1A SECCION 1

El DIARIO DE LA MARINA es el periódico más antiguo de Cuba. Fué fundado en el año mil ochocientos treinta y dos
SERVICIOS ESPECIALES DE ESPAÑA

DIARIO DE LA MARINA

SERVICIO CABLEGRAFICO por la «INTERNATIONAL NEWS SERVICE» y «UNIVERSAL SERVICE»
HILO DIRECTO CON NUEVA YORK

1A SECCION 1

AÑO CIEN.—NUMERO 270 ACOGIDO A LA FRANQUICIA POSTAL LA HABANA, MARTES, 27 DE SEPTIEMBRE DE 1932.—SANTOS COSME Y DAMIAN TIEMPO PARA HOY: BUENO EJEMPLAR: 5 CENTAVOS

El huracán está cruzando por el norte de Puerto Rico, dejando sentir sus efectos sobre la Isla

SE PREDICE LA CAIDA DEL PREMIER McDONALD EN ESTA MISMA SEMANA

Las disensiones entre los miembros del Partido Liberal y los representantes del conservador serán causa del cambio del Gobierno inglés. Se espera que Mac Donald capee la crisis

LONDRES, septiembre 26. (US)—El gabinete británico va a ser reorganizado esta semana a causa de disensiones entre los miembros del partido liberal y los representantes del partido conservador que dominan con sus votos el Parlamento, según se decía hoy en los centros bin informados.

Ramsay MacDonald

La situación política que se presenta ahora es la más confusa desde las elecciones generales de noviembre de 1931, en que el primer Ministro Ramsay MacDonald, expulsado por el partido laborista, se puso al lado de los partidarios de un gobierno de coalición nacional, después de unas elecciones en que los conservadores obtuvieron una gran victoria.

En algunos centros se rumora que el gobierno de coalición, que nació de las condiciones comerciales del mundo y que impuso la temporal desaparición del patrón oro, puede caer esta semana. En otros círculos se predice que MacDonald logrará mantener unido el gabinete concediendo a los liberales mayor número de puestos.

El secretario de Estado, Sir John Simon y el presidente de la Junta de Comercio Walter Runciman están dispuestos a presentar la renuncia, según se dice esta noche, a menos de que a los liberales se les conceda mayor número de carteras.

Por su parte Lord Snowden ha indicado que dimitirá si el gobierno acepta los resultados de la conferencia imperial de Ottawa.

(POLITICA, en la Pág. DOCE)

El Francesito

Por Antonio ESCOBAR

Dudo que haya en Cuba gente tan antigua y de tan buena memoria que recuerde esto de **El Francesito**, apodo que tuvo una breve y modesta notoriedad en los primeros meses de la Revolución de Yara. Lo llevó un joven que levantó en la provincia de Matanzas una diminuta partida separatista, la cual estuvo en campaña muy pocos días. Y como no disparó un tiro ni incendió cañaverales, sus miembros, en lugar de ser pasados por las armas, fueron deportados a España.

Si no recuerdo mal, ni siquiera hubo Consejo de Guerra; la deportación fué gubernativa. Se les envió a La Carraca, donde hay un arsenal de la marina de guerra. Se les trató bien y a las pocas semanas se les puso en libertad.

El Francesito fué a parar a Madrid donde lo conocí algunos años después, a fines del 74, cuando yo trabajaba en el diario **La Política**. Un día iba por la calle de Alcalá, hacia la Puerta del Sol, cuando descubrí que mi reloj estaba parado, aunque tenía cuerda. Entré en la relojería del francés Couillault, situada cerca de la Puerta del Sol.

Un individuo se destacó de la mesa en que trabajaba, se hizo cargo de mi "cebolla" alemana y se puso a examinarla en su mesa, mientras yo lo examinaba a él. Me pareció un caso evidente de mestizo; rostro muy trigueño, cabello de pasa, algo mitigada, por el corte al rape; la nariz era fina y de dibujo hebráico.

Cuando me trajo el reloj, me dijo:

—Ya está andando.

—¿Cuánto debo?—pregunté.

—Nada; porque la obra ha consistido en dar un **toquecito** en una pieza.

—Pues mil gracias.

Y como lo del "toquecito" y el acento del individuo, que no era español definido, me habían llamado la atención, pregunté:

—¿Es usted francés?

—Soy hijo de francés y de cubana y he nacido en Matanzas.

—Pues yo he nacido en Caibarién.

Con lo cual vino un estrecho apretón de manos y así empezó una amistad que duró tanto como la vida de Pechemiel, uno de los hombres más inteligentes, más bondadosos, más originales y más graciosos que he conocido.

Y, además, emprendedor y con el sentido del negocio. Cuando llegó a Madrid, preguntó cuál era la mejor relojería de la capital. Le dijeron que una de la calle de Sevilla. Allá fué a pedir trabajo, sin más recomendación que su certificado de haber aprendido el oficio en París, en la escuela de Breguet, famosa en toda Europa. En aquella relojería no pudieron darle trabajo, pero le aconsejaron que fuese a la de Couillault, donde fué admitido y siguió hasta que años después, tuvo en la calle del Arenal su relojería propia y además, la agencia de los artículos de Zuloaga, aquellos puños de bastón y aquellas petacas, de oro y acero, elaborados en la famosa fábrica de Eibar, en Vizcaya, gloria de la industria española.

El Francesito poseía el don de abriese puertas y de hacerse amigos, por lo inteligente, lo honrado, lo servicial, lo chistoso y hasta lo picaresco.

—Si yo no hubiera conseguido la colocación con Couillault—me dijo un día—no me hubiera muerto de hambre, porque se cocinar a la francesa y a la criolla y bailar el can cán. Me habría colocado en alguno de los dos teatruchos de can can, que tenía entonces Madrid y en ninguno de los cuales había un bailarín que estuviese a mi altura.

A lo cual asentí, porque había gustado platos perfectos, manipulados por él y le había visto bailar, en una tertulia de amigos, el "Tulipán Borrascoso" y la "Rana Emprendedora", dos obras maestras de la coreografía parisiense y estudiantil.

En aquel primer período de su vida matritense, cuando no era mas que un empleado de Couillault, habitaba en el quinto piso de una casa de la calle del Barquillo, al lado del domicilio de Romero Robledo. Se había casado con una mujer bella y de familia pobre. No tenían criada, no sólo porque el presupuesto de ingresos no lo consentía, si que también porque "el piso es tan chico, me dijo Pechemiel, que la sirvienta habría tenido que dormir en la escalera."

Por entonces almorcé muchos domingos en casa de Pechemiel y puede enterarme de que sabía cocinar, así a la francesa como a la cubana. Cuando me invitaba era con la condición, de antemano convenida, de que llevase el queso para el almuerzo y que procurase variar. Para esto me fué útil una tienda de la calle de Jacomebrezo, que no vendía más que quesos españoles, que eran unos setenta u ochenta.

Y mientras yo operaba en esta área, el "Gran Peche" como le llamábamos los amigos—funcionaba en la de los vinos. Estaba convencido de que en España había vinos de todos los mejores y más famosos tipos extranjeros. Y registrando los almacenes, hasta de los barrios excéntricos, daba con mostos tan buenos como los de la Gironda o de Borgoña; con la diferencia de que sólo costaban a peseta el litro mientras que los franceses costaban algunas pesetas.

Peculiaridades del **Gran Peche**: sus pantalones eran tan altos, que llegaban a la mitad del pecho, para que lo abrigasen en colaboración con la camiseta, la camisa y el chaleco.

Su traje ordinario era como el de todos y no llamaba la atención pero sí la atraía y hasta emocionaba a los espectadores, su vestido de gala, el que se ponía para acompañar a su esposa al teatro o alguna visita. Ese traje consistía en un **flus**, levita, chaleco y pantalón, azul o gris, con un sombrero de copa, o **bomba**, que no era de seda, sino de lana y del mismo color que la ropa.

Esto llamaba la atención; y era, probablemente, la moda en Francia cuando Peche estudiaba allí.

Otra peculiaridad: la afición a asistir a los banquetes públicos, fuesen políticos, artísticos o literarios, en los que puede tomar parte todo individuo que pague la cuota. Como en esos ágapes se suele comer mal, y esto lo sé porque he ido a muchos obligado por el oficio, ¿qué explicación tenía esa afición extraviada de mi amigo?

Mi explicación es esta: era un hombre de color y le halagaba ser tratado como igual de los blancos; y esto explica que no volviera a Cuba ni aún cuando, ya en posición desahogada, podía hacer un viaje de ida y vuelta. En su ciudad natal, Matanzas, no hubiera sido más que un mulato; en Madrid era un caballero.

Tuvo mala y tenebrosa muerte y no la que merecía después de una vejez apacible. Un día, hace años, leí en un periódico de Madrid:

—En la playa de Biarritz ha aparecido el cadáver del conocido relojero de esta capital señor Pechemiel.

Y en estos días, y de aquí este artículo, he visto en el correo un sobre dirigido a un "Mr. Pechemiel, Toronto, Canadá".

"Los hechos de nuestra juventud, dice Chateaubriand, reproducidos por nuestra memoria son como ruinas vistas con luz artificial". Nueva York.

Aumenta la producción azucarera de Filipinas

NUEVA YORK, septiembre 26, (US).—Las Islas Filipinas en la zafra que acaba de terminar han producido 984,024 toneladas largas de azúcar centrífuga, según las noticias de Manila enviadas por George H. Fairchild, secretario-tesorero de la Asociación Azucarera de Filipinas.

La producción del año pasado fué de 781,539 toneladas largas.

EL PRESIDENTE HOOVER Y MR. STIMSON RECIBIRAN A LOS AVIADORES CUBANOS

Luego de finiquitar en México su vuelo de Buena Voluntad a Centro América y los Estados Unidos fueron captados por los fotógrafos de los grandes periódicos de la capital azteca los pilotos cubanos Mario Torres Menier, capitán y jefe de la escuadrilla de corsarios, y los tenientes Rodolfo Herrera, que aparece a la derecha, y Pablo Alonso, que está a la izquierda.

Ya están en tierra norteamericana los tres aviadores compatriotas, demorados en la ciudad de Daybimiento a los mensajeros ton, Ohio, a causa de la lluvia incesante que allí se ha desencadenado.

Desde Ohio volarán a Washington. Posiblemente después a Charleston, y de Charleston a Miami.

Lo que sí es seguro que estarán en Miami algunos días para esperar allí el día 10 de Octubre, fecha gloriosa para los cubanos. Y el mismo día saldrán hacia la Habana celebrando de este modo el fasto acontecimiento.

En la Habana se les prepara un entusiasta recicubanos de Buena Voluntad.

WASHINGTON, septiembre 26. —(US)—Una gran recepción espera a los aviadores cubanos de «buena voluntad» a su llegada a esta ciudad.

Varias altas personalidades del gobierno americano rendirán homenaje al capitán Torres Menier y a sus dos compañeros, los tenientes Rodolfo Herrera y Pablo Alonso.

El presidente Hoover y el Secretario de Estado, Stimson, recibirán a los intrépidos aviadores en la Casa Blanca.

El coronel Clarence M. Young subsecretario de Comercio, encargado del departamento de aeronáutica, el Vicealmirante William A. Moffet, Jefe de la Aviación Naval y el mayor general B. D. Foulois, Jefe del Cuerpo de Aviación Militar, han sido nombrados para formar el comité de recepción, en nombre del pueblo americano.

El personal de la Embajada cubana irá al campo de aviación para recibir a sus compatriotas cuando estos lleguen de Dayton, Ohio.

DAYTON, Ohio, septiembre 26.—(US)—Los tres aviadores cubanos y sus mecánicos, que están haciendo un vuelo de buena voluntad por los Estados Unidos han demorado su viaje a Washington hoy por causa de que las condiciones del tiempo no son favorables.

Durante toda la tarde ha estado lloviendo y las predicciones meteorológicas anuncian que el tiempo continuará desarreglado.

El capitán Mario Torres Menier, comandante de la escuadrilla, sus compañeros los tenientes Pablo Alonso y Rodolfo Herrera, así como los dos mecánicos y el radio-telegrafista, estuvieron recorriendo ayer la ciudad, pero consagraron mucho tiempo en el Aeródromo Wright a preparar los motores para seguir viaje tan pronto como las condiciones del tiempo lo permitan.

LOS NEUTRALES PIDEN AL PARAGUAY OTRA VEZ EL CESE DE HOSTILIDADES

Tropas paraguayas están sitiando el fuerte boliviano de Samaklay, lo que se considera como una de las operaciones militares más importantes desde que ha comenzado la lucha

WASHINGTON, septiembre 26.—(US)—Una nueva petición al Paraguay, pidiendo al gobierno de esa nación que suspenda las hostilidades en el Gran Chaco, fué enviada esta noche en una nota firmada por los representantes de las naciones neutrales pan-americanas.

Contestando a la reciente nota paraguaya, la comisión comunica al gobierno Asunción que todas las proposiciones contenidas en las notas anteriores deben ser aceptadas en su totalidad. Ambas naciones beligerantes han aceptado únicamente parte de las referidas proposiciones de paz.

La Comisión advierte al Paraguay que no concibe razón alguna por la cual no se pueden dar órdenes inmediatas para cesar el fuego, dejando el asunto de la retirada de las tropas para ser considerado cuando se suspendan las hostilidades.

ASUNCION, Paraguay, septiembre 26. (US)—Los soldados paraguayos están sitiando el fuerte boliviano de Samaklay, realizando una de las acciones militares más importantes desde que comenzó la guerra entre los dos países, según informa un comunicado oficial de esta noche.

Hasta ahora no se han dado detalles acerca de la lucha en ese sector.

Schmeling venció a Walker por knock-out técnico en el octavo

Ante una multitud de sesenta mil almas amantes de la fiesta de puños, que se reunió anoche en el Bowl del Madison Square Garden, en Long Island, Max Schmeling, el alemán ex-Campeón Mundial de los pesos pesados, le ganó por knock out técnico a Mickey Walker, el norteamericano descendiente de irlandés. El teutón había ganado los rounds uno, dos y seis; el yankee el tercero, cuarto y séptimo. En el octavo, en que sobrevino el final, Schmeling castigó fuertemente a Walker, propinándole dos knock downs por el conteo de seis y nueve segundos, respectivamente y cuando sonó el gongo dando por terminado el octavo round, Walker estaba sobre las cuerdas del ring, materialmente vencido. Entonces su manager, advirtiendo la desigualdad del combate, en un rasgo de humanitarismo, lanzó la toalla en señal de parlamento, acercándose después al referee para pedirle que diera por terminado el encuentro.

En las páginas de sports encontrarán detallada información de la pelea.

Ha mejorado la situación industrial de la América

WASHINGTON, septiembre (US). — Continúa mejorando la situación industrial en la América latina, según anuncia el Departamento de Comercio.

En la Argentina y Puerto Rico, las brillantes cosechas de este año servirán para aumentar el optimismo.

El Banco Central de Chile ha autorizado el uso de diez millones de pesos oro para realizar compras en el extranjero. Se anuncian importantes embarques de nitratos y de cobres para agosto.

En Panamá se están construyendo estaciones trasmisoras y receptoras de radio, como primer paso para el establecimiento de un sistema radio-telefónico entre los Esta-

España enviará embajadores de su cultura

MADRID, septiembre 26. (US).—El Ministro de Estado don Luis Zulueta declaró esta noche que en los próximos presupuestos se incluirán créditos para llevar a la práctica lo que ordena el artículo cincuenta de la Constitución que dice:

«El gobierno propagará la cultura española estableciendo delegaciones culturales y centros de educación en el extranjero, especialmente en Cuba y otros países hispano-americanos».

Por razones económicas —agregó Zulueta—las distintas delegaciones consistirán, por el momento, en los Cónsules generales y el personal de los Consulados, en vez de designarse representantes de la cultura de España.

Desde Mañana el DIARIO HABLADO del DIARIO DE LA MARINA, se Trasmitirá en la Nueva Frecuencia de la Emisora C M W que Vuelve a Funcionar en 585 Kilociclos.

MAÑANA Trasmitiremos a la Una y Media el Primer Juego de la Serie Mundial en Combinación con la C M W

TIENE CORTO DIAMETRO Y CRECIENTE INTENSIDAD

Se desplaza a razón de doce millas por hora, con rumbo al Oeste-noroeste apróximadamente

Observatorio Nacional, septiembre 26. A las 11 p. m. La perturbación ciclónica anunciada en la mañana de hoy, que es ya un ciclón por la fuerza de los vientos, se encuentra en estos momentos en el extremo oriental de Puerto Rico. En las primeras horas de la madrugada pasará muy cerca de San Juan, y sobre las 7 a. m. se hallará el centro del ciclón en las inmediaciones de Arecibo. Lo anterior está basado en un movimiento de traslación del meteoro, aproximadamente, al Oeste-Noroeste, a razón de 12 millas por hora. Es probable que siga aumentando en intensidad. **MILLAS**, Director.

NOTA DEL OBSERVATORIO DE BELEN

Observatorio de Belén, septiembre 26. A las 9 p. m.—Una nueva tormenta tropical se presentó anoche viniendo del Atlántico por el norte y no lejos de la isla Antigua, de las Antillas Menores. El remolino parece ser de corto diámetro, a juzgar por la rapidez con que se sucedieron los movimientos del barómetro y el giro del viento.

Esta tarde, a las cinco, estaba ya dejando sentir su influencia en St. Thomas, con barómetro en descenso y lectura de 753.60 milímetros.

Todavía no se ve con toda claridad la dirección de la trayectoria de este nuevo ciclonc'to, y esperamos se decidirá en el día de mañana. **M. GUTIERREZ LANZA.**

N. de la R.—San Juan, capital de Puerto Rico, situada en la costa norte de la isla. Arecibo, importante ciudad, situada también al norte de Puerto Rico, junto al río de su nombre. Antigua, isla inglesa, situada en el grupo norte de las Antillas Menores. Santo Tomás, isla situada en el archipiélago de Las Vírgenes, a 57 Km. al E. de Puerto Rico.

NOTA DEL MEDIODIA DEL LUNES

Una perturbación ciclónica de corto radio procedente del Atlántico, cruzó durante la madrugada de hoy por el Norte y cerca de Antigua y se encontraba a las ocho a. m. al Norte y cerca de St. Kitts. Tiene bastante intensidad y se mueve hacia el Oestenoroeste a razón de unas doce millas por hora aproximadamente, probablemente aumentará de intensidad. Esta tarde se hallará sobre las Islas Vírgenes. En el resto del Atlántico, Haití, Cuba y parte Norte del Golfo de México y mitad oriental de los Estados Unidos hay buen tiempo con altas presiones. En el Mar Caribe el tiempo es bueno y la presión normal.

Pronóstico para el martes: buen tiempo. Vientos llegando a brisote del Nordeste al Este. Pocas lluvias.

Observatorio Nacional.

TEMPERATURAS LOCALES

Durante las últimas 24 horas se han registrado en la Habana, las siguientes temperaturas en centígrados:

Máxima: 31—2; Mínima 23—3; Media 27—2.

PASO POR LAS ISLAS VIRGENES EL CICLON

ST. THOMAS, Islas Vírgenes, septiembre 26. US —Una perturbación tropical, con proporciones de huracán, se espera que pase esta noche por las Islas Vírgenes, según se ha anunciado hoy.

Se han dado órdenes para que se adopten todas las precauciones del caso, como son afianzar las puertas y ventanas así como letreros y otras cosas expuestas a la acción del viento.

También se ha encargado a los vecinos que den cuenta de todas las pérdidas que sufran a la policía.

Nuevo sistema investigatorio de la policía

Todo suceso debe ser avisado inmediatamente a la Judicial, para que actúe sin dilación

El brigadier Ainciart, Jefe de la Policía Nacional, de acuerdo con las instrucciones dadas al efecto por el coronel Caballero, cursó anoche un telefonema a todas las Estaciones disponiendo, que por los oficiales de carpeta se comunicara a la Policía Judicial, cualquier hecho de sangre ocurrido en sus respectivas demarcaciones, con el propósito de que agentes de dicho Cuerpo, realicen con toda prontitud las correspondientes investigaciones.

Tratan tanto el coronel Caballero, como los jefes de ambos Cuerpos policiacos, de que ningún hecho quede impune, siendo los agentes de la Policía Judicial los más llamados a esta clase de servicios.

También investigarán con la misma prontitud, los robos de importancia y asaltos a mano armada.

CASOS y COSAS, BROMAS y VERAS, PASATIEMPOS Y CRUCIGRAMAS en la PAGINA 4

La fe de Gandhi ha vencido el poderío de la Gran Bretaña

Mahatma Gandhi ha roto su voluntario ayuno. Se alimentó durante seis días, sólo de «pranna»...

El líder nacionalista indio consiente ahora en tomar alimentos; y ha comenzado por ingerir jugos de frutas, bajo una mata de mangos...

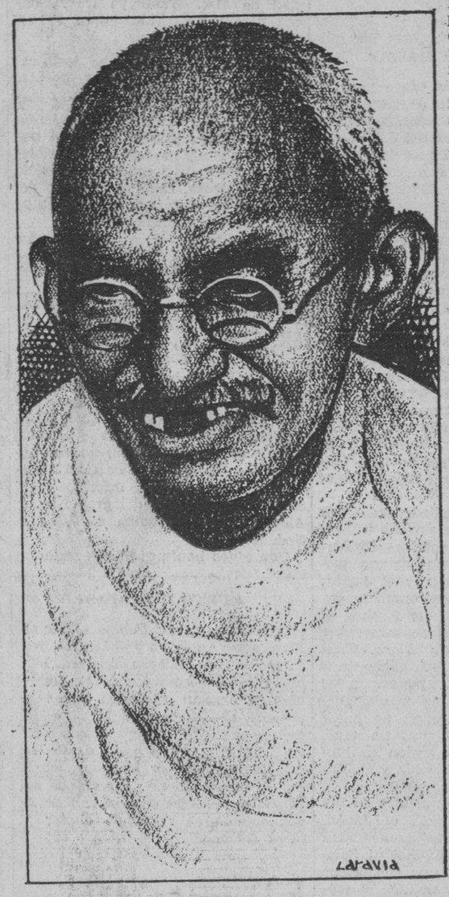

Su tesón, su tenacidad, la fe en su ideal, su desprecio a la vida terrestre para ganar por el heroicismo y el sacrificio su ascensión hacia la morada de los escogidos para identificarse con Brahma, el espíritu de los espíritus, su ejemplo, en fin, de resistencia espiritual y corporal ante los poderes de Albión, le adjudicaron una victoria que ha hecho resonancia en el mundo entero...

El gobierno inglés, que sojuzga al pueblo oriental en nombre de un progreso que los indios rechazan por motivos religiosos, se ha plegado a las exigencias de este hombre que ahí veis: viejo, calvo, magro, esquelético, cetrino, casi sin dientes...

Pero firme, inquebrantable, recio como una roca primitiva, avivado por la llama de una fe solo posible en los hombres del misterioso Oriente; solo aposentada en el alma de un gran apasionado por el destino de su patria.

La fe—se ha dicho—mueve las montañas. La fe de Gandhi ha movido uno de los más fuertes poderes de la civilización: a Inglaterra, que ha terminado por acceder a la petición del Mahatma y de los «intocables».

Bien, pero acaso los ingleses no crean que es la contumacia de Gandhi, sino los tiempos que corren, los que han obligado al gobierno de Londres a transigir con los indios...

Corren demasiado violentamente por el mundo los vientos de libertad. Los pueblos orientales se agitan en un ansia loca de independencia. Rusia, además, está ofreciendo un ejemplo muy elocuente a los pueblos, de cómo sacude el yugo de los opresores coronados... Como en el caso de los Romanoff.

El derrumbamiento de justicia socavan las sociedades y conmueven a la Humanidad.

VIOLENTOS TEMBLORES DE TIERRA CERCA DE LAS AZORES

LONDRES, septiembre 26. (US). Los sismógrafos de Londres y de West Bromwich, registraron hoy violentos temblores de tierra que se supone ocurrieron a 1,500 millas de distancia, probablemente en las cercanías de las Azores.

AVISO...

el número Centenario se está agotando...!

Si usted desea no perder la oportunidad de obtener un ejemplar le rogamos envíe por anticipado su importe a esta Administración.

$1.20 Si es Ud. suscriptor y está al corriente en sus pagos

$2.50 Si todavía no se ha suscripto usted al DIARIO DE LA MARINA.

Para mayor facilidad de los suscriptores admitimos órdenes para el

...NUMERO CENTENARIO

por los teléfonos M-7911 y M-7912 y un empleado de la Administración pasará a recoger el importe a la hora que usted indique.

ordene su ejemplar antes que se acaben!

Diario de la Marina S. A.
Departamento de Publicidad

M.E.C.D. 2016

La prueba de ayer fué favorable para los acusados de haber colocado una bomba en Stgo. de Cuba

Seguirá esta tarde el juicio por el hurto del collar de perlas de Wendolyn Davis

Con los informes del Fiscal y del abogado defensor, se cree que hoy mismo quede este juicio concluso para la sentencia. Figura como acusado el Sr. Arturo Valdés Prado

Continuará esta tarde, ante la Sala Segunda de lo Criminal, el juicio oral de la causa que se instruye a Arturo Valdés Prado, acusado del hurto del collar de perlas propiedad de Mrs. Wendolyn Davis, dama americana, valuado en $28,000 moneda oficial.

Se proseguirá la prueba testifical con la declaración de los agentes de la Policía Judicial que practicaron investigaciones.

Muy pocas pruebas faltan por practicar ya y de ahí que posiblemente quede hoy concluso el juicio para sentencia, con los informes del fiscal y del defensor, doctor Antonio Montero Sánchez.

Peligro de una nueva guerra entre Rusia y el Japón

Por Salvador MASSIP

LA amenaza más grave para la paz del mundo se cierne hoy sobre el Extremo Oriente, y la provocan las actividades del Japón imperialista y de la Rusia bolsheviki, las dos potencias que constituyen los dos extremos de la ideología política contemporánea.

El ejército japonés es una de las máquinas militares más formidables del mundo. Sus campañas contra China y contra Rusia, la conquista de Tsing Tao, la expedición a Siberia y las ocupaciones de Shantung, de la Manchuria y de Shanghai le han dado una confianza en sí mismo y una moral que sólo se obtienen con la victoria. Pero Rusia cuenta con uno de los factores militares decisivos de la Europa actual, el Ejército Rojo, fundado por Trotsky y perfeccionado por Voroshilof. El resultado de una guerra entre Rusia y el Japón no sería probablemente el mismo que en 1904.

El eminente periodista americano Louis Fischer, en un extenso trabajo publicado en el «Tagebuch» de Berlín, estudia la posibilidad de una nueva guerra entre Rusia y el Japón. «A menos que pierda completamente la cabeza—dice Louis Fischer—el Gobierno japonés no se atreverá a atacar a Rusia. Es cierto que el imperialismo japonés está dispuesto a todas las aventuras; pero a pesar de todo, Moscú no cree en una guerra inminente. El Japón no puede invadir el territorio ruso sin tener la seguridad de una acción conjunta y simultánea de Polonia y de Rumanía, y no tiene esa seguridad.

Las simpatías de Francia y de Polonia se inclinan hacia el Japón; pero ni Francia puede desencadenar una nueva Guerra Mundial ni Polonia puede lanzarse a una guerra con Rusia. La situación política y económica de Polonia es de tal gravedad que cualquier conflicto armado pondría en peligro la existencia del país. Además, Polonia ha firmado hace poco con Rusia un pacto de no agresión. A Polonia le importa más lo que ocurra en Alemania que lo que pueda ocurrir en el Extremo Oriente. Y en cuanto a Rumanía, su actuación económica y financiera es peor, si cabe, que la de Polonia. Para ella, lanzarse a la guerra sería una locura. Rumanía permanecerá en paz con todo el mundo. Bastante tiene con sus problemas interiores.

Dice Fischer que los japoneses habrían podido invadir fácilmente las provincias rusas del Extremo Oriente en septiembre de 1931, al comienzo de su ocupación de la Manchuria. Las fronteras estaban entonces casi indefensas y las provincias apenas contaban con guarniciones. Pero desde entonces las circunstancias han cambiado mucho.

«Desde hace más de seis meses—continúa Fischer—los Soviets han trabajado febrilmente por fortificar sus posiciones en el Extremo Oriente. Allí han concentrado una flota aérea de primera fuerza. En caso de una agresión japonesa esta flota no se contentaría con defender el territorio atacado, sino que trataría de destruir las bases militares que se encuentran en el Japón mismo. Para ocupar hoy las provincias marítimas el ejército japonés tendría que luchar meses enteros, a menos que Voroshilof y Blucher lo dejaran penetrar en ellas para ponerlo frente a un ejército escogido, superiormente equipado, que los expertos americanos calculan en 150.000 hombres».

Ya próximo a terminar el verano, el peligro de la guerra en el Extremo Oriente, disminuye un tanto. El clima en la región del Amur es tan crudo que las operaciones militares son difíciles en el otoño y casi imposibles en invierno. Mientras tanto, los rusos pueden continuar sus preparativos militares. Hasta la primavera, no tendrán otra aspiración que mantener el actual **statu quo**.

Los preparativos militares han dado lugar en Rusia a privaciones inevitables. Las fábricas de maquinaria se han transformado en fábricas de municiones. Ha sido necesario privar a la población civil de parte de los productos alimenticios que le estaban asignados. El peligro de guerra ha entorpecido el Plan Quinquenal. Los aldeanos, como tienen por costumbre, han retirado sus productos de los mercados. Esta tensión, que se ha manifestado en forma aguda precisamente en estos días, ha sido utilizada por algunos políticos sin escrúpulos para tomar medidas violentas contra sus enemigos y para ocultar las verdaderas causas de varios fracasos económicos. Fortificando el frente, los rusos corren el riesgo de debilitar el interior».

«Una actitud amistosa de Rusia hacia los Estados Unidos—dice Fischer—mejoraría la posición de Rusia y aumentaría las posibilidades de paz en el Extremo Oriente y en todo el mundo. Los japoneses tiene en cuenta la posibilidad de una intervención americana. Los Estados Unidos no aman ciertamente al Gobierno bolsheviki; pero si quieren evitar verse envueltos en una guerra del Pacífico, deben hacer un esfuerzo por mejorar las relaciones entre Washington y Moscú».

La actividad de los japoneses hace que los Estados Unidos tengan concentrada su escuadra en el Pacífico. A pesar de las seguridades dadas por el Japón, la **puerta abierta** es nominal en la Manchuria, en donde el capital y las mercancías americanas tienen menos entrada. China, compra menos cada día. Estas dificultades económicas se deben principalmente a la política expansionista del Japón en Asia.

La prensa japonesa discute abiertamente si «la próxima guerra» ha de ser con Rusia o con los Estados Unidos. La prensa soviética ha recogido esas manifestaciones, dándoles gran importancia; pero al mismo tiempo declara que un acercamiento ruso-americano sería muy beneficioso para la conservación de la paz en el Extremo Oriente. «Si no hay acercamiento ruso-americano—dice Fischer—Moscú quedará abandonado a sus propias fuerzas. La actividad militar desplegada por Rusia en Siberia desde principios de este año permite a Moscú hablar en tono enérgico a Tokyo. El Gobierno japonés está impresionado con la situación del Ejército Rojo y muy preocupado por las dificultades económicas que se le suscitan en el Imperio. Además, pasarán muchos años antes de que la Manchuria sea una fuente de ingresos para el Japón».

Hay, pues, peligro de una nueva guerra en el Extremo Oriente, entre Rusia y el Japón. Según Fischer, lo único que podría hacer desaparecer ese peligro sería un acercamiento entre Rusia y los Estados Unidos. ¿Pero será posible un acercamiento entre la primera potencia capitalista del mundo y la Rusia comunista? En política internacional, todo es posible. Sobre todo, si se trata de unirse frente a un enemigo común.

El juicio oral por la muerte de Juana Díaz

Catorce años de prisión pide el Fiscal para el acusado José B. Garrido

La Sala Tercera de lo Criminal conocerá esta tarde del juicio oral de la causa que se sigue a José Bernardo Garrido Rodríguez, por el homicidio de Juana Díaz Martínez y para quien el Fiscal pide la pena de catorce años, ocho meses, un día de reclusión, al no apreciarle circunstancias modificativas de su responsabilidad criminal.

El Fiscal hace constar en sus conclusiones que Garrido Rodríguez sostenía relaciones íntimas con Juana Díaz, con la que se disgustaba con frecuencia por su carácter liviano, al extremo de expresarse en varias oportunidades a presencia de familiares de ella, diciéndole: «que tenía que andar derecha, pues de lo contrario la mataba» y el día diez de junio último la citó para un lugar que no se ha determinado y cuando transitaban por la calle de San Salvador, cuadra comprendida entre las de Cepero y San Cristóbal, en el barrio del Cerro, sin que se sepa lo que entre ellos ocurriera, es lo cierto que el referido procesado, con un revólver de pequeño calibre que portaba sin licencia, lo disparó contra la Juana varias veces causándole con los proyectiles lesiones en la cara externa de la región branquial izquierda y en dorso-lumbar derecha, a consecuencia de las cuales falleció en la noche del mencionado día. Una vez realizados esos hechos, el procesado se dió a la fuga, escondiéndose durante varios días.

La defensa, a cargo del doctor Emilio del Mármol, interesa fallo absolutorio.

EL ROBO DE ALHAJAS QUE FUE COMETIDO EN CASA DEL SR. ALEGRIA, EN EL VEDADO

El señor Antonio Alegría, estimado amigo nuestro, nos hace saber que el robo de alhajas que, según informaciones publicadas en estos días, investiga la Policía, no fue cometido en casa del Señor Gelats, como aparece en tales informaciones, sino en el domicilio del propio señor Alegría, calle L esquina a 19, en el Vedado.

Con gusto hacemos la aclaración.

HURTO DE ROPAS

Denunció en la Policía Judicial Florentino Argüelles y Joglar, chofer y vecino de Malecón número 158, altos, que del comedor de su domicilio le habían sustraído ropas y prendas que aprecia en la cantidad de sesenta pesos, sospechando que los autores lograron hasta dicho lugar, penetrando por la azotea, cuya puerta quedó abierta. Agregó que en la cocina y otros lugares, encontro abandonado su título de chofer y otros documentos.

PENAS QUE SE PIDEN EN LA CAUSA POR INTRODUCIR DROGAS EN LOS E. UNIDOS

Fué descubierto este ilícito negocio por la intervención de las autoridades americanas y de la Policía Secreta de Cuba. La mayoría de los procesados está en rebeldía

Formuló ayer tarde el Jefe del Ministerio Fiscal de la Audiencia, doctor Recaredo García, sus conclusiones provisionales en el ruidoso proceso instruído contra varias personas por el «affaire» de la introducción de productos narcóticos de Cuba para los Estados Unidos ocurrido el año de 1930.

El fiscal estima que los hechos son constitutivos del delito continuado de daño contra la salud pública y señala como autores por participación directa a los procesados Manuel Losada González, Carolina Alvarez Cancio, Juan Casals Rey, Victoriano Bengochea Fernández, José Fernández Rubin y Luis Fernández, para quienes pide la pena de cuatro meses y un día de arresto mayor y multa de quinientos pesos y a Rafael Esnoris Rodríguez, para el que interesa la de seis meses de arresto mayor y multa de seiscientos pesos, pues le aprecia la agravante de haberse prevalido del carácter público que ostentaba, o sea el de sargento de la Policía Jurada de la Flota Blanca.

Figuran también como procesados en esta causa, pero en situación de rebeldía, Davis Simpson, Miguel Estévez Infante, Faustino Romero, Francisco Peña Rodríguez, Francisco Alvarez Saavedra, Frank Johnson, José Quiñones Campos, Benedicto Mauriz, Baldomero Martínez, Leopoldo Blanco, Benjamín Vázquez y Julio Espinosa.

Relata el fiscal los hechos de esta manera:

«Los procesados Manuel Losada y González, Carolina Alvarez Cancio, José Casals Rey, Victoriano Bengochea y Fernández, José Fernández Rubin y Luis Fernández, puestos de acuerdo con los procesados rebeldes que se mencionan al comienzo de este escrito y con personas hasta ahora desconocidas, realizaron los hechos delictuosos que se relatan a continuación:

Habiendo tenido conocimiento el «Bureau de Narcóticos de Washington» Estados Unidos que en ese país existía una banda de contrabandistas perfectamente organizada, que de acuerdo con personas hasta ahora desconocidas, con los procesados rebeldes se dedicaban a expender productos narcóticos y heroicos, que después de adquiridos en esta ciudad eran introducidos fraudulentamente en distintas ciudades de los Estados Unidos de Norte América, comisionó a sus agentes Samuel L. Rakusin y Sarro Vaccaro para la investigación de esos hechos, los que al iniciar en los primeros días del mes de Abril de 1930 la investigación que se les había encomendado, tuvieron conocimiento que el jefe de la expresada banda de contrabandistas era un individuo nombrado Daves Simpson o Davis Myers, de Chester, Pensilvania, que pudiera ser el procesado rebelde de esos nombres, y, al objeto de saber la forma en que estaba organizado el ilícito negocio, a que se dedicaban los componentes de la misma y las personas que actuaban de acuerdo con ellos, simularon que también se dedicaban a dicho negocio, para lo cual se cambiaron los nombres, haciéndose llamar el agente Rakusin, Michael Forman y el agente Vaccaro, Josephe Bruno, obteniendo del citado procesado, después de celebrar distintas entrevistas con el mismo, que los pusiera en relación con las demas personas que explotaban aquel ilícito negocio; prometiéndoles ellos a su vez hacer llegar hasta él en las costas americanas y sin riesgo alguno, todos los productos narcóticos que adquirieran.

Los mencionados agentes federales del «Bureau de Narcóticos de Washington, aparentando, como se ha dicho, estar de acuerdo con el expresado procesado, se trasladaron a esta ciudad, entrevistándose en la casa Paseo de Martí 91, con el que pudiera ser el procesado Frank Johnson, el que los puso en relación con el conocido traficante de productos narcóticos procesado Manuel Losada y González, propietario del «Bar Losada», situado en Santa Clara y Oficios.

Establecidas relaciones de amistad con este último procesado, convinieron en adquirir del mismo doscientos gramos de cocaina, por los que pagaron $280.00, de los cuales facilitó el procesado Simpson $260.00 y veinte los agentes federales, los que le fueron suministrados por su gobierno como experimento para mayores negocios para el futuro, cuyo producto les fué entregado por conducto del también procesado Rafael Esnoris Rodríguez, sargento de la Policía Jurada de la «Flota Blanca».

Los agentes federales a que venimos refiriéndonos, ya sobre la pista del negocio ilícito que perseguían, concurrieron de nuevo al establecimiento del procesado Losada, conviniendo entonces o sease el día 30 de Septiembre de 1930, en adquirir una partida mayor del citado producto y opio, ofreciéndoles el mencionado procesado hacerles entrega de los mismos en aguas jurisdiccionales de las costas americanas; comprándoles en esa fecha una partida de trece libras de opio y 1.075 gramos de cocaina, por lo que pagaron 1.200 pesos por medio de un check después de hecho efectivo y además 950 pesos en efectivo, dinero todo que, al igual que el anterior, fué facilitado por el procesado Simpson, suscribiéndose un documento en el que también intervino el que pudiera ser el procesado rebelde, Tomas o Francisco Peña Rodríguez (a) «Jimmy», que sirvió de intérprete en las distintas entrevistas celebradas y que actuaba de acuerdo con Losada, cuyo documento igualmente se ha ocupado. Tanto esta negociación como la anterior, fué realizada a presencia de la procesada, Carolina Alvarez Cancio, esposa legítima de Losada, que estaba de acuerdo con el mismo.

En esa oportunidad, ambos agentes federales fueron conducidos por el procesado, Losada, a bordo del vivero «Julián Bengochea», de la propiedad de la «Compañía de Pesca Mediavilla», haciendo el viaje en la lancha «Elvira», propiedad del procesado Juan Casals, interesado también en el ilícito negocio; y, ya a bordo del mencionado vivero, fueron presentados al patrón del mismo, el que pudiera ser el procesado rebelde José Quiñones Campos, el que les confirmó sus relaciones con Losada para el ilícito negocio.

Abonado el importe de los productos adquiridos, se hizo con los mismos un paquete que no pudo ser llevado a bordo del vivero «Julián Bengochea», según lo convenido, porque con noticias la Policía Secreta Nacional de los hechos que venimos refiriendo, efectuó un registro en el domicilio del procesado Losada, no pudiendo ocupar el contenido del paquete, porque la procesada, Carolina Alvarez Cancio, logró escapar de su domicilio, llevándoselo.

Frustrado el embarque de las citadas drogas en el vivero «Julián Bengochea», que tuvo que hacerse a la mar, fueron llevadas por el que pudiera ser el procesado Faustino Romero, al domicilio del que también pudiera ser el procesado Francisco Alvarez Saavedra, en General Carrillo 297, altos, estando, desde luego, ambos de acuerdo, con los anteriores, en cuyo lugar este último, que es experto soldador, guardó en una lata, que soldó, varias libras de opio y 31 pomos de cocaina, la que introdujo después en otra lata vacía de las de luz brillante, la que también soldó con el objeto de hacerla aparecer como si fuera del producto que amparaba.

Una vez hecho lo que antecede, el chauffeur Romero condujo dicha lata y a las personas que habían concurrido a casa del procesado Saavedra a la lancha «Elvira», del procesado Casals, como se ha dicho, el que a su vez las llevó, así como la lata conteniendo la droga, al vivero «Carmina», de la propiedad de los procesados Victoriano Bengochea y José Fernández, componentes de la razón social «Bengochea y Fernández», los que interesados también en el ilícito negocio, desenrolaron al patrón y demás tripulantes de dicho vivero, al frente del cual colocaron al que pudiera ser el procesado Miguel Estévez e Infante y como tripulantes a los que pudieran ser los procesados Benjamín Vázquez, Julio Espino, Leopoldo Blanco, Benedicto Mauriz, Baldomero Martínez y el procesado Luis Fernández, todos los cuales actuaban de acuerdo con los anteriores, disponiéndose la salida de una embarcación conduciendo los productos narcóticos mencionados, la que más tarde fué apresada en aguas americanas próximas al Estado de la Florida, el 6 de octubre de mil novecintos treinta».

PETICION DE LOS ENFERMOS DEL HOSPITAL DE LEPROSOS

Las enfermas y enfermos del Hospital de San Lázaro, en el Rincón, se han dirigido a nosotros para que hagamos una aclaración sobre un suelto inserto en un colega de la mañana, en que se protesta del nombramiento de Administrador para el referido Hospital, en tanto que, por contraste, en ese centro se carecía de medicinas y alimentos.

Los enfermos del Hospital de San Lázaro, afirman que nunca han sido mejor asistidos, ni estuvieron mejor alimentados, que cuando el Ejecutivo envió en calidad de Supervisor, al Teniente Abelardo de la Concepción, quien ha sido para ellos un gran administrador.

Terminan dichos enfermos su misiva con estas patéticas palabras:

¡Que no vuelvan los días de hambre y de miseria, en que comíamos todas las tardes, sopa, arroz y frijoles!

BARCOS QUE SE ESPERAN

SEPTIEMBRE 26:
President Harrison, de New York; Contessa e Iriona, de New Orleans; Riol, de Hamburgo; Cuba, de Key West.
SEPTIEMBRE 27:
Morro Castle, de New York; San Benito, de Boston; Arsa, de Génova; Florida, de Key West.
SEPTIEMBRE 29:
Munargo, de Miami; Caimares, de Puerto Limón. Florida, de Key West.
SEPTIEMBRE 30:
Lerdam, de New Orleans; Parisimna, de New Orleans; Cartago, de Tela; Caledonia, de New York; Santa María, de Valparaíso; Cuba, de Tampa y Key West; Orcoma, de Valparaíso.
OCTUBRE 1:
Florida, de Key West; Orienta, de Veracruz; Siboney, de New York.

Bolsa de New York

(De nuestra Redacción en N. Y.)

COTIZACIONES DE LA EDICION DE MEDIA NOCHE DEL «TIMES»

ACCIONES:	2.088,970
BONOS:	$10.117,100

El suicidio del verdugo oficial inglés trae a la memoria varias ejecuciones notables

John Ellis, «el hombre solitario», había sido el principal protagonista de más de doscientos dramas en el cadalso

Llevado al suicidio por la memoria macabra de un pasado que no podía borrar de su imaginación, después de ocho años de retiro, John Ellis, que por espacio de veintidós años ocupó el nada envidiable puesto de verdugo oficial de la Corona inglesa, deja tras sí un historial funesto que probablemente nunca tendrá paralelo en la civilización occidental.

Ellis, durante los largos años que ocupó el desagradable puesto, mandó al juicio final a más de 203 hombres y mujeres condenados por asesinato. Entre los nombres de estos desgraciados ajusticiados, viene a la memoria el del doctor Hawley Harvey Crippen, que fué condenado por el asesinato de su esposa, Belle Elmore, un crimen muy semejante al reciente caso Dubois en Plymouth, Massachussets. Fué asimismo Ellis quien colocó el fatídico nudo en el cuello de Sir Roger Casement, noble irlandés, que ocupaba el puesto de cónsul de la Gran Bretaña en Berlín al estallar la guerra mundial. Casement fué condenado por el imperdonable delito de alta traición, habiéndose probado que había solicitado ayuda alemana con el fin de provocar una revuelta armada en Irlanda contra el Gobierno inglés. Pero fué la ejecución de Mrs. Edith Thompson, quien conjuntamente con Frederik Bywaters fué acusada de haber dado muerte a su esposo, que quebrantó el sistema nervioso de Ellis, puesto a prueba tantas veces por el horrible espectáculo de quitar la vida deliberadamente a un semejante. Gritando y pataleando, la desgraciada mujer tuvo que ser cargada en peso hasta la horca, y sujetada por varios fornidos hombres mientras el verdugo preparaba la soga. Después de la ejecución de Mrs. Thompson, Ellis renunció a su cargo y se retiró a una tranquila aldea para tratar de olvidar los horribles recuerdos que venían a su memoria. Ellis trató de suicidarse en 1924, pero sanó de la herida de revólver que se infligió y prometió no atentar nuevamente contra su vida. Por un corto período de tiempo, en 1927, Ellis se dedicó al teatro, haciendo en las tablas el siniestro papel que había tomado en la vida real. Pero no pudo resistir por mucho tiempo los efectos de la repugnancia que su presencia ocasionaba entre el público, y de nuevo se retiró con el propósito firme de acabar sus días tranquilamente en el campo. Pero el destino no lo quiso así, y el desdichado hombre se quitó la vida, impulsado por el cruel recuerdo de las tantas escenas de horror y sufrimiento que había presenciado.

Debe abrirse la puerta a los turistas en Cuba

Los Detallistas de Tejidos no son partidarios de prohibir las excursiones de turistas

Habana 26 de septiembre de 1932.
Sr. Director del DIARIO DE LA MARINA.
Habana.

Muy señor nuestro y amigo:

En la segunda plana del DIARIO DE LA MARINA correspondiente al día de hoy, aparece una extensa información del almuerzo que fué ayer ofrecido por la Organización General Pro-Turismo a su Ejecutivo en el Hotel Palace.

Como quiera que de la lectura de dicha información, puede deducirse que en el referido almuerzo estaba esta Asociación de Detallistas de Tejidos, Sedería y Joyería representada, interésanos aclarar que no hemos delegado en ninguna persona para ese acto y que nadie por tanto podía representarnos.

Esta Asociación, deplora no poder sumarse a esta campaña, tan intensa y tan bien intencionada. No lo hace porque considera que el problema está mal enfocado. Al comercio y al país en general, le interesa que vengan turistas, de donde quiera y como quiera y cuantos más mejor. Doblemente le interesa que este turismo se hospede en nuestros hoteles y que permanezca en nuestra tierra el mayor tiempo posible; pero de eso a pretender cerrarles la puerta porque, respondiendo a organizaciones y a planes de economía que también ellos y las Compañías de Vapores tienen derecho a utilizar, prefieran el hotel flotante del barco, hay una diferencia muy grande.

Nos interesa que vengan muchos turistas y que se hospeden en los hoteles. Esto lo preferimos a todo, pero si esos turistas no quieren o no pueden hospedarse en nuestros hoteles, siempre nos seguirá interesando, por encima de todo, que vengan.

He ahí nuestro criterio y he ahí por qué la Asociación Nacional de Detallistas de Tejidos, Sedería y Joyería, no se ha sumado a la campaña ni estaba ayer representada en el almuerzo.

De usted atentamente,

Ricardo Rivón,

Presidente de la Asociación Nacional de Detallistas de Tejidos, Sedería y Joyería.

DENUNCIA POR ESTAFA DE VEINTIOCHO PESOS

En la Tercera estación de policía se personó José Peña Pita, del comercio y vecino de República 303, denunciando que han sido infructuosas las gestiones que ha verificado acerca del señor José Gradeille para que le entregue los recibos correspondientes a la suma de 28 pesos, que le abonó por recibos atrasados, a lo que se ha negado, así como devolverle la expresada cantidad, en la que se estima perjudicado.

De esta denuncia se dió cuenta al Juez Correccional de la Sección Segunda.

EL PROPIO PERJUDICADO NO RECONOCIO A NINGUN PROCESADO COMO AUTOR

Los procesados son los jóvenes Ernesto Tapia, Agustín Guitart y Mariano Escalona, para quienes el Fiscal pide su reclusión perpetua por delito de atentado, usando aparatos explosivos

SANTIAGO DE CUBA, septiembre 26. DIARIO, Habana. Esta mañana se efectuó en el Cuartel Moncada la primera sesión del Consejo de Guerra seguido contra los jóvenes Ernesto Tapia Balseiro, Agustín Guitart Campuzano y Mariano Escalona Almeida, a quienes se acusa de atentado contra las personas empleando aparatos explosivos. El Fiscal solicita cadena perpetua para los procesados.

Los tres jóvenes citados son acusados de haber sido los autores de la bomba que estalló frente al Colegio «José Antonio Saco», sito en la calle Heredia entre Padre Pico y Corona, máquina infernal que destrozó la cuña automóvil del Director del Centro, doctor José Soler Baillo.

El Tribunal quedó integrado por el comandante Ernesto Acosta, Presidente; los primeros tenientes Francisco Lara Fonseca, José Nicolás Ferrer Ferrer; segundos tenientes Emilio Aguila, Juan Estenger Neuling. Actúa como Fiscal, José Parra Cairo. Y como defensores, los doctores Wilfredo Albanés A. Guitart; A. Bravo Acosta, A. Escalona y el teniente Lorié, A. Tapia.

Abierta la sesión y tras los juramentos de ritual, el doctor Bravo Acosta planteó el problema de incompetencia del Consejo para juzgar a los procesados, produciéndose en el mismo tenor el doctor Albanés.

En la sesión de la tarde declararon los procesados, negando los cargos que se les imputan. También declaró el doctor Soles Baillo, quien dijo que no podía asegurar fueran los procesados los autores de la colocación de la bomba en su Colegio, renunciando a la indemnización por daños causados por la misma.

Depusieron otros testigos de menor importancia. Y se suspendió la sesión para continuarla mañana a las nueve.

Matías Vega.

La agrupación socialista y la ley del cierre

Se adhieren a la petición del descanso de 12 a 2 p. m. y protestan de la obstrucción

La Agrupación Socialista de la Habana, que preside el Sr. Francisco Domenech y de la cual es Secretario el Sr. Belisario Lance, se ha dirigido a la Cámara de Representantes, para adherirse a la ley que reforma la del cierre y estipula un descanso de 12 a 2 p. m., solicitando que se adicione que las sociedades obreras deberán fiscalizar la citada ley con el propósito de lograr su más exacto cumplimiento.

Protesta, además, dicha Agrupación del alegato hecho por determinados elementos que entienden que el Gobierno no debe intervenir en esta clase de problemas.

Interesa por último la Agrupación sean aprobados distintos proyectos de ley, de carácter social, que se encuentran pendientes en dicho Cuerpo.

LA FABRICA DE TABACOS DE ROMEO Y JULIETA HA COMENZADO A TRABAJAR

Ha iniciado sus labores en esta ciudad la fábrica de tabacos «Romeo y Julieta», dando ocupación a los operarios que se hallaban trabajando en ella, cuando surgió el conflicto en el mes de enero, en un total aproximado de ciento sesenta tabaqueros.

El delincuente "Fantasmita" puso un cuchillo en la mano del occiso para poder alegar defensa propio

La causa que había sido radicada por homicidio se variará por asesinato, ya que está demostrado que el agresor planeó y premeditó el crimen con más de 24 horas de anticipación

Prosiguiendo las investigaciones del caso, relacionadas con el hecho sangriento registrado en Trocadero 58, donde Antonio Rodríguez Bellido, mas conocido por «Fantasmita», abatió a tiros a Luis Manuel Dueñas, y con conocimiento el Juez doctor Morales del Castillo, de que el arma ocupada junto a la víctima había sido colocada allí una vez que ésta cayó al pavimento por efecto de los balazos, para hacer ver una legítima defensa, comisionó al Subinspector Chile, para que procediera a la comprobación de extremo tan importante.

Con tal motivo, Chile, acompañado del agente Pérez y del experto Puente llevó a cabo las investigaciones pertinentes hasta lograr conocer que el cuchillo había sido adquirido por «Fantasmita» en la ferretería «La República», propiedad de Gómez y Hermanos, sita en Aguila 104, cuchillo por el que pagó la suma de veinticinco centavos al dependientes Lavín Pérez. Este declaró que en horas de la tarde del día 23, o sea anterior al suceso, se le presentó el hoy acusado, y después de adquirir el arma en cuestión y de abonar su importe, se negó a que se le envolviera en un papel timbrado de la casa.

En el informe rendido al Juez por el Subinspector Chile, se hacen constar numerosos extremos de grave culpabilidad para el acusado.

De todo ello aparece que el occiso Dueñas notificó a su amigo «Fantasmita» que tenía que abandonar la casa en un plazo de 24 horas, que se vencía a las doce del día del hecho. Por ello, disgustado «Fantasmita» que temía a aquél, concibió el crimen y creyendo poderlo realizar con toda impunidad, adquirió el cuchillo. Lo demás, es ya conocido. Tras de cometer el hecho, colocó rápidamente el cuchillo en la mano del caído para poder alegar la legítima defensa.

En vista de las pruebas aportadas, la causa variará en su calificación de homicidio por la de asesinato, excluyéndose al procesado de toda fianza, al ser procesado en el día de hoy.

¿INTENTO SUICIDARSE ANOCHE «FANTASMITA» EN LA PRISION?

«Fantasmita», el matador de Manolo Dueñas, no intentó suicidarse anoche en la prisión, como se rumorara insistentemente por los centros policíacos. Es cierto que sufriera una verdadera contrariedad al enterarse de que la coartada del cuchillo por él preparada había sido descubierta por el subinspector Chile, de la Policía Judicial, pero no a tal extremo que lo impulsara a tomar tal resolución. El personal de guardia en la Cárcel, al que interrogamos, nos informó que carecía de veracidad la noticia, pues el acusado reposaba con toda tranquilidad en la celda que le había sido destinada.

Una mansión construída por desocupados

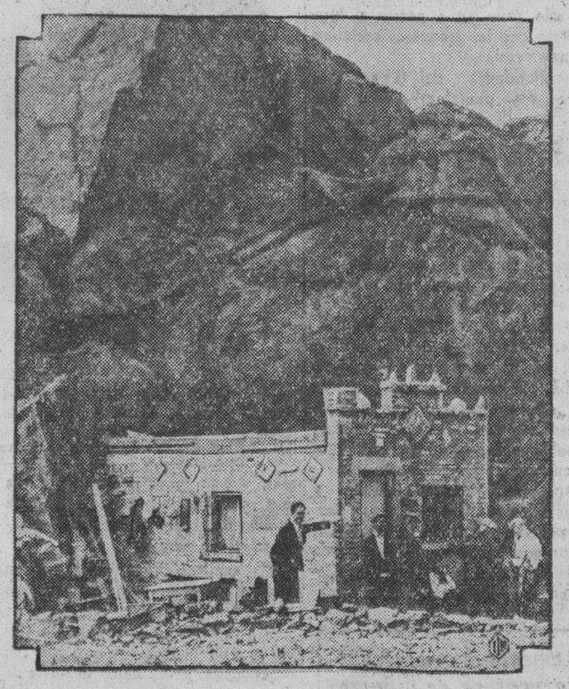

Entre el gran ejército de desocupados, desprovistos de hogar y trabajo, se halla este grupo de albañiles, que, no teniendo nada en que ocupar su tiempo se dedicaron a construir esta pequeña mansión, que da cierto aspecto de dignidad a la aldea de casuchas que los obreros parados han construído en el famoso Parque Central de New York, y que ha sido bautizada con el significativo nombre de «Barriada de Hoover». Cuando los obreros tuvieron terminada su «mansión», todos fueron detenidos por las autoridades municipales, pero un Magistrado sentimental se apiadó de ellos y ahora se están preparando para pasar el invierno en un paraje que tiene cierta semejanza con algunos de los pintorescos paisajes de los Alpes y las Rocallosas.

Juzgado de Guardia

CAYO DEL POSTE

En el Primer Centro de Socorro fue asistido de la fractura del radio izquierdo, Anastasio Hernández, de 13 años, vecino de Alambique 36, la que se produjo en el Parque Jesús María al caerse de un poste.

INTOXICADA

Hortensia Gonzalez Vázquez, de 23 años, vecina de Crespo 80, fué asistida de síntomas graves de intoxicación, que se produjo al ingerir equivocadamente una pastilla de permanganato.

MADRE E HIJOS INTOXICADOS

En el tercer centro de socorro fueron asistidos de graves síntomas de intoxicación Consuelo Peláez Gómez, de 30 años y sus hijos Flora, Hilario, Violeta y Elsa, de 19, 8, 7 y 6 años respectivamente y vecinos de Agua número 2, en el Cerro.

A la policía manifestó Consuelo que la intoxicación que presenta se las había producido arroz con pollo que del día anterior ingirieron.

UN DETENIDO

El vigilante 1678, procedió anoche a la detención de Gregorio More Smith, de 36 años, vecino de Espada 45, por ser el autor de las lesiones y estafa, al asiático Alfonso Lee, vecino de Aramburo 21.

M.E.C.D. 2016

Es injusto tomar como base para el cálculo del costo, los precios del azúcar en épocas malas

DOSCIENTOS ENFERMOS DE PALUDISMO HABIA AYER EN TODO MANGUITO

Se trata de evitar que la Malaria invada La Habana. Sin analizar el Almendares

El docter Fernando Rensoli y Machado, Director de Sanidad, recibió ayer un telegrama del doctor Gregorio Alayo, Inspector Médico, comisionado para combatir la epidemia de paludismo existente en la costa Norte de Pinar del Río, consignand ohaberse trasladado a Artemisa a fin de dictar enérgicas medidas profilácticas contra dicha enfermedad, dado el número de pacientes qua en aquel Término hay en estos momentos.

El doctor Alayo pide con urgencia el envío de medicinas y otros materiales.

Sanidad tiene el propósito de combatir el mal para evitar su propagación a la provincia de la Habana, ya que Artemisa limita con ella.

Inmediatamente el doctor Rensoli pasó un telegrama al referido Inspector Médico recomendándole extienda su campo de acción a donde lo estime pertinente.

También se recibió ayer otro telegrama del Jefe Local de Manguito anunciando la existencia de doscientos atacados de paludismo.

NO HA RECIBIDO LOS FRASCOS

El doctor Ramírez, Jefe Local de Santiago de las Vegas, informó ayer al Director de Sanidad no haber recibido los frascos para recoger aguas del Río Almendares a su paso por el pueblo del Calabazar de la Habana y proceder a su análisis en el Laboratorio Nacional, y a cuyas aguas tienen varios vecinos conectados los desagües de albañales con grave perjuicio de la salud pública.

NO CIERRAN SUS PUERTAS

El doctor Puget, Sub-Delegado de Farmacia en Camajuaní, dió cuenta a la Inspección General que las autoridades locales y el pueblo tienen la creencia de que la Ley del Cierro excluye a dicho pueblo, porque las boticas no cierran sus puertas. El doctor Puget pide órdenes.

El contrabando de cigarros americanos

Hace pocos días publicó «The Havana Post», un interesante artículo en el que sugiere medidas prácticas para poner coto al contrabando y comercio clandestino de cigarrillos americanos.

Nos propusimos comentarlo, pero nos ha parecido mejor traducirlo y publicarlo íntegramente, porque merece divulgarse por la importancia que tiene, según podrán apreciar nuestros lectores.

«Se reduce el impuesto de los cigarros americanos», es el título que puso el estimado colega al trabajo que a continuación ofrecemos, vertido a nuestro idioma con la mayor fidelidad posible.

Dice así:

"En estos momentos difíciles para el gobierno cubano, que busca afanosamente la posibilidad de allegarse fondos para poder continuar con sus obligaciones, hay algo, sin embargo, que pudiera examinarse con detenimiento y cautela y que no sólo es de gran interés para los americanos que residen en Cuba, sino también para un gran número de nativos.

Con la alta tarifa que existe ahora para los cigarrillos americanos, se necesita vender al precio de 75 centavos el paquete, siendo su precio normal en los Estados Unidos el de 15 centavos. Cuba importa actualmente menos de 1.000 cartones al año, cuyo impuesto lo recibe el gobierno, y es una pequeña renta que no llega a 5.000 pesos anuales. No obstante, hay un estimado, debido a las autoridades competentes, que aseguran existe 120.000 cartones al año en manos de los contrabandistas en Cuba. Creemos que dicho estimado es bastante bajo, pues de acuerdo con el consumo debe ser considerablemente mayor.

En distintos lugares de la ciudad, los contrabandistas venden el cartón desde $2.80 a $3.20, y se supone que adquieren cada paquete por la cantidad de 35 a 40 centavos, vendiéndose cada día más caros. El gobierno podría reducir el impuesto hasta $2.00 el cartón, y entonces podría ser vendidos en los estancos de cigarros, cafés y lugares similares, al precio de 35 centavos el paquete.

Si tomamos un estimado bajo, a razón de 120.000 cartones por año, significaría una ganancia para el Tesoro cubano, de $240.000 al año. Siendo no obstante baja esa cantidad, creemos que produciría anualmente cerca de $300.000.

Creemos en la necesidad de la protección de la industria nacional de cualquier país; pero hay tres razones poderosas para pensar que lo que indicamos no redundaría en perjuicio de la producción cigarrera cubana.

En primer término, con los cigarrillos americanos que se vendan al sobreprecio de 35 centavos el paquete, a la postre no aumentaría el consumo de los mismos más de lo que alcanza en la actualidad. Prácticamente los que pueden gastarse los 35 centavos en el cigarro americano y sienten deseo en consumirlos, los siguen adquiriendo a ese precio ahora.

En segundo lugar, el alto porcentaje de la venta de los cigarros americanos hoy está en las mujeres, y generalmente éstas nunca fumarán cigarrillos cubanos.

Ultimamente, por el hecho de que la mayoría de los cigarrillos cubanos se venden a 5 centavos la cajetilla y algunas pocas marcas a 10, cualquier cigarro americano que se expenda a 35 centavos, nunca podrá obstaculizar seriamente el consumo del nacional.

Esta reducción en el precio de los cigarrillos americanos, que se podrá manipular mediante un pequeño cambio, los pondrá en manos de los legítimos distribuidores y sería de gran utilidad y beneficio para el Fisco de la República cubana. Ello vendría a llenar una necesidad especialísima en la época actual, teniendo en cuenta que el impuesto obtendría mayor ventaja en la recaudación y se traduciría en aliciente para un gran número de personas que actualmente fuman los cigarros americanos con un precio casi prohibitivo.

Proponemos una inmediata y cuidadosa consideración al estudiar este cambio en el impuesto que aquí sugerimos.

La sugestión que hace «The Havana Post», ciertamente merece ser estudiada, tanto por la ventaja que ofrece de aumentar los ingresos del Estado, como por lo que conviene, atendiendo a más de una razón, acabar con el contrabando que se denuncia en ese artículo y que para nadie constituía un secreto.

Esperemos a ver si el actual rector de la Hacienda fija su atención en este asunto, aunque sólo sea a los efectos de dar órdenes severas para la persecución de los contrabandistas de cigarros americanos, quienes, sobre defraudar al Erario público, perjudican a la industria nacional.

Ante lo que al respecto se dice clara y terminantemente en el artículo reproducido, no es posible cruzarse de brazos.

Un médico que es la víctima de la ciencia

Tres de sus hijos y él mismo se contagiaron de la parálisis infantil

ATLANTIC CITY, septiembre 26. (I. N. S.)—El doctor Walter Blair Stewart, Jr., sumó su nombre hoy a la larga lista de mártires de la ciencia al saberse que tres de sus hijos están sufriendo de parálisis infantil.

Por espacio de varias semanas el doctor Stewart ha trabajado incansablemente día y noche en el Hospital Municipal de esta ciudad, poniendo toda su experiencia y sus conocimientos a la disposición de los pequeños pacientes de esa institución. Cinco de los niños murieron del terrible mal hace algún tiempo, y esto hizo que el doctor Stewart ofreciera sus servicios profesionales al hospital completamente gratis.

Al poco tiempo el caritativo galeno contrajo la enfermedad, contagiando a sus tres pequeños hijos.

El doctor Stewart y sus hijos están ahora en manos de un famoso especialista de Filadelfia. El doctor y dos de sus hijos están bastante mejorados, pero el tercero está todavía muy grave.

ARROLLADA

Prida Yaroshevaho, de 23 años, vecino de Muralla 56, fué asistido de contusiones y desgarraduras por el cuerpo, que le fueron producidas en Aguacate y Sol, al arrollarlo el auto 34297 que conducía Felipe Eduviges Morejón, vecino de Arbol seco numero 8.

Se continúa la busca de los contrabandos

Funcionarios prohibicionistas buscan afanosamente a los 13 Hijackers que lograron huir

WASHINGTON, septiembre 26. (U. S.)—Seis individuos están en la cárcel, $38.000 en licores se encuentran almacenados en un depósito federal y reina gran regocijo entre los agentes secos del sur de Maryland, después de la batalla, que sostuvieron con hijackers armados con ametralladoras en Drum Point, Maryland, en el día de ayer.

Mientras tanto, un nuevo contingente de funcionarios prohibicionistas hace registros en la sección de Chesapeake Bay en busca de trece hijackers que lograron escapar.

Buscan también los agentes un yate que es con el que creen que los contrabandistas introducen los licores clandestinamente en este país.

Los hijackers cayeron sobre un camión federal que estaba trasladando un cargamento de licores a Baltimore, después de algunos raids, logrando apoderarse del camión y secuestrar a sus guardias, y hubieran conseguido su propósito de no ser porque uno de los guardias logró escapar y dió la voz de alarma.

Los agentes inmediatamente salieron a dar la batalla a los bandidos y consiguieron recuperar el camión, después de un tiroteo con los hijackers.

UN CORTO-CIRCUITO HA INTERRUMPIDO AYER EL SERVICIO DEL SUBWAY

NUEVA YORK, septiembre 26. US.—Cinco explosiones en rápida sucesió interrumpieron el sistema de subway en la Octava Avenida, siendo este el primer accidente que se registra en las líneas de la empresa desde que se abrieron al público el 10 de septiembre.

Densas nubes de humo invadieron las calles, procedentes de la sub estación situada a sesenta pies bajo la superficie de la calle 99 en Central Park West, y la policía y los bomberos llegaron rápidamente temiendo que se tratase de bombas colocadas por los comunistas.

Uno de los bomberos fué lanzado al aire cuando trató de descender a la subestación.

Las explosiones fueron causadas por un corto circuito en un transformador y a los pocos minutos quedaron parados todos los trenes que circulaban entre la calle 82 y la 119.

DETENIDOS POR DROGAS

Los Expertos Sobrado y Gutiérrez, arrestaron a Manuel Chiulion o Manuel Fu y a Alejandro Jo o José de la Cruz, sin domicilio, por haberlos sorprendido cuando trataban de vender opio, ocupándose una pelota y unos papelillos.

EN HACIENDA

«El Dr. Rensoli observará personalmente el funcionamiento de los aparatos dedicados a extraer jugos».—(Noticias de Sanidad).

Por ABELA

—¿Tardará mucho en llegar el doctor Rensoli...?

Millones de rusos se alimentan de la yerba en el monte

Una escritora inglesa que fué expulsada de Rusia ha hecho horrorosos relatos

BERLIN, septiembre 26. (US)—Ha llegado a esta capital la escritora Rhea Clyman, de Toronto, expulsada por el gobierno soviético a causa de las correspondencias que ha enviado a distintos periódicos de habla inglesa, revelando la verdadera situación porque atraviesa actualmente la nación rusa, al cabo de quince años de régimen soviético, en el cual habían puesto los obreros sus esperanzas de redención.

La escritora canadiense ha llegado enferma a esta capital, diciendo que se debe a que no ha podido recibir en Rusia la cantidad y calidad de alimento necesario para subsistir.

Manifestó que millones de rusos en Ukrania y el Cáucaso se encuentran virtualmente al borde de la muerte por el hambre y que si no han perecido ya es porque se han habituado a comer la yerba que crece en las montañas.

Centenares de pueblos, agregó, están deshabitados, pues los vecinos, faltos de medios de vida, se han trasladado al monte, donde, al menos, ingiriendo yerba, logran prolongar la vida.

Miss Clyman afirma que existe en Rusia un «espíritu de revolución», añadiendo que los obreros de muchas ramas de la industria están «desmoralizados».

Terminó diciendo que la incompetencia ha sido la causa de los dos graves accidentes ferroviarios ocurridos el mes último, en los que perecieron varios centenares de personas.

JACK FACTOR HA SIDO CONDENADO A PAGAR A LOS ACREEDORES INGLESES

CHICAGO, septiembre 26. US. El pleito civil contra Jack Factor ha quedado prácticamente arreglado hoy cuando el juez federal H. Wilkerson firmó una orden a favor de los reclamántes británicos de la suma de 1.300.000 pesos que afirmaron les había sido estafada por Factor.

El juez al mismo tiempo fijó los honorarios de los abogados en el 20 por ciento de esa suma o sea 260 mil pesos. John H. S. Lee, abogado de los clientes ingleses, cobrarán 117.500 pesos; R. Wordsworth, abogado británico 50.000 pesos; Thomas C. McConnell, socio de Le,, 15 mil pesos.

El juez Wilkerson retuvo la cantidad de 77 mil pesos hasta que el abogado Franklin R. Overmyer comparezca ante el tribunal y explique satisfactoriamente su intervención en el pleito. Si no compareciera, esa suma se distribuirá entre los reclamantes ingleses.

JOHN N. GARNER TIENE SEGURA SU ELECCION A LA VICEPRESIDENCIA

NUEVA YORK, septiembre 26. US.—John Nance Garner, presidente de la Cámara de Representantes de los Estados Unidos, y candidato a la vicepresidencia por el partido democrático, pronosticó hoy una abrumadora victoria de su partido en las elecciones presidenciales de noviembre.

El viejo y rudo tejano, quien vino a Nueva York para ultimar los detalles de su campaña política, manifestó que tiene todos los motivos para creer que el ex gobernador Al Smith, de Nueva York, prestará su ayuda sincera y valiosa a la candidatura Roosevelt-Garner.

Un hombre fué herido en una reyerta a tiros

Una broma fué la causa de la tragedia. El agresor quedó a disposición del Juez Cowley

En horas de la tarde se encontraban varios sujetos conversando en la calle Real y General Lee, en Marianao, encontrándose entre ellos Pedro Herrera Herrera, más conocido por «Verónica», natural de la Habana de 27 años de edad, y vecino de Martí 94, en esos momentos cruzaba por allí, el ex-vigilante de la Policía Municipal, Luis Crucet Varela, natural de Aguada de Pasajeros de 30 años y residente en Emilio Zola, letra E. Pogolotti, Verónica al verlo, en tono de guasa, le gritó ¡Chiva!, ¡Chota!, estas frases molestaron a Crucet, y al ir a preguntarle si se dirigía a él le contestó con un cabezazo, causándole lesiones en el labio inferior y ojo derecho a Crucet.

CRUCET SE DEFIENDE

En la riña Crucet cayó al suelo y Verónica trataba de agredirlo, entonces Crucet esgrimió el revólver que portaba haciendo un disparo, sin intención de herirlo, solo para amedrentarlo, pero la bala hizo blanco en la región inguinal izquierda de Verónica, saliéndole por la región glútea; conducido al centro de socorro, fué asistido por el Dr. Guillermo de la Torre siendo trasladado al Calixto García.

SE CONSTITUYE EL JUZGADO

Momentos después se constituía en el centro de socorro el Sargento de Policía Virgilio Calderón y más tarde el Dr. Cowley acompañado de su secretario Dr. León y el escribiente Santos, quienes tomaron declaración a Herrera, manifestó éste que estaba con un grupo de amigos, y usó una jarana con Crucet, que se formó una riña, y que sintió un disparo, pero que no sabía quien era su agresor.

El Dr. Cowley decretó la detención y remisión de Crucet al Vivac, por el término de ley.

Sanidad auxiliará a la Infancia en toda la República

Con los fondos de la Com. de Maternidad evitará que los niños estén desamparados

Tienen el propósito las altas autoridades sanitarias de suspender este año la celebración de los Concursos Nacionales de Maternidad e Infancia, con el fin de dedicar las cantidades distribuidas en premios y gastos propios de los mismos al sostenimiento de distintas Colonias Infantiles en toda le República. La idea ha sido sugerida por un viejo sanitario.

En los presupuestos figura la cantidad de $61.200.00 para el sostenimiento de 850 niños menesterosos en asilos e instituciones particulares, distribuyendo, además, anualmente, cerca de cincuenta mil pesos, por medio de la Comisión Nacional para la Protección de la Maternidad y la Infancia, así como subvenciones a hospitales y creches, disponiéndose cada año de unos cien mil pesos, con cuya suma puede llegarse hasta la constitución del Instituto Nacional del Niño. Ese Instituto puede atender a cerca de dos mil niños, utilizándose los pabellones construidos en Tiscornia.

ESTRECHA VIGILANCIA

Ha quedado reorganizado por el Teniente Eloy Pérez Supervisor del Personal de Sanidad, el cuerpo de policía de la misma, haciéndose las guardias en turnos de dos vigilantes que custodian todo el edificio.

Curtis defendió la ley Hawley-Smoot, en su propaganda

El Vicepresidente de E. U. y candidato a reelección elogia el proteccionismo

Curtiss

PARKERSBURG, West Virginia, septiembre 26. (US)— Los aranceles Hawley-Smoot no han sido sometidos todavía a una prueba honrada, según declaró el Vicepresidente Curtis en una reunión republicana celebrada en la noche de hoy en esta ciudad.

Evitando cuidadosamente toda referencia a la prohibición, así como a otras de las cuestiones importantes de la campaña electoral, todo el discurso del Vicepresidente se consagró a defender los aranceles y hacer elogios de la política del gobierno en materia de inmigración.

Concediendo que los aranceles tienen algunas características a las cuales se pueden hacer objeciones, Curtis insistió en que «el número de sus cualidades buenas supera con mucho al de sus malas cualidades», y agregó:

«La ley no lleva tanto tiempo en vigor y las condiciones causadas por la depresión económica no son más que las a propósito para determinar sus verdaderos méritos.

«Si se sometiera a prueba la ley en condiciones normales, sería fácil entonces remediar sus defectos, haciendo uso de las cláusulas flexibles».

Refiriéndose a la oposición extranjera a los aranceles elevados, manifestó Curtis:

«El pueblo de los Estados Unidos se preocupa de sus asuntos propios y no se mezcla en los asuntos de los demás».

EN EL SENADO

No se celebró el cambio de impresiones que estaba anunciado en el Senado, porque se esperaba la llegada del Mensaje Presidencial sobre el problema de la presentación de candidaturas y este Mensaje a su vez, estuvo esperando al fallo del Tribunal Supremo Electoral.

Ayer por la noche aun no había llegado a la Alta Cámara el Mensaje.

Se espera recibirlo en el día de hoy e inmediatamente los senadores se reunirán para tratar del mismo, en privado.

Del resultado de ese cambio de impresiones, depende para cuando se cite a sesión.

Caso de no existir unanimidad de criterio, habría que dejar la convocatoria de la sesión para la semana próxima.

RECLAMADO EN VARIAS CAUSAS

El experto Flores, detuvo a Miguel Angel Pérez León, vecino de Rafaello y Papiedra, Regla, con motivo de estar reclamado por la Sala Tercera de lo Criminal de la Audiencia de La Habana, por un delito privado, por el Juzgado de Instrucción de la Sección Quinta, en causa por estafa, por el Correccional de la misma sección por idéntico delito y por el juez de Cárdenas en causa por estafa. Ingresó en la Cárcel.

LOS COMISIONADOS AMERICANOS QUE ESTUDIAN EL COSTO DE PRODUCCION DEL AZUCAR NO TOMAN LOS PROMEDIOS

Todos los interesados directa o indirectamente, protestan de que hayan escogido como base los tres años de aguda crisis, y no tres años normales, como recomienda la Ley que los envía

La Comisión enviada por el Congreso Americano para estudiar el costo de producción de azúcar en Cuba, cuyos datos servirán para discutir la elevación o no del arancel al azúcar en los Estados Unidos, en aplicación de la cláusula flexible de la ley Hawley-Smoot, ya se encuentra en Cuba, y ha iniciado sus labores en los ingenios de los señores Gómez Mena.

Los comisionados americanos traen la orden de estudiar el costo de producción de los últimos tres años. Sabemos, sin embargo, que por su cuenta e iniciativa están tomando los datos desde el año 1927.

La medida aprobada por el Congreso de los Estados Unidos ha sido, en origen, bien juzgada en Cuba, principalmente por el Instituto Azucarero y la Corporación Exportadora y por la totalidad de los azucareros cubanos, por entender que representaba un derecho legítimo sancionado por una ley del mismo Congreso, y por considerar que el conocimiento exacto del costo de producción de azúcar en Cuba permitiría realizar por parte de los Estados Unidos un acto de justicia con Cuba, rebajando los aranceles a nuestro producto.

Pero la orden que se dió a los comisionados de estudiar los datos de los últimos tres años está siendo censurada por los azucareros cubanos todos y por los que con la industria azucarera tienen algún nexo directo o indirecto, pues estos últimos tres años representan períodos de producción anormal debido a los bajísimos precios del azúcar y a la depresión económica del país. La misma ley americana que regula la actuación de la comisión para el estudio de los costos de producción establece que debe tomarse el promedio de tres años reprsentativos de producción normal, lo que, por alguna razón que en Cuba se desconoce aún, no se ha hecho.

Los azucareros cubanos entienden que, al igual que son anormales los últimos tres años, debido a la depresión y a los bajos precios del azúcar, también son anormales los años en que el precio de nuestro producto alcanzó los 20 centavos la libra y más. Por esta razón, sin sugerir se tomen en cuenta aquéllos, no comprenden tampoco que sirvan éstos de base para cálculos de los referidos comisionados.

Por estricto principio de justicia y en base a lo que dispone dicha ley del Congreso americano que regula las funciones de la comisión que actualmente está estudiando en Cuba el costo de producción, los cálculos deben hacerse sobre tres años de producción normal, que no son, evidentemente, los tres últimos.

Sabemos que numerosos hacendados y colonos se dirigirán al Instituto Azucarero y a la Corporación Exportadora, para solicitar que ambos organismos estudien el problema en busca de una solución adecuada y simplemente equitativa.

No se cumple el escalafón de los maestros

Una comisión de maestros dice que el derecho adquirido en las oposiciones resulta nulo

Una comisión de maestros públicos que hicieron oposiciones y se hallan en el escalafón esperando la oportunidad de ser nombrados, nos visitó anoche para expresarnos su protesta por los procedimientos que se están usando en La Habana, donde no existe realmente Junta de Educación y los asuntos de éste son resueltos por el Jefe de Instrucción Primaria.

Alegan dichos señores que dos veces consecutivas ha vacado un aula para varones en la Habana, y se ha hecho caso omiso del escalafón, nombrándose a la persona que convenía al Jefe de Instrucción Primaria.

Actualmente, nos dijeron, ocupa el primer lugar en el escalafón el maestro Antonio Benítez Lazo. Vaco un aula, se hicieron los traslados pertinentes y quedó, en definitiva, vacante el aula número 2 de la escuela 84 (Reparto San José).

Teniendo en cuenta que esa aula debe ser desempeñada por un hombre, la inspectora, de acuerdo con los artículos 51 (inciso 3), 158 y 173 del Reglamento escolar vigente, propuso con fecha 9 del actual al referido señor Antonio Benítez Lazo. Pero la persona que funge de Presidente de la Junta de Educación se ha negado a firmar el nombramiento, desatendiendo a la propuesta de la inspectora y faltando al artículo 171 del Reglamento de Instrucción Primaria, que dice: «Las juntas de educación no podrán demorar más de diez días, sin causas justificadas, la resolución de las propuestas de nombramientos o ratificaciones que reciban de los inspectores del Distrito».

Los maestros que siguen en el Escalafón no quieren que se establezca el pernicioso precedente de que se viole el escalafón, porque quedarían frustrados sus nobilísimos esfuerzos para alcanzar algún mejoramiento en el Magisterio.

FALLECIO A LOS 112 AÑOS UN COMPAÑERO DE EXPEDICION DE NARCISO LOPEZ

SAN JOSE DE LOS RAMOS, septiembre 26. DIARIO. Habana.—A la edad de 112 años ha fallecido en este pueblo José Ramírez, portorriqueño de nacimiento, quien vino a Cuba con la expedición de Narciso López. Solía acompañar a la escuela al ex Presidente de la República don Tomás Estrada Palma.

No se le conoce familiar alguno

CORRESPONSAL

LOS JAPONESES DERROTAN A LOS INSURGENTES CHINOS QUE VENIAN ATACANDOLOS

LONDRES, septiembre 26. (INS) —Los refuerzos japoneses, enviados hoy a las cercanías de Tsitsihar, derrotaron a una numerosa banda de insurgentes chinos que atacaban las posiciones niponas, según informa un despacho recibido por la Exchange Telegraph.

Agrega el despacho que han sido numerosas las bajas de los chinos, en un descarrilamiento que se registró cerca de Tsitsihar, cayendo el tren en el río Nonni.

NUEVO RECORD DE DESPACHO DE PASAJEROS EN NEW YORK

Un nuevo record de despacho de pasajeros se estableció cuando el vapor «EUROPA», del LLOYD NORTE ALEMAN, llegó a New York el miércoles 7 de septiembre con 2.103 pasajareso. Todo el equipaje compuesto de 10.451 bultos, fué despachado del muelle, junto con unos 3.000 visitantes, 2 horas y 50 minutos, después de haberse colocado las 13 escalas que se utilizaron. Los pasajeros salieron del muelle en unos 620 automóviles particulares, 700 taxis y 13 ómnibus. Durante la semana que terminó el último miércoles en los muelles South Brooklyn y North River de la mencionada Compañía, se manejaron 5 vapores con unas 164 000 toneladas brutas y un total de 3.246 pasajeros.

A los señores suscriptores del interior

Dispuesta ya la distribución de nuestro NUMERO-CENTENARIO, comunicamos a todos aquellos que nos hubieran ordenado la separación de su ejemplar y abonado su importe, que deben remitir a esta Administración el recibo que se les expidió por ese concepto; el que acredite su carácter de suscriptor y hallarse al corriente en el pago de su cuota, más $0.15 para atender a los gastos de franqueo certificado. Una vez cumplidos estos requisitos por parte de nuestros suscriptores, procederemos al envío, en la forma indicada, del ejemplar ordenado.

DIARIO DE LA MARINA S. A.

PUERTO

Se regalará a los asilos lo que no se pueda subastar. Continuó, en la mañana de ayer en el Espigón de San Francisco, la venta en pública subasta de las mercancías abandonadas por sus importadores, y que están siendo rematadas por la Aduana de la Habana, para cobrarse del precio de la venta, los derechos dejados de percibir.

Las ventas efectuadas ayer ascendieron a la cantidad le $4.000.

Para los Asilos. El Sr Oro, Administrador de la Aduana, ha elevado un escrito a la Secretaría de Hacienda, proponiendo que por haber infinidad de objetos, que son restos de mercancías que careciendo de valor comercial, y que no pueden ser vendidas, pues ya han sido sacadas por cuatro veces a subasta, sean donadas a la Secretaría de Sanidad, con destino a los asilos y hospitales para que puedan ser utilizados por esas instituciones, en lugar de ser arrojadas al vertedero como dispone la Ley.

Esas mercancías abandonadas son por ejemplo, platos de mesa de distintos tipos y clases, ángulos con pequeñas averías, pero que pueden ser utilizados, copas, medicinas, partidas de comestibles, bien al natural, bien en conservas, estas últimas que tienen sus cubiertas deterioradas, retazos de piezas de tela y otros objetos más que no sería posible venderlos en ningún establecimiento, pero aprovechados por esas instituciones benéficas.

El Contessa. El vapor hondureño Contessa llegó de New Orleans, conduciendo carga general un pasajero para la Habana y 17 pasajeros y carga en tránsito para Cristóbal.

El pasajero para la Habana es el doctor Juan Trillo.

En tránsito viaja Mr. Herbert Vaccaro y señora emparentado con el fundador de la Línea de vapores de ese nombre, a la que pertenece el Contessa.

El President Harrison. De New York llegó el vapor de la Dollar Line President Harrison, que trajo carga general 4 pasajeros para la Habana, y conduce carga y 66 pasajeros en tránsito para Panamá, California y Manila.

Para la Habana llegaron en este vapor el cónsul panameño Miguel Amado, Miss Dorothy Cox de la Embajada de los EE. UU. en la Habana.

En tránsito va la dueña del cabaret Club Nocturno de Panamá que lleva 14 artistas de las más famosas en New York con el director.

Entre los de tránsito viaja el actor de cine Howard Lourentz que va a Los Angeles el player de base ball Robert Woltington del Boston Rex que va lesionado, el doctor Edwood Mee del Departamento de Reclamaciones del Gobierno de los EE .UU. a quien acompañan cuatro ingenieros.

El Iriona. El vapor panameño Iriona llegó de New Orleans con carga general 19 pasajeros para la Habana y carga y 21 pasajeros en tránsito.

Para la Habana llegaron en este vapor José F. Polsise.

Don Alfredo Cañal. Hoy por el vapor Morro Castle llegará el señor Alfredo Cañal, distinguilo miembro de la Colonia española de la Habana.

La señora viuda de Mesa. También llegará en el propio barco, la señora viuda de Mesa madre del Mayor de la ciudad señor Tirso Mesa.

El Cuba llegará esta tarde. Reparada las averías que sufrió en la hélice esta tarde llegará de Key West el vapor Cuba.

Los que embarcaron. Por el Florida y por la Ruta de la Florida embarcaron Calixto Casals Roa, Juan Sabatés, Jesús Casanova, Concepción Rodríguez Basso, Dolores Rodríguez viuda de Hidalgo, Enrique Rodríguez, Oscar Alonso, Blanca Soler, Adolfo Menéndez, Feliciano Laza, Fernando Chirino, el conocido inlustrial Julio Blanco Herrera, Florentino Angulo, Juan Picón Diez, Joaquín López Alonso, Enrique González Matica, Antonio Córdova, Andrés Pérez Chaumont Jr., Julio y Jorge Lagomasino, Julián Camanería, Roberto Ortega, Felipe Gutiérrez, Juan L. Bilbao, José Fernández Castro, Antolín de Cárdenas.

El Arsa. El vapor italiano Arsa llegó de Génova y escalas con carga general.

Los que recogió el Musa. En el va por Veragua han regresado a la Habana Antonio Ferreiro y Manuel Pérez y Pérez ex tripulantes del vivero cubano Joven Manuel, que como se recordará fueron recogilos por el vapor Musa de la Flota Blanca, a unas 40 millas de la Habana, del mencionado vivero que se encontraba en muy malas condiciones al ser sorprendido por los fuertes vientos y mares productos del ciclón de aquellos días.

El otro tripulante del Joven Manuel que fué recogido por el Musa, fué enrolado como marinero por el capitán Fano del Cristóbal Colón, llevándolo para España, por habérselo así pedido dicho marinero al popular y querido marino español, tan conocido en la Habana y New York.

Muy agradecidos a la Flota Blanca vienen los recién llegados por los auxilios de toda clase que le prestaron, muy especialmente al Sr. William Padilla que los alojó en su casa les dió ropa y comestibles hasta tanto el cónsul de Cuba los envió a la Habana.

Sobre en accidente del Joven Manuel dijeron que ellos avistaron dos barcos, a quienes hicieron señales por medio de fogatas hechas con ropa de la tripulación pero bien por que no fueron vistas, bien por que temieron acercarse dado que ellos estiman que eran barcos petroleros, el caso fué que hasta que llegó el Musa creyeron perecer.

Al principio toda la tripulación estuvo dispuesta a abandonar el Joven Manuel, pero al fin solo tres lo hicieron quedándose los demás a bordo.

El Joven Manuel como ya hemos publicado está desde anteayer en la Habana, reparándose por haber sido traido de Key West a remolque.

Trasbordo. Al presidente Harrison se trasbordaron ayer los estudiantes y jugadores de polo Weston Guest y Michael Phillipps, que llegaron por avión.

—En el Veragua embarcaron para Centro América John J. Cawy y Michael Ogarman, y Alfonso Preciado diplomático panameño.

Cónsul americano. Frederick F. T. Dumont cónsul general de los EE. UU. en la Habana, embarcó ayer para su país en el Florida.

El Arsa. El Arsa trajó 1500 toneladas de carga para la Habana, y un repatriado cubano, así como cinco pasajeros en tránsito.

—El Morro Castle lleva para EE. UU. mil lios de cuero.

Los que vienen en el Morro Castle. En el turbo eléctrico Morro Castle que llegará hoy a las 8 a. m. de New York vienen 58 pasajeros para la Habana y conduce 266 excursionistas.

Para la Habana vienen Lucila Aizcorbe, señor Francisco del Barrio y señora, José Vidal Bosque, Sr. Alfrelo Cañal y señora, María A. de Etchegoyen, José Gasch, Rosa M. Herrera, María J. Kohly, Josefina, Mesa, V. Chávez y señora, C. A. Pardo, Rogelio de la Torre, Ricardo Segrera y la señora Franklyn D. Mooney y familia, esposa e hijos del presidente de la Ward Line M. Franklyn D. Mooney.

Salidas. Salieron ayer el Sesostris para Veracruz, Ironia para Cristóbal, el Veragua para Cristóbal, el Florida para Key West, Estrada Palma para Key West.

El Cuba. De Key West llegó ayer tarde el vapor americano Cuba que trajo carga general y 45 pasajeros.

M.E.C.D. 2016

CRUCIGRAMA

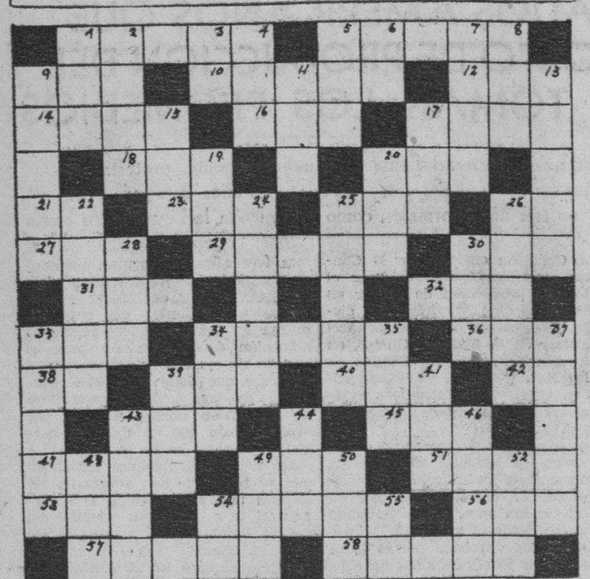

HORIZONTAL

1—Pernil de cerdo curado.
5—Cuñado de Napoleón.
9—Extensión de agua salada.
10—Tomar la cena.
12—Mariscal adicto a Napoleón.
14—Conciencia.
16—Semejante.
17—Hoguera.
18—De este modo.
20—Número.
21—Sobre o dentro.
23—Altar.
25—Signo aritmético.
26—Sur Este.
27—Lengua que se hablaba al norte del Loira.
29—Tablero sostenido por dos varas que sirve para conducir personas o cosas.
30—Ni ayer ni mañana.
31—Nosotros.
32—Lista de la marinería.
33—Lugar en Alemania.
34—Acontecimiento.
36—Emperador de Rusia.
38—Musical.
39—Existir.
40—Bípedo.
42—Dios del sol.
43—Parte de un año.
45—Río en la frontera del Brasil.
47—Componente del aire.
49—Guante de esparto.
51—En la Cruz.
53—Islita en la costa gallega.
54—Lago en Suiza.
56—Madera resinosa que sirve para alumbrar.
57—En los desiertos.
58—Personaje de una tragedia de Shakespeare.

VERTICAL

1—Pedazo de piedra pómez.
2—Destinada a atacar o defenderse.
3—Lengua que se hablaba al sur del Loira.
4—En el tennis.
5—Contrario de bien.
6—Patria de Abrahan.
7—Semilla aromática.
8—Río costanero del Mediterráneo.
9—Malestar que produce el mar.
11—Nave.
13—Palma de las Antillas.
15—Agarradera.
17—Detrás.
19—Cólera.
20—Donas.
22—Divinidad femenina (mit gr.)
24—Caminar.
25—Contraseña.
26—Terreno no fabricado.
28—Alaba.
30—Instrumento que sirve para segar.
33—Engreído.
34—Pronombre.
35—Primera mujer.
37—Hidrofobia.
39—Hojas medicinales.
41—Prefijo que significa sobre.
43—Río de Francia y Bélgica.
44—Onomatopeya que expresa ruido o golpe.
46—Especie de ciervo.
48—Fabricante de sal de fruta.
49—Pronombre plural.
50—Río de Suiza.
52—Condenado.
54—Cincuenta y uno.
55—Moneda Oficial.

La solución mañana.

SOLUCION AL CRUCIGRAMA DE AYER

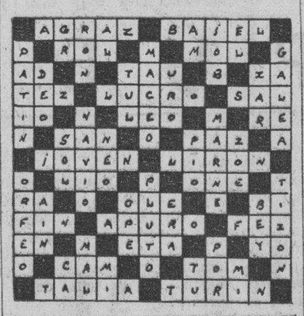

Casos y Cosas

CUADRO DISOLVENTE

La luna, tamiz del cielo,
cernía cal-polvo frío
que penetrando en los poros
llegaba a los huesos tibios.
A los tibios o a las tibias,
que hablo en semi-vanguardismo.

Las ranas vendían alcorza
junto a las charcas los grillos,
ocultos entre la yerba,
tocaban pitos de auxilio,
y las sombras de los árboles
eran borrones caídos
sobre aquella tira larga
de papel blanco. Unos chivos
masticaban chicle, echados
cabe el borde del camino,
mientras el sonido 13
del perro de algún guajiro,
cortaba el aire, enchumbando
la esponja de nuestros tímpanos.

Lentamente los minutos
se van cayendo sin ruído
de las patillas de Cronos
—único reloj que es fijo—
y poco a poco Febea,
cual plato de loza limpio
que se sumerge en espuma,
oculta su blanco disco.

La una... las dos... —son ho(ras—,
las tres... las cuatro... las cin(co...;
ya en vez de cal, va cayendo
polvo intangible y plomizo;
sin saber cuándo ni cómo,
callaron ranas y grillos;
de los árboles se cuelga
un cascabeleo rítmico
de gorriones que saludan
al Sol, y de los bohíos
con viento fresco han echado
a Morfeo los guajiros.

De un almanaque, una hoja
sale volando. Es domingo
y comienzan las guitarras
sus lastimeros quejidos.

. . . . . .

A todos los vanguardistas
este romance dedico,
para que vean lo fácil
que resulta, como he dicho,
hacer imágenes tontas
sin verdadero sentido.

Sergio ACEBAL

ELEPIZONE

El famoso remedio que dominará los Ataques y Desordenes Nerviosos.

Por más de treinta años ELEPIZONE ha restablecido la salud a millares que sufrian de Epilépsia y Debilidad Nerviosa.

ELEPIZONE, recomendado por los médicos, es un remedio para niños y adultos, y lo venden en las principales farmacias.

Se obtienen resultados con uno o dos frasços.

NO ACEPTE IMITACIONES PIDA

ELEPIZONE

CALCETINES
VITI
DE PURA SEDA
PARA CABALLEROS

40 AÑOS DE ÉXITO
VINO-LEGITIMO
PEPTONA-BARNET
FERROFOSFATADO
3 Copitas alimentan más que 100 gramos
CARNE FRESCA
Todo se asimila pronto sin digerir, descansa el estómago y el hígado
PREPARADO POR:
Droguería "Sarrá" - La Mayo

MATANCERAS

MERCEDITA MORENO

En sus días.

Fiesta de ato rango, de inusitada brillantez, la que ofrecieron los esposos Emeliano Moreno y Flerida Boscowitz, en la noche del sábado, para festejar a su bella hija, la encantadora joune fille, con cuya foto se enjoyan hoy estas «Matanceras».

Abría sus puertas aquella casa de la calle de Byrne que tan gratos recuerdos guarda para la sociedad matancera, tras un largo paréntesis, que se ha prolongado año tras año, transcurridos desde las bodas de las Bocowitz, hasta este glorioso presente, en que reaparece en los salones, para acompañar a su hija, en su debut social, una de las damas de aquella mansión.

La interesante Flerida.

Decorada con gusto exquisito—gusto que es patrimonio del apellido—resplandecían de luces aquellas salas, donde hasta en el más mínimo detalle, se refleja, la distinción, la elegancia de sus afortunados dueños.

Las fores y las plantas formaban lozanos marcos a esas otras flores —compañeras de Mercedita—que en bunch, el más seductor, invadieron esa morada.

La Orquesta Interrogación, el conjunto musical de nuestras fiestas elegantes apostado en uno de los ángulos de la sala, brindaba a aquella juventud alegre, regocijada, un programa de fox, de danzas y sones, que se prolongó hasta pasada la una de la madrugada.

Y hasta esa hora, abierto a todo derroche estuvo el buffet, que puede catalogarse, como lo más delicado, lo más exquisito, que brindarse pudiera, a lo exigente, rindiéndose a la exigencia.

Pastas, cakes, dulces y confituras, procedían de la repostería de la señora de Moreno, famosa en Matanzas, como lo son en la Habana, las de Lombillo, Suárez y Moenck.

De todos sabido es la especialidad que gozaron siempre los dulces de aquella casa, reservados sólo para su mesa, y para quienes en fiestas y en reuniones de la familia, saborearon las delicias de esa repostería.

Bocaditos y sandwichis, con ponches, refrescos y licores, completaron el obsequio que para las amistades de su hija, tuvieron esa noche Emeliano Moreno y Flerida Boscowitz.

No me detendré en destacar detalles—y muchos podrían hacer aquí la delicia del lector—porque enorme la concurrencia que acudió a esa fiesta, solo ella tomara casi todo el espacio asignado a esta correspondencia.

Héla aquí en completa lista.

Señoras Panchitica Tió de Font, Nena Baeza de Alfonso, Araceli Lovio de Arango y Berta Beracierto de Amezaga.

Leopoldina Moreno, la interesante viudita.

Y Dulce María García de Martínez, nuestra actual Alcaldesa, que se presentaba en la fiesta en compañía de su hija, la bella y elegante Carmen Leonor Martínez.

María Dolores Núñez de Beato, leader, la más caracterizada de los salones yumurinos.

Y Nina Lovio y Bruzón, la joven esposa del teniente García Angulo.

Daré la jeuneusse, por parejas, como las tomé en el carnet, en todo el apogeo de la gran fiesta.

Con Mercedita Moreno, a quien tantos agasajos se rendían esa noche, ví a José Luis Urrechaga, en apuesta pareja.

Rosita Riera y Joaquín Lorenzo, Romelia Estrada y el ingeniero Hevia, María Berta Amezaga y Anselmo Breto, María Isabel Junco y Guillermo Domínguez, Petit Lovio y Ramón Mouriño, Alecia Meléndez y Eduardo Alfonso, Nena Cossío y Laureano Alvarez, Carmita Urrechaga y José Solano, Chela Torres y Tony Alba, y Panchita Cabreras y Hermes Cabrera.

Marina Moré y Roberto Sage.

Silvia Ortiz y Cuqui Lecuona.

Lolita Solís y July Castañer.

María de los Angeles Otero y Juan Luis Magarolas, Carmen Luisa Amezaga y Nilo Duarte, Gisela Carbó y Nemesito Urrechaga, Nena Loredo y Rubén Velayos, Clemencia Arango y Tomás Loredo.

Margot Otero y Renéee de Juan, Luisita Velasco y Mandy Uriarte, Jenny Luque y Alberto Larragoiti, Zenaida Saavedra y Chongo Urquiza, Alicia Loredo y Luis Jiménez, Hilda Mesana y Coquito Quesada, Fredesvinda Saavedra y Edmundo Fernández, y María Elena Alfonso y Paquito Casas.

Carmela Beato, la interesante y gentilísima hija del Director del Hospital de Homicultura en pareja con Antonio Tijera.

Y Carmen Leonor Martínez con Paquito Casas.

Hilda Díaz Pardo y Luis Riera, Panchitica Velasco y Manuel Oliva, Dora Moré y Valdés Canto, Luque Cossío y Eduardo Meléndez, Rosa Carbó y Rogelio Fernández, Nena Estrada y Bernardo Rodríguez, y Carmelina Valor y Rodolfito Moreno, que con sus padres y Mercedita hacía los honores de la fiesta.

Alicia Beato y Guillermo Gómez Fluriach.

Y en delicioso bunch Enma Moré, Telma Boscowitz, Lolita Drake, Alicia Urrechaga y esa beldad matancera tan celebrada siempre en todas nuestras fiestas, la ideal Consuelito Díaz Pardo.

No terminaré estas líneas, sin una evocación que al correr de la pluma florece en la mente del cronista.

Como ayer Mercedita—años ha—su tía Eridania, la hoy señora de Penichet, ofreció a la sociedad de Matanzas una fiesta, cuyos ecos, parece fundirse hoy, a los de esta del sábado, para perpetuar la hidalga hospitalidad de esa casa de Byrne 43, marco en que se suceden las bellezas, como se sucede la alegría y la felicidad y la dicha.

Recuerdo que aquella noche que habló aquí, reinaba Nenita Boscowitz, como reinó el sábado Mercedita Moreno, en un ambiente de elegancia, de distinción supremo.

Fué de flores el decorado de Mercedita.

Y con mantones, regios mantones de manila, adornó la entonces señorita Boscowitz, los patios, las salas de esa hermosa mansión.

Muchas de las damas que asistieron a esta última fiesta, las catalogué también en la reseña de entonces, como Panchitica Tió de Font, como Berta Beracierto de Amezaga, como Leopoldina Moreno, como la propia Flerida.

Los años pasan... y a una primavera sigue otra primavera y se renuevan las flores con el mismo perfume, la misma fragancia, idéntica lozanía.

Florida, Zoraida, Eridania ayer. Mercedita, Lourdes hoy.

SAN ADOLFO

La festividad del día.

Iniciaré los saludos con el grupo de damas que en esta fecha celebran su onomástico.

Adolfina Caulens, la viuda del senador Carnot.

Adolfina Carnot de Sánchez.

Nena Pita de Quintana.

Y Adelfa Florinda Zabala de Parra, la gentilísima «Nena» la bella y arrogante figura, que reina en esas salas del Hotel París, el obligado rendez-vous de la gentry habanera, cuando visita esta ciudad.

Lo pasará sin fiesta Nena.

Porque está todo su pensamiento, su alma toda en ese apartement del Hotel Isla de Cuba de la Habana, donde se desliza la plácida vida del ser por quien alienta y por quien son todos sus afanes.

Los caballeros ahora.

El doctor Adolfo Lecuona y Madan, patricio de brillante ejecutoria, médico insigne, gran caballero de la Orden de Carlos Manuel de Céspedes, una de las figuras sociales más destacadas de la Atenas.

Su hijo el doctor Adolfo Lecuona y Hernández, para quien tengo en un abrazo mi más cariñoso saludo.

Don Adolfo Marzol y Rosa, hacendado matancero que goza en todos los círculos yumurinos de prestigio y consideraciones grandes.

Es también el santo de su hijo «Fifo» clubmen queridísimo en el Liceo.

Adolfo González, Adolfo Hurtado de Mendoza, Adolfo Urves, Adolfo Orihuela, y Adolfo Méndez Guedes.

Adolfo Font y Sarría, compañero estimadísimo en las lides periodísticas.

Adolfo Plazaola y Mahy.

Y Adolfo Hernández Escalad, Comodoro del Club Náutico de Varadero.

Tengan todos un feliz día.

EN NUEVA CASA

La familia Isalgué.

Desde el sábado están instaladas en la hermosa Quinta de la Playa, que acaba de adquirir el brigadier Semidey y que ha sido restaurada de un todo, las señoras Isalgué.

Casa preciosa, que rodean hermosos jardines y que el buen gusto del distinguido militar, acaba de adaptar a su confort y su comodidad, sin olvidar un solo detalle.

Sépanlo las amistades de esa muy estimada familia.

HONRAS FUNEBRES

El próximo viernes.

Se celebrarán en la Iglesia del Carmen en sufragio del alma de aquella flor que tan tempranamente quedó marchita y que de manera tan injusta arrebató el destino al amor de sus padres, la desdichada Nena Montaño y Galindo.

Para las nueve citan los padres de la señorita Montaño a sus amistades, para que concurran al piadoso acto.

Encargo que cumplo gustosísimo.

EL DR. BOTET

Sale el viernes.

Embarca por la vía de New Orleans con dirección a Dayas, el distinguido joven que va a tomar un curso de aviación en la Gran Escuela del Estado deTexas.

Curso de tres meses.

Los que pasará en la Habana, donde ya se encuentra, desde el pasado martes, su esposa, la interesante dama Angélica Fernández Lavarrere, con su babyto.

Feliz travesía deseamos a Antonio.

COLMADA DE HALAGOS

Muy congratulada.

Se vió así el sábado la señora del doctor Filomeno Rodríguez Acosta, la bella dama María de las Mercedes Mesana que celebrará su onomástico en esa fecha.

Hasta su casa de la calle de Maceo, llegaron para María con felicitaciones y flores en montón, amigas muchas que iban a saludarla en tan grata fecha para ella.

Una comida ofreció al grupo de sus íntimos la señora de Rodríguez Acosta.

Y tuvo efecto después un recibo en el que se vieron representadas nuestras principales clases sociales.

LA ULTIMA NOTA

En la Capilla del Asilo.

A las siete y media de ayer lunes se celebró una misa en aquel sagrado recinto, en sufragio del alma de la señora Isolina Burgos viuda de Horta, que el veintiséis del pasado agosto nos abandonara para siempre, remontándose al cielo donde goza ya hoy, del premio y la recompensa que para los justos, que para los que como ella, pasaron por el mundo sin dejar más que recuerdos gratos y muestras de sus nobles sentimientos y su gran corazón.

Con las hijas y nietos de la finada, elevamos nuestras preces al Altísimo, cuantos asistimos a esa sencilla y póstuma manifestación de piedad.

Manolo JARQUIN

LOS MESILLEROS DEL MERCADO Y EL PAGO DE LA CONTRIBUCION COMO VENDEDORES AMBULANTES

Una comisión de aquéllos entregó ayer al Alcalde un escrito de protesta contra el colmo de tributo de vendedores a los camiones que llegan del campo al mercado con los productos

En su despacho del Palacio del Distrito Central, estuvo durante la mañana de ayer el Alcalde, Capitán Izquierdo, recibiendo la visita de numerosos elementos políticos, después de resolver con los Jefes de los Departamentos del Gobierno Local, diversos asuntos administrativos.

Entre las personalidades políticas que visitaron al Alcalde, estaban el doctor Carlos Miguel de Céspedes, candidato a Senador por Camagüey, y Enrique Zayas, candidato a Representante.

LOS MESILLEROS

Recibió el Sr. Izquierdo, también, a una comisión de mesilleros del Mercado Unico, presidida por el señor Angel Ríos de la Fe, la cual le entregó un escrito de oposición al procelimiento que se viene usando por el Distrito Central contra los camiones que se dedican a transportar frutos de todas clases desde las fincas hasta dicho mercado, sin efectuar operaciones de venta. Por este motivo estiman los mesilleros que no deben estar obligados a tributar como vendedores ambulantes los conductores de dichos camiones. El Alcalde prometió estudiar el recurso y resolver en la forma que sea procedente.

DEFRAUDACIONES

Inspectores del Departamento de Gobernación han comprobado las siguientes defraudaciones al Distrito Central.

Carecía de licencia de patente de alcoholes el señor Segundo Alvarez café cantina en Mayor Gorgas número 9; Arnido Lang, puesto de frutas en Florencia y San Antonio; y por infracción del Art. 70 fueron multados el señor Secundino Fernández, bodega en Norte y Guasimal y Vicente Fernández, carnicería en el Rpto. Párraga.

POR INFRINGIR LA LEY DEL CIERRE

Asesorados por miembros del Sindicato de Dependientes de Víveres, y cumpliendo instrucciones del Departamento de Gobernación, distintos inspectores del Distrito procedieron a perseguir a infractores de la Ley del Cierre, en el Reparto Santos Suárez imponiéndose 10 multas y levantándose la correspondiente acta.

En este recorrido efectuado, se encontró una bodega mal matriculada iniciándose expediente de defraudación.

ERARIO DEL DISTRITO CENTRAL

Recaudación del día 24: Ejercicio Corriente $1,800.76 Resultas pesos 1,143.48. Consejo Provincial pesos 424.85. Existencia en Caja: Ejercicio Corriente $39.969.78. Resultas $16,329.93. Consejo Provincial pesos 5,038.05. Presupuesto Extraordinario $432.94. Depósitos $79,116.54. Total $140.887.24.

COBROS

Por la Inscripción de 58 vehículos $871.75. Cuotas $524,86. Espectáculos públicos $252.83 y Multas pesos 12.00.

TRASMISIONES DE DOMINIO

La Comisión del Impuesto Territorial conoció de las siguientes trasmisiones de dominio: El Sr. Salvador Miró y Urgielles, vendió a Domingo Malgor y Oreña, la casa situala en Morales letra C en $900.00; Segundo Pérez Guerra, traspasó a Pablo Bravo y Jiménez, la casa Villanueva 17, valorada en $3,000; El Juez de Primera Instancia del Norte trasmitió a José Piñeiro y Vila, casa calle 10 y Ave. de Acosta con un valor de $2,666.67; Horacio Wills y Moreno, vendió a Jacpel Reinkewich la casa situada en Zapotes 76, valorada en $4,000 y Luisa Obiol y Barceló, a Ana María Olivera y Clark, traspasó la casa de su propiedad en Zequeira s-n con un valor de $1,500.00.

BAJA POR DEMOLICION

A los efectos de la tributación, el señor José Méndez, solicita que se le de le baja en la calle de N. Maestri, entre Habana y Matanzas toda vez que esta casa ha sido demolida.

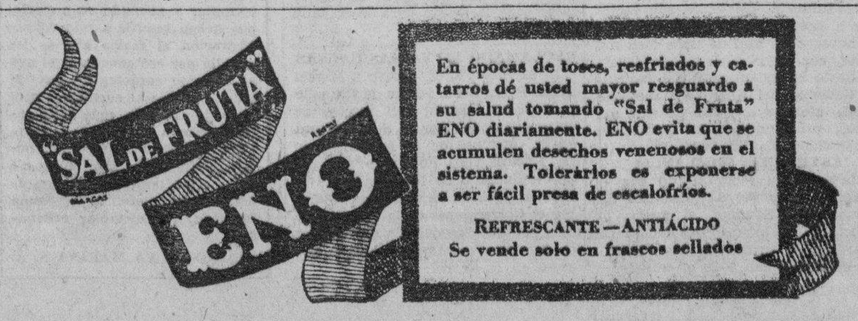

Bromas y Veras

Por J. ARISTIGUETA

Don Gabriel Camps, que casi nunca tiene razón, esta vez sí la tiene en sus puntos de vista acerca de la interpretación de don José de la Luz Caballero que ha promovido su polémica con don Ramón A. Catalá: Tiene razón don Gabriel Camps, a mi entender, y pese al laudo adverso de las ilustres personalidades que fueron consultadas. Don Ramón me perdone, ya que casi yo no puedo perdonarme, por dar una vez la razón a don Gabriel.

Si lingüística y ciencia, y literatura y pensamiento son cosas totalmente distintas, de las que puede hablarse independientemente, don Gabriel tiene razón: Don José de la Luz Caballero no habló del idioma, ni aun al decir: «al idioma de pensamientos más profundos y elevados, etc.», refiriéndose al alemán; pues se refirió al idioma, como el instrumento en que esos pensamientos «profundos y elevados» están escritos, que lo mismo pudieran ser elevados y profundos en una jerga cualquiera: Así don Pepe habló de los pensamientos y no del idioma; juzgó los pensamientos y no el habla. E igual cuando habla del «rumbo científico y literario»; y lo mismo cuando aconseja leer los libros alemanes y no los franceses e ingleses, que no lo hace por cuestión de idioma, sino de pensamiento y ciencia. Y tan es así, que a buen seguro no aconsejaría don Pepe leer el «Bertoldo, Bertoldino y Cacasseno» en alemán, antes que el «Quijote» en castellano.

Así que, don Gabriel tiene razón, por primera vez en su vida.

Si me dijera don Ramón que don Gabriel no sabe geografía, ya sería otra mi actitud: Que le pregunten a Massip a quien, juntamente conmigo, llamó bruto. Nos lo llamó a los dos en una de nuestras habituales polémicas de redacción.

Don Gabriel hablaba en su habitual tono didáctico y dictatorial; porque es que no deja hablar a nadie:

—La Isla de Cuba, que es eso, una isla: Isla, porción de tierra rodeada de agua por todas partes...

—Para una cuestión de orden, don Gabriel: Eso no es cierto, dije.

—¿Cómo que no es cierto? Usted no sabe de eso ni de nada; no sea bruto.

—El que no sabe de eso es usted. Digo que no es cierto.

—Que no es cierto ¿qué? ¿Que Cuba no es una isla?

—Sí; pero no rodeada de agua por todas partes.

—¡Ahora sí que nos ha fastidiado usted! Pues, ¿por qué parte no está rodeada de agua Cuba?

—¡Por la parte de arriba!

Y cuando contesté esta verdad, que no admite discusión alguna, se armó la gran gresca. Don Gabriel mascaba la boquilla; no tenía freno. Massip se reía con su carota ingenua toda iluminada; y yo cogí el sombrero y me largué, por si acaso: ¡Ahí queda eso!

Por eso digo, mi querido y respetable don Ramón, que me da mucha rabia tener que confesar que don Gabriel ha tenido razón una vez en la vida: Yo que creía que no la iba a tener nunca!

Y dirá usted que quién me mete a mí en este jaleo: Pues me meto yo, con cierta voluptuosidad. No sabe usted el gusto que me ha dado, haber hecho que don Gabriel entrara una vez en razón: así que rabio, pero con gusto.

Lo extraño es que se haya suscitado esta polémica, por demás grata por cuanto pone de actualidad a un filósofo ilustre e incita a sondearlo; y es extraño, porque jamás hubo en él nebulosidades. De él se puede decir que nació y murió «de la Luz»; como nació y murió Caballero. Por tanto, en este caso no va a salir la luz de la discusión, sino que la discusión salió «de la Luz»; la cosa es clara: Y no doy yo más luz al asunto, para que no me digan que me meto a farolero.

Y perdonen ambas partes polémicas, que haya sido claro y castellano al dar mi opinión; pero castellano nací y he de seguir castellano, ¡claro! Y digo que me perdonen, porque con esto del Estatut ya firmat, un castellano como yo, no debe meterse en cuestiones puramente catalanas, como son todas las que puedan suscitarse entre un Catalá y un Camps.

Así que yo, después de esto, así lo dejo; que, si es verdad que «los catalanes de las piedras sacan panes», no vaya a resultar que yo saque alguna «torta».

Los inspectores de Hacienda irán en representación del Secretario a cada una de las inscripciones

Los administradores de las oficinas recaudadoras se pondrán a disposición de dichos inspectores para cualquier asunto referente al cobro de Impuestos. El impuesto a los radios

Se ha dictado una importante orden en la Secretaría de Hacienda, de acuerdo con los deseos del Secretario y del Director de Rentas Terrestres, en relación con los inspectores que se designen por la citada oficina a quienes se les dará todas las facultades pertinentes para pedir y vigilar la más rápida tramitación de todos los asuntos relacionados con la inspección, en beneficio de la buena y normal recaudación.

Es imperiosa la necesidad—ha manifestado el Director de Rentas Terrestres—de obligar a los empleados de la Secretaría de Hacienda el máximum de esfuerzo en el cumplimiento de sus deberes y obligaciones para con la Administración.

Como medida inmediata, práctica y eficiente, se ha acordado que por los distintos negociados se facilite a la Dirección un estado comprensivo, de todas, absolutamente todas, las liquidaciones y expedientes pendientes de pago, tanto en el plazo voluntario, como en el de apremio, a fin de que los inspectores que al efecto se designen, impriman la mayor actividad en la tramitación de esos adeudos, en todas las Administraciones Fiscales correspondientes.

Para que la labor responda a los propósitos que animan a dicha Dirección, es indispensable que todos los inspectores que trabajen como tales sean investidos de amplias facultades y consideraciones, en estos casos, como delegados directos del Secretario, y que puedan exigir y vigilar personalmente, la más rápida tramitación de todos los asuntos que afectan a los impuestos asignados a la Dirección de Rentas.

Por lo tanto, ya el Secretario y el Director de Rentas han comunicado este extremo a todos los Administradores de Zonas y Distritos Fiscales de la República, para que ofrezcan a los inspectores—con delegación directa del Secretario, como hemos dicho—toda clase de facilidades para el desempeño de sus funciones y que puedan sacar del marasmo en que se encuentran miles de expedientes, guardados ha meses y aun años, en las oficinas recaudadoras.

Con esta medida la Hacienda cree que podrá cobrar algunas sumas de importancia, que hasta ahora no se han podido captar para el Tesoro, debido en muchos casos a complacencia de los funcionarios y en otras ocasiones a influencias políticas.

EL SECRETARIO Y LOS RADIOS

El doctor Orestes Ferrara llegó a despachar en la mañana de ayer, a las ocho en punto, y estuvo relacionándose con los diversos asuntos de Hacienda y con varios de los Jefes del Departamento, hasta las once de la mañana, hora en que partió con rumbo a la Secretaría de Estado.

Hizo manifestaciones el Secretario de Hacienda, respecto a los radios, diciendo que era partidario de que todos los que poseían estos aparatos receptores pagaran, sin distinción, el impuesto creado para ellos, pero que era totalmente incierto que él fuera partidario de que los que no abonaran su tributo al Fisco, fueran destruídos.

«Estas declaraciones, a mí atribuídas, son absolutamente falsas».

Las declaraciones de que hacemos mención, vieron la luz en «Heraldo de Cuba».

También declaró a un grupo de periodistas, que era totalmente incierto—lo dijo en palabras más duras—que el nuevo Embajador de Cuba en los Estados Unidos, estuviera haciendo gestiones para realizar la operación del monopolio del petróleo en cambio del pago de nuestras deudas por la Standard Oil Co. Al respecto de este problema, manifestó el doctor Ferrera que era absolutamente falso el rumor, agregando:

—¿¿No han sido suficientes las declaraciones expresas y definitivas hechas por el Presidente de la República? El asunto petrolero está, definitivamente, muerto por absurdo.

También manifestó el Secretario de Hacienda que no habrá moratoria para la deuda, contestando a preguntas que reiteradamente hacen al Secretario de las Finanzas casi todos los días.

Y por último, se refirió al pago del personal de las Secretarías del Despacho y demás oficinas del Estado, manifestando que era partidario de atender, en primer término que a los contratistas, a los empleados públicos.

HERIDO EN RIÑA

El experto Balmaseda informó ayer a su jefe, que la sangre advertida en la esquina de Maloja y Pajarito, fué el resultado de una riña ocurrida entre dos individuos, cuyas generales no ha podido inquirir.

Con respecto a este hecho se creyó en los primeros momentos que había sido de un pavo real que fué encontrado próximo al charco de sangre que había en el lugar de referencia, pero practicando investigaciones el experto Balmaseda logró comprobar que había sido una riña entre dos individuos que se disputaban el amor de una mujer que fué testigo presencial de lo ocurrido.

FUME Vd.
GENER
SI QUIERE FUMAR BUENO

M.E.C.D. 2016

Nuestros precios
ya han tocado fondo;
pero nuestras existencias no!
Siga aprovechando esta semana la realización de
Fin de Siglo

INFORMACION CATOLICA

VARIOS CULTOS QUE SE ANUNCIAN PARA MAÑANA EN DIVERSAS IGLESIAS

En la iglesia de San Francisco

Solemne novenario al Serafín de Asís, en su iglesia de San Francisco de la Habana, con arreglo al siguiente programa:

Mañana, a las ocho: Misa cantada y ejercicio de la Novena.

Tarde, a las cinco: Exposición de S. D. M., corona franciscana, cantos, sermón, y reserva. El día 3 de octubre habrá además salve solemne. Se interpretará la del P. Arrue, a tres voces iguales. «Salve Sancte Pater», a tres voces iguales del P. Falconera.

Nota: Los cultos de los domingos serán a las 9 y a las 4 y 30, respectivamente.

Día 4.—Festividad de N. P. San Francisco.

Mañana, a las 7 y 30: Misa de comunión general, a la cual quedan invitadas la V. O. T. Dominicana, Carmelita y Servita y las Asociaciones piadosas de nuestra iglesia.

A las 9.—Misa solemne. El altar y el púlpito a cargo de los RR. PP. Dominicos del Vedado. Se interpretará la misa «Regina Pacis» de P. A. Jon. Al ofertorio «O salutaris» a 3 voces iguales de Capocci.

Tarde a las cinco: La tierna ceremonia del Tránsito de San Francisco. Sermón por el M. R. P. Comisario Fr. Cástor Apraiz.

En la noche del lunes 3 al martes 4 solemne Vigilia con exposición a las diez sermón y solemne Te Deum. A las cinco de la mañana Misa, Comunión general, bendición y reserva.

El sermón, a cargo del director espiritual de la Sección, M. R. P., Fray Cástor Aprais, O. F. M.

Las puertas del templo permanecerán abiertas durante toda la noche.

Invitan a estos cultos la Comunidad de San Francisco y la Camarera señora Inés G. de Bravo, Ministra de la V. O. Tercera.

En la iglesia del Santo Cristo

Tercer miércoles del Novenario especial a Santa Rita de Casia en preparación para la Conmemoración de los fieles difuntos.

Los ejercicios se practican a las ocho y media y nueve y media a. m. y cinco y media y ocho y media pasado meridiano.

Predica el R. P. Fray Jesús Fernández, O. S. A.

En San Nicolás de Bari.

Solemnes cultos a San Judas Tadeo.

A las ocho a. m. Misa cantada y solemne ejercicio. A las cinco y media p. m. solemnísimos cultos con sermón y bendición del Santísimo.

En las Reparadoras

El Jubileo Circular.

A las siete a. m. la exposición del Santísimo. A las cinco p. m. la reserva.

En la Parroquia de Bauta

Solemnes cultos a San Judas Tadeo.

A las diez y media a. m. Misa solemne cantada por el coro de la señora Edelmira Zayas de Vilar.

Se aplicará esta fiesta como acción de gracias por un favor alcanzado por intercesión de San Judas Tadeo por la señora Regina La Presa.

Se preparan solemnes festejos para la fiesta Patronal.

LOS CULTOS A LA VIRGEN DEL ROSARIO EN S. JUAN DE LETRAN, DE LOS DOMINICOS

Con ese sello de esplendor que celebran todas sus fiestas, los Padres Dominicos de la Iglesia de San Juan de Letrán, continuan verificándose los cultos tradicionales de los Quince Sábados en honor de la Virgen del Rosario.

A las cinco de la tarde y ante una numerosa concurrencia, se expuso S. D.M., rezándose a continuación el Santo Rosario, ejercicio, cánticos, bendición y reserva.

El altar lucía un artístico y caprichoso adorno floral, confeccionado con todo gusto por el sacristán del templo, Fr. José Gómez, que mereció numerosos elogios.

La parte musical estuvo como siempre a cargo del coro de la Comunidad, que dejó oir bellas plegarias a la Santísima Virgen.

Los Padres Dominicos y la Cofradía del Rosario, prepáranse a celebrar de manera brillante las fiestas anuales del primer domingo de octubre en honor de su patrona, según programa que ya hemos publicado.

Felicitamos al director, P. Domingo Pérez, por la solemnidad de los cultos celebrados.

CRISTO POBRE SIGUE CONCEDIENDO GRACIAS A SUS FIELES DEVOTOS

El señor bajo la advocación de Cristo Pobre continúa oyendo a sus devotos. Parece que estos humildes salones por donde hace cuarenta años vienen pasando los pobres de nuestra urbe y donde tantas lágrimas han sido enjugadas a niños y a ancianos desamparados se complace el Señor en oír las humildes súplicas de sus fervorosos devotos. ¿Será por qué ellas can envueltas en el propósito de proteger y ayudar a nuestros hermanos en desgracia? Probablemente sí. ¡por qué nada es tan grato a los ojos de Dios como el ejercicio santo de la caridad!

Practicadla devotas de Nuestro Señor en Cristo Pobre según vuestro estado y las lágrimas que enjuguéis serán recogidas en una copa de oro por el ángel de vuestra guarda, y se convertirán en perlas que servirán para tejeros una corona en el cielo.

Relación de las personas que generosamente ayudaron a sostener la Cocina Gratuita que sostiene la Congregación de Cristo Pobre donde diariamente comen 132 pobres la semana pasada.

María Fernández $1.00; Una devota 2 pesos; Una señora piadosa 1 peso; Una señora 1 peso: una devota 60 centavos; Una señora agradecida de Cristo Pobre tres latas de leche; Una camageyana 1 peso, una devota 5 libras harina; Una devota 6 latas deleche, 6 libras de pan y café; Otra señora devota seis latas de leche; Una católica 6 latas leche y 6 libras pan; Una devota 2 libras de chocolate; Carmita Fernández de Castro 80 centavos; Joselín para su hermanitos del Dispensario 10 latas de leche; Una devota tres litros de aceite; M. Iglesias 40 centavos; Una devota ocho libras de papas: Un devoto una caja de dulce guayaba; Una señora caritativa una caja de leche y un peso para pan. Oscar 8 libras de papas.

PARA EL CULTO

Aniceto Martínez, calle del Real Cano, una botella de aceite.

Marina, un lindo ramos de flores a Cristo Pobre.

Una camagüeyana, una botella de aceite.

Esperanza, una cajita de velas.

Una devota, un ramo de azucenas.

NUESTRA SEÑORA DE LA CARIDAD, DE LA CATEDRAL, ATIENDE A SUS FIELES

La Santísima Virgen, bajo el hermoso título de Nuestra Señora de la Caridad en la Catedral oye las almas fervorosas que semanalmente acuden a rezar la milagrosa devoción de los nueve lunes.

Nada niega la santa Madre de Dios a los que confesando y comulgando nueve lunes consecutivos acuden a rezar el santo rosario.

Es esta el arma más valiosa de que nos podemos valer para librarnos de todo género de males, acudamos a la Virgen María a quien nada niega su Amado Hijo cuando intercede por nos. Pidamos por la prosperidad de nuestra amada Cuba, pidamos por que en todos los hogares cubanos se respete y venere el Sagrado Corazón de Jesús.

Acudamos pues a María, los lunes a obsequiarla con la guirnalda de su santo rosario, que Ella es nuestra amorosísima Madre, pronta siempre en nuestras horas tristes a extendernos sus amantes brazos.

EL JUBILEO CIRCULAR EN LA CAPILLA «LA MILAGROSA» DEL 3 AL 9 DE OCTUBRE

Desde el día 3 al 9 de octubre estará el Jubileo Circular en esta capilla.

La Misa del Santísimo será a las ocho a. m. todos los días, con excepción del domingo, día 9, que será a las nueve y media.

El Ejercicio de la tarde será a las cinco.

Habana, octubre de 1932.

P. P. PAULES.

El servicio de tranvías y guaguas «Santos Suárez» deja a la misma puerta de la capilla.

GENER
EXTRA-FUERTE

LAS OBRAS REALIZADAS EN LA ESCUELA PARROQUIAL DE LOS PADRES DOMINICOS

Invitados por el párroco del Vedado, P. Pablo del Olmo, visitamos en la tarde del viernes la escuela parroquial gratuita, que desde hace más de diez años sostienen en la calle 11, esquina a C, los Padres Dominicos de la parroquia, y en la que reciben el pan de la enseñanza dos centenares de niños pobres.

En unión del párroco y del director de la Escuela, Hno. Carlos, de las Escuelas Cristianas, bien conocido como educador por llevar un cuarto de siglo dedicado a la enseñanza en nuestra República, recorrimos el local del plantel el que acaba de ser ampliado y reformado grandemente para dar cabida a mayor número de alumnos.

El edificio mide diecinueve metros de frente por treinta y nueve de fondo, dividido en cinco aulas de setenta metros cuadrados y dos grandes salones de 90 y 170 metros cuarados cada uno, los pisos son todos de granito contando con extraordinaria ventilación.

Además, adjunto al plantel existe un gran campo de juegos para los alumnos cercado por una verja, que ocupa media manzana.

Entre las obras de ampliación ejecutadas durante este verano existen los portales de artístico estilo y que tienen una extensión de 248 metros cuadrados.

Las obras de ampliación han sido ejecutadas por los renombrados arquitectos señores Leonardo y Victor Morales, bien conocidos por las grandes obras ejecutadas en los colegios de Belén, La Salle, Iglesia del Cristo, Asilo Santovenia y Carvajal y otras muchas.

Los señores Morales han seguido en la reconstrucción y ampliación del edificio al estilo gótico, haciendo de este modo conjunto con la iglesia.

Centenares de familias de la barriada que han visitado en estos dias el nuevo local, han tenido múltiples felicitaciones y elogios para los ingenieros constructores.

Dichas obras han sido dirigidas por el maestro señor Antonio Guergue.

Los salones dedicados a aulas, asimismo que todos los demás departamentos, se encuentran instalados con todos los adelantos que exige la pedagogía moderna.

En el curso que se iniciará el lunes, día 28, asistirán a clase doscientos alumnos, distribuidos entre cinco aulas, a cargo de los Hermanos de las Escuelas Cristianas, bajo la dirección del Hermano Carlos, los que siguen los métodos oficiales.

Bien puede decirse que es la única Escuela Parroquial que verdaderamente existe, contando con local propio y un nutrido cuadro de profesores.

Entre los proyectos a realizar próximamente existe el de inaugurar una academia comercial, en la que los alumnos que terminen los grados puedan ampliar sus conocimientos.

Si grandes han sido los frutos que esta escuela ha dado a través de más de diez años, mayores serán los que dará en lo sucesivo, ya que es mayor también el número de sus alumnos.

Bien merece un elogio especial el joven y celoso párroco del Vedado, P. Pablo del Olmo, quien desde que se ha hecho cargo de dicha Parroquia no ha escatimado sacrificios para efectuar obras en el templo y en la Escuela Parroquial, digno es de que las familias pudientes de la feligresía lo ayuden en sus empresas, ya que todas tienden en beneficio de la barriada y sus vecinos.

Altamente complacidos de las reformas efectuadas en dicho plantel y de los adelantos con que está montado, abandonamos el mismo ya entrada la tarde, haciendo votos muy sinceros por su prosperidad y por que sus sostenedores y directores encuentren cooperadores en esta obra gigantesca de la enseñanza del niño pobre.

El DIARIO DE LA MARINA al felicitar a los Padres Dominicos de la parroquia del Vedado y de un modo especial al Párroco, P. Pablo del Olmo, por este nuevo esfuerzo en favor de la niñez pobre, hace extensiva la felicitación hasta los arquitectos, señores Leonardo y Víctor Morales, por la hermosa obra ejecutada.

Lorenzo BLANCO.

SUSCRIBASE AL
Diario de la Marina

Crónica Habanera

LYCEUM

En la tarde de ayer, ante una numerosa concurrencia, se celebró la primera lección del curso sobre «Composición Especial en la Arquitectura» ofrecida por el notable arquitecto señor Eugenio Batista, en la culta sociedad del Vedado.

A propósito del Lyceum, mañana, a las seis de la tarde, tendrá efecto el recital que ofrece la señorita Rosita Chanivecky, aplaudida violinista y el jueves, a la misma hora, se celebrará la conferencia del doctor Ernesto R. de Aragón, sobre la obra de Nemilow, «La Tragedia Biológica de la Mujer», iniciando con ella un debate en torno a dicho tema.

EN LA PARROQUIA DEL VEDADO

El viernes, a las seis de la tarde y en la mayor intimidad, se celebrará la boda de la señorita Luisa Alvarez Rodríguez, con el joven Pedro Rodríguez Abascal.

Serán padrinos de dicha ceremonia la señora Guillermina Sicre, viuda de Gómez, y el doctor Gabriel Casuso.

Como testigos firmarán, por la novia: el doctor Eduardo Rodríguez Berriú, el doctor Félix Caballol y de Vera y los señores Clemente Gómez Sicre y Francisco Regüeiferos y de Moya.

Por el novio: los señores Angel Colina, Oscar Argüelles, Leonardo González y Mario Guás.

SOCIEDAD PRO ARTE MUSICAL

El jueves, a las cinco en punto de la tarde, se celebrará en el Auditorium una función exclusiva para los miembros de esta sociedad.

El programa es como sigue:

Canciones por las alumnas de guitarra, señoritas Ofelia Valverde, Margarita Lecuona y Matilde Dorbecker.

Charla de «Mariquilla Terremoto» (monólogo de los Hermanos Quintero) por la señora Elena de Arcos.

Canciones, acompañadas a la guitarra por la señora Teresa Spencer de García Longoria y la señorita Germaine Durruthy.

«Poetas vivos de Colombia» (Conferencia) por el señor Guillermo de Mancha, ilustrada por sus discípulos.

Juguete cómico en un acto titulado «El Tío de la Flauta», por los alumnos de la clase de Declamacion.

VEDADO TENNIS CLUB

Mañana, a las nueve de la noche, comenzará en la aristocrática sociedad del Vedado un campeonato de basket ball, exclusivamente para socios.

Después del juego se bailará en los salones y terrazas.

VIAJEROS DISTINGUIDOS

Ayer llegaron de los Estados Unidos el señor Manuel Villapol, su esposa, la señora Fausta Vieta y su hija, la señorita Chiquitica Aspiazu.

Hoy llegarán, procedentes tambien del Norte, la señora María Arango de Etchegoyen y su hija Rosa.

Los jóvenes Antonio Mendoza y Kindelán y Alberto Fernández y Hechavarria saldrán hoy para el Norte, donde ingresarán en un plantel de educación.

Con el mismo destino e idéntico propósito, embarcarán mañana por la vía aérea los jóvenes Víctor Pedroso y Aróstegui, Luis Menocal y Nadal, Mario Arellano y Longa y Panchito Juarrero y Erdman.

LIONS CLUB

El Lions Club ofrecerá una función para recaudar fondos que seran usados en obras benéficas , como acostumbra esta institución.

Esta fiesta se celebrará el próximo jueves, a las ocho y media de la noche, en el bello Teatro Riviera, del Vedado.

He aquí el atractivo programa combinado:

Primera parte:

1.—Revista Paramount.

2.—Cartón «En el tablado».

3.—Comedia, «Húmedo y cansado».

4.—Una producción por Ann Harding: «Divino instante».

Segunda parte:

Programa confeccionado por la señora Rosa Casanova de Rodríguez.

1.—Introducción, por la doctora Isabel Ordetx.

2.—Canción, por la señorita Carmen Ruiz Gutiérrez. Acompañada al piano por la señorita Rosita Canales.

3.—Solo de acordeón, por Mr. Richner.

4.—Piano, Vals Brillante (Gordard). Por la niña Edith Rodríguez Casanova.

5.—Baile Vals Clásico, por Silvia Bens.

6.—Canción, por la señorita Amalia Faber.

7.—Poesía. Sonatina de Rubén Darío. Por la niña Edith Rodríguez Casanova. Acompañada al piano por Harry Stable.

8.—Arpa, Minueto de Hasselman. Por la señorita Margarita M. de Inclán.

9.—Piano. Arabesque Debussy. Por la señorita Dorita Alayón.

10.—Canto. Cavalleria Rusticana, señorita Amparo Cadena.

11.—Serrucho. Chanson Indoue Rimsky Korsakoff. Por Harry Stable.

12.—Violin y piano. Luis Carnicer. Manuel Suárez.

SOLEMNES HONRAS

Mañana, día veintiocho, se celebrarán en la iglesia de la Merced, a las nueve de la mañana, solemnes honras fúnebres a la memoria de la señora Cristina Montoro de Bustamante, con motivo de cumplirse el primer aniversario de su fallecimiento.

Invitan para el piadoso acto los familiares de la distinguida dama desaparecida.

(Continúa en la Página SIETE)

Ahí viene!
Un anuncio Sensacional de la . . . .
RCA Victor Co.
de la mejora más importante en radio desde la introducción del super heterodino
BUSQUE EL ANUNCIO ESPECIAL EN ESTA PAGINA
EL PROXIMO VIERNES
UNIVERSAL MUSIC & Co.
SAN RAFAEL Y CONSULADO
Cía. CUBANA DE FONOGRAFOS
O'REILLY (Plte. ZAYAS) 89
VIUDA DE HUMARA Y LASTRA
RICLA 83 Y 85 APARTADO 508
HABANA
RCA "HIS MASTER'S VOICE"
TRADE MARKS REG. U.S. PAT. OFF. MARCAS REGISTRADAS

M.E.C.D. 2016

ESCENARIO Y PANTALLA

CAMPOAMOR: «CUANDO UNA MUJER QUIERE»

HOWARD Hughes, magnate cinematográfico a quien se debe la película estrenada ayer en el «Campoamor», tiene fama de ser uno de los productores más rumbosos de Hollywood. «El director millonario», le llaman en los «estudios».

Y, en efecto, «Cuando una mujer quiere» no pasa de ser el capricho de un millonario que se aburre y para matar el tedio se pone a producir películas. En este caso se ha tomado un asunto cualquiera--de amor naturalmente—, se ha elegido a una guapa y tentadora mujer, Billie Dove; a un galán de circunstancias, Chester Morris; se han invertido algunos miles de pesos en fotografía, sonido y «mise en scene» y se han hecho unos cuantos metros de celuloide lujoso, para vender, como película, en el mercado. Eso es todo.

Es claro que el cine tiene sobre el teatro la ventaja de que la presentación suele compensar o por lo menos atenuar la poca fortuna de los temas y de su desarrollo. En «Cuando una mujer quiere» hay un verdadero derroche de bellos escenarios y una alta calidad fotográfica. Hay además la belleza imponente de Billie Dove, que es su máxima cualidad de actriz. Nos explicamos perfectamente que un cónclave de embajadores aliaidos acordase, durante la guerra, que esta mujer se trasladase de Francia a cualquiera otra parte donde el trajín bélico no fuera tan intenso, no porque se tratara de una espia ni de una mala ciudadana francesa, sino porque su presencia causaba ostensibles trastornos en la disciplina de la oficialidad. Y no obstante esta Lili de Rousseau, actriz maravillosa, cautivaba al público de París interpretando nada menos que el papel de la castísima Juana de Arco. Una Juana de Arco que lejos de incitar a los soldados a la guerra, los aficionaba a otra pugna no menos peligrosa, la del amor, para cuyas batallas pedía don Luis de Góndora y Argote «campos de pluma».

EL TENOR FAUSTO ALVAREZ

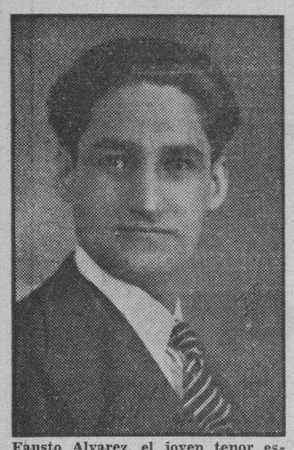

Fausto Alvarez, el joven tenor español que acaba de llegar a la Habana.

HA llegado a La Habana, procedente de los Estados Unidos y en viaje hacia México, el conocido cantante español Fausto Alvarez. Viene de cantar en el «Palace» y el «Roxy» de New York, habiendo obtenido buen éxito de público y de crítica.

Fausto Alvarez comenzó su carrera artística en La Habana. Sus viejos amigos de los tiempos de aprendizaje han recibido con viva simpatía y cariño al artista y le preparan un expresivo homenaje.

Es probable además que Fausto Alvarez dé un concierto entre nosotros y así tendremos oportunidad de apreciar sus facultades y su escuela en tangos y canciones españolas y cubanas, de cuya interpretación ha hecho, según se nos asegura, una verdadera especialidad.

Francisco ICHASO

NOTAS

«CHICAS DE BROADWAY», EN EL ENCANTO

Por fin ha llegado la película en que Kay Francis y Lylian Tashman muestran como es cierto que los vestidos que se llevan hoy, lucen mejor que los de antes. Toda mujer elegante debe ver la demostración plena de ella en las escenas de «Chicas de Broadway» lujosa comedia, frívola y encantadora que hoy se exhibe por primera vez en Cuba. Gente bien, mujeres elegantísimas, hombres le sociedad, fiestas de buen gusto, y entre ese ambiente fascinador, el problema interesantísimo del amor y los celos, la pasión y la venganza sencilla de los que se convencen que el dinero no lo es todo.

Con Kay Francis y Lilyan Tashman, las dos mujeres más elegantes de Hollywood, comparten los honores de esta cinta Joel McCrea, el notable actor y Eugene Palette. En «Chicas de Broadway», película de la Paramount, veremos elegancias a plenitud en un ambiente de lujo y refinamiento, entre la frívola alegría de Broadway, la popular calle newyorquina.

El viernes «El Milagro de la Fe«», otra película Paramount con Silvia Sidney, Chester Morris y Boris Karloff.

ESTRENO EN MARTI

La dirección del «Martí», no se duerme sobre los laureles y para esta noche ha seleccionado en la tanda inicial, a las 8 y 45, EL JIBARITO, (23o. representación).

Para la tanda de las 10 y 30, anuncia el estreno del sainete lírico en un acto, dividido en cinco cuadros, original de Agustín Rodríguez música del maestro Rodrigo Prats, titulada DELIRIO DE GRANDEZAS.

El jueves 29, grandiosa función extraordinaria. BODAS DE PLATA de EL JIBARITO. Estreno de EL FARAON DE LOS DECIRES. Original de Julito Díaz.

Muchas novedades.

El viernes 30, reposición de CECILIA VALDES, cantada por Caridad Suárez y Vicente Morín.

En ensayo: EN EL AIRE. Revista en un acto, original de S. E. Villa, con música del maestro Gonzalo Roig.

Pronto LA GUERRA DE INDEPENDENCIA. Original del coronel Matías Duque, adaptación teatral de José Sánchez Arcilla, con música del maestro Rodrigo Prats.

En preparación EL CLARIN, obra de gran aparato escénico.

Los precios en el Martí serán inalterables 30, 20 y 10 respectivamente.

TRES «DEBUTS» EN EL NACIONAL. 20 Y 10 CTS. LUNETA

A 20 y 10 centavos la luneta en función corrida, desde las tres y media de la tarde, anuncia «The Theatrical Ten Cents» en nuestro primer coliseo, un programa nuevo con tres debuts: Sugrañes y su Tony en el gran acto de malabarismo cómico y en su inimitable presentación de la «Familia Parlante», conjunto de muñecos que él hace hablar con maestría absoluta, pues es uno de los mejores ventrílocuos del mundo; Lupita, bella y sugestiva canzonetista y los hermanos Barranco en sus aplaudidos duettos. Además hay números individuales nuevos del Otoño, espectáculo de gran revista.

En la pantalla se exhiben las películas «Por qué se casan las mujeres» por Mary Astor y Jack Holt y «Suave como el raso» por Bebe Daniels.

Se preparan grandes espectáculos para esta semana, el del viernes ha de llamar poderosamente la atención.

El día 5 «La Fiesta de las Tiples» y después la ópera «Teresita».

«CUANDO UNA MUJER QUIERE» EN CAMPOAMOR

Ayer se estrenó con gran éxito «Cuando una mujer quiere», prolucción de Artistas Unidos, que hoy se repite en todos los turnos. Billie Dove, la encantadora artista y Chester Morris, son los principales protagonistas. Con lujo espléndido, magníficos momentos de emoción sorprendentes y un argumento que siendo una pura farsa es interesantísimo, triunfa esta comedia, que no deja lugar a pensar, mientras se siente la risa retozar en el cuerpo y se embriaga la vista con sus hermosas escenas.

El jueves «Tu serás madre», el drama en que se exponen las tormentosas emociones que embargan los corazones de las esposas que no encuentran en sus maridos la plenitud de pasión que ellas anhelan. Ruth Chatertton, la magnífica estrella, supera en esta cinta sus éxitos anteriores.

Pronto «Tarzán, el hombre mono» producción de la Metro, que superará todos los éxitos obtenidos anteriormente por esta compañía.

GACETILLAS

NEPTUNO.—El amante improvisado. Buster Keaton.

Ultimas exhibiciones en Neptuno de la producción cómica de la Metro EL AMANTE IMPROVISADO, por Buster Keaton, Gilber, Roland y Polly Moran, que con revista y la comedia «A puñetazo limpio» se exhiben a las 2 y 30, 5 y 15 y 9 y 30, completándose el programa con EL PROFUGO por Lupe Vélez y Warner Baxter a las 4 y 8 y 30. Las funciones son continuas: 20 centavos matinée y noche. El miércoles EL ALMA DEL BARRIO y el jueves programa monstruo: LA ORQUESTA DAIQUIRI, DE GALAN, MERCEDES MENENDEZ, HORTENSIA COALLA, MARGOT ALVARIÑO, EL TRIO «HERMANAS LAGO» y el niño tenor en miniatura JULIO LANDA, que ha obtenido tres veces el primer premio en el concurso de aficionados del NACIONAL. EL SABADO «EL FISCAL DEL ESTADO» y «LA CAUTIVA RUBIA».

RIALTO.—Hollywood al desnudo.

HOLLYWOOD AL DESNUDO, verdadera visión de lo que es Hollywood por dentro, pasando en sorprendentes escenas, no solamente las tristezas, las alegrías, los triunfos y las derrctas de tantas vidas que un día la fama pregona y otro, el olvido y el silencio envuelven.

Filman esta grandiosa película, además de incontables estrellas conocidas, la adorable Constance Bennett y Lowell Sherman.

Completa el programa EL DOLOR DEL DESPERTAR, por Helen Twelvetrees; «Garrotazo y tente tieso», cartón, Empresario dinamitado, comedia y un noticiero.

Precios 20 centavos luneta y preferencia. Mañana: HOLLYWOOD AL DESNUDO y LA MUJER MANDA, por Pola Negri.

ACTUALIDADES.—Cine y variedades. 10 y 5 ctvs.

Hoy martes se anuncia un magnífico «show», interviniendo LAS HERMANAS MILANES, bellísimas bailarinas; HILDA SALAZAR, la notable cantante que cada día gusta más, y CARLOS BADIAS, el magnífico tanguista que anoche debutó con gran éxito. En la pantalla las soberbias cintas tituladas PRESTIGIO, por Ann Harding, y LOS TITANES DEL BOSQUE, por William Boyd. Precios a base de 10 cts. luneta y 5 cts. tertulia de lunes a sábado. Mañana soberbio programa, habiendo aficionados. El jueves debut del TRIO LAGO, cancioneros de exquisita voz.

RIVIERA.—Soy muy hombre. Joe E. Brown.

En las tandas de las 5.15 y 9.45 se estrena la producción de Joe E. Brown, que se titula SOY MUY HOMBRE, revista y comedia. A las 8.15 ALIAS EL DOCTOR, por Richard Barthelmess.

Mañana miércoles, SOY MUY HOMBRE y SOMBRAS TRAGICAS por George Brent.

El jueves en la matinée de la 1.50 EL DIVINO INSTANTE, por Ann Harding; PRESTIGIO, por Adolphe Menjou, Revista, Comedia y Variedad.

A las 8.30 grandiosa función extraordinaria organizada por la sociedad LIONS CLUB, película, muchas variedades y valiosos regalos.

REGINA.—Hollywood al desnudo.

Constance Bennent, la genial intérprete de tantas bellas películas, encontró al fin el argumento que necesitaba su insuperable talento como artista y su apasionado temperamento como mujer.

Pero HOLLYWOOD AL DESNUDO es algo más que una gran película. Es HOLLYWOOD entero, con sus maravillas de paisaje, de estudios, de escenarios y trucos, vistas por dentro; pero sobre todo, de las intimidades verdaderas de las grandes estrellas, de sus luchas y de sus afanes por llegar y de los inconfesables pecados que se esconden tras del oropel con que se adornan.

Completa el programa otra magnífica película: EL DOLOR DEL DESPERTAR con Helen Twelvetrees, Empresario dinamitado, comedia, Garrotazo y tente tieso, cartón y un noticiero.

Precios: 10 centavos damas y niños hasta las 7.30 y 20 los mayores después. Tertulia 10 centavos.

TRIANON.—La mujer astuta. Mary Astor.

En las tandas de 5.15 y 9.45 se estrena la entretenida cinta Radio, interpretada por Mary Astor, LA MUJER ASTUTA.

En la tanda de 8.30: La sinfonía de los 6 millones, por Irene Dunne y Ricardo Cortés.

Mañana: Amantes improvisados, por Kay Francis y Roland Young.

El jueves: El criminalista, por Warren William y Silvia Fox.

OLIMPIC.—El precio de un beso. José Mojica.

A las 5.15 y 9.30 «El precio de un beso», por José Mojica, en español. A las 8.15 «Amargo Idilio», por Charles Farrell y Madge Evans, Revista Liberty No. 85 con el baile de mamarrachos del V. T. C.

Mañana miércoles a las 5.15 y 9.30 «La cautiva rubia», diez mil millas a través de las selvas australianas con un drama conmovedor. A las 8.15 «Un lance de amor», por Dorothy McKaill, Revista Liberty No. 85 con el baile de mamarrachos del V. T. C.

CUBA.—Así es New York.

En la tanda que comienza a las cuatro estrena el Cuba de la calle de Suárez, la interesante y sugestiva cinta de la Paramount titulada «Así es New York», interpretada por Mirian Hopkins, Phillips Holmes e Irving Pitchel, precedida de la cinta totalmente hablada en español por Ernesto Vilches, Angelita Benítez y Barry Norton, titulada «El comediante», una variedad musical y un Noticiario Movietone de estreno. A las ocho y cuarto, el mismo programa y en igual orden. Por la tarde, luneta 10, por la noche, damas y niños 10, caballeros 15. Mañana estreno, «El alma del barrio» y «El Código Penal». Sábado y domingo, Mata Hari.

MAXIM.—Hastiada de la vida.

Presenta hoy en su turno de las 8.30 un soberbio programa. El estreno de la soberbia producción de la Columbia HASTIADA DE LA VIDA, cuyos intérpretes principales son Barbara Stannwick, Regis Toomey y Zasu Pitts; la reprise de la superproducción CANTOS DE SIRENA, cuyos intérpretes principales son Jack Holt, Richard Cronwell y Mary Doran. También se exhibe una variedad musical.

El DIARIO Hablado

es simbolo de progreso y de eficiencia, y de suprema comodidad y beneficio para el radio-oyente y el anunciante avisado, que entrega al éter la difusión de la bondad de sus productos.

DETRAS DE LA PANTALLA

Por Harrison CARROLL

HOLLYWOOD, Cal., septiembre 25. (K. F. S., Inc).—Dolores del Río trata de embellecerse... Esto así, dicho sin una previa enunciación y especificando la causa, parece algo baladí sin otro sentido, que mera palabrería. Pero es que Dolores del Río es una bella mujer, aunque no una belleza mexicana.

Dolores del Río

La tierra gloriosa de Juárez, posee tal vez, sin que en ello vaya la odiosa comparación entre otros países, una porción de las mujeres más sugestivas y hermosas del globo.

La mexicana es algo serio; por su belleza y por las excelencias de su refinado temperamento.

Pero... Dolores del Río, con muy grandes dotes de hermosura, no es realmente una mujer bella.

Sus pupilas tienen toda la maga atracción de los abismos, la sedante irisación de una cariacia fluvial que se derrama pródiga y susurrante, como un surtidor en medio de un patio conventual, durante la noche...

Ojos que acarician y sueñan en contemplativa beatitud... Pero Dolores del Río, no es una belleza representativa...

Su nariz es mimosa, pequeñita, dulce, con los hoyuelos muy discretos, pero sensuales. Su boca es un primor de cautivantes promesas y sobre el «rouge» que barniza sus finos labios, parece que se posan todas las quemantes mariposas de los besos que aún no se han dado...

Ahora bien: Dolores no está muy contenta con ciertas prominencias que saltan atrevidas, implacables, casi crueles por sobre su linda faz de colegiala mimada, y ese disgusto, esa pena que le escuece, no es otra cosa que los puntiagudos pómulos...

Esos pómulos aztecas, casi tapatíos que ponen una interjección en las comparativas admiraciones de sus amigos platónicos de todos los continentes.

La estrella mexicana, ha comenzado a tratarse esas prominencias insidiosas, con un especialista de Brooklyn.

El sistema parece que es a base de inyecciones, aunque a ciencia cierta, nadie lo sabe, puesto que se trata de un secreto facultativo.

Las mejillas se van agrandando y una capa interior, recubre aquellas partes hundidas, donde las sombras violentaban más la acción de la luz y por consiguiente eran los pómulos, los más destacados centinelas de la fealdad.

Vedla ahora. En menos de tres meses la mejoría facial es ya algo notable y Dolores empieza a lucir más bella y más terso su cutis.

Cuando hizo «What Price Glory», fué cuando ella notó la gran exageración de sus pómulos martirizantes y por esa causa se decidió a ponerse en manos de un especialista.

Después que Dolores terminó sus compromisos con la «R. K. O.», se instaló en su residencia cerca de la playa y ahora aguarda por un nuevo contrato que le han prometido, desde ha tres semanas, pero el tiempo ha pasado y la linda mexicana continúa esperando.

O O O

TOPICOS DEL BOULEVARD

Dice Harold Lloyd que espera ver su película «Movie Crazy», en seis ciudades de Europa: Londres, París, Berlín, Viena, Madrid y Roma. El simpático Harold saldrá esta noche hacia New York y estará una semana entre los suyos.

O O O

¿A qué se le puede llamar amor? Dorothy Lee y Marsh Duffield han hecho tres viajes seguidos al puerto, con objeto de pasear en el vaporcito «La Playa», y por lo general se encuentran allí, casi todas las semanas. Pero en el fondo de todas esas idas y venidas, no hay nada de particular.

O O O

Lon Chaney nunca pudo igualar el maquillage de Boris Karloff, ahora que se ha visto a éste en «Omhotep». En días pasados la estrella estuvo en manos del «maquillador», desde las 10 y 45 de la mañana hasta las seis, casi en la noche.

O O O

Durante ese tiempo, fué convertido en una mómia, en una cosa pequeña, envuelta en gasas y emplastos, el cabello endurecido con una capa de polvo de cemento, y en fin, hecho una lástima. Después de permanecer sentado en una silla por espacio de siete horas y 15 minutos, Karloff fué trasladado al «set», donde trabajó hasta la media noche.

O O O

Mientras Preston Sturges tomará el tiempo suficiente para argumentar en asunto teatral para Syney Fox y escribir la versión para una cinta de Boris Karloff, que será la próxima de este gran artista, Preston revisará algunos libros sobre fakirismo, pues la cinta en cuestión se titulará «The Invisible Man».

O O O

James Whale llegará de un momento a otro a Hollywood, con el fin de comenzar a actuar en la producción «The Road Back», ya que se ha señalado la filmación para los primeros días de noviembre.

O O O

De todos modos los comentarios que se echaron a volar con motivo de aquella difícil situación en que se colocó George Raft, cuando el supuesto «chantage» de una linda chiquilla del barrio Oeste de Broadway, solo ha quedado en pie, el reclamo que se la hizo al artista y la condena que sufrió el padre de la «inocente» criatura, que era el cuarto intento en sus escasos quince años.

George Raft

Ahora la Paramount lo ha vuelto a contratar para la truculenta producción «Undercover Man».

El rumboso newyorkino que fué primero boxeador, más tarde jugador de base ball y finalmente bailarín, hasta que comenzó a actuar para la pantalla cinegráfica, es un elemento valiosísimo. En «The Undercover Man», trabajará con la encantadora rubia Nancy Carroll.

Ella encarnará a una danzarina de los Follies, mientras George Raft se investirá con el prudencial discreteo de un policía secreto.

La novela es original de John Wilstach y se ha llamado por un cable urgente a James Flood que vacaciones en Montreal, para que dirija dicha film.

O O O

¿NO SABIA USTED

Que el primer pantalón que se puso Wallace Beery era de un pantalón del uniforme de su padre, que era policía, y antes que él lo usara, dos hermanos suyos, ya lo habían desteñido bastante?

George Arlis dice que lleva una vida de perfecta salud

Por Jack P. REEDE

Corresponsal de el DIARIO en LONDRES

LONDRES, septiembre.—Tan pronto como las brisas del mar del norte comienzan a hacerse sentir sobre la campiña inglesa los primeros fríos del otoño, George Arliss, embajador plenipotenciario de la Gran Bretaña, ante la Corte de Sus Majestados los Reyes y Reinas del Cinema, en Hollywood, hace empaquetar su equipaje y marcha hacia California.

El invierno lo encuentra trabajando bajo el sol radiente de Hollywood y lo scalores estivales de California lo tienen sin cuidado. Porque Arliss para sus veranos en su patria, donde el clima es delicioso durante toda esa estación.

Arliss ha cumplido 64 años. Su salario se calcula en diez mil libras esterlinas al año. Su programa de vida, según lo confiesa él mismo, es perfecto. «Inviernos: trabajando en Holliwood; veranos: descansando en Inglaterra». Ese es su programa.

Ajustándose el monóculo el famoso actor veterano, conocido en el mundo entero, me dijo: «Mi secreto de la vida es el ser puntual siempre. Pero nunca debe uno precipitarse. El trabajo debe considerarse antes que nada; el trabajo de cada cual debe considerarse antes que nada; el trabajo de cada cual debe modelar su vida. Uno puede comer, dormir, beber, pensar y divertirse siempre que lo haga de acuerdo con su trabajo y sin intervennir con los deberes que a su puesto debe.

«Yo he sido mi propio médico. He llegado a la edad en la cual se da cuenta uno de lo que necesita para sentirse siempre bien. No soy bebedor, pero sé cuanto puedo beber sin perjudicar mi salud. Lo mismo con el cigarrillo. Sé cuando debo cesar de fumar. Cuando deseo hacer, comer o beber algo que pudiera hacerme daño me hago una consulta reflexiva: «Dr. Arliss —me digo—¿qué le parece? Y si la contestación que el Dr. Arliss me da es negattiva pues me abstengo de hacer lo que quería.

«En cuanto a reglas especiales no las tengo. Los reglas se hicieron para ser quebrantadas».

Arliis confesó que cuando trabaja en Hollywood se levanta todos los días a las 6.30 de la mañana se baña y se viste sin precipitación y va caminando al trabajo que comienza siempre a las nueve y media. El trabajo comienza; cesa al mediodía cuando dispone de una hora para el «luncheon» y continúa luego hasta las cuatro y media.

«Después de las 4.30 estoy cansado y ningún directotr de Hollywood me hará trabajar» dijo Arliss.

Arliss salió para Hollywodd y no regresará a Inglaterra hasta junio del año entrante. Cada año va a Hollywood en octubre y regresa en junio. De junio a octubre el actor del monóculo lleva la vida del gentleman inglés divirtiéndose con su jardín de flores exóticas, sus aves y dando paseos por la hermosa campiña inglesa.

Corresponsal.

«BANQUERO» DETENIDO

Manuel Otero García, vecino de Concordia 150, altos, conocido banquero de rifas, fué detenido por el experto Sampol, con motivo de haberlo sorprendido realizando apuntaciones. Fué enviado al Vivac.

Las Vacaciones de Maurice Chevalier

A Maurice Chevalier, el ídolo de millones de admiradoras, se le ha visto recientemente en Francia en agradable y elegante compañía... Pero esta vez no se trata de damas. Su compañero es ni más ni menos que un Hupmóbile Ocho, Serie 222, modelo Cabriolet Roadster que Chevalier, el astro de "Una Hora Contigo," "El Desfile del Amor" y otras películas de gran éxito, adquirió en Los Angeles antes de partir para Europa en viaje de recreo. Chevalier prometió a los periodistas recorrer muchos kilómetros antes de regresar a Hollywood a reanudar sus éxitos.

CONCIERTO DE LA BANDA DE MUSICA DEL ESTADO MAYOR EN EL MALECON

El miércoles 28, a las ocho p. m., ofrecerá en el Malecón un concierto la Banda de Música del Estado Mayor del Ejército bajo la dirección del capitán M. Torres, con el siguiente programa:

Marcha Militar «Cuba Aliada», J. Molina Torres. Obertura «Raymond», A. Thomas. Paraphrase, «Die Loreley», J. Nesvadba. Selección de la ópera «Un ballo in maschera», G. Verdi. «Bailes Egipcios» (cuatro números) A. Luigini. Tanda de Valses «Lluvia de Diamantes», E. Maldteufel. Danzón «Lamento Cubano», A. Rojas. Himno Nacional Cubano, F. Figueredo.

La Estación C M C, de la Cuban Telephone Co., transmitirá dicho concierto.

RADIO Y ELECTRICIDAD

Por ALBERTO GIRO

TRASMISIONES PARA HOY

C M W—1.185 kilociclos

Esta estación transmitirá a partir de mañana miércoles con una frecuencia de 585 kilociclos, muy próxima a la usada antiguamente.

7 y 30 a. m. Diario Hablado.
10 a. m. Hora del Niño.
10 y 30 a. m. Sección social.
11 a. m. Hora Vermouth por Nena Cuenco y su grupo.
1 p. m. Diario Hablado.
2 p. m. Emma López Seña.
3 p. m. Sección Social.
3 y 30 p. m. Musicos C M W.
6 p. m. Diario Hablado
7 p. m. Grupo La Fama
8 p. m. Audición especial de la Hora Vermouth por Nena Cuenco y su grupo presentándose la comedia Celos, de Muñoz Seca.
9 p. m. Sección social
9 y 30 p. m. Buenas noches.

C M C Y
Radioteatro Ideas Pazos.—1325 kl.

De 9 a 10 p. m. El radioteatro Ideas Pazos, ofrece esta noche a sus oyentes la graciosa y divertida comedia «Francfort», de Vital Aza, interpretada por la Compañía que dirige el popular actor Alejandro Garrido y de la que es primera actriz la celebrada Pilar Fernández.

La parte musical estará a cargo del cuarteto de cámara de Radioteatro Ideas Pazos.

C M C—840 kilociclos

10 y 30 a. m. Orquestas, Cantos populares.

8 p. m. Señorita Adelita Trujillo, cantante española en cambinación con el Sexteto Granada.

1. Selección de Bohemios. Primera parte. Vives. Sexteto Granada.
2. La Ronda de las Solteras de la zarzuela La Parranda. Señorita Trujillo y sexteto.
3. Selección de Bohemios. Segunda parte. Vives. Sexteto Granada.
4. Marinela de la Canción del Olvido. Serrano. Señorita Trujillo y Sexteto.
5. Recuerdo Lejano. Trujall. Sexteto Granada.
6. Timitos Sevillanos. Larruga. Señorita Trujillo y Sexteto.
7. Currita. Fox trot andaluz. J. F. Pacheco.
8. Los Abanicos, de la zarzuela Las Mujeres de la Cuesta. Guerrero. Señorita Trujillo y Sexteto.
8 y 30 p. m. Selecciones, música selecta. Transcripción eléctrica).
9 p. m. Hora oficial. Observatorio Nacional.
9.01 p. m. Señorita Adelita Trujillo y Sexteto Granada, continúan su programa con:
1. Coral La Gitana. Zambra. Font y Anta. Señorita Trujillo y Sexteto.
2. Entre Flores. Danza Andaluza. R. del Valle. Sexteto Granada.
3. Manos Brujas. Canción. Aguilar. Srta. Trujilla y Sexteto.
4. En la Bombi, schottisch. J. Gordo. Sexteto Granada.
5. La Conjuntista. Couplet. Font y Anta. Señorita Trujillo y Sexteto.
6. Belmontillo. Pasodoble. Prieto y Lefler. Sexteto Granada.
7. La Pinturera. Canción Café. Larruga. Señorita Trujillo y Sexteto.
8. Canciones Valencianas. R. del Valle. Sexteto Granada.
9 y 30 p. m. Música variada. Canciones. Transcripción eléctrica.
10 p. m. Edén Concert Cabaret. Orquesta y Son Sinsonte de Oro.
11 p. m. Buenas noches.

C M B Z—1010 kilociclos

A las 8 p. m. Hora Radio RCA Victor. Programa extraordinario Victor a cargo de los notables cantantes Edelmira Zayas del Villar. Soprano. Vicente Llamazares, barítono Arturo Bovi, pianista acompañante. María Espino pianista.

1. Solo de piano. María Espino.
2. Aida. Ritorna Vincitor Soprano. Edelmira Z. de Villar.
3. Gioconda. Oh monumento. Barítono V. Llamazares.
4. Solo de piano. Concertista María Espino.
5. Cavallería Rusticana. Aria y Dúo. Soprano Edelmira Z. de Villar. Barítono V. Llamazares.
6. Solo de piano. María Espino.
7. Andrea Chenier. Nenmico Della Patria. Barítono V. Llamazares.
8. Wally. Ebben Andi Ri Tana. Soprano Edelmira Z. de Villar.
9. Solo de piano. María Espino.
10 Aida. Soprano y barítono.

A las 9 p. m. Opereta El Soldado de Chocolate.

C M A F—680 kilociclos

6 p. m. Té Dansant.
6 y 30 p. m. Raúl Domínguez. Tenor.
7 p. m. Música para la comida.
7 y 45 p. m. Noticiario en inglés.
8 p. m. Un Poco Mejor que lo Mejor.
8 y 30 p. m. Orquesta Típica Argentina Buchardo.
9 p. m. Frank Antúnez, barítono: la señorita Nena Cardero al piano.
9 y 30 p. m. Programa de órgano.
9 y 45 p. m. Señorita Mercedes McNenney, pianista.
10 p. m. Alto voltaje.
10 y 30 p. m. Sinconia de la IBC.

C M C W—1365 kilociclos.

De 11 a 12. Hora Infantil.
De 6 a 7 Fox Trots y Canciones de Ortiz Tirado.
De 7 a 7 y media. Tangos.
De 7 y media a 8 y media. Bailables.
De 8 y media a 9. 30 Minutos en Francés.
De 9 a 10. Hora Azul.

C M B S—780 kilociclos.

5 p. m. Concierto, como sigue:
1. Nocturno de Chopin.
2. Scherzo de Mendelssohn.
3. Lotus Land de Cyril Scott.
4. Danza de los Gnomos.

Pianista Srta. Conchita Espinosa.
1. Serenata Franquista de Lchar.
2. Liebertreud de Kreisler.
3. Adoración de Félix Borowski.

Violinista Carlos Agostini.
Comedia El Chiquillo, de los hermanos Alvarez Quintero.
Srta. Marta Aspiazu y señor Luis Rodríguez Molina.

C M C Q—780 kilociclos

12 m. Septeto Nacional.
1 p. m. Orquesta Lincoln.
7 p. m. Música variada.
8 p. m. Septeto Jóvenes del Cayo.
9 p. m. Hora México.
10 p. m. Comedia.
11 p. m. Buenas noches.

Estación de onda corta E A Q. Radiodifusión Iberoamericana. Madrid. España. Longitud: 30,40 metros. Kilociclos 9.860

A las 6 y 30 p. m. Hora Habana.
1. El Rodeo. Paso doble.
2. Sonata. Final.
3. La Duquesa Torera.
4. La Maja y El Pelele.

A las 6 y 45 p. m. Radio Crónica. Noticias de España, etc.
A las 7 p. m.
1. La Ramoneska.
2. Sierra Morena.
3. La Mesonera de Jaca.
4. Palomita Blanca.
5. Amagostasti Castañes.
6. A la salida del Sella.
7. Jotas por Pepe Romeu.

A las 7 y 35 p. m. Contestación de cartas de señores radio-oyentes.
A las 7 y 40 p. m. Música frivola (popular española).
A las 8 p. m. Fin de la emisión con el Himno de Riego.

W L W—700 kilociclos
Crosley Radio Corporation. Cincinnati, Ohio

7—Amos n Andy (NBC)
7 y 15—Tylers On Tour.
7 y 30—Chandu.
7 y 45—Villie Jones y Ernie Hare (NBC).
8—Cotton Queen Minstrels.
9 y 30—Canada Dry Program NEC.
10—Tales of Terror.
11 y 30—W L W Fanfares.
12—Bailables.
1—Termina.

CARTEL DEL DIA

POR LOS TEATROS

MARTI.—8 y 45: El jibarito. 10 y 30: Delirio de grandezas (estreno).

POR LOS CINES

CAMPOAMOR.—A todas horas: «Cuando una mujer quiere» con Billie Dove y Chester Morris y comedia.

ENCANTO.—A todas horas: Las chicas de Broadway (estreno) con Kay Francis y Joel Mc Crea y comedia.

NEPTUNO.—Matinée y noche. El amante improvisado con Buster Keaton y El prófugo con Warner Baxter.

NACIONAL.—A todas horas: Porque se casan las mujeres, Suave como el raso y 10 números de variedades.

RIALTO.—Hollywood al desnudo y El dolor del despertar.

RIVIERA.—Soy muy hombre y Alias el doctor.

TRIANON.—Una mujer astuta y La sinfonía de los 6 millones.

REGINA— Hollywood ay desnudo y El dolor del despertar.

OLIMPIC.—El precio de un beso y Amargo idilio.

ACTUALIDADES.—Cine y variedad Titanes del bosque, Prestigio y números de variedades.

CUBA.—El comediante y Así es New York.

ROJO.—El pecado virtuoso y El dios del mar.

SUCESOS DE POLICIA

INDIVIDUO ARROLLADO

En el primer centro de socorro fué asistido de lesiones de carácter grave, Manuel López Curias, de 34 años y vecino del reparto «El Gaviláns», que le produjo al arrollarlo en la esquina de Prado y San José el auto 4531, que conducía el sargento del Ejército José Caballero, destacado en Santa Clara.

OTRO ARROLLADO

Rolando Martínez Laguardia, de nueve años de edad y vecino de Damas 45, fué asistido en el primer centro de socorro de graves lesiones diseminadas por el cuerpo, que resultó le había ocasionado al arrollarlo en San José e Industria, el auto 33099, que guiaba Nicanor Vázquez, vecino de Justicia número 15.

SE ARROJO AL MAR UN MENOR

Por escapar de la persecución de un vigilante, se arrojó desde los muelles de Casa Blanca al mar el menor Eligio Cacasés Gutiérrez, de nueve años de edad y vecino de Coloma 12.

Eligio se encontraba jugando en dichos muelles con otros menores, cuando se presentó el vigilante 867, quien trató de arrestarlos, por lo que el muchacho, huyendo, se arrojó al mar, de donde fué extraído por el público.

ACUSADO DE HURTO

Vicente García Alvarez, vecino de Estrella 49, fué detenido por el experto Raimundo. Lo sorprendió en los momentos que hurtaba mercancías en la tienda de ropas que está situada en Padre Varela 61, propiedad de Pola Crosman, mercancía que le fué ocupada. Ingresó en el Vivac.

CHOFER DETENIDO

Dionisio Díaz O-Reilly, chofer y vecino de Congreso 692, fué detenido por el experto Fernández, con motivo de estar reclamado por el Juez Correccional de la Sección 4a., siendo remitido al Vivac.

LA ESTACION **CMW** anuncia a los radio-oyentes que a partir del próximo Miércoles 28 volverá a trasmitir con su antigua frecuencia de **585** KC.

M.E.C.D. 2016

Vea como otros lo hacen

Seguramente a Ud. le sorprenderá saber que 8 de las 10 personas premiadas en este escrutinio han seguido la misma línea de conducta para seleccionar el nombre con que han sido premiados.
Nosotros, con el fin de darle a Ud. una oportunidad para que también pueda optar por los premios mensuales, así como, por el final de $1000.00 le damos a continuación esa valiosa orientación obtenida de la experiencia de 8 concursantes premiados.

Pruebe una **TRIMALTA**, saboréeala, vea las reacciones que en el organismo le producen, y después díganos en un hombre la cualidad que más grandemente le impresionó de nuestra nueva **TRIMALTA**. Envíenos el nombre junto con la etiqueta, dirigida a la Compañía Cervecera Internacional, S. A Puentes Grandes. Y esté recibiendo una caja de **TRIMALTA** cada quince días, durante un año.....
Eso es todo.....No más.

CERVECERIA Polar HABANA

Crónica Habanera

(Viene de la Página CINCO)

EN SUS DIAS

La distinguida y bella señora Adolfina Vignau, esposa del doctor Julio de Cárdenas, a quien saludamos hoy por su santo. La señora de Cárdenas no recibirá.

SANTOS DE HOY: SAN ADOLFO Y SAN COSME

Entre las personas que celebran hoy su santo saludamos a las señoras:

Adolfina Solís distinguida esposa del señor Juan Gelats, conocido banquero.

Adolfina Rabell viuda de Vignau.

Adolfina Valdés Cantero de Martínez.

Adolfina Aróstegui de Lamuño, Adolfina Alum de Martínez, Adolfina Piedrahita de Echenique.

Adolfina L. Fernández Miranda y Adolfina Solís de Godoy.

Señoritas:

Adolfina Alonso y Rojas.

Adolfina Cossío, Adolfina Nethol, Adolfina Gómez Fernández.

Adolfina Jorge, Adolfina Coca y Adolfina Fernández.

Entre los caballeros:

El doctor Adolfo Delgado, joven letrado.

El doctor Adolfo Cabello ex Senador de la República.

Los doctores Adolfo Ponce de León, Adolfo Castellanos, Adolfo Fernández Junco.

El señor Adolfo Ovies y su hijo Adolfo Ovies y Cantero abogado.

El doctor Adolfo G. Bustamante médico de la Estación Cuarentenaria y estimado compañero de Club.

El doctor Adolfo Reyes, notable especialista y director de la Clínica que lleva su nombre en el Vedado.

El doctor Adolfo de Aragón, ex catedrático de la Universidad.

El doctor Adolfo González y González.

El doctor Adolfo A. de Poo, antiguo profesor dental.

Los doctores Adolfo Rodríguez y Adolfo G. Navarro.

Adolfo Argüelles.

Adolfo Arellano, distinguido Ingeniero y Arquitecto, que se halla en Europa .

Adolfo Baró, Adolfo Fernández, Adolfo Potts.

Adolfo Luján, Adolfo Fernández Pellón, Adolfo Luján, Adolfo Camacho, Adolfo Cohen Adolfo Martínez Aparicio.

Adolfo Alonso, compañero de redacción.

Adolfo Radelat, consocio de la magnífica publicación «Habana Social».

Adolfo González, querido compañero, Regente de la Imprenta del DIARIO.

Adolfo Miranda, Adolfo Beltrand y Toledo, Adolfo Díaz.

Adolfo Roqueñí y Adolfo Font y Sarría compañeros en el periodismo.

En la festividad de San Cosme saludamos a los siguientes caballeros:

Al doctor y coronel Cosme de la Torriente, distinguida personalidad cubana, que presidió el Consejo de la Liga de las Naciones y ocupó los cargos de Senador de la República y Embajador de nuestra patria en los Estados Unidos.

Cosme Blanco Herrera y su sobrino el joven Cosme Blanco Herrera y Ducassi.

Cosme Ruiz y Cosme Roselló Bonet.

Y el señor Eneas Castellanos Ingeniero Jefe de Calles y Parques.

HOMENAJE

El Comité Antituberculoso de las Damas Isabelinas que preside la señora Ofelia Rodríguez de Herrera, ofrecerá un té el próximo jueves a las cuatro y media de la tarde, en honor de la señora Rafaela Mederos de Fernández, presidenta del Sub-Comité de Propaganda.

La señora Mederos de Fernández regresó el sábado pasado de Europa, donde se encontraba en viaje de recreo.

La señora María López de Pérez, secretaria del Comité de Propaganda de las Damas Isabelinas, que invita para este acto, deseando extender la invitación a las demás sociedades a que pertenece la homenajeada, ruega por este medio a los directores de las mismas se sirvan comunicarle por el teléfono FO-1309 los miembros de dichas asociaciones que deseen asistir al acto.

CONCIERTOS CUBANOS

La dirección de la Sociedad de Conciertos Cubanos nos comunica que para el cuarto concierto, que se llevará a efecto el próximo sábado, día primero, a las cinco y cuarto de la tarde, en el Teatro Principal de la Comedia, han preparado un gran programa, en el que toman parte. Rita Montaner, Hortensia Montero, Esther Borja, Ernestina Lecuona, Carmelina Delfín la orquesta de los hermanos Castro y el gran Fernando Collazo con su magnífico conjunto.

También se anuncia en este Concierto la despedida de nuestro inspiradísimo poeta Gustavo Sánchez Galarraga, que embarcará para los Estados Unidos y Europa el próximo día 8 de octubre.

Estas noticias serán recibidas con gran júbilo por el distinguido público que ha tomado como centro de reunión el Principal de la Comedia los sábados por la tarde.

CONOCIDO ARTISTA

El conocido cantante español, Fausto Alvarez, se encuentra en esta ciudad, procedente de los Estados Unidos y en viaje hacia México.

El simpático tenor cantó en el «Palace» y en el «Roxy» de Nueva York, donde obtuvo un gran éxito.

Aquí será objeto de un homenaje ofrecido por sus antiguas amistades de La Habana y posiblemente lo oiremos en un concierto antes de abandonarnos.

Fausto Alvarez se ha especializado en tangos y canciones españolas y cubanas.

HONRAS FUNEBRES

Mañana, en la iglesia del Santo Angel Custodio, se celebrarán, a las nueve de la mañana, solemnes honras fúnebres por el sufragio del alma de la señora Concepción Zayas Bazán de Recio, fallecida el pasado mes.

Para dicho acto invitan, su hijo, el señor Arquímedes Recio, su esposa, la señora Dulce María Ruiz y otros familiares.

(Continúa en la página NUEVE)

Agradecimiento.

Gracias a todos por la cooperación que nos han prestado durante el Año Comercial que acaba de transcurrir.

y ahora....

Año Nuevo, Vida Nueva.

Se abre hoy el Capítulo Primero de nuestro Nuevo Año Comercial. Con qué promesas?

mire el inicio:

Fiesta de Precios

Domingo y Lunes, dedicados exclusivamente a marcar toda la mercancía con las rebajas consiguientes del BALANCE ANUAL y teniendo bien en cuenta las posibilidades económicas que rigen el momento actual.

TODO POR DEBAJO DEL PRECIO QUE UD. PUEDE PAGAR!

TODO DE LA CALIDAD INSUPERABLE QUE UD. BUSCA!

Venga hoy a la Fiesta de Precios.

la Casa Grande

Viboreñas

EL PABELLON ROMAGOSA

Brillantemente quedó inaugurado el domingo este hermoso pabellón, el último construído en La Purísima Concepción, haciéndosele honor a la mujer, que triunfalmente ha hecho su entrada en esa gran casa de salud, lo que aparte de ser un acto de merecidísima justicia, es un paso de avance ejemplar de la actual Directiva que preside un amigo tan estimado como el señor Carlos A. Fernández.

A ellas dedicado el pabellón «Romagosa», era de ellas la fiesta y asistieron muy numerosas, dando una nota de alegría su presencia, semejando aladas mariposas en esos hermosos jardines, en los que pululaban los que han perdido el tesoro de su salud, y permanecen alejados de sus seres queridos femeninos.

Y para recibirlas gentilmente concurrió la Directiva en pleno, para rendirles todos los honores y todos los homenajes, sin que faltara el querido viejo don Juan Aedo, el administrador de La Purísima, el más entusiasta, que expresivamente me dijo:

«¡Pues aquí ya las tenemos!...»

Antes de empezar la solemne Misa, la excelente Banda de Música del Sexto Distrito, colocada al lado derecho de la Capilla, dirigida por su director, el teniente Cándido Herrero, mi buen amigo al que saludé, aumentó la alegría ejecutando aires nacionales y extranjeros, que le valieron grands aplausos.

Después de la Misa se hizo la inauguración, siendo la madrina la joven y bella dama Ofelia González de Fernández, y padrino el presidente social señor Carlos A. Fernández.

Un enorme público invadió el pabellón «Romagosa», saliendo muy complacido de todo lo que en él vió, preparado con todos los adelantos de la ciencia, así dicho, para no entrar en pormenores.

Intenté hacer una relación de nombres, teniendo de secretarias a la hermosa trigueña Neri Aragón y a su inseparable Angelina Fernández Trevejo, de plácida belleza, mas, desistí al fin, en la imposibilidad de poder escribir allí los nombres.

Por más de un motivo fué muy agradable para mí esa fiesta, y ya muy cerca de las doce, abandoné aquellos jardines, cuando en ellos eran más numerosas las bandadas de bellas mariposas, que tales semejaban nuestras sonrientes mujercitas.

HERMOSO NIÑO

Con toda felicidad ha llegado al dichoso hogar de los jóvenes y estimados esposos señora Delia Aragón y el doctor Edelmiro Pita, un robusto varón, su primogénito, que ha sido portador para ellos de un aumento en su felicidad.

Por tan fausto acontecimiento les dedico mi expresiva enhorabuena, que hago extensiva a la hermosa tía del nuevo viboreñito, mi admirada amiga Neri Aragón, deseándole larga y muy dichosa vida.

LA EDICION DEL CENTENARIO

Ha sido un éxito sin igual esa brillantísima edición conmemorativa de los cien años de vida de nuestro DIARIO.

Así tenía que ser, dada su esmeradísima impresión, con muchos grabados a varios colores, y recogiendo datos históricos que serán legados a las venideras generaciones.

Aviso a mis lectores, principalmente, que ya se está imprimiendo la segunda edición, y para obtenerla con toda comodidad, pueden pedirla por conducto de los cobradores o repartidores, siendo su costo de sólo un peso y veinte centavos.

Vale la pena a tan ínfimo costo, el material que contiene vale el doble, de conservarse ese elegante volumen de hechos históricos nacionales.

LOS SANTOS DE HOY

Santa Delfina, casada, y los santos Cosme y Damián.

Me complazco en saludar a la estimada señora Delfina Prieto de Martínez, cuya dama me pide haga constar a sus amistades se ve impedida de recibirlas.

También celebraba sus días la gentil figulina Delfinita Vila Cortés, la interesante rubia de negros ojos.

El estimado amigo Cosme López y su simpático heredero «Cosmito».

Y un viejo viboreño, el señor Damián Casado.

A todos deseo el más feliz día.

HERMOSA FIESTA DE ARTE

La que está organizando el joven comediógrafo, muy apreciable amigo Pepito Cid, para cerrar con brillante broche las trasmisiones de «Teatro y Música», que desde aquí fueron trasmitidas, ha de resultarle un éxito más, pues cada día va sumando nuevos y valiosos elementos que tomarán parte.

La joven y gran pianista Zenaida Romeu de Zequeira, interpretará las obras: «Sueño de Amor», de Listz; «Scheuzado», de Chopin; «Paraphase», de «Rigoletto», de Verdi-Listz.

La celebrada poetisa cubana Ofelia Quiñones, autora del libro «Frente al Destino», recitará una composición inédita.

Iré dando a conocer los otros valiosos números, para esa fiesta, el día ocho del próximo octubre, en la Sala Falcón.

INGENIERO ENEAS CASTELLANOS

Celebra hoy sus días tan estimado amigo, Ingeniero Jefe de la División de Alcantarillado, en la Secretaría de Obras Públicas.

Por su afable carácter y por sus demás valiosas dotes, con las que ha ganado siempre la confianza de sus más altos jefes y el respeto y afecto de sus subalternos, será hoy objeto de muchas y expresivas felicitaciones.

Así le dedico la mía, al servicial amigo y competente funcionario.

LA FUNCION DEL CINCO DE OCTUBRE

Aun hoy me veo impedido de dar a conocer el programa completo de la función extraordinaria que a su beneficio están organizando los empleados del teatro Tosca, dado que desean adquirir los mejores números de variedades.

La venta de las localidades continúa con el mayor éxito, lo que no me extraña, dadas las generales simpatías que disfrutan entre nuestras familias, con las que invariablemente son atentos.

Trataré de darlo a conocer cuanto antes, ya que se desea saber los artistas que se presentarán esa noche en la elegante «Bombonera».

Urbano del Castillo.

¿TOSE?
ALQUITRÁN Legítimo de PINO POR SARRÁ

Ungüento Cadum
Para los Granos

El Ungüento Cadum hace que se sequen los granos y se desprendan, dejando la piel blanda y suave. Es calmante y antiséptico y empieza a cicatrizar tan pronto como se aplica. Ha probado ser un gran alivio para millares de personas que durante años han estado sufriendo de eczema, acne (barros), granos, furúnculos, úlceras, erupciones, urticarias, ronchas almorranas, comezón, sarna, heridas, arañazos, cortaduras, lastimaduras, ásperos, postemillas, escaldadura, sarpullido, quemaduras, costra, magulladuras, etc.

SOCIEDADES CUBANAS

LICEO DE ARROYO ARENAS

Una fiesta en ciernes.

De lo más sugestiva.

Proyecta su celebración el simpático Liceo de Arroyo Arenas, en la noche del domingo 2 de octubre venidero.

Infinidad de damitas concurrirán.

Entre ellas empezarán en breve a distribuirse las invitaciones, darán el mayor esplendor a esta magnífica fiesta.

Tocará una orquesta.

Y también un septeto.

«UNA NOCHE DE OTOÑO»

Noche brillante.

De esplendor social.

Será la del sábado 8 de octubre, en el aristocrático y elegante palacete social del Club de Ferreteros, el cual será completamente decorado para la celebración de esa fiesta, pues ya la entusiasta Directiva que preside el señor Gaspar Calvo ha ordenado el comienzo de las obras, que serán de arte y exquisito gusto.

Para este gran festival bailable se han contratado los mejores conjuntos musicales. La ya famosa orquesta de Belisario López, en alternativa con el jazz band «Los Bohemias», y el aplaudido «Septeto Cubano 1927», ponen de relieve los máximos atractivos de que estará rodeada esa fiesta, cuyos detalles nos proponemos dar a conocer desde ahora.

EL BAILE DE LA PRENSA

Grande, atrayente.

De poderosos incentivos.

Llamado a registrar caracteres de acontecimiento social, ya que al mismo dará realce la más selecta concurrencia.

Me refiero al grandioso festival bailable organizado por la Asociación de la Prensa de Artemisa, para la noche del día 10 de octubre próximo, en sus amplios salones, que lucirán una artística iluminación, así como un regio decorado floral.

Noche de gala.

La entusiasta comisión organizadora no omite un solo detalle para el mayor lucimiento de esa fiesta.

CLUB DE AVIACION DE CUBA

Preparativos de una fiesta.

A la que gustoso me refiero.

Se trata del magnífico baile homenaje que ofrecerá el prestigioso Club de Aviación de Cuba, en honor de los pilotos cubanos del vuelo de buena voluntad a México.

Se realizará el día 10 de octubre, en los salones de la casa club, sita en Prado número 4. Para amenizar el acto ha sido seleccionada una gran orquesta y un magnífico jazz ban. Además habrá múltiples alicientes.

SOCIEDAD «CURROS ENRIQUEZ»

Grande la animación.

Cada día mayor.

Adviértese entre la juventud para asistir al regio baile de sala que tendrá efecto el sábado día 9, en su sede social.

Aniceto Díaz.

El creador del danzonete.

Alternará en el programa con el jazz band de los Hermanos Martínez y la Sonora Matancera, sucediéndose a los valses y fox los clásicos sones.

Manuel A. CALVO.

¡Qué Catarro!
MENTHOLATUM
para alivio instantáneo

Gestiones en pro de la terminación de la calle Cuatro

La Asociación de Propietarios del Barrio del Príncipe ofrece pagar los materiales precisos

La Asociación de Propietarios del Barrio del Príncipe, continúa con extraordinaria actividad gestionando la terminación de los trabajos que unirán la calle 4 del Vedado, desde la antigua Calzada de Zapata, hasta el entronque con la nueva carretera que va hasta el reparto Lutgardita.

Ayer estuvo en la Secretaría de Obras Públicas una comisión de la Asociación referida, presidida por el señor Alfonso Amenábar e integrada, además, por los miembros de la Directiva, señores Antonio López, Manuel Sánchez, Manuel Menéndez y José Escudé.

Los comisionados gestionaron en esa dependencia del Estado, la terminación de la calle 4. Está ya arreglada por completo desde Zapata hasta la calle 31. Sólo faltan tres tramos o cuadras, para llegar hasta el entronque con la carretera de Lutgardita o barrio de General Machado. Cuando la calle 4 esté terminada por completo, se contará con una magnífica comunicación entre los barrios de Jesús del Monte, Cerro y Vedado.

Se ha llegado a un acuerdo entre Obras Públicas y la Asociación de Propietarios del Barrio del Príncipe, a base de abonar la colectividad el importe del material necesario para la terminación de las tres cuadras que faltan de la calle 4, que son unos dos mil pesos, y la Secretaría el resto de los gastos, hasta unos cinco mil pesos.

Como quiera que la forma económica está resuelta y la importancia de la obra a realizar es en extremo beneficiosa para el público en general y para la industria y el comercio en particular, los miembros de la Asociación dicha esperan que el secretario señor Onetti, disponga cuanto antes el comienzo de los trabajos.

GENER
UN TIPO DE CIGARRO PARA CADA GUSTO

METODO ELEMENTAL DE PIANO
por GABRIEL de la TORRE
El más adecuado para empezar. Declarado texto oficial
$1.20 en todos los almacenes de música y en casa del autor, San Lázaro 311, altos, esquina a Hospital
El profesor Gabriel de la Torre ha rebajado el precio de sus lecciones de piano con arreglo a la situación
Mayor ventaja para grupos de dos o tres alumnos
Teléfono U-7321

PURGANTE LE ROY
Vendrá desde hoy en dos tamaños
El frasco entero tan conocido y además un nuevo 1/2 frasco
E. PAPILLAUD Farm. 1er cl. 51, rue de Seine PARIS
FOLLETOS APARTADO 137 HABANA
PURGANTE LE ROY

M.E.C.D. 2016

Invitación para una interesante conferencia de oconomía doméstica

Nuevamente la Compañía Cubana de Electricidad extiende por este medio su más cordial invitación a las familias de nuestra sociedad para la amena conferencia que celebrará hoy a las tres p. m. en su Salón de Ventas, situado en Galiano esquina a Neptuno.

«Los beneficios de la refrigeración eléctrica en el hogar moderno», será el tópico sobre el cual disertarán las señoritas que tienen a su cargo el Departamento de Servicio Doméstico de la Compañía. En su interesante charla harán resaltar las infinitas conveniencias y ventajas que ofrece el refrigerador «General Electric», tanto desde el punto vital de protección para la salud, mediante la adecuada conservación de los alimentos, como para demostrar la veracidad del lema: «El General Electric se paga por sí solo», con las economías que hace posibles en el presupuesto doméstico.

Como demostración práctica del servicio que puede prestar este aparato, se confeccionará en los propios refrigeradores y a la vista del público este delicioso menú frío:

Cocktail de langosta, Entree sorpresa, Crema de tomate, Muselina de pescado, Huevos a la campesina, Ensalada mixta, Vegetales, Frutas naturales, Gelatinas, Helados.

Anticipamos un nuevo éxito a la demostración que brinda hoy la Compañía Cubana de Electricidad, a la que, al igual que en las anteriormente celebradas, asistirá una selecta y numerosa representación de nuestra sociedad.

666

LIQUIDO O EN TABLETAS

Alivia el dolor de cabeza o neuralgia en 30 minutos. Detiene el catarro el primer día y la Malaria en tres días. Pomada 666 para el catarro. La fórmula medicinal de mayor rapidez que se conoce.

FARMACIA DROGUERIA DE "JOHNSON" DE TURNO LOS LUNES Obispo No. 30 TELEFONO-A-2129.

LA MAYOR 35 EDIFICIOS 700 EMPLEADOS SARRÁ DROGUERIA ABIERTA TODOS LOS DIAS TODA LA NOCHE LOS MARTES A-8026 A-3641

Farmacias de Turno

MARTES

HABANA	
Rafael M. de Labra y Barcelona . M-4517	M-3510
San José núm. 122, esq. a Padre Varela	U-2507
Luz entre Oficios e Inquisidor	M-5044
Gral. Aguirre y Aramburu	U-1616
Ave. de Menocal núm. 113	U-7065
República del Brasil núm. 41	A-8026
Tejadillo núm. 38	M-5272
Rafael Ma. de Labra núm. 180	M-5353
Gral Manuel Suárez núm. 103	U-6743
Estrada Palma y Colón . M-4640	A-4046
Enrique Villuendas y Oquendo	U-5841
Ave. de Menocal y Enrique Villuendas	U-7070
M. Gómez núm. 384, entre R. y San Joaquín . M-4128	M-3607
Salud y Gervasio	M-5410
Zenea núm. 59	M-4170
Ruíz de Luzuriaga número 129	M-5249
Compostela núm. 163	M-8821
Ave. de la Independencia y Oquendo	U-6830
Ave. Simón Bolívar y Manrique . M-5229	M-1229
Ave. de la República núm. 203 . M-4268	A-7578
Corrales y Cienfuegos	M-4819
Manrique núm. 7	M-1616
M. Gómez núm. 172, entre Carmen y Rastro	M-5692
Príncipe núm. 19	U-7097
San Nicolás y Rayo	A-8183
Ave. Menocal núm. 59, esq. a Estrella	U-4000
VEDADO	
Calle 17 núm. 53, entre J. e I.	F-3032
Zapata y B.	F-5007
Calzada y 10	F-6267
Calle 17 núm. 453, entre 8 y 10	F-6198
Calle 23 núm. 381, entre 2 y 4	F-6127
VIBORA	
Tejar y 16, Rpto. Lawton	X-2318
10 de Octubre núm. 600	I-7581
San Francisco y Lawton	X-2326
10 de Octubre núm. 444, esq. a Chaple I-7829	I-7700
Santa Catalina y Luz Caballero	I-7474
Carretera de Managua y Valiente	I-5342
Gertrudes y Tercera	X-2777
JESUS DEL MONTE Y SANTOS SUAREZ	
10 de Octubre y Santa Emilia . I-4473	I-7565
San Leonardo y Flores	I-7466
10 de Octubre núm. 231	X-2247
LUYANO	
Herrara núm. 50	I-7777
Calle 11 y Rafael de Cárdenas	X-2528
CERRO	
Churruca núm. 16	I-7440
Calzada del Cerro núm. 599, esquina a Patria . A-6136	M-5136

NOTA.—Este grupo deberá prestar el servicio público todo el día y la noche de los domingos, fiestas y duelo nacional, siguientes: Enero 17; Febrero 28; Abril 10; Mayo 22; Julio 3; Agosto 14; Septiembre 25; Noviembre 6; Diciembre 18.

HABANERAS

BELLEZAS DEL HOGAR

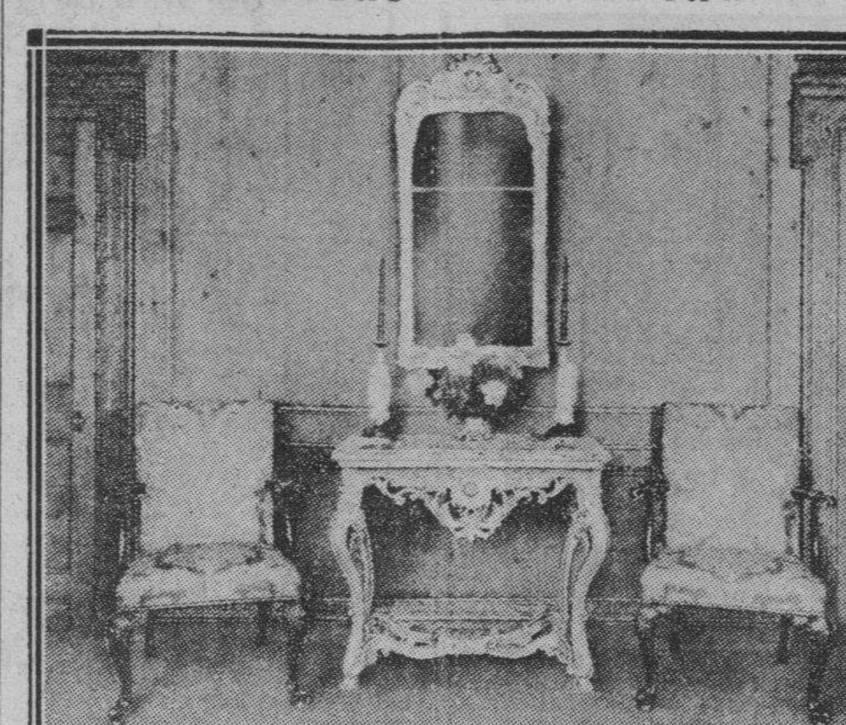

MUEBLES DE LUJO

Un conjunto elegante, de pocas piezas, pero que bastan para adornar una salita, es el que ofrece el grabado.

La mesa de consola con su fino espejo y dos butacas tapizadas, son suficientes para demostrar el acabado trabajo que pueden hacer en la fábrica de muebles, a la orden, que tiene establecido **La Moda**, en Galiano y Neptuno, donde fueron encargados.

Véanse las proporciones de esos muebles, así como el tallado, y se comprenderá lo bien terminados que están.

Debe unirse siempre, a la elegancia del mueble, la solidez y el gusto, acompañado de una magnífica mano de obra.

CARTAS DE PARIS

Es necesario aclarar, que mientras los trajes de **sport** conservan la línea cuadrada del hombro, hay una tendencia a suavizar ésta, para los trajes de tarde.

Se acentúa la parte superior del cuerpo todavía, pero ahora el interés se concentra principalmente en las mangas o mejor dicho en los codos, que es donde llevan los adornos.

Worth, Lelong, Vionnet, ponen mucho interés en los globitos del codo.

Las doble capitas amplias que rodeaban la bocamanga, a principio de la estación, se ha suprimido por completo, haciéndolas ahora en el codo.

En la anatomía elegante las caderas han vuelto a aparecer. **Chanel** las acentúa con los vuelos de corte en la cintura.

Una novedad que ha presentado **Nurande,** consiste en un collar hecho de trenza de cola de ratón, sobre un elástico, que se tiene que poner, con dificultad, por la cabeza.

Chanel hace un modelo con el fondo de terciopelo negro, cubierto de tul muy espeso.

Siguen las túnicas cortas estilo griego para de noche. No es difícil llevarla, solamente debe tenerse muy en cuenta la proporción para elegir el largo, pues no a todos los tipos les queda bien igual largo. **Mainbocher** las hace de paños o cuchillos, para dar más amplitud a la parte de abajo de la túnica.

CURIOSIDADES

Limpieza de frascos

Para limpiar el cristal se pone una cucharada de arena fina y agua de jabón. Se agita algunos instantes y después se lava con agua clara.

Las manchas viejas se hacen desaparecer introduciendo en el frasco vinagre con un poco de sal. Luego se enjuaga con agua clara.

Para quitar el olor persistente a los frascos se emplea glicerina y luego alcohol, haciéndolo varias veces y lavándolo por último con agua enjabonada.

OASIS

Cuando cansado y con el alma herida
hasta tu hogar llegué,
al ver tus horas discurrir serenas
mis duelos olvidé.
Es un lago tu vida: en ese lago
de límpido cristal,
la barca de tus sueños se desliza
como un cisne ideal.
¡Ay!, si no hubiera oasis donde hallara
el triste viajador,
olvido a los abrojos del camino,
olvido a su dolor.

Fabio Fiallo.

PENSAMIENTOS

Quien con cualquier motivo censura a las mujeres, se equivoca y demuestra hallarse desprovisto de sentido. Cabe, en efecto, en una clase tan numerosa inquirir algunos tipos perversos, pero en cambio, no faltan algunos de generoso natural.

Eurípides.

La mujer casada es un esclavo a quien hay que saber poner sobre un trono.

Balzac.

MENU DEL DIA

Almuerzo

Clover Club cocktail.
Huevos en Bechamel.
Pescado a la minuta.
Arroz con menudos. Platanitos.
Filete al horno.
Ensalada de berros.
Dulce de coco.

Comida

Grape fruit.
Crema de tomate.
Croquetas de pescado.
Frijoles negros. Arroz blanco.
Pollo asado en su jugo.
Ensalada de aguacate.
Pastel de manzana.

RECETAS

Relleno de pescado

Se hace un sofrito con mantequilla de una cebolla y una ramita de perejil bien picaditos, se añade la masa del pargo desmenuzada, una libra de camarones salcochados y pelados y tres huevos duros, bien picado todo. Se le agrega 1 taza de salsa Bechamel, un polvito de nuez moscada, pimienta y sal y tres cucharadas de vino blanco. Se cocina todo durante diez minutos.

Esta masa sirve para rellenar pescados, hacer pastel y croquetas.

M. R. de FONTANILLS

DETENIDO POR ASALTO

Los vigilantes 1456 y 1108 detuvieron a José Pérez Crespo (a) «El Ruso», de 18 años de edad y sin domicilio, por ser el autor del asalto y robo de que fué víctima José Díaz López, vecino de Ayesterán 16, al que despojó de la suma de 30 centavos y después lo agredió con una cabilla lesionándolo, en ocasión de transitar por la esquina de Zapata y la Quinta de los Molinos. El hecho ocurrió el día 23 del actual y el detenido iba acompañado por Marcos Hernández Jiménez (a) «El Mocoso», vecino de Puerta Cerrada 16, que fué detenido cuando el asalto.

UN ROBO

Alfredo Castroverde García, vecino de Trocadero 115, denunció a la Policía que de su domicilio le habían robado ropas y prendas que apreciaba en la cantidad de 150 pesos, sin que tuviera sospechas de persona alguna.

QUEMADURAS

Francisco Cabrera Rodríguez, vecino de Arroyo Apolo, sufrió quemaduras de carácter grave diseminadas por el cuerpo, al vertérsele por encima un jarro que contenía agua hirviendo.

DIGESTION ASEGURADA de todos los alimentos

ELIXIR DU Dr. MIALHE

Farmacia rue Favart PARIS. — del Dr. MIALHE profesor en la Facultad de Medicina.

LAB-LACTO FERMENT MIALHE

DIGESTION Especial de la LECHE

José Sarrá Habana — 41 Teniente Rey

SOCIEDADES ESPANOLAS

LAS ESCUELAS AL AIRE LIBRE EN CTRO. ASTUR

Serán tan beneficiosas como lo fueron en el curso anterior y serán atendidas con más esmero

Fué el Centro Asturiano de a Habana, la primera institución dedicada a la Instrucción, de carácter privado, que instituyó en Cuba la escuela al aire libre; la escuela en contacto con la Naturaleza; fueron sus clases de agricultura práctica un triunfo más que se anotó el plantel en el pasado curso escolar; más que clases de agricultura práctica, digámoslo mejor, fueron cooperativas escolares agrícolas, en las que los componentes de las mismas percibieron a partes iguales los cultivos hechos; enseñanza de sociología, sistema de compenetración de ayuda mutual. Esta fué la labor realizada en las Escuelas «Jovellanos», en las que se registraron tantos y tantos hechos y detalles que ellos de por sí necesitarían la extensión de un libro que llevaría a la mente del lector la labor de los profesores del Plantel, que de manera callada y perseverante preparan en sus aulas una nueva generación, que plantan los cimientos firmes, sólidos, de honrada raigambre de una nueva nacionalidad, en la que se cultiva el amor al semejante, en la que sin alardes patrioteros, ni alharacas, ni conceptos de guardarropía, con presunciones de nuevos Sénecas, se asiste a la formación de una nueva cubanidad compuesta por todos, por los niños cubanos que asisten a millares a su Escuela y por los que no habiendo nacido en este país se cultivan en él y se los enseña a amarle entrañablemente, como lo ama el Centro Asturiano de la Habana, como lo sienten los hombres que lo fundaron y los que a través de cuarenta y seis años de su laboriosa existencia, tratan de enaltecerlo y honrarlo cada vez más.

Esta semana comenzará la clase práctica de agricultura en el plantel «Jovellanos».

LOS DE OVIEDO Y LA FIESTONA PRO SAN MATEO

Se celebra el 2 de octubre en la finca «Bastien» y será lo que fueron sus fiestas siempre

Para el día 29 del actual tienen anunciada una reunión los ovetenses para ultimar todo lo concerniente con la fiesta tradicional de San Mateo. La Comisión de Fiestas ha seleccionado un lugar muy ameno y suntuoso, se trata de la hermosa Finca Bastién, sita en 29 y Paseo, Vedado. Ruegan los integrantes de la comisión organizadora a todos los socios y simpatizadores se sirvan solicitar su cubierto por el teléfono A-9653 y concurrir al mismo tiempo el jueves día 29 a las ocho y media p.m., a la magna reunión. Los no asociados sólo por dos pesos pueden disfrutar del ágape fastuoso y opíparo de los carbayones; las damitas, por un peso treinta centavos disfrutarán con la pléyade de los universitarios del día alegre.

El día 2 de Octubre en la Finca Bastién se reunirán los del Campo los Patos, Fonzaneldi, Estanco Atrás, Puerta Nueva, Campillín, la Argañosa, San Lázaro, Buena Vista, los Tres Corrales, el Fontán y Santullano, pero gustosos nos permitimos manifestar que no habrá **pedrea ni agarradiella** y que después de la fartura, bajo los acordes de la Orquesta de Marcelino González, todos los romeros harán la digestión a compás de un Paso-Doble, Danzón y Fox, terminando la fiesta familiar a las ocho de la noche.

Recuerde que San Mateo se celebra en la Habana el día 2 de Octubre en la Finca Bastién y que sólo hasta el jueves por la noche puede ordenar le reserven su cubierto.

GRAN BAILE DE «OTOÑO» EN LA «ARTISTICA GALLEGA»

El próximo día 15 del entrante mes de Octubre se organiza un baile en los frescos salones de esta sociedad, Zulueta No. 44 y 46 altos, entre Apodaca y Gloria.

Las secciones de que se compone esta Agrupación, toman con empeño la celebración de esta fiesta que promete superar a las celebradas anteriormente.

El comité de damas se reúne hoy martes, a las 9 de la noche, para tratar de dicha fiesta que trabajarán de una manera franca para obtener un éxito de los mayores hasta aquí obtenido. La orquesta de los Hermanos Martínez, y el Sexteto Terry, son los encargados de ejecutar el atrayente programa acordado por la comisión de la fiesta.

LOS SERVICIOS ESPECIALES DE DAMAS DE «COVADONGA»

Los aparatos de radiodiagnóstico instalados en el Sanatorio que en la calle 17 posee la Asociación de Damas de la Covadonga corresposden a los más modernos que en esta materia se conocen.

Y lo mismo puede decirse de los aparatos de Fisioterapia, pues el Dr. Arias Avellán, competente Director de este Departamento, ha puesto gran interés en la mayor efectividad de esta organización.

Numerosas han sido las asociadas que han recibido cuidadosa atención en ese servicio al que la Clínica presta preferente cuidado, siendo muchos los casos que han quedado rápidamente restablecidos en los últimos días.

AGRADECIDO EL PRESIDENTE DE DEPENDIENTES

Florecen con motivo de la fiesta inaugural que fué celebrada en el Sanatorio

El presidente de la Asociación de Dependientes, señor Carlos A. Fernández, ha dirigido al señor coronel don Rafael del Castillo, que cedió la banda del Sexto Distrito Militar, y al señor teniente don Cándido Herrero, sendas cartas de gracias por la participación que tan excelente conjunto musical tomó en las fiestas de inauguración del pabellón «Romagosa». Asimismo agradeció a la señora Edelmira Zayas del Villar y al Orfeón Vasco la ejecución de la misa del maestro Ravanello, cantada en la capilla del sanatorio; y al orador elocuente doctor Mario Fuentes Aguilera su hermoso discurso, al secretario general la presentación del distinguido doctor Fuentes, y a los señores Mendive y López el obsequio que hicieran de aguas de «San Francisco» y a la casa Bacardí por el mismo concepto en la persona del señor Real.

El señor Fernández, presidente social, ha resumido el brillantísimo acto de ayer con las siguientes palabras a los asociados:

«Asociadas y asociados: Jamás pude abrigar la aspiración de que bajo mi presidencia la Asociación de Dependientes del Comercio diese una prueba tan alta y hermosa de su fuerza y pujanza como la que ofreció a la masa social en la mañana del domingo. Mi existencia de modesto consagrado a los ideales de la Asociación sólo se inspiraba en el anhelo de que la Sociedad creciese en potencia y prestigio, y tocóme en suerte que en el breve período que llevo a su cabeza confrontase serios conflictos, pero a la vez que me llenase de orgullo y de íntima satisfacción el acto trascendente del ingreso de la mujer en la Asociación, savia nueva, sangre nueva que viene ahora a vigorizar y fortalecer nuestras filas. El acto del domingo fué sencillamente emocionante. Allí pudimos ver millares se asociadas y asociados, damas, señoritas y niñas que participaban de los festejos poniendo una nota de belleza y distinción en el hermoso desfile por pabellón «Romagosa», y antes en la capilla del sanatorio.

«Estimo la concurrencia por millares de las damas a las fiestas aludidas y la presencia de connotadas personalidades sociales, como la sanción más autorizada a la resolución de dar cabida a la mujer en nuestra casa solariega, y escuchéé, emocionado y conmovido, de labios autorizados y verdaderos, palabras de elogio y frases de aliento que nunca agradeceré bastante.

«Gracias, salidas del fondo del alma, a cuantos en estos instantes trascendentales me brindaron su apoyo y su concurso. Gracias a la prensa de la Habana, a la masa social que acudió a nuestra invitación contenta y dignísima, gracias a mis compañeros todos de Junta Directiva, y a los empleados de la sociedad, por las pruebas repetidas de afecto y simpatía que les he merecido. Todo ello lo declino en honor y tributo a la Asociación. Gracias una y mil veces.—**Carlos A. Fernández**, presidente social p. s. r.»

LA REBAJA DE CUOTAS A SOCIOS DEL «CENTRO BALEAR»

La Sociedad «Centro Balear», que fué la primera en amparar a la mujer y al niño y la única que presta a la familia un servicio a domicilio y de urgencia completo, teniendo en cuenta la actual situación económica porque atraviesa este amado país, con el fin de que sus numerosos asociados no pierdan sus derechos y los beneficios que se prestan a los mismos, acordó rebajar la cuota social en la siguiente forma:

Mujeres y hombres, un peso cincuenta centavos; familiares (amparados por un socio de número) mayores de doce, un peso; menores de doce años, cincuenta centavos.

Pida informes por el teléfono A-1548, de los nuevos y espléndidos servicios ya totalmente organizados y grandemente mejorados tanto en el Centro como en su magnífica Quinta de Salud.

El Centro Balear cuenta con inmejorable cuerpo facultativo y pueden consultarse sus socios y asociadas a cualquier hora del día y de la noche, en su local social, con la comodidad de su botica propia instalada en el mismo local para mayor comodidad de los socios y asociadas.

GRAN BAILE DE SALA EN EL PALACIO ASTUR

Verdadero como inusitado entusiasmo ha despertado entre las damitas socias del Centro Asturiano la noticia de avance dada por el Secretario de los Petronios Astures Sr. Francisco Méndez-Mori, consistente en que en breve un Comité integrado por graciosas y gentiles damas cooperarán con los Petronios; el Vice Presidente Sánchez Blanco, cuenta ya con una lista numerosa. El sábado día 8 de Octubre, se celebrará un baile inter-socios, de las Sociedades hermanas, pudiendo disfrutar del mismo todos los asociados que presente su recibo del mes en curso y carnet de identidad, solamente los servicios de guardarropía le dará derecho para disfrutar del monstruoso programa que ofrecerán la Orquesta de Belisario López, Septeto Nacional y Jazz Band Broadway. Repetimos que Belisario López y su Orquesta amenizará el festival asturiano el sábado día 8 de Octubre.

JUNTAS DIRECTIVAS

CLUB BELMONTINO: Celebrará Junta General ordinaria el día treinta del actual, a las ocho y media de la noche, en el Centro Asturiano.

SERVICIOS DOMICILIARIOS DE «LAS HIJAS DE GALICIA»

La atención del servicio médico que a domicilio presta la prestigiosa Sociedad «Hijas de Galicia», se ha complementado con la adquisición de un nuevo automóvil destinado a hacer más eficiente y rápida la perfecta organización de ese importante servicio, que tantas alabanzas está mereciendo de todas las asociadas.

Numerosísimas son las visitas domiciliarias que a diario realizan los doctores Tejerizo, Barrera, Rodríguez Novoa y Olivera y cada visita representa un cálido elogio y motiva un aplauso para la Junta Directiva y para el Cuerpo Médico de esa meritísima Sociedad de asistencia sanitaria al niño y a la mujer.

Este magnífico servicio domiciliario se ofrece ahora, con la nueva organización, desde la Casa de Salud, debiendo las asociadas llamar al teléfono I-5266 y rápidamente se les envía el médico de turno.

LAS OPERACIONES

En el salón de operaciones del admirable Sanatorio «Concepción Arenal» se verifican todos los días delicadas operaciones por los notables cirujanos, doctores García Tudurí y Carlos del Valle, obteniendo en todos los casos éxitos muy halagadores, que revelan la competencia y la habilidad de tan distinguidos profesionales, cuya capacidad y amplios conocimientos científicos son las primeras en proclamar las asociadas enfermas y sus familiares por medio de elocuentes testimonios de gratitud dirigidos al presidente general, señor Manuel Vicente Otero, lo que pone de manifiesto que el Sanatorio de «Hijas de Galicia» continúa siendo ahora como antes un modelo ejemplar de Casas de Salud.

DEL HOMENAJE AL PRESIDENTE ASOC. CANARIA

Se lo ofrecen al Dr. Miguel Angel Díaz y se adhieren al mismo todas las sociedades

Motivado por la festividad de San Miguel Arcángel que se celebrará el día 29 de los corrientes, la Sección de Propaganda de la Asociación Canaria le ofrecerá un homenaje al Dr. Miguel Angel Díaz y Gutiérrez, Presidente Social, consistente en un banquete y que tendrá efecto en los salones sociales en Prado y Neptuno, altos, la víspera del onomástico del Dr. Díaz, o sea el miércoles, día 28, a las nueve de la noche, cuyo acto tiene muy merecido por la labor que ha desplegado al frente de tan alto cargo y en el seno de la Unión General de Sociedades Mutualistas.

Servirá este acto como prueba fehaciente de cuan grandes son las simpatías de que disfruta el Dr. Miguel Angel Díaz, y en el que a la vez le será entregado un Album de autógrafos de los socios y asociadas y un obsequio de los empleados que prestan sus servicios en las Oficinas y Casa de Salud de la Institución.

Son muchas las adhesiones recibidas, contándose entre ellas: Señores Juan Alvarez Moreno, Salustiano Estévez Galbán, Juan Gil Remírez, Pedro Saavedra Medina, Pedro Delgado Villarreal, Agustín Salazar García, Sixto Abreu Mesa, Antonio Ortega Jiménez, Manuel Padrón, Severo Yance González, Francisco Montes de Oca, Valentín Rodríguez, Conrado Ramírez Díaz, Germán Rodríguez Gómez, Joaquín de la Cruz, Antonio Bethencourt Hernández, José Martín López, Víctor Martín López, Gervasio Hernández Melchor, Francisco Díaz Vega, Agustín Jaén Castro, Dr. Roberto Chomat, Dr. Leocadio Cabrera Suárez, Dr. Luis Fernández Garriga, Dr. Santiago Urbano Somodevilla, Dr. José Frayde Martínez, Dr. Tirso Luis Barrena, Dr. Ernesto Cañizares, Dr. Antonio F. Odoardo, Dr. Fernando Rosell, Dr. José Comas Folch, Dr. Pedro Vargas Conesa, Dr. Raúl González Gigato, Dr. Manuel López Prades, Dr. Oscar de la Nuez, Dr. Gabriel García Garganta, Manuel Rodríguez Rodríguez, Carlos Quirsch Barandiaran, Eugenio Galbán Guerra, Gregorio Suárez Peñalver, Antonio Rodríguez Suárez, Ramón Brito Guadarrama, Dr. Rafael González Abreu, Alfredo Mateu, Manuel Padrón Marrero, Miguel Lantigua Rodríguez, Juan Mendoza Santana, Enrique Cabrera Fernández, José Fernández García, Francisco Marrero, Juan Bautista Rodríguez, Modesto Suárez Rodríguez, José Suárez, Pedro Montes de Oca, José Delgado la Fe, Manuel Guerra, Juan Castro Pérez, Daniel Pino, Braulio Fernández, Faustino Fernández, Bruno Díaz, Sras. Amanda Cárdenas de Jaén, Amada Rice de Padrón, Srtas. Carmelia de León y Prieto, Nilda Díaz Garciga, Esperanza Cuesta, Francisca Díaz, Carmelina Guerra. Sras. Aurelia Delgado de Padrón, Agueda Hernández de Guerra.

Mañana continuaremos la relación de las adhesiones que se vienen recibiendo en la Secretaría General de la Asociación Canaria, que serán admitidas hasta las nueve de la noche de hoy lunes.

CELEBRARA BAILE LA JUVENTUD REPUBLICANA

Reina animación para el baile de socios que se celebrará por los entusiastas miembros de esta Sociedad. Los salones de Zulueta No. 46 altos, esquina a Gloria, se verán repletos de socios y simpatizadores que serán provistos de pases, por asociados.

Una Orquesta y un Sexteto del agrado de los señores socios están encargados de amenizar esta simpática fiesta.

INTENSA LABOR DEL SANATORIO "LA BENEFICA"

En todos sus departamentos la labor es incesante para triunfo de todos los médicos

El Cuerpo Médico de la Casa de Salud «La Benéfica», viene prestando importantísimos servicios a los asociados enfermos, lo que lógicamente tenía que resultar, teniendo en cuenta la competencia profesional de los facultativos que prestan servicio en las distintas salas de la mencionada Casa de Salud.

Durante los días 22, 23 y 24 del actual se prestaron los siguientes servicios: Por el Dr. Claudio Graña, cirujano de vías urinarias, dos operaciones de Uretrotomía interna, por estrechez uretral; 4 circuncisiones por fimosis; una reducción por anquilosis de la muñeca; 4 inversiones de la vaginal por vaginalitis, una sutura ósea por fractura complicada del húmero; una sutura ósea y lámina de Parhan por fractura del cúbito y una resección del paquete por varicocele. Por el Dr. Stincer, cirugía general: dos operaciones de cura radical por hernia epigástrica; 5 apendicectomías por apendicitis; 4 de cura radical por hernia inguinal; una inversión de la vaginal por vaginalitis y una de resección del paquete venoso por varicocele. Por el oculista Dr. Fontanills: dos dilataciones de puntos lagrimales, por estrechez y dos expresiones por tracoma. Por el Dr. Barreras, especialista de garganta, nariz y oídos, se practicaron nueve operaciones de amigdalectomía por hipertrofia; 5 cauterizaciones galvano-cauterio por hipertrofia de los cornetes y una extracción de cuerpo extraño de la faringe; en el Departamento de Radiografía y Electroterapia, a cargo del Dr. Maciá, se practicaron 147 informes radiográficos, 162 aplicaciones de diatermia, 171 de luz alpina y 204 de alta frecuencia, corrientes galvano farádicas, etc. Por el Bacteriólogo Dr. Comas y por el Urólogo Dr. Benítez se practicaron 485 análisis. Por el Tisiólogo Dr. González Valero se hicieron 41 radioscopias, 18 pneumotorax y 2 olotorax; por los médicos de visita se dieron 705 consultas, 653 por los médicos internos.

LA MATINEE EN LA MAR DE ESTUDIANTIL CERVANTES

Indiscutiblemente que los muchachos de la Sociedad Cervantes no admiten que ninguna sociedad les ponga un pie delante en eso de organizar fiestas.

Raro pero muy raro es el mes que pasa sin que esos laboriosos muchachos no nos obsequien o bien con una verbena (las suyas tienen el sello del triunfo, fíjarse sino en Claro de Luna y en Cosmópolis celebradas ambas en los salones del Centro Castellano, o bien con una excursión a algún lugar pintoresco de esta bendita tierra o si no con una matinée bailable como ésta que están preparando para el próximo domingo día 2.

Esta matinée será la primera de una serie que proyectan celebrar en distintos lugares. Esta se significa grandemente por el lugar escogido que será a bordo de un barco lo cual constituye una atracción maravillosa pues muy pocas veces se ha presentado la ocasión de mientras se baila poder contemplar la linda silueta de esta capital vista desde el mar.

Esta fiesta será amenizada por la Orquesta Jazz-Band «Los Piratas de Maya», cuyos componentes fueron en reciente concurso declarados los Reyes del Jazz», y además, el Septeto Nacional, cuyo título de «Inspiradores del Son» no hay quien ose discutirle.

Las invitaciones pueden ser solicitadas en el Centro Castellano.

Volvemos a advertir que para tener derecho a entrar las damas será de todo punto necesario que vengan acompañadas de un caballero.

MERECIDO HOMENAJE

Enorme interés ha despertado el homenaje a la simpática tiple cantante Juanita Bernardo, a juzgar por el gran pedido de localidades que a diario se viene haciendo.

Esto no puede sorprender a nadie sabiendo las simpatías con que cuenta la homenajeada y por llevar a escena una de las mejores obras del género lírico español, como lo es «La Leyenda del Beso», cuya interpretación está a cargo del conocido barítono Utrera y del gran tenor Constantino. Garantía más que suficiente para que el próximo domingo día 2 de Octubre los salones de la «Agrupación Artística Gallega» (Zulueta y Gloria), sea el lugar preferido para los amantes del arte teatral.

¿Está ensordeciéndose y tiene zumbidos en los oídos?

Pruebe este remedio

Si está usted ensordeciéndose y teme tener sordera catarral, o si tiene en los oídos ruidos roncos, retumbantes o silbidos, vaya a la botica y compre un frasco de una onza de Parmint (doble fuerza) y eche su contenido en un cuarto de pinta de agua caliente y un poco de azúcar. Después de disuelto, tome una cucharadita cuatro veces al día.

Ese remedio suele aliviar pronto el malestar causado por los zumbidos en los oídos. La obstrucción nasal debe desaparecer, la respiración hacerse más fácil y la flema cesar de caer en la garganta. Es fácil de tomar. Todas las personas que se vean amenazadas de sordera catarral o que tengan zumbidos en los oídos, deberán probar esta receta.

DIGESTION

La Cerveza Guinness "Cabeza de Perro" es un excelente digestivo; el amargo aromático tan agradable del lúpulo, favorece la secreción de los jugos digestivos. Ayuda eficazmente al cuerpo a verificar todas sus funciones. Consulte esto con su médico.

Una copa pequeña en cada comida basta

READ BROTHERS L.TD LONDON — THE DOG'S HEAD BOTTLING

El "Diario Hablado"

Se trasmite todos los dias

HA REGRESADO EL PRESIDENTE CENTRO ASTUR

Con la Comisión de Propaganda visitó algunas Delegaciones y obtuvieron éxito en su gestión

Ayer regresó de su visita a las Delegaciones de Camagüey, Matanzas y Santa Clara, la Comisión de Propaganda del Centro, que presidían el Presidente del Centro, señor Emilio Castrillón y el Presidente de Propaganda, señor Francisco Arredondo.

La Comisión visitó las Delegaciones en las provincias que anteriormente dejamos consignada; catorce fueron las Delegaciones visitadas, en las que han podido advertir el entusiasmo que existe entre todos los componentes de la Sociedad con motivo de la campaña que se viene realizando para la mayor inscripción de asociadas.

Así ha comenzado la Sección de Propaganda su campaña de inscripción de asociadas, laborando de manera unida, compacta, en la que hasta el Presidente actual de la Sociedad se ha lanzado para estar en contacto con todos los asociados.

Nos manifestó el señor Castrillón que lo observado es algo que habla muy alto de los socios del Centro Asturiano de la Habana, en todas partes ha sido agasajado, se le han tributado recibimientos que le han hecho pensar en la grandeza de la Sociedad que cobija a todos los hombres de buena voluntad, en un sólo anhelo en el de proporcionar la asistencia sanitaria, la instrucción y el lícito recreo a todos y a todas las que se acojan a nuestra bandera; que es de amor, de igualdad social de verdadera democracia.

En Camagüey, término del viaje en la Provincia de Camagüey, me fué tributado un recibimiento que verdaderamente no esperaba, nos dice; pero la noticia de mi llegada fué trasmitida por la Delegación de Ciego de Avila por teléfono y hacer acto de presencia en la Delegación nos esperaban numerosos asociados a los que dimos cuenta del objeto de nuestro viaje y las esperanzas que abrigábamos de que aquella Delegación continuaría enviando cada vez mayor número de boletas de la Sección femenina.

He podido advertir que la fraternidad entre los socios del Centro Asturiano es algo que debe de servirnos de orgullo, por eso a este perenne homenaje de fraternidad que los cubanos brindan al Centro Asturiano, corresponde éste con la más recia y honda gratitud.

LOS TRIUNFOS EN EL SANATORIO «COVADONGA»

A las numerosas consultas que a diario ofrecen a las asociadas en la Casa de Salud «Covadonga», se suman ya los casos de traumatismos, operaciones, etcétera.

La asociada Celestina Lozano, fué asistida por el doctor García Tudurí de fractura complicada del antebrazo izquierdo, el que fué asistido en la cura por el competentísimo enfermero señor Ismael Remis, quien desempeña a la vez el cargo de Jefe de Enfermeros diurnos de dicho establecimiento.

Esta asociada presentó para ser asistida el primer recibo de la cuota social que había sido abonado cuarenta horas antes de sufrir el accidente que motivó su traumatismo.

El Centro Asturiano, pues, atiende a las asociadas a la sola presentación del primer recibo de la cuota social, y en las oficinas de la Secretaría General en la que cada vez es más numerosa la inscripción se facilitan detalles en relación con los derechos que por los meses de Septiembre y Octubre ha concedido la Junta Directiva a las que inscriban en dichos meses.

GENER CIGARROS

M.E.C.D. 2016

DESDE CATALUÑA

Frutas y flores

por C. D. de Battemberg

Una ligera niebla cubre aun el mar. El sol calienta ya, sus rayos esplendorosos iluminan las torres de las iglesias y las cúpulas de los más altos edificios. Una suave brisa mitiga la temperatura.

Sobre la montaña, al lado de un Palacio, vestigios de una exposición, que tiene aun a contribución obligatoria a todos los habitantes de la Ciudad Condal, una muchedumbre heterogénea se afana.

Cestos de preciosos melocotones, capazos de dulces ciruelas claudias—Reine claude como las designan en Francia—racimos estupendos de uva dorada, melones de todos los tamaños y otras frutas, de esta tierra fertil, se alinean sobre estantes. Es una exposición, una exposición apetitosa de las frutas de Cataluña. Los objetos expuestos se venden, la concurrencia, cada vez más numerosa, adquiere con rapidez la incitante mercancía.

El señor Francisco Farreras y Durán, diputado por Manresa y Secretario de Agricultura del señor Presidente de la Generalitat de Cataluña.

—¿Qué hace usted por aquí—preguntóme un señor sonriente; es el señor Francisco Farreras y Durán, Secretario de Agricultura del Presidente Maciá y Diputado por Manresa.

—'Estoy admirando su obra—le contesto y agrego—ya que la suerte lo ha traído, sentémonos un momento y cuénteme...?.

—'Todo lo que usted quiera, pero no aquí. Hay mucha gente y además tengo que atender a los representantes de los sindicatos... Venga usted conmigo a Manresa... a mi casa; allí es la fiesta mayor y allí hablaremos...'.

Tan amablemente hízome la invitación, que a pesar de ser enemigo declarado de fiestas y convites—fuí a Manresa.

Viaje fácil y cómodo.

Manresa la ciudad de los dos ríos. Una gran casa señorial en un frondoso jardín. El señor Farreras, el señor Alcalde de Sampedor—un pueblo cercano— y yo.

—'Son 562 sindicatos agrícolas los que existen en Cataluña. Unos se dedican exclusivamente al olivo, otros a la viña y los demás a cereales, hortalizas, frutas y flores'.

—¿.....?

—¡Ah! ¿a usted le interesan las frutas? Pues bien, sépalo: que Barcelona—la provincia de Barcelona — produce anualmente frutas, hortalizas y flores por quinientos millones de pesetas. Es la provincia que más produce, le gana a Valencia'.

—¿.....?

—'Sí, también flores! Los floricultores aquí son muchos. Por ejemplo—para nombrar uno entre los más famosos—el señor Dott, por sus rosas, las más bellas del mundo, obtuvo el primer premio en la Exposición de Cannes. Tuvo que luchar allí con franceses, italianos, holandeses, españoles. Ganó el cultivador de San Feliu de Llobregat, que en su finca, además de sus flores, le puede presentar 42 especies de frutas'.

—¿.....?

—"¿Nuestras flores? Las enviamos a Londres, a París, a Madrid, donde se venden como valencianas, la costumbre lo impone así. Salen dos o tres vagones diarios y antes de las limitaciones en Francia, muchos más. De fruta mandábamos unos 20 mil quintales al día. Hortalizas, según las épocas. Coles se enviaron hasta 15 mil quintales diarios. Ahora tendremos sobrante'.

—¿.....?

No nos coge de sorpresa. De acuerdo todos los sindicatos con la generalidad, se creará una gran fábrica de conservas en terrenos del puerto franco. Allí la hojalata, **el azúcar que podremos traer de fuera**, todo nos costará muchísimo más barato. Fabricaremos jaleas muy dulces para las Repúblicas americanas y Oriente, mermeladas adaptadas al gusto sajón para Inglaterra, Canadá y Australia, frutas y hortalizas al natural para el mundo entero. Nombraremos comisiones, crearemos centros de exportaciones. Utilizaremos la experiencia que nuestros paisanos han adquirido en los países que radican. Ellos serán nuestros vendedores, nuestros informadores".

Mientras hablaba el señor Farreras, el Alcalde asentía con la cabeza y me miraba como diciéndome: "Fíjese bien, así somos nosotros".

—"Sí--continuaba el Secretario —no dejaremos nada al imprevisto. Para estar seguros de la temperatura y cambios atmosféricos estamos repoblando a los bosques. Este año solamente con los recursos de la antigua Diputación provincial, hemos plantado 100 mil hectáreas de pinos. Con la adaptación de los métodos modernos hemos conseguido plantar un árbol con el costo mínimo de 7 céntimos. Es el tipo más bajo del mundo. Una gloria para el señor Presidente, que es ante todo, un agricultor".

Oía con admiración el relato de mi anfitrión. Ya conocía yo un poco la producción **industrial** de Cataluña pero nunca pensé que la agricultura fuera aquí una fuerza, una riqueza tan considerable. Deseaba preguntar otras cosas, completar informes, recoger otros datos, pero el señor Alcalde, que abandonó su pasividad, se levantó, arreglóse la americana, sonrió y nos dijo:

—"A ver si tomamos algo—señores".

Manresa, agosto 31.

Vele por la Niñez

Los niños de hoy serán los hombres del mañana y debemos proveer para que se conviertan en adultos sanos y robustos. El tónico ideal para este propósito es la

PREPARACION DE WAMPOLE

que por su mérito, nutriendo y fortificando a más de tres generaciones ha alcanzado fama mundial. Hasta los más débiles y delicados pueden convertirse en personas sanas y robustas.

Eficaz en Verano y en Invierno

ACLARACION DEL COMITE PRO TURISMO

Dicen que no auspician la Ley que crea un impuesto sobre las excursiones de los turistas

En el local que ocupa la Secretaría del Gremio de Hoteleros de la Habana, que forma parte de la organización General Pro-Turismo, se reunieron ayer tarde los miembros de dicho Gremio y de la Asociación de Propietarios de Hoteles de la Habana, perteneciente también a la citada organización. Presidió el acto el doctor José Pérez Benitoa, Presidente de la repetida organización, actuando de Secretario el señor Buenaventura de Pons Vilá, asistiendo igualmente los doctores José Rosado Aybar y Ramón García Rodríguez, asesores legales, y los señores Ramón García, por el Hotel Montserrat; y que representó al señor J. Alvarez, del Regina; Ricardo S. Porro, por el Vedado; Salvador García, por La Reguladora, S. A.; José Blanco, por el Boston; B. Bastien, por el Park; Guillermo Galiano, por el Plaza; Manuel Asper, por Ambos Mundos; Luciano de la Torre, por Alcázar; Pita y Blanco, por Nuevo Luz; Bienvenido Norbona, por San Luis; José Guardado, por Nueva Isla; doctor Giberga, por Savoy; Frank Valencia, por Packard; Francisco Miragalla, por San Carlos y F. Fernández, por el Moderno, representando el doctor Pérez Benitoa al Hotel Palace. También concurrió el señor Agustín R. Gómez, por la Asociación de Intérpretes.

UNA DECLARACION DE LOS HOTELEROS

Los reunidos confeccionaron, después de amplio debate, la siguiente declaración, copia de la cual se dió a la Prensa:

«La organización General Pro-Turismo ha tenido ocasión de leer en el periódico «El Mundo», edición de hoy, una información con el título de **Amenazan suspender las excursiones**, en que se hace referencia a declaraciones del señor Charles Seijo, sobre las gestiones que viene realizando esta Comisión, cuyas declaraciones no se ajustan a la verdad. Después de presentarse el señor Seijo bajo un estado de preocupación, se dice que al interrogársele por el motivo de ello contestó que cómo no iba a estar preocupado, si las noticias que había recibido no eran para menos, agregando:

«Acabo de recibirlas por conducto de uno de los que asistieron a la reunión en New York. Reunidos los dirigentes de casi una docena de Compañías de Vapores que aquí han dado en llamar hoteles flotantes, acordaron suspender los viajes a Cuba, caso de ser aprobada la Ley que está actualmente en el Senado, o sea que van a suspender los 59 viajes que tenían anunciados, dejando de venir los millares de turistas que representan tales excursiones».

NO GESTIONAN NINGUNA LEY

«No es cierto que la Comisión Organizadora aquí reunida está gestionando la aprobación de una ley presentada en el Senado, ni ninguna otra medida legislativa, sino, por el contrario, se ha desechado toda idea encaminada a ese fin, por estimar que no es oportuno en este momento adoptar medidas que afectan económicamente a las facilidades que deben ofrecerse al turismo, gravando con impuestos el desembarco de los turistas».

«Hasta ahora, la Comisión no ha hecho otra cosa que procurar armonizar los intereses de las Compañías navieras que traen excursiones a Cuba con los de los hoteleros, comerciantes, industriales, etc., por lo que si el motivo de la amenaza de que habla el señor Seijo—que tanto lo ha preocupado—es la aprobación por el Senado de la Ley a que se refiere, puede estar tranquilo, porque las excursiones no se suspenderán, porque esta Comisión no ha hecho ni pretende hacer gestiones para que sea aprobada esa Ley».

«A lo referente a lo dicho por el gerente del Hotel Nacional, míster Will P. Taylor y el Assistant Manager, Mr. E. H. Betsford, a que también se contrae la información mencionada, nada tenemos que objetar, porque se basan en un hecho inexacto, como lo es, que esta Comisión hace gestiones para que se apruebe la citada Ley».

LA ASAMBLEA MAGNA DEL 29

Los reunidos tomaron también diversos acuerdos en relación con las tarifas que han de regir en los precios de los hoteles de la Habana, tarifas que se hacen de acuerdo con la categoría del hotel y de la situación económica actual y que está al alcance de todas las fortunas y las cuales serán dadas a conocer en su oportunidad.

Igualmente tomaron acuerdo sobre la magna asamblea de pasado mañana, día 29, a las nueve de la noche, en el Centro Gallego, en la cual la organización dará a conocer al pueblo cubano y a las autoridades sus anhelos y aspiraciones, encaminados al desarrollo económico de Cuba.

TRAGEDIA ENTRE CHINOS

FLORIDA, septiembre 26.—DIARIO Habana.—Por pequeñas diferencias habidas, el asiático Julio Lee retó a Antonio Lay, y dándole un cuchillo le acometió incontinenti con otro, hiriéndole de gravedad en la línea axilar derecha, región costal.

Al ver caer a su rival y creerlo muerto, Lee, con el mismo cuchillo se infirió dos heridas en el epigastro, quedando en gravísimo estado.

Ambos fueron trasladados al Hospital de Camagüey.

Corresponsal.

ELLA tenía muchos buenos amigos, pero ahora se siente abochornada de abrir la boca! El encanto natural y resplandeciente de su sonrisa ha *desaparecido.*

La piorrea es la pena que ella ha cumplido por su descuido. Al principio, aparece poca cantidad de sangre en el cepillo de dientes, después las encías se ablandan, duelen y finalmente, los dientes se aflojan de sus alvéolos, teniendo que ser *extraídos* algunos de ellos, o todos.

No cumpla Ud. esta pena, pues Ud. puede mantener su sonrisa y sus amigos, protegiendo sus dientes ahora. La piorrea ataca primero a las encías, así es que use Forhan's para las Encías, elaborada específicamente para evitar esta terrible enfermedad y para mantener sus dientes limpios y blancos.

Forhan's para las Encías, elaborada según fórmula del Dr. R. J. Forhan, especialista en enfermedades de la boca, contiene el astringente Forhan, descubierto por el Dr. Forhan y usado por casi todos los dentistas del mundo en el tratamiento de la piorrea.

Forhan's PARA LAS ENCIAS

En la Preciosa Sangre

La Venerable Comunidad de la Preciosa Sangre de Nuestro Señor Jesucristo, celebró en la Capilla de Cerro 579, la fiesta de la Exaltación de la Santa Cruz, con los siguientes festejos:

A las 6 de la mañana, el Capellán de la Venerable Comunidad, R. P. Rafael Fraga, celebró Misa de renovación de Votos, y en la cual comulgaron las Religiosas. Estas amenizaron estos actos, con piadosísimos cánticos.

A las 7 y media de la mañana, Monseñor Pedro González Estrada, Arzobispo de Attalia, celebró la Misa de Comunión para los cofrades de la Preciosísima Sangre de Nuestro Señor Jesucristo y dió la profesión a la señorita Ana Ruano, a la cual dirigió una plática altamente conmovedora.

Exhortó a los cofrades de la Preciosa Sangre, a la práctica de la modestia cristiana, condenando con gran energía la modestia en el vestido, especialmente en el templo, y sobre todo en la Mesa eucarística.

Esta falta general de pudor en el vestir no es ajeno a las calamidades que afligen al mundo, el cual sufre el castigo de su intemperancia, siendo necesario exaltar a la Cruz de Cristo, para que este Lábaro Santo, nos dé la paz como a Constantino, a Alfonso XIII y al Emperador Heraclio.

La Comunidad de las Adoratrices, interpretó muy bellísimos cánticos.

Todo este acto fué muy sublime y conmovedor.

Lo presenció un numeroso concurso de fieles.

Durante el día la Venerable Comunidad, celebró diferentes actos profanos y religiosos en conmemoración a las Bodas de Plata de la R. M. Sor Rosa de San Francisco de Sales y de la profesión de la señorita Ruano.

A las 4 y media de la tarde, la Comunidad, interpretó una serie de cánticos en loor de la Preciosísima Sangre de Jesús. Después de estos preciosísimos cánticos, Monseñor Santiago G. Amigó, pronunció un grandilocuente sermón alusivo a la festividad del día: **«La Exaltación de la Cruz de Cristo».**

Se concluyeron estos grandiosos cultos con la exposición, bendición y reserva del Santísimo Sacramento.

El DIARIO DE LA MARINA, se complace en felicitar a la virtuosa Comunidad de la Preciosa Sangre de Nuestro Señor Jesucristo, por tan devotísimos y solemnes cultos.

LIBBY HOLMAN REYNOLDS SERA JUZGADA EN WINSTON SALEM POR UN ASESINATO

WINSTON SALEM, N. C., septimbre 26. US.—Libby Holman Reynolds, será juzgada en esta ciudad, por el asesinato de su esposo Smith Reynolds. En el sumario se procesa a la bella ex cantante de Broadway y a su amigo Ab Walker, de haber dado muerte al joven millonario, y según declaraciones hechas hoy por el fiscal del condado de Forsyth, las acusaciones no serán alteradas.

También declaró el referido funcionario que no basará sus acusaciones sobre la evidencia presentada en las primeras investigaciones, pues tiene datos adicionales para probar la culpabilidad de Miss Holman. Aunque no quiso dar a conocer los detalles de esta nueva evidencia, se sabe que es de carácter sensacional.

LA ESPOSA DEL SENADOR AMERICANO MR. BORAH, SE ENCUENTRA MEJORADA

BOISE, Idaho, septiembre 26. US. La señora del senador William E. Borah, está muy mejorada hoy, según anunció su médico el Dr. James B. Luckie. Mrs. Borah sufre de psitacosis (fiebre del loro).

La paciente ha estado mejorando rápidamente desde que se le empezó a inocular un suero especial, preparado por el referido doctor Luckie, conocido especialista de Pasadena, California.

EDITOR ACUSADO DE ESTAFA

Francisco Janer y Ferrán, vecino de esta capital, denunció en la Policía Judicial que en días pasados se le presentó Juan Buxó, natural de México, editor y vecino de Compostela 211, proponiéndole su intervención para editar el tercer tomo de la obra Tratado Práctico de Derecho Civil, de los autores franceses Planiol y Riper, negocio que acepto y después de haberle entregado en distintas partidas la suma de 1856 pesos, para los primeros gastos, una vez editado el libro, ha vendido el mimo, apropiándose de su importe, estimándose estafado en la expresada cantidad. También agregó que utilizando los mismos medios, había logrado estafar también al doctor Mario Díaz Cruz, a Andrés Martorell y a otras personas.

USESE El Jabon Sulfuroso de GLENN

Contiene 33⅓% de Azufre Puro

Las erupciones de la piel, el sudor excesivo y picadas de insectos se alivian inmediatamente con este jabón agradable y embellecedor, para el uso diario y baño. El mejor

—para conservar La Piel Suave y Sin Manchas

Algodón estíptico de Rohland, 25 centavos.

SUSCRIBASE AL Diario de la Marina

Crónica Habanera

(Viene de la Página SIETE)

CASINO ESPAÑOL

Una fiesta magnífica fué el té del domingo pasado en la glorieta del Casino Español en la Playa de Marianao.

Una de las mejores y más concurridas de la temporada de verano.

Los bailables estuvieron a cargo de la famosa orquesta de los Hermanos Castro.

La concurrencia, muy numerosa y distinguida.

Allí se hallaban las siguientes damas.

Señoras:

Cuca Cabaleiro de Valdés, Malvina Biart de Díaz, Panchita Delgado de Fernández, Rosario Díaz de Calonje, Mercedes Valdés Gallol de Ibáñez, Eusebia Pérez de Sánchez, Emilia A. de Castro.

Canduca R. de Gou, María O. de Torres, María Gutiérrez de Quesada, Aurelia Pajares de Garayburu, Elvira Orta de Joaristi.

María Alonso de Arana, Marcela de Haro de Coll, Josefina García de Serrapiñana, Fidela Hernández, Dolores Baster de Martí.

Margot Caras de Ruiz, Dulce Briñas de Heria, Bebita García Muro de Toledo, Josefina Menéndez de Cienfuegos.

Fe Menéndez de Santeiro, Rosa Rojas de Gutiérrez, Patria Marrero viuda de Alvarez, Percides Loyola de Quintana, Emma B. de Estéfano.

Margot Menéndez de Marina, Lucrecia Faes de Amenábar, María Antonia Menábar de Villoch, Generosa B. de Recarey, Araceli Giberga de Izquierdo.

Señora de Alvarez, señora de Loredo, Carmela Suárez Llata, Antonia Camps de Ullastres, Julia R. de Lescura, Clemens Lescura de Ullastres.

Manolita Coello viuda de Ramos Izquierdo, Grace Orta, Antonia Fraga de Cancelo, Teté Baena de Fernández, Angélica Fernández de Cervera.

Consuelo Bances de Prieto, Lolita Morales de López Martínez, Marina Sánchez de Bello.

Lucrecia A. de Durañona, Zoila A. de Noste, Elisa I. de Nieto, Milagros O. de Puente, Consuelo Inclán de García, América Morán de Rey, señora de Caso.

Aurora de León de Antich, Maruja G. de Hoyos, Zaira Morales de Tur, Josefina Capetillo de Fiol Caballero.

Elisa D-Ocampo de Mayán, Araceli Mallen de Valcárcel, María Antonia R. de Prado, Mercedes Pérez de Menéndez, Antonieta Martínez de López Ibáñez.

Amparo G. de López, Encarnación López de Asper, Josefina Ojeda de Pérez, Dolores Ruiz de Barquín, María O. de Bravo, María Suárez de Cabrera.

Carmelina de Reyes de Pérez Cubillas, Angelina Canales de Blanco, María Herrera de Martínez, Rosa V. de Canales, Mercedes Suárez de Suárez Murias.

Aurora Cano de Oyarzum, Alicia Torres de Argomedo, María A. de García, Ana López, Aurelia Pérez de Escalera, Rosa María Masvidal.

Zoila R. de la Cruz, Zoila Ramymat de Carreras, Cándida M. de Martínez, Pilar Trías de Ibáñez, Amalia P. de Rivero.

María Luisa Badell de Casanova, Conchita Viñas de Roldán, Mercedes Monteagudo de Rodríguez, Josefina Suárez de Padilla, Benigna Fernández de Curraiz.

Estela R. de Daumy, María R. de Tellechea, Soledad Arregui de García Carbonell.

Adelina Herrera de Canales, María de la Cruz de Gato, señora viuda de Guardado, Mérita M. de Salas, Consuelo Graniela de Fernández.

Dolores de la Vega de López Rovirosa, Ana L. de Fernández, María Josefa Ruiz de Agra, señora de Alvarez Blanco, María Siberio de Oliva, Elisa Areces de Pérez.

Pilar León de Camacho, Encarnación Verges de Rivera, María C. de Lambarri, señora viuda de González, María Revilla viuda de Lloredo

Venturina Lloredo de Bustillo, Carmen Pérez de Peón, señora viuda de Goyri, Aida Capablanca, Cuca García de Díaz Granda.

Aurelia Candela de Suárez, Leonor Gómez de May, Alicia Gómez de Canavacciolo, María de los Angeles Gómez Kemp.

Herminia Naranjo de Larcada, Angelita Ruiz Guzmán de Pita, María Pérez, Gutiérrez viuda de Prim, señora viuda de González.

Teresa C. de Tayá, Ofelia Vidal de García Comesañas, Lola Medina de Martínez Iradi, Adolfina García viuda de García.

Nena Magriñá de Simo, Carmen Collel de Román, señora de del Riesgo, Pura Sevilla de Morán, Elisa T. de Roca.

Margarita G. de Penabad, señora viuda de Noriega, María del Pilar Codina de Muñiz, Guadalupe Marcos de Acevedo...

Señoritas:

Carmita Valdés Cabaleiro, Elsa y Marina Díaz.

Freddy Calonje, **Tucha** Bello, Sylvia Durañona, Mercedes Torres Odriozola, Milagritos del Prado, **Bebita** Restoy, Angeles Tellaeche.

Angelita Sanz y Carmen María Fontecilla, Olga Agusti, Concha Marina Suárez, Alicia y Mary Estefano, Georgina Restoy.

Guillermina, **Niva** y **Mariita** Alonso, Sarita Rodríguez Cáceres, Paquita y Rosita Alonso.

Rosita Gutiérrez Rojas, Estrella Prim Gutiérrez, Esther Cueto, Matilde Alcalde, Caridad y Soledad Arregui.

Yolanda Tur, Anita López, Beba y Carmen Agra, Cristina y Alicia Noste.

Nena Granados, Blanquita Rodríguez, Mercedes y Amparo Menéndez, María Antonia y Maura Bello.

Margot Soler, Eloína Olano, Graciella Mallo, Rosario y María del Carmen Sánchez, Mercedes Ortiz.

Aida Cueto, Nenita La Nuez, Raquel García Lloreda, Adelita Suárez Murias, Rosita Canales.

Pura García Correa, Lucía Suárez, Cuquita Soto Navarro, Estrella Maury, Celia Escarrá, Libradita Fernández, Estrella Naranjo.

Alicia Gómez de Molina, María Reyes, Estrella Cueto, Esperanza G. Casariego, Ada Sanson.

Emma y Teté González Comesañas, Sarita Menéndez Bofill, Teté Lambarri, Ana María Bravo.

Hortensia Asper, **Macusa** López, Mirtha Barceló, Rosita Rodríguez Muro, Fidela Simo, Margot Blanco.

Lourdes Ramos Izquierdo, Berta González, Celia Pellicer, Lilia Arruigunaga, Cuquita Rosainz, María Eugenia Aiguesvives.

Lolita y Esther Lescura, Esther Corales, Blanquita Alvarez Marrero

Gisela Espinosa, Billie Pinetta, Virginia Angulo, Beatriz y Carmen Sofía García Benítez.

María Luisa Rodríguez, Renee Caso, Isabelita Menéndez, Gardenia Escalera, Josefina y Lolita Barquín.

Mimí Muñiz, Nena Llerandi, **Chiquitica** Paradela, Josefina Suárez Candela, Loló Díaz Candela ,Julia Muñiz.

Martica Ortolazábal, Idalia Gou, Dulce María y Mercedes Heria, Rosa María González, Ada y Cloti Rodríguez, Sara, Amalia y Elena Villoch, Esther Quintana, Mary y Lucrecia Miranda, Ofelia Jiménez.

Paquita y Emelina Villa, Lolita del Valle, Aida Ros Capablanca, Rosarito y Pilila Camacho.

Minita Bello, Aidita González, Consuelito Brito, Lolita Travieso, Sioncita Parodi, Chichia Rey, Dora y Margot García Comesañas.

Antonia del Real, Carmenchu Guerrero, Malvina García, Cuca Rodríguez, Margarita Torres.

Sarah Estrada, Solita González Romero, Conchita Carás, Matilde Cristofol, Hortensia Grave de Peralta.

Manolita Rodríguez López, Carmen Perdomo, Lucrecia de Haro, Dulce María Quesada.

María de los Santos Rodríguez, Mercy Ruiz, Aida Rodríguez, Lilian Pita.

Conchita Roldán y Viñas, Antonieta González Quijano, Andrea Elguca, Elisa Sasco, Paz V. Castillo.

Aida Mayán, Chichí Pérez, Zenaida de la Vega, Ana Luisa Baydorri, Berta González, Virginia Beato.

María Luisa G. Casariego, Balbina Páez, Pilar y Juana Pérez, Julia Domínguez, Ofelia Acosta.

María y Amada González Faced, Olga Rodríguez Vergara, Cuca Oms, Olga Menéndez, María Eusebia y Ofelia Acosta.

Anita López Martínez, Josefina, Juduth y Consuelo Nieto, Carmen y Consuelo Piñera, Obdulia Trujillo.

Josefina López, Raquel González, María Díaz Menéndez, Luz y Marina Cancelo.

Rosita Añon, Luquita Alvaré, Eva del Riesgo, Emma Branly, Lydia Hamel.

Leonor Cervera, Eloína Herrera, Luz Baena, Natalí Rodríguez y Lucila de la Parra.

La última fiesta que ofrecerá el Casino en sus dominios de la Playa de Marianao será el miércoles 12 del venidero octubre, Día de la Raza.

Una fiesta que resultará brillantísima.

Edel FARRES.

EN LA IGLESIA DEL CARMEN

Con gran concurso de fieles se ha celebrado en la Iglesia del Carmen, la festividad del Octavo Lunes de Santa Teresita, en la cual ofició, el R. P. Fray Teodosio de Santa Inés. muy celebrado periodista carmelitano, Director de la revista carmelitana, «Aromas del Carmelo».

Predicó elocuentísimo sermón, el R. P. Fray José María, Sub-Prior de la Comunidad de Padres Carmelitas de La Habana.

Después del notable sermón, dirigió el ejercicio correspondiente al expresado lunes.

Terminado el devotísimo rezo. se verificó la procesión por las naves del templo, presidiendo de capa el R. P. Enrique de la Virgen del Carmen, C. D.

Dirigieron la brillantísima procesión, el Director R. P. Fray José Vicente de Santa Teresa, C. D., y el P. Fray José María de la Virgen del Carmen, C. D.

Se terminó la hermosa función con la veneración de la Reliquia de la Santita.

El coro parroquial bajo la dirección del maestro señor Jaime Ponsoda, interpretó magistralmente la Misa de Haller. Al Ofertorio, Motetes de este autor.

Al final de la Misa, y durante la procesión, Himno a Santa Teresita de Antonelli.

Bajo la presidencia del Padre José Vicente, la Cofradía de Santa Teresita se reunió en junta, aprobándose el siguiente programa de fiestas anuales:

SOLEMNE TRIDUO

Los días 30 de septiembre, 1 y 2 de octubre, a las 9 a. m. solemne Tríduo, con sermón, a cargo de los Padres José Vicente, José María y Teodosio, C. D., respectivamente.

GRAN FIESTA

El 3 de octubre, festividad de Santa Teresita, a las 7 y media a. m., Misa de Comunión general. A las 9 a. m. Misa solemne con orquesta y sermón, por el R. P. José Vicente, C. D.

A las 6 de la tarde, Santo Rosario, sermón por el P. José María, C. D., procesión y veneración de la Reliquia.

La festividad del Noveno, último de los Lunes, se efectuará el 26 de septiembre, a las 9 a. m.

Anúnciese en el DIARIO DE LA MARINA

LA ISLA DE CUBA

LA VENTA DEL PESO.

dos días solamente

Octubre 1ro. y 3

LA ISLA DE CUBA

Información Telegráfica DEL INTERIOR DE LA ISLA

POR NUESTROS CORRESPONSALES

Pinar del Río

TOMA DE POSESION

PINAR DEL RIO, septiembre 26.

Ha tomado hoy posesión de su cargo de profesora de trabajo manual de la Escuela Normal de Maestras la señora Celia Muñoz de García, educadora que goza de general estimación.

La señora Muñoz, que es esposa del Superintendente Provincial de Escuelas, doctor Pedro García Valdés, está siendo con tal motivo muy felicitada.

Corresponsal.

ALUMNO AVENTAJADO

PINAR DEL RIO, septiembre 26.

Se ha examinado con felices resultados de ingreso a la Segunda Enseñanza el joven Julio Regal, que pertenece a una distinguida familia de esta localidad.

Corresponsal.

La Habana

DEJO UNA CARTA EL SUICIDA DE ANOCHE EN SANTIAGO DE LAS VEGAS

SANTIAGO DE LAS VEGAS, septiembre 26.—DIARIO, Habana.—Rosendo Martínez, que se suicidó anoche arrojándose al paso de un tren eléctrico, según informamos a nuestros lectores, dejó una carta dirigida a sus familiares y autoridades, en la que hace constar que se suicidaba debido a estar aburrido de trabajar.

Según informes, el suicida, anoche, momentos antes de privarse de la existencia, había perdido en el juego tres pesos que no eran de su propiedad. La carta fué hecha en la bodega de 10 esquina a 17. Hoy se efectuó la autopsia al cadáver y se efectuó el sepelio.

El motorista detenido será puesto en libertad hoy.

Corresponsal.

Matanzas

SE ABRE DE NUEVO UNA FABRICA DE JARCIA

MATANZAS, septiembre 26.

Ha regresado del Canadá el señor Clement Landman. Administrador de la fábrica de jarcia, habiendo procedido a reanudar las labores en su establecimiento en vista de que se han recibido algunos pedidos, sin que se sepa si se seguirá laborando una vez terminados éstos o si se recesará definitivamente.

UN LESIONADO

El menor Alberto Ovamas, de doce años de edad y vecino de la calle América, sufrió graves lesiones cuando iba colgado del estribo trasero del carro número 22 de la línea de Versalles, pues se dió con la base del puente Sánchez Figueras.

Corresponsal.

DETENIDOS DOS OMNIBUS POR CARECER DE CIRCULACION

JOVELLANOS, septiembre 26. DIARIO, Habana. En el Cuartel de la Guardia Rural se encuentran detenidos los autobuses siete y ocho de la línea de Camagüey-Habana, por carecer de circulación.

Los pasajeros han sido trasladados en automóviles.

Corresponsal.

TOMA DE POSESION

LA SERIE MUNDIAL EN LIMONAR

LIMONAR, septiembre 26.—DIARIO, Habana.—Se ha instalado en esta una gran pizarra, esperando los fanáticos de ese periódico, la trasmisión de los próximos juegos de la Serie Mundial.

Corresponsal.

UN INDIVIDUO SE DEGOLLO CON UNA NAVAJA EN VISTA DE LOS HORRIBLES DOLORES DE QUE PADECIA

GUIRA DE MACURIJES, septiembre 26.

Cerca de las ocho de la noche hubo de degollarse con una navaja barbera el señor Ceferino Domínguez. vecino de este pueblo.

Tomó tal determinación a causa de los dolores que le producía un cáncer que desde hace tiempo venía sufriendo.

El caso ha sido puesto en conocimiento del juez de la localidad.

Corresponsal.

Santa Clara

EXIGENCIAS DE DINERO

SANTA CLARA, septiembre 26.—DIARIO, Habana.—Bernardo Sánchez, vecino de la finca «El Palmar» denunció ante el Jefe del Puesto de la Guardia Rural de Arimao, haber recibido una carta anónima exigiéndole $120, determinando el lugar en que debía depositarlos y amenazándole con cortale la cabeza si decia algo.

MENOR LESIONADA POR UN MULO

La menor Elba Patria Suri, en los momentos en que se encontraba a la puerta de su domicilio en Ranchuelo fué alcanzada por una patada de un mulo propiedad de Manuel Vides.

Sufrió gravísimas lesiones.

SE DEDICA A LA BRUJERIA

Pablo Hernández Armas, vecino de la finca «Santa Marta», Término municipal de San Juan de los Yeras, denunció a la Policía que un tal Lázaro vecino de Ranchuelo, se dedica a curar por medio de brujería, causando perjuicios a la salud pública.

Ha sido ordenada la detención de dicho individuo, que no ha sido hallado.

INTENTO SUICIDARSE

La joven Angeles Pérez Marrero, vecina de Caibarién, trató de suicidarse por contrariedades amorosas, ingiriendo varias pastillas de permanganato.

Se encuentra en grave estado.

UNA DENUNCIA

El Director de Agricultura formuló denuncia ante el Juez de Caibarién contra la sociedad R. Cantera y Cía, porque habiendo declarado dicha sociedad haber vendido cinco sacos de papas en semillas importadas por dicha razón social, libre de derechos, por el vapor «Lisbeth» expresando el acusado haber efectuado la venta a un tal Cándido Carvajal, de la finca «El Recreo» en Jatibonico del Sur, no fué localizado dicho individuo ni existe tal finca.

Camagüey

PROCESAMIENTO DE UN ADMINISTRADOR DE CORREOS

CAMAGUEY, septiembre 26.—DIARIO, Habana.—Ha sido procesado con $3.000 de fianza, en causa 842, el señor Roberto Viñas Suárez, que en 1931 desempeñaba el cargo de Administrador de Correos de Jaronú, apropiándose de $75 de un giro postal dirigido al señor Mata Brunet por Antonio Brunet.

NUEVO PERIODICO

El día primero saldrá a la palestra el periódico «El Noticiero», dirigido por el valioso periodista camagüeyano, doctor José Antonio Plá.

El público espera con regocijo y simpatías, la nueva publicación.

SE SUICIDO UN ANCIANO

Rafael León Gerero, de 70 años, vecino de Manuel Ramón Silva, 9, se suicidó por colgamiento.

Viejo empleado de los Ferrocarriles, disfrutaba una pensión. Padecía una enfermedad incurable.

Corresponsal.

Oriente

LOS EMPLEADOS DEL JUZGADO MUNICIPAL, DE HOLGUIN SOLICITAN EL PAGO DE SUS HABERES

HOLGUIN, septiembre 26.—DIARIO, Habana.—El Juez Municipal de esta ciudad, se ha dirigido hoy al Secretario de Hacienda, solicitando la situación de fondos para el pago de los empleados del Juzgado Municipal en atención a la difícil situación económica que atraviesan los mismos.

Los empleados de referencia solicitan la ayuda de los periódicos para obtener el pago de dos meses de cinco pendientes, pues están expuestos a sufrir la interposición de demandas de desahucio y otros contratiempos.

González, Corresponsal.

M.E.C.D. 2016

Editado por la Compañía DIARIO DE LA MARINA (S. A.) cuyo programa consiste: en la defensa de los intereses generales y permanentes de la Nación cubana, de los especiales de la Colonia española establecida en la misma y de la unión y armonía entre los diversos elementos que conviven en el país.—Artículo 1o. de los Estatutos.

DIARIO DE LA MARINA

FUNDADO EN 1832 — DIRIGIDO HASTA 1919 POR DON NICOLAS RIVERO Y MUÑIZ—OFICINAS: HABANA, PRADO, 103—NEW YORK, 516 FIFTH AVE.

TELEFONOS: Dirección.. A-4151 Administrador, Contador, Anuncios, Suscripciones Quejas, Talleres y Correo .. .. M-7911—M-7912—M-7913 Jefe Redacción: A-3303; Clasificados: A-3333 Agencia de Marianao.. .. .. FO-7380

PRECIOS DE SUSCRIPCION AL DIARIO DE LA MARINA
Habana y Provincias:
Mes: $1.20. Trimestre: $3.25. Semestre: $625. Año: $12
Extranjero
Trimestre: $4.25. Semestre: $8.00. Año: 15.00
Edición Dominical (Para el Extranjero solamente)
Semestre: $3.00. Año: $5.00.

DEL LEJANO AYER

(Hojeando la colección del DIARIO) **Por R. A. CATALA**

El sabio alemán Alejandro Humbolt, según se ha dicho, fué el segundo descubridor de Cuba, por los estudios que realizó, cuando estuvo aquí, no sólo de la vida social del país y la vida política, sino también de la naturaleza física de la isla.

Entre estos segundos descubridores nos vamos a permitir colocar al español Miguel Rodríguez Ferrer, hombre de inteligencia penetrante y laboriosidad infatigable, a quien España mandó para que recorriera y estudiara el país y le diera cuenta con el resultado de las observaciones.

Cómo cumplió su cometido aquel ilustre burócrata lo demuestra su magnífica obra titulada "Naturaleza y Civilización de la grandiosa Isla de Cuba", de carácter enciclopédico y dividida en dos tomos voluminosos, en los que dió a conocer sus observaciones de todo orden en un recorrido por la isla, desde el cabo de San Antonio al de Maisí. Cerca de veinte años empleó en esos trabajos aquel emisario ejemplar que no fué igualado por otro alguno entre la parvada burocrática que envió a Cuba la Metrópoli durante cuatro siglos.

Rodríguez Ferrer publicaba con frecuencia noticias de sus viajes por el interior de la Isla, en las páginas del DIARIO DE LA MARINA y en las colecciones de los años del 45 al 55, particularmente, aparecen interesantísimas notas escritas por aquel dilecto espíritu.

Con datos por él recogidos al visitar una fantástica cueva existente en los alrededores de Gibara, nos ha sido grato escribir un trabajo que dedicamos a la **Revista de la Sociedad Geográfica de Cuba,** que preside con gran devoción y acierto el ingeniero Juan Manuel Planas y en la que ocupo, sin mérito alguno, lo reconozco, el sillón número 27 del Consejo de sus socios titulares.

Esa cueva de Gibara es una obra portentosa de la Naturaleza. Tiene una extensin extraordinaria y aparece dividida en diez salones o estancias de una belleza fascinante. De sorpresa en sorpresa se recorre aquella maravilla del subsuelo cubano (nosotros la hemos recorrido idealmente) y sus atracciones nos sugirió el propósito de investigar las otras del mismo carácter que guarda oculta en el misterio de sus bajos fondos la isla en que nacimos, para ofrecer el resultado de nuestras pesquisas a los lectores de estas notas del **lejano ayer.**

Y hemos encontrado que el subsuelo de Cuba presenta numerosas cavernas o cuevas en todo su territorio, particularmente en el oriental. Un escritor ha llegado a decir que la Isla entera, por debajo, es un laberinto de cuevas, o bien que todo el suelo cubano descansa sobre una inmensa bóveda.

Sea o no exagerada la comparación el hecho es que Cuba posee, en realidad, muy interesantes y grandes cavernas coincidiendo con sus sistemas orográficos del oeste, del centro y del este. En occidente deben citarse las que existen cerca de Guane, las del Sumidero—que son como un túnel entre Pinar del Río y Consolación del Norte; y las de **Los Portales,** a tres leguas de San Diego de los Baños; las llamadas del **Indio,** paralelas a la corriente del Cuyaguateje; las de **Montiel,** y por último, las que existen en las famosas vegas de tabaco que en tiempos lejanos cultivó el rico vueltabajero que se llamó Goyo Diaz y que llevan el nombre de **Obispo,** por haber sido explorados por el evangélico mitrado Juan José Díaz de Espada y Landa, cuando ocupó la silla episcopal de la Habana.

En la parte central las más importantes son las que existen cerca de la ciudad de Matanzas, llamadas de **Bellamar,** verdaderos alcázares subterráneos, de gran belleza y atracción. La mano del hombre los ha hecho accesibles al introducir en ellas el alumbrado eléctrico hasta una extensión de casi media legua de su interior. Esta iluminación les da un aspecto fantástico. Se cuenta por viejos historiadores que allá por el año de 1870 algunos marineros de un buque de guerra inglés, surto en la bahía de Matanzas, hicieron grandes destrozos en esas cuevas, al visitarlas en completo estado de embriaguez, lo que dió lugar a un incidente diplomático entre España e Inglaterra. En los terrenos del antiguo ingenio **Esperanza,** en la jurisdicción de Cárdenas, existe una cueva muy pintoresca, a juzgar por lo que de ella decían los numerosos visitantes de aquella finca durante las zafras de 1853 y 1854. El corresponsal del DIARIO se hacía eco de esas alabanzas. En la jurisdicción de Sancti Spíritus también existen las cavernas de **Taguayabón,** que se han hecho famosas porque en ellas se encontraron huesos de animales que ya no existían en la isla.

En el oriente de Cuba hay numerosas cavernas que se atribuyen a cauces de ríos subterráneos que han desviado su cauce. Tales son las de Mayarí y las llamadas de **Pepú,** en Jiguaní, de gran extensión ambas, pero sin riqueza de estalactitas y estalagmitas; las de **Cubitas,** que son profundas, formando pendientes como si se bajara por ellas a lo más hondo de la tierra; las llamadas **Bóveda,** de forma circular; **Horno,** por el calor sofocante que experimenta el que a ella baja y la **Cueva Grande,** que servía de escondite o guarida a los negros cimarrones, durante la época de la esclavitud. Pero las que más llaman la atención en oriente son las cavernas del **Monte Líbano,** a unas siete leguas de Guantánamo. La entrada o puerta de estas cuevas es muy estrecha y baja. Hay que conocer bien el terreno para encontrar el acceso a estas cavernas. A poco de andar la obscuridad es completa y para continuar la exploración hay que encender hachones, con los que se admira la belleza que encierran. Los franceses expatriados de Santo Domingo que se establecieron en Cuba a principios del siglo XIX fueron los primeros en explorar estas cavernas, por lo que no es extraño que los nombres de los más bellos salones subterráneos que allí se encuentran la tradición nos los haya trasmitido en el idioma de Moliére. Y así se llama **Salle de Mont Blanc** un lugar lleno de estalagmitas en que sus blancas prominencias lucen como la nieve de un monte suizo; hay otro que simula una regia estancia con paredes admirablemente decoradas y se llama **Palais Royal;** y, por fin, una alcoba figurada que tiene el nombre de la **Mariée,** verdadera cámara nupcial, en donde la mano maravillosa del azar ha trazado pabellones ondulosos, tapicerías y muebles que sorprenden al que las contempla. En otros lugares de aquel fantástico subsuelo se ven extrañas figuras humanas, trazos arquitectónicos soberbios, la imagen de una virgen con el niño Jesús en los brazos, un anacoreta con los brazos cruzados, un Napoleón meditando, una cabeza de rey o emperador coronado... Es infinita la variedad de asuntos que la imaginación cree encontrar en aquella obra elaboradora por el silencio de los años. ¡Y pensar que esas maravillas no son más que gotas de agua cargadas de carbonato de cal que se filtran por las bóvedas que originan la formación caliza de ciertos terrenos! El carbonato se petrifica y las parte indisolubles del agua culminan en preciosas cristalizaciones! Deben citarse también la denominada **Cueva del Indio,** cerca de Maisí, por la costa norte, casi inaccesible y donde se supone que se refugiaba el cacique Guamá, con los últimos siboneyes rebeldes; y las llamadas de **Ponce** y **Ovando,** un poco más al sur que la **Cueva del Indio** y que como éste no tienen interés alguno, como no sea el haberse encontrado en ellas cráncos y osamentas que pertenecieron a ejemplares de los primitivos habitantes de Cuba. Y lo mismo debe decirse de las cavernas próximas a Cabo Cruz que tienen cerca de cien metros de largo con bellas filtraciones calcáreas; pero sin ninguna circunstancia digna de mención.

¿No valdría la pena que nuestra flamante Comisión del Turismo **movilizara** estas bellezas de nuestro subsuelo para ofrecerlas como una atracción más a los patos de la Florida que nos visitan todos los años?

El DIARIO Hablado
Se trasmite todos los días

Un brillante artículo de Rafael Heliodoro Valle en torno al centenario del 'Diario de la Marina'

Una personalidad tan distinguida en el mundo intelectual como Rafael Heliodoro Valle, ha escrito un artículo, brillante como todos los suyos, en relación con la fecha de nuestro Centenario.

Dicho trabajo, que vió la luz en nuestro colega "Excelsior" de México, es el siguiente, que gustosamente recogemos:

"UN SIGLO DE "DIARIO DE LA MARINA"

Por Rafael HELIODORO VALLE

Día de gala, de orgullo, para la prensa de habla española ha sido el del 16 de septiembre al celebrarse el primer centenario del "DIARIO DE LA MARINA", que, con "O Journal do Comerco" y "El Mercurio", de Valparaiso, ambos aparecidos en 1827, ha logrado demostrar que en nuestra América, a pesar de todo, de los vaivenes de la política, de los intereses creados en disputa y del público que ignora las epopeyas íntimas del periodismo, es posible llegar a una meta de prestigio, entero el programa inicial, con capacidad todavía para creat, para hacer opinión e imponerla fuera del propio medio, sirviendo la noticia diaria y la idea novísima. Tal podemos decir del gran diario habanero que en esta efemérides recibe el homenaje de los espíritus que aún no tienen rotas las alas.

Labor de servicio social, de acercamiento de pueblos que de otra manera han estado distanciados, y poniendo los ojos videntes en el porvenir de nuestras nacionalidades convulsas, sin descuidar los problemas domésticos: es el balance que se puede hacer para honra y prez del DIARIO a cuyo nombre va unido, con resplandores íntegros. el de un periodista que había sido soldado y que más tarde tuvo más fe en las letras que en las armas: don Nicolás Rivero, el caballero por antonomasia.

En busca del bienestar, de la colectividad, difundiendo generosamente las últimas ideas y noticias, enfrentándose con valor y lealtad a los graves problemas de Cuba, influyendo poderosamente en la historia intelectual de la isla mártir, el DIARIO DE LA MARINA ha podido hacer una obra de bien y de belleza, de atracción humana, de simpatía y de estímulo. Por ello ha podido convertirse en un personero de la opinión cubana y en un maestro de aquel pueblo. Basta comparar las estadísticas que aman por allí: en 1899 únicamente leía en Cuba un treinta y seis por ciento de la población y en 1915 el porcentaje ascendió a ochenta y cinco. En esa tarea de enseñar a leer y escribir, el DIARIO tiene una gallarda responsabilidad, de manera que se le puede considerar como una verdadera institución, así como estimamos a "La Prensa" de Buenos Aires. Ese periódico cuenta con más de 51.000 suscriptores, fuera de los 15.000 ejemplares que se venden en la calle los días que no son domingos. Y estas cifras hablan muy alto por él, si se toma en cuenta que el pueblo cubano es uno de los que más lee en el mundo, como lo demuestra la numerosa producción periodística diaria, que apenas es rivalizada por países que tienen una vida económica más estable y una población más densa.

En loor al gran rotativo que acaba de celebrar su onomástico de gloria repetiré algunos datos que resplandecen en sus anales: la empresa que se constituyó en sociedad anónima en 1832 publicó el 16 de septiembre de aquel año el primer número de "El Noticioso y Lucero de la Habana", transformándose el primero de abril de 1844 en el DIARIO DE LA MARINA, que tuvo de primer director a don Isidoro Araujo de Lira. Andando el tiempo lo dirigiría don Nicolás Rivero y Muñiz, quien se hizo cargo de ese puesto en 1895, y en 1903 empezó a tener dos ediciones diarias.

El DIARIO puede ufanarse de haber sido tribuna de las mentalidades más radiosas de América y España: Ramón de la Sagra, Manuel Curros Enríquez, José Echegaray, José Zorrilla, la Pardo Bazán, Enrique Gómez Carrillo, y ¿a qué citar más, si por las páginas de él han desfilado escritores y poetas, artistas y viajeros? Por eso ratifica a los que niegan la eficacia del periodismo en las tareas de la cultura, lo que éste puede hacer cuando tiene un programa definido y cuando —tal en este caso singularísimo— una centuria de afanes, de preocupaciones en hd abierta, en medio de la hostilidad de los que se imaginan que el periodista es un ente incapaz de interpretar movimientos espirituales, inquietudes colectivas, bastan a dar a un diario de tan relevantes antecedentes un sitio desde donde puede continuar ejerciendo para bien no sólo de Cuba, sino de América-Española, su claro e ilustre magisterio.

La fecha ha entrañado, más que una alegría para los periodistas hispanoamericanos, una significación genercsa. Es un ejemplo que debe servirles para confiar en que las individualidades—al u dim os directamente a la del gran Rivero - siguen con capacidad de crear, de construir, de servir desinteresadamente al pueblo, dando a los espíritus el pan cotidiano de la noticia y de la idea, ayudando a la cooperación internacional y apagando odios que a la larga fructifican en las sombrías cosechas de la sangre. Una rica experiencia, tomada a la vida y perfeccionada por la vigilancia hacia todos los rumbos y una fe depurada en los nobles ejercicios de la acción, son el mejor elogio que de Rivero puede hacerse y que ha sido continuado bizarramente por aquellos que han sido puntuales herederos de su energía y de su pasión.

Que sea para bien este festejo. En torno a él nos reunimos con más confianza para la obra, con nuevos ímpetus que nos hacen olvidar las ingratitudes rutinarias y la incomprensión de los díscolos de aquellos que ignoran cómo se hace un periódico, cuántos enemigos tiene, y qué asechanzas se confabulan en cada vuelta del camino. La historia política y la historia de la cultura en América no pueden negar al DIARIO DE LA MARINA el más profundo reconocimiento.

CARTAS DE ALEMANIA

LA BATALLA DEL INVIERNO. EL PLAN DE TRABAJOS DEL GOBIERNO

(De nuestro corresponsal en Berlín)

SE acerca el invierno. En los países de clima frío el invierno es la estación crítica. Así como en los países meridionales de Europa, las épocas calurosas acostumbran a ser—cuando hay motivo para ello— las más turbulentas, porque el calor parece provocar en los espíritus un estado de exaltación, en las tierras septentrionales ocurre lo contrario: el frío mueve a los hombres a salirse de sus casillas por efecto de la desesperación. Alemania lleva tras de sí una serie larga de inviernos terribles, que el pueblo alemán ha soportado con una paciencia, una compostura, una disciplina admirables. Pero el invierno que se acerca amenaza ser todavía más difícil, más cruento que todos los pasados. No ya la paciencia y la disciplina, cualidades del espíritu del pueblo alemán, sino su mera capacidad de resistencia, sus fuerzas físicas, están a punto de agotarse. El gobierno, por su parte, no puede esperar la llegada del invierno impasible, confiado únicamente en la resignación de las masas y en la fuerza de los resortes de la autoridad para dominar cualquier explosión de descontentos. Estos cálculos podrían resultar fallidos porque en el mundo—según la frase hecha— todo tiene sus límites y la situación en Alemania ha alcanzado un carácter de gravedad y de urgencia que exigen, con imperio inexcusable, la intervención activa del gobierno.

Esta intervención no faltará y sus líneas generales han sido ya fijadas. El exponente máximo de la crisis alemana son los obreros parados. A sus necesidades hay que atender en primer término. Es preciso, indispensable, reducir los efectivos aterradores de ese ejército lamentable, cuya existencia en pie de inactividad y holganza compromete las bases financieras del Estado y los fundamentos económicos y morales, de la sociedad. El gobierno ha elaborado una serie de medidas y un plan de obras cuya aplicación y ejecución comenzarán inmediatamente. Estas medidas y este plan de obras son una anticipación al gran programa económico y financiero que el gobierno se propone aplicar más adelante por medio de un nuevo decreto ley.

Entre las medidas destinadas a contrarrestar la crisis de paro forzoso descuella por su originalidad y por su importancia moral el llamado servicio de prestaciones de trabajo al Estado: se trata sencillamente, como el nombre mismo lo indica, de que un cierto número de hombres aptos para trabajar presten al Estado, durante un cierto período de tiempo, su trabajo como servicio, del mismo modo que antes todo ciudadano estaba obligado a prestar al Estado un período de servicio militar. De momento el servicio de prestaciones de trabajo al Estado ha sido organizado con carácter voluntario, pero es innegable que una vez demostrada su viabilidad práctica se impondrá la tendencia a darle carácter obligatorio. La supresión del servicio militar obligatorio impuesta por el Tratado de Versalles, al lanzar en el mercado del trabajo más de medio millón de hombres jóvenes que antes se encontraban siempre en filas y al suprimir las oportunidades de trabajo que para la industria y el comercio supone la existencia de un ejército popular, es a no dudarlo una de las causas que más han contribuído a determinar primero, y a agravar después, la crisis económica alemana. La institución del trabajo voluntario para el Estado viene a remediar en parte, esta situación. La medida, propugnada desde hace muchos años por diversos núcleos y personalidades de Alemania, ha obtenido ahora al ser aplicada, un éxito rotundo. Más de 200,000 hombres trabajan en los diversos campamentos, ocupados en trabajos de utilidad pública que no representan concurrencia de ningún género para la industria privada y el número de voluntarios es muy superior al que la organización puede absorber El período de servicio es de ocho meses.

Independientemente de esta medida el gobierno prepara, para poder dar con éxito la batalla del invierno, un plan de obras públicas agrícolas, la construcción de viviendas económicas y la mejora de la red de canales y carreteras. Pero del detalle de este plan y del modo de hacerlo viable desde el punto de vista financiero ya tendremos ocasión de hablar próximamente al dar cuenta del programa económico del gabinete.

Berlín, Septiembre de 1932.

Eugenio XAMMAR

Palacio

EL PRESIDENTE INDISPUESTO

Ayer amaneció el Sr. Presidente de la República, indispuesto.

Muy temprano lo visitaron sus médicos los Dres. Enríquez y La Torre, quienes dijeron a los periodistas cuando se retiraban de Palacio, que la enfermedad que padecía el General Machado era un ataque grippal y que acababan de recomendarle no abandonara sus habitaciones particulares.

Con tal motivo, las audiencias oficiales fueron suspendidas, recibiendo tan solo el Jefe de la Nación, al Secretario de la Presidencia doctor Guerra y al de Agricultura General Molinet, que lo visitó en su carácter de médico.

DECRETOS DE JUSTICIA

Otro de los visitantes a Palacio ayer, lo fué el Secretario de Justicia Dr. Averhoff. No visitó al Presidente por estar suspendidas las audiencias, pero dejó a su firma distintos decretos.

EL MONOPOLIO DE LA GASOLINA

Entre los visitantes a Palacio ayer figuró el Senador Don Carlos La Rosa, quien, hablando con los periodistas declaró, refiriéndose al monopolio de la gasolina, que el Gobierno no desea, lo siguiente:

«Mi opinión es que, si el monopolio ofrece para Cuba buenas y ventajosas oportunidades debemos tomar en consideración la oferta mejor, para bien del país. Lo que hay que ver esencialmente, cuales son las ventajas y cuáles las condiciones que a cambio del enjugamiento de la deuda exterior, nos podría exigir la compañía que resul are concesionaria».

«Debe advertirse, primordialmente, que no soy partidario de leyes que establezcan privilegios en beneficio de nadie; pero es lo cierto que el monopolio del petróleo ya existe.

Y para aclarar sus palabras el Senador la Rosa declaró que hay un gran economista y financiero americano, que afirma la existencia de ese monopolio, universalmente, por la forma como las compañías poderosas, controlan la venta de la gasolina en muchos países, casi todos los del orbe civilizado. A esas compañías le llama el señor la Rosa: «Compañías privilegiadas».

Y tomando en cuenta esta razón poderosa, es que el senador matancero dice que el monopolio en Cuba de la gasolina, no lo crearíamos nosotros sino que resultaría en Cuba de una sola compañía, en vez de estar en manos de tres de ellas, como sucede ahora.

Si las bases sobre que pueda descansar la Ley Gronlier, son buenas, Don Carlos declaró que él votaría a favor de la referida Ley.

SOBRE AZUCARES

El Senador y Presidente del Instituto Nacional del Azúcar Dr. Viriato Gutiérrez, celebró ayer al medio día una extensa conferencia con el Presidente Machado, en sus habitaciones particulares, tratándole de distintos particulares relacionados con el azúcar y su situación en los mercados del mundo.

DOS DECRETOS

Cuando el Dr. Viriato Gutiérrez salía de Palacio fué abordado por los periodistas, a los que declaró que el General Machado acababa de firmar dos decretos: uno estableciendo el «Pool» azucarero, cuya parte dispositiva del Decreto publicamos en otro lugar de la presente edición y otro por el que resuelve nombrar miembro de la comisión Exportadora del azúcar, al conocido hacendado de Cienfuegos Don Esteban Cacicedo

De Día en Día

La otra noche, en el vestíbulo de Payret, fuí agredido por un grupo de vanguardistas.

Nocturnidad y alevosía.

Y como de costumbre, la policía brilló por su ausencia.

Pero merecía la pena que hubiera llegado.

"Parmi la concurrence" de agresores: el arquitecto Gustavo Urrutia, el pintor López Méndez y el poeta Guillén.

Acaso todas las bellas artes estuvieron representadas en la agresión. Tal vez un joven de agradable aspecto que figuraba entre los atacantes, fuera escultor. Pero me inclino a creer que era también poeta.

¿Motivo de la trifulca? Pues que a mí no me dió la gana de reirme de una muchacha que tuvo "la ingenuidad" de solicitar de González Marín la merced de que le recitara "La desesperación" de un tal Espronceda.

Es posible que yo resultara derrotado en el debate.

Los vanguardistas son como los senadores de la mayoría, que llevan al hemiciclo el criterio cerrado a que llegaron en el cambio de impresiones previo.

Y no hay Cortina, ni Bustamante, ni Dolz que les abra ese criterio.

Además yo, como parlamentario, soy todavía más mediocre que en este terreno.

Pero si ellos saben, como deben saberlo, que muchas veces la minoría es la que tiene la razón, me figuro que no se retiraron tan satisfechos como lo aparentaban, simplemente por tener en aquellos momentos la mayoría.

Uno de los puntos más calurosamente defendido por mis contrincantes, fué, el derecho a no hablar claro o, si se quiere, a escribir oscuro.

Guillén—que, como Rafael Suárez Solís, cuando no me habla con acritud lo hace con benevolencia compasiva, no obstante lo cual,—eso sí, me mantengo en mi peso—citó como ejemplo despreciable de claridad a un clásico y se fué a saludar a su panegirista Fernández de Castro, el Malo.

No me dió tiempo a recordarle el legítimo orgullo con que Mark Twain, el Bueno, exclamaba:

"Cuando yo digo una cosa, no quiero decir otra."

López Méndez, después de negarme el derecho a meterme en dibujos por la discutible razón de que no sé pintar, se me esfumó sin esperar a que le dijera que tampoco él sabe hacer versos, y sin embargo opina que Ballaga es superior a Núñez de Arce.

Y así, poco a poco, asaetado a mansalva, me fuí quedando solo.

¡Qué estos condenados tienen la estrategia de los Partos!

Pero mientras apuraba la colilla del cigarro que había salido a fumar en el entreacto, aproveché la oportunidad de haber quedado solo en el hemiciclo para votar una ley (una de las pocas leyes justas que se votaron sin quorum en estos últimos tiempos) disponiendo la rehabilitación de la romántica joven que solicitó de González Marín la merced de que le recitara "La desesperación' de Espronceda.

"CONSIDERANDO—decía la ley en su preámbulo—que si bien "La desesperación" de Espronceda, siempre fué considerado un poema defectuoso, resulta de todos modos muy superior a cualquiera de esos poemas indescifrables de la hora actual, que en el fondo constituyen la desesperación de sus autores y en la forma la de sus lectores..."

Tartarín de TARASCON

M.E.C.D. 2016

La falta de demanda causó el retroceso del mercado de valores de Nueva York, en el día de ayer

LA FIRMA DEL DECRETO QUE AMPLIO EL POOL NO SURTIO EFECTO EN EL MERCADO DE N. Y.

Inactivo el mercado de costo y flete, con ofertas a 3.15. El de futuros, con ligeras bajas. El cúmulo de noticias favorables hará reaccionar el mercado. Movimiento de puertos cubanos

El mercado de azúcares crudos de Nueva York abrió ayer con un tono quieto, habiendo obtenibles un cargamento de azúcares de Puerto Rico para pronto embarque, y un lote de las Filipinas, para llegar a mediados de octubre, a la base de 3.15, con probables compradores por azúcares a llegar en posiciones tempranas, a la base de 1.14 costo y flete.

Hasta el cierre de la Bolsa no se habían anunciado ventas.

COTIZACION SPOT

La cotización «spot» de Willett y Gray del día 23, fué de 3.15.

IMPRESIONES SOBRE EL MERCADO DE COSTO Y FLETE

La firma del decreto ampliando la vigencia del pool azucarero no surtió efecto en el mercado de costo y flete. Pero, es evidente que la noticia, tan esperada, estaba ya descontada y que los refinadores, siguiendo su política, bien conocida, no podían el mismo día del anuncio de la firma, entrar en el mercado.

El hecho de que a la base de 3.15 no se efectuaron operaciones, es lógico suponer que refleja una maniobra bajista, pues no se ignoran las necesidades de los refinadores ni se puede negar fuerza considerable y concreta al cúmulo de noticias favorables a los efectos del reajuste de la estadística azucarera mundial, procedentes de Cuba, Rusia y Java.

Por consiguiente, la actuación del mercado ayer no debe dar lugar a pesimismo.

El resto de la semana nos dirá hasta qué límite los refinadores podrán evitar la lógica e inminente reacción favorable del mercado.

MERCADO DE FUTUROS

Este mercado estuvo también inactivo, sin que la firma del decreto sobre la ampliación del pool haya producido en él una favorable reacción. Diciembre sin cambio. Las demás posiciones experimentaron ligera baja. El total de ventas ascendió tan solo a 4.850 toneladas. Las cotizaciones fueron las siguientes:

Cierre anterior: diciembre 1.06; enero 1.03; marzo 1.03; mayo 1.06-07; julio 1.11; septiembre 1.14-15.

Cierre de ayer: diciembre 1.06; enero 1.02-03; marzo 1.02; mayo 1.05-06; julio 1.09-10; septiembre: 1.13-14.

MERCADO DE REFINOS

Este mercado estuvo sostenido. Las extracciones buenas y los nuevos pedidos mejorando. Había azúcares en manos de revendedores obtenibles a los precios de 4.17 y medio y 4.20, sujetos a confirmación.

MERCADO DE LONDRES

Según los cables recibidos por Lamborn y Cía., el mercado de azúcares de la Terminal estuvo quieto, pero sostenido. Se reportó haber vendedores de crudos a la base de 0.79 cinco octavos libre a bordo. La demanda para la exportación era buena. Las cotizaciones de futuros fueron las siguientes:

Cierre anterior: septiembre 5|8½; octubre 5|8¼; diciembre 5|9¼; enero 5|9¾ marzo 6|¼; mayo 6|2¼.

Cierre de ayer: septiembre 5|7½; octubre 5|8; diciembre 5|9; enero 5|9¾; marzo 6|¼; mayo 6|2¼.

DERRETIDOS Y ENTREGAS

Según el Instituto Azucarero, Inc., los derretidos y entregas por 14 refinadores de los Estados Unidos hasta septiembre 19 de este año, fueron, entoneladas largas valor crudo, los siguientes:

Derretidos

Enero 1 a septiembre 19, de 1932: 2.835.000.

Igual período del año pasado: 3.210.000.

Nueve días terminados septiembre 19 1932: 85.000.

Igual período del año pasado: 100.000.

Entregas

Enero 1 a septiembre 19 de 1932: 2.919.440.

Igual período del año pasado: 3.215.147.

Nueve días terminados septiembre 19 de 1932: 102.154.

Igual período del año pasado: 102.153.

MOVIMIENTOS EN PUERTOS CUBANOS

Según datos compilados por el Departamento de Estadística de Lamborn y Cía., el movimiento de azúcares en los puertos de Cuba durante la semana terminada en septiembre 24, fué como sigue:

Arribos: 10.544 toneladas; Exportación 26.880 toneladas; Existencias: 795.555 toneladas.

MERCADO DE TABACO

Algunos fabricantes del Norte se interesan por vegas finas, de la nueva cosecha de Vuelta Abajo; pero quedan más disponibles en primeras y segundas manos, q. acaso no se vendan hasta enero

Todavía se interesan por algunas vegas finas, o por lotes de éstas, de la nueva cosecha, algunos fabricantes del Norte. Otro que hoy se espera de Tampa, puede que también venga a comprar. Pero pasados los días del presente mes, es probable que no vuelva a moverse, por lo menos en cantidades apreciables, el tabaco de dicha procedencia e igual tiempo. Que no vuelva a moverse hasta diciembre, o más bien ya entrado el año nuevo. Claro que, si las fábricas locales siguen trabajando como estos días para servir las órdenes del extranjero, algún manufacturero local ha de hacer acopios antes de finalizar el año. Pero nada más hasta después de diciembre, y con mayor posibilidad, o seguridad, si las siembras hechas se comprueba son más pequeñas que las del año pasado. Este factor es el que ha de decir la suerte más o menos favorable de las vegas finas que queden disponibles ahora, en primeras y segundas manos. Si se siembra más que el año pasado en las zonas de llano donde esos tabacos finos se producen, los compradores se retraerán hasta después del primer semestre del próximo año, porque no les apura la necesidad de materia prima, ni se vislumbra todavía nada que pueda obligarles a hacer nuevos acopios antes. Pero si las siembras son menores, sería factible la pronta venta de lo que ahora quede, y podrían obtenerse precios remuneradores, porque la previsión y no la necesidad inmediata—aunque aumentase el consumo—, aconsejaría a los fabricantes a hacer acopios. Igual que este año ha sucedido.

Uno de esos lotes finos a que nos referimos, lo compró ayer Arthur A. Schwarz a H. Duys y Co. Era de ciento treinta y un tercios, de tripas limpias de la vega «Buenavista», de San Luis de Pinar del Río. Tabaco para el fabricante de «habano puro» de New York, Max Schwarz.

Otro fabricante, pero de esta plaza, ha de recibir estos días dos o tres vegas que le mandan desde las mejores zonas de Vuelta Abajo. Posiblemente compre esos tabacos.

Menéndez y Compañía vendieron y entregaron ayer a S. Ruppin Havana Tobacco Co., ciento cuatro tercios de terceras de Las Villas.

Cien pacas de capadura, de la misma procedencia, compraron H. Duys y Compañía a Sobrinos de Antero González.

Cano y Hermanos vendieron y entregaron a Domingo Méndez y Co., treinta y seis tercios de quincenas viejas de Vuelta Abajo.

De la nueva cosecha de Partido compró Manuel Lozano, para Salvador Rodríguez, de Tampa, a Domingo Méndez y Compañía, treinta y un tercios.

Algunos lotes más, pero mucho más pequeños, pasaron también de manos durante el día. Eran de varias clases de Vuelta Abajo, Remedios y Partidos.

LA RAMA QUE ENTRO

Entraron ayer en el mercado, procedentes de las zonas productoras, las partidas de tercios y pacas que relacionamos a continuación:

De Isabel María, para Domingo Méndez y Compañía: 84.

De Matagua: para Constantino González y Co.: 100.

De Camajuaní: para Puento y Compañía: 50.

De Placetas: para las firmas que siguen:

Iglesias, García y Co.: 210.

H. Duys y Compañía: 484.

Sindicato Tabacalero de Zaza del medio: 427.

Antonio Suárez: 62.

Hijos de Diego Montero: 61.

Sindicato Tabacalero de Cabaiguán: 58.

De Mendoza, para Domingo Méndez y Compañía: 77.

De San Juan y Martínez, para la Compañía Cubana de Cigarros: 74.

Del mismo San Juan, para la Cuband Land and Leaf Tobacco: 410.

De Puerta de Golpe, para Domingo Méndez y Compañía: 34.

De San Luis de Pinar del Río, para H. Duys y Compañía: 450

También de San Luis, para Martín Dosal e Hijos: 6.

Del mismo lugar, para Cano y Hermanos: 3.

DE VARIAS ESCOGIDAS

Ayer empezó a funcionar en Consolación del Sur, la escogida de González y Vázquez, bajo la dirección de Sabino Fernández.

La escogida que empezaron en Guayos los almacenistas Iglesias y García, está haciendo veinticinco tercios cada día.

Gómez y Compañía, de Cienfuegos, están cargando matules en la zona de Manicaragua, para hacer pacas en sus talleres de escogida.

Mercado de Cambios

Septiembre 26.

Firme el cambio sobre New York.
Floja la libra esterlina y el franco suizo.
Quieta la peseta española.
No hubo operaciones.

COTIZACIONES

New York, cable	3/32 P.
New York, vista	5/64 P.
Londres, cable	3.46
Londres, vista	3.45⅝
España, vista	8.20
España, vista	8.19
Paris cable	3.92½
Paris vista	3.92
Liras cable	5.14
Liras, vista	5.13
Suiza, cable	19.28
Suiza, vista	19.27
Bélgica cable	13.87
Bélgica vista	13.86
Alemania cable	23
Alemania vista	23.81
Hong Kong, cable	23.35
Hong Kong, vista	23.30
Amsterdam, cable	40.27
Amsterdam, vista	40.26
Canadá, cable	8½ D.
Canadá, vista	8¾ D.

VIAJE DIRECTO

Habana--Camagüey--Santiago de Cuba

En los Coches Pullman Salón Especial

Omnibus de Camagüey

NUEVO ITINERARIO

Desde el día primero de octubre

Cuatro salidas diarias de la Habana, frente al Hotel "Saratoga"
5.00 a. m., 7.30 a. m., 12.30 p. m. y 7.00 p. m.

Salidas de Santiago de Cuba para la Habana
5.00 a. m. y 7.00 p. m.

Salidas de Camagüey para la Habana
2.00 a. m., 6.00 a. m., 9.00 a. m. y 12.40 p. m.

NOTA:—Los carros que salen a las 5.00 a. m. y 7.00 p. m., van directos a Santiago de Cuba

PRECIOS DEL PASAJE

Habana-Santiago de Cuba, IDA	$ 9.00
Habana-Santiago de Cuba, IDA y VUELTA	$ 14.40
Habana-Camagüey, IDA	$ 5.00
Habana-Camagüey, IDA y VUELTA	$ 8.00

INFORMES:
Teléfonos: A-1550, M-4332 y M-1715

COTIZACIONES

Septiembre 26

LA PESETA	EL FRANCO
española se cotizó hoy al CIERRE del mercado a razón de	francés se cotizó hoy al CIERRE del mercado a razón de
12 PESETAS	25 FRANCOS
21.00 Por DOLLAR	51 Por DOLLAR

BOLSA DE LA HABANA

Septiembre 26 de 1932

BONOS Y OBLIGACIONES

	Comp.	Vend.
Cuba 1904 Speyer	86	95
Cuba 1905 Deuda Int.	36¼	41½
Cuba 1909 4½	78½	82
Cuba 1914 Morgan	91	100
Cuba 1923 5½ Morgan	79	82
Cuba 1945 (5½) Obras Públicas	43	45
Obligaciones oro Tesoro R. Cuba 5½ 1935	31¾	34
Cuba 5½ 1940 (Azúcar)	74	—
Bonos seriados República de Cuba — Morgan 5½ por 100 1927:		
F. Vence 1 julio 1933	84	93
G. Vence 1 julio 1934	—	—
H. Vence 1 julio 1935	—	—
I. Vence 1 julio 1936	—	—
J. Vence 1 julio 1937	—	—
Certificados serie 5½ % Obras Públicas:		
Vence Diciembre 31 de 1932	85	92
Vence junio 30 de 1933	73	—
Ayuntamiento de la Habana 1a hip	94	103
Ayuntamiento de la Habana 2a hip	94	103
Bonos del Centro Asturiano	27	—
Oriente Cubano	—	—
Territorial serie B	—	—
Cervecera	28	—
Cervecera (Obligaciones no hip.)	10	—
Ciego de Avila	—	—
Curtidora	—	—
Gas	85	100
H. Electric (Consolidados)	22	30
H. Electric (Obligaciones no hip.)	—	—
Iron Beer (Obligaciones no hip.)	—	—
Jarcia Matanzas	78	—
Edificio La Metropolitana S. A.	13	—
Nueva Fábrica de Hielo	70	—
Papelera serie A	85	—
Papelera serie B	50	—
Teléfono	57	67
Unidos	11	—

ACCIONES

	Comp.	Vend.
Agrícola Oriente Cubano $6.000.000	—	—
Banco Agrícola	—	—
Banco Territorial; beneficiarias	—	—
Banco de Préstamos sobre Joyería	—	—
Cervecera	11	30
F. Consolidados de Cuba preferidas	4	—
Cuba Cane prefs	—	—
Cuba Cane comunes	—	—
Kokofat prefs	—	—
Kokofat comunes	—	—
Cuba R. R.	8	—
Curtidora	—	—
Fibras y Jarcia	—	—
H. Electric Utilities Co. prefs. 6 por 100	15	16
H. Electric Utilities Co. prefs. 5 por 100	11	14
H. Electric Railway Co. preferidas	3	7
H. Electric Railway Co. comunes	⅝	1½
Jarcia prefs	12	—
Jarcia prefs ex dividendo en acciones	11	—
Jarcia comunes	1¾	—
Licorera de Cuba	5	5½
Lonja preferidas	—	—
Lonja comunes	—	—
Matadero	—	—
Seguros La Mercantil	—	—
Metropolitan Auto	100	—
Naviera prefs	9	—
Naviera comunes	2	3
Nueva Fábrica de Hielo	48	—
Nueva Fábrica de Hielo beneficiarias	10	—
Perfumería prefs	5	—
Perfumería comunes	½	—
Pesca preferidas	—	—
Pesca comunes	—	—
Teléfono prefs	37	45
Teléfono com	10	—
Unidos	2¾	4
Union Oil	11⅛	12½

LA PLATA Y EL IMPUESTO DE CONSUMO

Para tratar de este problema celebrará una asamblea hoy la Asociación de Industriales

Para tratar de varios problemas de orden tributario y arancelario, principalmente de los nuevos impuestos de consumo y de los aumentos arancelarios establecidos con la ley de 9 de agosto pasado, y también del problema de la plata, celebrará hoy la Asociación Nacional de Industriales una importante asamblea general, en la cual se tomarán acuerdos en relación con el estudio y unificación de criterio sobre los distintos asuntos que afectan a la clase industrial y se adoptará la línea de conducta que se considere más conveniente y rápida para hacer conocer a los Poderes Públicos las aspiraciones concretas de los industriales.

LA REGLAMENTACION Y ASCENDENCIA DE LA ZAFRA

Esta mañana, a las once, el Presidente de la República recibirá a los miembros del Instituto Azucarero para cambiar impresiones sobre los distintos problemas azucareros aun pendientes de solución, principalmente el que se refiere a la ascendencia de la próxima zafra y las medidas para reglamentarla.

También se tratará en esa entrevista, de los acuerdos a ratificar por Cuba con los demás países signatarios del convenio de Bruselas y de las distintas gestiones que se llevarán a cabo para lograr que se regule la importación en los Estados Unidos de azúcares de las posesiones insulares norteamericanas.

CIGARROS
GENER
GRAND — LUXE

LOS COMERCIANTES EN RADIOS EXPONDRAN HOY SU PROBLEMA AL SECRETARIO DE HACIENDA

Le presentarán una detallada exposición de los perjuicios que se derivan de la forma establecida para cobrar el impuesto. También lo visitarán los afectados por el impuesto a las grasas

A las nueve de la mañana de hoy se entrevistará con el Secretario Interino de Hacienda doctor Orestes Ferrara una comisión de elementos afectados por el impuesto a los aparatos de radio para tratar especialmente de la forma de pago de dicho tributo; del sellaje y del retiro de los aparatos; en relación con los problemas múltiples y graves que se derivan para los poseedores y para los comerciantes de los mismos.

A las nueve y media se entrevistarán, también, con el referido funcionario, los comerciantes afectados por el impuesto de consumo a las grasas animales y a los aceites y grasas vegetales, para tratar del plazo para la presentación de las declaraciones juradas y solicitar su ampliación.

ASOCIACIONES DETALLISTAS. SON FAVORABLES AL PROYECTO DE CREAR EL IMPUESTO UNICO

Proponen que se supriman los impuestos de consumo, suntuario, del timbre sobre facturas, etc., y aumentar el de la venta bruta. Se espera el apoyo de todas las clases vivas a este proyecto

Ayer por la tarde, en las oficinas de la Asociación de Comerciantes de la Habana, sostuvieron un amplio e importante cambio de impresiones con el señor Antonio Antón, Presidente de dicha corporación económica, los Presidentes de Asociaciones de Detallistas, sobre el proyecto de supresión de los impuestos de consumo, el impuesto suntuario, el del timbre sobre las facturas y otros, aumentando el impuesto sobre la venta bruta.

En relación con dicho problema los detallistas se mostraron en un todo conformes con la medida sugerida, que consideran muy conveniente y oportuna, sobre todo en estos momentos, pues representaría para el Fisco una garantía respecto al cobro total de la cantidad que se estime, y un ahorro en la utilización de medios para forzar la recaudación y vigilar las fuentes de contribución, y para los comerciantes la exención de muchas molestias que han venido creando las reglamentaciones para el cobro de distintos impuestos, complicadas y perjudiciales para todos.

Los Presidentes de agrupaciones de Detallistas entregaron al señor Antonio Antón un memorandum detallado y razonado, en que se exponen las aspiraciones de sus representados en relación con el proyecto de impuesto único, que, según hemos indicado, concuerdan con los propósitos del autor del mismo.

El señor Antón seguirá cambiando impresiones con los mayoristas y las demás corporaciones económicas en busca de una uniformidad de criterio sobre el importante asunto(para en trevistarse en su oportunidad con el Secretario de Hacienda. El Presidente de la Asociación de Comerciantes nos expresó su opinión de que todas las gestiones quedarán concluídas dentro de la primera quincena de octubre, y que dentro de ese plazo habrá ya podido cambiar amplias impresiones con el doctor Ferrara, y le habrá dado a conocer el criterio único y favorable de todas las entidades económicas, base indispensable para que surta un beneficioso efecto tanto para el Fisco como para las clases vivas del país la ley cuya aprobación se pide en el proyecto mencionado.

AMPLIACION DEL PLAZO DE INSCRIPCION DE LOS EXTRANJEROS RESIDENTES

Por reciente resolución del Sr. Secretario de Gobernación, publicada en la Gaceta Oficial del 20 de septiembre actual, nos informa la «Cámara Nacional de Comerciantes e Industriales» que ha sido prorrogado el plazo para la inscripción de extranjeros residentes hasta el día 15 de noviembre próximo a las doce de la noche.

Los afectados por el Decreto No. 479 que creó el referido Registro, deberán recurrir a las Estaciones de Policía pertenecientes a la demarcación donde residan a fin de cumplimentar los requisitos que se disponen.

El plazo que se concedió a Corporaciones Económicas para presentar a la Secretaría de Gobernación planillas de inscripción de sus asociados, venció el día 15 del actual.

TIENDEN A AUMENTAR LOS NEGOCIOS EN E. U.

NEW YORK, septiembre 26.—LUIS MENDOZA Y CIA.—La Federación Obrera Norteamericana dice que se van advirtiendo poco a poco indicios de mejoría mercantil, habiendo quedado contenido en agosto el aumento de los individuos sin trabajo.

La Comisión Federal de Washington señala una tendencia definitiva de aumento en los negocios, según informe el «Wall Street Journal».

INDUSTRIA SIDERURGICA EN LOS ESTADOS UNIDOS

NEW YORK, septiembre 26.—LUIS MENDOZA Y CIA.—Funcionando 23 de los 82 altos hornos del distrito de Youngstown esta semana, la producción de lingotes ha subido ligeramente al 20 por ciento de la capacidad total, aproximadamente, contra algo más de un 19 por ciento hace una semana.

La Revista 'Steel' dice que la industria siderúrgica en los Estados Unidos ha aumentado de actividad, yendo eu aumento la producción. Las operaciones han subido un dos por ciento.

Bonos de Cuba

Septiembre 26.

En la Bolsa de Valores de Nueva York cerraron hoy los bonos de Cuba a los tipos que se consignan a continuación; cuyos precios se entienden más los intereses devengados hasta la fecha:

REPUBLICA DE CUBA

	Comp.	Vend.
R. de Cuba. Speyer, 3 por 100 1904	90	91
R. De Cuba. Morgan 5 por 100, 1914	92	92½
R. de Cuba. Speyer 4½ por 100, 1925	79	79⅝
R. de Cuba. 5½ O. P. 1945	43½	44¼
Rep. de Cuba 5½ Morgan	79⅛	79⅞

BONOS AZUCAREROS

	Comp.	Vend.
Cuban A. Sugar	52	—
Eastern A. Sugar	10	13½
Manatí Sugar	6½	8

BONOS FERROCARRILEROS

	Comp.	Vend.
Cuban Ry. 5 por 100	34¾	36⅞
Cuban Ry 7½ por 100	40⅛	40⅝

INTER TELPH. - H. E. RAILWAY

	Comp.	Vend.
Inter Telph 4½	45½	47
H. E. Ry 5 por 100	21	23
H. E. Ry 5½ por 100	5	7

Mercado de Granos

TRIGO	
Mayo	59⅛
Septiembre	51¾
Diciembre	54⅝
MAIZ	
Mayo	34
Septiembre	27¾
Diciembre	28⅞
AVENA	
Septiembre	20⅞
CENTENO	
Diciembre	18
Septiembre	39

MERCADO GANADERO

LOS PRECIOS EN PIE

Precios pagados por compradores en los mercados de origen:

El vacuno

En Oriente, de dos y medio a tres centavos con el cinco por ciento de descuento.

En Camagüey, de dos y medio a tres centavos con el cinco por ciento de descuento en la finca, y sin descuento en la ciudad.

En Las Villas, de dos y medio a tres centavos con el diez por ciento de descuento.

En Pinar del Río, de dos y medio a tres y medio centavos; pero pesado y entregado en los mataderos de esta capital.

El lanar

El lanar, de tres y medio a cinco centavos.

De cerda

Del país, de siete a siete y medio centavos.

MATADERO DE LUYANO

En el Matadero de Luyanó se sacrificaron las siguientes reses:

De vacuno	97
De cerda	33
De lanar	18

Los precios que rigieron en el Matadero de Luyanó fueron:
Vacuno: de 12 a 13 cts. kilo.
Cerda, de 21 a 31 cts. kilo.
Lanar: de 20 a 30 cts. kilo.

MATADERO INDUSTRIAL

En el Matadero Industrial se sacrificaron las siguientes reses:

De vacuno	155
De cerda	67
De lanar	28

Rigieron los siguientes precios en el Matadero Industrial:
Vacuno: de 12 a 13 cts. kilo.
Cerda: de 21 a 33 cts. kilo.
Lanar: de 20 a 30 cts. kilo.

AUMENTAN LOS PEDIDOS DE AUTOS EN E. UNIDOS

NEW YORK, septiembre 26.—LUIS MENDOZA Y CIA.—Los pedidos urgentes situados por los fabricantes de automóviles que se disponen a lanzar nuevos modelos, han causado un aumento de 630 obreros en el personal de las principales plantas de Toledo desde el 12 de septiembre.

MERCADO DE METALES

(Por el hilo directo de Luis Mendoza y Compañía)

NUEVA YORK, septiembre 26.
Cobre: 6 y cuarto.
Nikel: 35.
Plata: 27 tres cuartos.
Plomo. 325.
Zinc: 325.

CON DEBILIDAD ACTUO LA BOLSA HABANERA

Con debilidad actuó ayer el mercado local de valores. Las emisiones de la República estuvieron sostenidas. Los bonos azucareros experimentaron baja de cinco puntos. Sin cambio las acciones preferidas y preferentes de la Havana Electric Utilities. En la cotización del Bolsín de la mañana se vendieron 1,000 acciones petroleras de la Unión Oil a 12½. Este papel, que durante la semana pasada estuvo solicitado, experimentando notable alza, estuvo flojo ayer, cerrando en la cotización oficial de 11⅛ a 12½.

FIRMADO EL DECRETO DEL "POOL", AYER

Parte dispositiva del decreto que prorroga hasta junio 30 de 1933 los efectos del «pool»

El Presidente de la República firmó ayer el anunciado decreto del pool del azúcar, cuya parte dispositiva es la siguiente:

RESUELVO:

Primero: Se prorroga hasta el día 30 de junio de 1933 los efectos del Decreto Presidencial número 902 de 2 de julio de 1932, quedando prohibida hasta aquella fecha la exportación de las 700.000 toneladas de azúcar a que se contrae dicho decreto, a menos que el precio promedio y costo y flete New York de las ventas de azúcares de Cuba a pronta entrega, efectivamente hechas, alcancen durante cinco días de mercado consecutivos, el precio de 1.50 centavos por libra y que este precio se haya publicado por el Instituto Cubano de Estabilización del Azúcar.

Una vez que dicho precio promedio de 1 y medio centavos se haya alcanzado y publicado, según se prevé, los tenedores de los azúcares retenidos podrán disponer libremente de su azúcar.

Segundo: Si llegado el día 1 de julio de 1933 no se hubiese dado la condición prevista en el artículo precedente, para que los tenedores de azúcares puedan disponer libremente de los mismos, los azúcares sujetos a retención, se irán liberando en contingentes de sextas partes mensuales, en los meses comprendidos entre el 1 de julio y el 31 de diciembre de 1933.

Tercero: La Corporación Exportadora Nacional de Azúcar establecerá las reglas para fijar los contingentes individuales de exportación de los azúcares retenidos, que habrán de corresponder a cada tenedor de azúcar en los contingentes totales que se liberen mensualmente a partir de julio 1 de 1933, de acuerdo con lo establecido en el artículo precedente.

Cuarto: Los tenedores de azúcar sujetos a retención podrán sustituir dichos azúcares por los que habrán de elaborarse en la zafra de 1933, ateniéndose a las reglas y disposiciones que la Corporación Exportadora Nacional de Azúcar dictará a ese efecto.

Quinto: La Corporación Exportadora Nacional de Azúcar queda además autorizada para expedir o canjear los Certificados de Identidad de los Estados Unidos de América, actualmente en vigor, por otros en que hagan constar los azúcares que quedan sujetos a retención y aquellos que podrán exportarse libremente; así como para expedir o sustituir dichos Certificados al sustituirse los azúcares retenidos por azúcares de la zafra de 1933.

Sexto: En todo lo que no esté previsto en este decreto, se aplicarán subsidiariamente las disposiciones contenidas en el Decreto 902 de 2 de julio de 1932.

Dado en el Palacio de la Presidencia, en la Habana, a 26 de septiembre de 1932.

GERARDO MACHADO, Presidente,
DR. E. MOLINET, Secretario de Agricultura, Comercio y Trabajo.

EDICTO

DOCTOR CARLOS MANUEL DE LA TORRE Y GONZALES LLORENTE, Juez de Primera Instancia de Almendares, del Partido Judicial de La Habana.

En virtud del presente Edicto hago saber: Que en este Juzgado y por ante el Secretario que refrenda cursa el expediente iniciado a instancia del Departamento de Obras Públicas para la expropiación forzosa de una faja de terreno y once casas de madera, de la finca «San Cristóbal», lindando por el Norte con la finca «Santa Rosa», por el Sur con el arroyo La Riqueña, por el Este y Oeste con terrenos de la propia finca, y por este medio se convoca para la celebración de la Junta a que se refiere la Orden 34 de 1902, haciéndose esta Convocatoria a todas las personas que se crean con algún interés en el asunto, y a Francisco Franchi Alfaro y Navarro por sí, y como tutor testamentario del incapacitado Arcadio Franchi Alfaro y Navarro; Carmen, Mercedes, Catalina y Teresa Blada y Navarro, y Antonio Blada y Juncadella cuyo acto se celebrará en el local de este Juzgado situado en Paseo de Martí número 15, bajos, a las nueve y treinta de la mañana del día SIETE DE OCTUBRE ENTRANTE, y en cuyo acto se hará el nombramiento de comisionado para evaluar aquella propiedad. Todas las personas que asistan deberán antes de quedar autorizadas para tomar parte en la Junta, presentar las pruebas de su interés en lo que es motivo de la misma. Y para su publicación en la Gaceta Oficial y en un periódico de la localidad, en un período de diez días sucesivos, libro el presente en La Habana, a seis de Septiembre de 1932.

Ante mí:
Rodolfo Pichardo.
Dr. Carlos M. de la Torre.
9394.

LAS ACCIONES FERROVIARIAS FUERON LAS PRIMERAS EN DAR SEÑALES DE GRAN PESADEZ

Aunque la reacción fué un tanto abrupta, es indudable que ha servido para corregir la posición técnica del mercado. Más tarde mejoró la situación interna de la Bolsa de Valores

Por Thompson and McKinnon

NUEVA YORK, septiembre 26. Luis Mendoza y Cía.—No hubo ninguna noticia que explicara el retroceso de hoy. El mercado abrió con tono confiado pero la demanda aflojó de súbito. Fué la falta de demanda más que la presión lo que al parecer trajo consigo precios más bajos. Las acciones ferroviarios fueron las que primero dieron señales de pesadez a pesar del carácter un tanto alentador de las noticias ferroviarias. El hecho de que el algodón avanzara briosamente al principio hizo hacer esperanzas de que el trigo actuara en consonancia, y esta decepción pudo haber influído en la liquidación general de las acciones. Aunque la reacción fué un tanto abrupta, es indudable que sirvió para corregir la posición técnica del mercado. Posteriormente, el tono más sostenido de la bolsa dió a entender que había mejorado su situación interna. La cautela y vacilación hoy denotada por el mercado es concebible que haya estado relacionada con el deseo de mantenerse más a tono con los progresos que los negocios realizan. Estos son necesariamente lentos pero es indudable que son definidos y constantes.

LOS COLONOS DE ORIENTE PIDEN QUE LAS CUOTAS PARA FABRICAR AZUCAR SEAN PARA LAS CANAS

En la asamblea celebrada en Santiago de Cuba se expresó la necesidad de que en la próxima zafra se regulen las ventas a condición de que el colono sea liquidado por promedio anual

La asamblea de colonos de la provincia de Oriente, celebrada en Santiago de Cuba, bajo la presidencia del señor Gastón Godoy, y actuando de secretario el señor L. M. Moscate, resultó muy animada. Asistieron los señores Painceira, presidente de la Asociación Nacional y la casi totalidad de los delegados a la Nacional por Oriente. Se discutieron ampliamente todos los puntos contenidos en la Orden del Día.

Se acordó por unanimidad pedir a la Asociación Nacional la celebración de una asamblea general en la Habana, en la cual los delegados orientales sostendrán los siguientes principios:

Primero: Que la Nacional pida a la Corporación que una Comisión del seno de la Nacional discuta con la Corporación si nmayor demora para evitar lo que viene sucediendo de que en plena zafra se dilatan las resoluciones y se toman festinadamente las medidas que se aplicarán para regular las relaciones entre Hacendados y Colonos.

Segundo: Que sea declarado que las cuotas corresponden a las cañas y no a los Ingenios de fabricar azúcar.

Que al no moler un Central, cualquier otro Central tendrá derecho a pedir al dueño de la cuota, molerle sus cañas en las mismas condiciones de precio y demás, en que se hubieren molido anteriormente, pero si ningún Central se interesara por moler esas cañas, el Colono podrá vender su cuota a quien tenga por conveniente.

En caso de que el Colono que venda su cuota, deba cantidad de dinero a su Central, el producto de la cuota será aplicado cincuenta por ciento a rebajar la deuda y el otro cincuenta por ciento de libre disposición del Colono.

Para los efectos de que el Colono sepa si su Central le molerá las cañas o si debe disponer de su cuota, el Colono esperará quince días después del comienzo oficial de la zafra.

Tercero: Que existiendo muchos Centrales que no han pagado las cañas al Colono, ya sea en azúcar o en efectivo, se declare que si al comenzar la próxima zafra no están pagadas esas cañas, el respectivo Colono tiene el derecho a disponer libremente de su cuota, ya sea para contratar libremente su molienda con otro Central, o ya para vender el derecho de su suota a quien tenga por conveniente.

Que en la próxima zafra, cuando el Colono pida a la Corporación autorización para disponer de su cuota, porque el Central no le haya pagado sus cañas, la Corporación dentro de 48 horas deberá dar 48 horas al Hacendado para efectuar el pago y de no pagarse la Corporación dará la libre disposición de su cuota al Colono.

En los casos en que cualquier Central al igual de lo hecho por América en esta zafra ofreciera a sus Colonos molerles fuera de las condiciones de contrato, por medio de precio alzado que envilece el jornal del trabajador, el Colono avisará a la Corporación y ésta dentro de 48 horas dará libertad al Colono para disponer de su cuota.

Cuarto: Contestar la carta del señor López Oña, manifestando extrañeza de que ignore la fabricación de azúcar de contrabando, máxime habiendo él estado 3 días en el Central Almeida y dejado al señor Tous empleado de la Corporación, en dicho Central, durante más de 1 mes, precisamente en la zona de Guantánamo, donde más azúcar fuera de cuota se ha fabricado. Y ofrecer, si la Corporación lo necesita, personal que a las órdenes de la Corporación, y pagados por ella, sabrán impedir esos contrabandos de fabricación.

Quinto: Declarar el descontento que produce el que las medidas que se toman, como el "pool" y otras, para rectificar errores, con el fin de procurar mejoría en precios del azúcar y que significan inmensos sacrificios como será la próxima zafra de 2 millones de toneladas, por incompletas resultan estériles y continúan agravando la crisis, porque el desconcierto que se produce en los meses de zafra, con la aglomeración de azúcares protegidos americanos, de producción de Centrales en Cuba, propiedad de refinadores y desorden en las ventas cubanas, frente al solo comprador que tienen los refinadores, deprimen los precios haciendo las liquidaciones al Colonato, ruinosas y rebajando los jornales al pueblo, que son la causa de la creciente pobreza pública y fiscal.

En la asamblea se hizo presente la imperiosa necesidad de regularizar las ventas y el control de los embarques de Cuba, pero a condición de que el Colono sea liquidado por Promedio Anual, así la mejoría que produzca esa ordenación en las ventas, mejorará los jornales y liquidaciones al Colonato, distribuyendo mayor cantidad de dinero con el consiguiente mejoramiento general.

De lo contrario ningún beneficio habrá obtenido Cuba de las pruebas realizadas y habrán fracasado todas las tentativas por la falta de armonía en el conjunto de las medidas.

BOLSA DE NEW YORK

COTIZACIONES DEL CIERRE DEL 26 DE SEPTIEMBRE

(RECIBIDAS POR EL HILO DIRECTO DE LUIS MENDOZA Y COMP.)

ACTIVOS:	
Atchison	54½
Auburn Auto	53½
American Can	54
New York Central	28⅞
General Electric	18⅜
General Motors	17⅛
U. S. Steel	42⅝
Dupont	41½
Eastman Kodak	55⅛
American Tel and Tel	112⅜
New Jersey	30½
International Tel	12⅝
FERROCARRILES:	
Atlantic Coast	32
Baltimore Ohio	1[illegible]¼
Consolidated Cuba prefs	3⅞
Chesapeake and Ohio	24
Canadian Pacific	16⅝
Cuba Company	2
Delaware Hudson	81
Delaware Lackawanna	39
Erie	9
St Louis San Francisco	3⅛
Great Northern	17⅝
Illinois Central	19¼
Louisville Nashville	28⅜
Missouri Pacific	7⅛
Norfolk	105½
Northern Pacific	20⅞
Pennsylvania	19
Chic. Rock Island	9¼
St Louis South	—
St Paul prefs	3⅜
Southern Pacific	28¼
Southern Railway	12½
Union Pacific	76½
Western Maryland	8⅞
PETROLEOS:	
Atlanci Ref	17
Continental Oil	6⅝
Consolidated Oil	7
Houston Oil	18½
Ohio Oil	8⅝
Pure Oil	4⅞
Royal Dutch	21½
Standard Oil Calif	25⅛
Socony Vacuun	9⅞
Sun Oil	35½
Shell Union	6⅞
Texas Company	13⅝
Union Oil	12
ACEROS:	
Byers A. M.	18
Bethlehem Steel	22¾
Colorado Fuel	10
Gulf Steel	18
Ludlum Steel	8¾
Republic Iron Steel	10
Transue Williams	—
Vanadium	17
Crecible Steel	15
MOTORES:	
Graham Paige	2¾
Hudson	7⅞
Chrysler	17¾
Nash	15½
Packard	3¾
Studebaker	8½
White	24¾
AGRICULTURA:	
Case T. Machine	54
Harvester	27¼
EQUIPOS OFICINA:	
Inter. B. Machine	100
National Cash	14½
General Signal Ry	17½
UTILITIES:	
Aserican For Pow	10⅝
Comm and South	4
Consolidated Gos	60
North American	35⅛
Western Union	38¼
Public Service	49
National Power Light	16½
Electric Power Light	11½
United Corporation	11
United Corp. prefs	35½
American Water Works	25¾
Standard Gas	22
American Power Light	12⅝
Electric Bond	36½
QUIMICOS:	
Allied Chemical	80½
Air Reduction	58¼
Columbian Carbon	33⅝
Lambert	41¼
Texas Gulf	[illegible]
Freeport Texas	25
Drug Inc	43½
Commercial Solvents	11⅛
Union Carbide	28⅜
ACCESORIOS:	
Briggs	6½
Timken Roller	18⅜
Electric Auto Light	20¼
Goodyear	21⅛
U. S. Rubber	7
Murray Corporation	5⅛
Stewart Warner	6¼
Goodrich	8
EQUIPOS:	
Pullman Company	25
Baldwin	8⅞
Amer. Car. Fou	—
American Locomotive	—
General Amer. Tank	19
TRACCION:	
Brooklyn Man Tran	21⅞
Interborough R. T.	4⅜
INDUSTRIALES:	
Allis Chalmers	10
Cont. Can	33½
Western Electric	34⅛
Mc Keesport	50⅝
Inter. Combustion	1
Worthing. Pump	18
FABRICACION:	
General Asphalt	10⅝
Int. Cement	12½
Johns Manville	28¾
Otis Elevator	15½
METALES:	
American Smel	18¼
Anaconda	12¾
Kennecot	13¼
Int. Nickel	9⅝
Cerro de Pasco	10¼
Nevada	7
Homestake	—
Alaska Juneau	9⅞
Patino Mines	6½
TABACOS:	
Tobacco A	78
Tobacco B	81
Liggett Myers	64⅛
Lorillard	16⅝
Reynolds	34½
Cons. Cigar	—
ALMACENES:	
Best and Company	14½
May Dept	17¾
Macy (H. R.)	47
Gimbel Bros	3
Ass. D. Goods	9½
ALIMENTOS:	
Coca Cola	97½
Borden Company	29⅝
National Biscuit	42
Corn. Prod	52
Hershey com	62
General Foods	30⅛
Loose Wiles	29½
Standard Brands	15¾
National Dairy Prod	20¾
United Fruit	25¼
Purity Bakeries	10¾
William Wrigley	39¾
VENTAS POR CORREO:	
Montgomery	14Q½
Sears Roebuck	24¼
TIENDAS DE CADENAS:	
Kresge S. S.	12
Kroger Grocery	16⅞
J. C. Penney	23
Schulte	2
Safeway Stores	51½
Woolworth	39
MISCELANEA:	
Cannon Mills	—
Congoleum	10½
Gold Dust	18
International Shoe	—
Kelvinator	5¾
Proctor Gamble	32⅛
Simmons Company	12
Radio Corporation	9⅝
National Surety	13½
American Ice	9
American Woolen	8
Coty Inc	5⅜
Gillete	13½
PELICULAS:	
Fox Film	3¾
Warner Bros	3⅜
Paramount	4⅞
Loews Inc	32
AZUCARES:	
American Sugar	26¾
American Sugar prefs	—
Puerto Rico	16⅞
Cuban American Sugar	2¼
Cuban Amer. Sugar prefs	—
AEROPLANOS:	
Bendix Aviation	14⅜
Curtiss	2¾
United Aircraft	30
Aviation Corporation	6¼
TRUST:	
Adams Express	7¼
American Inter	8⅜
Chesapeake	16
Texas Pacific	6
Alleghany	2½

LAS ACCIONES TEXTILES, FIRMES, EN LONDRES, AYER

LONDRES, septiembre 26.—LUIS MENDOZA Y CIA.—La característica del mercado de valores de Londres fué la firmeza de las Textiles a causa de la resolución de la huelga del Lancashire. Las emisiones internacionales estuvieron firmes y las petroleras siguieron en alza.

ESTUVO FIRME AYER EL MERCADO DE LA PLATA

El mercado de la plata estuvo firme ayer Se operó en más de $40.000 a los tipos de 2¾, 3, 2⅞ y 2½ por ciento de descuento.

Cerró el mercado a 2⅝ y 2⅜ por ciento de descuento, compradores y vendedores, respectivamente.

DIARIO DE LA MARINA

Sociedad Anónima

De orden del señor Presidente, cito por este medio a los señores accionistas del DIARIO DE LA MARINA, Sociedad Anónima, para la sesión extraordinaria de la Junta General de accionistas que a virtud de acuerdo de la Junta Directiva, habrá de celebrarse en los salones del edificio social el día cinco de octubre próximo venidero a las cuatro de la tarde para deliberar y tomar los acuerdos que se estimen pertinentes sobre autorización a la Junta Directiva a fin de que cuando lo tenga a bien lleve a cabo la consolidación de las deudas de la Empresa por los medios y en la forma que considere procedentes, pudiendo para ello realizar las operaciones y hacer los pactos a su juicio oportunos, y ofrecer, en su caso, las adecuadas garantías, ya sean éstas hipotecarias, pignoraticias o de cualquier otra índole y bien afecten a una parte o a la integridad de las pertenencias sociales.

Habana, septiembre 21 de 1932.

El Secretario
MANUEL ABRIL Y OCHOA
14 d. 5.

SUSCRIBASE AL Diario de la Marina

M.E.C.D. 2016

Prado arriba, Prado abajo.....

La Odalisca de Canela

El esclavo nubio casi tocara la peluda alfombra roja con la cabeza; y así arqueado, con voz melosa y queda murmuró:

—Señora...

—Desembucha mi fiel Caoba.

—Cuando tú lo ordenes.

—Ahora mismo.

—Pues bien...

—Pues bien.

—Verás mi ama: acaba de tocar a nuestra puerta un extranjero, blanco y rubio, que viene en pos de tu belleza canela desde el lejano país donde la manzana perfuma los floridos huertos...

—¡Un turista!

—Un turista de California.

—¿Y qué me quiere el extranjero rubio?

—Quiere prosternarse ante la divina arquitectura de tus lindos pies desnudos.

—¿Sabe que soy bella?

—Hasta sus oídos californianos llegó la fama de tu sin par hermosura, señora.

—¿Sabe que soy trigueña?

—¡Ay! Se muere por las mulatas.

—¿Sabe que tengo ambiciones?

—No ignora que eres más tragona que una esponja de Batabanó.

—¿Sabe que me encantan las cenas de arroz con pollo?

—Tiene oído decir en el Norte de tu voraz apetito.

—¿Y es joven?

—Hace tiempo que amarró la media rueda.

—¿Cómo?

—Quiero decirte pasa de los cincuenta.

—¿Elegante?

—Como Lezcano Abella.

—¿Habla castellano?

—Con la «mesura de un ruiseñor».

—¿Qué trae?

—Trae un «jalao» del diablo me lleve.

—Te pregunto por la plata.

—No le hables de plata.

—¿Bruja?

—No me has entendido, señora, a pesar de que eres mujer inteligente. Iba a significar que el extranjero no quiere que le hablen en plata porque abulta mucho. Sólo sabe de billetes americanos nuevecitos y flamantes. De esos trae una cartera repleta...

—¡Ah!

Suspiró la mujer y dejó de abanicarse. Cambió de postura. Arreglóse el desaliño de los amplios calzones de seda a la manera de las sultanas, mirando a través de un postigo las datileras del patio. Encendió un cigarro...

Con su naricilla de gata absorbió largamente el perfume del pebetero que ardía derramando por los rincones un fino aroma adormecedor y raro: como de sándalo.

Estiró los diminutos pies que ni el más ingrávido callo afeaba. Tomó del jarrón vecino una flor que se prendió al cabello corto, brillante, crespo y color de azabache. Sus ojos, muy grandes y muy negros se abrieron fulgurantes entre largas pestañas, iluminando la habitación; hasta entonces sumida en una luz muy tenue.

Alzó los brazos trigueños, turgentes, como torneados en bronce, para colocarlos bajo la cabeza; y respondió al esclavo nubio que, las manos cruzadas al pecho no había abandonado su actitud ceremoniosamente arqueada:

—Dile a ese americano que pase. Ordena un daiquirí bien cargado de ron... ¡y córrete!

A poco se abrió la cortina que imitaba burdamente al damasco y una voz que parecía salir de un reverbero de tres hornillas saludó en inglés:

—Good night my sweet heart.

—Well come my dear... y que la paz sea contigo—dijo la bella agitando dulcemente el cascabel de su risa. Y al reír mostraba con descaro el blanco esplendor de sus dientes sanos, menudos, parejos cual los de una loba todavía en la infancia...

x x x

En la corte correccional dos días después:

—Oiga, míster: ¿está seguro que al salir del cabaret con esa joven tenía usted los cincuenta pesos que luego echó de menos?

—Yes, «mi estar» seguro.

—¿Y también de que ella se los extrajo del bolsillo?

—¡Oh, no! Seguro no. «Mi sospecharlo» nada más.

—Absuelta la acusada.

x x x

Amigo extranjero: donde quiera que estés, ora navegando sobre las olas inquietas de vuelta a tu lejano país donde la manzaan perfuma los huertos florecidos, ora cabe la barra democrática y bullanguera de algún bar habanero, oye mi consejo: desconfía de las cortinas de fementido damasco, de los esclavos nubios que se inclinan ceremoniosos y que se llaman Caoba, de los pebeteros que emanan perfumes de sándalo, de las odaliscas que languidecen fumando cigarrillos americanos mientras sus grandes ojos negros persiguen los encajes caprichosos del humo.

Pero... antes de terminar mi consejo me asalta la duda de que a pesar de esta pérdida de cincuenta pesos que te oí lamentar a la puerta del Juzgado, reincidirás cuando se ofrezca a tus ojos de turista una belleza canela como aquella de los pies diminutos, lindos y sin callos...

¡Oh! extranjero del país de las manzanas! mi semejante y mi hermano...

X. X.

Tendrá que ser modificado el artículo Núm. 119 del Código Electoral

INFORMACION POLITICA

Según el Dr. Bengochea, si se sigue el criterio del Tribunal Superior Electoral en el recurso contra la candidatura conservadora pinareña, el día 5 de septiembre debieron reunirse las juntas para aprobar los certificados.—José Emilio Obregón aclamado ayer en distintos pueblos de la provincia.—Declaró sin lugar el Supremo la reclamación contra los conservadores de Bayamo.—Operado un hijo del Senador Wifredo Fernández.—De duelo el Dr. Miguel A. Aguiar.—Liberales de Cayo Hueso con Obregón.—Populares y conservadores de Limonar abandonan la Junta.—Los fallos de ayer del Tribunal Superior Electoral.—Numerosas e importantes noticias sobre la política actual

El criterio sustentado por el Tribunal Superior Electoral en el recurso declarado con lugar contra la candidatura conservadora de Pinar del Río, ha de traer consigo, a juicio de un joven y distinguido letrado habanero, la inmediata modificación del artículo 119 del Código.

Con el doctor Bengochea, miembro político del Partido Liberal ante la Junta Provincial Electoral —que es la persona a la cual nos referimos—, departimos en la tarde de ayer en uno de los salones del Senado.

Como tópico central de la conversación figuró el fallo del Tribunal en el recurso pinareño. El doctor Bengochea es de los que entienden con el doctor Chardiet que la candidatura conservadora fué presentada en tiempo oportuno, y nos dijo no recordar ninguna sentencia del Tribunal Supremo que dispusiera lo contrario.

Luego el joven letrado nos expresó que había más que hacer en relación con la tesis mantenida por el Tribunal Superior.

—El artículo 119 del Código Electoral—expuso el doctor Bengochea—expresa que con 56 días de antelación al de las elecciones, las Juntas Municipales y Provinciales, se reunirán a las ocho de la mañana para aprobar las candidaturas. Y el día «56» es el 6 de septiembre, que es en el que se reúne la junta de acuerdo con dicho artículo 119. De seguir el criterio del Tribunal Superior, tienen que reunirse el día 5 porque 56 días de antelación reducidos a horas equivalen a 1,344, que es necesario hayan transcurrido para poderse efectuar esa junta y el día 6 a las ocho de la mañana sólo han precedido 1,336 horas a la fecha de la elección.

BRILLANTE JORNADA LA DE JOSE EMILIO OBREGON, AYER

Estuvo ayer José Emilio Obregón en varios pueblos de la provincia y en distintos barrios rurales de los términos.

Primero en todos los de la Carretera Central hasta Catalina de Güines. En San Francisco de Paula, su permanencia tuvo aspectos de fiesta local; luego en el Cotorro y en Cuatro Caminos. En este lugar recibió una comisión de vecinos de Managua que fueron a saludarlo.

Después se sirvió un almuerzo criollo en una finca del Término de San José de las Lajas. En este acto estuvieron presentes numerosos candidatos del Partido, haciendo uso de la palabra en nombre de todos el joven doctor Emilito Sardiñas.

Siguió la comitiva a San José de las Lajas, lugar en que Obregón fué saludado a su paso por todos los vecinos.

Luego se hizo un alto en Catalina de Güines, en el pueblo del doctor Cañas Perdomo, el distinguido médico liberal, jefe político de enorme arrastre en el Término, el cual se encuentra al lado de José Emilio. El doctor Cañas, ha sido en estos últimos días visitado por altos jefes del liberalismo tratando de convencerlo, sin resultado alguno. Sigue con más entusiasmo que nunca al lado de Obregón.

Luego visitaron Obregón y sus amigos a un distinguido político de un barrio rural del Término, que se encontraba enfermo; y en horas de la tarde regresaron a la capital.

RECORRE LA PROVINCIA EL CANDIDATO A REPRESENTANTE SANTAMARIA

A estas horas, según las impresiones obtenidas en las oficinas directrices de la campaña en favor del candidato a Representante, por el Partido Progresista, señor Luciano Santamaría, éste tiene recorrido poco menos de la mitad de los pueblos de la provincia, contando además quince de los cuarenta y tres barrios capitalinos. Tiene un buen «amarre».

Al frente de la campaña del candidato Santamaría figura un verdadero experto en operaciones electorales, a quien no le gusta que «le vean, sino que le sientan la mano» en forma certera e inteligente. Y el hombre dice estar dispuesto a «apostar, tres contra uno, a favor del triunfo de Santamaría en la justa comicial de primero de noviembre».

LA DE LOS LIBERALES DE PINAR DEL RIO

La cuarta candidatura pinareña impugnada, la de cargos nacionales y provinciales del Partido Liberal fué aprobada ayer por el Tribunal Superior Electoral, que declaró sin lugar la impugnación al acuerdo de la Junta Provincial aprobándola.

LA LIBERAL DE LA HABANA

Un quinto fallo dictó ayer el citado Tribunal, declarando no haber lugar a la impugnación de la candidatura liberal de la Habana para cargos nacionales y Provinciales confirmando, por tanto, la resolución de la provincial que la acepto

EL REGRESO DE UN CANDIDATO

SAN JOSE DE LOS RAMOS, septiembre 26. DIARIO, Habana. Después de unos días de ausencia ha regresado a este pueblo el señor Lorenzo Díaz, candidato a la Alcaldía por el Partido Conservador.

Constantemente es visitado por numerosos correligionarios.

Corresponsal.

EL DR. CIRILO RODRIGUEZ ES EL CANDIDATO DE LOS POPULARES DE CAMAGUEY A GOBERNADOR

El sexto fallo dictado ayer por el repetido Tribunal se contrae a la candidatura del doctor Cirilo Rodríguez Morell, para Gobernador de la Provincia de Camagüey por los Populares, en sustitución del Sr. Eneas Freyre, que renunció.

El Tribunal, de conformidad con los alegatos del doctor Carlos Bustamante Sánchez, letrado director del Dr. Rodríguez Morell y candidato a Representante por el Partido Popular en la Provincia de Camagüey y que ocupa el número 2 de la boleta electoral, desestimó los fundamentos de la impugnación al certificado suplementario de candidatura del doctor Rodríguez Morell, entre otros fundamentos por que no es posible admitir que sea la Junta Provincial y, en apelación el Superior Electoral, los llamados a rechazar o no el certicado suplementario de candidatura referido pues el defecto que se señala a la misma no afecta a la presentada sino a las condiciones personales del candidato propuesto e impugnado, agregando, en otro Considerando, de acuerdo con la tesis del doctor Bustamante, que entre los llamados a obtener licencia no están comprendidos de modo específico los Gobernadores sustitutos—como lo era el doctor Rodríguez Morell cuando fué propuesto—y si bien en este caso el sustituto estaba sirviendo la plaza de Gobernador, como renunció ese derecho y entregó el cargo, el punto de si necesita, además, obtener o no licencia por afectar a la capacidad del elegido, es problema que puede ser discutido en otra oportunidad; igualmente dice el Superior Electoraal que, aparte de que no se ha probado que en la sesión en que fué propuesto el doctor Rodríguez Morell, no había el quorum necesario, se ha probado que el certificado suplementario de su candidatura ha sido firmado por la mayoría del Ejecutivo Provincial Popular, y, por último, que en nada afecta a la legalidad de la candidatura del doctor Rodríguez Morell el estar afiliado al Partido Popular.

El doctor Bustamante Sánchez, con motivo de éste su nuevo triunfo jurídico electoral, fué muy felicitado por los altos directores del Partido Popular como lo fué el doctor Rodríguez Morell.

OPERADO UN HIJO DEL SENADOR WIFREDO FERNANDEZ

Ha sido operado con carácter de urgencia en la clínica del doctor Reyes en el Vedado el Teniente del Ejército Nacional señor Manuel Fernández, hijo del Senador Sr. Wifredo Fernández.

Con ese motivo dicho centro de salud ha sido constantemente visitado por amigos y correligionarios del ilustre político, interesándose por el estado del teniente Fernández.

CONJUNCION POLITICA EN SANTA MARIA DEL ROSARIO

Recogimos ayer informes en la Cámara de que es muy probable que en Santa María del Rosario vayan conjuncionados a las elecciones en apoyo del candidato José Emilio Obregón, progresistas, populares y conservadores.

OSCAR MORALES EN ACCION

El jefe de los conservadores de Arroyo y candidato a Consejero por el citado Partido Sr. Oscar Morales no se duerme.

Asegurada su elección en la capital no cesa de recorrer los términos prestando servicios y conquistando amigos.

ENEAS C. CASTELLANOS

El joven y talentoso ingeniero Sr. Eneas Castellanos, jefe del Negociado del Alcantarillado de la Habana, será hoy objeto de un homenaje de carácter íntimo con motivo de celebrar su fiesta onomástica.

Castellanos, que fué ingeniero jefe del Negociado de Calles y Parques y que es un profesional de positivos conocimientos según lo demostrara a su paso por dicho cargo, es además excelente compañero y persona que cuenta con numerosos amigos en todos los sectores políticos.

EL DR. MIGUEL ANGEL AGUIAR, DE DUELO

En la tarde de ayer tuvo efecto el sepelio de un hermano del doctor Miguel A. de Aguiar, distinguido abogado y político, Representante a la Cámara por el Partido Conservador.

El acto revistió una extraordinaria manifestación de duelo; y sin cuento los mensajes de pésame que recibiera el doctor Aguiar.

Consignamos nuestro pésame.

SIN LUGAR LA RECLAMACION CONSERVADORA DE BAYAMO

Confirmó ayer tarde el Tribunal Supremo el fallo del Superior Electoral que declaró sin lugar la reclamación seguida contra la convocatoria de 19 de agosto último, librada por Joaquín Tristá, secretario de Correspondencia del Ejecutivo Municipal Conservador de Bayamo, de orden del Presidente Francisco Soto Izquierdo, para sesión de 21 del mismo mes, en la casa Calle de Donato Mármol 45; pedían también los recurrentes la nulidad de los actos que resultaren y que aparecen de los documentos acompañados por Olimpo Fonseca, como Secretario de Actas de la Asamblea conservadora de Bayamo, consistentes en relaciones de votantes y actillas de escrutinio que se dicen efectuados en la sesión del 24 de julio pasado.

LA DE LOS POPULARES ES DE DICHA PROVINCIA

El citado Tribunal declaro sin lugar la impugnación de la candidatura del Partido Popular para cargos nacionales y Provinciales en Pinar del Río y la del certificado suplementario de candidatura del mismo partido, confirmando el acuerdo de la Provincial que los admitió; el doctor Carmelo Urquiaga dirigió al Partido Popuar.

AGRUPACION POLITICA DE EMPLEADOS Y OBREROS DE LA COMPAÑIA CUBANA DE ELECTRICIDAD

En Trocadero número 83 altos se reunió la directiva de esta Agrupación política, bajo la Presidencia del Sr. Francisco González Alfonso y actuando de Secretarios los señores Manuel Govín Valdés y Alejandro Roche Ruiz y se acordó por unanimidad apoyar la candidatura para Representante a la Cámara por el Partido Liberal del Dr. Antonio Bosch y Martínez.

Al propio tiempo se acordó efectuar una activa propaganda política entre los elementos pertenecientes a esta Agrupación a fin de que le den sus votos al Dr. Bosch por haber sido en todos los momentos para la clase trabajadora un servicial amigo de los obreros.

El Presidente señor Francisco González Alfonso dió las más expresivas gracias a todos los concurrentes, así como también a todos los Delegados que asistieron a dicho acto y que fueron nombrados en los distintos barrios de la Municipalidad de la Habana.

LOS MIEMBROS POLITICOS DEL PARTIDO CONSERVADOR Y DEL POPULAR HAN ABANDONADO LA JUNTA

LIMONAR, septiembre 26.

Inmensa cantidad de público se reunió hoy frente al edificio que ocupa la Junta Municipal Electoral en señal de protesta por la designación de presidentes de colegios que ha sido hecha pues se han concedido cinco al Partido Liberal, tres al Conservador y dos al Popular.

Los miembros políticos de estos dos últimos partidos han abandonado la Junta.

Corresponsal.

UN GRAN MEETING LIBERAL

ESPERANZA, septiembre 26.

Anoche se celebró en esta localidad un gran meeting liberal, al que asistieron entre otras distinguidas personalidades el Gobernador Vázquez Bello y los representantes Barrero, Vázquez Bello y Arturo Alemán.

Se aclamaron las candidaturas del Capitán Rodríguez Batista y del señor Joaquín Claret, que gozan de grandes simpatías en este término.

El doctor Juan Antonio Vázquez Bello hizo el resumen del acto.

FIESTA CONSERVADORA

Para el próximo domingo, día 2, preparan los conservadores de este municipio una gran fiesta, a la que han prometido asistir los señores Rivero, Rey Jr. García Montes y otras figuras de relieve del conservadorismo.

Existe gran animación para la fiesta.

Corresponsal.

LIBERALES DE CAYO HUESO CON JOSE EMILIO OBREGON

Anoche, con gran brillantez, y haciendo uso de la palabra distinguidos oradores, se constituyó la Agrupación «Liberales Obregonistas de Cayo Hueso». Fué electa la siguiente directiva:

Presidentes de honor:

José Emilio Obregón, Pablo O-Farrill, Miguel Albarran, Emilio Sardiñas, Vito M. Candia, Mario G. Mendoza, Alfredo Hornedo, Juan Silverio, Cronel Alfredo Lora, Pedro Orta, Pablo Veranes, Tomás Hornedo.

Presidente efectivo: Joaquín Cardona.

Vicepresidentes: Ernesto Buye, Faustino Blizaldes, Julio Pablo Cabreras, Manuel Limonta, Emilio Núñez, Miguel A. Amorós, Rafael Díaz Carrillo, Julián Urbina, Antonio de Roncele.

Secretario de actas: Carlos Oruñas; Vice secretario de actas Alfonso Moreno, Guillermo Puig Fernández; Secretario de Correspondencia: Evaristo Pelayo; Vice Secretario de Correspondencia José Armiñán; Pedro Carreño; Tesorero Enrique Silva; Vice Tesoreros Francisco Silva; Adelaido Valdés; Director Político, Crispín Pitalua; Vice directores políticos Juan Fornaris, Miguel Ferrier, Rafael Santiesteban, Emilio Elizaldes.

Vocales: Ramón Collazo, Agustín Monto o, Wilson Montalvo, José Sánchez, Santiago García, Adolfo Ruiz, Buenaventura Guillén, Rafael Quintana, Carlos Echevarría, Cecilio García, Pedro La Roea, Antonio Albolois, Pedro Carrol, José Antonio Montano, Pedro Tosca, Bienvenido Corrales, Adolfo Botey Hernández, Ricardo García.

GRAN MITIN LIBERAL EN JATIBONICO

JATIBONICO, septiembre 26. DIARIO. Habana. Hoy se celebró un gran mitin liberal en el Parque, siendo el primero de la campaña actual. En el tren de las 8 y media de la mañana, llegaron procedentes de la Habana, Recio, Acosta, Villena, Arango, Moya, Tomé, Mola, Leiseca, Leocadio Alvarez, Díaz Villena y otros.

Reunióse gran caballería procedentes de todos los barrios. Asistieron los candidatos locales, Luis Gómez, para Alcalde y Andrés Veliso, para Consejero.

El pueblo asistio a la fiesta, reinando gran animación. Doce oradores pasaron por la tribuna. La música recorrio las calles desde las primeras horas de la mañana.

Hubo demostraciones de que los liberales están muy unidos, dándose por seguro el triunfo en el Término.

Los candidatos provinciales, regocijados, felicitaron a Andrés Veloso, quien ha demostrado tener verdadero control del electorado. Arango Moya encuentra simpatías, ofreciéndole muchos elementos su cooperación.

Elías, Corresponsal.

UNA GRAN FIESTA LIBERAL CELEBRADA EN P. PADRE

PUERTO PADRE, septiembre 26. Ha tenido efecto aquí una grandiosa fiesta del liberalismo, como no se recuerda otra en muchos años anteriores. Los elementos representativos de mayor arraigo y popularidad acudieron al acto, realzándolo extraordinariamente. La fiesta fué presidida por el Gobernador y candidato a la reelección, señor José Rafael Barceló, los senadores Machado y George, los representantes y candidatos Eladio Ramírez, Ramón de León, Delio Núñez, Juan Arcocha, Justo Salas, Américo Portuondo, Pepe Sera y otros muchos representativos del liberalismo.

Llegaron cinco trenes excursionistas y más de mil quinientos jinetes. Un gran banquete en el Hotel Plaza llevóse a cabo. Se pronunciaron discursos elocuentes y terminó la fiesta en medio de la mayor animación.

Corresponsal.

LOS GASTOS ELECTORALES EXCESIVOS

La Secretaría de Gobernación observa los gastos que se van produciendo con motivo del proceso electoral. En escrito dirigido al Presidente del Tribunal Superior Electoral, elogia la resolución de la Junta Provincial Electoral de Oriente rechazando las ofertas que le fueron presentadas por diversas casas impresoras para la confección de las boletas electorales, cuyos altos precios no pueden ser admisibles en los momentos actuales en que es necesario recortar todos los gastos y presuponer con la moderación que exigen las actuales circunstancias lo que pueda costar al Estado la nueva designación de sus mandatarios.

Se le remite al alto Tribunal Electoral que nos ocupa un cuadro de los precios que alcanzó la impresión de iguales documentos en los comicios de los años de 1928 y 1930, época de mayor desahogo económico, y en la cual la impresión de dichos documentos alcanzó un precio equivalente al 50 por ciento del que se pretende actualmente. La Secretaría del Interior declara asimismo que estimará en alto grado todas las medidas de estricta economía que adopten los organismos electorales como la más eficaz cooperación que se puede prestar al Gobierno en la hora actual.

TELEGRAMAS AL GENERAL GUERRA

El doctor Simón, Secretario del Representante César Madrid, nos envía relación de los telegramas recibidos por el general Faustino Guerra, jefe de los liberales de Pinar del Río, en los cuales elementos políticos de allí le ratifican su adhesión.

Falta de espacio nos privan de insertarla.

TRIBUNAL SUPERIOR ELECTORAL

La impugnación a la candidatura conservadora de la Provincia de Pinar del Río

El Tribunal Superior Electoral, integrado por su presidente doctor Gabriel Vandama González, los miembros ex oficio doctores José A. Palma, Manuel Martínez Escobar, Luis León Merconchini y Oscar García Montes y los miembros políticos doctores Enrique Roig, Armando Rabell y Cándido R. Blanco, de los partidos Liberal, Progresista y Popular, dictó fallo pasadas las seis de la tarde de ayer, en el problema de la candidatura conservadora para cargos nacionales y provinciales del Partido Conservador Nacional en la provincia de Pinar del Río.

Diez eran los recursos deducidos contra dicha candidatura, pero nueve de ellos fueron declarados sin lugar, por no haberse llenado los requisitos exigidos por el Código Electoral, declarándose con lugar el del doctor José María Beltrán, a nombre de Juan Ramón Pino Hernández y, en su consecuencia, revoca el Tribunal el acuerdo apelado de la Junta Provincial Electoral de Pinar del Río, que aceptó la candidatura conservadora y rechazando, por haber sido presentado extemporáneamente, esto es, el día 30 del pasado, el certificado de candidatura del citado partido para cargos provinciales y nacionales en la citada provincia, sin hacer especial declaración de costas.

La resolución del Superior Electoral que aludimos, constituye, sin duda alguna, un brillante éxito jurídico del doctor José María Beltrán, presidente del Partido Progresista en Pinar del Río, abogado y Médico de esa ciudad y ex juez de Instrucción de Ciego de Avila, quien redactó y sostuvo el recurso a nombre de Juan Pino, secretario del Partido Progresista.

Aprobada la candidatura progresista de la provincia de Pinar del Río

En otro fallo, dictado ayer también, el Tribunal Superior Electoral declaró sin lugar la impugnación a la aprobación por la Junta Provincial de la candidatura para cargos nacionales y provinciales del Partido Progresista en Pinar del Río. La presentación se hizo el día 30 de agosto y el Tribunal desestima la citada impugnación por defectos de forma, conforme lo solicitara el doctor José María Beltrán, que representó los intereses del Partido Progresista, anotándose un triunfo más.

Anúnciese en el DIARIO DE LA MARINA

El Centenario del DIARIO DE LA MARINA

"El Encanto" ofrece a sus clientes la oportunidad de adquirir en nuestra Sección de Libros, planta baja, el magnífico volumen que consagra el DIARIO DE LA MARINA a la conmemoración de su centenario.

El volumen es en sí, aparte ya su riqueza literaria, un alarde insuperable de la capacidad periodística cubana.

Es un libro que, por su contenido literario y artístico, interesa a todos los lectores.

Los clientes de "El Encanto" pueden adquirirlo al precio de $2.50, al contado o a crédito, —los clientes con cuenta abierta—en nuestra "Sección de Libros", planta baja.

NOTA.—Como los subscriptores del DIARIO tienen derecho a adquirir ese número extraordinario al precio de $1.20, "El Encanto" no tiene inconveniente en servirlo en esas condiciones previa la presentación del recibo del último mes.

El Encanto

Cortes y Retazos.

Fin de Temporada

En estos días, debido, a las eliminaciones de artículos en vísperas de balance, estas ventas de cortes y retazos, se ofrecen nuevamente rebajados en un

50%

Planta baja.

El Encanto

Ofertas POST-BALANCE.

Su mejor oportunidad económica.

Aproveche usted los primeros días de las OFERTAS POST-BALANCE. Adquiera mejores artículos a precios mas bajos.

Numerosos clientes de EL ENCANTO aprovecharon ayer las imponderables ventajas de las Ofertas Post-Balance.

Como es norma de EL ENCANTO no almacenar las mercancías de una estación para otra, las rebajas efectuadas en todos los artículos de temporada son los más importantes del año.

Pregunte en cada departamento por el artículo de temporada incluido en estas ofertas.

El Encanto

M.E.C.D. 2016

9A SECCION L

TELEFONOS:
Dirección. A-4151
Jefe de Redacción A-3205
Sección de Sports . M-7911

DIARIO DE LA MARINA

TELEFONOS:
Suscripciones . . . M-7911
A.Clasificados . . . A-3333
Agencia Marianao FO-7330

9A SECCION 7

AÑO CIEN — ACOGIDO A LA FRANQUICIA POSTAL — LA HABANA, MARTES, 27 DE SEPTIEMBRE DE 1932 — ACOGIDO A LA FRANQUICIA DE CUBA — PAGINA TRECE

La España actual

EL ABRAZO DE MACIA Y AZAÑA

Por León Ichaso

EL Presidente de la Generalidad de Cataluña ha dado un abrazo efusivo al Presidente del Consejo de Ministros por la aprobación del Estatuto. Una estruendosa explosión de aplausos que comenzó en los andenes de la estación de Barcelona y se fué extendiendo entre todas las multitudes acaudilladas por las representaciones de todos los organismos provinciales y municipales y por los gobernadores civiles de las cuatro provincias ratificó y celebró el abrazo.

El hecho es indudablemente transcendental. Si esos fervores no son del momento, si van prendidos a algo duradero y estable; si esa exaltación de cordialidad hispano-catalana no corresponde a nada circunstancial, sino a la sincera realidad presente de aquella región, ese abrazo estrecho y fraternal, significa que el pueblo catalán no sólo está conforme, sino también plenamente contento y satisfecho con la autonomía que el Estado español le ha otorgado. Significa, por lo tanto, que el tan viejo y complejo problema, pesadilla de España y pesadilla de Cataluña se ha resuelto, no ya tan sólo con la connivencia, sino también con el gozo y con el agradecimiento de la Generalidad.

De donde se infiere, siguiendo la lógica de ese abrazo, de esos vítores y de esa apoteosis triunfal por donde parece que quiere desbordarse, según lo indica el cable, toda el alma de las cuatro provincias de Cataluña, que se acabaron ya por lo menos de parte de Maciá, de la Esquerra y de todos los elementos que tomaron parte en ese acontecimiento, no sólo todos aquellos desahogos separatistas e hispanófobos y todas aquellas actitudes de amenaza y de rebeldía que hasta la aprobación del Estatuto fulminaron con tan lamentable frecuencia, sino también aquel descontento, aquellas quejas y protestas que agriaban e irritaban los ánimos de uno y otro bando.

«España no debe desconfiar de Cataluña por causa del Estatuto». «Nosotros somos ahora más españoles que nunca». «Catalanes, no debéis olvidar que sois tan españoles como catalanes».

Todo eso y algo más dijo Maciá desde los balcones de la Generalidad ante la inmensa muchedumbre de catalanes que lo escuchaban. Y esa inmensa muchedumbre, aplaudió y vitoreó con entusiasmo delirante entre gritos de «¡Viva España!» esas palabras de Maciá.

Este tiene ahora el ineludible y supremo deber de cumplirlas. Ha sido demasiado solemne la ocasión en que las ha pronunciado para que se olvide de ellas. Las ha oído casi toda Cataluña. No pueden reducirse a mero sentimentalismo producido por la presencia del señor Azaña, que tan tenazmente luchó por el Estatuto catalán y tan pródigo fué en sus concesiones a la autonomía de la región. No pueden quedar en espuma de champán.

España ha otorgado —con bastante largueza, por cierto— lo que Cataluña pedía. España ha cumplido, aun contra los recelos y desconfianzas de otras regiones, las promesas que hizo a Cataluña. Ha hecho España todo cuanto le ha sido posible hacer —y aun quizás algo más— para dar solución definitiva a este perpetuo y espinoso pleito, y para terminar de una vez con los requerimientos y los resentimientos de los catalanes. Toca a éstos ahora corresponder leal y fielmente a esta noble y generosa actitud de España. Ya no puede hablar Cataluña de incomprensión. Ya no puede alegar que en Madrid no la entienden, que no son los demás españoles capaces de compenetrarse con su carácter, con sus sentimientos, con su espíritu. Ya no puede acusar a España de desdén, de indiferencia, de desamor. Después del Estatuto, después de ese abrazo de Maciá a Azaña, ya no tendría disculpa de ninguna clase la repetición de pasadas intemperancias y estridencias.

Estas pudieran provenir ahora, en tal caso, de los que con el semanario «Nosaltres Sols», —de un separatismo y de una hispanofobia que mueren,— con el Estat Catalá, agrupación izquierdista afín de «Nosaltres Sols», y con los de la «Unión Democrática», y con los de la «Solidaridad Obrera», vocero de los grupos societarios y sindicalistas, no sólo se han abstenido de tomar parte en la recepción a Azaña, sino que han atacado también duramente a Maciá por lo que estiman inconsecuencias y defecciones. Pero de Maciá, de Gassol, de la Esquerra y todos cuantos dirigieron dicha recepción sólo puede brotar ya, después de tanto desbordamiento de hispanofilia, labor de efectiva cordialidad y confraternidad hispano-catalana. No les es dado a éstos de ningún modo hacer causa común con los voceadores de ninguna tendencia de desintegración. Su lema, en lo sucesivo, debe ser: «Cataluña con España y España con Cataluña».

Agregados mexicanos, ingleses y franceses, a las maniobras en Melilla

Un convenio único de telecomunicación es el motivo principal de las conferencias sobre el radio y la telegrafía, en Madrid

Una comisión mixta ha sido designada con el objeto de que presente el proyecto de convenio tras haberlo debidamente estudiado. Los delegados al Congrso son muy agasajados

MADRID, septiembre 26. (Especial para el DIARIO DE LA MARINA).

Están siendo muy festejados los delegados a la Conferencia Telegráfica y Radiotelegráfica.

El Ayuntamiento de Madrid les ofreció una espléndida fiesta en el Hotel Palace, a la que concurrieron más de mil personas, sirviéndose a los asistentes un exquisito te.

Ocupó la presidencia el Ministro de Comunicaciones, teniendo a su derecha al delegado de Inglaterra y a su izquierda al de Cuba. En los demás sitios de honor tomaron asiento los jefes de las delegaciones de España, Francia, Estados Unidos, Alemania, Argentina, Italia y Rusia.

En el día de ayer se dirigieron en una caravana de autocars a la ciudad de Toledo, visitando además el Escorial y Aranjuez, donde se les ofreció un banquete.

Por la noche regresaron, encontrándose todos los excursionistas muy satisfechos por la espléndida acogida que se les dispensó y por las numerosas bellezas artísticas que en la citada jira pudieron admirar.

Se sigue trabajando intensamente, habiéndose dado preferencia al proyecto que trata sobre un convenio único de telecomunicación, que ha sido en realidad lo que ha originado la convocatoria de ambas conferencias, habiéndose designado una comisión mixta para que presente el texto del mismo después de que se haya estudiado convenientemente. Se tomará como punto de partida para la confección del mismo un anteproyecto de la oficina internacional.

MULTADO POR EL GOBERNADOR DE GUIPUZCOA UN SACERDOTE

SAN SEBASTIAN, septiembre 26. INS. El gobernador civil de la provincia ha impuesto una multa de 500 pesetas al Padre Benito Altolaguirre, sacerdote, por haber publicado un artículo en la prensa local que considera injurioso para el gobierno republicano, la primera autoridad de la provincia.

SE REDUCIRA EL NUMERO DE LETRAS EN LAS PALABRAS DE CLAVE CABLEGRAFICA

MADRID, septiembre 26. (US)—La comisión de tarifas del Cuarto Congreso Internacional de Radiotelegrafía, aprobó hoy una proposición para reducir el número de letras contenidas en las palabras de clave cablegráfica de diez, que se permiten actualmente, a cinco.

La mayoría de los delegados británicos, que prestaron su apoyo a la delegación de los Estados Unidos, se mostraron favorables a la nueva medida.

La proposición será presentada al Congreso en pleno, para ser aprobada definitivamente.

En el Ateneo Enciclopédico Popular de Barcelona se celebró un homenaje muy entusiasta a Margarita Xirgu

La recepción de la ilustre artista española como socio de honor de la expresada corporación, se efectuó en una brillante fiesta, ante concurrencia numerosa y selecta

BARCELONA, septiembre 26. (ST).—Con motivo de celebrarse la recepción de Margarita Xirgu como socio de honor del Ateneo Enciclopédico Popular, se tributó un homenaje a esta artista.

El acto tuvo efecto en el salón de actos del Ateneo, con asistencia de numerosos escritores, artistas y admiradores de la festejada.

Ocupó la presidencia Margarita Xirgu, y a su lado se sentaban Mercedes Nicolau, en representación de las artistas teatrales: Ambrosio Carrión, presidente de la entidad organizadora; don Emilio Galés, don Enrique Jiménez, en representación de los actores; don Joaquín Montaner y varios actores y críticos catalanes.

La aparición de la señora Xirgu en la presidencia fué saludada con largas ovaciones.

Abrió el acto el señor Galés, que leyó las adhesiones recibidas, entre ellas una del señor Gassol, otras del alcalde de Barcelona, del Comité de Bellas Artes, de doña María Morera, del señor Rivas Cherif, de la empresa del teatro Lara, de Madrid, etc.

Durante el acto se recibió una de don Manuel Azaña y otra de don Enrique Borrás.

La lectura de adhesiones fué acogida con aplausos.

En representación de la Comisión organizadora, el señor Torras explicó el motivo del homenaje que se tributaba a la señora Xirgu.

El señor Larios, crítico, pronunció unas palabras de adhesión.

Después don Enrique Jiménez dijo que debía dar las gracias al Ateneo por la ocasión que le proporcionaba de poder hacer pública la sincera admiración y estima que siente y ha sentido siempre por la señora Xirgu.

Después habló don Enrique Sentíes, autor, y a continuación don Joaquín Montaner.

Este pronunció un discurso en castellano y dijo que en Margarita Xirgu se condensaban las tres cualidades del verdadero artista: el fervor teatral, la sinceridad dramática y la fuerza de expresión.

Luego pronunció unas palabras en catalán, pidiendo que el Ateneo Enciclopédico Popular se dirija al presidente de la República y al Gobierno solicitando la gran cruz de Isabel II o la cruz de la República para Margarita Xirgu, como premio a su ejemplar ejecutoria como artista.

Después pronunció unas palabras también doña Mercedes Nicolau.

Resumió los discursos el presidente del Ateneo, don Ambrosio Carrión, y acto seguido se hizo entrega a Margarita Xirgu de un artístico pergamino por el que se la nombra socio de honor.

Finalmente, la festejada dió las gracias en sentidas palabras por las lisonjas de que la hacían objeto.

Dijo que nunca había estado contenta de sus interpretaciones.

«Siempre me ha parecido—añadió—que se podía hacer mejor. De lo que estoy satisfecha es de la dignidad con que he sentido mi vocación de artista, dignidad que yo recomiendo se ponga en el trabajo de cada día, para bien de Cataluña.»

Fué muy aplaudida.

Después de serle entregados diversos ramos de flores Margarita Xirgu recitó varias poesías de Guimerá, Verdaguer, Maragall y Alcover.

Margarita Xirgú en «El arte de las damas»

Ha sido desmentida oficialmente la noticia de que el Primer Ministro Azaña y el Sr. Maciá estén formando una coalición de fuerzas para las elecciones en Cataluña

MADRID, septiembre 26. (INS).—La participación de España en la Feria de Otoño de Leipzic, Alemania, ha producido excelentes resultados a la industria aceitera y arrocera de este país, en opinión del ministro de Agricultura, don Marcelino Domingo, quien agregó que se han hecho buenas ventas de esos dos artículos.

CUESTA LA VIDA A UN COMERCIANTE UN ACCIDENTE DE AUTOMOVIL

SANTANDER, septiembre 26. (INS)—Nicolás Lavín, conocido hombre de negocios de esta ciudad, resultó muerto hoy en un accidente de automóvil.

Resultaron gravemente heridos en el accidente, Enrique Basquerrechoa y Javier Loyo, que acompañaban a Lavín.

El automóvil se destrozó contra un árbol cerca de Fozaya.

CONDECORADOS TRES PESCADORES POR UNA HAZAÑA

CORUÑA, septiembre 26. (INS).—Han sido condecorados por el jefe provisional de Galicia, cinco pescadores, a los cuales se concedió la Cruz de Beneficencia, porque exponiendo sus vidas salvaron a los tripulantes de un pesquero.

Los condecorados son: Manuel Somorrostro, José Dopasso, Antonio Pérez, José Sanparen y Manuel Abelardo.

MACIA CONFERENCIO CON SU MINISTRO DE HACIENDA

BARCELONA, septiembre 26. (INS)—El presidente de la Generalidad de Cataluña, don Francisco Maciá, celebró hoy una extensa conferencia con su ministro de Hacienda, acerca de las cláusulas financieras del nuevo Estatuto.

Se ha desmentido oficialmente que el presidente Macia y el jefe del Gobierno, Manuel Azaña, estén formando una coalición de sus respectivas fuerzas, con motivo de las próximas elecciones que se celebran en Cataluña.

UN MOTORISTA TRATO DE SUICIDARSE CON VENENO

En el Centro de Socorro de Marianao fué asistido por el doctor Montoto, Claudio Fernández Bello, motorista de la Havana Eléctrica, natural de la Habana, de 38 años de edad, y vecino de Santa Catalina número 8, de una intoxicación de carácter grave.

Según manifestó a la policía había ingerid ovarias pastillas desconocidas con el propósito de privarse de la vida, por venir padeciendo de una enfermedad hace tiempo. Fernández fué Concejal de este Municipio.

SE VAN A CREAR EN MADRID TRES INSTITUTOS DE SEGUNDA ENSEÑANZA Y VARIAS ESCUELAS

Las escuelas creadas son veintisiete en los distintos barrios de la capital de España, además de seis nuevos pabellones para la ampliación de las escuelas existentes

MADRID, septiembre 26. (ST). — Los Institutos nacionales de Segunda enseñanza que se crean en Madrid, con arreglo a lo dispuesto en el decreto de 23 de julio último, son tres, y se denominarán: Instituto nacional de Segunda enseñanza de Antonio Nebrija, el que se establezca en el suprimido Colegio de Chamartín, de la extinguida Compañía de Jesús; Instituto nacional de Segunda enseñanza de Calderón de la Barca, el que se instale en el edificio que ocupaba el Instituto Católico de Artes e Industrias, perteneciente a la misma extinguida Compañía de Jesús, situado en la calle de Alberto Aguilera, e Instituto nacional de Segunda enseñanza de Velázquez, el que se instale en el local habilitado al efecto en la calle del mismo nombre.

Queda abierta la matrícula de enseñanza oficial para todos los cursos de Bachillerato en los tres citados Institutos durante el mes de septiembre. Las inscripciones se harán en la secretaría del Instituto nacional de Segunda enseñanza de San Isidro, donde se establece provisionalmente una secretaría común a todos ellos, hasta tanto que se designe el personal administrativo correspondiente a los Institutos de referentes.

TAMBIEN SE CREAN NUEVAS ESCUELAS EN LA CAPITAL DE LA REPUBLICA

Cinco nuevos pabellones en el paseo de los Pontones para ampliar en igual número de clases la graduada de niños del grupo de Joaquín Costa.

Un nuevo pabellón en la calle de Avila, número 4, destinado a ampliar una clase en la graduada de niños del grupo Jaime Vera.

Una escuela de niños en la calle de Concepción Rodríguez, número 26.

Una id. id. en la calle de Marcelo Usera, número 26.

Dos id. en nuevos pabellones de la calle de Inglaterra, número 12.

Dos id. en la calle de la Batalla del Salado, número 9.

Tres id. en la calle Lista, número 97.

Una id. en la calle de Abascal, número 8.

Una id. en la calle del Sacramento, número 10, segundo.

Cuatro escuelas de niñas en la calle de Granada, número 32.

Tres id. en la calle del General Pardiñas, número 108.

Tres id. en la calle de los Vascos, número 12.

Una id. en la calle de Marcelo Usera, número 26.

Una de párvulos en la calle de lGeneral Pardiñas, número 108.

Una id. en la calle de los Vascos, número 12.

Una id. en la de Manuel Fernández Caballero, número 12.

Dos id. en el antiguo pabellón del paseo de la Florida.

anlaqrcaB,aiell-tldenieleeseuee a sE

SIGUEN EN EL GOBIERNO LOS SOCIALISTAS

No terminarán los juicios contra los revolucionarios hasta dentro de 18 meses

BILBAO, septiembre 26.—US.—El Comité regional del partido socialista ha autorizado a los delegados que participarán en el próximo congreso nacional socialista para que voten a favor de que los ministros socialistas se mantengan en sus puestos y continúen cooperando con el gobierno todo el tiempo que lo estimen necesario.

NO SE COMPLETARAN LOS JUICIOS DE LOS REVOLUCIONARIOS HASTA DENTRO DE 18 MESES

MADRID, septiembre 26.—US.—Don Diego Medina, presidente del Tribunal Supremo anunció hoy que los juicios de los militares y civiles complicados en la reciente revuelta, no podrán completarse este año, añadiendo que el proceso continuará al menos por espacio de 18 meses.

VEJACION

Adelaida Pérez Arbelo, vecina de Zayas 13, fué acusada por el vigilante 276, de que encontrándose de visita en la casa Cuarteles, entre Aguiar y Cuba, sin motivo alguno la vejó.

IMPORTANTES LAS MANIOBRAS EN MARRUECOS

Un velero noruego con un tripulante, que iba a los E. U., de arribada en Gijón

MELILLA, septiembre 26. (INS).—En breve se celebrarán maniobras en esta plaza, en las cuales tomarán parte diez mil soldados peninsulares e indígenas y una veintena de aeroplanos.

Han llegado a esta ciudad con tal motivo el comandante militar Gómez Morató, con su jefe de Estado Mayor Rodríguez Ramírez y varios agregados franceses, ingleses y mexicanos.

ENTRO DE ARRIBADA EN GIJON UN AVENTURERO DEL MAR

GIJON, septiembre 26. (INS).—Un pequeño velero noruego llamado «Mariasani», en el cual un solo tripulante intentaba hacer un viaje desde Bergen a los Estados Unidos, vía Lisboa (Portugal) y las Islas Canarias, ha tenido que entrar de arribada forzosa en este puerto por haberlo sorprendido un violento huracán cerca de estas costas.

LA RURAL DETIENE A UN FUMADOR DE MARIHUANA

Una pareja de la Guardia Rural destacada en la Playa de Jaimanitas sorprendió fumando mariguana a Alejandro Castro s. o. a. natural de San Juan y Martínez, de 31 años de edad y vecino de San Nicolás 270, Habana, reconocido por el médico de guardia se comprobó que es un vicioso. El doctor Cowley decretó su remisión al Mariel.

OTRO «BANQUERO» ARRESTADO

Los expertos Méndez, Rull y Brito, lograron el arresto del banquero de terminales Ignacio Pérez Lago, vecino de Esperanza 121, por haberlo sorprendido cuando realizaba operaciones de rifas, cuyas listas se tragó al darse cuenta de la presencia de la policía, alterándose el orden con tal motivo.

NUEVO RECORD DE ALTURA CON EL AUTO-GIRO

El aviador trasatlántico Lewis A. Yancey ha logrado elevarse a 21,500 pies

BOSTON, septiembre 26.—INS.—El capitán Lewis A. Yancey, famoso aviador trasatlántico, ha establecido hoy un nuevo record de altitud para autogiros, sistema La Cierva, elevándose a 21.500 pies y mejorando su record anterior de 2.300 pies.

Realizó la hazaña con motivo de las fiestas que se organizaron para inaugurar los nuevos hangares y cuarteles de la Guardia Nacional de Massachusetts en el aeródromo de East Boston.

A los ocho mil pies, según Yancey, estaba soplando una fuerte galerna y el frío aumentaba a medida que la ascensión progresaba.

Realizó el vuelo el domingo por la tarde en una hora y 50 minutos.

EN LIBERTAD DOS ACUSADOS

El doctor Cowley, juez de Instrucción de Marianao, no encontrando pruebas acusatorias contra los señores Felipe Lorenzo García, chauffeur, y Francisco Sarmiento Montero, jardinero, que fueron acusados en el día de ayer por J. A. Montalvo, vecino de Quinta y 28, como los autores de un robo de 700 pesos, quedaron en libertad.

Un resumen histórico:

de la vida de los indios siboneyes; de la conquista y colonización de Cuba; de las industrias azucarera y tabacalera; de nuestras costumbres de un siglo; de las luchas por la independencia; de la vida artística, civil y social cubana; del desarrollo del ferrocarril en el país, etc., etc.

figura, con estupendas ilustraciones adecuadas, en el "Número-Centenario" del DIARIO DE LA MARINA

Además, muchos otros trabajos

narrando la vida diaria de los habaneros de hace un siglo; la manera de ser de los orientales; la psicología de nuestros campesinos; las peculiaridades de la fauna y flora cubanas; la riqueza que en montes y minas posee la Isla, así como novelas, cuentos y crónicas de Concha Espina. Alberto Insúa, Zamacois y Hernández Catá, y otros muchos trabajos—todos de interés nacional—que forman un conjunto artístico-literario documentado y fascinante.

Eso es el "Centenario" del DIARIO una obra única;

pida y conserve un ejemplar, que cada año valdrá más

$1.20 *para los suscriptores* *Para el público* **$2.50**

LO QUE HE VISTO

SANTOS, REYES Y BASTARDOS

Por Ramón Infiesta

Cuando los canónigos de Sevilla acordaron construir una Catedral «que hiciera creer a la posteridad que estaban locos», no pensaron nunca que su obra resultara de grandeza tan desproporcionada, en la admiración de los futuros, con el fin espiritual perseguido.

La Catedral de Sevilla es la más impresionante de las catedrales españolas. Le falta acaso la solemnidad aplastante de la metropolitana de Toledo; el fausto oficial que prestan los tesoros acumulados de tres monarquías, los sombreros de los cardenales flotando en la atmósfera oscurecida, el prestigio de la sombra de Recaredo, Sevilla no fué nunca capital de España... Seguramente carece también del encanto melancólico de la catedral de Burgos; necesitaría sus tristes claustros, sus capillas de recuerdos atormentados, donde viven todas la figuras desdichadas de la historia hispana.

Pero la catedral de Sevilla inunda y detiene las potencias espirituales de quien imprudentemente se aventura en sus naves frías y desoladas. En su gigantesco puntal se pierden y acolchan los latidos del propio corazón. En su inmensidad desierta se enturbia la mirada, se embotan los sonidos, se espiritualizan los perfumes. Se siente frío, un vago recelo, una indecisión como el asomarse al borde de un abismo.

El viajero, náufrago en aquel océano penumbroso, pierde pronto la noción del mundo exterior. Cada pilastra que franquea, cada altar que rebasa, lo van alejando del sol y de la realidad. Se hunde insensiblemente en un como remanso de infinita quietud, tal **intermezzo** fantástico del pensamiento, fuera del tiempo y fuera del espacio.

Y es en esta disposición de espíritu que llega a la «Capital de Reyes». Cruza la monumental cancela y sobre él se desploman los siglos. Pero sólo un siglo se detiene y evoca lejanas reminiscencias. Es el siglo de las grandes conquistas, de las insignes locuras, de los reyes piadosos y de los infantes fracticidas. San Fernando conquista a Sevilla, Alfonso el **Sabio** aspira a la corona imperial, don Pedro **el Cruel o el Justiciero**—acaso más valeroso que cruel y más desdichado que justiciero—muere a los golpes del puñal de su hermano...

Los días más heróicos y sinceros de la Reconquista reviven bajo la cúpula de la Capilla de Reyes. La Virgen, sentada en lujosa silla tallada, cubierta de suntuosas vestiduras, repleta de joyas, asiste dede su quieta magnificencia—más reina que Virgen—a los monarcas que fueron grandes en su nombre, ahora inmóviles a sus pies. Su fisonomía, a la que presta intrigante superioridad un extraño tinte mongólico, parece reflejar soberana indiferencia ante los regios despojos. Ha visto tanto... Desde que San Luis la donó a San Fernando, permanece en el mismo sitio. Cortesía de reyes y presente de santos, plena de importancia, ha presidido las ruinas de la mezquita árabe, el antiguo templo, la nueva y suntuosa catedral. Ahora es el eje de los sepulcros de los tres reyes dormidos en su esperanza para siempre.

Fernando III, Beatriz de Suabia, su esposa y su hijo Alfonso el **Sabio** El Rey Santo reposa a los pies del altar en magnífica urna de plata. Sus restos incorruptos son mostrados al pueblo dos veces al año y si en tales ocasiones lo aflige alguna gran desventura nacional quiere la fama que la desvencijada espada con que el conquistador de Sevilla destrozaba, en nombre de Dios, a los enemigos de Castilla, se agita en la sonoridad hueca de la cripta..., que entrechocan sus espuelas... y que soplos imperceptibles e inexplicables rizan el pendón de la Reconquista...

Bajo el altar se abre una cripta pequeña y humilde. Allí se custodian la espada y el pendón. Y en los nichos laterales reposan cuatro cofrecitos, cuidadosamente atados con cintas rojo y gualda. Sobre dos de ellos campean coronas reales de latón. Conservan las cenizas de don Pedro **el Cruel** y de doña María de Padilla, su morganática esposa. En los restantes yacen los restos de sus hijos, los infante don Juan y don Fadrique.

Contemplando estos honores escondidos, casi vergonzosos, se cree entrever el fondo del terrible concepto de la realeza. Repudiado **in petto** por su matrimonio de amor, el monarca castellano alcanza a colocar sobre el osario de la plebeya, por la condición de su dignidad inalienable e indiscutible, el emblema real. Sus hijos, los **bastardos,** llevan en sus venas una partícula del derecho divino, que nada ni nadie puede arrebatarles. Por eso tienen aquí un lugar disimulado, si se quiere, pero muy junto al de los otros, al de los hijos y nietos de los reyes.

Es en estas capillas solemnes, en estas criptas absurdamente razonables donde se comprende cuanto tenía de sistema político el absolutismo sagrado de los reyes y con cuanta verdad hablaba al corazón de sus creyentes.

SE VERA HOY LA CAUSA DE HOMICIDIO POR IMPRUDENCIA CONTRA CARLOS PARRILLA

En la Sala Primera se celebrará el juicio del proceso contra Carlos Navarro Parrilla, por el homicidio por imprudencia de Isauro Hervas Ordóñez, en la Calzada de Columbia, frente al edificio del Colegio de Belén, la tarde del doce de enero último. El procesado guiaba el autocamión número 50732, destinado al reparto de mercancías propiedad de José Manuel Hernández de la Osa, y, según el fiscal, conducía el vehículo a excesiva velocidad, arrollando a Hervas y produciéndole lesiones de tal intensidad que falleció a las pocas horas.

Pide el fiscal para Navarro Padilla la pena de un año un día de prisión correccional.

SUSCRIBASE AL Diario de la Marina

M.E.C.D. 2016

IMPORTANTE REUNION CELEBRO ANOCHE LA UNION ATLETICA

MAX BAER LE PROPINO UNA PALIZA A TUFFY GRIFFITHS, PARANDO EL REFEREE LA PELEA

SPORTS DIARIO DE LA MARINA SPORTS

PAGINA CATORCE LA HABANA, MARTES, 27 DE SEPTIEMBRE DE 1932 AÑO CIEN

TOPICOS FUTBOLISTICOS
a cargo de PETER

—La Federación conocerá los incidentes del domingo.
—Buenos o malos, son los árbitros, los amos en el terreno.

ESTA noche se reunirá el Comité Directivo de la Federación de Futbol de la Habana y conocerá de los incidentes acaecidos el pasado domingo durante el match de Iberia y Juventud Asturiana.

Lo más probable es que el partido quede ganado con la anotación registrada de dos por una que había cuando se terminó el match. Esto es si se hacen las cosas bien hechas, pues fué por una indisciplina de los jugadores asturianos por lo que el árbitro se vió obligado a suspender el match.

Si el Capitán del equipo obliga a salir del juego el o los jugadores que había expulsado el árbitro, esta noche no tuvieran que tomar acción sobre lo acaecido los señores federativos.

Si el árbitro lo hizo o mal o lo hizo bien, es cosa por la cual los jugadores no deben hacerse la justicia catalana, aun cuando sea como en este caso, precisamente contra un catalán. El árbitro, bueno o malo, es la única autoridad en el terreno y hay que respetarlo. Si no sirve, son los directivos de las sociedades los que tienen que laborar porque no siga arbitrando. Todo lo que se haga en el campo, a nada práctico conduce.

No hace mucho tiempo ese mismo árbitro se equivocó y le dió un goal a la Juventud que le dió la victoria sobre el Fortuna. Entonces los fortunistas, más disciplinados, no se pusieron majaderos. Si se ponen, hubieran perdido además del partido, uno o dos jugadores por descalificación.

Nosotros, que conste, no queremos defender al árbitro del domingo. Y no lo queremos defender porque entendemos que la primera condición que debe adornar a un referée, es la moral, y Pagés, dicho sea con la sinceridad que siempre decimos las cosas, no tiene ninguna. La moral es una cualidad que nace con la persona, no se compra en el café «La Isla», porque don Pancho no vende ese artículo. Pagés es un señor que habla mucho, asiste a todas las peñas balompédicas, y tiene el defecto capital que cuando sale de vena al campo no ve nada, y cuando sale malhumorado ve más de la cuenta.

Le da confianza a todo el mundo. Y un Juez que está lleno de amigos, está perdido.

No es la primera vez que Pagés ordena salir del campo a un jugador, y luego lo deja. Si esto no lo supieran los jugadores, cuando envía uno para la ducha, de seguro que ni se le protesta ni se le pega.

Moral, personalidad, he aquí dos cosas que hacen falta para administrar justicia balompédica.

ESTADO DEL CAMPEONATO AMATEUR

Después de los juegos celebrados el domingo en Regla Stadium y Hershey los clubs se encuentran en el estado que a continuación ofrecemos. Sólo van insertados los que se hallan en la primera división con algunas posibilidades de mejorar. Mendizabal se mantiene como primer pitcher con siete triunfos invicto.

Lo sigue Ramón de la Cruz con seis y uno.

	G.	P.	E.	Ave
Hershey	15	2	1	.869
Regla	15	3	0	.833
Teléfonos	13	5	1	.722
A. D. C.	13	6	0	.684
Cubaneleco	11	6	1	.647

Siguen Fortuna, Yara, Cárdenas y Ferroviario; Los juegos para el próximo domingo serán Regla vs. Ferroviario; Fortuna vs. Yara, en el Ferroviario y en el Regla Cubaneleco vs. A. D. C. Los telefonistas jugarán en Cárdenas. El Cubaneleco lleva cuatro derrotas consecutivas. El Hershey recesará el domingo por señalársele con el Vibora Tennis, retirado del Campeonato.

GENER
Nº 1
EL
OVALADO
IDEAL

LA ESPERANZA DE LOS CUBS Y SUS DOS ARTILLEROS

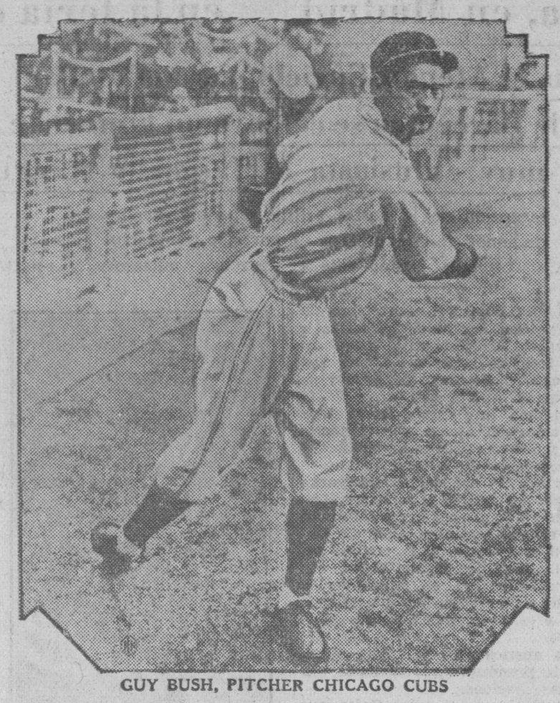

GUY BUSH, PITCHER CHICAGO CUBS

HAZEN (KIKI) CUYLER.

Según todos los expertos, Guy Bush, con su «crew ball» perfeccionada, será el llamado a detener en seco a los New York Yankees en los mathes de la próxima serie mundial y el gran hurler derecho, que ha cursado una de las mejores temporadas de su carrera, asegura encontrarse en condiciones de acabar con el empuje de los muchachos de Mc Carthy. Bush ha pitcheado muy bien en los últimos días y parece hallarse en gran forma para el primer game. A su lado tenemos a Riggs Stephenson y Hazen Kiki Cuyler, de cuyo hitting se esperan muy buenas cosas en la serie. Ambos son los verdaderos artilleros del team.

"ATLETAS QUE USTED DEBE CONOCER"...
POR DOMINO
LINA ESCARPENTER - CLUB TELEFONOS - BASKET

NOTA.— Este es el décimo-noveno de una serie de artículos que iremos publicando en estas páginas presentando la vida deportiva de los atletas que se encuentran en actividad, destacando los puntos más salientes de su vida íntima, sin olvidar tampoco sus costumbres.

BIOGRAFIA No. 19

Nombre: Lina Escarpanter.
Edad: 18 años.
Peso: 120 libras.
Estatura: 5.5 piés.

Lina Escarpanter, la encantadora triguenita del floor, es un precioso regalito que ha hecho Pinar del Río al basket ball local. Desde allá vino hace unos años y desde entonces a la fecha una buena colección de habaneros han perdido la mentalidad. Lina lleva cinco años en la capital, pero aun no ha olvidado nada de su pintoresco «Pinar del Río». Si usted no lo cree así, mencióneselo con la menor peor intención del mundo y verá algo sorprendente. «La Habana tiene muchos atractivos,—dice Lina. Pero, nada puede compararse con las tardes encantadoras de Pinar del Río.»

Llevando poco tiempo en los sports, la carrera deportiva de la simpática standing guard del Teléfonos no tiene un largo historial, pero nadie puede discutir que su ascenso ha sido sorprendente en tan corto espacio de tiempo. Primero jugó con el equipo femenino de los Hermanos Maristas, más tarde con el Fortuna y ahora lo hace por el Teléfonos, donde se encuentra encantada de la vida. Lina no es una **jugadora de un millón de pesos**, pero los críticos dicen que es una standing guard eficiente y eso le basta para considerarse satisfecha.

Al revés de muchas jugadoras, Lina no es de las que se preocupan mucho por los piropos de la prensa. Prácticamente detesta el halago reporteril, pero, mujer al fin, no puede evitar entusiasmarse cuando se entera que le han escrito cosas muy interesantes. Una vez le enseñaron un periódico para mostrarle lo que había dicho un cronista de su juego, y comentó: «La misma historia de siempre. La encantadora y preciosa muñequita que anoche ....etc. ¡Siempre lo mismo! Cuando leeré algo que hable realmente sobre el juego? Después le dieron el periódico y minutos más tarde se le vió sola, apartada, devorando con entusiasmo los piropos escritos por el comentarista. Con esto, Lina demuestra prácticamente el temperamento de la mujer. Indiferente en la apariencia, pero muy interesada en su fondo, cada vez que se trata de algo halagador

Volviendo a sus condiciones deportivas, puede decirse que Lina es una de las jugadoras más efectivas que se han visto en nuestros floors en los últimos tiempos, habiendo cautivado y entusiasmado a numerosos aficionados con sus demostraciones.

Fuera del floor, Lina es un encanto de mujer, aun cuando tiene el defectillo de que se ríe constantemente de todo lo que tiene delante. Algunas veces se muestra cansada de la pierna y asegura que ello es resultado de un golpe que experimentó en uno de los encuentros del último campeonato femenino celebrado. Este golpe, incidentalmente, no le permite desarrollar muchas veces todo su juego en el standing guard.

Lina gusta de la natación, pero si usted la invita a un game de basket dejará todos los proyectos que tenga trazados para asistir a la playa. Recientemente organizó un «party» para pasar el día en la playa y dejó a todo el mundo con las ganas para asistir a unas prácticas de basket ball. Le encanta el basket por sobre todas las cosas y cree que nunca podrá enamorarse de un hombre que pueda prohibirle el game.

Por las noches se entusiasma con el cine. Y se considera desilusionada cuando no vé a Clark Gable en acción. Le gustan los hombres trigueños y mientras más altos, mejor. Cuando está en el cine olvida completamente todo y vive la acción que está viendo en la pantalla Escoge con su pensamiento uno de los personajes de la cinta y considera que todos sus percances le están ocurriendo a ella.

Cuando no va al cine, puede vérsele en su casa, devorando con entusiasmo una novela pasional. Aquí también vive los personajes y muchas veces sufre tanto como la protagonista del drama. Al leer, Lina se extasía tanto que algunas veces ha dejado de almorzar para terminar una novela. Tiene la costumbre de terminar en un mismo día cualquier novela que empieza.

Detesta el radio, pero ama la música de orquesta. Gusta de estar en todos los **parties** y se entusiasma cuando nota que hay algún **brandy** por el medio. Sin **Brandy** no hay fiesta—dice Lina. Mientras está en el club se le vé constantemente unida a Toto López Senén, Aida Díaz e Isabel Jiménez, especialmente con Aidita Díaz, a quien considera la mejor amiguita que ha tenido. Fuera del club prefiere estar sola. Mientras menos compañía, mejor. No es supersticiosa, pero jamás se le verá con sombrero por la calle. Prácticamente rechaza esa prenda de vestir. Tiene un lunar en la parte inferior del ojo izquierdo. Siempre se está riendo y no gusta de entrar en relaciones con las personas de carácter sentimental.

Es de regular estatura, pelo muy negro y de sonrisa peculiar. Siempre está riendo, aun cuando le hayan dicho que **no**, a algo que ha pedido. Muy pocas veces pierde su temperamento y siempre hace tiempo para ponerse a bien con Dios.

Cada vez que va a llamar a una persona, dice inconscientemente: «¡Ven acá, Herri»! sin que pueda explicarse cómo, ni por qué. Nosotros tampoco no lo explicamos. Su mayor cariño es para la autora de sus días y por nada del mundo deja que hablen mal de su Pinar del Río.

Repetimos que detesta que le digan constantes piropos cuando está en el floor, pero, su figurilla invita a eso, y ni ella ni nadie lo pueden evitar. De todos modos, es una de las más simpáticas jugadoras que hemos visto en acción en los últimos tiempos y una de las más eficientes también.

Lea mañana: Atletas que usted debe conocer.

Los Cubs solo tienen un hombre en el outfield que es bateador como cualquiera que no sea Foxx

El veterano Stephenson es un artista en el left field, bateador normal que se pasa toda una temporaad bateando sobre los 300. Pudiera resultar el héroe de la próxima Serie Mundial

(Por VERNON GOMEZ, para la «Universal Service»)

(Este es el tercero de una serie de artículos por Gómez, dando sus impresiones sobre la próxima serie mundial).

NEW YORK, septiembre 26.—US. Ahora estoy listo para hablar de out fielders. Me agrada más hablar de ellos que pitchearles. Especialmente si son como Jimmy Foxx. Le he tomado un poco de respeto a ese Foxx. Bateó dos de los home runs más largos que he visto y los dos me los conectó a mí. Enfrentarse con los Cubs —si es que me enfrento con ellos— es cosa de juego de niños comparado con la tarea de batirse con ese asesino.

Bien, pero de outfielders hemos de hablar. No veo como los Cubs pueden compararse con nuestros hombres de primera línea o de la reserva. Tenemos mejor **punch**, una defensa que es tan buena o mejor que cualquiera y sin tener en cuenta las sustituciones que se hagan en el outfield, los Yankées serán más fuertes defensivamente.

Los Cubs sólo tienen un outfielder bateador, que es capaz de pegarle a la bola como cualquier menos como Foxx. Ese es el veterano Stephenson, el left field. Es un player de calibre y juega mejor sólo cuando las jugadas brillantes valen.

Stephenson es un bateador normal de 340, significando esto que puede batear 34 hits en 100 veces al plate. Significa también que puede quedar sin batear de hit en 66 veces de 100. Considero a Stephenson analizando toda su carrera en las mayores, para dar estas cifras.

Cuando un buen hitter como Stephenson, que bateó 319 veces en la serie de 1929 y que pasa toda una seasón pegando sobre la marca de los 300. Algún día lo veremos botando pelotas y otros días lo veremos pegando rollers fáciles a los infielders. Pero tenga un buen hittter un día feliz o desgraciado, es siempre un hombre peligroso. Si un hombre se suelta en una semana, entonces resultará un héroe de la serie mundial, como pasó con Pepper Martin en 1932.

Colocando toda la fuerza ofensiva de los Cubs en Stephenson y no olvidando de que Cuyler es un verdadero player de base ball, podemos decir con toda confianza que ninguno de los bateadores del Chicago puede compararse a Ruth. El Babe tuvo una mala serie en 1922, pero ha sido un factor en los éxitos de los Yankees en todos los demás años. Los Cubs saben que hay peligro de un home run cada vez que Ruth le tira a la pelota.

Ruth no es el hombre defensivo que fué hace unos pocos años. No puede cubrir grandes espacios de terreno Su conocimiento de los hitters le permite, en cambio, suplir la falta de velocidad con la buena colocación.

Combs tiene una decisiva ventaja sobre el center fielder del Chicago. Ni Moore ni Demaree se pueden comparar con él. Esto es, en el juego de toda una temporada y a pesar de lo que dicen que no tira. Ustedes no han visto muchos corredores alargando sus batazos a costa de Combs este año.

Hay sus pro y sus contra entre Kiki Cuyler y Ben Chapman. El último es un relámpago en las bases y un gran tirador además de un player muy mejorado en todos los aspectos. Cuyler, en cambio, es uno de los out fielders considerados de más calibre en las mayores. Es consistente, seguro, poderoso hitter y tiene un brazo admirable. Tal vez en una temporada completa, tenga una pequeña ventaja sobre Chapman, que es un jugador joven y no ha llegado a su completo desarrollo.

En la reserva, los Yankees tienen ventaja sobre los Cubs. ¿Cuántos clubs de las grandes ligas tienen la reserva en el outfield que poseen los Yankees en Byrd y Hoag?

CURACION
RADICAL Y RÁPIDA
SANTAL
MIDY
de los Flujos Recientes
ó Persistentes
Exigir la Firma:
PARIS, 9, rue Vivienne, 8
y en todas las Farmacias

Sándalo Petit
con urotormina
antiséptico de las vías urinarias
alivio seguro y rápido

MAX BAER ACABO CON GRIFFITHS EN SIETE ROUNDS

Phil Collins, el referée, detuvo el bout para evitar mayor castigo a Griffiths

Por HARRY MC NAMARA

CHICAGO, septiembre 26. (US) Max Baer, en una acometida que parece no tendrá fin hasta que llegue el campeonato heavyweight castigó a Tuffy Griffiths hasta dejarlo en desastrosas condiciones y lograr una victoria por K. O. técnico en siete rounds, en el evento estelar del programa ofrecido esta noche en el Chicago Stadium.

Griffiths, corajudo, pero superado, trató vanamente de mantenerse en pie frente al barraje de golpes con las dos manos que lanzaba su oponente, pero después del primer round, fué simplemente cosa de preguntarse cuándo duraría el muchacho de Chicago, ya que la superioridad de Baer era manifiesta.

Baer, que comenzó lentamente como es su costumbre, empleó mucha de su energía en el primer acto, haciendo gracias y saludando a sus imaginarios amigos, junto al ring.

Comenzando con el segundo round Max comenzó a soltarse.

En el cuarto tenía a Griffiths a su merced y parecía que iba a detener el referee la pelea. Griffiths insistió en continuar.

En el séptimo, el referee Phil Collins detuvo el bout para evitarle a Tuffy más castigo.

NOGUEIRA DIO UNA SORPRESA, AYER, AL GANARLE A CRESPO

Una sorpresa interesante se dió ayer en las canchas de los Jóvenes Cristianos, al reanudarse el campeonato inter-socios de hand ball de la veterana entidad. Enrique Nogueira, líder en el departamento de cuentos y olvidándose completamente que estaba tratando a «presi» Crepso, alcanzó un señalado triunfo, dejando al viejo ex basketbolista en 24 tantos para 30. Varias dos paredes «perfectamente telefoneadas» pero con malicia suficiente para engañar a Evelio, decidieron el partido.

En los dos choques de segunda categoría, Florin derrotó al «Montañés» González, 30 por 21 y Cesáreo González dominó a Luis Santos, dejandole en 27 tantos.

En el único choque de tercera celebrado, Arias venció a Ortega 30 por 27, después de un partido de interés. Los otros choques señalados fueron suspendidos y se jugarán en esta misma semana.

HABANA-MADRID

Programa oficial para la función de hoy, día 27, a las 8 y 45:

Primer partido, a 30 tantos: Constante y Pastrana, blancos, contra Petit Cubota y Echanique, azules. A sacar ambos del cuadro 14.

Primera quiniela a 6 tantos. Constante; Guillermo; Valenzuela; Buendía Mayor; Montes Mayor; Alí.

Segundo partido a 30 tantos. Andrés y Ugalde, blancos; contra Emilio y Mir, azules. A sacar las blancos del cuadro 14 y los azules del 14 y medio.

Segunda quiniela a 6 tantos. Andrés; Iturrino; Emilio; Mir; Epifanio; Ugalde.

Tercer partido, a 30 tantos. Guillermo y Montes mayor, blancos; contra Valenzuela y Buendía mayor, azules. A sacar los blancos del cuadro 14 y los azules del 14 y medio.

"Un minuto de emoción en mi carrera deportiva...."

Por "Mongo" PEREZ

Que se ha retirado del hand ball sin haber perdido un campeonato nacional desde 1925. Considerado por muchos el mejor hand-bolista que ha producido Cuba en todos los tiempos, y llamado por todos, el «más hidalgo de los atletas que pisan una cancha».

CAPITULO III

«Para caer en el minuto más emocionante de mi carrera como atleta del Ferroviario, que es donde he pasado todos mis días deportivos, tenemos que retroceder algunos años y volver al match decisivo del campeonato senior de hand ball de 1926, cuando Cheo Rey, que me había vencido en el campeonato intersocios del Ferroviario, trató de batirme para capturar el campeonato de Cuba. Debo decirles, antes de relatarles el minuto de emoción que pasé en ese partido, que en mis largos años como hand-bolista jamás he experimentado ninguna emoción fuerte que pudiera alterar mi temperamento. Yo no sé por qué será, pero, el caso es que en los partidos que efectúo nunca encuentro ningún lance que pueda alterar mis nervios al extremo de provocarme una intensa emoción. Por eso, quizás, es por lo que dicen por ahí que soy más frío que el hielo.

Ese partido final de campeonato con Cheo Rey, sin embargo, me produjo una emoción bastante grande y estuvo a punto de sacarme de quicio. Cheo, no sé si ustedes recordarán, me había ganado el campeonato inter-socios del club dejándome en 22 tantos, y había anunciado su propósito de coronarse campeón de Cuba en la justa oficial de la Unión Atlética de Amateurs. Esto me obligó hacer un training concienzudo de quince días, incluyendo una larga corrida alrededor de la pista todas las tardes. Mi intención era retener el campeonato que había conquistado en 1925, rechazando el fuerte duelo de Cheo, y al propio tiempo, quería desquitarme de la derrota experimentada en el torneo inter-socios, donde participé falto de todo entrenamiento. La noche del juego creo que se reunió en la cancha del Club Ferroviario la mayor cantidad de aficionados que recuerdo haber visto en un partido de hand ball. Cientos de fanáticos vinieron de todas partes de la ciudad para presenciar el choque, en el cual se daba a Cheo como favorito.

La salida a la cancha, ante el inmenso vocerío de los espectadores, fué lo primero que empezó a inquietarme, y los gestos de Cheo, preliminares al partido, me intranquilizaron lo suficiente para poder asegurarles que, por primera vez en mi vida, me sentí nervioso en el comienzo de un juego.

Aquella noche estuve completamente intranquilo, quise comenzar cuanto antes y creo que me dirigí dos o tres veces a los jueces pidiendo que se acabase el «warm up» de mi contrario. Esto dió lugar a los partidarios de Cheo para pitorrearme escandalosamente.

Mi nerviosismo fué entonces en aumento, y Cheo, no sé si por inspiración o porque se había fijado en ese detalle, empezó a realizar distintas cosas que retardaron enormemente el comienzo del match. Primero examinó con lentitud las bolas, las probó hasta cansarse, se secó el sudor repetidas veces y pidió que le barrieran la cancha. Yo no podía resistir aquello, pero las reglas del juego conceden a los contendientes ese derecho y tenía que soportarlo. Por fin, después de una larga serie de sensaciones momentáneas que no había experimentado anteriormente, se inició el partido y puedo asegurarles que nunca he hecho un saque tan nervioso como el de aquella noche para romper el fuego contra mi rival.

Gané el primer tanto y el segundo, pero Cheo, jugó brillantemente y con inteligencia los siguientes tantos y logró empatarme a dos y más tarde a cuatro. Después se fué arriba, 5x4 ganándose una cerrada ovación de sus partidarios que me hicieron pensar en una posible repetición de lo que había ocurrido en el campeonato intersocios. Cheo jugaba por el Ferroviario, pero en realidad sus partidarios venían del club Areca, donde ha pasado casi toda su vida.

Al verse arriba 5x4, Cheo pidió un **time-out** y lo extendió hasta el límite para ver, quizás, el efecto que ello hacía en mí. Si he de serles sincero, creo que en esos momentos estuve pasando la emoción más grande de mi vida. Veía muy de cerca la derrota, y como no quería que se volviese a repetir el resultado del campeonato inter-socios, tuve que reunir todas mis fuerzas y dominar los pocos nervios que dicen que tengo para no perder la ecuanimidad. Ese minuto de espera no lo olvidaré mientras viva. Las graderías se cansaron de aclamar a Cheo, opacando completamente las voces de aliento de mis partidarios, que apenas si llegaron a mí. Me creí realmente vencido, y, eso que estábamos tan solo al comienzo del partido. Inesperadamente, sin embargo, experimenté una rara reacción, algo que no puedo explicarme lo que fué, y les aseguro que nunca más volví a preocuparme en el juego. Cheo sacó con toda la intención de un miura, pero contesté serenamente la pelota y desde entonces logré adueñarme de la situación. Hice cuatro tantos seguidos, me puse 8x5 y así pude anular los esfuerzos de Rey, pues de ahí en adelante jugué como acostumbraba hacerlo todos los días, sin nerviosismo de ninguna clase, y fuí subiendo el score hasta dejarlo en 18. Primero me puse 12x6, más tarde 24x12, 28x16 y por último 30 por 18.

El resultado del choque fué relativamente facil y me dejó campeón por un año más, pero, puedo asegurarles que ese comienzo del juego ha sido el minuto más emocionante que recuerdo haber pasado en mi vida deportiva. Cheo se propuso sacarme de quicio al iniciarse la batalla y casi lo consiguió durante un buen rato, pero, afortunadamente mis nervios me ayudaron a la hora precisa y así pude desquitarme de la derrota que había experimentado en el campeonato inter-socios del club.

He jugado muchos partidos de hand ball y podré jugar todavía unos cuantos más, pero, les aseguro que nunca he pasado un momento de tanta emoción como esa noche en la cancha del club Ferorviario».

MAÑANA

OCTAVIO MACHADO, campeón del lanzamiento de la jabalina en Cuba, ex campeón single sculls en remos, ex miembro del equipo junior de foot ball del Vedado y uno de los más notables basketbolistas que recordamos haber visto en acción, les relatará la emoción que experimentó cuando su equipo, el V. T. C., perdió el campeonato nacional de basket de 1924-25, después de verse arriba por un punto faltando dos segundos para terminarse el juego.

CERRARON AYER LAS INSCRIPCIONES DE LA NATACION FEM.

Olga Luque y Liliam G. Mena fueron inscriptas para competir, anticipando ello buena lucha

Un nuevo «mitin» de natación, final de la temporada de verano, apareciendo esta vez féminas en el mismo, se ofrecerá el próximo sábado por la noche en la piscina del Hotel Nacional, que ha sido escenario de las mejores competencias natatorias que se han celebrado este año en la Habana.

En los distintos eventos convocados aparecerán las mejores chiquillas de la capital, defendiendo los colores del Habana Yacht Club, Círculo Militar, Casino Español, Habana Biltmore y Miramar Yacht Club, los cuales presentarán excelentes conjuntos.

Esta tarde se efectuará una importante reunión en la sección de sports del «Heraldo de Cuba» para ultimar todos los preparativos relacionados con las competencias, invitándose a los delegados de los clubs para que estén presentes en la misma.

Entre los duelos planeados para el sábado tendremos el muy interesante de Olga Luque y Lilian Gómez Mena, que fueron rivales en la fiesta celebrada hace semanas en la piscina del Habana Yacht Club.

Ese día Olga Luque perdió frente a la señorita Gómez Mena, pero sus partidarios aseguran que su derrota se debió a haber competido enferma.

LAS MEDALLAS

Las medallas de esta fiesta final de natación, así como las conquistadas por los distintos nadadores en el Carnaval ofrecido la semana pasada, se darán en una fiesta especial que tendrá probablemente como escenario el Miramar o el Habana Yacht Club.

Véase a continuación la lista completa de las inscripciones femeninas:

MIRAMAR YACHT CLUB

Olga Luque; Mercedes López; Taffy Ruiz Trelles; Josefina Velo; Guillermina Sabio; Graciela Rivas; Luisa Berrayarza; Mercedes Hidalgo; Aida Esquerré; María Antonia Varona; Caridad Varona; Olga Casadó; Guillermina Plasencia; Daisy Peraza; Marta Alfonso; Zoida Gómez; Teté Anrich; Clotilde Echevarría y Emela Pando.

CIRCULO MILITAR Y NAVAL

Amelia Muñiz; Catalina G. del Valle; Georgina Llanio; María Carlota Llanio; Ada Armand; Aida Canosa y Margaret Chapman.

HABANA BILTMORE CLUB

Margaret Chapman, Mary McGovern; Margaret Stewart; Julia Costales; Laura Fariñas; Marta Fariñas; Adriana Pelala; Carmelina Suárez; Consuelo Crespo; Margarita Azcárate.

CASINO ESPAÑOL

Carlota Miró; René Caso; Paquita Villa; Chichai Rey; Margot Blanco y Carmelina Fuey o.

CLUB DE COMUNICACIONES

Carmelina Arce; Rosa Perramón; Ela Graupera y Graciela Mallo.

HABANA YACHT CLUB

Rosita Barraqué; Lilian Gómez Mena; Mercedes Carrillo; Chiquitica Azpiazu; Julio Sorzano y varias nadadoras más.

LIBRES

Elsa, Hilda y Aida Lo'naz del Castillo.

NEW YORK, septiembre 26.—INS. Aunque en un principio se creyó que Jimmy Foxx, la base de los Atléticos, había logrado el champion bate de la Liga Americana al batear de 3-3 en el juego de ayer contra los Senadores de Washington, una rectificación de los averages ha demostrado que es Dale Alexander, del Boston, y no Foxx, el champion bate del más joven de los dos circuitos.

Alexander logró un average de .367 por .364 que alcanzó Foxx, que sostuvo la ventaja durante casi toda la la campaña. La nota oficial no ha sido dada todavía a la publicidad por los oficiales de la Liga Americana, esperando el repaso completo de la labor de ambos players.

Los promedios son:

	J.	V.	C.	H.	Ave.
Alexander, Bos.	124	392	59	144	.367
Foxx, Atléticos	154	585	150	213	.364

ACUERDOS IMPORTANTES TOMO LA UNION

Anoche se celebró en el local de la Unión Atlética de Amateurs la anunciada reunión de presidentes de Clubs con el Ejecutivo casi en pleno del máximo organismo amateurs. Se obtuvo un quorum nutrido. Asistieron las representaciones de todas las entidades afiliadas con la única excepción del Club Deportivo de Cárdenas ya que su representante en la Habana, el señor Otero, solo utilizó su condición de miembro del Ejecutivo. El primer turno de la noche fué consumido por el Dr. Laureano Prado, Secretario de la Unión, quien leyó extenso informe del Ejecutivo analizando el problema amateur del momento y recomendando a los presidentes una serie de medidas que estimaba imprescindible para su buena marcha. Una vez conocido de todos Aixalá delegado del Vedado, pidió la palabra para solicitar que se repartieran copias a fin de que las representaciones de Clubs pudieran realizar un estudio concienzudo a lo que se opuso enérgicamente estimando que se debía tratar punto por punto de los tratados en el informe y se declara la junta en sesión permanente. Así se determinó y en término se aprobaron los siguientes importantes puntos básicos a seguir:

1.—Modificación del Reglamento y Estatutos de la Unión Atlética de Amateurs, (por unanimidad).

2.—Que la Federación continúen la organización de las competencias como hasta el momento presente. (El Vedado y Atlético se manifestaron partidarios de las competencias particulares o libres).

3.—Que los sports se convoquen y organicen como hasta el momento. (Fué desechado el Comisionado de Propaganda).

4.—No establecer diferencias entre los Clubs comerciales y deportivos. (Fueron muy animados los debates cuando este punto surgió). René Gálvez anunció la retirada del Teléfonos si se aprobaban diferencias o casta entre clubs afiliados. Todos votaron en que no se implantaran tales diferencias con la excepción del Atlético de Cuba.

5.—Suprimir la reelección en los cargos de Presidente y Tesorero de la Unión Atlética de Amateurs de Cuba.

6.—Desechar la proposición del señor Unanue, delegado del Atlético, que pidió que se exigiera a los Clubs que practicaran más de dos sports al año y por equipos

7.—Continuar la sesión mañana miércoles, a las ocho y media de la noche para tratar asuntos importantes sobre la verdadera condición del amateur; económicos, etc.

Antes de entrarse en materia Mr. Webster propuso que no se permitiera tomar parte en la votación a los Clubs que se encontraran por sus atrasos fuera de la Unión Atlética. Por los buenos oficios de Gálvez, Valdés Jorge y Otero, Mr. Webster accedió a retirar su petición para formularla en su oportunidad.

La sesión terminó cerca de la una de la madrugada y esto nos impide exterder nuestros comentarios. R.

M.E.C.D. 2016

MAX SCHMELING GANO POR KNOCK OUT TECNICO EN EL 8o

SE CONTRARIO WALKER AL VER QUE SU MANAGER MANDO AL REFEREE A DETENER LA PELEA

SPORTS DIARIO DE LA MARINA SPORTS

AÑO CIEN — LA HABANA, MARTES, 27 DE SEPTIEMBRE DE 1932 — PAGINA QUINCE

AMATEURS

—Una reunión esta tarde.
—Dental y Deportivo Asturias.
—El jueves en La Salle.

Esta tarde se va a celebrar un nuevo cambio de impresiones entre los miembros de la Liga Femenina Interclubs de Basket Ball. Se llevará a cabo en los salones del Club Fortuna.

Deben asistir los miembros del Ejecutivo y los delegados de Clubs interesados en el evento...

De todas maneras tendremos competencias femenina. Si no el Campeonato libre si una interesante serie que posiblemente llevarán a cabo Teléfonos y Fortuna, los dos grandes rivales del sector que mantiene a sus teams en espléndida forma para el evento.

xxx

Se le están dando también los últimos toques al campeonato juvenil que comenzará el día diez de Octubre en el floor del Atlético de Guanabacoa. Elsa Sánchez Agramonte ofrece premios muy valiosos y ha logrado reunir un buen conjunto de teams entre ellos a los representantes de la Colonia Israelita de la Habana, «Curros Enríquez», Asturias, Católicos, etc.

Los chiquillos del patio se encuentran entusiasmados con sus victorias frecuentes y piensan repetir en el juvenil sus triunfos repetidos que alcanzaron el recientemente celebrado entre los infantiles.

xxx

Decididamente el Círculo Dental no jugará por el momento. Se van a dedicar a las prácticas única y exclusivamente para más tarde, cundo se hallen más en caja, iniciar su «come back».

Emela Pando no parece entusiasmarse por su vuelta al floor y Nuna Mejer sigue esperando en las posibilidades de que el Havana Yacht Club organice su team femenino para brindarle su concurso.

xxx

El Campeonato Intercolegial que convocará de un momtento a otro el Colegio de la Salleu será algo formidable. Raúl Canosa, experimentado en estos gajes del floor, será el encargado de dirigir el evento que ha de recibir el concurso de los mejores equipos de la categoría.

Serán ofrecidos premios muy valiosos para los primeros lugares y se espera que asistan más de ocho clubs. Se comenzará el día doce de Noviembre próximo en el floor del Vedado Tennis Club, jugándose por la tarde. Los muchachos tienen de sobra tiempo para prepararse en condiciones.

xxx

Los posibles competidores serán Belén, la Salle, los Hermanos Maristas, Pitman, Escolapios de Guanabacoa Presbiteriana de Güines, Escuelas Pías de Cárdenes.. y los que se sumarán cuando conozcan las bases y condiciones de la convocatoria que será ofrecida a la publicidad de un momento a otro.

xxx

Las competencias juniors del sábado en el Hotel Nacional han demostrado una cosa muy importante: que aquí hacen falta muchas justas de esa clase para rebajar grandemente los records que poseemos, que son bastante malos si se quiere.

Gracias a la presencia de buenos nadadores en los eventos del sábado, muchas marcas fueron rebajadas, dejando una impresión agradabilísima entre los que desean ardientemente el auge de la natación en la isla.

xxx

Oscar Martínez Conill, el «one-man-team» de los Jovenes Cristianos, logró el excelente tiempo de 3.03 minutos en los 200 metros de pecho, que es el mejor que se ha hecho en Cuba desde 1900 a la fecha, pero todavía tenemos que rebajar un poco más. Aquí tenemos muchos nadadores de condiciones y deben hacerse fácilmente 2.58 o 2.59 en los 200 metros.

xxx

Para el viernes 30, día de las eliminaciones femeninas, está anunciado el gran duelo de Oscar Martínez Conill y Lutero Hernández, los dos mejores nadadores de pecho en Cuba, y quizás en tan brillante lucha logremos que uno de los contendientes rebaje esa marca de 3.03 impuesta por Oscar en los finales del sábado.

xxx

Otra cosa que puede ayudar al progreso de la natación en Cuba es evitar que un mismo hombre aparezca en todas las distintas. Nuestros swimmers deben acostumbrarse a un solo evento, dos cuando más, a fin de pueda lograr buenos tiempos en las distancias. El que nade más de dos, ni sirve para uno, ni se luce en los dos.

XXX

El diving, como el nado de pecho, está todavía en pañales entre nosotros y será bueno que los instructores se tomen buen empeño en enseñar debidamente a los muchachos, porque están cometiendo una larga serie de infracciones que puede provocarles la descalificación.

La mayoría de nuestros nadadores de pecho, «no saben lo que se traen entre manos» y aun Martínez Conill, que es nuestro as del evento, tiene la costumbre de virar la cabeza mientras está nadando, cosa que no puede hacer.

XXX

Las pruebas de diving del sábado desilusionaron a todo el mundo y puede decirse que, excepción hecha de Goudie, no hay un solo atleta que sepa tirarse como es debido desde la tabla. Otro detalle importante que olvidan nuestro divers: el caminar por el trampolín. Nunca hemos visto tan malos caminadores como el sábado pasado y el extremo llegó al colmo cuando varios de ellos incluyendo al propio Goudie, tuvieron que tirarse al agua antes de tiempo para no caerse inesperadamente.

EL SULTAN DEL BATE Y SUS PUPILOS

En estos tres ilustres señores descansa grandemente la potencia del ataque de los Rifleros del Coronel Ruppert, campeones de la Liga Americana, que parecen encontrarse en envidiable forma para iniciar la serie mundial con los Cubs de Chicago, mañana, miércoles, en sus propios terrenos del Stadium. El Babe en persona, el maravilloso Ruth, aparece en el centro, en tanto que Tony Lazzeri, orgullo de la raza italiana, y el profesor Combs, máximo artista de los centerfielders de la Liga Americana, aparecen en los extremos demostrando que, aunque no tan hábiles como el Bambino ellos también poseen sus «swings».

Mickey Walker, sangrando copiosamente por sus labios, con trabajo se puso en pie para saludar al vencedor Schmeling

El alemán estaba contentísimo y en perfecto estado, mientras su rival daba una pésima impresión. Schmeling se coloca ahora en primera fila con derecho a una revancha por el título

NUEVA YORK, septiembre 26. — (U. C.) — Max Schmeling—un buen hombre grande—resultó demasiado para Mickey Walker—un buen hombre pequeño—en su pelea a quince rounds, anunciada para esta noche en el nuevo bowl del Garden en Long Island.

Al final del octavo round, Jack Kearns, manager de Walker, lanzo la toalla dentro del ring y la pelea terminó con Mickey en malas condiciones y Schmeling en perfecto estado.

Fué un acto de humanitarismo el de Dock Kearns, quien con lágrimas en los ojos se encaminó hacia el referee, Denning, pidiéndole que detuviera la pelea.

Max se encontraba más contento que un muchacho, danzando por el ring, frente al aporreado Walker, cuyos labios, destrozados, sangraban copiosamente. Parecía terriblemente descorazonado y daba una pésima impresión, pero pudo ponerse en pie para congratular al teutón.

Por su victoria sobre Walker, Max se coloca en primera fila con derecho a una pelea-revancha por el título, contra Sharkey. Mickey hizo un galante esfuerzo pero no pudo dar la medida. Mucho corazón tenía, pero no era igual al alemán como pegador.

MAX, BUEN PELEADOR

Por JACK DEMPSEY

MADISON SQUARE GARDEN BOWL, septiembre 26. (US).—En cuanto a mí concierne, Max Schmeling puede mantenerse alejado de mi cara todo lo que quiera. Por mí, mientras más lejos mejor.

He visto por vez primera a este joven peleador en contra de Mickey Walker esta noche y creo que es un verdadero peleador. Tan buen peleador como el mejor que he visto en largo tiempo.

No es muy buen boxeador, por lo que ví esta noche, pero es de la clase de hombres que no tienen que preocuparse mucho por los boxeadores. Es tremendamente fuerte y parece mejorar a medida que la pelea adelanta. Estaba comenzando a desarrollar velocidad cuando Doc Kearns lanzó la toalla.

Creo que Doc hizo lo que debía. Mickey dió todo lo que tenía contra su oponente, pero nunca pudo reponerse del rudo trato que recibió en el primer round.

Sin aquel golpe, Mickey pudo haber durado un poco más. Tal vez hubiera llegado al límite. Pero no creo que lo hubiera hecho mejor Schmeling es lo que llamamos un tipo duro de pelear. Presenta brazos y codos, no parece cansarse y si trata uno de castigarlo, no siente los efectos de los golpes. Es un hombre que descorazona, especialmente cuando se le da una ventaja en el peso como la concedida esta noche por Mickey.

Creo que Walker merece todo crédito. Dió cuanto tenía y nada le quedaba cuando Kearns lo rindió.

Creo que fui un buen profeta. Los fans vieron la pelea de que venían hablando por largo tiempo. El gran «come back» de Walker después de ser tumbado y la explosión de Max en el octavo, cuando parecía ir perdiendo terreno ,proporcionaron todos los elementos necesarios para emocionar a los fanáticos del ring.

UNA GRAN PELEA

Por Damon RUNYON

MADISON SQUARE GARDEN, Bowl, septiembre 26, (US). Con el labio superior destrozado, una gran cortadura sobre el ojo derecho, la nariz sangrando, Mickey retrocedió hasta su esquina al final del octavo round de su batalla con Schmeling, de Alemania, esta noche y cayó sobre la pequeña banqueta, con mirada triste.

Había sido tumbado sobre la resina amarilla, bajo las luces deslumbrantes del ring del «bowl» del Garden en Long Island, dos veces. Se puso en pie para seguir peleando igual número de veces. Peleaba con tal furia al sonar la campana, que su propia sangre volaba, salpicando al alemán.

«Le voy a tumbar», dijo Jack a Jack Kearns, su manager, mirándolo a través del único ojo—izquierdo—que le quedaba utilizable.

Jack Kearns, que se suponía era el manager más incapaz de evitar castigo, esta vez se mostró humano Dirigiéndose al referee Jack Denning.

«Walker no puede continuar», dijo. «Detenga la pelea».

«No», musitó Walker. «No, no, to voy a tumbar, Doc».

«Détengan la pelea» repitió Kearns.

Las reglas de la Comisión de New York no permiten a un manager lanzar la toalla en señal de rendición. Sólo el referee puede suspender la pelea.

Denning no necesitó la segunda invitación.

Así, sentado en la banqueta de su esquina, la cabeza «sangrante pero no agachada», como la del poeta, Mickey Walker pasó del cuadro pugilístico como posible contendiente heavyweight, pero con todos los espectadores de acuerdo en que todo lo dicho por Josephus Humphreys, el veterano anunciador, antes de la pelea, cuando lo presentó, era cierto:

«El peleador más grande en su tamaño.»

Algunos expertos tenían a Walker delante, con un margen de un round, cuando se abrió el octavo y último episodio. La pelea pasa a los libros de records como un triunfo en ocho rounds por K. O. para el alemán. Es, tal vez, la pelea más dura que ha tenido Schmeling en los Estados Unidos y aquellos que aseguraban que Walker no era contrario para él, han hecho el ridículo.

Los ojos de Walker dejaron escapar lágrimas al comprender que todo había terminado. Seguía hablándole a Kearns, aparentemente en son de protesta, mientras Kearns y Teddy Hayes le sacaban del ring entre los gritos de la concurrencia Los fanáticos al fin vieron una verdadera pelea, una de las más grandes en muchos años.

La entrada se estima en $125,000, de los cuales una buena parte está destinada a comprar la leche de los niños pobres de la ciudad.

Schmeling tenía pocas marcas al finalizar el encuentro. Creo que hizo una buena pelea. Descubrió rápidamente un medio de eliminar el arma más formidable de Mickey Walker, que es un hook izquierdo al cuerpo. Schmeling dejaba a Mickey pegar primero, contra atacando entonces con la derecha a la barbilla de Walker. Un maravilloso contra atacante, Schemling pegaba a la quijada de Mickey tan pronto éste le tocaba el cuerpo con su izquierda.

Fué esa derecha la que acabó con Walker.

El final fué un poco inesperado. Hubo un buen cambio de golpes junto a las sogas, en el cual Walker sacó pequeña ventaja. Tal vez fuera tocado Mickey en este cambio por algún golpe que nadie vió. De todos modos, retrocedieron a través del ring y Walker estaba erecto, con sus manos a medio bajar, aparentemente esperando que Max abriera el ataque.

Max Schmeling

Schmeling disparó un derechazo y Walker no hizo movimiento por blocar el golpe. El golpe desembarcó de lleno en la barbilla y le hizo caer. Patinaba sobre el ring, con un pie y el otro arrastrándolo, inclinado hacia delante. Schmeling vió que tenía «listo» a su hombre y le fué arriba pegándole con las dos manos. Tumbó a Walker por el conteo de seis. Walker se puso en pie y voló hacia el alemán completamente ciego. Pegó a Max con las dos manos, peleando más con el instinto y en una ocasión hizo cubrirse a Max. A todas estas las piernas de Mickey fallaban.

El alemán le siguió por todo el ring lanzándole derechas y otra vez envió a Mickey a la lona por el conteo de nueve, escuchando Walker el conteo del time-keeper, dando con su martillo sobre el ring, con expresión mareada. Se puso en pie y otra vez Max se le fué encima, hasta que sonó la campana.

No hay dudas de que Mickey pudo haber salido a pelear el noveno round de permitírselo Kearns. Posee el corazón de peleador más grande que se ha visto. Campeón welter hace años, y pasado a la historia al suponer de todos, volvió al ring para conquistar el campeonato middle, renuncia a éste y pelea con Sharkey, el actual campeón, hasta hacer tablas, sólo para caer más tarde frente a Max Schmeling, el hombre que perdió su título a manos de Sharkey. No hay dudas de que Schemling y Sharkey volverán a pelear el próximo año.

ARTURO GODOY VENCIO POR DECISION, ANOCHE, A CYCLONE, EN 10 RDS.

MIAMI, septiembre 26.—Arturo Godoy, light heavy weight chileno le ganó esta noche por decisión a Cyclone Smith en un bout a diez rounds que fué la pelea estelar del programa ofrecido en la Arena Biscayne.

Florencio Baeza y Puggy Weinert hicieron tablas en otra pelea a ocho rounds.

N. GELATS y Cía.

Habana. BANQUEROS Aguiar 106-108

Vendemos cheques de Viajeros
Pagaderos en todas partes del mundo
y Cartas de Crédito Circulares
en las mejores condiciones.

"SECCION DE CAJA DE AHORROS"

Recibimos Depósitos en esta Sección Pagando el 3 por 100 Anual. Todas estas operaciones pueden efectuarse también por correo

COMO SE DESARROLLO EL ENCUENTRO DE MAX SCHMELING Y MICKEY WALKER QUE SOLO DURO OCHO ROUNDS JUSTOS

El alemán fué el agresor desde que sonó el gongo, dando inicio a la pelea; en el segundo round disparó un par de hooks, uno de los cuales lo sintió Walker. Este atacó en el 3ro.

Los oficiales son: George Charley Lynch y George Lechon, jueces; referee: Jack Denning.

PRIMER round.—Walker pega con la derecha al estómago. Max queda corto con una izquierda. Mickey pega un **hook** al estómago. Max da con la izquierda en la oreja y luego sacude a Mickey con un derechazo que conmueve a éste. Schmeling pega con las dos manos a la cabeza. Walker pega bajo y el referee le reprende. Mickey desembarca con la derecha a la cara y es agarrado con un derechazo a la cara cuando trata de ripostar. Schmeling tiene ventaja en **punching.** Walker cae al recibir izquierda y derecha a la quijada y llega el conteo a siete al sonar la campana. Walker estaba sentado y se hubiera podido poner en pie. Round de Schmeling.

SEGUNDO round.—Se enfrentan en medio del ring y Walker baila alrededor de Schmeling. **Jabean** los dos a la cara y van al **clinch.** Walker pifia con la izquierda y derecha a la cara. Otro **clinch.** Schmeling dispara con la derecha, después pega dos **hooks** izquierdos y Walker siente el último. Max trata de dar el golpe final. Pega un fuerte derechazo, después de lanzar Mickey una izquierda y otra vez Walker se estremece. Walker está en malas condiciones. Walker va al **clinch** y trata de pelear a corta distancia. Schmeling lo aleja tratando de ponerlo en condiciones para lanzarle al irlandés otro golpe a la cabeza. De cerca, Schmeling **jabea** con la izquierda y da dos cortas derechas a la cabeza y le sigue con un fuerte derechazo a la quijada. Walker inicia un **rally** que lleva a Schmeling a las sogas. La concurrencia grita al sonar la campana. Round de Schmeling.

TERCER round.—Walker sale de su esquina escuchando el consejo de Teddy Hayes de que mantenga la mano derecha en alto. Max **jabea** con la izquierda a la boca y evita la riposta. Walker pifia con la derecha. Walker pega a las costillas pero Schmeling le responde con **jabs** izquierdos. Schmeling pega un **hook** izquierdo y derecho a la cara de Mickey. Walker da un izquierdazo a la boca. Caen en un **clinch.** Walker agarra de lleno a Schmeling con una derecha a la cara. Vuelven a un **clinch** que dura buen tiempo y ninguno logra hacer mucho en el **infighting.** Walker pega un **uppercut** derecho a la cara. Walker supera a Schmeling en un rápido rally, al salir de un clinch. Cambian jabs izquierdos a la cara y Schmeling dispara un derechazo sobre una izquierda de Mickey a la cabeza. Se pegaban al sonar la campana. Round de Walker.

CUARTO round.—Corren hasta el centro del ring y Max sacude a Walker pegándole fácilmente con la izquierda a la cara. Walker desembarca una izquierda al cuerpo y Max da un **hook** izquierdo a la boca. Walker pega una izquierda al costado de la cara. Max desembarca con dos izquierdas a la cabeza y pifia con la derecha al cuerpo. Walker desembarca terrorífica derecha a la quijada y comprendiendo que ha hecho daño a su oponente, pelea bravamente para aumentar la ventaja. Max tiene una cortadura sobre la nariz. Round de Walker.

QUINTO round.—Se enfrentan en el centro del ring y Max pifia con la izquierda. Walker retrocede de un **clich** y pega con la izquierda a la cara. Walker desembarca con la izquierda a la cara y con la derecha al cuerpo. Walker lanza golpe tras golpe a su oponente. Schmeling es superado fácilmente en el cambio de golpes. El alemán se pone a corta distancias y trata de pegar al cuerpo de Mickey, pero éste le aleja. Walker desembarca una izquierda al cuerpo. Schmeling mete la izquierda al cuerpo, pero no parece hacer daño. Walker sigue lanzándole izquierdas a la cara y cuerpo de Schmeling. Walker pega con la izquierda a la cara y Max desembarca con la derecha a la quijada, sacándole el protector de la boca a Mickey. Schmeling contraataca otra vez con un **hook** derecho y hace lucir mal a Mickey. Round tablas.

SEXTO round.—Comienza **jabeando** y caen en un **clinch.** La boca de Walker, en su lado izquierdo, aparece rota, por los golpes de derecha que recibió en el segundo round, pero el bravo peleador rechaza todo ataque de Schmeling, devolviéndole golpe por golpe. Walker pega **hook** izquierdo. Max dispara una fuerte derecha a la adolorida boca de Walker. Max hace retroceder a Mickey por todo el ring, **jabeándole** con fuertes izquierdas. Schmeling desembarca una buena derecha a la cara antes de sonar la campana. Round de Schmeling.

SEPTIMO round.—Salen lentamente y toman tiempo antes de comenzar el trabajo. Max abre con su izquierda otra vez y fuerza a Walker a retirarse. Mickey retrocede lentamente, deteniéndose una y otra vez para pegar un **hook** izquierdo a la cabeza y cuerpo. Max desembarca una terrible derecha al cuerpo. Walker se suelta y ofrece uno de sus mejores **rallies** de la pelea y lanza golpes desde todos los ángulos y mezcla dos o tres buenos **uppercuts** derecho, rápidos, a la cara. Schmeling sonríe y espera la oportunidad de meter su derecha. Max se mantiene adelantado sobre Walker y al fin agarra a Mickey en un **rush** con izquierda y derecha y otra izquierda a la cara. Max agarra otra vez a Walker cuando éste adelanta con cuatro buenos golpes a la cabeza. Round de Walker.

OCTAVO round.—Schmeling se lanza en un **rush** con izquierda y derecha a la cabeza pero los dos golpes quedan cortos. Cambian **hooks** izquierdos a la cabeza. Max agarra a Walker con izquierda y derecha a la quijada. Max mete cuatro derechas a la barbilla y Walker retrocede. Walker cae por un conteo de seis y se pone en pie completamente «punch drunk». Schmeling tumba a Walker con izquierda y derecha a la quijada y Walker se pone en pie al conteo de nueve. Walker está destrozado y apenas si puede ponerse en pie. Max le pega en la cabeza y en el cuerpo. Schmeling agarra a Walker con una corta derecha a la quijada. Walker no hace intento por agarrar. Schmeling le hace retrocedor, buscando el modo de lanzar otro derechazo a la cara.

KLEM ACTUARA POR 10a. VEZ EN SERIE MUNDIAL CUANDO EMPIECE EL 43

NEW YORK, septiembre 26.—US.—William J. Klem, veterano umpire de la Liga Nacional, oficiará en su décima sexta serie mundial, desde 1908, cuando figure como jefe de los umpires en Yankee Stadium, el próximo miércoles, abriendo la serie Chicago New York.

George M. Magenkurth, asistirá a Klem como umpire de la Liga Nacional.

Los impire William Dinneen y Roy Van Graflan representarán al más joven circuito.

Walker está sobre las sogas, cuando suena la campana. Kearns lanza la toalla. Kearns sube al ring y pide a Denning que detenga la pelea, al final del octavo round.

El alemán formuló una protesta cuando se enteró que solo eran de seis onzas los guantes

Tres horas antes del comienzo de los preliminares estaban llenas casi todas las localidades de precios bajos. La presencia de Jack Dempsey causó entusiasmo a los 60 mil aficionados

(Por SID MERCER, de la «Universal Service»)

NUEVA YORK, septiembre 26. US.—A las ocho de la noche, con miles de fanáticos filtrandose por las puertas del enorme «bowl» del Garden, Max Schmeling figura como favorito de 3 a 1 sobre Mickey Walker, para su batalle eliminatoria por el título de peso completo.

El precio sobre el boxer teutón subió por la falta de dinero de parte de Walker y la última cristalización de los sentimientos en favor del hombre grande, Schmeling supera a su oponente, en peso, 188 y media libras por 174 y media libras, después pesarse en las oficinas de la Comisión, esta tarde.

Una diferencia de 14 libras, mas la superioridad en altura y alcance, se considera generalmente como demasiado handicap, aun para un hombre tan valiente como el ex campeón welter.

El bowl del Garden tenía sus luces encendidas dos horas antes de que llegaran los primeros poseedores de asientos de filas junto al ring. Por espacio de tres horas, las puertas de entrada general han estado abiertas y las localidades de precios más bajos del «bowl» están llenas ya de fanáticos. Los asientos de precios intermedios, o sean los de 5 pesos, tenían pocos representantes hasta las ocho de la noche, cuando las calles estaban congestionadas por el tránsito.

Cuando se efectuó el primer preliminar a las 8 y 15, se estima que unos 35.000 fanáticos han tomado asiento y las distintas puertas seguían llenas de fanáticos que afluían de todas partes de la ciudad. El promotor Bill Carey, en estos momentos, ha predicho que la entrada será de 40.000 a 50.000 personas con un producto de cerca de 200.000 pesos.

Se nota ya la proximidad del otoño y por vez primera en las peleas al aire libre, este año, varios abrigos aparecen en el stadium.

BOUTS PRELIMINARES

En el primer preliminar Tommy Walsh de 169 libras y media, derrotó a Izzy Singer, de 176.

En el segundo preliminar, a seis rounds, Bob Godwin de Georgia, de 171 libras, recibió la decision sobre Donald Red Barry, de Washington, 195 libras.

Los asientos del ring side comienzan a llenarse rápidamente.

Muchos visitantes, que han venido a la ciudad para presenciar la inauguración de la gran serie mundial el próximo miércoles, aprovechan la oportunidad para ver también la pelea.

Unos 50.000 fans están ahora dentro del «bowl».

En una sensacional exhibición, a seis rounds, Vicente Parille de 199 libras, el recio pegador argentino, después de ser tumbado en el primer round y levantarse sin escuchar conteo, prácticamente aniquiló a Al Fay, de 203 libras, de Charleroi, Pa. Esta pareja peleó con tal furia que más de 60.000 fanáticos, que ahora se encuentran en el stadium, presenciaron el final puestos de pie.

Mientras Parille y Fay daban su exhibición, un enorme rugido salido de las miles de gargantas de los asistentes, dió a los parroquianos del ring side la noticia de que el «asesino de Manassa» había penetrado en el anfiteatro. Dempsey era seguido por una docena de amigos y sonriente como es su costumbre, caminó hasta un asiento junto al ring.

Charley Berlanger, 184 libras, de Canada y Tony Shucco, 186 libras, de Boston, figuraron en el semifinal a ocho rounds.

UNA PROTESTA DE MAX

Al final del primer round de esta pelea, alarmantes rumores llegaron a la fila de los cronistas de sports, de que Schmeling se encontraba disgustado con el calibre de los guantes y que amenazaba retirarse y abandonar la pelea si no se cambiaban. Parece que el alemán no quiere los guantes reglamentarios de seis onzas y desea otros más ligeros.

El semifinal terminó con unas tablas y todo el mundo se alegró de tal cosa.

La concurrencia grita ahora por que salgan los actores del drama principal, pero estos se toman su tiempo.

Queda limpio todo y entran los encargados de regar resina por el ring.

SALEN LOS COMBATIENTES

Doc Kearns salta y le sigue Mickey Walker con un desaco sweter morado envolviéndole. Walker siente frío y da vueltas por el ring mientras espera al alemán

Mickey tiene parches de esparadrapo bajo el ojo izquierdo y sobre la nariz. Schmeling sube ahora y va hasta donde Walker, para saludarle tocándole los guantes.

Jack Dempsey y Jack Sharkey fueron presentados desde el ring. Sharkey fué silbado y abucheado, pero Dempsey evidentemente no ha perdido su antiguo popularidad, ya que la concurrencia gritaba y daba vivas por el viejo campeón.

Será algo memorable la fiesta que ofrecerá el "Club Hípico de Cuba" el día 10 de octubre

Se correrá el «Club Hípico Championship», a una milla y 1/16 dieciseis y el «Carlos Manuel de Céspedes Memorial», a 5 y medio furlongs. Malberty prepara una carrera de amateurs

Por Jerry Corrales.

Tras el clamoroso éxito que hubo de corresponder al Club Hípico de Cuba en la grata jornada de turf dominical ofrecida en honor del American Club, los dirigentes de la institución turfista criolla redoblan ahora sus actividades para contribuir al mayor auge de los grandes festejos que el 10 de octubre próximo tendrán por escenario el más bello de los hipódromos del mundo.

El Club Hípico Championship handicap para ejemplares de tres o más años a milla y dieciseisavo, con premio de $300 y cuotas, constituye el magno evento que adornara el programa de siete episodios dispuesto para festejar dignamente el aniversario del Grito de Yara en Oriental Park.

A continuación se dan los nombres de los ejemplares inscripitos hasta la fecha del cierre, sábado 17 del corriente para el clásico evento de turf arriba citado: Al Livingston, Cherry May, Chief,s Warrior, Clemmie, Curt, Czarist, Dianamede, Honest John, Keswick, Leah Jane, Polar Sea; Sam Slick; Sir Alwington; Staracena; Stefan,s Lass y Thistle [illegible].

Este otro acontecimiento figura como semiestelar de la magna fiesta hípica acordada para el 10 de octubre próximo en Oriental Park, con premio de $200 y cuotas, para ejemplares de todas edades que cubrirán cinco y medio furlongs.

La élite de la división de sprinters habrá de competir en esta interesante justa. Para esta se inscribirán el 8 de octubre, asignándose pesos y retirándose los ejemplares que no deseen competir el 9 de octubre.

Tanta el Club Hípico Championship handicap primeramente citado como el Carlos Manuel de Cespedes Memorial handicap que adornarán como principales eventos el clasico programa turfista dispuesto por el Club Hípico de Cuba para el 21 de octubre próximo en Oriental Park serán corridos por vez primera en Cuba.

Cuenta como estímulo adicional el Club Championship handicap en su primera celebración el 10 de octubre próximo un pequeño trofeo de plata de artístico diseño que corresponderá al dueño del ejemplar ganador

M.E.C.D. 2016

ANDRES-UGALDE vs. EMILIO MIR EN EL FRONTON HABANA-MADRID

COMENZARA EL DIA 3 EL CAMPEONATO DE BASKET BALL DE LOS NOVICIOS EN EL FERROVIARIO

SPORTS — DIARIO DE LA MARINA — SPORTS

PAGINA DIECISEIS — LA HABANA, MARTES, 27 DE SEPTIEMBRE DE 1932 — AÑO CIEN

Tratemos de Algo

El señor Julio Blanco Herrera embarcó ayer rumbo a Nueva York, vía los cayos de la Florida, acompañado de su secretario particular, señor Luis Angulo. Va el presidente de la gran Empresa cervecera cubana «La Tropical», en pos de unos días de descanso, bien ganados por cierto, después de una intensa labor no interrumpida de un año al frente de intereses tan extensos y siempre necesitados de acción rápida e inteligente.

Un año justo hacía que Julito no se daba punto de reposo, ya que en él es costumbre dar su viajecito por Estados Unidos y Europa cada ocho o diez meses. Manera amable de tomarse unas vacaciones quien como él dedica casi todos los días de su vida al trabajo desde edad muy temprana. El que se hace a la idea de que todo hombre rico es un perezoso dispuesto únicamente al placer y la molicie que le proporciona el dinero, encuentra en Julio Blanco Herrera el más soberbio mentís a tal doctrina.

En la serie mundial serán huéspedes, Blanco Herrera y su secretario Angulo, del Coronel Ruppert, presidente y dueño de los famosos Yankees del New York American, a los que da Julito como seguros campeones del mundo frente a los Cubs de Chicago. Blanco Herrera es uno de nuestros fanáticos más entendidos en base ball, deporte por el cual ha sentido siempre la mayor inclinación, habiendo dado buena prueba de ello trayéndonos los más destacados players de las grandes ligas tan pronto como fué inaugurado el hermoso Stadium Cerveza Tropical.

En el fenecido Almendares Park, cuyo terreno forma hoy parte de un excelente barrio urbanizado de la ciudad, cuando el señor Eugenio Jiménez era promotor, nunca faltaba Julio Blanco Herrera en su asiento del stand detrás del home plate, tanto en los juegos de las famosas temporadas americanas integradas por el Detroit, Cincinnati, New York Giants, Filadelfia y otros grandes teams, como en los del champion nacional, por lo que no es un fanático surgido al calor del flamante stadium, sino un veterano en las filas del Emperador de los Sports.

Julito se comprometió a mandarme sus impresiones, por lo que los lectores de estas páginas tendrán una información muy especial y directa de la serie mundial—aunque sea una sola—en la que ha de colaborar su secretario Luis Angulo, otro fanático enragé que se desayuna con base ball leyendo el DIARIO DE LA MARINA antes de saltar de la cama.

A despedir a Julio Blanco Herrera estuvieron en los muelles de la P. & O., los Srs. José Aixalá, Narciso Maciá, José Pagliery (el Príncipe de la Vitamina), Blanco y demás miembros de la Directiva de «La Tropical» y altos empleados de la misma. También acudió a despedir al «presi» tropicalino, el conocido hacendado y autoridad en asuntos azucareros, señor José Manuel Casanovas, René Berdnes, financiero y sportsman, doctor Manuel Jiménez Lanier, Urbano del Real, «Chicho» Ariosa y otras muy distinguidas personalidades de la industria, el comercio, la banca, etc.

Celebra hoy su onomástico Adolfito Kates, presidente y comodoro del Almendares Yacht Club, comerciante antiguo y acreditado de esta ciudad, rotario cien por cien y persona caballerosa y buena «all around», a quien todos quieren y admiran desde cualquier plano que se sitúe.

Hago llegar por medio de estas líneas mis votos por la ventura personal del querido y admirado comodoro y de todos los suyos, pidiéndole que para ahogar penas, ¿pues quién no las tiene hoy?, eche a andar el club flotante y que huele a brea antes de que comiencen los días fríos de la invernada, o por lo menos, los más próximos del acicionado octubre.

¡Atta boy, Adolfito!

Pincho Gutiérrez anuncia que se retira definitivamente del boxeo para hacerse cargo de su antiguo empleo en el banco. Que sus desazones de manager de boxeadors han terminado y que el Kid Chocolate quedará en manos de un manager americano, con el que espera se sienta el Negrito del Cerro más feliz y contento que con él, que fué el que lo descubrió llevándolo al pináculo de la gloria y llenándole el bolsillo de incontables águilas americanas.

¿Será verdad todo esto? Ignoro hasta qué punto es cierto el desaliento que Pincho dice tener, pero, después de pensarlo y estudiarlo, me inclino a creer que es una nueva fórmula de vaciar su «spleen» y su nostalgia por hallarse lejos del terruño amado. En lo tocante a encontrar empleo en el banco donde trabajó hace años, le diré que ayer estuve a enterarme si todavía la plaza se encontraba vacante en espera de que a él le atormentara el deseo de volver a ocuparla, y se me informó que se había suprimido hace largo tiempo y que Pincho haría mejor en volver los ojos a uno de los escaños camerales que despreció por su grande amor a Cuba y al boxeo.

GUILLERMO PI.

Compañía

Trasatlántica Española

Vapores correos
PARA CANARIAS
El trasatlántico
"MARQUES DE COMILLAS"
Saldrá de la Habana
El 9 de Octubre
PARA LAS PALMAS, GRAN CANARIA
—vía Centro América—

El trasatlántico
"HABANA"
Saldrá para
VIGO, CORUÑA, GIJON, SANTANDER y BILBAO
—vía New York—
El 16 de Octubre
PARA VERACRUZ
Vapor "HABANA" — Octubre 9

El trasatlántico
"MAGALLANES"
Saldrá de la Habana el 23 de Octubre para.
CADIZ Y BARCELONA
—vía New York—
GARCIA Y DIAZ, LTD. — Agentes Generales
Palacio de la Lonja — **Teléfonos: M-6911, M-6912**
Dirección Telegráfica: "AMGARDIAZ" — **Habana**

Empresa Naviera de Cuba

Apartado No. 2490, Dirección Telegráfica: EMPRENAVE
Claves en uso: A. B. C., 4a. y 5a.
Edición Western Union Walkims and Apedix
SAN PEDRO No. 6.—HABANA

TELEFONOS: A-6236. Pasajes y Fletes: A-5315. Información general: A-4720 Departamento de Tráfico: A-2963. Almacén.

A-5034: Segundo Espigón de Paula; M-2680: Tercer Espigón de Paula.

NOTA.—Las escalas de Port-Au-Price, Aux-Cayes (Haiti), San Pedro de Macoris R. D. Aguadilla Mayaguez y Ponce P. R. Kingston, (Jamaica), son eventuales, ésto es. se harán cuando el pasaje o la carga lo amerite.

VAPORES EN SERVICIO: Presidente Machado; Baracoa, Cienfuegos, Eusebio Coterillo, Gibara, Guantánamo, Habana, Joaquín Godoy, Julián Alonso, La Fe, Las Villas, Manzanillo Rápido, Santiago de Cuba y Camagüey

PUERTOS DE ESCALA: COSTA NORTE. — Puerto Tarafa, Nuevitas, Manatí, (Victoria de las Tunas), Puerto Padre, (Chaparra) Gibara, (Holguín), (Velasco Bocas), Vita, Banes Nipe, Mayarí, Antilla, Preston, Sagua de Tánamo (Cayo Mambí), Baracoa, Guantánamo. (Boquerón y El Deseo) y Santiago de Cuba.

COSTA SUR.—Cienfuegos, Casilda Tunas de Zaza, Santa Cruz del Sur, Manopla, Guayabal, Manzanillo, Campechuela, Media Luna. Niquero. Ensenada de Mora y Santiago de Cuba

COSTA NORTE de VUELTA ABAJO.— Bahía Honda, Río Bermacos, Puerto Esperanza, Santa Lucía, (Minas de Matahambre), Río del Medio, Dimas, Arroyo de Mantua y La Fe.

REPUBLICA DE HAITI. — Port-Au-Prince, Aux Cayes.

REPUBLICA DOMINICANA. — Santo Domingo. San Pedro de Macoris y Puerto Tarafa.

PUERTO RICO.— San Juan, Aguadilla, Mayaguez y Ponce.
JAMAICA.— Kingston.

MILAGROS DEPORTIVOS

En 1923, Earl Sande condujo caballos ganadores a la meta que produjeron un total de 569,394 pesos.

¿SIMULAN LOS FOULS LOS PROFESIONALES?

Charlie Short, referee de Baltimore, ha actuado en 8,392 peleas colegiales en 11 años, ha figurado como referee en 1,000 encuentros duales de colegios para decidir campeonatos de boxeo y NINGUNO DE ESTOS BOUTS TERMINO POR FOUL!

La vitamina de los bovinos de Paredes fué demasiado para las Estrellas de Cruz en el match celebrado ayer en La Tropical

El más distinguido de todos resultó el joven inicialista Machado, que fildeó horrores. Silvino García bateó duro y oportuno por tres veces. Los muchos errores deslucieron el juego

EL JUEVES PROXIMO, CRUZ VS. BEJAR A LA 1.30 P. M.

(Por Guillermo PI)

En un juego donde abundaron los errores, nada menos que once, ganaron los Toros de Paredes a las Estrellas de Cruz en el hermoso Stadium Cerveza Tropical en la tranquila tarde de ayer. Este Campeonato Semi-profesional se encuentra plagado de asombrosas alternativas. Tan pronto se ve un juego que merece todos los aplausos de la afición, como viene otro que lo desluce y hace pensar a los fanáticos que el material que se está empleando no merece atención alguna. Esa es la verdad monda y lironda.

El pasado domingo—pongamos por ejemplo—se celebró un double header entre las Estrellas de Bejar y Tigres de Fariñas y Estrellas de Cruz con los de Bejar, que dejó encantado a todo el mundo y su tío. Se jugó muy buena pelota y los 1,800 expectadores quedaron con la miel en los labios y dispuestos a volver por la picada. Pero, en cambio, ayer y eso que estaban en acción los Toros de Paredes, resultó todo lo contrario.

Comenzaron la ofensiva los bovinos de Paredes anotando una carrera en el primero y otra en el segundo innings y en el tercero llevaron 2 corredores más a la accesoria de Margot por una transferencia a García y hit de Machado al center, anotando ambos jugadores en tiros fantásticos que hicieron la tercera base Eddie Abreu y el jardinero derecho señor Bruzón.

En el quinto inning abrió Daumy con rolling a tercera y Eddie Abreu vuelve a estirar el brazo para lanzar la esférida a la inicial y la coloca entre la linda cortina de plantas de adorno que limita el terreno por el right field, llegando Daumy a la chocolatera de un solo tirón. García va detrás y se descuelga con un triangular al right y Machado lo hace visitar a sus mayores elevando un largo fly al jardín derecho.

Estaban empatados a seis carreras al comenzar el noveno, habían ya dos outs cuando Daumy se embasó por dead ball y Valladares en rolling a tercera; estando las cosas así aparece García, el cuarto bate de la novena, y dispara un soberbio tablazo de rolling que va a engarzar el jardinero Velarde en el jardín central, la bola lo perfora, se le va por entre las piernas y los tres corredores entran en la taza del majarete, uno detrás de otro sin apurarse mucho, con lo que las carreras del team del Sr. Paredes sumaron nueve en total, tres más que los estelares de Cruz que nada pudieron hacer en su última entrada al bate, gracias, digámoslo en su honor, al inicialista Machado que cogió un foul milagrosamente, otra cogida enorme sobre una tirada pésima de García y el tercer out lo hizo él también al llevarse un rolling de Bruzón que era un hit franco.

LAS DE CRUZ

En el tercero anotó el team de Cruz su primera carrera. Peña dió tubey. Marsans se ponchó. González recibe dead ball. Susini fuerza en segunda el out de González y Peña va a tercera. Abreu levanta una palomita al short y al cogerla se embisten el short y la tercera, pues ninguno quiso dejarle la bola al otro, la esférida rodó por el verde césped y Peña anotó. Pérez acabó el cuento en fly al right.

Las dos carreras del sexto round las hicieron los cruzanos al mofar Valladares dos flys seguidos, uno de Zequeira y otro de Bruzón, después de haber dos outs, pegando entonces Velarde un rolling que perfora al short Daumy, entrando los dos corredores en la accesoria margoniana.

En el séptimo cristalizaron dos carreras más los de Cruz de la siguiente manera :Marsans es transferido. González se queda abanicando la brisa. Susini empuja un tubey al right y pone a Marsans en tercera. Abreu rolling a tercera y es out en home Marsans. Pérez toma la base y se abarrota la pasarela. Zequeira dispara un rolling que perfora al pitcher y a la segunda, por lo que pernoctan en la accesoria dos corredores, siendo out en home Pérez al querer extender la jugada.

Peña anotó la sexta y última carrera de los de Cruz en el octavo round al disparar un rolling a tercera y quedar safe en primera por lo malo del tiro de García, viniendo después dos singles seguidos: uno de Marsans y otro de González, terminándose lo que se daba.

OVIES DE DUELO

El joven y caballeroso secretario de la Liga Semi-profesional, señor Ovies, no pudo asistir ayer al juego debido a encontrarse de duelo al haber fallecido su señora abuela, distinguida dama dechado de virtudes cuya desaparición lloran entristecidos todos sus familiares. Envío por estas líneas mi más sentido pésame al connotado secretario de la Liga Semi-profesional.

EL PROXIMO JUEGO

El próximo juego tendrá lugar entre las Estrellas de Bejar y las de Cruz el jueves entrante en el Stadium Cerveza Tropical, comenzando a la una y media de la tarde y costando la entrada solamente cinco kilitos. Ya lo saben los fanáticos.

JUNTA DE BASE BALL MAÑANA EN EL FORTUNA

Una importante junta de los asociados del club se efectuará mañana miércoles en el club Fortuna para tratar asuntos relacionados con el team de pelota de la sociedad Ramón Fiallo, secretario del club, nos ha rogado citemos por este medio a todos los asociados a fin de que asistan sin falta a la casa-club, a las nueve y media de la noche.

GENER
EL CIGARRO PERFECTO

SEROMPIO LA MOLIENDA CON TRAGICA EN HABANA-MADRID

Floreció en el prólogo, que ganaron Montes Menor y Azpeitia. Lo perdieron Salvador y Echanique. El segundo se lo llevaron de calle Valenzuela y Epifanio, porque el tenor Gayarre estuvo hecho una birría. Ganaron el final, la pareja Constante y Buendía

ESTELAR DE HOY: ANDRES-UGALDE VS. EMILIO-MIR

Lunes. Se inicia la quimera pelotera. Fanáticos lunáticos fanáticos de todos los días, la semana, el mes y el año. Y lo que te rondaré morena; pues mientras haya pelota, peloteo, pelotaris cestas, zapatillas de tennis y cestas en nuestro venerable y cuco frontón, no faltaremos en jamás; que el deporte es cautiverio y esclavitud, y ay del que falte, pues el que falta es que se lo ha llevado el fiambre, después de cantar lo de «yo me voy pa el otro mundo, mi mulata dime adiós». Y se van, créanlo ustedes, seguros de que allí, en la eternidad había pelotaris, partidos y quinielas, lo mismito que por acá.

Y continuando el ande el movimiento continuamente continuo los encantados tan encantados como siempre; aplaudiendo y gritando, ofreciendo y dando papel; esto es, preparándose para el primer acontecimiento emocional para los lunáticos, que es siempre la tanda de cortinas arriba en la Casita Criolla. Partido que salieron a debatir, los blancos, Salvador y Echenique y los azules, Montes menor y Azpeitia; que como muchachos que andan, sin respetar a la serenidad augusta del lunes, se metieron y nos metieron en un lío de papá y muy señor mío, que nos hizo gritar alaridos pidiendo socorro. y árnica; pues peloteando travieso y arrestado, nos trajeron en el siguiente carrousell de empates; en 1—6—8—9—10—12—22—23 y sálvese quien pueda, en la trágica. Lo ganaron los azules. Boletos a 1.40. Más boletos de la primera quiniela, de Guillermo a $3.40 y la de Guillermo y de Buendía a $18.00.

Y esperando algo grande y sobresaliente, llegamos al gran partido estelar, que salieron a pelotear, los blancos, Valenzuela y Epifanio, contra los azules Emilio y Gayarre. A ustedes este partido les parecería un poco cojo. como a nosotros, porque Valenzuela baja bastante de Emilio; como Gayarre que también baja de Epifanio; pero nunca tanto como Valenzuela de Emilio. Pues casi nada; que Valenzuela se quitó la pata de palo, lanzó al medio de la calle la muleta, y salió jugando pelota como estrella luminosa, en lo que le secundó Epifanio, y allí cayó todo el mundo; los blancos lo ganaron pronto y bien. Naturalmente, todo esto, porque Emilio salió más frío que un helao de a real, y porque Gayarre cantó como un grillo con una ala rota; estuvo a la altura de una fea birria. Pues eso de pelotear con la derecha, que la tiene manca, y no quitarle la pelota a Epifanio, que se dió gusto cubriendo de manera elegante los primeros cuadros. es cosa que no convence ni a los ciegos. Y así no se juega ni se debe jugar a la pelota. Sépalo el tenor. Boletos a $1.80. Más boletos de la segunda quiniela, de Epifanio, a 6.80 y la de Epifanio y Azpeitia a $16.00. Y con la cara, tipo bastón cocomacaco, llegamos al cierre que cerraron los blancos Guillermo y Cubota y los azules Constante y Buendía. Y alternando tanto en lo malito como en lo bueno, muchos empates en cada una de las tres decenas. El último se aplaudió en 25. Lo ganaron los azules. Boletos a 1.80. Y del lunes lunático pasaremos a hoy martes saleta y todo.

Hasta luego, salaos.

DON FERNANDO.

SUSCRIBASE AL

Diario de la Marina

EL CAMPEONATO INTER-NOVICIOS EL 3 DE OCTUBRE

Ese día romperán el fuego Teléfonos y Ferroviario y Cubaneleco y H. Yacht C.

El campeonato inter-novicios de basket convocado por el club Ferroviario para llevarse a cabo entre los clubs de buena personalidad en la Unión Atlética de Amateurs, dará comienzo el próximo lunes 3 de octubre con un programa de mucho interés.

Rompiendo el fuego a las nueve de la noche, con el «Buey» Argüelles como referée, saldrán al floor los quintetos del Teléfonos y Ferroviario, que aseguran poseer los mejores equipos que aparecerán en este campeonato. Cubaneleco y Habana Yacht Club cerrarán el programa, que, como inaugural al fin y al cabo, ha de despertar el interés de numerosos aficionados.

Ayer tarde se efectuó en el Ferroviario la reunión final de los delegados de los clubs interesados en la competencia, habiéndose acordado entre ellos dividir la justa en dos zonas, una comprendiendo a los teams de la Habana, en la que competirán los quintetos del Yacht Club, Vedado Tennis, Ferroviario, Cubaneleco y Teléfonos, y otra en el interior, que comprenderá al Náutico de Varadero y al Deportivo de Cárdenas.

Los teams de la Habana jugarán una sola vuelta, apareciendo los lunes, miércoles y viernes en programa doble en el floor de los Pulgarcitos, y para preparar el campeonato de los dos inscriptos en la zona del interior se ha designado al señor Víctor Ruiz, presidente de los Cardenenses. Lo más probable es que se inicie una serie, declarándose vencedor al primero que gane tres games.

El Yacht Club llevará un buen team. Deschapelles, center del Círculo Dental en el pasado campeonato libre, jugara del Yacht. Un buen junior en unión de Argüelles, de Armas, Salitre Fernández Blanco. A los yatistas los va a dirigir Manolo J. Díaz.

El Teléfonos lleva otro equipo de empuje con los Sigler, Garin, Juan y Jesús Gómez, Armesto, Núñez, hermano del center senior, Tabares Morita. Hombres todos muy ligeros, jóvenes que nos vienen demostrando su capacidad en juegos de exhibiciones.

El próximo jueves se efectuará un bonito game de exhibición en el floor de los Antiguos Alumnos de la Salle. Jugarán Atléticos de Guanabacoa y Luyanó y más tarde baile. Se discute la copa «Juan José Ajuria».

ASEGURARON LOS TOROS EN EL NOVENO

TOROS DE PAREDES

	V.	C.	H.	O.	A.	E.
F. Solano, lf	5	1	1	1	0	1
E. Daumy, ss	3	2	2	2	0	1
J. Valladares, rf	4	1	1	3	0	2
S. García, 3b	4	3	3	2	2	2
A. Machado, 1b	5	1	1	10	0	0
M. Gámiz, c	4	0	1	7	0	0
L. González, cf	4	1	1	1	0	0
P. Reyes, 2b	3	0	0	1	4	0
R. Ménde, p	4	0	0	0	2	0
Totales	36	9	10	27	8	6

ESTRELLAS DE CRUZ

	V.	C.	H.	O.	A.	E.
J. González, 2b.	2	0	1	1	5	0
C. García, 1b	1	0	0	4	0	1
L. Abreu, 3b	5	1	0	1	2	2
D. Pérez, lf	4	0	0	1	0	0
D. Zequeira, ss.	5	1	1	4	2	0
A. Bruzón, rf	5	1	0	4	0	1
A. Velarde, cf	4	0	1	1	0	1
A. Peña, c	4	2	1	6	1	0
R. Fernández, p	3	0	1	1	2	0
A. Susini, 1b	4	1	1	4	1	0
Totales	37	6	6	27	13	5

Anotación por entradas

Toros de Paredes. . . 112 020 003—9 Estrellas de Cruz . . 001 002 210—6

Sumario

Three base hit: S. García. Two base hits: L. González; Peña; Susini.—Sacrifice hit: J. Valladares. Carreras empujadas por los bateadores: Machado 2; Méndez; Abreu; Velarde 2; Zequeira 2; J. González; S. García 2. Stolen bases: González; Abreu. Struck outs: R. Fernández (3); Méndez (5). Bases por bolas: R. Fernández (4); Méndez (4). Dead ball: Méndez a J. González. Tiempo: 1.55. Umpires: M. Borroto (home); L. Alfonso (bases). Scorer: Alberto Néstor Coronado.

Guanabacoenses

INTERESANTE ENTREVISTA

Una comisión integrada por miembros de la «Asociación de Fomento de Bella Vista» barrio perteneciente a nuestro Término Municipal, se entrevistó con un grupo de elementos directivos de la «Asociación de Propietarios, Comerciantes y Detallistas de Guanabacoa» organismo este que actualmente lo preside nuestro viejo y estimado amigo, señor Carlos del Carral.

Finalidad de esa entrevista, el laborar de común acuerdo por el mejoramiento de los intereses representados por ambas entidades, defensores de cuanto tienda al provecho de Guanabacoa.

Seguros estamos de que el acercamiento de la naciente entidad «Asociación de Fomento de Bella Vista» hacia la presttigiosa «Asociación de Propietarios de Guanabacoa» que viene laborando intensamente desde ha ce tantos años por el mejoramiento moral y material de la Villa de Pepe Antonio, habrá de ser factor de provecho para los intereses a ambas encomendadas.

Prometemos el hacer merecida y amplia reseña de esa interesante entrevista, en venideras informaciones de esta Sección del DIARIO.

INVOLUNTARIA OMISION

Al hacer llegar nuestros mensajes de felicitación hacia las Mercedes, en las pasadas «Guanabacoenses» del DIARIO DE LA MARINA, omitimos involuntariamente los nombres de personas bien estimadas. que hoy vamos a señalar muy gustosos.

Las señoras Mercedes Alvarez de Rodríguez, competente profesora de nuestro Distrito Escolar y Mercedes Prieto de Pérez Cofiño, así como la niña Merceditas Tejeda André, hija de los amigos muy queridos Estrella André de Tejada y Arturo Tejada, vicepresidente éste de la Unión de Caballeros Católicos de Guanabacoa.

A las antes aludidas señoras y a la niña mencionada, enviamos la más cordial felicitación interesados en que nos disimulen el lapsus involuntariamente cometido.

EXPOSICION DE DIBUJO Y PINTURA

Del señor Presidente Social de la «Asociación de Dependientes del Comercio de la Habana» recibimos oportunamente atenta invitación, para el acto de inauguración de la Segunda Exposición de Trabajos de la Escuela de Dibujo y Pintura al Aire Libre, a la que ha prestado sus factores de organización y divulgación la «Hora Radio Escolar» de la Secretaría de Instrucción Pública y Bellas Artes.

Dicha fiesta, que resultó brillante, tuvo efecto en la noche del pasado domingo, con programa ameno y interesante.

Gracias por la atención para con nosotros tenida y al dárselas muy cumplidas a los organizadores de esa Exposición, hacemos llegar nuestros parbienes a la señorita Matilde Singla, maestra de dicha Escuela así como a nuestro apreciado convecino el conocido industrial señor Claudio Conde, dueño de los Manantiales «La Cotorra» que ha sido el sostenedor de la mencionada Escuela de Dibujo y Pintura al Aire Libre.

A todos cuantos en una forma cooperan en esa obra de beneficio hacia cia nuestra niñez, enviamos desde esta sección del DIARIO, las justas celebraciones a que se hacen acreedores.

EN LOS ESCOLAPIOS

Al comenzar el nuevo curso en el plantel, de los Escolapios de Guanabacoa también han comenzado las prácticas de sport, según los anunciamos en anteriores «Guanabacoenses», dirigidas este año hábilmente por el R. P. Luis Gaja, que ya había, con su magnífica dirección, llevado al triunfo innumerables veces al Colegio de los Escolapios de Cárdenas.

Con el mismo entusiasmo que años pasados el Basket Ball es el sport que más se practica, y según nos hemos enterado, dicho plantel va a tomar parte en el Campeonato de Basket Ball que se efectuará en el Club Atlético de Guanabacoa y que comenzará a principios del venidero mes, con el objeto de obtener una copa más, como premio de sus resonantes triunfos.

Nos han informado también, que entre los jugadores que formarán el quinteto Escolapio, figura, el ya muy popular, Oscar Gutiérrez, joven muy querido en la Villa; también figurarán como jugadores: J. Jorajuria; Luisito Salces y su hermano Angel; Dagoberto Piedro, popular foward; G. Fernández, el pimentoso; Oscar Gómez, R. Llorens, P. Osorio, A. Martínez y el recién llegado jugador francés V. Pasteur Vilches.

Exitos mil deseamos a ese team de Basket de las Escuelas Pias de Guanabacoa, así como también a su competente director, el entusiasta sportman Rdo. Padre Luis Gaja.

EN CURROS ENRIQUEZ

Para la noche del primero del entrante mes de octubre se prepara una regia fiesta bailable en el local social de «Curros Enriquez» antiguo Liceo de Jesús del Monte.

Así nos lo participa el apreciado compañero señor Pedro Muñiz Carrera, Presidente de la Comisión Organizadora de esa interesante fiesta bailable.

El Comité de Damas está integrado por Lolita Valcárcel, Encarnación Rivero, Esther Canal, Obdulia Moreno de González, Emilia Corbillón, Mercedes Pérez de Vázquez, Ernestina Moreno, Elisa y Delfina Rodríguez, María Muñiz, Nenita Minino Delia Tosar y Filomena P. de Corbillón, siendo presidido por Conchita Fernández.

Los bailables a cargo de la orquesta de Aniceto Díaz, Jazz Band de los Hermanos Martínez y el Sexteto Sonora Matancera, notables conjuntos musicales.

Entre nuestros jóvenes elementos existe gran animación para acudir a ese regio Baile de Sala, que organiza la Sociedad «Curros Enriquez».

Le auguramos un éxito.

EN EL CARRAL

Para la noche de hoy y en nuestro amplio y moderno coliseo «Carral» se anuncia una interesante función corrida, la que comenzará a las ocho y media en punto.

En el que serán admiradas tres conocidas estrellas del cinema.

Chevalier, Mojica y Roberto Rey, con un programa todo en español.

Además amenizará esa función corrida, la orquesta típica cubana «Los Guaracheros» y su cantante Celina Reinoso.

Será una noche de atracción.

Y constituirá un lleno en nuestro teatro «Carral».

Para mañana miércoles la superjoya «Amor prohibido» en la tanda de las siete y media y en la segunda de nueve y media, la sensacional cinta que lleva por título «En busca del Peligro».

Para el venidero jueves, día de moda en el Carral, hay un selecto programa en función corrida, del que daremos detalles oportunamente.

DELICADA DE SALUD

La respetable matrona, señora Amelia Lynn viuda de Fierro, madre de la apreciada señora María Fierro viuda de Alvarez, se encuentra desde hace días guardando cama, siendo delicado su estado de salud.

Le asiste el competente galeno, Director de nuestro Hospital Civil y miembro muy querido de la Unión de Caballeros Católicos de esta villa, nuestro amigo doctor Gabriel Cubría.

Por el mejoramiento de la quebrantada salud de la señora Lynn viuda de Fierro, hacemos sentidos y fervientes votos.

GRATA EXCURSION

Un nutrido grupo de elementos pertenecientes a la Unión de Caballeros Católicos de esta villa de Guanabacoa, acudió a la Iniciación de constitución de la Unión hermana del vecino pueblo de Jaruco.

Asimismo nos acompañaron en sus guaguas automóviles, fletadas al efecto, elementos de las Uniones de Regla, Casa Blanca, Cerro y las de Reina y San Francisco de la Habana.

Integraron ese contingente más de doscientos Caballeros Católicos, que acudieron a la solemne Iniciación de constitución de la Unión de Jaruco una gratísima excursión para todos los asistentes y una efectiva propaganda para los sanos ideales que se propagan, profesan y cultivan. en el lema «Con la Cruz por Dios y por Cuba».

Bien por los organizadores de esa excursión de Caballeros Católicos a Jaruco y nuestras felicitaciones a los nuevos Hermanos de esa Unión, limítrofe con nuestro Término Municipal.

TARDE DE POESIA Y MUSICA

Dimos cuenta oportunamente de que nuestro conterráneo y amigo, el aplaudido comediógrafo Pepito Cid, preparaba antes de su marcha a los Estados Unidos, una bella fiesta, a celebrarse en la Sala Falcón de la Capital y bien titulada «Tarde de Poesía y Música».

Tan atrayente y bella fiesta de arte, se anuncia para el día ocho del entrante mes de octubre a las cinco y cuarto de la tarde.

De su ameno programa, prometemos interesantes notas en venideras informaciones.

Juan de Dios Carreño.

FORT WAYNE septiembre 25. INS. Louis Nagy, de 23 años, corredor de automóviles de Detroit, sigue inconsciente hoy. Nagy recibió una fractura del cráneo y de la mano cuando su carro se lanzó contra la cerca en la cursa del speedway de aquí durante las pruebas eliminatorias anteriores a los cinco eventos de ayer.

Los médicos tienen pocas esperanzas de que se salve.

M.E.C.D. 2016

Línea HOLANDESA Americana

EL VAPOR

"LEERDAM"

SALDRA DE LA HABANA

El 1o de Octubre

PARA

VIGO --- CORUNA --- GIJON

Santander y Rotterdam

PRIMERA ESPECIAL — Y —TERCERA CLASE

Todo pasajero de 3a. clase tiene su litera en camarot

Para informes dirigirse a:

R. Dussaq S. en C.

OFICIOS 24; 26. Telfs.: A-5639, M-6278. HABANA

LA VIA DE LOS QUE SABEN VIAJAR

COMPAGNIE GENERALE TRANSATLANTIQUE

LINEA FRANCESA — FRENCH LINE — VAPORES CORREOS

PROXIMAS SALIDAS:

Para GALVESTON y VERACRUZ
Vapor «MEXIQUE», 8 Diciembre

Para CORUÑA, SANTANDER y SAINT NAZAIRE
Vapor «MEXIQUE» 19 Diciembre

Línea de SANTO DOMINGO a la MARTINICA
Vapor «ANTILLES» saldrá de SANTO DOMINGO
el día 27 de Septiembre

Línea de NEW YORK al HAVRE y PLYMOUTH
por los lujosos y rápidos trasatlánticos franceses:
ILE DE FRANCE LAFAYETTE
CHAMPLAIN — FRANCE — PARIS
DE GRASSE

Para más informes dirigirse a:
ERNEST GAYE

O-REILLY 9. APARTADO 1090 TELEFONO A-1476.—Habana.

LA FAVORITA DE LOS ALTOS CIRCULOS SOCIALES

AVISO

LINEA HOLANDESA - AMERICANA

La salida del vapor

"LEERDAM"

para puertos del Norte de España, que estaba fijada para sobre el día 30 de septiembre, ha sido pospuesta 24 horas y saldrá fijamente el día

1o. DE OCTUBRE

a las 12 m. (medio día) en punto, lo que ponemos en conocimiento de los señores Pasajeros.

Anúnciese en el DIARIO DE LA MARINA

WARD LINE

Los célebres vapores turboeléctricos
"MORRO CASTLE"
"ORIENTE"

Los vapores populares
"ORIZABA"
"SIBONEY"

¡Los vapores más veloces, mejores y más lujosos que hacen el servicio de pasajeros durante todo el año! Los bajos precios de pasaje comprenden camarote de primera clase y todas las comidas. Los viajes marítimos en su forma más encantadora — económica, veloz y cómoda.

a NUEVA YORK

$75 DE IDA $110 IDA y VUELT.

Dos salidas cada semana, los Miércoles y Sábados

a la CIUDAD DE MEXICO

$65 DE IDA $115 IDA y VUELTA

a PROGRESO $50, ida, $95 ida y vuelta
a VERACRUZ $55, ida, $105 ida y vuelta

Salidas todos los Sábados.

Para más informes, para reservar pasaje o comprar billetes dirigirse a la Oficina de Pasajeros y Boletos de la Línea Ward

EDIFICIO CENTRO ASTURIANO (Esquina de la Calle Obispo y Parque Central)

Teléfonos: A-6154 y M-7776

UNITED FRUIT COMPANY

LA GRAN FLOTA BLANCA SERVICIO DE VAPORES

Vapor	Sale de	Fecha	Llega a	Fecha
Quirigua	New York	Sep. 29	Habana	Oct. 2
Calamares	Habana	" 29	New York	" 3
Iriona	New Orleans	" 24	Habana	Sep. 26
Heredia	New Orleans	" 28	Habana	" 30
San Benito	Boston	" 20	Habana	" 28
Cartago	Habana	Oct. 1	New Orleans	Oct. 3

Precios de Pasaje entre	
Habana y New york.	$ 75.00
Ida y vuelta.	110.00
Entre Habana y New Orleans.	45.00
Ida y Vuelta.	75.00

Salidas regulares de la Habana a Jamaica, Cristóbal, Costa Rica y Panamá conectando con todos los puertos Occidentales y Orientales de Centro y Sud América

TODAS LAS SALIDAS SUJETAS A CAMBIO SIN PREVIO AVISO

Oficina General: Muelle de Sta. Clara Telf. M 6975. Oficina de Pasajes: Prado No. 110.A. Telf. M.8268.

ANUNCIOS CLASIFICADOS DE ULTIMA HORA

ALQUILERES

A-1 Habana

O'REILLY 73
CASI ESQ. A VILLEGAS
Se alquilan baratos, espléndidos altos, propios para residencia particular, negocio comercial o profesionales. Informan en la sastrería y por teléfono: I-2692. A-1

O'REILLY 73
CASI ESQ. A VILLEGAS
Se alquilan baratos ,espléndidos altos, propios para residencia particular, negocio comercial o profesionales. Informan en la sastrería y por telefono: I-2692. A-1

ENTRE VIRTUDES y Concordia, Campanario 39. Se alquila segundo piso alto, terraza, sala, dos habitacios y 2 cuartos, uno interior y el otro en la azotea, comedor, servicios, cocina de gas. Precio $28.00. Informes: «La Comercial», San Ignacio y Muralla. Telf. A-2704. La llave, en el mismo. A-1

ALQUILA: LAGUNAS 70, sala, comedor, 2 habitaciones y 4 altas, servicios independientes ,agua abundante. Acabada de pintar. Precio muy barato. Llaves, número 76. M-6596. Barcelona 9, altos. A-1

A 35, 33 y 30 PESOS, Figuras No. 37, entre Monte y Tenerife, pisos modernos, frescos, sala, cuatro habitaciones, baño lujoso completo intercalado, calentador, comedor, cocina y servicios criados. Agua abundante. Llaves, bodega Figuras y Tenerife. Informan: A-1320 y F-5163 A1

ALQUILO PARA EL día primero en 50 pesos, hermoso y moderno segundo piso de esquina, Industria 62 entrada por Trocadero, sala, comedor, cocina, hall, baño intercalado lujoso, agua caliente y fría, 5 grandes cuartos con agua corriente en todos, cuarto y servicio criados. Informan en el mismo, el carnicero de los bajos y teléfono FO-7976. A1

LA RADIO

deleita, entretiene, educa...

"El Diario Hablado"

llevará a todos los confines de la República, el nombre de sus productos, divulgando la bondad de los mismos.

ANUNCIESE EN EL

"Diario Hablado"

y complementará eficazmente su propaganda.

Pida informes:

Diario de la Marina

Teléfono M-7911

ALQUILERES

A-1 Habana

GERVASIO 176 ENTRE Reina y Salud modernos altos, 4 cuartos, baño intercalado, sala, saleta, comedor, cuarto servicio criados. Llave los bajos. Informan. 25, No. 268, Vedado. A1

ALQUILO ALTOS modernos, Lagunas 53, entre Perseverancia y Lealtal, con cinco cuartos, baño intercalado, comedor al fondo. Alquiler: $40. Puede verse de 1 a 4. A1

GRATIS EL ALQUILER DE OCTUBRE AL QUE NOS ALQUILE UNA CASA EN ESTE MES
Casas modernas a solo 10 minutos del Parque Central. Bajos, con sala, comedor, 4 cuartos, baño intercalado y baño criados, a $20.00. Con sala, comedor, 3 cuartos en $16.00. Con 2 cuartos a $10.00. Calle de Justicia esquina Arango. Los tranvías y guaguas que van por Concha, por Fábrica y Villanueva, les deja a una cuadra. Llaves: bodega. A1

A-2 Vedado y Príncipe

VEDADO: ALQUILO casa una sola planta, calle H No. 219 entre 21 y 23. Jardín, portal, sala, 4 cuartos, baño nitercalado completo, comedor, cocina, servicio criados, patio. Llaves 215, altos. A2

A-3 Cerro y Palatino

SE ALQUILA LA casa Domínguez 8, Cerro, compuesta de 2 plantas, con sala, saleta, comedor un cuarto y cuarto de baño, cocina, dos cuartos de criados con su baño en los bajos y cuatro cuartos y cuarto de baño en los altos. Informan en la misma, de 8 a 11 y de 1 a 5 y en el teléfono F-1792. A3

A-5 J. del Monte y La Víbora

CALZADA JESUS del Monte 463, esquina Altarriba, hermosos altos muy frescos, propia dos familias, recibidor, sala, 7 habitaciones y 2 baños intercalados, comedor al fondo, pantry, cocina, cuarto criados, servicio. Garage, $55.00. En la misma informan de 1 a 6. A5

ALQUILO CASITA independiente frente calle, fondo casa de Jesús del Monte y Altarriba, dos habitaciones, baño, cocina, muy frescos. $15.00. Informan esquina. A5

B-2 Naves y Locales

SE ALQUILA LA planta baja de Alcantarilla 34 entre Aguila y Revillagigedo, un salón grande con puertas de hierro, patio, dos cuartos y servicios, muy barato. Informes: Muralla 16, teléfono A-2588. B2

B-4 Habitaciones

SE ALQUILAN HABITACIONES balcón a la calle e interiores, muy frescas, lavabos, agua corriente, agua fría y caliente. Precio de situación, Prado 119, Las Villas. B4

SE SOLICITAN

S-1 Criadas y Criados

SOLICITO UNA muchacha para limpiar y ayudar a los quehaceres de la casa a la señora, Monserrate 119, piso segundo izquierda. S1

SE OFRECEN

O-1 Criadas y Criados

UNA ESPAÑOLA DE mediana edad desea colocarse de criada de manos o habitación; tiene referencias. Teléfono F-4414. O1

SRA. ESPAÑOLA DESEA colocarse en el Vedado para limpieza de cuartos, sabe lavar y planchar toda clase de ropa. Informes: teléfono F-5935. Pregunten por Obdulia Blanco. O1

DESEA COLOCARSE una muchacha española, para criada de mano o cuartos o manejadora; entiende un poco de cocina y tiene buenas referencias. Telf. FO-3317. O-1

SE DESEA COLOCAR una española, de mediana edad, para criada de mano, con buenas referencias de las casas donde trabajó. Llamen: Telf. F-2918. O-1

SE OFRECE UN JOVEN español, para criado de mano, es fino y trabajador, es cumplidor de sus obligaciones, sabe servir; referencias de casas que ha trabajado y prepara cocktails. A-3481 y F-6775. O-1

SE DESEA COLOCAR joven española, para cuartos o comedor, o para todo el servicio de criada de mano, es formal y tiene buenas referencias. Telfs. F-2375 A-1488. Josefa. O-1

SE OFRECE JOVEN española, para criada de cuartos o de comedor o para los quehaceres de corta familia; tiene referencias de las casas donde actualmente está trabajando. Informes: Telf. FO-1357. Pregunten por Ramona. O-1

SEÑORITA DESEA TRABAJO en casa particular para cuartos, coser y bordar, lo mismo para niños, manejadora fina; inmejorables referencias. Telf. F-1816. O-1

UN SUICIDIO

MATANZAS, septiembre 26.— DIARIO, Habana.—Se privó de la vida en el central «Guipúzcoa», Jacinto Arocena Querejeta, iniciándose por el Juez de Martí las diligencias sumaria les correspondientes.

UN ROBO

En la madrugada de hoy penetraron en el domicilio de Andrés Tupiadavila, sito en Ayuntamiento 23, en esta ciudad, dos sujetos que se llevaron $25 en plata, practitcando inves ttigaciones la Policía, que acaba de conocer del hecho.

Corresponsal.

SE OFRECEN

O-1 Criadas y Criados

DESEA COLOCARSE una joven española, para criada de mano o manejadora. Informes: M-4032. O-1

ESPAÑOLA: DESEA colocarse para cuartos o comedor, cose y corta por figurín, buenas referencias. I-3783. O1

SE DESEA COLOCAR joven española para criada de manos o para todos los quehaceres de un matrimonio, sabe cumplir con su obligación; tiene referencias. Teléfono U-8239, María. O1

PARA CRIADA DE MANO o para los quehaceres de la casa, se ofrece una joven, que sabe cumplir su obligación y tiene recomendaciones de las casa en que ha estado. Informes: F-3570. O-1

JOVEN ESPAÑOLA, desea colocarse de criada de mano o cuartos, es formal, sabe cumplir con su obligación; tiene referencias. Telf. U-8239 Consuelo. O-1

SE DESEA COLOCAR para española para cuartos o comedor, en la misma, otra para criada de manos o manejadora; tienen referencias, teléfono M-6316. O1

O-2 Cocineras y Cocineros

DESEA COLOCARSE joven española buena cocinera o criada de manos o para todos los quehaceres a corta familia, sabe cumplir con su obligación y tiene buenas referencias. Teléfono A-4792. O2

SE DESEA COLOCAR una española de mediana edad para cocinar; cocina criolla y española, repostería y hace plaza. F-2727. O2

SE DESEA COLOCAR muchacha española para cocinar, no le importa cocinar y limpiar; tiene referencias. Teléfono: F-5441. O2

SE DESEA COLOCAR una joven española, para cocinar y limpiar o criada de mano; tiene buenas referencias. Informes: FO-7073. O-2

EN CASA DE MORALIDAD, desea colocarse cocinera española, sabe cumplir con su obligación. Telf. A-3877. O-2

DESEA COLOCARSE muchacha española, cocinar y limpiar o cocinar sólo, toda clase de cocina y dulces, prefiere familia extranjera, formal, casa de moralidad, buenas referencias, sale al campo. Informan: F-1444. O2

SE DESEA COLOCAR una joven española, de cocinera, es buena cocinera y tiene buenas referencias; si es corta familia, ayuda a la limpieza. Informes: F-6071. O-2

JOVEN COCINERO, chino, desea colocarse para casa particulah, sabe cocinar criolla, americana, repostería, pastelería; tiene buenas referencias. Llame: Guillermo Ha Kuang. M-4104 Compostela 37. O-2

SE DESEA COLOCAR una señora española, para cocinar y limpiar o cocinar y ayudar la limpieza; tiene referencias. Informes: F-4404. O2

SE DESEA COLOCAR una española para cocinar y ayudar a la limpieza o criada de mano; tiene buenas referencias. Telf. F-1025. O-2

O-3 Manejadoras

LESEA COLOCARSE UNA joven española, lleva tiempo en el país, de manejadora o criada de manos, tiene referencias buenas, de las casas que ha servido. Informan: I-7244. O3

CHOFER ESPAÑOL, se ofrece particular o comercio, conoce la mecánica y todo lo concerniente al ramo; tiene buenas referencias y garantías, es hombre serio y cumplidor de sus deberes. Telf. F-4242. O-6

SE VENDEN

V-4 Establecimientos

CAFE SIN CANTINA $1,000
Calzada y punto de tránsito, está todo a la moderna, vende $18 a $20. Garantizado alquiler $30, no trato corredores. Informes: Antón Recio y Monte. Benito, café. V4

AVISO: SE VENDE una tintorería en el mejor barrio de la Habana, por tener que embarcar. Informan en la calle 12 entre 23 y 25. Café Trillo. Vidriera. Telf. F-3205. Piñeiro. V4

V-7 Automóviles y Accesorios

GRAN TALLER DE CHAPISTERIA
Reparación en general de radiadores, pintura «Duco», soldadura autógena, de Enrique Padilla, Infanta 5, entre Jovellar y San Lázaro. Telf. U-7267. Esta casa pinta con «Duco» todas las reparaciones de los trabajos de chapistería, con precios muy reducidos y con toda garantía, en las reparaciones generales. Mi interés es que sea usted cliente para siempre. V7

DINERO E HIPOTECAS

CON BUENA GARANTIA, tomamos partidas de quinientos y mil pesos del diez al quince por ciento interés. Aceptamos corredores. San Ignacio 5, departamento 1. ZST

PROFESIONALES

DR. FRANCISCO J. DE VELASCO
Corazón, Pulmones, Estómago, Intestinos.

DR. RUBEN DE VELASCO
Corazón, Pulmones, Enfermades de los niños. Consultas de 12 a 2 y de 1 a 3 días laborables. Horas especiales, previo aviso, Salud 34. Telf. A-5418. Prof.

DR. ABELARDO LABRADOR
Consultas gratis, 2 a 12 a. m. Pagas, 3 a 5 p. m. Enfermedades señoras, flujos crónicos, metritis, bronquitis, corazón, riñones, diabeties, reumatismo crónico, enflaquecimiento. Inyecciones Neo-Salvasán, Angeles 3, entre Reina y Estrella. Telf. A-0801. Prof.

PROFESIONALES

DR. GONZALO PEDROSO
Cirujano del Hospital de Emergencias. Especialista en vías urinarias. Consultas de 10 a 12, y de 2 a 5 San Lázaro 254. Prof.

VENEREAS-BLENORRAGIAS
Antiguas, mal curadas, aunque desesperadas. Próstata, impotencia, esterilidad. Curaciones garantizadas, pocos días. Sistema nuevo, doctor Winkelmann, especialista alemán. Campanario 57, esquina a Concordia, Consultorio Alemán.. Prof.

DR. HORACIO FERRER
Oculista. Consultas de 2 a 6 de la tarde, $5.00. Consultas a horas fijas, durante todo el día, $10.00. Línea y J., Vedado. Telf. F-4831. Prof.

POLICLINICA INTERNACIONAL
Director: David Cabarrocas, San Miguel 130, entre Lealtad y Escobar. U-2737. Cuando vaya al Hospital, Casa de Socorro o Sociedades, fíjese en la Policlínica Internacional, da gratis consultas, reconocimientos, Rayos X., Rayos Ultravioletas, Luz Alpina, medicinas, inyecciones intravenosas, análisis, curas, etc. Consultas, de 8 a 4. Prof.

DR. JOSE MANUEL BUSTO
De los Hospitales New York. Enfermedades piel, sangre y secretas. Extirpación vellos de la cara, por electrolisis. Tratamiento caída del pelo. Consultas: 10 a 12 y 5 a 6 p. m. Empedrado 35. A-0280. M-9024. Prof.

DR. MANUEL LOPEZ PRADES
Graduado Madrid y Habana, 42 años ejerciendo. Enfermedades de la sangre, pecho, señoras y niños. Partos. Tratamiento especial curativo de las afecciones genitales de la mujer. Consultas diarias de 9 a 11 y de 12 a 3. Gratis, martes y viernes. Amistad 95, altos. Prof.

DR. A. G. CASARIEGO
Catedrático, Jefe durante 20 años del Departamento de Vías Urinarias de la Casa de Salud «Covadonga». Especialistas en enfermedades de las vías urinarias y genitales. (Hombres y mujeres). Consultas de 2 a 6. Neptuno 125. Telf. U-5040 Pl

ALQUILERES

A-1 Habana

PRECIOSOS ALTOS, $30.00
Se alquilan los modernos y frescos altos, San José 124-K., esquina a Marqués González, acabados de pintar, compuestos de sala, saleta corrida, tres habitaciones y cuarto para criados, comedor, baño y servicios de criados, agua abundante. Llaves: en el número 124-E., altos. Informes: Edificio «Bacardí», Apartamento 401, Francisco Torres. De 10 a 12 a. m., y de 3½ a 5½ p. m. Telf. A-7830. A-1

HORROROSA GANGA
En $20.00, se alquilan los lujoso y modernos bajos de Benjumeda número 56, entre Marqués González y Oquendo, a dos cuadras de Belascoaín, acabados de pintar, compuestos de sala, saleta corrida, tres habitaciones, baño completo intercalado, calentador, cocina, etc. La llave, al doblar, Pasaje Agustín Alvarez número 10. Informes: Edificio «Bacardí», Apartamento 401, Francisco Torres. Telf. A-7830. De 10 a 12 a. m., y de 3½ a 5½ p. m. A-1

LEA, QUE LE INTERESA: EN $18.00, POR SU PRECIO, NADA MEJOR
Se alquilan en $18.00, las cómodas y ventiladas casas bajas, calle Agustín Alvarez números 5 y 6, entre Marqués González y Oquendo, a dos cuadras de Belascoaín y una del Nuevo Frontón, acabadas de pintar, compuestas de sala, saleta corrida, tres habitaciones, cocina, patio y demás servicios, con abundante agua. Calle pavimentada y alumbrado toda la noche. Vecindario de moralidad. Las llaves en el número 10. Informes: Edificio «Bacardí», Apartamento 401, Francisco Torres. De 10 a 12 a. m., y de 3½ a 5½ p. m. Telf. A-7830. A-1

VIRTUDES 162, ALTOS y bajos. Se alquilan con sala, comedor, tres cuartos, baño, cocina, etc. Más informes: Ramón G. Fernández. U-1157.

ANIMAS 117-A. SE ALQUILAN bajos, compuestos de sala, comedor, tres habitaciones, baño magnífico y cocina. Para más informes: Ramón G. Fernández. Telf. U-1157.

EN DESAGUE 90, BAJOS. Alquilo casa compuesta de sala, comedor, dos habitaciones, baño y cocina. Más informes: Ramón G. Fernández. Telf. U-1157.

ESTRELLA 239, BAJOS, sala, comedor, tres habitaciones, baño, cocina y patio. Informes: Ramón G. Fernández. U-1157. A-1

SE ALQUILAN los hermosos altos de Virtudes 23, entre Industria y Amistad, compuestos de sala, saleta, tres habitaciones y otra más en la azotea, baño intercalado y demás servicios. Alquiler $35.00. mensuales. Condiciones: dos meses en fondo. La llave en la misma, por la mañana, de 9 a 10 y p or la tarde, de 3 a 5. Informes: Inclán y Sobrinos. Oficios y Sol. Telf. M-7225. A-1

ALTOS, VIRTUDES 143-C., entre Gervasio y Escobar, compuestos sala, antesala, tres cuartos, comedor, baño intercalado, cuarto de criados. Llave en los bajos. Precio: $30.00. Informes: F-4744. A-1

COMODOS PISOS ALTOS, independientes. Alquilo baratos, Misión número 95, sala, comedor grande, 3 cuartos, cómodos, frescos, $20.00; otro piso interior, iguales comodidades, $15.00; otro de iguales comodidades, Alambique 9, altos, $18.00. Llaves número 11, altos. Trato: Oficios número 33, de 11 y media a 1. Paz. A-1

$13.00 ACCESORIA A., Oquendo 13, entre Salud y J. Peregrino, sala, cuarto, comedor, cocina, patio, servicios. Informes: «La Moda», Galiano y Neptuno. A-4454. A-1

ALQUILO: PISO ALTO, independiente, Inquisidor 33, todas comodidades, sala, comedor, 4 cuartos, todo grande, cómodo, intercalado, agua. $30.00. Portera, razón. A-1

ALQUILERES

A-1 Habana

AGUACATE 37, ENTRE Obispo y Obrapía, se alquila el primer piso. La llave, en la sombrerería. Informes: F-5248. A-1

MODERNOS ALTOS, interiores, vista al mar, Infanta 102-A., esquina San Rafael, sala, comedor, 2 cuartos, baño intercalado. Precio situación. Limpieza, luz escalera. Llaves: Isidoro, encargado. M-1559. A-1

ALQUILO: MONTE 15, segundo piso, derecha e izquierda, terraza, sala, saleta, hall, comedor, 9 habitaciones, cocina, baño y doble servicios sanitarios. $60.00. Llave e informes, bajos, «El Número 15», Monte 15. A-2803. A-1

ALQUILO ALTOS, ANIMAS 147, sala, saleta, 4 cuartos, cocina, baño, servicios, balcón y 3 huecos, propia para 2 familias, $30.00. Llaves, bajos. Informes: 11 número 33, entre 6 y 8, Vedado. Telf. F-5083. A-1

SE ALQUILAN
LAGUNAS 5 ALTOS, sala, dos habitaciones baño intercalado, comedor, cuarto y servicios criados. Alquiler reducido, llave San Miguel 118 de 2 a 6 p. m.

SAN LAZARO 318 ALTOS, sala, recibidor, 4 cuartos, dos baños, comedor, servicios criados. Alquiler rebajado, llave en San Miguel 118, de 2 a 6 p. m.

GERVASIO 200, BAJOS, sala, saleta, dos habitaciones, cocina y servicios. Alquiler: $20.00, llave en San Miguel 118 de 2 a 6.

AGUILA 319 ALTOS, sala, comedor, dos habitaciones, cocina y servicios. Alquiler: $20.00, llame Suárez 137 de 8 a 12 a. m.

SUAREZ 137 BAJOS Y ALTOS, sala dos habitaciones, baño completo, comedor, cocina. Alquiler: $20.00, verlos de 8 a 12 a. m.

INFORMAN
Compañía de Seguros "EL IRIS"
Empedrado No. 34 Telf. A-1294. A1

SAN LAZARO 478, ENTRE M. y N.: Alquilo planta baja, compuesta portal, sala, 3 cuartos, baño intercalado, comedor, pantry, cocina, cuarto y servicios criados, garage para una máquina, con cuarto para el chofer. Precio: $48.00. Informes: Bufete de Arellano.. M-3936. A-1

SAN RAFAEL 41-C, en $25 alquilo, bajos con sala, comedor, dos habitaciones, baño y cocina. Informan teléfono F-5950. A1

SAN NICOLAS 90, alquilo altos. Sala, comeder, tres habitaciones, baño y cocina. Llave, bodega. Precio $30. Informan F-5950. A1

SAN LAZARO 54, en $35, alquilo altos. Sala, recibidor, comedor, cuatro habitaciones, baño y servicio criados, llave al fondo, Malecón 12. Teléfono F-5950. A1

MALECON 12. ALQUILO bajos, en $50. Sala, comedor, cinco habitaciones, baño completo, cuarto servicio criados, en la misma informan, diez a doce y dos a cinco. Teléfono. F-5950. A1

SALUD 152, altos, sala, comedor, 3 cuartos, baño intercalado y servicios de criados. Llave en los bajos. $25. Informes. A-6420. A1

CRISTO 21 y 23. Alquilo estos modernos altos con sala, comedor, tres cuartos, baño completo intercalado, cocina de gas, servicios y cuarto criados. Llaves No. 20. Telf. A-0698. A1

REVILLAGIGEDO 1. ALQUILO bonitos altos, muy frescos, sala, recibidor, 3 habitaciones, servicios intercalado y criados, comedor al fondo; otra habitación con servicios y baño, en la azotea. De 9 a 11 y 2 a 5. A1

SE ALQUILA UNA casa con todas comodidades, sala, saleta, 3 cuartos, baño intercalado, cocina, comedor, cuarto y servicios de criados. Cristo 29, bajos. Informes: Muralla 98. Teléfono A-4661. A1

MALECON 4, al lado del Unión Club con entrada por San Lázaro 24, altos y bajos, propios para club o familia larga. Llave en la misma. Informes: Obispo 16. A1

JESUS MARIA 119 altos. Sala, comedor, tres cuartos, baño intercalado. Llave en bajos, 8 a 10 a. m. y 12 a 3 p. m. Informes. A-6420. A1

TROCADERO 109, altos, casi esquina Galiano, sala, comedor, tres cuartos, baño completo y patio. $30. Llave los altos. A1

JOVELLAR 14 ALTOS modernos, Recibidor, sala, tres cuartos con closets, comedor, baño intercalado, Cuarto y servicios criados, $35.00. Llave bajos. Informes: A-6420. A1

TEJADILLO 32, bajos, amplia casa propia para familia larga o huéspedes. Llaves en los altos $65. Informes: A-6420. A1

ARAMBURU 23, altos, esquina San Rafael, recibidor, sala, comedor, 3 cuartos baño completo y cocina. Llave botica: $30. Informes, A-6420. A1

JESUS MARIA 42, bajos, con sala, comedor, cuatro habitaciones, cocina y baño. La llave en los altos. Informan: Concordia 44. Teléfono: A-2583. Precio: $35. A1

SOLEDAD 50
Bajos, sala, saleta, tres habitaciones, baño intercalado, cocina y servicios de criados. Precio: $30.00. Informes: F-2134. A1

SE ALQUILAN
Para consultorio médico o cosa análoga, colegio, etc., la amplia casa de San Lázaro 237 entre Belascoaín y Gervasio con espléndido zaguán recibidor, sala, amplia, galería, cinco cuartos grandes, tres altos y cinco de criados con tres baños de familia y servicio de criados. Informan en la misma de tres a seis. A1

SAN RAFAEL 153 y 165, entre Lucena y Marqués González, y Marqués González 6, entre San Rafael y San José, sala, comedor, tres habitaciones y baño. Llaves en la misma, desde $25, $34. Informes: A-6420. A1

ALTOS MODERNO, Aguiar 10 entre Peña Pobre y Monserrate, frente Parque Luz Caballero. Sala, comedor, tres cuartos, baño intercalado, cuarto. Cuarto y servicio criados. La llave 2 a 5 p. m. Informes: A-6420. A1

CUBA 18, altos, frente al nuevo Malecón, cómodas casitas desde $15 a $30. Informes en la misma. A1

ALQUILERES

A-1 Habana

MODERNOS BAJOS, Neptuno 260-C, entre Marqués Goonzález y Oquendo. Sala, saleta, comedor fondo, baño completo, 3 habitaciones criados. Llaves 211. mueblería. F-2313. $34. A1

EDIFICIO MARTA Consulado 7, casi esquina Prado, moderno, piso alto, con todo confort, al estilo americano. Precio reducido. Hay elevador permanente. Informes, el portero. A1

VILLEGAS 109, FRESQUISIMO y moderno piso, sala, recibidor, cuatro habitaciones, baño intercalado, comedor, despensa, cuarto y servicios criados. La llave: Muralla 103. Informes: F-5506. A-1

APODACA NUMERO 71, ALTOS y bajos, próxima a los teatros, paseos, Estación Terminal y tiendas importantes Modernas y amplias casas. Precio de situación. Véala. Llaves e informes, en la misma. M-8317. A-1

ALQUILO CUBA 34, BAJOS, sala, recibidor, cinco cuartos, dos baños intercalados, comedor, pantry, cocina, cuarto y servicios criados. Llave en los altos. Informes: Dr. Lamelas. A-1

SE ALQUILAN: BELASCOAIN número 125, entre Reina y Estrella, preciosos, frescos y ventilados primero y segundo pisos, $25.00 y $30.00, 3 habitaciones, baño intercalado con calentador, cocina de gas. Para más informes: Manzana de Gómez número 240. Telf. A-4893. A-1

CASAS BARATAS: $4.00 a $20.00, Amistad 1; Bernal 15; Figuras 29, bajos; Colón 23, altos. Nuevas. Modernas. Acabadas pintar. A-1

PRADO 62, esquina Colón, altos, espaciosa casa para familia larga Llave e informes en la misma, de 8 y media a 1 y de 2 a 5. A1

SITIOS 61, sala, comedor, ocho habitaciones, patio y servicios 35 pesos. Informes A-6420. A1

LUGAREÑO 3, entre Ayesterán y Almendares, a una cuadra de Carlos III, moderno piso alto, sala, comedor, tres habitaciones, baño completo. Llave en la misma. Informes: Obispo 16. A-6420. A1

PLAZA DEL VAPOR
Reina esquina a Galiano; primer piso sala, comedor, tres habitaciones, baño moderno intercalado, cocina de carbón, lavadero de ropa. Se puede ver, de 3 a 6. Precio: $30.00. Informes: F-2134. A1

GERVASIO 180
Altos, recibidor, sala, comedor al fondo, seis habitaciones, dos baños, cuarto criados, cocina. Precio: $50.00. Informes: F-2134. A1

ALQUILO DOS ALTOS modernos, Bruzón 8 y 10, entre Ayesterán y Almendares, terraza, sala, recibidor, tres hahbitaciones, cocina gas, baño moderno. Llaves e informes. bodega: U-7051., M-5600. A1

LUZ 36: SE ALQUILA el segundo piso, compuesto de recibidor, sala, 3 cuartos, baño intercalado, comedor, cuarto y servicios de criados, cocina y un cuarto en la azotea. Precio: 38 pesos. Informes: Bufete de Arellano. M-3936. A-1

AGUIAR 134, ENTRE MURALLA Y SOL
Se alquilan un primero y segundo pisos, compuestos de sala, recibidor, 4 habitaciones amplias, baño intercalado, agua caliente, timbre eléctrico, comedor, cocina de gas, pantry, lavadero y cuarto de criados con servicios sanitarios completos. Acera de la brisa. Acabados de pintar. Informes J. Barquín y Compañía. Muralla y Aguiar Telf. A-7858. A-1

MANRIQUE 143, ENTRE Reina y Estrella. Alquilo la planta alta, compuesta de sala, comedor, 5 cuartos, 2 baños intercalados y cocina. Precio: $38.00. Informes: Bufete de Arellano. M-3936. A-1

OFICIOS 112, ESQUINA a Merced: Se compone de un salón grande, propio para bodega o establecimiento, 2 cuartos, patio, cocina y servicios. Precio: $35.00. Informes: Bufete de Arellano. M-3936. A-1

SAN LAZARO 307, ENTRE Espada y Hospital. Alquilo planta baja, compuesta sala, comedor, 3 cuartos, baño, cocina, cuarto de criados y patio. Precio: $38.00. Informes: Bufete de Arellano. M-3936. A-1

HABANA 3: SE ALQUILA la planta baja, compuesta de recibidor, 2 cuartos, servicios, cocina y patio. Precio: $25.00. Informes: Bufete de Arellano. M-3936. A-1

DESAGUE 81. SE ALQUILA la casa compuesta de sala, recibidor, 3 cuartos, baño, comedor, cocina, patio y traspatio. Precio: $28.00. Informes: Bufete de Arellano. M-3936. A-1

AGUIAR 19, ENTRE CHACON y Cuarteles. Alquilo espléndidos, frescos altos, con sala, saleta, comedor al fondo, 4 cuartos, baño completo, cocina, cuarto, servicios criados. Precio: $50.00. Se exigen referencias. Informes, en los bajos. A-1

ALQUILO LOS ALTOS de Gervasio y Lagunas, sala, saleta, tres cuartos, con sus servicios modernos. Informes: Telf. U-6648. A-1

SE ALQUILA: MUY BARATA, la casa Fernandina 19, con sala, comedor, dos cuartos y cocina. A-1

$30.00 LAGUNAS NUMERO 97, casi esquina Belascoaín, 4 cuartos, sala, comedor, hall, baño intercalado, cocina, cuarto y servicios criados, acabada reconstruir. Se alquila. Llave, bodega, Belascoaín. Telf. M-3959. A-1

MALECON 338, ENTRE Belascoaín y Gervasio. Se alquila espléndidos, frescos bajos, con sala, comedor, 4 grandes cuartos, baño completo, cocina, cuarto, servicios criados, gran patio. Precio: $50.00. Se exigen referencias. Informes: Aguiar 19. A-1

SE ALQUILA: LA CASA Vigía 11, propia para inquilinato o larga familia, con seis cuartos y el departamento, con sala, comedor, un cuarto y cocina. A-1

MALOJA 203, ALTOS, entre Oquendo y Franco, casa fresca, linda, frente al Parque, 2 cuadras colegio La Salle, sala, 3 habitaciones, 2 baños, comedor, cocina, cuarto criados, $30.00. A-1

SAN RAFAEL 142, CASI esquina Belascoaín. Se alquila el primer piso, sala, comedor, dos cuartos, baño moderno. Muy barato. Informes: F-1205. La llave en el segundo piso. A-1

SE ALQUILA: BARATISIMA la casa San Joaquín 26, a media cuadra de Monte, con sala, comedor, dos cuartos y cocina. A-1

FOLLETIN 80

La Venta de Lady Daventry

Novela escrita en inglés por

WINIFRED BOGGS

y titulada, en dicho idioma, **The sale of Lady Daventry.**

De venta en la casa Wilson, Obispo No. 52 Telf. A-2298.

estaban lo bastante bien para que hubiera podido hacerlo mejor.

A Margarita, novata en la picota, le sentó todo esto bastante mal y se hizo un poco más mordaz.

—Ahora sé lo qué es estar a merced de un bisturí— dijo— y lo divertido que debe de ser llegar a crítico. Es un juego muy entretenido estar siempre derribando a alguien.

Andrés, sin embargo, no quería dejar prevalecer esa opinión.

—Los críticos ayudar a formarse —dijo.— Reconozco que han sido muy duros con usted, pero, en cambio, no la han condenado con ligeras alabanzas. Han señalado sus defectos porque creen que vale usted realmente.

Se contradicen, pues lo que para unos es lo único sobresaliente de la obra, para otros es lo peor de ella..

—¡Bueno, no hablemos más de eso! Le apuesto cualquier cosa a que un día la descubrirán a usted, pes siempre les tiene cuenta descubrir algo grande.

—Preferiría que me descubriesen hoy mismo.

—No se puede conseguir todo en seguida, y un primer libro...

—¿En seguida, después de ocho años?....

—Muchos han pasado dieciocho, y más.

Dejaron de discutir; era más prudente. Margarita estaba un poco extraña aquellos días. Había confiado en hacer dinero con su libro, no lo había hecho y, en cambio, había perdido el tiempo. Ahora trataba de conseguir de los Fairchilds una novela por entregas y estaba muy lejos de tener la seguridad de conseguirlo. Si no lo lograba..

—Parece que estoy condenada a no dejar de ir a esa infernal casa de empeños— no pudo menos de gritar.—¡La vida es asquerosa, sencillamente asquerosa! Nadie puede dedicarse a escribir novelas sin disponer de medios de vida — observaba con cinismo. —Has logrado tener razón— decía a su tía,— ni siquiera he logrado la popularidoad ni en mi propio pueblo.

—De todos mados ha sido mejor de lo que lo esperaba —dio miss Lister.—A mí me parece extraordinariamente buena tu obra.

—Es porque como yo era tu sobrina, debías de esperar, naturalmente, algo muy malo. Oh, querida la fama es algo que ilusiona más de lo que me figuraba. Es un pájaro que nunca se pone al alcance de la mana. Siempre vuela más aprisa que uno. Si no lo deseas demasiado, viene a posarse, manso, en tu mano. Sí, no hay ninguna lógica en la fama; si se la busca y persigue con esfuerzos y sacrificios, atravesando mares y montañas, con sudores y agonías y lágrimas, nunca llega a vislumbrarse. ¡Oh, es singular y extraño!

—Sin duda alguna. Entretanto, puedes trabajar en ese encargo. Hablé con Ricardo Fairchids esta mañana. Quería hablarle de su chico, pero yo conseguí que me hablase de la novela por entregas. Y, a propósito, ¿sabes si el señor Beare va a hacer la reseña del «Doctor Langrishe»? Me parece que ha tenido ya tiempo suficiente para ello.

—No—dijo Margarita desviando la conversación, pues aquello era lo que le hacía más daño. Le parecía que había sido deliberadamente cruel con su obra, que había demostrado su odio hacia ella con su actitud.

Ella leyó con satisfacción las pruebas de imprenta de su libro que el impresor le llevó a casa, y le pareció bien. El no tendría que esperar su impresión para su reseña, lo leería en las páginas de prueba; la encuadernación no importaba.

Penetró repentinamente, sin aviso de ninguna clase, en el cuarto de Adán agitando al mismo tiempo el libro que sostenía en sus manos. sus mejillas ardían y sus ojos brillaban de alegría.

Adán la miró con resentimiento. Estaba volviéndose demasiado atractiva. Había tardado mucho en desarrollarse, pero a los veintiséis años estaba ya completamente formada. Era una muchacha alta, graciosa, bien contorneada de un cutis muy fino, que se coloreaba muy fácilmente, y un rostro ovalado bastante perfecto en el que se destacaban unos ojos hermosos, y sobre el que había una cabellera siempre ien peinada. Vestía con elegancia, tenía una personalidad que fascinaba, y mucha distinción; donde quiera que fuese había de ser notada su presencia pues sobresalía en seguida de la multitud de medianías.

Felipe decía que tenía el aspecto de una duquesa, y en sus breves visitas el huérfano exclamaba:

—Te digo que estás hecha una elegante, querida solterona; ¿pero por qué no se te declaran los hombres? ¡No lo entiendo!

En aquellos momentos estaba, ciertamente, más atractiva a causa de su excitación y plena confianza;.el éxito la aguardaba al volver la esquina e iba a sorprenderla dentro de una semana como máximo. No podía fallar. ¡Aun el señor Beore tendría que reconocerlo así!

—Le he traído el libro —dijo alegremente, —aunque todavía no está encuadernado. Pero es el contenido lo que importa, no lo de fuera, ¿no es cierto? Aquí está.

No alargó la mano para cogerlo, pero ella le obligó a tomarlo.

—Véalo; le apuesto una esterlina a que no podrá usted condenarlo en justicia, como si no valiera nada.

—¿Puede usted permitirse el lujo de perder una libra, señorita Lister?

—¿Y usted, puede? ¡Dos contra una, si gusta!

—Si quiere seguir mi consejo..

—¡Rara vez sigo un consejo, pero, en todo caso, nunca será el suyo! ¿Por qué he de seguirlo? Las desgracias que sobrevienen por haber seguido un consejo no tiene fin, es mucho mejor ser uno mismo el causante de sus propios errores.

—¿Luego éste es su propio error? —dijo mostrando la novela.

—¡Yo sola la hice! Y espero que cuando haga usted la crítica no será demasiado rencoroso porque conoce a su autor, que es mujer y usted la detesta.

Y le hizo una mueca.

—¿Rencoroso, señorita Lister? —dijo, brillándole sus ojos extrañamente.

—Llámelo como quiera, pero eso es lo que viene usted a ser.

—Bueno.. si usted quiere aceptaré la apuesta a partes iguales. ¿Tiene usted una esterlina?

Ella entregó su última moneda de oro como si tuviera un tesoro. Tras de si sólo había esperanzas y deseos de trabajar; pero Adán lo ignoraba.

—¡Conque hasta la vista, no adiós! —dijo ella con alegre optimismo.

Adán dejó caer en su bolsillo la moneda con aire de triunfo. Nunca nuvo la menor duda respecto de su destino Entonces abrió la puerta para que ella se marchara y la cerró con llave cuanto hubo salido. No iba a dejarla entrar y salir de su habitación cuantas veces se le antojara, como acostumbraba hacer con Merriment y sus amigos. Era ya bastante crecidita para tener un poco de sentido. Hacía siete años que vivía allí y había adelantado muy poco en ese sentido; continuaba siendo tan descuidada como siempre.

No le ocurría a menudo a Margarita pasar sola una tarde, pero estaba a la sazón muy pensativa y dió a entender a sus amigos, dos o tres de los cuales acostumbraban acompañarla durante una hora o más, que «deseaba estar consigo misma», y, alegremente en apariencia, lo hizo así.

Pensó primero en lo que haría de la gloria y de la fortuna que se le venían encima. «Me harán innumerables retratos en los que estaré muy mejorada» se dijo, «tal como podría ser, no tal como soy en realidad». Pensó entonces en Adán tal como lo vió aquella misma tarde, cuando fué a entregarle el libro. «Le sabrá muy mal, indudablemente», se dijo. Pensó también en su padre. «Veremos lo que querrá hacer papaíto. Si huele que hay dinero querrá ser un segundo padre «pródigo», en todos los sentidos de la palabra». Eran preciosos y excitantes aquellos castillos de ensueño; cada vez el bello edificio que construía se iba haciendo más alto. «El ogro tendrá que reconocer que esta vez se ha equivocado», concluyó von aire de triunfo.

Repasó la historia de sus ocno años pasados en Londres. Se acordó de cuando tenía diez y ocho. «Era una persona completamente distinta entonces», pensó por primera vez. «Casi no queda nada de la antigua Margarita. ¿Será verdad que las personas cambian cada siete años para convertirse en otra persona, distinta? Porque estoy segura de que no soy yo misma». La idea, sin embargo. no le satisfizo. No quería que volviese la Margarita de hacía siete años, pero deseaba que la presente continuase por más tiempo.

M.E.C.D. 2016

Nuevo homenaje tributado en Santa Clara al Reverendo Padre Lorenzo, con motivo de su reelección al Rectorado de los Padres Pasionistas

SANTA CLARA, septiembre de 1932.—Como complemento a los festejos celebrados con éxito, en honor del Reverendo Padre Lorenzo de San Gabriel, con motivo de su reelección para el rectorado de los Padres Pasionistas, de Santa Clara; la misma comisión organizadora celebró el domingo 18 del actual, en la Iglesia del Buenviaje, un cariñoso homenaje espiritual en honor del propio sacerdote. Fué un acto que no se pudo celebrar conjuntamente con los demás festejos verificados el domingo 11 último, por no haberse tenido la seguridad, en un principio, de que el Padre Lorenzo estuviera en Santa Clara en la indicada fecha Y existiendo el mismo entusiasmo y el mismo férvido deseo de tributar al incansable director de las congregaciones religiosas de aquella Iglesia, un público homenaje, sencillamente espiritual, las mismas congregaciones resolvieron llevar a cabo el acto que no pudo celebrarse por las razones ya expuestas.

Fué, como ya dijimos, en las tempranas horas del domingo 18 del actual. Las labores de organización y dirección de las comisiones constituídas al efecto, fueron realmente muy loables y prudentes. Tomaron parte activa en esta dirección, las distinguidas damas Ernestina Suárez de Asencio, Graciela González, doctora Rosario Benítez de Lozano, Eloína Avalos, María Fernández, y un grupo de entusiastas caballeros de La Pasión y de la Guardia de Honor Para que el acto que constituyó la gran Misa de Comunión general celebrada en aquella Casa del Señor, resultara lucidísimo, se organizaron todos los preparativos propios del altar mayor, del coro musical y del orden para acercarse al banquete eucarístico. Gracias a esa preparación eficiente, el homenaje espiritual revistió las más bellas características de solemnidad.

El altar mayor lució un precioso adorno floral. Intervinieron en este trabajo decorativo la doctora Rosario Benítez de Lozano; las laboriosas señoritas Dora Pedraza, Lolita Espino, Lolita Asencio, Sara Hernández, Corina Peralta y el nunca olvidado auxiliar de la Iglesia señor Morales Romero.

Muchas felicitaciones, muy merecidas por cierto, recibieron los comisionados para este adorno precioso y sencillamente ejecutado.

La parte coral, fué organizada eficientemente por la piadosa señorita Graciela González Sanz, tan amable y servicial como siempre. Ocupó el armonium durante el memorable y santo sacrificio, la conocida pianista señora Pastora Valdés de Valdés y tomaron parte amablemente las bondadosas damas señora Rosario Valdés de Valdés y las gentiles señoritas, Lolita Asencio, Coralia García, Graciela González, Blanca Rosa García, Dora Pedraza, Mercedes Espino, Clara Marta Jiménez y otras. Interpretaron primorosamente escogidos cánticos religiosos que gustaron sobradamente a los cientos y cientos de fieles. Las naves del santo templo estaban repletas de fieles admiradores sinceros del homenajeado, Reverendo P. Lorenzo de San Gabriel, quien ofició en la Misa y fué ayudado por los jóvenes Alfonso Morales y Mario Aparicio.

Después del Evangelio, el propio festejado, visiblemente emocionado, usó de la palabra e hizo presente su gratitud y su reconocimiento por aquel homenaje espiritual que se le rendía, con motivo de su regreso y, más que nada, por su reelección al rectorado. Pidió la cooperación de todos, con el mismo fervor y entusiasmo de siempre, para poder laborar unidos en bien de la Iglesia, consolidándola y elevándola a los sitiales preferentes del mundo. Declaró sus nobles propósitos de actuar con mayores bríos y con mayores estímulos para lo cual pidió la cooperación de todos los fieles, para poder rendir tan delicada misión apostólica. Repitió con frases sentidas y profundamente alentadoras, su agradecimiento para la comisión y para todos los que de una manera u otra contribuyeron por la celebración de aquel homenaje.

Y después del Ofertorio, y en orden correctísimo, fueron acercándose al banquete eucarístico, para recibir la sagrada comunión y aplicarla en nombre del festejado, cientos de niños de las doctrinas locales; del colegio «Santa Rosalía»; numerosos asociados de las Archicofradías de la Pasión; de la Guardia de Honor; de la Pía Unión de Santa Teresita; de Nuestra Señora del Sagrado Corazón; caballeros de la Pasión; de la Guardia de Honor; nutridas representaciones de la Unión de Caballeros Católicos, que preside nuestro compañero Odilio M. de Ayala; de la Venerable Orden Tercera de San Francisco; Damas Isabelinas; de las Archicofradías de la Iglesia Parroquial «La Milagrosa»; «Hijas de María»; Pía Unión de San Antonio; Pía Unión de San José y fieles en general.

Fué una comunión numerosa, edificante y consoladora, llegándose a más de cuatrocientas noventa comuniones.

Y a los acordes de notas sublimes y celestial que lanzaban al aire desde el coro se oyó fervorosamente la Santa Misa de Comunión General, en honor del virtuoso sacerdote Pasionista, que supo en su anterior rectorado ganarse las generales simpatías y el afecto de los católicos villaclareños.

Un homenaje espiritual, merecido y bien organizado, que la crónica católica se complace en registrar hoy.

Y por tratarse, además, de un amable sacerdote tan querido y estimado por todos.

Sean estas nuestras líneas finales, para felicitar muy de corazón a las distintas comisiones que laboraron activamente por el mayor esplendor de este homenaje memorable; y de modo particular, al propio Padre Lorenzo, por haber sido acreedor del mismo.

C. Rodríguez de la Cruz.

NUEVITERAS

BODA PROXIMA

Nuevitas, Septiembre de 1932. — La señorita Julieta Sifontes, nuevitera simpática y gentil que desde hace dos años fijó su residencia en Bartle, Provincia de Oriente, ha venido a nuestra ciudad con el fin de ultimar su expediente matrimonial.

Allí en aquel poblado pintoresco donde tantas simpatías ha conquistado la graciosa señorita, contraerá muy pronto nupcias con el apuesto y caballeroso joven Donato Mantecón, persona generalmente apreciada tanto en Bartle como en Guáimaro donde residen sus familiares más queridos.

Al saludar por este medio a la gentil amiga Sifontes y a su buena madre que le acompaña, la estimada señora Elvira Verdecia, me place forman incontables votos por la ventura de su hogar futuro.

TRASLADO DE RESIDENCIA

Nuestro distinguido amigo el señor Mauricio Rodriguez con su esposa la señora Carolina Carmona de Rodriguez y su adorable hija Rosita, han trasladado su residencia de la calle Joaquín de Agüero para la de Agramonte, cuadra comprendida entre Independencia y Calixto García.

Con ellos también, los jóvenes esposos Victoria Iriarte de Rodriguez y Emilio Rodriguez Carmona, recien casados, de cuyo enlace nos hicimos eco en crónica reciente.

Para tan distinguida familia deseamos todo género de prosperidades en su nueva morada, la que ofrecen por este medio a sus amistades.

BIENVENIDA

Gratamente impresionado de su viaje reciente a la capital de la República, donde fué llamado a conferenciar por el Honorable Secretario de Hacienda, regresó nuestro querido amigo Juan Bautista Primelles, competente y celoso Administrador de la Aduana de Puerto Tarafa.

Mi saludo cordial y afectuoso.

LOS BOY SCOUTS

El cuerpo de los esploradores nuevitero que comanda nuestro distinguido amigo el doctor Armando Arango y Montejo, labora de nuevo en las reformas de su campamento donde tienen además su magnífico campo de Basket.

Tan pronto como quede reformado, iniciarán las prácticas de Basket para competir como el año pasado, con los distintos teams locales y algunos de la Provincia, entre ellos el de los Atléticos y el Deportivo, de Camagüey.

También preparan los muchachos de Arango, una espléndida Verbena para ofrecerla en nuestro parque las noches de sábado y domingo próximos, cuyo festival ha de resultar un acontecimiento grandioso.

Prometemos como siempre, nuestro modesto concurso.

CONFERENCIAS SOCIOLOGICAS

Ocupando el escenario del Oratorio Festivo, propiedad de la Iglesia San Fernando, nos ofreció dos conferencias muy buenas el Sr. Francisco Almodóvar, doctor en Filosofía y Letras de la Universidad de Madrid y exquisito orador.

La orden de los Caballeros Católicos de esta ciudad que patrocinó estos festivales literarios, puede sentirse altamente satisfecha, porque nuestra sociedad premió como era lógico, sus grandes esfuerzos.

A pesar de la gran capacidad del Oratorio Festivo, resultó insuficiente para estar cómodo. Elementos de todas las clases sociales concurrieron a escuchar la palabra sabia del doctor Almodóvar, premiándole con nutridas ovaciones.

Nosotros que a nombre del DIARIO asistimos, felicitamos con toda sinceridad a los Caballeros Católicos de Nuevitas y sobre todo, ratificamos nuestra bienvenida muy cortés al ilustre conferencista, que nos abandonó el domingo último, después de ocupar la tribuna en las la semana pasada.

LA CLINICA NAVARRO

Desde la semana pasada quedó trasladada la Clínica del doctor Gustavo Navarro, de la calle Lugareño para la de Augusto Arango, en la espaciosa casa que fué residencia familiar del doctor Nemesio García Ruiz.

Con las distintas modificaciones de que fuera objeto, ha quedado la nueva Clínica, dotada de todas las comodidades necesarias y con todos los requisitos que pueda exigir un centro de tal naturaleza.

Es motivo de felicitación para el doctor Navarro.

LA PERSEVERANCIA

Por fin tuvo celebración la noche del 17 último y en el regio coliseo Campoamor de la Empresa Vallés y Guerra, la velada cinegráfica que ofreció la sociedad de protección mútua «La Perseverancia», para con lo recaudado aumentar los fondos de la estatua a las madres, cuya iniciativa se le debe.

Pasó por la pantalla esa noche la bella producción hablada en español que lleva por título «Gente Alegre» y donde tomaron parte principal renombrados artistas de la pantalla.

Esta noble idea de levantar un monumento a las madres en la plazoleta del Coronel Tarafa, tendrá como al principio, el concurso general de Nuevitas que sabrá responder al sentimiento más sondo del corazón humano.

Un nuevo triunfo de la Comisión organizadora.

DESPEDIDA

Con el fin de pasar unos días placenteros por la bulliciosa urbe capitalina, partió en días pasados el joven doctor Manolo Ugarte Puig, cirujano dentista con ejercicio en esta ciudad donde tanto se le quiere y distingue.

También iba con él Andrés Fabar, joven muy popular en esta sociedad y altamente apreciado por el prestigio familiar que le rodea.

Feliz ausencia.

UN SALUDO

Con el mayor respeto he de hacerlo llegar por este medio a la interesante y distinguida señora Carmita Viillafranca de Alvarez que con sus dos graciosos chiquitines ha venido a fijar su residencia en Puerto Tarafa, donde su esposo, mi estimado amigo Manolo Alvarez, ocupa un puesto de confianza en la Terminal tarafeña.

Vino igualmente a pasar un mes recreativo con este joven matrimonio, el simpático y culto joven Rafael Alvarez, perteneciente a la juventud intelectual camagüeyana, con cuya amistad me honro.

Mi cortés bienvenida para la joven dama y el nuevo amigo.

ATENCION QUE AGRADECEMOS

El doctor José Grave de Peralta, especialista en Ojos, Garganta, nariz y Oídos, nos comunica en amable tarjeta, el haber establecido su Policlínica en la calle de Independencia número uno, en Camagüey, donde también posee un gabinete de óptica anexo, atendido por el conocido y competente optometrista señor Antonio Luaces.

El doctor Peralta practica toda clase de operaciones en sus especialidades antes indicadas.

Muy agradecido a este ofrecimiento.

NOTA FINAL

Para recoger con el laconismo que hasta hoy nos merece, la próxima formalización de un compromiso amoroso que ha de contar con todas las simpatías de nuestra buena sociedad.

Trátase de un amigo tan estimado como el culto y simpático joven Angel Mortejo, que pedirá en maAngel Montejo, que pedirá en mañequita que reside por nuestra espléndida Alameda.

Ramón Pérez RODRIGUEZ
Corresponsal

BELLEZA NUEVITERA

Prestigia hoy estas columnas una figura tan adorable y admirada como la de María Vigués Montes, sublime conjunto de todas las virtudes.

No ya por su belleza singular, por la distinción de su rango familiar ocupa el merecido lugar preeminente en nuestra sociedad.

Al ofrecer su bella efigie dejamos a sus pies las flores de nuestra admiración, reverentemente.

Ramón Pérez Rodríguez
Corresponsal.

NOTICIAS DE PALOS

NUEVO CURSO ESCOLAR

PALOS, septiembre de 1932.—La Escuela Número 2 de esta localidad, de la que es competente Directora, la señorita Pilar Pérez Arias, se ve repleta de niños, que con gran entusiasmo acuden diariamente a las aulas.

Igualmente ocurre en las escuelas de los barrios de Campoamor y Pogolotti, las que son dirigidas con gran acierto, por la señoras Emerita Hernández de Cabrera y María Iturride de Pérez, respectivamente.

REGRESO

Con motivo del comienzo de las clases, ha regresado a este pueblo, la señora Ondina Horta de Marchena, culta profesora de Instrucción Pública, y con ella su monísima niña Ondinita.

DE VUELTA A SUS ESTUDIOS

Embarcaron para La Habana, a continuar sus estudios, después de disfrutar de bien merecidas vacaciones, los aventajados estudiantes Jesús Rolando Valera y Rubén H. Gato.

Que obtengan tan buenas calificaciones, como las del presente año, son mis deseos.

RESTABLECIDA

Así se encuentra de la fuerte afección grippal que la retuvo varios días en sus habitaciones, la respetable dama Lorencita Venero, viuda de Pérez Venero.

Enhorabuena.

RUMBO A CARDENAS

Donde tienen fijada su residencia han partido los jóvenes esposos Benito Garmendia y Blanquita Arenas.

Con ellos, sus graciosos niños.

Mi despedida.

TERESA ALBEAR

Ha regresado de La Habana, donde reside, sumida en el más hondo dolor, por el sensible fallecimiento de su querido papá, la señorita Teresa Albear, culta profesora de Instrucción Pública de este Distrito.

Reciba mi más sentido pésame.

Rosa M. Murphy.

Inspeccionados los Clubs Avícolas 5C de las Escuelas Públicas, ocho y trece de Jagüey Grande

JAGUEY GRANDE, septiembre de 1932—El miércoles veinte y uno de septiembre en curso, tuvimos el honor de ser visitados por el doctor Clodoardo Arias y el señor Plasencia, altos funcionarios de la Secretaría de Agricultura, que tienen a su cargo la organización e inspección de los Clubs Avícolas y Agrícolas en las distintas escuelas públicas de la República.

El objetivo de esta visita no fué otro que seleccionar las pollonas que se han logrado, en los Clubs 5C de las Escuelas 8 y 13 de este Distrito Escolar, a cargo de los profesores Alberto Gómez y Clara Luz Díaz, para presentarlas a las competencias que han de tener lugar en breve, para optar por los premios que confiere la Secretaría de Agricultura.

Acompañados del señor Prudencio Crespo, Presidente de la Junta de Educación y del señor Manuel Ramírez, Presidente de la Comisión de Agricultura de este Municipio, se dirigieron a las citadas escuelas y procedieron a la selección de doce pollonas que han de representar a los Clubs de Jagüey Grande en las próximas competencias. Admirados quedaron los señores Arias y Plasencia del magnífico resultado obtenido por dichos Clubs, con las posturas que repartieron en febrero del corriente año y ello se debe al entusiasmo de nuestros escolares que concurren a esas escuelas y al celo e interés demostrado por sus maestros. El doctor Arias aprovechó su visita a las escuelas referidas para exhortar a los alumnos que continúen con todo entusiasmo su magnífica labor; que han de prepararse para ser más útil a la patria, aportando sus conocimientos y experiencias, en materia tan interesante y de valor tan positivo. Para los maestros Alberto Gómez y Clara Luz Díaz tuvo frases muy encomiásticas, por la hermosa labor que vienen desarrollando al frente de sus respectivas escuelas.

El mismo día, por la tarde, el señor Arias visitó la Escuela Intermedia de esta localidad que dirige la culta profesora señora María I. de las Llanas y dió una interesante conferencia de crianza de aves y economía doméstica, muy útil y provechosa para nuestros futuros ciudadanos.

En nombre del DIARIO DE LA MARINA, tuve el honor de saludar a esos distinguidos funcionarios y expresarles los reconocimientos de la sociedad jagüeyense por la meritoria labor que vienen realizando y que promete tan óptimos resultados para la liberación económica que ansiamos todos los cubanos.

A los maestros Alberto Gómez y Clara Luz Díaz y a sus entusiastas discípulos, nuestras felicitaciones por el brillante éxito que han obtenido con sus clubs, augurándoles una victoria muy hermosa en las próximas competencias, donde serán presentadas las doce pollonas catalanas de Prats que fueron seleccionadas por los señores Arias y Plasencia.

Que estas visitas se traduzcan en notables exhortaciones para las demás escuelas de Jagüey a fin de que, cada una, organice sus clubs correspondientes y al propio tiempo de valioso estímulo a nuestras clases productoras, para introducir en sus cultivos y crianzas las mejoras producto de estas experiencias; ayudando, a su vez, a los clubs que se organicen, con donaciones de aves, cerdos, ganados y plantaciones.

Un saludo a los señores Crespo y Ramírez que tan entusiásticamente secundan esta hermosa labor.

Pedro Ramón Rodríguez.
Corresponsal

Orbe

DESDE AGUACATE

DE REGRESO A BELEN

AGUACATE, septiembre de 1932. —Los jóvenes Pepe y Paquito Arias Olivera, después de pasar entre sus padres, la temporada de vacaciones, han vuelto nuevamente, al Colegio de Belén, donde cursan sus estudios.

También ha ingresado el niño «Bebo» Bilbao, hijo de nuestro particular amigo, Antonio María Bilbao, en el mismo plantel donde su padre cursó su carrera.

A todos les deseo muchos éxitos en sus estudios.

LA FIESTA DE LA RAZA

Para este día varios jóvenes, socios de la Colonia Española, han solicitado los salones para celebrar el día de La Raza, con un gran baile.

Amenizará el acto la orquesta del profesor Carballo.

MUY CELEBRADO

Ha sido muy elogiado, por todos los que han tenido la dicha de verlo, el número extraordinario del centenario del DIARIO. Ojeándolo solo, se puede apreciar cuán grande ha sido su obra durante ese tiempo.

NOTICIA GRATA PARA EL CRONISTA

La que he recibido al saber que está del todo bien, después de pasar una temporadita en la quinta, nuestro compañero y antiguo amigo, señor Rodolfo de la Campa, de la ciudad de Jaruco.

DE INTERES LOCAL

Hace poco más de un año que se construyó de nuevo la Avenida de Céspedes, o sea, la calle principal de nuestro pueblo, y debido al abandono, ya está, por varios puntos, agrietada y hasta forma charcos cuando llueve. ¿No podrían nuestras autoridades ser algo más celosos del ornato público, para que no llegara al extremo en que se encuentra la de Independencia, poco menos que intransitable?

A pesar de la crisis que atravesamos, estamos adelantando en construcciones, dentro de poco estarán terminadas dos hermosas residencias, en lo principal de la población. una, para el Jefe de las Oficinas del central «Rosario», señor Enrique Campano, y la otra, para el señor Juan Anguita, Jefe de Máquinas de dicho central.

Nuestra enhorabuena a ambos.

Fernández Hoyos,
Corresponsal.

SOCIALES DE SANTIAGO DE CUBA

NUESTRA SEÑORA DE LAS MERCEDES

S. DE CUBA, septiembre de 1932. —Un numeroso y selecto grupo de damas y damitas de nuestra sociedad celebraron sus fiestas onomásticas el pasado día 24 de los corrientes. Helas aquí:

Señoras:

Mercedes Espinosa de Mestre, Mercedes Dora Mestre de Agüero, Mercedes Brazo de la Pezuela de Goya, Mercedes Caula de Manfrediz y Mercedes Nogues de Granda.

Doña Mercedes Loret de Mola, viuda de Argilagos, que actualmente reside en la Habana, Mercedes Dyble de Flitcroth, Mercedes Ibarra de Vendrell, Mercedes Yamerich de Costa, Mercedes Riesco de Guadix, Mercedes Parreño viuda de Salcedo. Mercedes Callol de Roblejo y Mercedes Delfín de Caballero.

Mercedes Delgado de Cordero Leyva, Mercedes Hernández de Larrubia, Mercedes Castillo de Bueno, Mercedes Tarradell de Bustamante, Mercedes Porro viuda de Domingo, Mercedes Mas de Navarrete, Mercedes Griñán de López y Mercedes Tellez de Orta.

Las bellísimas flores de nuestro jardín social, señoritas Merceditas Longoria, Monina Ortiz, Mercedes Fonseca, Mercedes Gómez Arias y Mercedes Granda Nogus.

Mercedes Moreno, Mercedes Pujol. Mercedes Chibás, Mercedes Panadero, Mercedes Marcé Muñoz, Mercedes de Juan, Mercedes Puig Miyar, Mercedes Cortes y Mercedes Segrera Pujols.

Y las simpatiquísimas Merceditas Bustamante, Mercedi as Gil y Merceditas Vidal.

Lléguele a todas, aunque tardía nuestra más sincera felicitación.

SE ORGANIZA UNA GRAN FIESTA EN BOQUERON

Para el día ocho del entrante mes y patrocinada por Mr. William Osment, Administrador de los Ferrocarriles de Guantánamo y Occidente, y antes que nada, correcto caballero, se celebrará este magnífico festival que promete ser un gran acontecimiento social y para el cual han sido invitadas numerosas familias de nuestra sociedad, así como de otros lugares de la provincia.

En vista del entusiasmo que existe entre la juventud guantanamera y todos los preparativos que se están haciendo, no dudamos quedará esta fiesta lucidísima.

ENFERMO

Se encuentra recluido en sus habitaciones víctima de un molesto ataque grippal el señor Eduardo Pérez Luyando, Administrador de la radioemisora C. M. K. L. del colega «DIARIO DE CUBA», de esta Ciudad.

Por su restablecimiento formulamos nuestros más fervientes votos.

SALUDAMOS

Al señor Arturo Beltrán, que procedente de la Capital ha llegado a esta ciudad donde tanto se le admira

Al señor Armando Infante, rico hacendado y Representante a la Cámara que se encuentra en esta Ciudad atendiendo asuntos particulares.

A los estimados esposos señora María Boronat y señor Abelardo Boronat, que procedente de sus posesiones en Jiguaní se han instalado en esta Ciudad en su residencia de Reloj y San Basilio, en unión de sus bellas hijas. Y al doctor Adriano Galeno, prestigioso galeno de Baracoa; de donde viene a atender asuntos relacionados con la política, ya que está postulado para Representante.

DESPEDIMOS

Al señor Domingo Carbó, perteneciente a la gerencia de la firma Marcé y Cía., propietaria del establecimiento «La Dalia» que ha embarcado rumbo a los Estados Unidos en viaje de negocios.

A la doctora Lilia Medina Maceira, distinguida farmacéutica que embarcó para la Habana para reponer su salud un tanto quebrantada.

Al joven Esteban Tellez, maestro normalista que se dirige a Baracoa para ejercer su profesión.

Y al señor Juan Grau, Administrador de la Marítima Parreño, que se dirige a la Habana en compañía de su esposa la seora Faly González de Grau en su propio auto Va en viaje de distracción, que le deseamos muy feliz.

TRASLADO

Ha trasladado su residencia para la calle Porfirio Valiente alta No 1, el distinguido caballero doctor Pablo Navarrete y Parreño. Sépanlo así sus numerosas amistades.

FIESTA TEATRAL

Organizada por la Asociación de Santa Teresita de Jesús, integrada por damas y damitas de esta sociedad se prepara una gran fiesta para el sábado 2 de octubre, víspera de la festividad de la Santa de esa asociación, en el teatro «Oriente» Figurarán en el programa de la misma, números literarios, musicales cuadros plásticos e interesantes películas alusivas al acto que se celebrará.

Esta fiesta debido a las influencias sociales de que gozan las componentes de esta asociación, se verá concurridísima.

GRETHEL ESTEVE ABRIL

Esta graciosa niña de los esposos Jerónimo Esteve Marsán e Humilce Abril de Esteve acaba de vencer su tercer año de piano con notas de sobresaliente.

Llegue a la linda Grethel nuestra más cariñosa felicitación, extensiva a sus padres.

UNA MISA

El pasado sábado verificóse en el Templo de San Francisco una misa en sufragio del alma de la que fué la señora Loló Bravo de Masferrer. Vióse muy concurrido tan piadoso acto por numerosas amistades de la familia de la extinta.

CHAGO PUJALS

Se encuentra recluido en sus habitaciones padeciendo de una amigdalitis aguda este estimado caballero tan querido en esta localidad. Porque cuanto antes se encuentre mejorado formulamos nuestros más sinceros votos.

TRIUNFOS

Ha triunfado en los exámenes de tercer año de piano verificados en el Conservatorio Provincial de esta Ciudad la bella Señorita Olga Alfaro. Lléguele, así como a su profesora la señora Dulce María Hernández de Tobio, nuestra más sincera felicitación.

También han obtenido brillantes notas en los exámenes verificados en el Conservatorio Provincial, las señoritas Olga, Ondina y Minerva Noa Alliegro.

Mucho nos alegramos y de ahí nuestra expontánea y sincera felicitación desde estas líneas.

Especial.

DE SAN FERNANDO DE CAMARONES

ESCOLARES

SAN FERNANDO DE CAMARONES, septiembre de 1932.—La Escuela Pública abrió sus puertas en el presente curso, en circunstancias dificilísimas.

La situación de miseria reinante ha impedido a muchos padres de familias matricular a sus hijos.

No obstante, la Asociación de Padres, Vecinos y Maestros, labora para aliviar necesidades colectivas.

Con cargo al Ropero Escolar, que previsoramente arbitrará fondos, debido a gestiones de los Maestros, del Secretario de la Junta de Educación y de otros elementos simpatizadores de la enseñanza nacional, se reparten zapatos y ropa, entre los niños más necesitados.

Los gastos que de su peculio sufragaban los maestros al iniciarse las tareas escolares en la adquisición de carátulas, reportes, presillas y otras menudencias y que distribuían entre sus alumnos, van siendo cada día más difíciles de realizar.

La buena intención de los mentores se estrellan ante la realidad de su hacienda, pues si hasta hace algún tiempo constituían económicamente considerados, valores positivos, hoy son, con muy contadas excepciones, elementos sin crédito, carentes muchas veces de lo más indispensable para cubrir sus necesidades domésticas.

Así y todo como buenos cumplen, como buenos llevan a las aulas el producto de sus experiencias y su saber, y en la medida de sus habilidades, propenden al mejoramiento de la enseñanza, criticada y combatida, a veces, por los que no conocen la escuela por dentro, por los que sin atender a factores indispensables para poder juzgarla, emiten públicamente juicios erróneos, verdaderos desatinos.

Mejor sería, que lejos de ello, esos elementos demoledores ayudaran a sostener el único soporte de sólida resistencia que afianza la grandeza y perdurabilidad de los pueblos: La Escuela.

Corresponsal.

NOTAS DE GUANE

UN MATRIMONIO EN LUIS LAZO

GUANE, Sept. de 1932.—Atentamente invitados por el consecuente amigo Evaristo Chirino, concurrimos a su boda, celebrada con todo fausto y esplendor en casa de los padres de la novia, la muy bella y encantadora Herminia González Simón y Rodríguez, jovencita trigueña que era el blanco de todas las miradas y sonrisas de felicitación.

Hubo una afluencia numerosa de amistades, difícil de anotar en estas breves notas, por lo que la omitimos Nosotros llegamos en una cabalgata de quince briosos corceles a rienda suelta por aquellas dilatadas planicies de San Carlos donde se halla el resolladero del Cuyaguateje, que da un marco de belleza incomparable al verde paisaje que lo rodea.

Fueron padrinos de tan solemne acto D. Jacinto Simón y Da. Leonor Fages de Chirino y testigos D. Nazario Cuevas Domínguez y el elegante joven Juan Antonio Canel y Pozo. El señor cura párroco de Guane, Padre Trini María Torrebaja Casanovas, asistió como ministro celebrante. Reciban los nuevos desposados todas nuestras felicitaciones, extensivas a sus familiares.

UNA VISITA

El cronista tuvo el placer de visitar el grato hogar de los esposos D. Epifanio Hernández y su interesante compañera Amelia A. de Hernández, toda gentileza, toda bondad y simpatía. Allí conocimos a sus bellísimas hijas, tres encantadoras señoritas plenas de soberana gracia cultas, finas y a quienes no es ajena ninguna modalidad del arte, pues cantan, recitan y representan con todas las galanuras del más expresivo y exquisito sentimiento. Fuimos muy atendidos y pasamos largas horas que nos parecieron minutos. Al regreso nos acompañaron, juntándosea nuestra comitiva, los jóvenes Gonzalo y René. Gracias por todo. El cronista difícilmente podrá olvidar momentos tan agradables.

DOS HONRAS FUNEBRES

El día 25 del ppdo. Agosto, se celebró una misa de réquiem por el eterno descanso del que fué virtuoso caballero D. Antonio Couce, q. e. p. d., padre político del acaudalado hacendado, comerciante y almacenista de tabaco D. Vicente Pouso y Romero. Asistió a la misma una numerosa concurrencia de familiares y amigos del extinto que llenaban por completo el amplio local. El cronista, gran amigo de la familia toda, quiso asociarse a esa nota de afecto y dolor asistiendo personalmente a los divinos oficios. Desde estas líneas les reitera a todos su más sentida condolencia.

El día 26 tuvo lugar otra misa funeral para el alma de la que en vida fué Felicitas Pozo de Carballo, dama de altos prestigios, muy estimada en nuestra sociedad, esposa amante del querido amigo D. Andrés Carballo de Armas. Por la multitud de fieles que concurrieron a ese acto religioso, se podía colegir cuanto la querían sus vecinos que aun la lloran. Han de pasar largos años y su memoria estará viva en la mente y corazón de cuantos supieron ver y estimar las ricas virtudes de que la había adornado el cielo. Sus deudos no saben todavía encontrar fria nitivo a sus dólores de soledad y fría y desconcertante. Descanse en paz. También reiteramos nuestro sentido pésame a todos sus familiares. El cronista quiso mostrar su condolencia y aprecio acompañándoles en tan sagrados instantes.

Ambos oficios funerales tuvieron lugar en sus propias residencias ubicadas en el barrio de San Carlos, conocido por Luis Lazo.

UN ACTO RELIGIOSO

El día 16 de los corrientes tuvo lugar la misa de réquiem para el eterno descanso del alma del muy llorado D. Roque Suárez. Estuvo muy concurrida. Fué por el cura párroco de Guane en la Iglesia de Las Martinas. Como el cronista fué invitado a ella por ser muy amigo de la familia del extinto, aprovecha estas breves líneas para reiterarles a todos su más viva condolencia.

Luis M. MARTINEZ,
Corresponsal

SINTONICE LA ESTACION CMW
El DIARIO Hablado
Se trasmite todos los días
A las 7.30 a. m., 1 p. m. y 6 p. m

Información política de provincias, enviada por nuestros corresponsales

HOMENAJE POSPUESTO EN UNION DE REYES

A virtud de tener que concurrir el doctor Manuel de Vera Verdura, a una vista ante el Tribunal Supremo, el lunes 26 del presente mes, la sociedad «La Unión», de Unión de Reyes, ha tenido que posponer el homenaje de gratitud que tenía organizado, a este señor y al Representante Victor de Armas y Nodal, para el domingo 2 de octubre, a la una de la tarde, en vez de la fecha anunciada.

El señor Arístides Salgueiro y Cardenal, Presidente de la expresada sociedad «La Unión», ha sido postulado candidato a Consejero Provincial, por el Partido Conservador Nacional, y como los componentes de esa sociedad estiman que esa postulación se debe a las gestiones de los señores Vera Verdura y Armas, tienen especial interés en expresar, de manera ostensible, sus sentimientos de gratitud.

El homenaje consistirá en un banquete y la hora se presta para la asistencia, desde cualquier parte de la provincia, y regreso en el día al pueblo de donde se proceda.

CANDIDATOS DE RELIEVE

Don Juan Ugarte, Gerente de la razón social de Otaola Ugarte y Compañía, una de las firmas más importantes no solo de la provincia, sino de la República, ha sido nominado por el Partido Progresista, para un acta de Concejal de nuestro Municipio, cargo que honrará con su acrisolada honradez y acertada dirección en todos los asuntos económicos, por su experiencia, por lo que felicitamos a este Partido, que ha tenido el acierto de escoger el hombre para el puesto, y no vulgarmente como sucede, llevando a estos cargos, a personas completamente desconectadas con la vida económica de los pueblos.

El señor Ugarte defenderá desde su escaño, no solo los intereses del partido que le ha nominado, sino también los de todos los vecinos y la industria, el comercio y la banca, tendrá en él su verdadero defensor, que con pulcritud sabrá encausar toda su defensa al lado de la Justicia.

Ha regresado de la Capital, el compañero Raúl Faget, agente Viajero en esta provincia, del colega «El Mundo», y candidato a un acta de Representante por esta región, por el mismo partido, y aunque ya hemos significado su personalidad, en otra oportunidad, ratificamos nuevamente que los méritos y simpatías del compañero, cada día le unen más electores, en toda la heróica región de Agramonte, por sus constantes actividades y conocimientos, adquiridos durante varios años, en las distintas administraciones de varios centrales de esta comarca, por lo que podemos asegurar que el señor Faget serán un defensor del colono y agricultor en el Congreso de la República, si el pueblo le dispensa su acogida.

Florida, septiembre de 1932.

Corresponsal.

LA POLITICA EN SAN FERNANDO DE CAMARONES

Se acerca la lucha comicial. Pasquines con las fotografías de los candidatos nominados orlan paredes, columnas, establecimientos públicos y otros lugares. No se escapa a los encargados de fijar esos pasquines ni los postes del alumbrado.

En tanto el pueblo duerme letárgicamente el sueño de la indiferencia, del cual no despertará seguramente mientras no pueda saludar personalmente a los elegidos quienes brillan por su ausencia

No se ha registrado hasta ahora fiesta política alguna y sólo los agentes políticos de los partidos militantes, recorren los campos a caza de voto ofrecido. Congas y Chambelonas descansan; el clarín que en otras épocas tocara «llamada y tropa» ha enmudecido. Miseria y desesperación se ciernen sobre el cuerpo electoral, en su mayor parte depauperado por continuadas exigencias económicas no satisfechas.

Así y todo muchos abrigan futuras esperanzas.

El corresponsal.

MANZANILLERAS

NTRA. SRA. DE LAS MERCEDES

MANZANILLO, septiembre de 1932. —Fueron numerosas las damas y damitas de esta sociedad, que estuvieron de días el pasado día 24 de los corrientes.

Señoras:

Mercedes Garbalena de García Fresneda, esposa del señor Carlos García Fresneda, administrador de The Royal Bank of Canada.

Mercedes Céspedes, viuda de Sotto.

Mercedes Saumell de Bertot.

Mercedes Leiva viuda de Pons, e hija señora «Chena» Pons de Bonilla.

Cheché Serrano de Ramírez, Mercedes Céspedes de Moreno y Mercedes Romagosa viuda de Dorticós.

Mercedes Martín Veloz de L., que reside en Europa; y Mercedes González de Vallejo y «Cheché» Boronat de Esteva, con residencia, ambas, en ciudades de esta provincia.

Mercedes F. viuda de Pons y su hija Merceditas.

Mercedes Suárez viuda de Suao, Mercedes Más viuda de Soler y Mercedes Espinosa de Condis.

Señoritas:

Nena Fluriach Betancourt, tan graciosa y tan admirada en la sociedad manzanillera.

Merceditas Quirch de la Maza, prometida del joven Lalo López Sánchez.

«Cheché» Bello León, auténtico exponente de la simpatía y la gentileza criollas.

Merceditas Coronas, «Cheché» Galliano Iglesias.

Merceditas Ramírez Sotto, «jeune fille», hija del Representante Manuel Ramírez, que se encuentra en la Habana por embarcar en breve hacia New Orleans, donde cursará estudios superiores.

Merceditas Solís, Merceditas Saumell y Mercedes Rodríguez Suárez.

«Cheché» Frías, Mercedes Garcés, que actualmente disfruta de una temporada en esta ciudad.

Mercedes Boeras, Mercedes Vázquez, Mercedes Millares, Mercedes Mercochini y Merceditas Borrás.

Merceditas Puebla Espinosa.

Mercedes Pons de la Rosa.

Y Mercy Arca Bonet, primogénita de los esposos Manolo Arca y Evora Bonet de Arca.

Reciban todas, aunque tarde, nuestras sinceras felicitaciones.

PASAJEROS DE LA VIA AEREA

El día 20 en el avión de la mañana, salieron para Camagüey los señores Manuel Arca, Jr., y Félix Cruz, por la tarde, para Santiago de Cuba el señor Marzo Bertot y al señora Charito Mariño de Bertot.

Llegaron de Camagüey los señores Manuel Arca, Jr., Miguel Angel Torres y el doctor José Bisbé.

Día 21. Avión de la mañana:

Salieron para Camagüey el señor Rivero y para la Habana el doctor José Bisbé.

Avión de la tarde:

Llegó de Camagüey el señor Isaac Levi. Salieron para Santiago de Cuba los señores Joaquín Guerrero y M. Herrera.

Nuestros saludos a unos y nuestra despedida a otros.

OTROS VIAJEROS

Salieron:

Para la Habana, señor Salvador Carbonell Fluriach.

Para Estados Unidos, Georgia, el estudiante Pedro L. Rodríguez Casals.

Llegaron:

De la Habana, doctor Benigno Aguirre y Guillermo Tirado.

También les saludamos y despedimos cordialmente.

MEJORADO

Así se encuentra el doctor Lucas Ponzoa, Juez de Primera Instancia de esta ciudad, de las lesiones que sufriera en el accidente que le hizo recluirse en el hospital de la Colonia española. Mucho nos alegramos.

DE SANTIAGO DE CUBA

Procedente de la capital de la provincia, han llegado a esta ciudad el señor Manuel Arca, Jr., y la señora Evora Bonet de Arca, acompañados de sus hijos.

Disfrutaron de la temporada veraniega en El Caney. Bienvenidos.

TRASLADOS

Han trasladado su residencia los esposos Vidal-Buduen para la calle Villuendas y Narciso López, y los esposos Alberto Fabra y Caridad Rebutillo de Fabra, para la calle Merchán, entre Concepción y Batería.

Muchas felicidades en sus nuevas residencias, deseamos a tan distinguidos matrimonios.

Especial.

NUEVO ADMINISTRADOR DE CORREOS EN CALIMETE

CALIMETE, septiembre de 1932. —Ha tomado posesión de la Jefatura Local de Comunicaciones de esta localidad, el distinguido y competente amigo señor Miguel Castro Rossie, el mencionado funcionario procedente de la Estación de Vegas, viene aureolado de un sinnúmero de recomendaciones, que ponen de manifiesto sus altas dotes de preparación y competencia, para el mejor desenvolvimiento de su labor; estimamos como un acierto oportuno del general Manuel Delgado, la designación recaída en el señor Castro, que por sus méritos propios, y su esfuerzo personal, ha llegado a reunir en su derredor, la mayor cantidad de estimación, respeto y consideración, en su larga labor en el Departamento de Comunicaciones.

Reciba el idóneo, mi felicitación cordial, y mi afectuosa bienvenida, extensiva a sus familiares, y que el éxito le acompañe en su nominación.

Dr. García, Especial.

M.E.C.D. 2016

ALQUILERES

B-4 Habitaciones

CASA DE FAMILIA, en New York. En punto céntrico y cerca de grandes Colegios. Habitaciones confortables, con baño privado. Comida cubana y americana. Precio reducido. Dirección: Mrs. A. López. 230 W. 105 Th. St. Apt. 8 A. N. York. B-4

ALQUILO MAGNIFICAS y frescas habitaciones, muy grandes, Durege entre Santa Irene y Correa. Muy baratas. Informes, en el taller de carpintería. Mucha agua y luz. M-1429. B-4

comida superior, moralidad; baratí-

FRESQUISIMA HABITACION amueblada frente al mar, otra chica, diez pesos, Manrique 2, esq. Malecón, 5to piso, elevador, día y noche, comida, si desean, precios situación, señora Hernández. B4

VEDADO: LINEA 91, esquina 6, alquilo magnífica habitación, independiente con baño, propia hombre solo o con compañero, amueblada. Todo servicio. Precio reducidísimo. Casa honorable. F-5632. B-4

ALQUILO: HERMOSA habitación ventilada, muy clara, prefiero persona sola, o con niña o niño, $6.00, con luz en casa de matrimonio. Informes: M-2239. B-4

DESDE $3 — ZULUETA No. 32 — HABITACIONES — SOLO MORAL ABSOLUTA

B-6 Hoteles

VIVA EN PRADO, media cuadra del Parque Central, Apartamentos y amplias habitaciones, espléndido servicio de comidas, elevador día y noche. Precios, muy reducidos. Hotel "Prado", Prado 85. B-1

HOTEL VANDERBILT

Espléndidas habitaciones y Departamentos con baño privado, de esquina: opción a garage. Hay modestas 25 pesos por personas. Neptuno 309. Loma de la Universidad Nacional. B6

HOTEL "QUINTA AVENIDA". Habitaciones, 1 persona, $20.00. Departamento s, para matrimonios, $40.00; con baño, $45.00, $50.00. Abonados comedor, $15.00. Especialidad comida. Grandes reformas Zulueta 71, e squina Dragones.

"TROTCHA", EL DECANO de los hoteles del Vedado. Rodeado de hermosos jardines. Ideal para familias. Habitaciones con desayuno, almuerzo y comida, desde $25.00 mensuales, por persona. F-1076.

HOTEL EDISON

Neptuno 5, frente Parque Central. A-9041. El Roof Garden más fresco. La mejor cocina, a cargo del dueño. La mejor situación. Los mejores precios. Agua fría y caliente. Elevador permanente. B-6

HOTEL PALACE

Ofrece a usted los mejores y más lujosos departamentos, con o sin muebles, así como un esmerado servicio de hotel, restaurant, por abono y a la carta. Hacemos arreglos especiales. Nuestra clientela es la más selecta. Avenida Presidentes, esquina 25. Telf. F-6651. Sintonice la C. M. C. D. B-6

HOTEL "ROMA"

AVISO IMPORTANTE. O-Reilly esquina Aguacate. Telf. M-6944. Esta casa ha establecido una NUEVA REBAJA en los precios de hospedaje para familias estables y viajeros del Interior. B-6

THE SAVOY

F. Y 15, VEDADO
TELF. F-6616

Situado en un lugar alto del Vedado, con fácil y frecuente comunicación con la Ciudad y Repartos; rodeado de jardines, con 600 metros de hermosos portales. Las habitaciones tienen ventilación directa. Teléfono, closet y baño particular, con agua fría y caliente. Precios moderados, incluyendo tres excelentes comidas, bien seleccionadas, al servicio en mesas separadas, para cada familia. B-6

HOTEL "TORREGROSA"

Compostela 65, esquina a Obrapía. El preferido por familias de La Habana y del Interior. Habitaciones confortables con baños privados, agua fría y caliente, excelente comida. Precios muy reducidos. Elevador día y noche. B-6

NUEVO HOTEL LUZ

Amargura 47 esquina Compostela. Residencia para familias, económico, fresco. Buena comida, baño, agua caliente, elevador y teléfono. Matrimonios, $50.00 y $60.00. Apartamentos especiales para familias. B-6

IDEAL ROOM

PRADO 93-B., (POR PASAJE)

Hotel frente Capitolio. Tenemos apartamentos y habitaciones, baño agua caliente, muebles y todo servicio. Limpieza esmeradísima. Precios con comida, para matrimonio, desde $35.00. Visítenos, no perderá el tiempo. No se admiten señoras que no sean de moralidad. B-6

SE SOLICITAN

S-1 Criadas y Criados

SOLICITO CRIADA trabajadora, para todos los quehaceres de corta familia, que sepa cocinar bien. Sueldo: $10.00, Jesús María número 47, segundo piso. S-1

SOLICITO CRIADA española, de más de 25 años, sana y limpia que sepa servir mesa y limpiar bien. Otra para cuartos que sepa coser algo. Ambas con referencias. Sueldo: $15 a $20, Vedado, calle 15, No. 380, entre 2 y 4. Venga después de las 9. S1

EN VILLEGAS 34, altos, derecha, se solicita una criada para cocinar y limpiar. Matrimonio solo. Sueldo doce pesos. Se recibe después de las 9 p. m. S-1

SE SOLICITA MUCHACHA joven, para cocinar, lavar y planchar ropa de 2 niñitas. Estrella 4, altos, izquierda. S-1

SE NECESITAN UN JOVEN español para criado de mano, sueldo, $27.00 y una criada, para las habitaciones, $20.00 Informes: Compostela 58.

S-2 Cocineras y Cocineros

SE SOLICITA PENINSULAR para cocinar y limpiar, con referencias; 13. 14 No. 6 entre Calzada Columbia y Ave. Almendares. Alturas de Almendares. S2

SE SOLICITAN

S-2 Cocineras y Cocineros

PARA cocinar y limpiar solicito española que duerma en la colocación y tenga quien la recomiende. Sueldo: $10.00. Calle B No. 3, Vedado, entre 5a. y 3a. S-2

CORTA familia solicita cocinera blanca que duerma en la colocación. Sueldo: ocho pesos y ropa limpia. Calle B, 233, entre 25 y 27, Vedado. S-2

MATRIMONIO SOLICITA muchacha joven, para cocinar y limpiar, que duerma colocación, sueldo $12.00. Bue duerma colocación. Sueldo: $12.00. Buen trato. Neptuno 101 y medio, segundo piso, izquierda. S-2

S-11 Agentes y Socios

SOLICITO SOCIO, aporte no menos $500.00. Negocio lucrativo. Informes: Manuel. Obrapía 110, café, de 1 a 3, tarde. S-11

SE SOLICITAN AGENTES para venta de confituras, de la fábrica «La Napolitana», para las siguientes provincias: Pinar del Río, Camagüey, Santa Clara, Sagua la Grande, Manzanillo, Palma Soriano. Informes: Avenida de La Independencia número 62, Guanabacoa. S11

S-12 Solicitudes-Varias

SOLICITO MATRIMONIO español, ella para cocinera y él, para labores del campo, finca muy pequeña. Informes: San Pedro, kilómetro 16, carretera de Arroyo Arenas. S-12

SE NECESITA UN Sub-Arrendador para la casa Salud número 30, planta alta y baja, que se alquila por habitaciones. Precio de situación, es amplia y fresca. La enseñan, en la misma. Para trata: Gervasio 24, altos. Telf. U-3626. S-12

SE SOLICITAN PERSONAS

Que padezcan de las siguientes afecciones: eczema seca ya sea lisa o escamosa, reciente o antigua, lesiones úricas dolorosas o infectadas, eczema supurada o con inflamación, eczema exfoliante, eczema berrugoide, eczema marginado, eczema tonsurante, eczema parasitaria, eczema indolora o con dolor y picazón, eczema endurada, eczema pequeña o de gran extensión, afecciones de pocos meses o de varios años y rebelde a todo tratamiento, herpes, sarna, picazones locales o generalizadas por todo el cuerpo, llagas y úlceras crónicas, caspa seca o supurante del cuero cabelludo, tiña pelada, caída del cabello sin causa aparente, encías sangrantes, mal olor de la boca, mal olor de las axilas (sobaco), grietas, picazones y mal olor de los pies, barros, acné, de la espalda y de la cara, y especialmente linfangitis, para darles muestras gratis de ACETOLIA ROBAINA. Infanta núm. 59 (entre Carlos Tercero y Estrella) Telf. U-4000. Aunque usted no necesite «Acetolia» no olvide recomendarle este anuncio a las personas que la puedan necesitar, que tal vez con esta pequeña cortesía les haga un gran favor. Enviaremos muestras gratis por correo al recibo de 6 ctvos. (seis centavos) en sellos. S12

AGENCIAS DE COLOCACIONES

"LA MATANCERA"

A-7740: Sirve rápidamente cocineras, criadas, toda clase de servidumbre y empleados de ambos sexos, con referencias. Calle Sol 111. Servicio permanente, a todas horas. X.

LA AGENCIA «MARQUEZ» le ofrece cocineras, reposteras, criadas de cuartos, costura y comedor, manejadoras y lavanderas, del país y extranjeras, con referencias y rapidez. Telf. F-3038. C. y Calzada, Vedado. X.

«LA MILAGROSA». M-5241. Ofrece cocineras y criadas, del país y extranjeras, de ambos sexos, con referencias; cocineros, criados de mano, camareros, choferes y mensajeros. X.

LA INTERNACIONAL. M-2579. Servicio diario. I-5620, diario y nocturno. Ordenes para toda clase servicio y trabajos, arrendamientos de casas etc. Servicio rápido. Progreso 23, entre Monserrate y Villegas. X

TENEMOS BUENAS CRIADAS y empleados de Oficias. Para casas particulares y comercio en general. Agencia americana, de Mr. Beers. (Est. 1906). A-3070. X.

SE OFRECEN

O-1 Criadas y Criados

SE DESEA COLOCAR una joven española, para limpiar o manejar, no le importa viajar. Informes: Telf. F-6093. O-1

SE OFRECE una muchacha fina de cuartos y costura acostumbrada al servicio fino de buenas casas y da buenas referencias de saber trabajar. Informan: M-7789. O1

DESEA COLOCARSE joven española de criada de manos o manejadora. Tiene buenas referencias. M-2183. O1

SE DESEA COLOCAR: una joven española de criada de manos o cuartos o manejadora, es formal y honrada y trabajadora y cariñosa para los niños, va a los repartos también, no tiene pretensiones y tiene buenas referencias. Llamen al teléfono M-4481 M-4167. O1

SE OFRECE muchacha española, sirve perfectamennte comedor, entiene bien cocina. Otra, sabe coser muy bien, cortar y lavar ropa fina; ambas de buena presencia y referencias. Telf. M-7122. O1

DESEA COLOCARSE una joven: para la limpieza de una casa, esta que sea de moralidad, si no es así no se interese Telf. M-8272. O1

SE DESEA COLOCAR española de mediana edad para limpiar y cocinar, en la misma otra para criada de manos. Teléfono U-7095. O1

DESEA COLOCARSE una muchacha española, de criada de manos o manejadora, tiene referencias de buenas casas, entiende un poco de cocina. Informes: Telf. A-3493. O1

UN JOVEN ESPAÑOL desea colocarse de criado de manos con buenas referencias. Teléfono FO-1700. O1

SE DESEAN COLOCAR dos jóvenes española para criada de manos, cuartos, comedor o manejadora. Tienen referencias. Telf. M-6272. O1

SE DESEA COLOCAR una joven española para criada de manos o de cuartos y desea casa de moralidad, y tiene buenas referencias de las casas donde trabajó, lleva tiempo en el país, y en la misma una para cocinar y limpiar, dormir fuera, prefiere la Habana. Teléfono A-3420. O1

DESEA COLOCARSE una joven española para cuartos, comedor y para los quehaceres en casa seria y de corta familia, es formal y trabajadora; tiene buenas referencias, para informes por el teléfono F-4467, a todas horas. O1

DESEA COLOCARSE para matrimonio joven, española, sabe trabajar tanto de cocina como de limpieza, no le importa ir al campo. Informan: Apodaca 12. O1

SE DESEA COLOCAR joven española para criada de cuartos o comedor o para ayudar con niños; tiene buenas referencias. Informan: teléfono A-1054. O1

SE DESEA COLOCAR una española para criada de manos o para servicio de un matrimonio solo, o para manejar un niño; buenas referencias. Teléfono F-6228. O1

DESEA COLOCARSE muchacha española de criada de manos o manejadora, formal y trabajadora, otra buena cocinera, española, siendo corta familia, ayuda a la limpieza, buenas referencias. Telf. A-6719. O1

Los Económicos del DIARIO

LAS personas de ambos sexos que necesitan una colocación doméstica— de cocinero, niñera, criada de manos, etc.—también precisan asegurarse de que no les van a pagar con cuentos, sino con dinero, además de darles buen trato y buena comida,—y eso lo consiguen ofreciendo sus servicios a familias de orden como las que reciben el DIARIO DE LA MARINA.

LOS LEE

Quien Puede Pagar

SE OFRECEN

O-1 Criadas y Criados

SE DESEA colocar una muchacha española para cuartos o comedor. Informes: F-5152. O1

SE DESEA COLOCAR una joven española para cocinar, no le importa ayudar a la limpieza; tiene referencias. Teléfono M-4736. O1

DESEA COLOCARSE una joven española de criada de manos y manejadora y criada de cuartos; tiene buenas referencias de casas particulares. Informan: teléfono A-0850. O1

SE COLOCA UNA criada de manos, sabe de costura, ayuda un poco a la cocina; tiene referencias F-6136. O1

SE OFRECE CRIADA de cuartos española, sabe coser muy bien, sabe avar y panchar ropa fina de señoras, tiene excelentes deferencias. Tef. A-3343. O1

SE OFRECE CRIADO japonés, sirve muy bien a la rusa, entiende de jardín, habla bien español, tiene muy buenas referencias. Telf. A-3343. O1

OFRECESE CRIADA DE cuartos, española, sabe coser y zurcir, sirve muy bien la mesa, acostumbrada a fino servicio, en la misma, otra para cocinar y limpiar, cocina bien. Tienen referencias. Telf. A-4175. O1

SE OFRECE UNA mujer española, fuerte y trabajadora, de 40 años, para criada de manos, lavar o manejar, 11 ños con Dr. Fco. Cuéllar, 4 con Bartolomé Aulet, María. A-3070. O1

SE DESEA COLOCAR un criado de manos en casa particular, tiene buenas referencias de las casas que ha trabajado, va a cualquier parte. Informan: teléfono A-6505. O1

SE COLOCA PARA cuartos y coser una española en casa de moralidad, cose y corta por figurín; tiene referencias. Telf. A-2000. O1

SE OFRECE CRIADO español, con referencias de familias cubanas y americanas, sirve rusa, francesa, hace cokteles, es fino y trabajador; sabe trabajar. Telf. A-3318, José. O1

DESEA COLOCARSE un buen criado de manos, español, joven, práctico en todo servicio fino, sin pretensiones, y con esmeradas referencias, de buenas casas. Telf. A-4792, tintorería. O1

DESEA COLOCARSE una joven para cuartos o comedor. Telf. FO-1112. Tiene buenas referencias. O-1

SE DESEA COLOCAR una española, de criada de mano o manejadora, sabe servir a la rusa. Telf. F-4927. O-1

SE OFRECE MUCHACHA española, sirve perfectamente comedor, muy competente, para criada de cuartos; otra, sabe coser y cortar, lavar ropa fina; buena presencia y referencias. Telf. M-7122. O-1

SE OFRECE UN BUEN CRIADO de manos, español, con buenas referencias de casas distinguidas, sin pretensiones, es fino y trabajador. Informes: Telf. F-1482. O1

JAPONES JOVEN, DESEA colocarse en casa particular, criado de manos, tiene recomendaciones. Teléfono A-9814, Miguel. O1

CRIADA DE MANOS, española de buenas costumbres y con experiencia, desea colocarse con familia respetable para limpieza y servicio de mesa. Ofrece buenas referencias. M-4510. O1

DESEA COLOCARSE joven española para todos los quehaceres de una casa tiene buenas referencias. Llame al teléfono: F-3801. O1

DESEA COLOCARSE una joven española, para criada de mano o de cuartos; tiene referencias. Informes: Telf. F-6180. O-1

ENGLISH SPEAKING girl seeks position as maid nurse willing and practical in the work. Telf. A-5178. O-1

DESEA COLOCARSE una joven española, con referencias. Informes: Telf. U-3172. O-1

SE OFRECE UNA JOVEN, del campo, para matrimonio solo o criada, sabe su obligación; en la misma, señora mediana edad, para cocinar. Telf. M-5745. María. O-1

SE DESEA COLOCAR una muchacha española para los quehaceres de una casa, siendo corta familia, sabe trabajar, tiene referencias. Teléfono A-9015. O1

O-2 Cocineras y Cocineros

COCINERO: SE OFRECE para casa particular, se adapta a la situación con referencias de las casas que ha trabajado. M-6877. Pregunten: Gregorio. Si no estoy, deje dirección, para ir en seguida. O-2

SE OFRECE UNA MUCHACHA española, para cocinar y limpiar o lo que se presente, no tiene pretensiones; otra para criada de mano o manejadora o cuartos. Informes: Telf. F-6102. O-2

SE OFRECE BUENA COCINERA repostera, de color, tiene 35 años y con muy buenas referencias, no duerme en la colocación, es muy limpia y saludable. Telf. A-8066. O-2

COCINERA BARCELONESA, desea colocarse, cocina española, criolla y francesa y repostería, no duerme en la colocación; cumple con su deber. Salud 79. Telf. M-1213. O-2

SE DESEAN COLOCAR dos jóvenes españolas, una para cocinar y otra criada de manos; tiene referencias. Teléfono F-1925. O2

DESEA COLOCARSE una española para cocinar y limpiar si es corta familia; tiene buenas referencias. Teléfono A-5218. O2

SEÑORA INGLESA, COCINERA repostera, desea colocarse. Informan: Telf. A-8693, o Angeles 52, altos. O2

SE OFRECEN

O-2 Cocineras y Cocineros

DESEA COLOCARSE una española de mediana edad para cocinar, cocina muy bien, no le importa ayudar a la limpieza. Informan: teléfono F-3447. O2

SE OFRECE MUY buena cocinera de color, ayuda a lavar o limpiar, siendo corta familia: va a repartos, otra criada o manejadora, sabe coser, lavar y planchar. Las dos tienen referencias. Telf. M-7122. O2

SE OFRECE una cocinera española sabe de repostería, sale fuera de la Habana, si es necesario; tiene buenas referencias. Informan: FO-1129. O2

COCINERA REPOSTERA con referencia de la casa donde trabajó, desea colocarse, hace plaza, duerme fuera, cocina solamente, no importa reparto o casa americana. Teléfono FO-7049. O2

DESEA COCINERA casa particular o de huéspedes, entiende de toda clase de cocina y repostería, y otra cuartos y coser, duerme o no fuera. Teléfono U-5908. O2

DESEA COLOCARSE una cocinera española también limpia si es corta familia. Llamen al teléfono FO-2692 O2

SE DESEAN COLOCAR dos muchachas españolas para cocinar y limpiar a corta familia; tienen referencias, saben cumplir con su obligación. M-4530. O2

SE OFRECE JOVEN española para cocinar, limpiar, en casa de moralidad. tiene quien la garantice. San Rafael 164, esquina a Espada. Teléfono U-4592. O2

SE COLOCA UNA buena cocinera, lleva tiempo en el país, sabe de repostería, un poco de la limpieza; tiene referencias. Teléfono F-6136. O2

UNA MUJER JAMAIQUINA, de aspecto agradable, 35 años, quiere trabajar con familia cubana, cocinera, lavandera, criada de manos y cuartos, 3½ años con señora Sardiña de Mazorra, también familia Estanislao del Valle, Beatrice. A-3070. O2

DESEA COLOCARSE una joven española para cocinar y limpiar corta familia. Telf. M-5200. O2

BUEN COCINERO y repostero asiático, desea colocarse casa particular cocina a la criolla, española, francesa y americana, tiene buenas recomendaciones. Informan: teléfono M-5518. Preguntar por José Wang. O2

SE DESEA COLOCAR un joven español, de ayudante de cocina, se prefiere comercio o criado de mano. Telfs. A-8347 M-4096. Se dan referencias. Domingo Fernández.

SEÑORA ESPAÑOLA se ofrece de cocinera y se hace cargo de la limpieza, sabe cocinar bien, tiene referencias. Teléfono M-2563. O2

DESEA COLOCARSE cocinero asiático, joven, verdadero maestro, en toda clase cocina y repostería fina, sin pretensiones, habla bien español, extremadamente limpio y económico y referencias inmejorables. Telf. A-9182 O-2

JOVEN ESPAÑOLA desea colocarse para cocinar y limpiar o criada de mano. Tiene buenas referencias. Teléfono U-4360. Oquendo número 10. O2

SE DESEA COLOCAR una muchhacha española para cocinar y limpiar o cocinar solo, buena cocinera, hace dulces, muchacha formal, desea casa moralidad; tiene buenas referencias de las casas que trabajó, va al campo. FO-2949. O2

DESEA COLOCARSE un buen cocinero y repostero, en casa particular, que sea formal, sabe mucho repostería y muy buena cocina; tiene referencias de lo mejor de La Habana. Informes: Telf. A-5183, de 11 a 12 a. m. O-2

UNA JOVEN ESPAÑOLA, desea colocarse, sabe cocinar, es formal y trabajadora; tiene referencias. Informes: Telf. M-7566. O2

SE DESEA COLOCAR una joven española para cocinar y limpiar o cuartos en casa de moralidad, tiene buenas referencias, va a los repartos, duerme, en la misma o fuera. Llame A-6505. O2

SE DESEA COLOCAR una joven española para cocinar y limpiar; tiene referencias. Informan: Tel. U-6326. O2

DESEA COLOCARSE una española, sabe cocinar y limpiar; tiene referencias. Telf. X-1407. O-2

O-3 Manejadoras

ESPAÑOLA. DESEA colocarse de manejadora, es cariñosa, tiene mucha práctica en niños recién nacidos y de meses; tiene buenas referencias de casas donde trabajó. M-2183. O3

DESEA COLOCARSE una joven española para manejadora o criada de manos, tiene referencias. Informan: Cristo No. 26 Teléfono M-5498. O3

O-5 Jardineros

JOVEN JAPONES jardinero o criado de manos, desea colocarse en la casa particular, con referencias. Telf. A-9814, Luis Kimura. O5

O-6 Choferes

CHOFER ESPAÑOL, se desea colocar en casa particular; tiene muy buenas referencias de las casas que ha trabajado, es serio y cumplidor y no tiene pretensiones. Telf. M-8989. O-6

CHAUFFEUR MECANICO español joven soltero, buena presentación buan caracterr con todos los requisitos de un perfecto chauffeur. Tengo quien me recomiende y sin pretensiones de ninguna clase. Teléfono M-4514. O6

CHAUFFEUR ESPAÑOL, joven y práctico, desea colocarse en casa particular o comercial, entiende mecánica; tiene referencias y 12 años práctica; no le importa punto, no tiene pretensiones. Informan: teléfono M-5422. O6

CHOFER ESPAÑOL, desea colocarse en casa particular o comercio; tiene muy buenas referencia de las casas que ha trabajado; en la misma, se coloca una criada. Informes: Telf. U-3355. O-6

CHOFER-MECANICO, español, soltero, competente en cualquier marca, buenas referencias; módicas pretensiones. Infórmese: Telf. U-5417. O-6

O-8 Lavanderas y Lavanderos

SE OFRECE LAVANDERO chino, para casa particular, muy práctico en ropa de caballeros y señoras. Informes: San Rafael 143 letra H. Telf. U-7444. Pregunten: Julián. O-8

ASIATICO, JOVEN, experto lavandero y planchador, desea colocarse casa particular. Telf. U-7902, Zanja número 45, primer piso. O-8

O-10 Oficinistas

PARA OFICINA, SE OFRECE tenedor de libros, corresponsal en español y francés; ex-empleado importante casa liquidada. Experto vendedor, propagandista a médicos y boticas, productos farmacéuticos. Urgente colocarse. Julio Roca, Centro Vendedores Comerciales, Barcelona 6. O-10

O-12 Ofertas-Varias

MATRIMONIO JAPONES, desea colocarse, él jardinero y criado, ella solo lavar y planchar ropa fina y criada. Informes: Telf. FO-9024. O-12

DESEA COLOCARSE DE criada y chauffeur, matrimonia español, juntos o separados; tienen buenas referencias. Telf. U-6886. O12

SE OFRECE un hombre, 35 años, que habla bien inglés, italiano, para portero, jardinero experto, teléfono, etc., 5 años con Mr. Nat Heller, hotel Trianon, y 3 años con hotel Belmont, 10 meses con Mr Oscar Mann, Nicolás, A-3070. O12

SE OFRECEN

O-12 Ofertas-Varias

SE OFRECE UN matrimonio español (32-35), él para chauffeur, jardinero, criado y ella cocinar, lavar y coser. Referencias: Mr. Bruton y Mr. Schellens, José-Amalia. A-3070. O12

SE COMPRAN

C-1 Casas

COMPRO CASAS CHICAS

Y solares. Puntos cétnricos. Facilito dinero en hipoteca, desde $400.00 hasta $40,000.00. Mi seriedad y honradez es bien conocida. Neptuno 208. U-1802, entre Oquendo y Soledad, Manuel Llenín. C-1

COMPRO CASA SOBRE $10,000.00 en el Vedado, cerca Colegio Religioso, con 4 habitaciones por lo menos. Manrique 127, entre Salud y Reina. Telf. M-9618. C-1

C-5 Muebles y Prendas

A-4559: COMPRO baúles, muebles, máquinas coser, escribir, objetos Arte, antigüedades, archivos, ropa hombres, oro, porcelana, neveras, enseres fonda. Liquido casas completas. Pago bien. A-4559. C-5

COMPRAMOS JOYAS, monedas antiguas o rotas, de oro o plata, en todas cantidades, pagando el mejor precio. Establecido desde 1,893. Obrapía 105. Telf. A-3650. C-5

COMPRAMOS MUEBLES todas clases, especialmente juegos cuarto, cualquier estilo, pagando bien. Vendemos. Facilidades pago. Cambiamos. Alquilamos, San Rafael 171, entre Oquendo y Marqués González. U-1729. «La Predilecta». C-5

C-6 Maquinarias

Calderas de VAPOR

Se desea adquirir 2 calderas de vapor marca Babcock Wilcox, de 400 caballos cada una, con sus aditamentos para quemar petróleo, se desea de uso pero garantizando su buen estado. Se reciben proposiciones todos los días hábiles de 4 a 6 p. m. Compañía Lechera de Cuba, Concha 1, Tel. X-2457. C6

C-7 Automóviles y Accesorios

¿DESEA VENDER SU FOR o Chevrolet? Lo compro de contado. Aguiar número 95. M-2270. Antonio Pérez. C-7

C-8 Instrumentos de Música

COMPRO UNA PIANOLA

Vieja, rota, aunque tenga comején y no suene, pero muy baratísima. Avise en seguida, para ir con la plata. M-3044. C-8

COMPRO UNA PIANOLA

Vieja, rota, sin sonar, no importa comején, pero baratísima, si no es así no moleste. Avíseme para ir enseguida, con el dinero. Telf. M-3044. C-8

SE VENDEN

V-1 Casas

VENDO: $1,800.00, VIBORA, casa de jardín, portal, sala, saleta, tres cuartos citarón, servicios, azotea, Luis Estévez número 7, su dueño. Omnibus Habana, por la esquina. No corredores. V-1

VEDADO: URGE VENTA, casa una planta, cerca de 23, jardín, portal, sala, 3 cuartos, comedor, cocina y baño. Precio: $3,500.00. Dueño: Quintana. Chacón 23. A-7733. V-1

$2,000.00 CASA sala comedor, tres habitaciones, Lealtad pegado Belascoaín; $4,200 casa dos plantas, sala, comedor, dos habitaciones, baño, calle San Nicolás. Neptuno 208. U-1802 Informes: Llenín. V-1

MONTE

Se vende una esquina, frente a Fraternidad, muy barata y de gran porvenir. Buena renta. Informes: G. del Monte, Habana 82. Telf. A-2474. V-1

SE VENLE LA CASA Sol 116, cerca de Egido con 15 habitaciones y cerca de 300 metros y se da barata. El encargado la enseña e informa; el dueño en Zapote No. 9. V1

SE VENDE $1,200

Espléndida casa mampostería, techo monolítica, techos cielo raso decorada, portal, sala, 2 habitaciones, baño, cocina, patio. Este o Línea letra A casi esquina a Mendoza, Santos Suárez (frente Puente Hierro). Preguntar: Sr. Tacón. Alberto Cuervo, Obispo 59, altos M-1537. V1

VENDO EN $1,900

Casa moderna mampostería, techos monolíticos, decorados, portal a su frente, sala, 2 habitaciones, baño intercalado, comedor al fondo, cocina, patio, Juana Alonso 12, casi llegando a la Calzada de Concha, Luyanó, Alberto Cuervo, Obispo 59 altos. M-1537. V1

VENDO CASA, $1,400.00, sala, comedor, 2 cuartos, regia fabricación, de primera, con $400.00, hago negocio. Informes: Villanueva 34, entre Santa Ana y Santa Felicia. V-1

VENDO CASA, VALLE 35, entre Infanta y Pasaje, esquina, y un solar, D., entre Fuentes y Lanuza. Informes: Laureano, en «La Filosofía». Telf. A-4564. V-1

VENDO $2.200

Moderna casa mampostería, decorada, portal, sala, 2 habitaciones, baño intercalado, comedor al fondo, cocina, patio Juana Alonso 12, casi llegando a la Calzada de Concha. Alberto Cuervo Obispo 59 altos. M-1537. V1

VENDESE CASA FRESCA, bonita y saludable, Reparto Alturas Almendares, Avenida Los Aliados 46, recientemente fabricada. Costo 13 mil pesos. Se da urgencia. Ganga. Primera oferta razonable. Pérez. Informes, la misma. V-1

V-2 Solares

WAJAY

Se vende una caballería frente a Carretera, mucho arbolado, tierra colorada de fondo y 2 casas de madera. Detalles: G. del Monte, Habana 82. Telf. A-2474. V-2

VENTA SOLARES LLANOS

683 metros, a $3.50, calle Quinta, Vedado; otro, La Sierra, Crucero Playa, 1112 varas, a $2.00; otro, esquina, 625 varas, Víbora. También cambio por casita. Neptuno 208. U-1802. V-2

SE VENDE EN $600.00 el solar número 2 de la manzana 19, de la calle J. Delgado, Reparto La Floresta. Mide 500 varas. Informes: Telfs. I-3190 I-7596. V-2

REGALO SOLAR DE ESQUINA, a $1,30 vara, situado en lo mejor del Reparto Almendares. Mide 22 x 46. Dueño: Quintana. A-7733 FO-2188. V-2

COLOSAL GANGA

Se venden 3,162½ metros de terreno, situados en donde próximamente será el centro arstocrático de La Habana. Linda con la Calzada de Ayesterán, en el lugar que entroncará con la gran Avenida Presidente Machado. Precio sumamente barato, con facilidades de pago. Telf. FO-1569. V-2

VENDO UN SOLAR, con 8 habitaciones; una nave, con todos servicios, 330 varas, 15 x 22 de fondo, en $700.00 Es ganga. San Gabriel número 10, Cerro, de 10 a 6. V-2

SE VENDEN

V-4 Establecimientos

SE VENDE bodeguita cubana. Precio razonable, esquina. Informan: Caribe, Animas y Manrique. V4

BARBERIA, VENDO BARATA por embarcar, 4 sillones, porvenir seguro, como barbería, buen barrio para peluquería. Informes: Domingo Fernández, Jesús Peregrino No. 28. 12 2, 6 a 10. V4

COMO GANGA, se vende café y barra en lugar céntrico de la Habana, en inmejorables condiciones. Informan: café Verdún, Consulado 87. V4

URGE VENTA, por embarcar, casa productos del país, $90.00. Belascoaín 197, entre Carmen y Figuras. V-4

CAFE SIN CANTINA

Punto ideal, el mejor de la Habana. Venta diaria de $45 a 50 pesos. Esto se garantiza. Véala y póngale precio. Informes: San Rafael y Oquendo, cafe. Angel Alvarez. V4

VIDRIERA TABACOS, billetes, quincalla. Vendo lo más céntrico Habana, Paradero tranvías. Muy barata por embarcarme. Informes: Muralla 103, almacén y segundo piso, de 7 a 8 y de 12 a 2. S. Lizondo. V-4

V-5 Muebles y Prendas

MUEBLES A PLAZOS
CAO Y VARELA

Neptuno 187. Telf. U-3417. La apertura de nuestro nuevo local, nos facilita exhibir los últimos modelos y nuevas creaciones en juegos de cuarto, comedor y sala, en variados surtidos, siendo sus precios de ventas a plazos. Lo que fué siempre nuestro lema, dar las mayores facilidades. Le agradeceremos su visita para explicarle con sumo gusto nuestro atractivo plan de ventas a plazos. Admitimos muebles a cambio. Neptuno 187 Telf. U-3417, entre Gervasio y Padre Varela.

CAO Y VARELA

V-5

VENDO JUEGO CUARTO, completamente moderno, $28.00; 3 cuerpos, $40.00; comedor, 10 piezas, $35.00; sala, finísimo, $18.00; lámparas, nevera, cortinas; máquina «Singer», Sitios 37, esquina San Nicolás. V-5

DESEO VENDER TODOS los muebles de una casa, baratísimos por ausentarme. Juego sala, 2 de cuarto, comedor. cocina modernísima de gas, refrigerador eléctrico, General Electric, un radio Atwater Kent de gabinete en Habana No. 201, altos, Merced y Paula, Véanlos cualquier hora. V5

VENDO JUEGO CUARTO tres cuerpos, caoba, moderno. San Miguel 198, bajos, entre Belascoaín y Gervasio. V5

EN CASA PARTICULAR se venden varios muebles modernos en módicos precios. Para informes: llame al Telf. F-1328. V5

(FRIGIDAIRE)

Moderno, chico. Está nuevo. No reparo precio. Véalo en el hotel «Prado», por Virtudes, azotea, tome el elevador. José Muñoz o Antonio Losada. Telf. A-8054. V-5

¿NECESITA HACER UN REGALO de valor, por poco dinero? Visite Consulado 100. Préstamos», encontrará en bronces y porcelanas, verdaderas gangas. V-5

MUEBLES DE LUJO y corrientes, en todos estilos, especialmente Arte nuevo. Fabricamos rápidamente los que usted elija, así como joyería, relojería, lámparas, etc., al contado y a plazos, con las mensualidades que le convenga. Tenemos compradores para sus muebles, en cambio por los nuestros. Le alquilamos los que necesite, dándole opción a comprarlos, rebajando la mitad de lo que haya pagado. La Casa Ruisánchez, (que anuncia la verdad). Angeles 13, esquina a Estrella, (del 25 al 31). Telf. A-2024. V-5

POR LA TERCERA de su valor, vendo sala, recibidor, comedor, cuarto, tres cuerpos y mesa-teléfono. Concordia 31, altos, esquina a San Nicolás. V-5

POR EMBARCAR. TODOS los muebles Juego cuarto, 3 cuerpos con chiffonier $45.00, el más chico $28.00, sala $20.00, comedor, nevera, como quiera. Indio 5 A-2826. V5

SE VENDE MOBILIARIO completo de casa. Industria 17, bajos. V-5

«UNA CASA COMPLETA» de muebles y lámparas, $10.00 mensuales: un juego cuarto; juego comedor: juego sala. nevera. 3 lámparas, 2 sillones. portal. 1 cama niño, 1 fiambrera. Todo $10.00, mensuales, libre conducción. Ventas a plazos, a toda la isla. 'La Comercial». Neptuno 159. V5

JUEGO CUARTO CAOBA, moderno, completamente nuevo, coqueta, lunas al aire, cama bajita, $22.00; nevera botellón, $10.00; sillones, par $2.50; sillas; mesa comedor $8.00. Indio 5. A-2826. V-5

URGE VENDER juego cuarto moderno $30.00; otro, 3 cuerpos, caoba, $38.00, flamantes lunas, barniz; recibidor, Arte Moderno, $30.00. máquina 'Singer»; nevera botellón A-5704. Jesús del Monte 27, altos. V5

GANGA: VENDO A PRECIO de situación, juego cuarto, diez piezas, recibidor, seis piezas, caoba macizo, modernos, Concordia 200-B., segundo piso. Sra. Torres. V-5

UNA CASA COMPLETA, $15.00 mensuales, juego sala, comedor, cuarto, nevera, 3 lámparas, mesa-teléfono, 2 sillones-portal, 1 cama hierro, 1 fiambrera, 1 sombrerera y 1 mesa-escritorio. Todo. $15.00 mensuales, libre conducción Ventas a plazos a toda la Isla. «La Especial», Neptuno 159. V5

V-6 Maquinarias

TORNOS: SE VENDEN VARIOS tornos, uno de ellos «Leblond», 16 pulgadas de plato; todos en magníficas condiciones. Antonio Lagoa, Cerro y Crucero de Marianao. I-6021. V-6

TRACTOR CARTEPILLAR

Marca «Best», de 30 caballos, de muy poco uso y en buenas condiciones. Puede verlo en Cuba 51, esquina a Lamparilla. V-6

V-7. Automóviles y Accesorios

AUTOMOVIL ESSEX, cerrado, seis cilindros, en perfectas condiciones. Chapa del nuevo ejercicio. Lo doy en $65.00. Véalo: San Lázaro 6, bajos, esquina a Prado. V-7

OCASION USTED puede comprar automóviles Ford o Chevrolet, de dos o cuatro puertas; cuña comercial, Coupé Ford o Chevrolet. Modelos 28, 29, 30 y 31. Carros garantizados, de primera, siempre en stock. Aguiar 95. M-2270. A. Pérez. C-7

BUICK SEDAN. 5 pasajeros, en magnífico estado, moderno. Costó más de $2,000, se da en menos de mil. Llame al U-1076. V7

CADILLAC LIMOUSINE. Como nuevo, 7 pasajeros, seis gomas nuevas y buena pintura, garantizada. Costó $8,000, ahora en menos de mil pesos. Belascoaín 171. V7

VENDO FORD CERRADO, en perfecto estado y garantizado el motor, con chapa. Informes U-6630. V-7

V-8 Instrumentos de Música

SE VENDE UN PIANO, de cola, en buenas condiciones. Informes: Gutiérrez y Padre Varela, Ceiba. Telf. FO-2779. V-8

VENDO PIANOLA, marca «Regal», muy poco uso, rollero, banqueta y varios rollos; juego de cuarto, caoba, enchapado, 3 cuerpos, muy fino y completamente nuevo. Gervasio 188, tercero. V-4

SE VENDEN

V-8 Instrumentos de Música

VENDO RADIOLA R. C. A., modelo 60, gran alcance claridad, completamente nueva, $25.00; Victrola, gabinete flamante. Muchos discos, $6.00. A-5704, Jesús del Monte 27, altos, Esquina Tejas. V-8

GANGA: ORTOFONICA, lujoso gabinete, $8.00. Muchos discos; máquina «Singer», ovillo, con su piezas, nueva completamente, $17.00. Urge venta. Sitios 37, entre San Nicolás y Rayo. V-8

PARTICULAR: JUEGO cuarto moderno, barniz dos tonos, $27.00; otro señorita o persona sola, $25.00; recibidor, caoba, $14.00; 2 sillones, caoba, chessslong, $5.00. Rayo 66, bajos, esquina a Estrella. V-8

POR NO USARLO y estar estorbando, vendo piano cuarto cola, completamente nuevo, de absoluta garantía y precio muy equitativo. San Rafael 141, bajos, entre Soledad y Oquendo. V-8

ESTUPENDO PIANO de marca reconocida, es nuevo completamente, se da casi regalado, urge venderlo, Estrella 69, piso 2do., preguntar por el señor Carballo Vide. V8

PIANOS: ANTES de comprarlos pase por Reina 57, bajos, son de familias particulares, los liquidan a como quiera. ¡Asómbrese, vea ésto! Pregunten por el profesor Arteche. V-8

AFINE SU PIANO, pianola, por $2.00. Absoluta garantía. Virgilio Fernández, procedente de grandes fábricas europeas. Taller de reparaciones de pianos y autopianos, Zulueta 36 y medio M-3040. V-8

V-9 Utiles de Oficinas

Equipos de OFICINA

Archivos (Cajas Seguridad Kardex, mimiógrafos, adresografos, satélites, burós, giratorias y otros útiles oficina. Se vende a primera oferta. Compostela 53, cerca Obispo, A-7744.

MAQUINAS DE ESCRIBIR)

Archivos y burós, desde $5.00; libreros, máquinas de sumar, calcular, mimeógrafos: mesas de todos tamaños. No reparo precios. Véalos: Villegas 6. A-8054. V-9

V-12 Objetos-Varios

ATENCION: VENDO fogón, planchas, útiles y enseres para trenes de lavados. Muy baratos ,Zanja 129.

VENDO JARRONES CHINOS de porcelana auténtica, objetos de marfil, tallado, cortinas chinas, bordadas a mano y otros objetos, a precio situación. San Rafael 141, bajos, entre Soledad y Oquendo. V-12

OPORTUNIDAD: MARCOS para retratos, diplomas, títulos, oleos, gobelinos, anuncios. Somos importadores. No compre sin ver nuestros artículos y calidad. Precio sin competencia. Casa Martorell, Barcelona 18. A-3336. V-12

SE VENDEN; PRIMERA oferta, 6,000 planchas de zinc de uso 6 y 7 pies, a $12 y 18 centavos cada una. Avenida Carlos III, pasado el paradero.

VENDO 900 ROLLOS, Estera de Guano para frontiles, etc. 3½ a 4 pulgadas de ancho, promedio y con 20 brazas cada rollo, a 22 centavos el rollo. Dirigirse a Morón y Compañía. Apartado 96, Sagua la Grande. V-12

PARA EL HOGAR

PH-1 Casas de Comidas

SEÑORA DE CASA particular desea encontrar dos familias que deseen comer de fuera. Abundante, variada y con artículos de primera; no es tren de cantina. Calle E o Baños No. 63, entre 23 y 25, Vedado. PH1

PH-2 Reparaciones de Muebles

POR UNA PEQUEÑA cantidad le barnizamos, esmaltamos o laqueamos sus muebles, teniendo especialidad en juegos de portal, en combinación son sus toldos, neveras y puertas de calle. Se hacen trabajos a domicilio. Llame al Teléf. F-4703, Farras.

SU NEVERA DE USO se la dejamos nueva. Esmaltamos, arreglamos y reformamos su nevera por expertos operarios en los talleres de Angeles 19. Teléfono M-1931. PH3

PH-6 Interés para el Hogar

¿QUIERE USTED ahorrar dinero? Compre carbón vegetal «Hatuey», magnífica calidad, Yana y Júcaro, $1.25 saco grande, de azúcar, sin cisco. M-3430. Tortas: $0.25, el ciento. PH-6

PARA LAS DAMAS

PD-6 Interés para las Damas

CLINICA DE FAJAS

No bote su faja vieja, arreglámselas, poco dinero. Modificaciones. Hacemos su medida cualquier modelo. Baratísimo. Especiales para Colon. Vientre péndulo. Operados. Tubulares desde $2.00. Mercedes, Experta fajista, Neptuno 147, esquina a Escobar. Lado farmacia. U-1178.

MADAME KUZMA Ex-modelista de las principales casas París y Viena. CREADORA en sombreros finos, transforma toda clase sombreros, modelados en su cabeza, desde $1.00. Trayendo cascos nuevos. cobra por trabajo $1.00. San Rafael y San Nicolás, (altos). PD-6

GIROS Y LETRAS

CAJAS RESERVADAS

Las tenemos en nuestras bóvedas, construídas con todos los adelantos modernos y las alquilamos para guardar valores de los interesados. En esta oficina daremos todos los detalles que se deseen.

N. GELATS Y COMPAÑIA

106 Aguiar 108 esq. a Amargura. G-y-L.

DINERO E HIPOTECAS

Se Toma

TOMO $3,000.00 PRIMERA hipoteca, sobre dos casas nuevas, regias, unidas. Valen $10,000.00, Buen Retiro, frente línea, calle Aguila. Pago un año intereses adelantados. Neptuno 208. U-1802. Z-S-T.

INTERESA $1,500.00 al 10 por ciento, con primera hipoteca de dos casas y local con establecimiento, formando esquina, bien situados Buena construcción y renta. Sr Rubio. M-6513. ZST

Z-S-O. Se Ofrece

¡NO CAREZCA USTED de efectivo! Yo se lo facilito en 24 horas, con garantía hipotecaria, a bajo interés. Quintana: Chacón 23. A-7733 FO-2188 Z-S-O.

NO COBRO CORRETAJE. Doy dinero en hipoteca, rápida operación, seriedad, reserva y honradez. Exijo garantía. Manrique 127, entre Salud y Reina. M-9618. A todas horas. Z-S-O.

ACCIONES

Se compran y venden acciones de la Union Oil; Bonos de la República y acciones de todas las Compañías. Oficina: Banco Canadá 216. Telf. M-6427. C-13

DINERO: TENGO la cantidad de 75,000 pesos, para Habana y Repartos, desde $500.00 en adelante, antes del día 30. Llamen: Telf. M-9538, Teijeiro. Z-S-O.

PRESTAMOS CANTIDADES hasta $300, con garantía de alquileres de casas, no hipotecadas. Departamento 313, Banco Nueva Escocia. M-9486. ZSO

TENGA PRESENTE: Para cualquier necesidad, puedo tomar de $50.00 a $300.00. con firma pagaré y dos fiadores. Compañía de Préstamos, Amargura 56. A-6538. Z-S-O.

DINERO E HIPOTECAS

Z-S-O. Se Ofrece

PRESTAMOS E HIPOTECAS

A empleados y propietarios, desde $25.00 a $150.00, devolver seis meses. Hipotecas, cualquier cantidad, desde 7 por ciento interés. Resolución rápida .Compañía Comercial «La Mercantil», S. A. Habana 72. M-6668. Z-S-O

DINERO

No pierda tiempo. Cuando necesite tomar dinero en hipoteca o pagaré, vea a Fernández Alvarez, San Ignacio 50. Telf. A-4432, de 2 a 4. Operaciones rápidas y absoluta reserva. Z-S-O.

DINERO

Doy grandes y pequeñas cantidades en hipoteca, desde el 6 por ciento en adelante, para La Habana y sus barrios. También tengo para los Repartos. Operación rápida y absoluta reserva.

JULIO C. GRANDA

Obrapía 33. Telfs. M-5921 F-5759. Z-S-O.

DINERO para empleados, comerciantes, industriales, propietarios. Trato directo. Diga su garantía, resuelvo en 24 horas. Departamento 313, Banco Nueva Escocia. M.-9486. Z-SO

BANCO ASTURIANO: Compro Libretas, Bonos, Acciones, Bonos Mercado Unico, Bonos Centro Gallego, Bonos y Assciones de todas las Compañías, Compostela 111, Manuel Piñol. Z-S-O.

Dinero en HIPOTECA

En todas cantidades, al tipo más bajo en plaza. Con la mayor reserva y prontitud.

MIGUEL F. MARQUEZ
Empedrado No. 16, altos, esquina a Cuba.

ENSEÑANZAS

E-1 Academias

ACADEMIA PEDAGOGICA. Director: Dr. A. M. Aguayo. El primero de Octubre, se abrirá nuevamente esta Academia, con un nuevo plan de estudios. $1.00 cada curso. Pídanse informes: Línea 17, Vedado. E-1

¡3 CLASES $5.00!

Aprovéchese de esta asombrosa oferta, estudiando cómodamente por correspondencia, nuestros famosos cursos: Ortografía, Mecanografía, Gramática, Aritmética, Contabilidad, Organización. Enseñanza absolutamente garantizada. Otorgamos título. Millares alumnos satisfechos. Solicite ahora amplios informes gratuitos. Academia «Mercurio». Dragones 42, Habana. E-1

E-5 Profesores

CLASES DE INGLES DIARIAS E INDIVIDUALES

$3.00 mensuales. Profesor: Compostela número 36, (altos). E-5

PROFESOR AMERICANO, de Boston, graduado en la Universidad de Yale, da clases particulares y colectivas de inglés. Método moderno, rápido y eficaz. Precios módicos. Why delay? Telf. M-8979. E5

PROFESORA: PREPARA para exámenes distintos centros, aritmética razonada, procedimiento eficaz para niño poco estudioso. Buenas referencias de discípulos particulares. Tvisos: de 12 a 2. F-2635. E-5

PROFESORA AMERICANA, mucha experiencia en las Escuelas Públicas de los Estados Unidos, da clases de Instrucción general, en casa o fuera. Miss. H. O-Reilly 102. E-5

BAILES: Prof. Chileno R. CAÑAS

Danzón, son, fox, blue, tango. Aprendizaje rápido. Doy práctica con la enseñanza. Bailes de teatro. Seriedad. Competencia. Clases a todas horas, Empedrado 60. E-5

INGLES, TAQUIGRAFIA (inglesa y española). Teneduría de Libros, Cálculos Mercantiles, Matemáticas, Caligrafía, Mecanografía, Ortografía, Dibujo Lineal y Mecánico. Clases a domicilio, por el Profesor F. Heitzman, Monte 103, altos. M-9247. E-5

PROFESORA TITULAR. Sistema «Parrilla», hace por figurín toda clase de costura, moldes y confecciones. Hay academia de enseñanza, a todas horas. Se da título. Enseñanza rápida. Precios situación. Neptuno número 24, frente cine «Encanto». A-5974. E-5

PROFESORA EXPERTA, enseña inglés y alemán, gramática y conversación. Método rápido. Clases individuales, $3.00 al mes. Telf. M-4184, de 12 a 2. E-5

PROFESORA DE INGLES de Londres, Inglaterra, con experiencia. Tiene horas disponibles, para clases colectivas e individuales. Telf. F-3879. También prepara para el Bachillerato. H. No. 184, ntre 21 y 23. Alice Abrey. E-5

COMPETENTE PROFESORA de idiomas y de Instrucción general, con muchos años de práctica en Nueva York y Cuba, se ofrece para dar clases en Colegios y a domicilio. Tiene excelentes recomendaciones. Dirigirse a Catalina de Varona, Calzada del Cerro número 581. E-5

INGLES

Enseñado profesora americana. Sorprendentes resultados pocas semanas. El discípulo leerá, escribirá y hablará inglés, en breve tiempo. Lecciones a domicilio, también. Miss Kappan, «Gran Hotel», Teniente Rey y Zulueta .M-9896. E-5

PROFESORA CON titular. Sistema Parrilla y academia, hace por figurín toda clase trabajos, confecciona da clases todas horas, enseñanza rápida. Precios situación. Neptuno 24, frente cine «Encanto». A-5974. E-5

PROFESORA: TAQUIGRAFIA, Mecanografía, da clases en su casa y a domicilio. F-5573. E5

PROFESORA FRANCESA experimentada en su enseñanza, ofrece sus servicios, sistema fácil, rápida conversación en tres meses por su método. U-8004. Concordia 200-A, primer piso B, esquina a Infanta. ES

DE INTERES GENERAL

FILATETICOS: ACABAMOS de recibir los catálogos para sellos «Ivert and Tellier» año 1933, que enviaremos al recibo de giro postal, por $2.70. Casa Filatética Lily, Obispo 121, Habana. I-G.

INMIGRACION HONDUREÑA. Organismo oficial. Agricultores, capitalistas, industriales. Información sobre inversiones y oportunidades. Contestamos con sultas correo, adjuntando sellos, respectivamente, Manrique 2, altos, 3 a 5 p. m. I-G.

POR GRATITUD: Si padece usted del estómago, hígado, vesícula o intestinos, pregúnteme y le diré gratis el nombre del maravilloso remedio que a mí me curó en poco tiempo, después de haber estado padeciendo terriblemente, durante ocho años. Escriba a «Joyería Marzo», Apartado 1211. Habana. Nada le va a costar. Nada admito, absolutamente. Cumplo un deber de gratitud y nada más. I-G.

BUREAU DE INFORMES: Empedrado 16, Departamento 211. Telf. M-3624. Investigaciones, vigilancia secreta, busca de domicilios, personas desaparecidas. Informes personales, preliminares para divorcios. Absoluta reserva. I-G.

M. CASTILLA Delineante. Planos y proyecto en toda la Isla. Especialidad en trabajos topográficos y mecánicos. Precios reducidos. Obrapía 22. Teléfono A-1419 Habana. I-G

HERNIAS

Aplicaciones ortopédicas de Retentor. La faja que cura la hernia. Retiene más y mejor que ningún braguero. Precios módicos. Garantía. Asistencia profesional. Consultorio de Ortopedia. Director: F. Carrasco. Enfermero graduado. Ortopédico, Neptuno No. 147. U-1178. IG

M.E.C.D. 2016

A TRAVES DE LA VIDA

Por HECTOR DE SAAVEDRA

IN VINO VERITAS

¡Qué cosa tan grande es el vino!

Un escritor, contemporáneo, español, que se nombra Tirso de Medina (y ruego al Sr. Corrector que no me enmiende el apellido, porque no es del insigne Fray Gabriel Téllez, autor de «La Villana de Vallecas», «El vergonzoso en palacio», «Marta la piadosa» y cien obras más que ilustran el teatro, de quien deseo ocuparme sino de un novelista de estos tiempos, que por sólo dos letras de su patronímico pudiera dársele la gloria insigne del poeta, historiador y filósofo de que se enorgullecen las letras castellanas; si bien se le daría igualmente por muerto y enterrado desde hace tres siglos mal contados.

El Tirso de Medina, actual, que no creo sea un seudónimo, ha escrito una novela, que recomiendo, titulada: «El monumento a Goro» y en ella dice oportunamente que es cosa grande el vino, porque es curioso como de la misma botella sale para una la risa, para otro el llanto, para algunos el valor y para muchos la irresponsabilidad y la idiotez. ¡Hay mucho que ver todo lo que tiene dentro una botella!

En efecto; es una observación que no todos han hecho. El vino es una cosa prodigiosa como invención de los hombres. De sus consecuencias no hay que echarle la culpa a la uva. La Historia Sagrada ha calumniado a la vid cuando dijo que Noé, por haber comido con exceso, uvas, se embriagó de un modo lamentable e irreverente. El hecho es falso por que una distinguida dama, amiga mía, me ha contado que gustándola extraordinariamente las uvas moscatel ha comido cantidades increíbles y «no se le han ido a la cabeza» como le sucede con la segunda copita de Jerez que toma. El que tragara el zumo de todo un balde lleno de uvas, —me ha dicho un competente falsificador de licores— lograría enfermarse, pero nunca emborracharse como es producto de la embriaguez.

Bueno. Pero como no se trata de fabricar vinos cubanos, cosa que parece que no ha prosperado, bien sea porque saliera agrio como se temía Martí, o porque los impuestos han impedido seguir el consejo de beberlo que nos dió el Apóstol, el caso es que nada nos importa de qué procede el estado en que nos pone. El hecho es que el vino (que dicen los españoles y franceses) o los «spirits» que llaman los sajones, cuando nos penetra, hace de nuestra voluntad cosas singularísimas. No obstante hay una influencia de raza que nos empuja a tales o cuales indicaciones, como por ejemplo: el americano tiene cuando está «intoxicado» un carácter apacible y tolerante mientras que el cubano se muestra díscolo, pendenciero e inconforme. Lo primero que se le ocurre es pelear; por eso es tan peligroso para la gente tranquila toda fiesta en que la alegría sale del fondo de las botellas, porque la prudencia tiene sus límites y muchos no están dispuestas a dejarse maltratar en consideración a la intemperancia de los otros.

Explican los peritos que ello se debe (esa actitud ofensiva) a la falta de práctica porque el cubano—exceptuando los inveterados— no tiene la costumbre de beber tanto ni tan frecuentemente como el sajón y de ahí que su estado anormal carezca de normalidad. Es una explicación científica.

Que el americano del Norte haya bebido siempre y hasta en demasía es cosa innegable. Pero séase que la «prohibición» haya sido un incentivo o que diera lugar a una nueva psicología de los individuos, el caso es que muy rara vez se presenta una película cinematográfica, de esas que son estudios psicológicos, como «El Criminalista», «El Fiscal del Estado» u otras tantas, en las que el uso de la bebida no sea un detalle primordial e integrante. Así como en toda novela inglesa no se puede prescindir del té que se toma y se ofrece aún en los momentos más críticos, no hay «film» americana, sea del Oeste o de cualquier otro punto cardinal, donde no aparezca «la barra» y el whiskey consabido.

Todas estas observaciones no hacen más que afirmar la importancia que tiene en el proceso de la vida humana la existencia del alcohol. Suprimirlo a los hombres es una medida que la experiencia declara ineficaz. No hay más que seguir pensando en todo lo diverso que hay dentro de una botella.

Presidida por Eamón de Valera, se reunió ayer la Asamblea de la Liga

"La Liga-dijo de Valera-debe producir este año resultados dignos de ella, o perecerá en medio del ridículo ante la opinión pública"

Las «tres actividades esenciales» de la Liga, son: el desarme progresivo, el cumplimiento del Convenio y de los Tratados, y la ayuda al mundo mediante la próxima Conferencia Económica

Eamon de Valera

GINEBRA, Sep. 26. (US) El Presidente Eamon de Valera del Estado Libre de Irlanda dijo hoy en la Asamblea de la Liga de las naciones, que la Liga debe producir este año resultados que justifiquen su existencia o perecer en medio del ridículo de la opinión pública.

De Valera, como presidente interino del consejo de la Liga, presidió la sesión inaugural de la décima tercera Asamblea de la Liga, de la cual había sido elegido presidente el difunto Nicholas Politis de Grecia.

La comisión de gobierno de la conferencia del desarme, mientras tanto, acordaba el aplazamiento de sus trabajos hasta el 10 de octubre, continúa el Ministro de Estado alemán Von Neurath completamente decidido a no tomar parte en las deliberaciones de la conferencia a pesar de las declaraciones conciliadoras de Sir John Simon, secretario de Estado británico.

El Presidente de Valera abrió la Asamblea con un aviso, diciendo que la Liga está llamada a perecer si fracasa la conferencia del desarme, o si las grandes potencias continúan dándole al convenio de la Liga un valor nominal. La liga está sometida a prueba, dijo y debe obtener este año resultados dignos de la sociedad de las naciones o perecerá aplastada por la opinión pública. De Valera declaró:

«Los pueblos del mundo critican a la Liga y sospechan de ella, y la única manera de contestar a ello es demostrando que el convenio de la Liga es un pacto solemne que ningún estado, grande o pequeño, puede ignorar».

Expresó de Valera la esperanza de que el informe de la comisión Lytton sobre la Manchuria permitirá un «justo y final arreglo» que haga bueno el convenio de la Liga, y oblicuamente se refirió al Japón diciendo:

«La Liga está perdida si la mano que se ha levantado contra el convenio es suficientemente fuerte para gozar de impunidad. Pero ningún estado es bastante poderoso para resistir al convenio si la Liga y los pueblos del mundo se determinan a hacer respetar el convenio.

De una manera brusca, de Valera planteó la cuestión anglo-irlandesa a la Asamblea, pidiendo que la Gran Bretaña dejara sola a Irlanda. Siguió diciendo:

«Si se nos deja en libertad de seguir nuestra política, aseguraremos y ajustaremos nuestra vida social y económica. Si se nos deja libres, el camino de Irlanda es de paz. Nosotros no pensamos en intereses egoistas, en la adquisición de territorio ni en llegar a ser una pequeña potencia».

De Valera dió a conocer las «tres actividades esenciales» de la Liga que son el desarme progresivo, el cumplimiento del convenio y de los tratados, y la ayuda al mundo en la próxima conferencia económica, añadiendo después una expresión de su país:

«Quiera Dios ayudarnos a desenvolver nuestras tareas y no permita que fracasemos».

La Asamblea suspendió la sesión después de elegir los vicepresidentes que presidirán las seis comisiones. De los seis elegidos, tres fueron el secretario británico Simón, el primer ministro Herriot y el ministro de Estado alemán Von Neurath. El Embajador japonés Nagoka recibió la más baja votación.

El comandante del que fué durante la guerra famoso regimiento 69 es candidato al gobierno de Nueva York

He aquí a los dos candidatos que con toda probabilidad serán los representantes de los partidos republicano y demócrata en las próximas elecciones en el Estado de Nueva York. A la izquierda puede verse al coronel William J. Donovan, candidato republicano, comandante del famoso regimiento 69 del ejército americano en la guerra mundial. A la derecha está Herbert Lehman, teniente gobernador actual, que es el candidato que presentará el partido demócrata, respaldado por Franklin Roosevelt.

Se cree que la huelga de agrarios de los Estados Unidos se extenderá a otros ramos y ocasionará otra de los contribuyentes

Después de ocurrir graves desórdenes que ocasionaron tres muertes, en la mina número 267 de la «Ohio Collieres Co.», la Guardia Nacional se ha hecho cargo de ella desde ayer

SIOUX CITY, Iowa, septiembre 26. (US).—La huelga de los agrarios posiblemente se extenderá a otras actividades incluso a la huelga de contribuyentes, según los planes que tienen en preparación los jefes de las sociedades de agricultores.

El miércoles se celebrará una reunión en Lemars, a veinte millas al norte de esta ciudad, a estudiar la conveniencia de adoptar otras armas. La reunión fué convocada después de una conferencia de 200 agrarios del condado de Plymouth, en James, Iowa, uno de los centros de actividad de la huelga, donde es más intensa la agitación entre los campesinos.

En la reunión de James se acordó tomar parte en la manifestación de protesta que se celebrará el 4 de octubre en Des Moines. La manifestación coincidirá con la estancia del presidente Hoover en dicha localidad, donde expondrá el programa de auxilios a los campesinos de la administración republicana.

Se han despachado mensajes a Atlee Pomerane, presidente de la Corporación de reconstrucción financiera, protestando contra el establecimiento de un Banco de la Corporación en Sioux City, el cual hará préstamos a los agricultores al tipo del siete por ciento.

El mensaje pide que los préstamos paguen un interés del tres por ciento, excepto los que se hagan sobre ganado vivo, que podrá pagar el cuatro por ciento.

El movimiento huelguista en el sector de Georgia vuelve a ser uno de los más importantes. Los huelguistas, ignorando las órdenes federales, bloquean todos los caminos de Atlanta y más de mil galones de leche se vertieron en las carreteras. Los agrarios afirman que no han recurrido a la violencia, sino que en todos los casos lograron persuadir a los conductores de los camiones para que voluntariamente dejasen su carga en las cunetas.

SIGUEN HOSTILES LOS MINEROS DE SPRINGFIELD

SPRINGFIELD, Illinois, septiembre 26. (US).—Un grupo de varios cientos de mineros, al parecer dispuestos a reanudar las hostilidades que ayer costaron la vida a un hombre, siguen manteniendo en raya a la policía que está haciendo notables esfuerzos para mantener el orden.

Varios escuadrones de policía, armados de ametralladoras y armas largas, patrullan las calles de la ciudad disolviendo los grupos de mineros hostiles.

Un grupo grande de mineros, compuesto de más de 300 individuos, se disolvió al recibir órdenes de la policía, pero inmediatamente volvió a congregarse en dos bandos, situándose uno en cada esquina de la cuadra donde está situada la cárcel municipal, donde están recluídos los 24 mineros acusados de ser los incitadores del desorden de ayer, en el cual perdió la vida el sargento Porter Williams, detéctive de Springfield.

Más tarde los dos grupos, compuestos por miembros de la nueva «unión rebelde» de mineros, fueron avanzando hasta volver a reunirse frente a la cárcel.

Dos de los veinte heridos en el incidente de ayer, están sumamente graves y se espera que mueran de un momento a otro. Los dos mineros graves son Garnet Smith, de Herrin, Illinois; y Dominick Decironano. Smith confesó que había sido él quien dió muerte a Williams, pero alega que fué accidentalmente.

El jefe de la policía rural del Estado, Walter Moody, ha tomado toda clase de precauciones para custodiar a los 24 prisioneros, que serán llevados fuera de la ciudad tan pronto como presten fianza.

HOOVER DESEA QUE SE APLACE LA DISCUSION FERROVIARIA

WASHINGTON, septiembre 26. (US).—El secretario del Trabajo, Mr. Doak, reveló esta tarde que el presidente Hoover ha recomendado a los ejecutivos de las empresas ferroviarias y a los representantes obreros, que aplacen la discusión de sus diferencias hasta fines del presente año.

Deseaban saber, dijo Roosevelt, si es partidario de la carne de la Argentina, de Australia o de México con preferencia a la de Arizona y agregó:

«No es necesario contestar a esas preguntas, porque debe saberse bien que yo prefiero, ante todo, los productos americanos».

LA GUARDIA NACIONAL SE HA HECHO CARGO DE UNA MINA

COLUMBUS, Ohio, septiembre 26. (US).—Las tropas de la Guardia Nacional se hicieron cargo de la mina número 267 de la Ohio Colleries Co., en Hollister, Ohio, después de que ocurrieron tres muertos.

El gobernador George White anunció esta noche que despachará más tropas a la mina, situada en el sur de Ohio, a menos de que la guerra que se ha entablado entre las dos facciones de obreros cese inmediatamente.

Uno de los muertos es Claremont Banfield, joven de 18 años de edad, que acababa de graduarse en la Escuela Superior.

Se dice que el joven fué alcanzado por las balas de los tiradores de ambas facciones mientras comía tranquilamente esta mañana en la cocina de su casa. Los Banfield viven a unas 500 yardas de la boca de la mina, donde la compañía había apostado personal armado para su defensa.

Los otros mineros muertos durante la noche fueron George Johnson, de 40 años de edad, de Nelsoncille, y Boyd Vincent, de 45 años, de Lurig.

Las tropas del Estado llegaron al mediodía e inmediatamente desarmaron a ocho guardias que prestaban servicio en la boca de la mina, escoltándolos hasta los edificios de la empresa. Los soldados salvaron también a 20 mineros que se hallaban sitiados y que temían salir a causa de la presencia de las patrullas de huelguistas.

La Ohio Colleries Company es una de las pocas empresas que se han negado a aceptar el programa del gobernador White para solucionar el conflicto planteado por la nueva escala de salarios.

El gobernador, en declaraciones que hizo esta noche, condenó el uso de gente armada para defender las minas.

«Mientras sea gobernador—dijo—no toleraré el uso de gente armada por las compañías mineras, ni que éstas se tomen la ley por sus manos».

UN MUERTO Y DIEZ HERIDOS DE GRAVEDAD EN UNA EXPLOSION EN EL SUBMARINO FRANCES "PERSEE"

Según la nota oficial facilitada por el Ministerio de Marina, los motores del submarino hicieron explosión al tratar aquél de ascender a la superficie, pero no se hundió

PARIS, septiembre 26. (INS.) — Doce marineros franceses resultaron heridos en la explosión que ocurrió hoy a bordo del submarino «Persée» frente a la costa de Cherburgo. El submarino tiene 1730 toneladas.

El ministerio de Marina ha dado una nota a la prensa diciendo que los motores del submarino hicieron explosión mientras el sumergible ascendía a la superficie, agregando que la nave no llegó a hundirse.

El teniente comandante Bertrand, que manda el «Persée», comunicó por telegrafía al departamento de Marina que la nave estaba al garete y que no podía ganar puerto, por lo que solicitaba que se le enviaran auxilios inmediatamente.

Dos aeroplanos, el remolcador «Nessus» y el nuevo submarino «Surcouf», parteiron en seguida de Cherburgo para prestarle auxilios.

Poco después, uno de los hidroplanos comunicó por radio que el «Persée» estaba a flote en un mar en calma frente a Jardée Heu.

El «Persée» fué construido y botado al agua el año pasado y es de la misma clase que el «Promethée», que se hundió al verse pasado frente a Cherburgo con pérdida de más de sesenta vidas.

Informaciones posteriores indican que como resultado de la explosión ha muerto un marinero y que otros dos se hallan en gravísimo estado. Cinco tienen fracturadas las bases del cráneo y otros cinco presentan quemaduras causadas por el incendio que siguió a la explosión Los dos restantes presentan lesiones.

El submarino está completamente destruido, pero se mantiene a flote, habiendo sido remolcado a puerto, entrando en Cherburgo a las 8 y 30 de la noche.

PARA DESCANSAR DE SU LABOR POLITICA, FRANKLYN ROOSEVELT DURMIO DURANTE DOCE HORAS

Contestando a preguntas que le hicieron en Arizona sobre la carne que prefiere, el candidato presidencial demócrata, contestó que los productos americanos tienen su preferencia

WILLIAMS, Arizona, septiembre 26. (U. S.)—El gobernador Roosevelt ha encontrado hoy algún reposo después de las actividades de estos días. En la acariciadora atmósfera de Arizona abandonó la política y dedicó doce horas al sueño.

Hubo una reunión familiar. Mrs. Roosevelt que había viajado en aeroplano desde Albany para unirse al tren del candidato presidencial obtuvo un informe personal de su esposo, de su hija y de su hijo, acerca de la cordialidad con que ha sido recibido Roosevelt en todas las ciudades del Oeste. Mrs. Roosevelt rio con ganas cuando el gobernador le describió la clase de recepciones de que había sido objeto desde que salió de Albany hace hoy dos semanas.

Mrs. Jack Greenway, en cuyo rancho está descansando Roosevelt, ordenó que se sirviera a los huéspedes un exquisito lunch bajo los árboles, en mesas cubiertas por manteles blancos y rojos. A la mesa se sentaron cerca de cien huéspedes más del número con que contaba.

El gobernador Roosevelt habló brevemente a los huéspedes de Mrs. Greenway. Regresó esta noche al tren en dirección a Nuevo México, donde hallará la misma cordial acogida, que le ha sido preparada por el senador Bronson Cutting, que encontró en California, preparada por el senador Hiran W. Johnson.

Sentado en el tonneau de un automóvil, en el rancho «El Rodeo», de Mrs. Jack Greenway, a diez millas de esta ciudad, el candidato presidencial demócrático contestó a los «amigos republicanos que le hicieron preguntas ayer en Phoenix».

EL PROCESO AL SENADOR DAVIS CONTINUO AYER

El defensor trata de hacer ver que el acusado vendiera sus derechos en la Ca. Moose

NUEVA YORK, septiembre 26.—(US).—Una gran derrota y una pequeña victoria marcaron el comienzo del informe del abogado defensor del senador James J. Davis, que es acusado de haber ganado grandes cantidades a costa de sorteos de lotería celebrados en unos bailes de caridad.

Después de haber informado el fiscal, el defensor presentó una moción en la que pedía se declararan sin lugar todos los cargos contra el senador por Pennsylvania, pero el juez federal Coleman se negó a aceptarla.

Virtualmente toda la tarde de hoy se consagró a la tarea de demostrar que antes de los bailes de caridad de 1930 y 1931, el senador Davis, director general de la Logia Moose, había vendido sus lucrativos derechos sobre el «departamento de organización» de la Moose.

El único testigo de la defensa fué Fred W. Jones, a quien el fiscal citó como «agente financiero» de Davis, quien declaró que él y otro «organizador» de la Moose habían adquirido por medio de un convenio verbal todos los derechos del senador sobre el «departamento de organización de la Moose en la suma de $600.000.

Jones se hallaba declarando cuando se suspendió la sesión para continuarla mañana, siguiendo Jones en el uso de la palabra.

Si Davis es condenado tendrá que serlo a la pena máxima de veinte años de prisión y multa de 25.000 dólares.

EL NUEVO GOBERNADOR DE ARIZONA, PROMETE ACABAR LA CORRUPCION

PHOENIX, Arizona, septiembre 26. US.—El doctor B. B. Moeur, demócrata, médico que a los 60 años decidió ser político, venciendo en las urnas al siete veces gobernador George W. P. Hunt, y a Jack C. Kinney, candidato republicano, se ha comprometido a dejar cesantes a todos los empleados corruptos que ganan 10 mil pesos al año y conseguir empleados probos que se contenten con ganar 1.800. Intenta reorganizar la Universidad de Arizona en el sentido de que a los estudiantes se les den estudios prácticos.

CREEN QUE EL CORONEL ROBINS DESAPARECIOVOLUNTARIAMENTE PARA NO APOYAR A MR. HOOVER

Su íntimo amigo Canon William, dice «no me sorprendería que se hubiese ocultado para no tener que apoyar la actitud asumida por el Presidente en cuanto a la prohibición»

WASHINGTON, septiembre 26. (US).—La teoría de que el coronel Raymond Robins, cruzado prohibicionista de Chicago, «haya desaparecido para no prestar su apoyo al presidente Hoover, en vista de la actitud del primer magistrado hacia la prohibición, ha sido dada a conocer hoy por Canon William Sheafe Chase, jefe seco y presidente de la Federación Internacional de Reforma.

Robins y Chase estuvieron asociados en la lucha en pro de la prohibición. Canon Chase explicó hoy lo siguiente:

«Robins ha estado vagando por las calles de Chicago. No sabía a qué lado de la cerca quedarse, pero era amigo íntimo de Mr. Hoover y creo que influyó sobre él, contra el mejor juicio del presidente, para que no se reeligiera.

«No me sorprendería que se haya ocultado para no tener que defender la actitud de Hoover respecto a la prohibición, la que contraría sus creencias.

«He hablado con el coronel Robins cuando ambos asistimos a las convenciones de Chicago y me indicó entonces que estaba cansado y que no apoyaría a Mr. Hoover.»

Mientras tanto, el subdirector prohibicionista Harmon Acuff, encargado de la busca de Robins, declaró que el departamento está aún dispuesto a hacer todo lo posible para ayudar a Mrs. Margaret D. Robins a buscar a su esposo. Mrs Robins se propone venir a ésta la semana próxima para visitar al presidente y pedirle que renueve sus esfuerzos al objeto de localizar a su esposo.

Robinson desapareció el 3 de septiembre de Nueva York cuando se dirigía a Washington para conferenciar con el presidente Hoover en la Casa Blanca.

MR. HOOVER COLOCO LA PRIMERA PIEDRA PARA LA CASA DE COMUNICACIONES

WASHINGTON, septiembre 26. US.—Usando la histórica llana del Presidente George Washington, el Presidente Hoover colocó hoy la primera piedra del edificio que se construirá para departamento de Comunicaciones con un costo de diez millones de pesos.

El Presidente Hoover hizo un breve resumen histórico del sistema postal y de su contribución al desenvolvimiento de los Estados Unidos.

Pronunciaron también discursos el Director General de Comunicaciones Mr. Brown y el senador Reed Smooth, de Utah, presidente de la Comisión de Edificios Públicos.

ESPERAN LOS E. UNIDOS UN PAGO ALEMAN

El Gobierno germano debe abonar a Norteamérica en esta semana ocho millones

WASHINGTON, Sept. 26. (US) La capital espera con impaciencia la decisión de Alemania respecto a los $8.000,000 que vencen esta semana.

Solamente quedan cuatro días para que se venza la fecha del pago de uno de los plazos correspondiente al costo de la ocupación americana de la Rhinlandia y de la comisión mixta. Alemania no ha comunicado todavía su intención de aplazar el pago, según manifiestan los funcionarios del departamento del Tesoro.

Si Alemania hace voluntariamente este pequeño pago, la administración aprovechará ese hecho para desvanecer la creencia, muy arraigada en la opinión pública americana, de que se va directamente a la cancelación de las deudas de guerra.

En el caso de que Alemania se niegue a pagar, el único recurso de la administración será decir al pueblo americano que ese pago no tiene absolutamente ninguna relación con el asunto de las deudas de la guerra y que este otro no se solucionará hasta el mes de diciembre.

ANTHONY PAUL KELLY, DRAMATURGO YANKEE, SE HA SUICIDADO, AYER

NUEVA YORK, septiembre 26. US Hoy fué hallado el cadáver de Anthony Paul Kelly, conocido dramaturgo americano, en su apartamento de esta ciudad, donde se suicidó inhalando gas corriente

Kelly dejó una nota diciendo que había tomado la determinación de quitarse la vida porque sufría un mal incurable.

LOS COMUNISTAS HAN GANADO LAS ELECCIONES MUNICIPALES EN SOFIA

SOFIA, Bulgaria, septiembre 26. US.—Como indicación de que el comunismo está ganando terreno en los Balcanes, se cita ahora el caso ocurrido en las elecciones municipales celebradas ayer en esta capital, donde los rojos consiguieron sacar veintidós de los treinta y cinco puestos.

El gobierno, según se ha anunciado, está dispuesto a apelar a la fuerza para impedir que se reúna el nuevo ayuntamiento.

El doctor Holicka hace descubrimientos antropológicos en Alaska

WASHINGTON, septiembre 26. (US). — Importantes descubrimientos, que pueden servir para determinar de dónde procedían los primeros «americanos», han sido anunciados hoy por el doctor Atez Holicka, Conservador del Museo de Antropología en la Institución Smithsoniana.

El doctor Holicka acaba de regresar de una expedición a las islas Kodiak, en la costa de Alaska, donde descubrió docenas de lugares en que por tiempo remoto hubo aldeas.

Sus descubrimientos demuestran de una manera concluyente que esa gran isla, ahora prácticamente deshabitada, estuvo densamente poblada en otro tiempo, y que pudo muy bien ser un centro de difusión en lo que a poblar el norte del continente americano se refiere, por medio de las migraciones del Asia.

Tales aldeas, según el doctor Holicka, fueron habitadas por dos pueblos que diferían notablemente. El primro, cuyos esqueletos se hallaron a bastante distancia de la superficie de la tierra, se asemejaba a los californianos y otros pueblos de la costa occidental, según muestran los restos humanos que se han encontrado, hasta ahora, en buenas condiciones en el Norte.

Aunque no geológicamente, pertenecen a los hombres más antiguos que llegaron a la gran isla.

SAMUEL INSULL HIJO, EMBARCO HACIA EUROPA

CHICAGO, septiembre 26. (U. S.) Al mismo tiempo que se realizan dos investigaciones distintas acerca de la quiebra de la Insull Utility, se ha sabido que Samuel Insull, Jr., había salido para Paris con el fin de visitar a sus padres.

La información la dió James Stimpson, que sucedió a Samuel Insull, hijo, como presidente de las vastas empresas. Manifestó que el joven Insull, que estuvo asociado con su padre y con su tío, Martin J. Insull, embarcó el sábado «para regresar en Noviembre», agregando que había hecho el viaje por su consejo.

Las dos investigaciones que se están haciendo, una de ellas por los agentes federales y la otra por los del Estado, tienen por objetivo determinar si Samuel Insull, su hermano Martin y otros funcionarios son culpables de delitos perseguidos por la ley.

LA DISCORDIA ENTRE CAROL Y SU ESPOSA

LONDRES, septiembre 26. (U. S.) La real familia británica, según el «Daily Herald» de esta capital, parece comenzar a interesarse por la disputa que sostienen desde hace tiempo el Rey Carol, de Rumania, y la Princesa Elena, que se divorcio del soberano, y que se encuentra actualmente en la Gran Bretaña.

El «Daily Herald» de mañana dira que se ha reanudado la lucha entre Carol y la Princesa Elena en relación con el futuro de su hijo, el Príncipe heredero Michael.

La princesa, según el periódico, desea que su hijo, Michael, permanezca en la Gran Bretaña, asistiendo primeramente a los estudios correspondientes a su edad e ingresando después en la armada británica, y cuenta con el consentimiento y el apoyo de la real familia inglesa.

Carol quiere que su hijo regrese a Rumania y que permanezca bajo la tutela del padre.

LOS CADAVERES DE DOS AVIADORES DE LA MARINA HAN LLEGADO A NORFOLK

NORFOLK, Virginia, septiembre 26. US.—Los cadáveres del teniente L. J. Rutledge y del sargento C. J. Simmond, pilotos de infantería de marina que resultaron muertos en un accidente de aviación ocurrido en Nicaragua, serán enviados a sus respectivas ciudades.

Llegaron hoy a este puerto y las autoridades han comenzado a hacer los preparativos para enviar el cadáver del teniente Rutledge a Festus, estado de Missouri, y el de Simmons, a Hamilton, Ohio.

PUNTOS DE VISTA

Por GASTON MORA

En una carta se nos dice: «En Cuba **no hay deuda consolidada**, es decir, representada por títulos perpétuos, amortizables, **a voluntad del Estado**, o por títulos amortizables a **larguísimo** término. Todas nuestras deudas son **amortizables**, en los plazos o términos estipulados. Pero hay deuda flotante. ¿Cómo na nacido ésta? Las deudas flotantes—dice el Maestro **Leroy-Beaulieu**—, son el conjunto de los déficits acumulados de diferentes ejercicios fiscales». «Son **los descubiertos** de ejercicios o de presupuestos anteriores». «Descubierto» es el déficit final de un ejercicio financiero, esto es, el exceedente de los gastos sobre los ingresos». Las deudas flotantes se pagan con empréstitos, o con el **superavit** de los presupuestos, o con bonos, certificados u obligaciones de Tesorería. Otro origen tienen las deudas flotantes, a saber, la tardanza en la cobranza de los impuestos del Estado. Esta demora no permite pagar, con puntualidad, los compromisos del Estado, los cuales hay que satisfacer a plazo fijo. Escribe el citado eminente Maestro, «Una deuda flotante considerable es el indicio de una administración financiera dificultosa. Así resulta en los países en que los déficits son constantes, o en donde los impuestos se perciben difícilmente. En tales países las deudas flotantes son las más cuantiosas».

x x x

El autor de la carta consabida nos pregunta: «¿qué conviene más, que **haya abundancia de dinero, y que las cosas cuesten mucho, o que haya escasez de dinero, penuria de dinero, y que las cosas apenas valgan o cuesten?**». Creemos que lo primero. Habiendo mucho dinero, valdrán mucho todas las cosas—como sucedió en Cuba durante el período llamado de «las vacas gordas»—. En él, en esa época, de tan grata recordación, todo alcanzaba un precio altísimo—el alimento, el vestido, el calzado, la vivienda, todo, absolutamente todo—pero esos enormes precios se podían pagar porque como había mucho dinero, se le ganaba con facilidad. Nada importa que valgan excesivamente las cosas si hay dinero, o se gana bastante dinero, con que comprarlas. Todo lo contrario acontece ahora en nuestro país. Todo está muy barato. Todo se halla desvalorado, pero como no hay o apenas hay dinero, ha bajado enormemente el poder de compra, la capacidad adquisitiva de este pueblo, y de ahí el que todo el mundo haya reducido sus consumos. Se cuenta que un eminente hombre de negocios norteamericano, decía a sus hijos: «No trabajéis en los países en que todo vale poco, porque esto es señal de que apenas hay dinero. Trabajad dónde todo cueste mucho, porque esto significa que hay abundancia de dinero».

x x x

En otra carta se nos pregunta si habrá que volver al régimen o sistema de **la permuta**, del **trueque**, en el caso de que desaparezca la moneda, «que es el instrumento universal de los cambios», «el común denominador de todos los valores». Un economista dice: «que la permuta, el **trueque**, el cambio directo de mercancías por mercancías, de productos por productos, de servicios por servicios, es un procedimiento primitivo, propio, natural de sociedades todavía bárbaras». Así es. La permuta se practica en el interior de los continentes atrasados. Donde no hay moneda, de cualquier clase que sea, con valor real, intrínseco, o con valor meramente representativo, forzoso es acudir a la permuta. Dentro de una gran civilización esto no sería posible. Un ilustre economista, Ch. Gide, cree que «con los cambios y las compensaciones» que se realizan en la institución **«maravillosa»** del **Clearing House**, y con el pago de la **importación** con la **exportación**—es decir—el cambio de productos nacionales por productos extranjeros, se hace cada vez **menos necesaria** la intervención de la moneda en las transacciones, en los negocios...

x x x

Un distinguido y culto caballero, el señor Eloy Buxo Canel, en carta muy amable, nos dice, en substancia, que en la Unión Americana hay **Universidades Estatales**, esto es, sostenidas por los Estados que la forman. No hemos dicho lo contrario. Lo que dijimos fué que **los Estados Unidos**—esto es, **la Nación, el Estado, el Gobierno, el Gobierno Central o Federal—No sostiene las grandes Universidades.** Una cosa son las Universidades organizadas y mantenidas por **las legislaturas**, por los Gobiernos de **los Estados**, y otra cosa las Universidades instituídas y sostenidas por el **Estado Nacional**. El **Congreso Federal** podrá donar tierra y hasta votar créditos para la fundación de Universidades. No negamos ésto. Nuestra tésis es que el **Estado Federal**, la Unión, carece de Universidades creadas por esa Entidad Nacional, y sostenidas permanentemente por medio de créditos consignados en los presupuestos generales de la nación norteamericana.

M.E.C.D. 2016