1A SECCION 1

El DIARIO DE LA MARINA es el periódico más antiguo de Cuba. Fué fundado en el año mil ochocientos treinta y ocho.
SERVICIOS ESPECIALES DE ESPAÑA

DIARIO DE LA MARINA

Servicio cablegráfico por la INTERNATIONAL NEWS SERVICE y UNIVERSAL SERVICE
HILO DIRECTO CON NUEVA YORK

1A SECCION 1

AÑO CIEN.—NUMERO 175 ACOGIDO A LA FRANQUICIA POSTAL LA HABANA, VIERNES, 24 DE JUNIO DE 1932.—LA NATIVIDAD DE SAN JUAN BAUTISTA. TIEMPO PARA HOY: BUENO EJEMPLAR: 5 CENTAVOS

El catalán, al par que el castellano, ha sido declarado idioma oficial de la región de Cataluña

El Gobierno chileno anuncia que pondrá en vigor, en breve, una Ley de impuesto sobre la renta, que llegará a ser del sesenta por ciento

EL DESTROYER QUE LLEVA AL GRAL. GROVE ANCLO EN EL PUERTO DE ANCUD

Varios trenes expresos de Santiago de Chile tuvieron ayer que cancelar sus salidas para evitar los ataques de los obreros. La huelga gral. terminó repentinamente, ayudada por el tiempo

BUENOS AIRES, junio 23. US.—El coronel Marmaduke Grove, leader de la Junta Revolucionaria que no pudo sostenerse muchos días en el poder, se encuentra a bordo de un destroyer chileno que se supone ha partido rumbo a la isla de Más Afuera, según informes fidedignos llegados a esta capital.

El coronel Grove había sido desterrado a la isla después de la caída de su régimen.

Se desconoce el exacto paradero del destroyer.

Por otra parte, los despachos que llegan a ésta informan que el gobierno de Dávila ha dictado un decreto concediendo una moratoria para el pago de todas las deudas privadas. El decreto tendrá efectos retroactivos desde el 21 de este mes.

Varios trenes expresos de Santiago de Shile cancelaron hoy sus salidas como medida de protección a los pasajeros, por temer el gobierno que los huelguistas pudieran causarles algún daño.

Los demás trenes siguen corriendo bajo la protección de fuertes escoltas militares.

SANTIAGO DE CHILE, junio 23. El periódico «Diario Ilustrado» dice esta noche que el destroyer que lleva al coronel Marmaduke Grove al destierro anció en la bahía de Ancud, provincia de Chiloe.

Marmaduke Grove

SANTIAGO DE CHILE, junio 23. US.—El temporal que ha castigado todo el territorio de Chile, completó la labor iniciada por la ley marcial y la huelga general contra el gobierno por el destierro del coronel Marmaduke Grove y su cohorte comunista, terminó repentinamente esta noche.

El ministro de Hacienda anunció mientras tanto por la tarde que en breve se pondrá en vigor una ley de impuesto sobre la renta que llegará a ser en ocasiones del sesenta por ciento.

Ese tipo del sesenta por ciento se impondrá a las grandes rentas. La solución de las obligaciones de la Cosecha que vencen el 30 de junio, es objeto de cuidadoso estudio por parte del ministerio de Hacienda.

Brasil resolvió la crisis con un nuevo Gabinete

Sólo hay dos nuevos Ministros. El Presidente Getulio Vargas presidió la reunión de ayer

WASHINGTON, junio 23. (US).—El Presidente Getulio Vargas del Brasil, presidió hoy la reunión celebrada por el nuevo gabinete brasileño en el Departamento de Estado, según noticias enviadas por la Embajada de los Estados Unidos en Río Janeiro.

Getulio Vargas

El nuevo gobierno constituye una consolidación de los distintos partidos políticos del Brasil. El anterior gabinete dimitió ayer con el propósito de dejar en libertad al Presidente para que formase un gobierno de coalición. Inmediatamente después Getulio Vargas inició las conferencias del caso.

El ministerio de Justicia fué encargado a Flores de Cunha y el ministerio de Agricultura a Morraese Barros. Todas las restantes carteras están en poder de los que las desempeñaban en el gobierno dimitente.

Los ministerios de Agricultura y Justicia estaban prácticamente vacantes desde hace algún tiempo.

Se pide urgentemente auxilio para las victimas del ras de mar que devastó a Cuyutlan, México

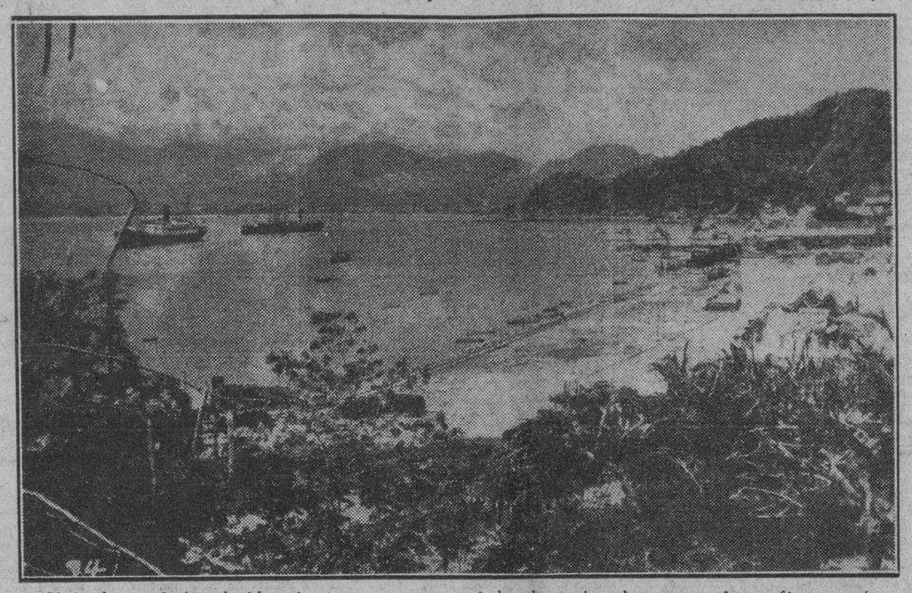

Obligada asociación de ideas la que en nuestro país ha de motivar la presente fotografía, que ofrece una vista, plena de belleza natural, realzada por su soberbio anfiteatro de montañas vecinas, tal como a distancia se muestra la capital del oriente cubano: imágenes identificadas por el dolor de trágicos sismos.

Es una vista parcial del pueblo y bahía de Manzanillo, el principal puerto que baña el Pacífico en las costas mejicanas, teatro del catastrófico sacudimiento que arrasó la urbe, privándola de todos sus edificios y en la que el horror anidó tan ampliamente.

Tuvo el triste privilegio de contemplar esta hecatombe la tripulación de un barco pesquero, que enfilaba la entrada del puerto manzanillero en los instantes trágicos, no quedando luego, a salvo de la crispatura geológica, ni los mismos raíles ferroviarios, hallados rotos también...

Se han rescatado ya 65 cadáveres entre las ruinas

El Presidente Ortíz Rubio dió órdenes de enviar mil tiendas de campaña. Declara la Ley Marcial

MEXICO, junio 23 (US.)—El gobernador del Estado de Colima, Salvador Saucedo, pidió auxilio hoy muy urgentemente para las victimas del ras de mar, que destruyó la población de Cuyutlan, y que han tomado refugio en la ciudad de Colima.

«Primeramente necesitamos todo el dinero que nos puedan enviar para dar de comer a los mil doscientos refugiados que hemos traido a esta ciudad—manifestó Saucedo en una conversación telefónica con las autoridades de esta ciudad—. Se encuentran completamente destitutos, durmiendo en los campos y parques. En segundo lugar solicitamos urgentemente medicinas y servicio médico pues, tememos que se declare una epidemia entre los cientos de personas aquí reunidas. La situación es crítica. Acabo de regresar de Cuyutlan, donde reina la desolación más espantosa. Los soldados que se hallan buscando cadáveres entre las ruinas sólo pueden estimar aproximadamente el número de víctimas. Los peces muertos dejados por el mar cubren la costa hasta un kilómetro tierra adentro. Nuestros soldados se están ocupando de recoger y quemar esta basura».

El general Félix Lara, comandante militar del Estado de Colima, anunció que se habían encontrado sesenta y cinco cadáveres.

El presidente Ortiz Rubio ordenó que se mandaran mil tiendas de campaña a Colima para dar albergue a los refugiados. La comida para las víctimas ha sido recolectada en Colima por las fuerzas del ejército.

CALCULASE QUE DOSCIENTAS PERSONAS PERECIERON EN COLIMA

COLIMA, Mexico, junio 23 (US.)—Por lo menos doscientas personas perdieron sus vidas a consecuencia del ras de mar que inundó una faja de doce millas a lo largo de la costa del Pacífico penetrando cerca de una milla en el interior. Las aguas barrieron con todas las casas del pueblo de Cuyutlan.

Como resultado del desastre y ante la posibilidad de que se realicen actos de pillaje, las autoridades han proclamado la ley marcial.

Las tropas están cavando fosas para enterrar los sesenta y cinco cadáveres que se han hallados bajo las ruinas de lo que fué hasta hace unos días Cuyutlan. Se cree que aún quedan más cadáveres bajo los escombros y que el resto de los vecinos y veraneantes han sido arrastrados por las olas.

Millares de escualos y otros peces muertos han sido lanzados por el mar sobre la playa.

LEASE la INFORMACION TELEGRAFICA en la Página DIEZ

EL ARTICULO SEGUNDO DEL ESTATUTO FUE APROBADO, POR 191 VOTOS CONTRA 112

Esta victoria del Gobierno fué rudamente criticada por sus enemigos, manifestando que aquél arovecha la docilidad de la mayoría. Dentro de las provincias se podrán usar dichos idiomas

MADRID, junio 23. El artículo segundo del estatuto fué finalmente aprobado en las Cortes por 191 contra 112. Este artículo legaliza el uso del catalán en ciertos documentos legales.

El artículo aprobado es el siguiente:

«A la par que el castellano, el catalán es el idioma oficial de la provincia de Catauña. En las relaciones oficiales entre la provincia y las demás provincias de la nación, se usará el idioma castellano, así como también en las comunicaciones dirigidas a las autoridades centrales. Dentro de las provincias todos los ciudadanos, sea cual fuere su idioma nativo, podrán dirigirse en catalán o en castellano al gobierno central o gobierno provincial».

Los documentos legales deberán ser acompañados por una traducción en castellano si así lo requiere alguno de los interesados».

Una enmienda propuesta por el Diputado Penal fué agregada en la siguiente forma: «Las decisiones y resoluciones oficiales deben ser impresas en ambos idiomas, si así lo requieren los interesados».

Esta victoria del gobierno fué severamente criticada por sus enemigos que han manifestado que éste ha aprovechado la docilidad de la mayoría, añadiendo que el voto de muchos diputados fué forzado por la disciplina del partido.

El profesor Unamuno calificó el acto de «indigno». «Si hay hombres en este parlamento que pueden ser obligados a votar en contra de su convicción, son culpables de la más baja indignidad».

Maura también se expresó contra la mayoría al manifestar: «España nunca perdonará lo que ha ocurrido aquí esta noche.

Los diputados manifestaron que el estatuto hubiera sido aprobado de cualquier manera.

De esta manera las Cortes aprobaron el segundo artículo del Estatuto, trece días después de haber aprobado el primero, que a continuación transcribimos:

«Cataluña se constituye en región autónoma del estado español, con arreglo a la constitución de la República y al presente estatuto. Su organismo representativo es la generalidad y su territrio el de las provincias de Barcelona, Gerona, Lérida y Tarragona, en el momento de promulgarse este estatuto.

Unicamente doce diputados votaron en contra del primer artículo.

El primer artículo, según fué presentado por Cataluña, decía:

«Cataluña es un estado autónomo dentro de la república española. Los representantes en cortes de la república serán elegidos por las leyes generales. El poder de Cataluña emana del pueblo y encarna en la Generalidad. La Generalidad de Cataluña se extiende al territorio que han formado hasta ahora las provincias de Barcelona, Gerona, Lérida y Tarragona».

El artículo según fué presentado se componía de tres partes. La comisión los redactó de nuevo y fueron aprobados como un solo artículo.

Las discusiones sobre el artículo fueron largas y acaloradas, pero hubo ciertas concesiones que facilitaron el llegar a un acuerdo.

Los principales enemigos de los artículos según fueron aprobados en las Cortes, eran: Unamuno, Gil Robles, Maura, Fanjul y Pi Arsuaga.

El voto final fué de 172 a 110.

He aquí a la aviadora Keith Miller, detenida ayer bajo la acusación de haber entrado ilegalmente en los Estados Unidos.

PROMULGADA LA LEY QUE AUTORIZA LA SUSPENSION DE GARANTIAS POR 3 AÑOS

Sancionada por el Jefe del Estado ha sido publicada ayer en la Gaceta Oficial la Ley según la cual se suspende en todo el territorio nacional, durante un período de un año a contar de la vigencia de quella, las garantías constitucionales especificadas en determinados preceptos, Ley recién votada y en la cual, de igual manera, queda facultado el Ejecutivo para prorrogar dicho período de suspensión por tres años más, si a su juicio ello es necesario, o bien restituir dichas garantías si cesan las causas que originan la suspensión de referencia.

EL PRESUPUESTO DE SANIDAD

A partir del día primero de julio quedarán suprimidas en la República 31 Jefaturas Locales de Sanidad, los Hospitales civiles de Yaguajay y Victoria de las Tunas, los servicios dentales escolares, exceptuando el de la Habana, el Negociado de Electricidad Médica de la Dirección de Beneficencia, aumentándose sin embargo otras atenciones de importancia y en más de cien mil pesos para equipos, material quirúrgico, sueros, Rayos X, medicinas y alimentos para los hospitales y asilos.

(Véase la información detallada y completa de la forma en que queda el Presupuesto de la Secretaría de Sanidad para 1932-33).

NO HABRA CONFLICTO DE MEDICOS EN LA QUINTA DEL CENTRO ASTURIANO

Los médicos aceptan la moción de la Directiva. Ni cesantías ni excedencias. Menos servicios

Como consecuencia de los acuerdos tomados por la Junta Directiva del Centro Asturiano, en una de sus últimas sesiones, acuerdos que se inspiraron en un Informe que redactara la Comisión Económica, que integraron el Presidente General señor Benjamín Fernández; el Tesorero y el Vicetesorero; el Secretario y todos los Presidentes y Vicepresidentes de las Secciones, acuerdos que disponían varios reajustes económicos y por tanto la supresión de algunos servicios en el Sanatorio «Covadonga», y de los que habría de derivarse el cierre de pabellones y la supresión de algunos facultativos que en ellos venían actuando como tales. Acuerdos que incontinenti el señor Benjamín Fernández hizo saber al Director de la citada Casa de Salud doctor José A. Presno.

Para tratar de asunto tan trascendental, los profesionales que integran el Cuerpo Facultativo de «Covadonga» se reunieron, celebrando tres juntas; la primera el miércoles, en el Sanatorio; la segunda, el mismo día por la noche, en el hogar del doctor Presno y la última ayer, por la mañana, en el pabellón «Asturias», Administración del Sanatorio. Las tres las presidió el doctor Presno, en su carácter de Jefe Supremo y a las tres asistieron todos, absolutamente todos los facultativos. El problema se discutió con noble altura de miras en la palpitación serena del enjuiciamiento cordial y justiciero para todos los intereses; los del Cuerpo Médico y los del Centro Asturiano, predominando en cada uno de los de la reunión el afán sincero y leal de cooperar a la solución del problema en la ayuda del Centro y de sus altos intereses.

Se acordó, como lo proponía la Junta Directiva, la supresión de siete servicios en el Sanatorio. Y como tal acuerdo implicaba la supresión de once médicos de los que allí actúan; se acordó también que estos médicos continuarán prestando servicio quedando así anuladas las excedencias. Si se acordó suprimir los cinco médicos que venían actuando como interinos, ya que pasarán a ocupar sus plazas otros tantos médicos que, en otro caso, pasarían a ser excedentes. Los seis restantes serán Jefes de Clínica en los servicios que han de seguir funcionando, alternando en sus funciones con los médicos en cada uno de los pabellones.

En cuanto al 20 por ciento de rebaja, que implicaba la supresión de los siete servicios, los médicos harán la rebaja proporcional de sus sueldos, base primordial que evitó las excedencias.

Dichos doctores harán cuanto esfuerzo sea posible para regular la hospitalización, ya que los hospitalizados en Covadonga, salvo en casos anormales, no debe pasar de setecientos a setecientos cincuenta enfermos diarios, cooperando así a la obra reconstructiva de la economía del Centro; cooperación que los allí reunidos han prometido ampliar en todo lo que sea necesario.

Los acuerdos fueron tomados por unanimidad. Lo que el doctor Presno en su carácter de Director, participará a la Federación Médica. Y al Presidente del Centro, cosa que hizo en el acto, pues el señor Benjamín Fernández se encontraba en el Sanatorio cuando la junta terminaba.

El doctor José A. Presno, director del Sanatorio Covadonga, del Centro Asturiano, presidió las juntas de los facultativos, enjuiciando los graves problemas económicos que confronta la institución astur y los resolvió enalteciendo, una vez más, a la hidalguía cubana.

Al doctor Presno, sus compañeros otorgaron un voto de confianza para que resuelva cuanto hubiera que resolver y ultimar este asunto.

EL JAPON DESPACHA MAS FUERZAS PARA COMBATIR A LOS REBELDES CHINOS

Las fuerzas rebeldes suman más de 70,000 hombres. El Gral. Mah tiene 30,000. Ding, 20,000

MUKDEN, Manchuria, junio 23. (US).—El general Shigeru Honjo, comandante japonés que dirigió el sitio y la captura de Tsitsihar contra el general Ma Chan-Shan, militar chino, salió hoy para Harbin con el fin de capturar o dar muerte al general Ma, que se halla actualmente al frente de los rebeldes.

Sólo quedan tres semanas para que comience la estación de las lluvias, que dejan intransitables los caminos, y los militares nipones están enviando todas las fuerzas disponibles a combatir a los insurgentes chinos, que amenazan la seguridad del nuevo protectorado del Japón.

Un gran contingente de caballería japonés ha sido enviado al norte para operar en el territorio que rodea a Tsitsihar contra el general Ma. Hasta ahora solamente la caballería y los aeroplanos han resultado armas efectivas contra las tropas irregulares del general chino que operan en pequeñas partidas.

A menos de que los japoneses logren diseminar estas partidas y den muerte a sus jefes dentro de las próximas semanas, la campaña activa nipona debe cesar hasta el otoño en que los caminos, endurecidos por el fresco, permitirán los movimientos de las tropas.

Un segundo elemento en la campaña contra los insurgentes es el hecho de que dentro de unas semanas la inmensa región de millo, donde los cereales alcanzan ocho pies de altura, permitan lugares donde se puedan esconder los bandidos chinos.

De fuente confidencial sabemos que las fuerzas rebeldes de los chinos consisten en cuatro grandes grupos con unos 70,000 hombres.

Un grupo a las órdenes del general Ma, opera cerca de Tsitsihar y tiene cerca de 30.000 hombres. El segundo grupo, que está próximo a Harbin, al mando del coronel Kung y del coronel Fung, tiene unos diez mil hombres.

El general Ding manda 20,000 hombres y está al sudeste de Harbin, en el valle del río Sungary y en el territorio de Kirin, hasta la frontera coreana, el general Wang Teh-Lin con otros 10,000 hombres.

Hubo 3 heridos en una reyerta en un cabaret

Una presenta graves heridas de proyectil y otro de puñal. Este era confidente de la policía

MARIANAO, junio 23.—(Por telegrafo).

En la madrugada de ayer fué asistido en el Hospital Militar de Columbia por el capitán médico Sansores Alfredo Salas Valdés natural de la Habana de 27 años y vecino del cabaret «La Verbena» sito en Calzada de Columbia y Cuatro, de una herida de arma de fuego en el tercio interno de la articulación agromeo clavicular derecha con un orificio de entrada y otro correspondiente a la salida por la región escapular del mismo lado con síntomas de shock traumático, el proyectil debe haber lesionado la pleura del pulmón derecho. Dado su estado de gravedad quedó recluído en el Hospital.

Constituídos allí el doctor Cowley y el secretario León tomaron declaraciones.

Manifestó el herido que se encontrada en un kiosco propiedad de su padre en la Playa de Marianao, y que allí había un grupo de 4 hombres y dos mujeres que reñían, salió para promediar y momentos después de uno de los reservados salió un individuo haciendo disparos, al cual desconoce, pero que sí oyó le nombraban Raúl.

También a esa misma hora el doctor Alfonso asistía en el Centro de Socorro a Raúl Fuentes Hernández, de Cienfuegos, de 26 años y vecino de Reina 2, en la Habana, de una herida incisa en la región labial superior, otra en la región malar de recha y otra en la región escapular izquierda sin precisar si penetra en la cavidad torácica, de carácter grave.

Nuevamente se constituyó el Juzgado, esta vez en la Casa de Socorro.

Declaró Raúl que no era el autor de las lesiones de Alfredo manifestando que esta madrugada encontrándose estacionado en San Rafael y Consulado fué invitado opr un individuo apodado «Maniegra» vecino de San Joaquín 30 que es dueño de un garage en la esquina de Virtudes y Blanco cuyas generales ignora para ir al cabaret ya antes mencionado en compañía de dos mujeres, y en el cabaret, ante la negativa de una de las mujeres a querer bailar con Raúl «Maniegra» se incomodó.

Continuó manifestando que Emilio, Salas, padre de Alfredo, estaba en un reservado contiguo y entonces se dirigió a donde estaba él y le dió un bofetón, mientras esto sucedía Alfredo Salas le dió las puñaladas por la espalda y al sentirse herido salió corriendo siempre perseguido por Alfredo.

Otro sujeto que se encontraba allí continuó diciendo, quien estima el declarante portaba el arma de los disparos, si buien éste dijo, que el revólver se lo había quitado de las manos a Raúl que és la misma persona que hirió a Alfredo y que entregó el arma al vigilante Manuel Gutiérrez.

Corresponsal.

SINTONICE LA ESTACION CMW
El DIARIO Hablado
Se trasmite todos los días
A las 7.30 a. m., 1 p. m. y 6 p. m.

IMPORTANTE

ponemos en conocimiento de nuestros suscriptores que para mayor facilidad en sus pagos de suscripción.

de 8 p. m. a 10½ p. m.

estarán los cobradores en la Administración del Diario de la Marina hoy día 24 para recibir los pagos de suscripción que darán derecho a participar en la amortización del día 26.

EL SABADO DIA 25 permanecerán dichos cobradores en la Administración durante las siguientes horas:-

DE 8 A. M. a 12 M.
DE 2 P. M. a 6 P. M.
DE 8 P. M. a 10 P. M.

LA AVIADORA K. MILLER ACUSADA DE ENTRAR EN LOS EE. UU. ILEGALMENTE

Tendrá que permanecer dentro de la cárcel hasta que termine la Convención de los Demócratas

MIAMI, junio 23. (US).—Mrs. Jessie M. Kleith Miller, prometida de Hadeb Clarke, el joven escritor que fué hallado muerto en su apartamento a últimos de abril, fué arrestada hoy acusada de haber entrado ilegalmente en los Estados Unidos.

Por haber sido detenida por los agentes federales, Mrs. Keith Miller se verá obligada a permanecer encarcelada hasta la terminación de la convención democrática en Chicago.

Por no tener un centavo, y por lo tanto hallarse imposibilitada de prestar la fianza de $1.000 que se le exige, Mrs. Keith Miller manifestó que aguardaría el retorno de su abogado, James M. Carson, delegado a la convención democrática.

Se acusa a la notable aviadora de haber entrado a los Estados Unidos, procedente de Australia, sin tener la autoridad para hacerlo.

Mrs. Keith Miller manifestó que la acusación era incierta.

«No estoy preocupada», dijo. «Estoy segura que alguna persona me acusó ante las autoridades, pero estoy convencida de que se me soltará tan pronto como el Gobierno pueda investigar mis credenciales.

PRINCIPIO DE INCENDIO EN EL VEDADO TENNIS CLUB

A las dos y media de esta madrugada se declaró un principio de incendio en la bolera de la Sociedad Vedado Tennis Club, situada en los terrenos que esta sociedad ocupa en el Vedado.

Una colilla de cigarro arrojada impensadamente sobre un colchón, fué la causa del incendio.

El material de incendios del Cuartel del Vedado acudió al lugar del suceso.

Los bomberos, ayudados por los remeros de la citada sociedad, sofocaron las llamas.

Progresa la idea de la alianza de Francia y Alemania

Inglaterra suspendió por ahora su discusión para permitir el arreglo entre Alemania y Francia

LAUSANA, junio 23. (US). — El concepto del Cancillez Franz Von Papen acerca de una alianza política y militar franco-alemana como preliminar para la unión económica y la seguridad de Europa, divulgado ayer por el International News Service, ha ganado terreno más rápidamente de lo que se pensaba.

Von Papen

Von Papen, según se ha sabido esta tarde, hizo su proposición a los franceses en las últimas veinticuatro horas. La idea, que se considera demasiado novedosa para que se tomara en serio por los círculos franceses hace días, comienza a ganar abogados, los que ven en ella la oportunidad de eliminar las principales causas de rozamiento entre los dos países.

Mientras tanto se espera que Inglaterra y Francia lleguen a un compromiso con relación a las reparaciones o al abandono del asunto temporalmente.

Los primeros ministros MacDonald y Herriot publicaron después de una larga conferencia celebrada hoy un comunicado en que dicen:

«Nuestra útil y amistosa discusión ha sido suspendida para dar a los franceses la oportunidad de conferenciar con los alemanes».

LEASE la INFORMACION POLITICA en la Página DIEZ

M.E.C.D. 2016

Se legislará contra la entrada de los asiáticos y los polacos en el territorio cubano

LOS TORCEDORES SIGUEN SIN ACEPTAR ARBITRAJE NI REAJUSTE DE JORNAL

Un tabaquero fué ayer a la Sociedad a pedir perdón por haber ido a romper la huelga y estar arrepentido, pero lo recibieron fríamente y le informaron que en su oportunidad se resolvería

Esta noche celebrarán junta general extraordinaria los filiteadores en su local Aldama 88 para tratar del Informe de la Comisión que ha venido actuando en el conflicto tabacalero de la tarifa de precios acordada con la Unión de Fabricantes y de otros asuntos de interés general. El Secretario señor Germán Padilla, ruega a todos los asociados que no dejen de asistir a dicha junta.

EL SINDICATO TEXTIL

Una comisión de obreros del Sindicato Textil ha celebrado una entrevista con el Administrador de la Manufactura de Medias radicada en la calle de San Miguel entre Marqués González y Oquendo. No han llegado a un acuerdo satisfactorio, pues los obreros estimaron algunas de las bases que les presentaron contrarias a los principios que sustentan los trabajadores. Se espera sin embargo que en otra entrevista puedan llegar a una solución satisfactoria.

LAS DESPALILLADORAS

Preocupa al Gremio de Despalilladoras la apertura del taller de Despalillado de Sitios 11, fuera de las Bases que tenía concertada con las obreras. La Sociedad está tratando por todos los medios de que las obreras asociadas mantengan su cohesión, y no se presten a destruir los principios que dan norma a la colectividad y al efecto, se proponen hacer una propaganda activa en defensa de las condiciones que rigen oficialmente en el trabajo, mucho más que en ese taller como en otros de embarque están estipuladas condiciones que estiman de suyo favorables a los industriales de ese giro.

EL EX DIRECTOR DE LA BOLSA DEL TRABAJO

El señor Eduardo Escarza, ex Director de la Bolsa del Trabajo que acaba de tener al borde de la muerte a una hijita, a consecuencia de un fuerte ataque de acidosis nos ruega hagamos llegar su gratitud al doctor Roberto Torres Rubio, por las atenciones que tuvo con él pues a sus esfuerzos debe la salvación de aquella.

LOS CIGARREROS

Se ha sabido que la nueva Compañía Tabacalera ha dado empleo a cuatro o cinco obreras de las que últimamente habían sido despedidas de los talleres.

El Gremio Obrero de la Industria de Cigarrería, según nos informaron oficialmente no tiene noticias sobre el plan de trabajo que adoptará la nueva firma industrial. Se decía que esas obreras habían sido empleadas para terminar un trabajo; pero no se sabe nada acerca de los planes que desarrollará para iniciar su elaboración.

LOS TORCEDORES

El Delegado de los Torcedores en la Comisión de Propaganda y Defensa del Tabaco Habano, señor Manuel Suárez, ha renunciado su cargo en dicha Comisión, por entender que en las comunicaciones cursadas, de hecho, la representación de los Torcedores, quedaba anulada en aquel organismo, ya que se aludió a la misma, sin tener en cuenta que no tenían facultades para actuar en otra forma que la empleada hasta el presente.

LA RESOLUCION DEL COMITE CIRCUNSTANCIAL

En la contestación enviada ayer a la última comunicación de la Comisión el Comité Circunstancial da cuenta de haber tomado la siguiente resolución:

Que está dispuesto como lo ha estado siempre, a discutir en todo momento sobre el problema que está confrontando siempre que concretamente y de manera oficial se les invite a ello.

A mantener invariablemente el mandato que de sus compañeros han recibido, es decir el no reajuste.

No aceptar, por no estar autorizado para ello, y estar compenetrados con el deseo de sus poderdantes, arbitraje alguno, moral o material, y dejar sentado con lo expuesto que cumple el deber que les impone su conciencia y la causa que defienden.

A PEDIR PERDON

Ayer estuvo en la Sociedad de Torcedores un tabaquero manifestando que había ido a trabajar al taller de Ricoro, pero que había abandonado el trabajo arrepentido de su acción esperando sería perdonado. Las demostraciones que recibió no eran favorables al perdón que pretendía, pues muchos censuraban su actuación y entendían los que allí se encontraban que la Sociedad no debía aceptar las excusas que venía a dar, y que en su oportunidad se tratarían esos problemas.

En el Boletín del Torcedor se está dando cuenta de los compañeros que han ido a trabajar a las fábricas que han abierto sus puertas en pueblos del interior y de ellos se toma nota, para irradiarlos de la sociedad de Torcedores en que se encuentren inscriptos, lo mismo si son de la de esta capital que de otras entidades federadas.

UN BENEFICIO

El Sub Comité de Auxilios de los barrios de Cayo Hueso, San Lázaro y Pueblo Nuevo, está organizando un beneficio a favor de sus fondos, para el día 30 del actual en el cine Strand, con un selecto programa y a precios populares.

LOS SUELDOS DEL PODER JUDICIAL

EL día 30 de mayo próximo pasado se pagó a los funcionarios y empleados del Poder Judicial pertenecientes a la Provincia de la Hana, el sueldo de marzo.

Se dijo entonces que no tardaría en abonárseles el mismo mes a los de las demás provincias, pero a pesar del tiempo transcurrido, siguen esperando el cumplimiento de aquella promesa.

Como bien puede suponerse, no se nos ocultan las ingentes dificultades con que tropieza la Tesorería para hacer frente a todos los compromisos del Estado, razón por la cual se explica el atraso en los pagos.

Pero entendemos que a quienes, por obvios motivos, menos debe demorarse la liquidación de sus haberes, es a los funcionarios del Poder Judicial, y en caso de hacerlo, no existe razón alguna para que se pague a los de una provincia antes que a los de otras.

Conviene que a todos se les vayan saldando los atrasos al mismo tiempo, para que no haya lugar a pensar que existen preferencias, cosa que, naturalmente, tiene que producir irritación a aquellos que se sientan preteridos sin atender a las causas que pudieran justificarlo.

Si por cualquier posible contingencia quedara sin pagar el mes de marzo a los funcionarios y empleados de referencia, no hay para qué decir el estado de ánimo en que quedarían, al ver que los de la Provincia de la Habana lo han cobrado.

Es sin duda, y el actual retardo, necesariamente tiene que disgustarles aunque sólo sea por los trastornos que les origina, o, dicho más claramente, por las privaciones a que fatalmente les condena, porque, acaso sea por excepción, haya entre ellos algunos que posean riquezas o dispongan de ahorros.

Por todo lo que representa para la sociedad la existencia de una buena Administración de Justicia, no cabe discutir las ventajas que se derivan de que sus servidores estén bien remunerados, y cuando, por desgracia, ello no sea posible, lo menos que debe hacerse es abonarles con puntualidad sus estipendios.

Basta considerar qué significa que viva entrampado un juez aunque con espíritu de sacrificio sobrelleve su penuria para comprender que todo esfuerzo, es poco para ayudarle a mantenerse con la dignidad que requiere el cargo, lo cual ampliamente se compensa. Esto a nadie puede ocultársele y es algo que debe interesar a todos los ciudadanos.

Los funcionarios del Poder Judicial de las provincias llevan sin cobrar tres meses y lo que va corriendo del presente. Fácil es comprender, pues que el que más y el que menos tendrá agotado su crédito personal y se hallará sujeto a las apremiantes reclamaciones de sus acreedores, con desmedro de la gran autoridad moral de que necesitan estar rodeados quienes administran justicia, para ejercer a satisfacción sus funciones.

No resulta mucho mejor la situación de los funcionarios y empleados de ese Poder pertenecientes a la Provincia de la Habana, aunque se les haya liquidado el sueldo de marzo, y fuerza es que se busque el modo de colocar a éstos y aquéllos en actitud de salvar su decoro, que algo siempre se quebranta en todo hombre que no puede saldar sus compromisos y tiene que aplazarlos, indefinidamente, pidiendo gracia.

En tanto la incontenible depresión económica haga hipotéticos todos los cálculos de ingresos fiscales, fatalmente nos encontraremos con que por más impuestos que se creen faltarán las rentas que nutren el presupuesto y se producirá el déficit que tras de obligar a dejar insatisfechas algunas obligaciones, determinarán la implantación de nuevas economías. Esto es evidente e induce a adoptar medidas drásticas, por mucho que contraríe los sentimientos de los gobernantes.

Ante tan amarga realidad, lo prudente sería hacer con tiempo las economías indispensables, porque aparte de lo que importa al crédito del Estado, lo mismo que al de la Provincia y el Municipio el puntual cumplimiento de sus compromisos, vale más que al funcionario o empleado de la asigne un sueldo pequeño, pero que pueda cobrarlo con puntualidad, que no otro ilusoriamente mayor, que, a fin de cuentas no ha de saber a lo que quede reducido si el retraso en los pagos le compele a entregarse en manos de la usura.

Este es un problema que necesariamente debe ser abordado. Pero no de igual forma que en anteriores ocasiones, sino con el sentido de equidad que lo ha hecho, por ejemplo, la Argentina, respondiendo a causas iguales. En ese país se ha implantado para producir economías, una escala gradual de descuentos, que empieza con un cuatro por ciento para los sueldos de ciento sesenta pesos (mínimo señalado a los jornaleros y empleados del Estado que no reciban alojamiento, manutención u otra recompensa), y progresivamente llega al treinta y siete y medio por ciento, resultando así el descuento menor de $7.20 y el mayor de $3.000

Concretándonos al asunto que motiva este comentario, decimos que debe realizarse cualquier sacrificio, no ya para hacer desaparecer la desigualdad de que tienen que dolerse los miembros del Poder Judicial de las provincias, sino para mantener al corriente el pago de los sueldos de todos; porque ningún funcionario o empleado, pero menos los de ese ramo, conviene que esté sujeto a las preocupaciones que origina la carencia de lo indispensable para el sostenimiento decoroso de la vida. En eso hay un serio peligro para la sociedad. Adviértase que la miseria a que se les condena puede llegar al extremo de corromper a algunos de los que intervienen en cosa tan sagrada como la administración de justicia.

175 puercos y 38 carneros fueron decomisados ayer

Eran conducidos en camiones en la zona urbanizada, como está prohibido por una disposición

Inspectores a las órdenes del supervisor nacional del Abasto de Carne, capitán Rafael Santa María, realizaron un «raid» por la ciudad, sorprendiendo a gran número de individuos infringiendo el artículo 319 de las Ordenanzas Sanitarias, conduciendo puercos y carneros en camiones dentro de la zona urbanizada. Los infractores fueron:

E. Pérez Ortega, conduciendo el camión 57879, con 34 puercos y dos carneros; Leoncio Padrón Pérez, de Cabañas, camión 57941, con siete puercos; Pablo Díaz Mesa, de San Francisco de Paula, camión 49821, con 22 puercos; Calixto López Morales, de Consolación del Sur, camión 57989, con 17 puercos y 17 carneros; Prudencio Torres, de Madruga, camión 67899, con 5 puercos; Jenaro Suárez Machado, de Madruga, camión 59391, con 2 puercos; Julio Hernández Hernández, de Consolación del Sur, camión 58007, con 13 puercos; Francisco Alvarez Fuentes, de Santa Cruz de los Pinos, camión 51345, con 5 puercos y un carnero; Manuel González Echevarría, de Loma de Tierra, camión 60208, con un puerco; Miguel Vázquez Prieto, del Caimito del Guayabal, un puerco; Restituto Felipe Acosta, de San Cristóbal, camión 58405, con 14 puercos y un carnero; Carmelo Insua y Cao, de Candelaria, camión 57963, con 13 puercos y un carnero; Bartolomé Pérez Fuentes, de Cabañas, camión 57948, con 13 carneros, un chivo y ocho puercos; José Valenzuela Valdés, de San Cristóbal, camión 57,423, con ocho puercos; Manuel Díaz López, Consolación del Sur, camión 58174, con 9 cerdos y tres carneros.

En total fueron decomisados 159 cerdos, 38 carneros y 2 chivos, conducidos en los 15 camiones detenidos.

Además, decomisaron en el patio de la Estación de Cristina, al fondo del Mercado Unico, en el lugar conocido por «Bolsín», ocho puercos y tres carneros vivos de la propiedad de Bernardino Delgado Rodríguez, vecino del Wajay; y a Eusebio Medina Monson, vecino de Chamorro 8, ocho puercos también vivos.

Los propietarios fueron multados y los animales remitidos a los mataderos para ser sacrificados debidamente.

Los Veterinarios protestan contra una ley aprobada

Se autoriza a los sargentos de veterinaria para ejercer esta profesión fuera del Ejército

Anoche recibimos en esta redacción la visita de varios miembros de la directiva de la Asociación Nacional de Medicina Veterinaria de Cuba, comisión que puso en nuestras manos un escrito firmado por los doctores Rafael F. Santa María y Mariano Hernández Zayas, presidente y secretario, respectivamente, de dicha colectividad.

En dicha comunicación se significa que, habiendo leído en el DIARIO DE LA MARINA que la Cámara de Representantes, en su sesión de anteayer, había impartido su aprobación a una ley por la cual se habilita a los sargentos de veterinaria del Ejército Nacional que lleven más de veinte años de servicio, para ejercer la veterinaria, la Junta directiva de dicha asociación, reunida al efecto, tomó por unanimidad el acuerdo de hacer constar su más enérgica protesta por la aprobación de la ley de referencia.

Asimismo, acordó constituirse en sesión permanente, con el fin de gestionar por todos los medios legales, que la misma no prospere en el Senado ni ante el Presidente de la República.

FALLECIO UN NIÑO QUE PADECIA DE MENINGITIS

Ayer falleció en el Hospital de Enfermedades Infecciosas «Las Animas» el menor Enrique Puig, de cinco años de edad, vecino de la accesoria letra «E» de la calle de Cuarteles número 4, en esta capital, quien días pasados se creyó padecía de Meningitis Cerebro Espinal Epidémica, comprobándose más tarde por el doctor Borges, Jefe del Laboratorio de Investigaciones y Estudios, se trataba de un caso de Meningitis Tuberculosa.

El hogar del pequeño Enrique, así como toda la casa, que es de vecindad, fué desinfectado convenientemente por los doctores Angel y Agustín Madan y el señor Francisco Fuentes, desinfección justificada aun que el diagnóstico haya sido otro.

SE FRACTURO EL BRAZO

Francisco Soto Oyervite, de doce años, vecino de Zequeira 37, fué asistido de la fractura del brazo izquierdo, que se produjo al caer en la esquina de Galiano y Concordia.

BARCOS QUE SE ESPERAN

JUNIO 24

Heredia, de N. Orleans; Cartago, de Tela; Cuba, de Tampa y C. Hueso; Sesostris, de Hamburgo

JUNIO 25

Oriente, de Cayo Hueso, y Florida, de Cayo Hueso.

LOS VETERANOS UNIDOS DE LA GUERRA HISPANO AMERICANA SE REUNIERON ANOCHE PARA CELEBRAR UN BANQUETE EN UN HOTEL DE NUESTRA CAPITAL

Un aspecto de la comida celebrada anoche por los Veteranos Unidos de la Guerra Hispanoamericana

Bajo la presidencia del comandante Stanley Genovar, se reunieron anoche los «Veteranos unidos de la guerra hispanoamericana» en un banquete que tuvo lugar en el «roof-garden» del hotel «Bristol».

Asistieron los miembros del Campamento número 1, de la Habana, que a continuación se expresan:

Comandante Stanley Gevonar, vicecomandante coronel E. S. Haile, ayudante Mr. Thomas D. Crews, comandante C. C. Fitzgerald y los señores B. H. Barillas, Alex. Bermúdez Machado, B. H. Clay, M. L. y M. R. Chávez, Rafael Doiniphan, Thomas Honan, Gustavo Gross, J. O-Connell, Francis O-Siel, Clarence W. Marine, Harry Weiner, Emilio Cassi, Jack Hoskim, Horacio Casañas, capitán Conway, Mr. Eddie O-Brien, del «Times of Cuba», W. A. Weiland, del «Havana Post», y Mr. Lancaster.

En los brindis de ritual hizo uso de la palabra el coronel S. Haile, para leer una moción en que pidió se enviara escrito al doctor Octavio Zubizarreta, secretario de Gobernación, dándole las gracias por haber recibido a una comisión de veteranos de dicho Campamento, así como por las declaraciones que hizo de que los Veteranos Unidos de la guerra hispanoamericana extranjeros residentes en Cuba, y sus familiares, recibirían especiales consideraciones cuando efectuaran su inscripción en el registro de extranjeros.

Otros asuntos, también de interés, fueron tratados en el fraternal ágape.

EL CENTRO DE CAFES HACE GESTIONES EN PRO DE LA LEY SOBRE LOS ALCOHOLES

El proyecto aprobado por la Cámara establece el pago trimestral de las patentes de alcoholes. Una comisión de dicha sociedad y del Centro de Detallistas visitará al Dr. Clemente Vázquez Bello

Una comisión mixta del Centro de Cafés de la Habana y del Centro de Detallistas de la Habana, celebrarán de un momento a otro una importante entrevista con el doctor Clemente Vázquez Bello, presidente del Senado, para tratar de la aprobación del proyecto de ley del señor Emeterio Zorrilla, ya aprobado por la Cámara Baja, que reforma la ley de impuestos municipales y la Ley Orgánica de los Municipios estableciendo que las patentes de alcoholes paguen trimestralmente en vez de su actual forma íntegra y anual.

A dicha reunión concurrirá también el autor del proyecto, señor Zorrilla, que está actuando conjuntamente con los detallistas en las gestiones que se efectúan para lograr que el Senado de la República apruebe la ley con tiempo para que surta efecto en el próximo ejercicio fiscal.

Las instituciones mercantiles de toda la República, a instancias de la Federación Nacional de Detallistas, que en su IV Congreso acordó la reforma de referencia, también se están dirigiendo al doctor Vázquez Bello y a los senadores amigos, interesando la aprobación de tan beneficioso proyecto.

El Centro de Cafés de la Habana ha exigido una comunicación circular a todos los senadores, interceciendo a favor del expresado pago trimestral.

La petición de referencia está redactada en la forma siguiente:

Distinguido señor:

Aprobado por la Cámara de Representantes ha pasado al Senado de la República, que lo cuenta a usted entre sus dignos miembros, el proyecto de ley del señor Emeterio Zorrilla que establece el pago trimestral de las Patentes de Alcoholes.

Esta reforma, que constituye una facilidad para el contribuyente sin perjudicar al Distrito Central, toda vez que sólo fracciona el tributo, que hasta ahora ha sido anual, sin afectar para nada la cuota total, es una ayuda a las clases minoristas, que están grandemente necesitadas de ese apoyo por cuanto al ser modestos comercios y tener todos sus relaciones con los elementos más populares, resultan grandemente afectadas por la crisis que se atraviesa.

El pago de las Patentes de Alcoholes, en su forma íntegra y anual, y siendo un impuesto que se cobra por adelantado, en el primer mes del año, y resultando, por añadidura, la tributación más alta, pues los cafés-confiterías pagan $250.00 y los cafés-cantinas $215.00, ha sido siempre regido por reglas y condiciones muy severas. Pero ahora, en las actuales circunstancias y condiciones, esas disposiciones y reglas se hacen imposibles de cumplir, creando un problema al comercio que repercutiría sobre los intereses del propio Distrito.

En suma, la reforma acordada por la Cámara Baja y ahora sometida al Senado de la República, representa un beneficio general, pues lleva en sí, con las facilidades que concede, una solución de bien para todos.

Ello nos hace acudir a usted, rogándole su apoyo al Proyecto que nos hemos venido refiriendo, y seguros de su atención a todo lo que, como esta Ley, represente un beneficio para las clases productoras, le damos, por anticipado, las gracias más expresivas, quedando a su grata disposición con nuestra mejor simpatía y consideración.

CENTRO DE CAFES DE LA HABANA.

(Fdo.) Narciso Pardo, presidente.

LABORDE SE ENCUENTRA DETENIDO POR EL MAL TIEMPO EN UNA ISLA

COZUMEL, junio 23. (US).—El mal tiempo ha impedido hoy al capitán Eduardo Laborde continuar su proyectado vuelo a Mérida.

Anunció que en el caso de que el estado del tiempo se lo permita, saldrá en la madrugada próxima para Yucatán. Ha aprovechado su estancia forzosa en esta isla para reparar el avión.

Cuando llegue el capitán Laborde a Mérida será huésped especial de aquel Municipio.

AMENAZADO DE MUERTE EL DR. DIAZ CARTAYA POR NO ENTREGAR CIERTO DINERO

Reside en Guane, donde tiene propiedades. Se halla arraigado a la población por su trabajo. Está siendo víctima de falsas denuncias por quienes tratan de apropiarse de sus ahorros

Visitó anoche la redacción del DIARIO DE LA MARINA el doctor Rafael Díaz y Cartaya, personalidad conocidísima en toda la provincia de Pinar del Río, quien viene a quejarse del proceder que utilizan contra él personas radicadas en Guane, población en la que también reside nuestro informante.

Es el doctor Díaz Cartaya, dueño de tres farmacias establecidas en

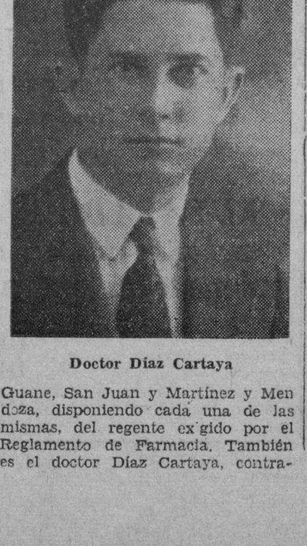

Doctor Díaz Cartaya

Guane, San Juan y Martínez y Mendoza, disponiendo cada una de las mismas, del regente exigido por el Reglamento de Farmacia. También es el doctor Díaz Cartaya, contratista de automóviles en Guane y propietario de varias fincas urbanas. Nos relata el doctor Díaz Cartaya, cómo debe su bienestar actual a la protección que recibió del licenciado Pedro Aguiar, en cuya farmacia trabajó como dependiente. Fué tal el esfuerzo realizado por el doctor Díaz Cartaya de hoy, al lado del licenciado Pedro Aguiar, que éste, al morir, lo benefició de manera considerable.

De todo este pasado suyo nos ha hablado anoche el doctor Díaz Cartaya al referirnos cómo está siendo molestado por el vecino de Guane, José Blanco, mandatario judicial, quien, en unión de Delfín Hernández, lo ha acusado falsamente, porque, según nuestro informante, él no ha querido ser víctima de las exigencias de dinero del citado señor Blanco.

Las autoridades de Guane han actuado en estas denuncias; siempre comprobando la improcedencia de las mismas. Para las autoridades de Guane tiene el señor Díaz Cartaya elogios sinceros, asegurando que actúan dentro de la más absoluta justicia, no dejándose sorprender por las maquinaciones de sus falsos acusadores.

Termina el doctor Díaz Cartaya manifestándonos que ha venido a la Habana para protestar públicamente, por mediación de DIARIO DE LA MARINA, contra el proceder de los señores José Blanco y Delfín Hernández, que le han hecho verdaderas exigencias de dinero y amenazado de muerte, si no accede a lo que se le pide.

DOS MENORES QUEMADOS EN UNA FOGATA DE SAN JUAN

En la finca «La Loma» situada en el Reparto Rocafor, varios menores hicieron una fogata con motivo de ser la víspera de San Juan.

Cuando mayor era el entusiasmo entre los muchachos, los cuales saltaban sobre la pira, dos de ellos fueron alcanzados por las llamas al tropezar y caer dentro de la fogata, ocasionándose quemaduras y contusiones de carácter menos grave.

Nómbranse los menores Amelio Franqui y Maximino Suárez, vecinos ambos de Santa Francisca 25, en dicho reparto.

MUY GRAVE EL CORONEL CASTILLO

A la una de esta madrugada nos informan del Hospital General del Ejército que continúa siendo de suma gravedad el estado del Teniente Coronel Médico Emilio L. del Castillo y Ochoa, quien en la tarde del miércoles fué operado urgentemente de apendicitis gangrenosa por los doctores Coronel Armando Guerro y Comandante Arturo Sansores.

Los médicos que le asisten desesperan por salvarle la vida al pundonoroso militar.

El Sepelio de la Sra. Luz Peñate Viuda de Méndez

Se autorizó a su hijo Roberto para acompañar el cadáver. Fué una manifestación de duelo

Fueron llevados ayer al lugar de su eterno descanso en el Cementerio de Colón, los restos mortales de una gran dama cubana: Doña Luz Peñate, viuda de Méndez, cuyas virtudes y cuyas distinciones prestigiaron las sociedades de Santa Clara y la Habana.

Vinculada por sus actividades a la causa revolucionaria de la emancipación, fué de aquellas mujeres que señala la Historia por su entereza y su entusiasmo en mantenimiento del ideal de una patria libre y soberana.

El acto del sepelio constituyó una elocuente manifestación de duelo popular. En el entierro estuvieron representadas todas las clases sociales y políticas.

Presidieron el duelo los hijos de la finada. Entre ellos el coronel Roberto Méndez Peñate, que fué traído expresamente en avión desde Isla de Pinos donde se encuentra recluído por causas políticas.

A deudos y familiares de la ilustre dama desaparecida hacemos llegar el testimonio de nuestra condolencia.

Descanse en la paz del Señor la desaparecida.

UN PADRE DA CUENTA QUE SU SUEGRA IMPIDE QUE SE HAGA CARGO DE SU HIJO

Tomás Pereda López, del comercio y vecino de Bernaza 70, bajos, denunció en la Policía Judicial, que tiene un hijo nombrado José Fermín del Carmen, que nació en el mes de julio de 1926, habido de su legítimo matrimonio con Margarita del Carmen Orta y Orgalles, cuyo nacimiento inscribió en el Juzgado Municipal de Puentes Grandes.

Agregó el denunciante que a los tres días del nacimiento de su hijo falleció su esposa y desde entonces el menor quedó al cuidado de su suegra Amparo Orgalles y de su cuñada Amparo de Orta Orgalles y teniendo necesidad de embarcar para España, por razones de salud ambas personas se niegan a entregarle el niño, estimando que con ello incurren en un delito.

Bolsa de New York

(De nuestra Redacción en Nueva York)

COTIZACIONES DE LA EDICION DE MEDIA NOCHE DEL «TIMES»

ACCIONES:	$10.318,500
ACCIONES:	472,320

EL SR. LOMBARD DICE QUE HACEN LA COMPETENCIA A LOS OBREROS NACIONALES

Está amenazada de no salir de la Cámara la Ley de Concejales por las enmiendas que le introdujo el Senado, quitándole su carácter popular. Los Representantes no conformes con la reforma

Entre algunos representantes de los que asistieron ayer a la Cámara con objeto de enterarse del curso de los proyectos aprobados en la sesión del miércoles, se agita la idea de presentar el lunes a la Mesa de ese Cuerpo,—para que se discuta y vote con suspensión de todos los preceptos reglamentarios,—un proyecto de ley ratificando el decreto presidencial que prohibe la inmigración de chinos en Cuba.

Se añadirá al proyecto—según nos informaron—un artículo determinando que no podrán entrar en territorio cubano ni asiáticos ni polacos mientras duren las circunstancias económicas que confronta el país.

Tenemos entendido que este movimiento de opinión favorable a dar fuerza de ley al decreto presidencial sobre inmigración asiática ha sido originado por un discurso que pronunció en la sesión del miércoles el señor Aquilino Lombard en defensa de obreros cubanos y españoles radicados en Cuba; y en contra de la competencia que hacen a obreros y comerciantes los asiáticos y los polacos.

En su discurso se refirió el representante matancero a la necesidad de adoptar una legislación que evite la entrada de elementos extraños que como los polacos y asiáticos, en esta época de duras realidades económicas, desplazan de su trabajo y de sus establecimientos industriales a los hijos del país y a los españoles que con los cubanos conviven.

A la vista de las palabras del señor Lombard y del movimiento defensivo de todas las clases que habitan en Cuba, la Cámara formulará una legislación que se iniciará el lunes de la semana próxima según los cálculos.

SUFRE UN COLAPSO LA LEY DE LOS CONCEJALES

Obtuvo también el repórter, en la Cámara, la noticia de que la Ley restableciendo los concejales del Ayuntamiento de la Habana y que fué aprobada por el Senado, sufre en la morada parlamentaria de los representantes un profundo colapso.

Todo hace indicar que la Cámara no aprobará la ley de los concejales.

Aducen los congresistas con quienes hemos hablado a propósito de ese proyecto, que el Senado ha introducido a la ley grandes modificaciones que le quitan todo su carácter popular. Las especificaciones de las condicionales que han de aportar los candidatos a concejales así en lo económico como en lo social, estiman los representantes, que impopularizan la ley, esencialmente política.

Agregan los congresistas que para ello es preferible que el Consejo Deliberativo continúe en la misma forma que se halla al presente.

ESTA NOCHE EN LA CAMARA

Esta noche a las nueve pronunciará en el hemiciclo de la Cámara una conferencia sobre Martí y los libertadores cubanos el señor H. Stéfano.

Queda invitado a ese acto el público.

Una pasajera narra el más emocionante episodio de aviación

MRS. PIERCE, AL LLEGAR A LA HABANA EXPLICA COMO PUDO LA PERICIA Y VALOR DE UN PILOTO SALVAR LA VIDA AL PASAJE

Francisco Pérez, nuestro diligente repórter en el Puerto habanero, nos dice:

«Procedente de la América del Sur llegó el vapor «Santa Clara», el jueves. Entre sus pasajeros se cuentan Mr. Pierce, su esposa y su niño. El señor Pierce es director regional de la «General Motor Company».

La señora Pierce, dama elegante y distinguida, cuenta una de las más sensacionales aventuras aviatorias de que hay noticia y de la que puede referir la historia por haber sido protagonista del suceso.

Refiere la señora Pierce que el día 10 de junio se dispuso a hacer un vuelo por la línea peruana de aviones Faucet S. A. Se dirigió a Lima con cinco pasajeros más, siendo ella en la cabina, la única mujer.

El aeroplano, marcado con el número 4, regresaba a Lima procedente del Sur y todos los viajeros, ellas inclusive, subieron a él con la habitual despreocupación de quien toma un auto...

Elevóse el avión, una vez en el aire, se dió cuenta el piloto, capitán Terry (de nacionalidad americana) que su aparato había perdido nada menos que el tren de aterrizaje... ¿Presumís la tragedia?

Pero el capitán Terry es todo un piloto: hombre sereno, de valor reflexivo, imperturbable. No se inmuta. Ni deja filtrarse a través de sus ademanes o de las contracciones de su rostro que están a punto de perecer todos. Porque, ¿cómo tomar tierra sin ruedas para deslizarse?...

Sonriente, mira a sus pasajeros para que sus pasajeros le vean sonreír y mantengan viva la llama de la confianza...

Y sobre las nubes y en la marcha rauda de sus motores decide la suerte de todos: Acuatizará. Buscará un puerto para descender.

Llega a Lima y aparece sobre el aeródromo de Santa Cruz. No aterriza. Evoluciona. Escribe en un papel. Lo envuelve en su chaqueta. La amarra a una llave inglesa y deja caer el mensaje sobre el campo: Dice: «He perdido mi tren de aterrizaje y estabos en peligro de muerte. No puedo descender aquí. Me dirijo al puerto de Ancon para acuatizar. Envíen allí muchas embarcaciones para que nos presten auxilio.»

Recogen el mensaje. El capitán Terry suspira satisfecho. Le han entendido, puesto que le hacen señales.

Los pasajeros se intrigan al ver que el piloto, lejos de tomar tierra, toma otra ruta para seguir volando. El aplaca los ánimos diciendo que va mostrarles algunos parajes del puerto, como un regalo.

El pasaje traga el anzuelo y Terry continúa volando. Llega a Ancon y describe círculos y más círculos.

Las autoridades de Santa Cruz telegrafiaron al comandante Fernández, en Ancon. Y se dispuso un ejército de salvamento: aviones, botes motores, lanchas, hombres dispuestos a echarse al mar...

Terry comprende que todo está listo. Se ha hecho un amplio círculo de embarcaciones para que Terry acuatice. Hay numerosos hidros en el aire.

El pasaje se pregunta: ¿qué pasa?, y Terry inicia el descenso. ¿Amarar sin pontones?—claman los viajeros, que se hacen cruces...

Terry se tira y el avión se introduce en el agua, pero torna a la superficie para flotar. Y en seguida, el salvamento...

Algunas embarcaciones recibieron averías y algunas personas lesiones, pero sin importancia. Pero todo el pasaje quedó a salvo y fué Terry el último en abandonar su puesto, que al cabo dejó entre aplausos de la multitud congregada allí.

—Lo más admirable—decía Mrs. Pierce—es la sangre fría con que el capitán Terry revistió la tragedia y la firmeza con que supo guardar el secreto del accidente.

SE FRACTURO LA CLAVICULA

Al sufrir una caída en su domicilio se fracturó la clavícula derecha, el menor José Francisco González Villar, de 4 años de edad y vecino de República y Libertad en el Reparto San Agustín.

Un individuo fué muerto al chocar ayer dos guaguas

Iba montado en el estribo de uno de los vehículos. También resultaron varios lesionados

En la Calzada de Bejucal y Atlanta tuvo lugar ayer un accidente en el que perdió la vida Roberto Tio Martínez, de la Habana, de 29 años de edad, casado, empleado de la fábrica de tabacos y cigarros «La Corona» y vecino de 2, número 125 en Santiago de las Vegas.

Según parece de lo actuado por la policía, Tio viajaba en el estribo del ómnibus 19 de la empresa «La Aliada», que en dirección a la Habana conducía Tomás Faria Hernández, vecino de Güira de Melena, cuando al llegar a dicho lugar intentó pasar por entre dos carros de cuatro ruedas estacionados en dicha Calzada, al igual que el ómnibus 76, de la empresa «La Especial» que en dirección contraria manejaba Carlos Montes Acosta, vecino de Arnau 45, en el Reparto Santa Amalia. En ese momento fué cuando fué alcanzado Tio por el ómnibus de «La Especial» propinándole tan fuerte golpe en la cabeza, que lo privó de la vida instantáneamente.

Al darse cuenta ambos choferes del accidente y suponiendo que habían chocado, dieron un corte cada uno de ellos hacia sus respectivas derechas, yendo a chocar contra los carretones que estaban estacionados en dicho lugar y por el medio de los cuales ambos habían intentado pasar, imprudentemente.

A consecuencia del nuevo accidente resultaron heridos Antonio Moreira, Sargento del Ejército destacado en San Antonio de los Baños, que recibió lesiones de carácter menos grave y leves Reinaldo Porros, Raúl Ehbers y Joaquín García.

Una vez en el centro de socorro, el cadáver de Tio fué identificado por su hermano Mario, vecino de Santiago de las Vegas, número 9, quien declaró que Roberto había salido de su casa con el propósito de asistir al sepelio de su tía la señora Aurora Martínez, vecina de Jesús del Monte 327, siendo esta la causa que viajara en el estribo del ómnibus con el propósito de no pasarse de la numeración cuando el vehículo estuviera próximo a dicha casa.

El capitán Delgado al mando de la décima tercera estación concurrió ante el Juzgado y prestó declaración, acusando a ambos choferes de un delito de imprudencia, pues a sabiendas de que no podían pasar por un lugar tan estrecho debido a las situación de los dos carretones, que ocupaban casi el ancho de la Calzada lo realizaron, resultando el doble accidente.

Con tal motivo el Juzgado decretó la prisión provisional de ambos choferes, enviándolos al vivac, por todo el tiempo que señala la ley.

El DIARIO Hablado

Se trasmite todos los días

M.E.C.D. 2016

31 jefaturas locales de Sanidad y dos hospitales quedarán suprimidos desde el primero de julio

UN COMERCIANTE INSINUA UNA ACUSACION CONTRA 3 LETRADOS DE ESTA CIUDAD

El Fiscal y el acusador particular pidieron que se abra una investigación suplementaria, anulándose todo lo actuado hasta ahora en la causa que se sigue contra el Sr. Manuel Martínez

Ante la Sala Primera de lo Criminal de la Audiencia, tuvo efecto en la tarde de ayer la tercera sesión del juicio oral de la causa instruida contra Manuel Martínez Alvareda, acusado por Marcelino Martínez Batalón, acaudalado propietario de Guanabacoa, de haberle falsificado su firma en un pagaré de 1,400 pesos, con el interés del uno por ciento mensual y vencimiento a los treinta días.

En la sesión citada, el supuesto perjudicado hizo nuevas revelaciones, un tanto inesperadas, las que han determinado la anulación de todo lo actuado en el juicio, así como la práctica de una investigación sumaria, al objeto de que se investigue lo que pueda haber de cierto con relación a sus nuevas manifestaciones.

Martínez Batalón había negado que la firma que autoriza el pagaré fuera suya, pero como la mayoría de los peritos hubieron de determinar que sí lo era, y uno de ellos, el ingeniero señor Rafael Fernández Ruanes, designado por el Tribunal, hizo, mediante un minucioso y científico informe, afirmaciones terminantes en tal sentido, el acusador particular pidió que se citara nuevamente a declarar al acusador Martínez Batalón.

Fué así cómo en esta declaración de ayer dicho señor afirmó que ignora cuándo y dónde firmara el documento origen de la causa. Expuso que había firmado, sin leerlos, documentos que le fueron presentados por los doctores Pedro Pablo Rabell, Raoul Alfonso y Miguel Ochoa, letrados que habían tenido su representación en actuaciones judiciales.

Al quedar insinuada ahora una acusación contra dichos letrados, el doctor Zarranz, acusador particular, pidió—conjuntamente con el fiscal doctor Valiente y el defensor doctor Eduardo Cartaya—se abra la información suplementaria citada, en comprobación de los hechos a que se alude.

La Sala accedió a lo solicitado, disponiendo que la causa vuelva al Juzgado de Instrucción de Guanabacoa, para que investigue los hechos que se relacionan en el acta levantada al efecto, así cuantos estime procedentes.

Alegato del Centro de la Propiedad Urbana en defensa del propietario

Terminación del trabajo redactado por el Sr. Francisco Andreu, Secretario del Centro de la Propiedad Urbana de la Habana:

«El enorme número de familias que han salido definitivamente de la República, el sin número de desocupados que obliga a agrupar a sus familiares como único medio de defensa y el traslado de muchos al interior de la Isla, han dado lugar al aumento crecidísimo de casas desocupadas y como una consecuencia a que la demanda haya quedado paralizada.

Si se logra la atención que estamos demandando en el auxilio pedido para disminuir las obligaciones actuales, y si se consigue que éstas queden sujetas con una mayor o menor importancia a un por ciento del beneficio real que perciba el propietario, éste podrá entonces dar parte de lo que le corresponde y a la vez podrá mantener con un mayor equilibrio, el factor que representa, el concepto decoroso que necesita para el mantenimiento del valor de su propiedad.

Y es por lo que el Centro de la Propiedad Urbana recientemente, ha elevado un amplio y detallado informe a la «Comisión Económica Nacional», en el que con cifras y datos fundamentados en números, expone la situación real de la Propiedad y se trata a tan importantísimo organismo las medidas necesarias a dictar inmediatamente, para que la propiedad no sucumba definitivamente y a la vez impugnando por dicho informe también, los conceptos que señala el «Plan de Reforma Tributaria» propuesto por el Profesor Seligman en lo que a la Propiedad Inmobiliaria se refiere y muy especialmente a la Urbana.

También la actuación que se realiza ante el Congreso es de necesidad para que sea un hecho la aprobación por el Senado de la República de la Ley ya aprobada por la Cámara de Representantes, sobre la condonación de los adeudos y recargos correspondientes que están pesando actualmente sobre miles de propietarios de fincas urbanas y rústicas de la República, no porque estos sean incumplidores y morosos por sistema, sino porque en realidad no han podido cumplir sus obligaciones, debido en primer extremo, a la enorme crisis económica que desde hace algunos años nos apremia, la que se ha intensificado especialmente en la Propiedad Urbana, no solo debido a los altos tributos o impuestos que tiene, sino por las disposiciones que contra la misma se vinieron manteniendo desde que fué dictada la Ley de Obras Públicas, que para su cumplimiento fué necesario ocasionar perjuicios considerables a esta importante rama de la riqueza urbana.

Si se lograse alcanzar que se aminoraran o disminuyeran en un 50 por ciento todas las obligaciones actuales y si se dictasen disposiciones de carácter administrativo que hicieran posible al propietario repeler las imposiciones que se le imponen de un modo inconsecuente y que obligará a la Administración a su estricto cumplimiento y si en definitiva se aprobará la condonación de los adeudos y recargos pendientes a que antes hemos hecho referencia, entonces el propietario de finca urbana al sentirse mejorado considerablemente en la carga que tiene impuesta, podría mantener el equilibrio de su resolución, podría mantener su medio de vida normal, podría abonar sus obligaciones puntualmente, cooperando con los Poderes al mantenimiento de la carga pública, y como una consecuencia reintegraría a la propiedad su verdadero valor.

Con estos auxilios que se imponen no cabe lugar a duda que el pánico desaparecerá y realizado el equilibrio consiguiente como los propietarios no aspiran a un nuevo periodo de bienestar y de grandeza, sino a la normalidad que a la vez traiga la oferta y la demanda, que regulen el valor que hoy por no existir despreocupación a la propiedad, se habrá logrado seguramente, la solución inmediata ansiada y necesaria.»

Francisco Andreu
Secretario

UN CASO DE TIFOIDEA

Ayer se ordenó al Hospital Las Animas remitiera la ambulancia al pueblo de San Antonio de los Baños, con el propósito de trasladar un atacado de Fiebre Tifoidea, que carece de recursos para su asistencia.

También se ha ordenado al Superior Militar de Personal, Bienes y Cuentas, envíe con urgencia vacuna antitífica y petróleo al citado jefe local, a fin de que proceda a la inmunización de los vecinos.

FALLECIMIENTO DE UN ANTIGUO TIPOGRAFO

Ayer dejó de existir en su residencia de José Miguel Gómez y Martínez Ortiz, en Pogolotti, el señor Guillermo Hernández, antiguo tipógrafo, que desfiló por casi todos los talleres de periódicos de la Habana.

Lleven estas breves líneas nuestro sentido pésame a sus familiares y muy especialmente a su sobrino, él también tipógrafo Julio Vázquez.

Hoy a las diez de la mañana se verificará su entierro.

Habrá cesantías en O. Públicas al hacer el reajuste

Ayer cobró el personal del Neg. de Faros los meses de febrero, marzo y abril, primera quincena

Ayer cobró el personal del Negociado de Faros, la segunda quincena de febrero, la primera y segunda quincena de marzo y la primera de abril, de acuerdo con lo preceptuado en la Ley de 24 de julio de 1917, y el decreto de junio de 1928, signado con el número 1057.

Del acueducto de la Habana, Inciso E. El personal de conservación del Canal y Planta de Aguada del Cura, e instalación de la tubería «italite», la primera quincena de junio.

EL REAJUSTE DE LOS PRESUPUESTOS

Con el fin de reajustar las necesidades de los servicios al presupuesto, siendo el crédito de algunos negociados muy reducido, se dispondrán algunas cesantías para fines de mes, procurando defender el personal jornalero para que no quede ningún servicio indotado. La noticia ha producido el natural temor, por la situación que representa en la actualidad, la pérdida de cualquier puesto por modesto que éste sea.

HOMBRES AL AGUA . . . !

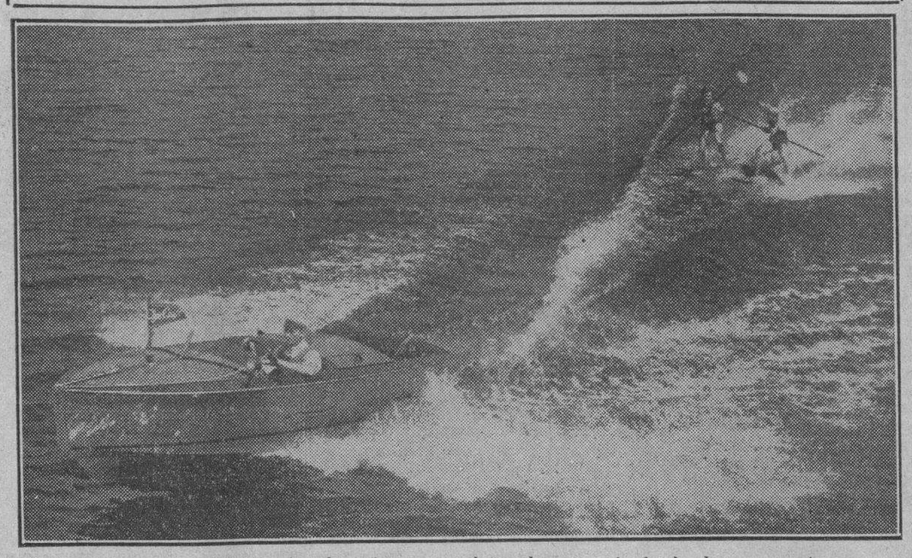

Todavía, aunque parezca mentira, hay tiempo en el mundo, entre el cúmulo de preocupaciones que absorben la existencia de los humanos, para entregarse a deportes más o menos emocionantes. He aquí una de las demostraciones deportivas más excitantes de los actuales tiempos, que está llamando poderosamente la atención de los amantes a lo arriesgado. La foto nos sitúa en aguas de Winter Haven, Fla. Dos individuos—caballeros en ligeros aquaplanos—mientras corren a gran velocidad remolcados por poderosos botes motores, tratan de lanzarse al agua mutuamente. Con un solo golpe certero del contrario, se da uno la gran zambullida, gozando de una agradable sensación. Por lo menos así lo estiman los amantes de este difícil deporte, que obliga a que sean hombres, en vez de patos, los que han de ir al agua...

El Príncipe de Gales celebró su trigésimo octavo aniversario

NO ACUDIO A LA RECEPCION QUE SE DIO EN SU HONOR EN EL PALACIO REAL

Príncipe de Gales

Por HELEN WILLS MOODY

LONDRES, junio 23. (US).—El Príncipe de Gales celebró hoy su trigésimoctavo cumpleaños libre de toda preocupación. El que el Príncipe no hiciera acto de presencia en la recepción que ofrecieron los reyes en Buckinghan Palace, contrarió a las diez matronas y debutantes americanas que fueron presentadas a la corte.

La reina María lucía un elegante traje rosado bordado en oro y diamantes, con cola también rosada con adornos de oro. Lucía el emblema de la Orden de la Liga y llevaba puesto un collar de clarísimos diamantes.

El rey Jorge vestía el uniforme de coronel en jefe de la Guardia Montada. De pie cerca de sus majestades estaban el duque y la duquesa de York y demás miembros de la Real Familia.

El Príncipe de Gales hará acto de presencia en la Corte final que se celebrará mañana y en la cual serán presentadas ocho americanas más. Mme. Fleiriau, esposa del ministro francés, tenía a su cargo las presentaciones americanas.

Las damas presentadas, por un cambio de costumbre, evitaron la espera en sus limousines a lo largo del «Mall», pues se les permitió esperar dentro del patio del palacio. Esto decepcionó al populacho congregado en la calle, que fué prontamente dispersado por la policía.

Después de una última mirada a los enormes espejos en el salón de vestir, las debutantes fueron conducidas entre filas de guardias en uniformes antiquísimos, al lujoso salón del trono.

Una enorme lámpara central daba reflejos brillantes a las lujosas creaciones que usaban las damas y a los espléndidos uniformes de los caballeros. El murmullo de la conversación dió a la ceremonia un aspecto solemne, sin ser frío.

El tradicional toque de trompetas anunció la llegada de la procesión real. Las debutantes hicieron entonces su entrada en el salón del trono por una puerta lateral, dejando arrastrar sus largas colas.

Según se anunciaban sus nombres, las debutantes avanzaban hacia el trono con intervalos de diez pies, haciendo su reverencia y una pequeña inclinación de cabeza ante el rey.

Esta ceremonia pone a uno muy nervioso, según mi propia experiencia, pues es muy difícil el enderezarse graciosamente sin darle la espalda al rey o a la reina.

Después de la ceremonia se sirve un lunch en la famosa vajilla de oro y se necesita ser prestidigitador para poder ingerir un refresco sin tropezar con las espadas de los caballeros.

MENOR LESIONADO

En el tercer centro de socorro fué asistido de lesiones de carácter grave en el pie derecho, el menor Evelio Betancourt y González, de 13 años de edad y vecino de Parque 25, que declaró su padre, el sargento del Ejército Antonio Betancourt y Castillo.

El próximo dia 27 se juzgará al que mató al conductor

El acusador pide que Vivanco sea condenado a catorce años, por el delito de homicidio

La Sala Tercera de lo Criminal ha señalado para el próximo día 27 la vista de una interesante causa: la instruida al joven Bernardo Vivanco Martínez, autor de la muerte del conductor Antonio García Sierra, hecho ocurrido en la noche del 16 de marzo último, en el tranvía eléctrico número 695 de la línea «Vedado-Jesús del Monte», al llegar éste a la esquina de dicha Calzada y la calle San Francisco.

Se ha personado como acusador particular, el doctor Manuel Castellanos Mena. En cuanto a la acusación, tanto el Ministerio Fiscal como el doctor Castellanos están de acuerdo, imputando a Vivanco un delito de homicidio.

Respecto a la pena, no puede decirse otro tanto. El Fiscal, afirmando que en los hechos justiciables concurre la eximente incompleta de legítima defensa, solo solicita para Vivanco 2 años, 4 meses y un día de prisión. Y el doctor Castellanos, exponiendo que no concurren circunstancias modificativas en el caso objeto del debate, interés pena de 14 años, 8 meses y un día de reclusión.

Defiende el doctor Pablo F. Lavín, quien sostiene que concurren en favor de Vivanco todos los requisitos que integran la defensa personal.

MAS CLAUSURAS EN CAIBARIEN

El Jefe Local de Caibarién remitió hoy a la Dirección de Sanidad los expedientes de clausura iniciados contra las casas Luz Caballero 66, de José Martínez; J. del Río y Paz, de María Belén Pérez; Faife 8, de Juan Morejón y Luz Caballero 51, de Ildefonso Rojas, por carecer de agua del acueducto, quien suprimió el servicio por falta de pago.

El senador France tuvo la ingenuidad de querer hablar contra Hoover y la policía de Chicago ahogó sus palabras al momento

Carlitos Curtis, el venerable, rechoncho y jovial ex jockey y actual vicepresidente, gusta seguir montado, pero pide a Dios que le conceda 4 años más de vida a Mr. Hoover

(De nuestra Redacción en N. York)

EN Chicago... sol de junio... 1,154 delegados con las levitas sobre el espaldar de cada silla. El Gobernador Rolph, de California, chupando briosamente una naranja de su Estado; el Alcalde Tony Cermak de Chicago, leyendo la página deportiva del Daily News; los delegados empeñados en cambiar cuentos verdes.

Y en el rostrum James Scott, perorando las glorias del caudillo del partido republicano.

Ya nadie se acordaba del doctor Joseph I. France. El veterinario de Maryland que fué senador y candidato derrotado en la convención estaba enfriándose en el cuartel de policía.

La maquinaria hooveriana había dispuesto que los rivales serían irradiados de la convención a las buenas si era posible, y violentamente si no lo era. El doctor y ex-senador de Maryland, fué puesto fuera con las proverbiales botas detrás de los asientos de sus pantalones de lanilla blanca.

Por un momento el Senador creyó que podría detener la marcha del carro de Hoover. La policía de Chicago, prevenida de antemano, desengañó al doctor France. El doctor obtuvo ciento y pico de votos en la convención y desencantado comenzó un discurso violento contra Hoover. Su fin era terminarlo poniendo al ex-presidente Coolidge por las nubes y pidiendo su nombramiento por aclamación. Creía, el mal informado doctor, que al recordar los buenos tiempos de Coolidge cuando los banqueros y los industriales tenían vara alta en Washington y toda marchaba a la medida de sus deseos, los delegados olvidarían al Ingeniero de la Casa Blanca.

Pero no contaba France con los partidarios del ingeniero. Ni con la policía de Chicago. Sus palabras se ahogaron en su garganta. «Quiero nominar a... so canallas por qué me arrestan?» pataleaba el senador de la república. Una carcajada sonora ahogó sus lamentos.

Rolph de California chupó con mayores bríos la naranja californiana. Cermak pegó más sus lentes al artículo deportivo.

Los señores delegados que cambiaban cuentos verdes continuaron impasibles hablando en voz baja, aunque muchas de las delegadas alcanzaban oir de vez en cuando alguna que otra palabra entrecortada

El nombramiento de Hoover no fué novedad. Era ya esperado. El único en la convención que no lo sabía era el capellán que al inaugurar la convención elevó sus preces al cielo delante del micrófono para que el Altísimo pudiera oir bien sus palabras en el radio que allá en su excelso trono tendrá. Este buen señor con ingenuidad digna de un niño de seis años rogó así:

«Señor, ayúdanos con tu sabiduría infinita a escoger un candidato que nos saque de los aprietos en que estamos metidos».

Entre paréntesis. El fotógrafo que tomó la instantánea del capellán, asegura que las mejillas de éste no estaban ruborizadas. También dice que el capellán no tenía un aparato de televisión y que por ello no pudo ver la guiñada de ojos que el Altísimo le dirigió desde su Excelso Trono en los Cielos, probablemente.

Los delegados oyeron la letanía y se miraron unos a otros asombrados. «El buen cura no es leso» dijo uno.

Se trabajó mucho para despistar a Carlitos Curtis el venerable, rechoncho y jovial vice-presidente. Carlitos en su mocedad era jockey. Y todavía le queda el gusto de los caballos. Le encanta montar. Y cuando su intelecto no le permite montar en la silla se conforma con las ancas. Y en las ancas del caballo de Estado cuedó rogando a Dios que Mister Hoover tenga por lo menos cuatro años más de vida porque de otro modo el pobre Carlitos quedaría metido en un berengenal.

Aunque Carlitos en su modestia de indio ha dicho varias veces. «No sé, pero lo cierto es que Cal Coolidge también fué presidente»... Con lo que quiere decir que si Cal lo fué él también puede serlo. «Un picapleitos de la Nueva Inglaterra no es mejor que jockey de Kansas» agrega el picaresco Carlitos.

La máquina rodó sobre camino bien pavimentado, sin tropezones. La plataforma no me disgustó. Se tomaron el trabajo los señores de la plataforma de nombrar a la «América Latina». En seis palabras dispusieron del problema latino americano. «Continuaremos las buenas relaciones de antes».

Se habló de la plata y del oro y se puso a la prohibición en su puesto

Por que realmente, en estos días cuando todo el mundo debiera estar pensando como poner a medio humanidad cesante a trabajar, eso de pasarse la vida hablando de aguardiente, en lugar de ocuparse de medios para vigorizar la industria parece cosa de locos.

La plataforma republicana con candidez declara que la prohibición no es problema fundamental y que su solución está en manos de los Estados. Si éstos lo exigen el Congreso puede debatir algún proyecto que permita a los Estados que lo deseen entrar en el negocio de vender aguardientes y a los que no lo deseen, quedarse a secas.

Y me pareció muy lógica esta resolución. Porque no dejaría de ser injusta una enmienda que eliminara la actual enmienda 19, cuando la mayoría de los Estados de la Unión son partidarios acérrimos de la Ley Seca.

Esto muy bien vióse al analizar la votación por la cláusula sobre prohibición en la plataforma. 661 votos aprobaron la plataforma y 472 pidieron abolición de la enmienda 19. Pero entre los 661 votos se cuentan las delegaciones de 37 estados en su mayoría o en su totalidad. Contra la cláusula solamente se declararon ocho estados en la totalidad de sus delegados y nueve en mayoría. Es decir que de esos nueve Estados y territorios una mayoría de los delegados votaron en contra de la cláusula pero una minoría considerable optó por el plan Hoover.

Lo cual quiere decir que los delegados, conocedores de la voluntad de sus constituyentes, no se atrevieron a meterse con la prohibición. Y esto también quiere decir que de pedir el Congreso a los Estados que legislen ellos mismos sobre las bebidas, solamente nueve estados venderán aguardiente, mientras que 37 continuarán secos. Todo cuanto se pueda decir en vista de tal análisis, huelga.

Corresponsal.

LAS TRADICIONALES FOGATAS DE SAN JUAN QUE DESAPARECEN . . .

La chiquillería animosa e inquieta de Marianao conmemoró anoche las vísperas de San Juan con esta gran fogata que se ve en el grabado. En un placer—al margen de las urbanizaciones por su aislamiento—los muchachos entusiastas levantaron una caseta—tablas viejas y pencas de guano—y le dieron candela para verla arder. Y luego, como en la «Gnosiana», danzaron, cantando, en torno al fuego...

Así y con todo, se evidenció que estas festividades han perdido mucho de su antiguo esplendor. Ahora es la muchachada la que celebra el advenimiento del Precursor, de Juan el Bautista, decapitado en las mazmorras de Makeros por un soldado de Herodes. Antaño, ¿habéis escuchado los relatos de los viejos a propósito de las candeladas de San Juan?

Eran grandes y verdaderos acontecimientos a orillas del mar, ahí mismo, donde se levantan los muros del Malecón. Espectáculos bellos y gratuítos que prestigiaban con su presencia espectativa damas de alto copete y caballeros de chaqués y bastón...

¡Las fogatas de San Juan! ¡Cómo obligan a evocar, a despecho de su tropical rusticidad y elemental simplicismo, las costosas y siempre artísticas «fallas» valencianas!

Eran otros tiempos y eran otros hombres fieles a las costumbres. Pero la tradición se ha estropeado mucho con las partidas de fut-bol, las regatas de remos, el campeonato mundial de base ball y la reorganización de los Partidos...

TAMBIEN SE SUPRIMIRAN LOS SERVICIOS DENTALES ESCOLARES EN LA NACION

No cobrarán dieta los miembros de la Junta Nacional de Sanidad y Beneficencia. Se aumentan en más de cien mil pesos todas las consignaciones para adquisición de materiales y de alimentos

La desorganización que trajo consigo a todos los sectores de la Secretaría de Sanidad y Beneficencia el reajuste llevado a cabo hace precisamente el día 30 del actual un año, el Teniente Coronel Miguel Céspedes y Alvarez, Jefe de la Sanidad cubana, ha subsanado en todo cuanto le ha sido posible aumentando el material quirúrgico, equipos y alimentación de los hospitales en unos cien mil pesos, todo dentro de la cantidad presupuesta de dos millones ochocientos treinta y cuatro mil quinientos treinta y cuatro pesos con sesenta y cuatro centavos ($2.834.534.64.)

Hace un año fueron rebajadas las dietas para alimento de los viejos, de los niños y de las mujeres menesterosas; los créditos para petróleo y desinfectantes; el material para la recogida de basuras. La labor de reconstrucción del Teniente Coronel Céspedes—durante muchos años interno del Hospital Calixto García y Sub-Director del Hospital General del Ejército—continúa su paso de avance en la Secretaría a su cargo, remitiendo al Jefe del Estado y éste al Congreso para su aprobación, un proyecto de presupuesto equitativo, justo y necesario para la mejor atención de todos los servicios.

LAS DIETAS DE LA JUNTA NACIONAL

El doctor Céspedes ha suprimido la cantidad de $2,035.55 que figuraba en los presupuestos para dietas de los miembros de la Junta Nacional de Sanidad y Beneficencia, incorporando dicha suma a los créditos para auxilio a hospitales y asilos, medicinas, Rayos X, petróleo, etc. Subsiste el presupuesto del personal de dicho organismo y el del Secretario del mismo.

LA OFICINA PANAMERICANA

Se restituye y aumenta en los nuevos presupuestos el crédito con que Cuba contribuye al sostenimiento de la Oficina Sanitaria Panamericana de Washington, la cantidad es de $800.00.

Se aumenta hasta $2,500.00 la consignación para impresión y distribución del Boletín Oficial y Epidemiológico de la Secretaría, que resultan compromisos internacionales contraídos por la República.

SUPRESION DE LOS SERVICIOS DENTALES

Como medida indispensable han quedado suprimidos los servicios dentales escolares del interior de la República, ya que las consignaciones con que contaban hacían deficientes dichos servicios, no respondiendo a ningún fin práctico. Además, se ha tenido en cuenta que muchos municipios cuentan con tales servicios, sufragando los gastos, resultando suficientes para la atención de los escolares.

PAGADURIA CENTRAL

Todos los Tesoreros-Contadores-Pagadores de los Hospitales de la República han sido suprimidos en los próximos presupuestos, creándose la Pagaduría Central de la Dirección de Beneficencia. De esta manera tendrá esa Pagaduría el control de todos los establecimientos benéficos, inclusive el del Sanatorio «La Esperanza». La organización de dicha Pagaduría estará a cargo de un técnico de la Secretaría de Hacienda.

31 JEFATURAS LOCALES SUPRIMIDAS

De las 126 jefaturas locales de sanidad con que cuenta el Departamento en toda la República, quedan suprimidas a partir del día primero de julio treinta y uno, quedando convertidas en apéndices de las más próximas, sin suprimirse el personal de cada una, ni sus créditos que van a engrosar los de la cabecera; quedando el Jefe Local actual como Inspector Médico con las consignaciones consiguientes para desinfectantes, petróleo, jornaleros, etc., suprimiéndose los escribientes, alquileres de casas, etc.

Las jefaturas locales suprimidas por provincias son:

Pinar del Río: Cabañas (pasa a ser apéndice de Guajanay); Consolación del Norte, apéndice de Consolación del Sur; y Mantua, apéndice de Guane.

Habana: Bauta, apéndice de Marianao; Caimito, apéndice de Marianao; San Nicolás, apéndice de Güines; Santa María del Rosario, apéndice de Guanabaca; Quivicán, apéndice de La Salud; y San Antonio de las Vegas, apéndice de Surgidero de Batabanó.

Matanzas, Arcos de Canasí, apéndice de Matanzas; Los Arabos, apéndice de Colón; Agramonte, apéndice de Pedro Betancourt; Cabezas, apéndice de Unión de Reyes; Carlos Rojas, apéndice de Jovellanos; Martí, apéndice de Máximo Gómez; San José de los Ramos, apéndice de Colón y Santa Ana (Cidra), apéndice de Matanzas.

Santa Clara: Abreus, apéndice de Rodas; Cabaiguán, apéndice de Sancti Spíritus; Calabazar de Sagua, apéndice de Encrucijada; Corralillo, apéndice de Rancho Veloz; Quemados de Güines, apéndice de Rancho Veloz; San Diego del Valle, apéndice de Santa Clara; San Fernando de Camarones, apéndice de Cruces; San Juan de las Yeras, apéndice de Ranchuelo y Zulueta, apéndice de Remedios.

Camagüey: Apéndice de Minas, suprimido el Inspector; apéndice de Vertientes, suprimido el Inspector y C. Francisco, suprimido el Inspector.

Oriente: Cobre y Caney, apéndices de la Jefatura de Santiago de Cuba.

MEDICINAS, SUEROS, ALIMENTOS

Queda aumentado en los próximos presupuestos de 1932-33 en más de cien mil pesos las consignaciones para tales atenciones en los hospitales y asilos.

Quedan mejoradas las del Hospital «Las Animas» (de Enfermedades Infecciosas), señalándose para la atención del Laboratorio la cantidad de $2,400.00 (siendo la actual de sólo $600.00), sin perjuicio de otras mejoras en equipos, combustible, etc.

Se mejora el Departamento de Cura y Prevención del Cáncer del Hospital «Mercedes» (de la Habana) en cuanto a Laboratorio, Rayos X, conservación de aparatos y equipos y para la Sala Alta «San Vicente» y el Servicio de Niños.

En cuanto al Hospital Nacional General Calixto García, se aumentan las consignaciones de alumbrado y fluido eléctrico de $6.460.00 a $7.960.00; sueros y vacunas y Salvarsán, de $544.00 a $1.000.00; medicinas y material quirúrgico de $22.700.00 a $24.220.00; material de limpieza de $544 a un mil pesos; combustible de $1.938.00 a $2.258.00; equipos de $7.310.00 a $8,310.00; gastos menores de $1,292.00 a $2.292.00.

Instituto del Cáncer: Tendrá una consignación fija de $20.200.44, restituyéndosele equipos, material y efectos de lavandería.

Clínica «Doctor Francisco María Fernández». Se le ha llevado a su presupuesto un crédio de dos mil quinientos pesos para alumbrado eléctrico y fluidos (de los que carecía), habiéndose reforzado también las consignaciones para medicinas, material quirúrgico, Rayos X, etc.

Hospital de Guanabacoa: se aumenta su consignación de $5,299.12 a $6.733.84.

Asilo Nacional de Ancianos «Coronel Gerardo Machado Castellón»: (Alturas de Tiscornia, Casa Blanca) Se le aumentan los créditos para subsistencias de los empleados, medicinas, equipos, alumbrado, hielo; se crea la plaza de Oculista, desempeñándola el profesional que tiene dicho cargo en la Dirección de Beneficencia.

Hospital de Güines: Se le aumenta la consignación de $6.555.00 a $9.746.72.

Hospital Lila Hidalgo: Se le aumenta la consignación para combustible y fluido eléctrico.

También han sido mejorados en todos sus servicios los Hospitales de Maternidad e Infancia «Doctor Enrique Nuñez»; de Guanajay, de la ciudad de Pinar del Río; ;Matanzas Cárdenas, Colón, Santa Clara; Maternidad «Lutgarda Morales», de Santa Clara; Cienfuegos; Pocurull, de Sagua la Grande; Sancti Spíritus; Trinidad; Remedios; Camagüey, Ciego de Avila, Holguín, Santiago de Cuba, Guantánamo, Manzanillo, Gibara, Baracoa y Bayamo y las Escuelas de Enfermeras de Santa Clara, Camagüey y Santiago de Cuba.

SUPRIMIDOS DOS HOSPITALES

Quedan suprimidos dos hospitales: el de Victoria de las Tunas y el de Yaguajay.

El primero tenía consignación para cuatro enfermos y el segundo para seis. Ambos tenían una plantilla de seis empleados cada uno.

La proximidad de dichos centros benéficos a otros mejor dotados, el de Remedios y el de Holguín, ha sido la base primordial del Secretario doctor Céspedes ,para suprimirlos.

JEFATURA LOCAL DE LA HABANA

A la Jefatura Local de Sanidad de la Habana, se le ha aumentado la consignación para petróleo y desinfectantes de $5,940.42 a $7.591.94.

El material para la Vigilancia del Abasto de Leche de $967.68 a $1.800.00.

Para la reparación y compra de material y equipo de las jefaturas locales del interior de la República de $3.520.00 a $4.597.60. Todos esos equipos serán fabricados en los Talleres de Sanidad, situados en esta Capital y consisten en carros Yowas, pickers, etcéteras.

Para la compra de muebles y mobiliario de $1,411.00 a $2.400.00.

Se refuerza la consignación del Laboratorio Antirrábico de la Habana en $500.00 más. También se refuerza el de Santa Clara.

OTROS SERVICIOS

Entre otros de los servicios mejorados figura el de Cuarentenas, el Lazareto del Mariel y el Puerto de la Habana.

Queda suprimido el Negociado de Electricidad Médica de la Dirección de Beneficencia, pasando a otros negociados todo su personal.

También queda separado de la Pagaduría de la Dirección de Beneficencia el Negociado de Personal, Bienes y Cuentas.

Los consulados de México expedirán de nuevo las facturas

ESTA ATRIBUCION SE LES HABIA SUPRIMIDO HACE MESES A TODOS

CIUDAD DE MEXICO, junio 23.—Agencia Trens.—Los Consulados de México en el extranjero se encargarán de nuevo de la expedición y legalización de las facturas consulares desde el próximo día 10 de julio, según las instrucciones que sobre el particular fueron giradas por la Secretaría de Relaciones Exteriores.

Antiguamente los Consulados tenían esta atribución la cual les fué retirada hace pocos meses transfiriéndolas a las aduanas de las fronteras y puertos del país, pero por gestiones de varias Cámaras de Comercio cuyos miembros resultaban perjudicados por la dilatación que sufrían las mismas facturas y los sucesivos trámites que había que evacuar principió a tratarse el asunto entre la Secretaría de Relaciones por medio de su Departamento Consular y la Secretaría de Hacienda, dando por resultado que se les devolvieran aquellas atribuciones comerciales a los Cónsules, las que facilitan en sumo grado el intercambio con los países amigos.

Esta disposición da más importancia a los señores Cónsules de México en el extranjero y en especial a los que trabajan en centros comerciales o puertos de exportación, pues ellos se encargarán de cobrar los impuestos consulares de todos los embarques de mercancías hechos a México Y desde el día 10 de julio entrante, todo embarque de mercancías a cualquier puerto de México deberá ser legalizado ante el Cónsul correspondiente y las facturas que amparan dichos embarques deberán ser hechas por sextuplicado cobrando inmediatamente el funcionario consular un cinco por ciento ad-valorem, esto es, sobre el valor total de la mercancía exportada.

CELEBRADAS ELECCIONES DE LOS AGENTES TURISTAS

En un lugar apropiado para el acto, se efectuaron las elecciones generales de la nueva Asociación de Representantes de Agencias de Turismo, saliendo electa la siguiente directiva:

Presidente, Manuel Valdés; Vice-Presidente Avelino Vadés; Secretario, Antonio R. de Bustamante; Vice Secretario, Eloy Cadalso; Auxiliar de la Secretaría, Marcial Labrada; Tesorero; Ramón Solana, Vice Tesorero, Vicente Luis Sola.

Los vocales fueron nombrados en el siguiente orden Mariano Márquez, Charles E. Seijo, Pedro Potou Santos y Luis Fuentes Gallo.

Durante la celebración de las expresadas elecciones reinó entre la concurrencia, que fuera numerosa la más cordial camaradería, pasando dicha concurrencia, terminado el acto electoral a un salón donde fué servido un espléndido buffet.

M.E.C.D. 2016

Hoy o mañana quedará constituído el "pool" azucarero voluntario entre los diversos hacendados

OCHOCIENTAS MIL TONELADAS DE LA CUOTA PARA E. UNIDOS APORTARAN AL "POOL" AZUCARERO

Los bancos y las compañías azucareras americanas aportarán las tres cuartas partes de dicha cantidad de azúcar y el resto será facilitado por los hacendados de la República

Según habíamos anunciado, se entrevistaron ayer con el doctor Viriato Gutiérrez, el doctor José M. López Oña y otros miembros del Instituto Azucarero, numerosos hacendados para cambiar impresiones sobre la situación azucarera actual y para estudiar los medios más adecuados para evitar una nueva caída del precio del azúcar y tratar, en cambio, de estimular su subida.

Los asistentes a la entrevista convinieron, después de un amplio cambio de impresiones, en que la baja reciente sufrida por los precios de los azúcares crudos ha sido la falta de organización de buena voluntad y de comprensión, por parte de los productores cubanos, de la situación estadística mundial y de las reales necesidades de los Estados Unidos.

El doctor Viriato Gutiérrez entregó a los hacendados que lo visitaron copia de la circular por él enviada a todos los productores con fecha 17 del actual, y que mereció el asentimiento de varios hacendados y compañías azucareras, dispuestas a formar el pool propuesto en dicha circular.

Por considerarlo de importancia trascendental, publicamos a continuación el texto del referido documento:

EL PREFERENCIAL

Según el Tratado de Reciprocidad y dado los aranceles actualmente vigentes en los Estados Unidos, el azúcar cubano, al entrar en territorio americano, goza de una preferencial de 50 centésimas de centavo por libra.

LAS VENTAS DE AZUCAR CUBANO

Las ventas de azúcar de Cuba a los Estados Unidos y al mundo en el transcurso del año pasado de 1931, acusaron las siguientes variaciones máximas, entre el precio en el mercado americano y el precio en el mercado mundial.

	E. Unidos. Prima Puntos	Mundial Descuento Puntos
Enero	14	
Febrero	6	4
Marzo		8
Abril		11
Mayo		17
Junio	2	13
Julio	17	
Agosto	23	
Septiembre	28	
Octubre	31	
Noviembre	35	
Diciembre	26	

LA ORGANIZACION FUE UTIL

Esos resultados demuestran que, cuando desapareció la presión de venta de los azúcares insulares en los Estados Unidos y cuando los productores cubanos se organizaron en una forma, siquiera incompleta, los azúcares de Cuba lograron una buena parte de las 50 centésimas de centavo del diferencial, llegando a percibirse, efectivamente, 35 centísimas de centavo por libra, sin que se volcasen en el mercado americano los stocks acumulados en el mundo.

SE PUEDE LOGRAR BUENA PARTE DEL DIFERENCIAL

Esto nos lleva a la incuestionable conclusión de que en esta segunda mitad del año, en que precisamente nos encontramos, si los productores de Cuba organizamos nuestras ventas a los Estados Unidos, dándole a dicho mercado solamente el azúcar que necesite y no más lograremos otra vez buena parte de los puntos del diferencial.

En ratificación de esa verdad, usted observará que ha bastado el anuncio de que Cuba se organiza para librar al mercado americano de la presión de 800.000 toneladas de azúcar de su cuota para ese destino, para que el dicho mercado haya reaccionado de 0.57 centavos la libra costo y flete, a 0 90 centavos la libra costo y flete.

Pues bien, es necesario, para completar la empresa iniciada y lograr, efectivamente, en nuestras ventas a los Estados Unidos un precio de 0.35 centavos por libra sobre el precio del mercado mundial, que todos los que poseemos azúcares de la cuota americana nos unamos rápidamente, y a esa actuación conjunta le invito por medio de esta carta.

EL PLAN

El plan consiste en lo siguiente:

Celebrar un concierto entre todos los productores que tengan azúcares sin vender de la cuota para los Estados Unidos, para comprometerse a que un total de 800.000 toneladas no serán vendidas para ser exportadas durante el año 1932, a menos que el precio del azúcar costo y flete New York, según la cotización spot de Willet y Grau, alcance el precio de 1.125 c. la libra (o el que se llegue a considerar conveniente).

Como usted ve se trata de un concierto voluntario para no vender, sin ningún otro compromiso, por lo cual usted, personalmente, conservará el manejo y disposición del azúcar que comprometa.

Y si usted desea cooperar a esta labor, constructiva y beneficiosa para usted y para todos, sírvase comunicármelo, indicándome el número de sacos que usted aporta al concierto propuesto.

LA EXISTENCIA DE LA CUOTA PARA EE. UU.

A fin de que usted se forme juicio del esfuerzo que debemos de hacer los tenedores de azúcar para llevar a la práctica la idea sugerida, le informo que el total de azúcar de la cuota americana existente en Cuba sin exportar, el día 15 del pasado mayo, ascendía a 1.800.000 toneladas.

Antes de proponer al Presidente de la República la firma de un decreto haciendo obligatorio el control de parte de la cuota de exportación para los Estados Unidos, existente en Cuba, el doctor Viriato Gutiérrez, sugirió que se constituyera inmediatamente el pool voluntario, con una aportación total al mismo de unas 800.000 toneladas, de cuya cantidad aportarían las tres cuartas partes las compañías americanas y una cuarta parte los productores cubanos.

En vista de que varias compañías y numerosos hacendados cubanos han expresado su buena disposición para aportar sus azúcares al pool y de que la totalidad de los productores de Cuba está enterada del plan del doctor Viriato Gutiérrez, se acordó acordar un plazo definitivo para la constitución voluntaria del pool, que vencerá en la noche de hoy. Según las impresiones que hemos recogido. Se puede dar por segura la constitución del pool azucarero, en vista de que los bancos y las compañías azucareras ya han dado su adhesión y que falta la de agunos productores cubanos por una cantidad mínima de azúcares.

Después de la entrevista, el Instituto se reunió para un breve cambio de impresiones sobre la política a seguir en cualquier eventualidad.

Bolsa de New York

COTIZACIONES DEL CIERRE DEL DEL DIA 23 DE JUNIO

(RECIBIDAS POR EL HILO DIRECTO DE LUIS MENDOZA Y Ca.)

ACTIVOS	
Atch. Top. and Sta. Fe	25¼
Auburn Auto	55
American Can	32⅞
New York Central	12⅛
General Electric	10½
General Motors	8¾
U. S. Steel	24⅞
Du Pont	27⅛
Eastman Kodak	41⅞
Amer. Tel. and Tel	80⅛
Inter. Tel. and Tel	3½
Standard Oil New Jersey	24½
FERROCARRILES	
Atl. Coast Line	13¾
Baltimore and Ohio	5¾
Cons. R. R. of Cuba	—
Chesapeake and Ohio	12¼
Caandian Pacific	8¾
Cuba Company	—
Delaware and Hudson	41½
Delaware Lackawanna	10
Erie	3½
St Louis and San Francisco	1⅛
Great Northern	—
Illinois Central	6⅞
Louisville and Nashville	11
Missouri Pacific	—
Norfolk and West	67⅛
Northern Pacific	8
Chic. and N. W.	2⅝
Penn. R. R. Co	8½
Chic. Rock I. and Pac	2⅛
St Louis Southw	—
Chi. Mil. St Paul Pac. com	1
Southern Pacific	8¾
Southern Railway	—
Union Pacific	37⅜
Western Pacific	—
PETROLEOS	
Atlantic Ref	10¼
Continental Oil	4½
Consolidated Oil	5
Houston Oil	—
Ohio Oil	7¼
Pure Oil	3¼
Royal Ducht	15⅝
Standard Oil of Calif	18⅜
Socony Vacuun Corp	7¼
Sun Oil	—
Shell Union Oil	2¾
Texas Company	9¾
Union Oil Cal	9¼
ACEROS	
Byers (A. M.) Co	9¾
Bethlehem Steel	3⅞
Colorado Fuel	—
Gulf State Steel	—
Ludlum Steel	—
Republic Iron Steel	2¼
Transue Williams	—
Vanadium	7½
Crucible Steel	—
AUTOMOVILES	
Graham Paige	1½
Hudson Motor Company	—
Chrysler Motors	6⅞
Nash Motors Co	10
Packard Motors	2
Studebaker Corp	—
White Motors	—
AGRICULTURA	
Case T. Machine	24¼
Intar. Harvester	13
EQUIPOS DE OFICINA	
Inter. B. Machine	69⅛
National Cash Reg	7¾
General Ry Signal	—
UTILITIES	
Amer. For. Pow	2⅛
Comonwalth and South	2¼
Cons. Gas	37¼
North American	18
Western Union	15
Pub. Ser. N. J.	34¾
Nat. Power Light	9
United Corporation	4⅜
Amer. Water Works	13⅛
Standard Gas and Elec	10⅝
Amer. Power Light	5¼
Elect. Bond and Share	6⅝
QUIMICOS	
Allied Chemical	49¼
Air Reduction	39
Columbian Carbon	19¼
Lambert	30
Texas Gulf	13½
Freeport Texas	11⅝
Drug Inc	28¼
Commercial Solvents	4⅞
Union Carbide	17
ACCESORIOS	
Briggs Mfg. Co	3⅞
Timken Roller	—
Electric Auto Lite	10½
Goodyear	7
U. S. Rubber	2
Murray Corp of America	3
Stewart arner	2¼
Goodrich	2½
EQUIPOS	
Pullman Company	15
Baldwin Locomotive	—
Amer. Locomotive	—
Amer. Car Foundry	—
General Amer. Tank	10½
INDUSTRIALES	
Allis Chalmers	—
Continental Can	20⅜
Foster Wheeler	—
West Elec	21¼
McKeesport T. Plate	34¼
Inter. Combustion	—
orthing. Pump	10¾
TRACCION	
Brooklyn Man. Tran	15
Interborough R. T.	3⅞
VENTAS POR CORREO	
Montgomery Ward	4⅞
Sears Roebuck	11
UTILES FABRICACION	
General Asphalt	—
Int. Cement	—
Johns Manville	12¼
Otis Elevator	11⅛
METALES	
Amer. Smel. and Ref	6⅞
Anaconda Copper Min	3⅞
Kennecott Copper	5⅞
Inter. Nickel	4¼
Cerro de Pasco	4⅜
Nevada Consol	—
Homestake Mines	—
Alaska Juneau	8⅛
Granby Copper	—
Patino Mines	3⅝
TABACOS	
Amer. Tobacco A	50
Amer. Tobacco B	51½
Ligget and Myers	40¾
Lorillard	11½
Reynolds Tob B	27¾
Cons. Cigar	—
TIENDAS Y ALMACENES	
Best and Company	7½
May Dept. Stores	10⅛
Macy (H. R.) Co	20½
Gimbel Bros	—
Asd Dry Goods	—
Woolworth (F. W.)	25¼
ALIMENTICIOS	
Coca Cola	90
Borden Company	22⅛
National Biscuit	28⅞
Corn Products	30¼
Hershey Chocolate	47⅞
Hershey Chocolate prefs	80
General Foods	21
Childs	1½
Loose Wiles	—
Standard Brands	10½
National Dairy Prod	16
United Fruit	—
Purity Bakeries	5⅝
William Wrigley	—
MISCELANEA	
Cannon Mills	—
Congoleum Nairn	—
Gold Dust	10⅝
International Shoe	—
Kelvinator Corp	3⅛
Proctor and Gamble	27¼
Simmons Company	3⅛
Radio Corporation	3⅝
National Surety	61¼
American Ice	11⅜
American Woolen	—
Ccty Inc	1⅝
HEa ,YKorec uC cmfwyp	—
Gillette Safety Razor	13⅞
TIENDAS DE CADENAS	
S. S. Kresge	8⅜
Kroger Grocery	11¼
J. C. Penney	15½
Schulte Retail	—
Safeway Stores	37
PELICULAS	
Fox Film	1⅜
Warner Bros Pic	¾
Paramount Publix	2
Loews Inc	16¾
AZUCARES	
Amer. Sugar Ref	—
Amer. Sugar Rtf prefs	—
Puerto Rico Sugar	7¾
Cuban Amer. Sugar	1
Cuban Amer. Sugar prefs	—
AEROPLANOS	
Bendix Aviation	5¾
Curtiss Wright	1
United Aircraft	8¼
Aviation Corp. Del	2
TRUST	
Adams Express	—
Amer. Inter	—
Chesapeake Corp	6¼
Kreuger and Toll	—
Texas Pac. Land	3
Alleghany Corp	—

COMPRO
OBLIGACIONES ORO
del Tesoro de la República de Cuba 5-½%, 1935 a los mejores tipos de plaza
JULIO B. FORCADE
Miembro de la Bolsa de la Habana
OFICINAS: Altos del Banco de Boston
Aguiar y Lamparilla ---- Teléfono A-4983

MERCADO DE TABACO

Aunque había dispuesto para ayer algunos registros de rezagos y bancos, de la nueva cosecha de Partido, no se verificaron. Tenemos noticia de que hoy han de ultimarse tales operaciones. Otras, en las que han de entrar lotes de tripas viejas de Vuelta Abajo posiblemente de ligeras todos los tercios, puede que hoy también se ultimen. Unas y otras operaciones concertadas entre fabricantes de Pampa, que se encuentran en la plaza, y tenedores locales. Nada de extraño tendría que este día o uno de los próximos, pasasen asimismo a terceras manos algunas cantidades de capas y tripas de la nueva cosecha de Vuelta Abajo, en manos esos lotes de dos firmas solamente.

Eso y pequeñas cantidades para chinchaleros, fué todo lo que ayer supimos en el mercado local.

LA RAMA QUE ENTRO

Por los ferrocarriles no entró un tercio ni una paca. Por vapores tampoco llegó nada. Y en camiones recibieron lotes completos de las escogidas que hacen en esta provincia, los señores Toraño y Compañía, Severiano Jorge y Compañía y Sabucedo y Compañía.

EL CONSUMO EN EL NORTE

Dimos ayer los totales consumidos o producidos, durante el próximo pasado mes de mayo en los Estados Unidos de Norte América. Todas las clases de tabacos acusaban una merma notable. No tanta las vitolas de la clase A, que son las que se venden hasta cinco centavos y que en los meses anteriores venían acusando aumento sobre los del año anterior.

Estas vitolas—las de la clase A—acusan todavía aumento, en los once meses del año fiscal, sobre igual período de tiempo del año anterior. Pero si cada mes, como vimos en mayo, se acentúa la merma, pronto la tendremos general, o durante todo el año, y más desalentadora será conociendo que de algún tiempo a esta fecha se incluyen en esa clase las vitolas que se están manufacturando y vendiendo a dos por cinco centavos. Claro que son tabacos hechos con materia prima doméstica exclusivamente; pero esta realidad, amén de no ofrecer ningún aliento a nuestros cosecheros y especuladores, denuncia la situación económica que se experimenta en la gran república vecina, o por lo menos la falta de capacidad adquisitiva de la mayoría de los fumadores del Norte.

Pero vamos a apuntar las cantidades producidas, durante los once meses del año fiscal a que nos referimos, en las fábricas establecidas en el territorio de los Estados Unidos solamente: de la clase A, 3.297.696.585 tabacos; de la B, 64.960.284; de la C 1.035.622.238; de la D, 64.448.189; de la E, 9.680.351. Total, 4.472.357.647 tabacos.

Durante los mismos once meses del año pasado, se produjeron: de la clase A, 3.263.167.030 tabacos; de la B, 307.890.763; de la C, 1.479.753.444; de la D, 100.055.530; de la E, 18.286.206. Total, 5.169.153.973 tabacos.

Se produjeron, pues, de menos, en los once meses del año fiscal que finaliza, 696.746.326 tabacos.

De esa manera correspondió a la clase B, 242.930.479 tabacos; a la C, 444.131.206; a la D, 35.588.341; a la E, 8.625.855. La clase A aparece con un aumento, en los once meses de 34.529.555 tabacos que equivale a 1.06 por ciento.

Bolsa de la Habana

JUNIO 23 DE 1932

BONOS Y OBLIGACIONES

	Comp.	Vend.
Cuba 1914 Speyer	88	93
Cuba 1905 Deuda Int.	33	40
Cuba 1909 4½	64	74
Cuba 1914 Morgan	82	93
Rep. Cuba Morgan 1923 1½	70	76
Cuba 1945 (5½) Obras Públicas $40,000,000	41	42
Obligaciones oro del Tesoro República de Cuba	30	31½
Bonos seriados República de Cuba — Morgan 5½ por 100 1927:		
E. Vence 1 julio 1932	101½	—
E. Vence 1 julio 1933	76	—
G. Vence 1 julio 1934	—	—
H. Vence 1 julio 1935	—	—
I. Vence 1 julio 1936	—	—
J. Vence 1 julio 1937	—	—
Certificados serie 5½ % Obras Públicas:		
Vence junio 30 de 1932	102	—
Vence diciembre 31 de 1932	78	88
Vence junio 30 de 1933	67	87
Ayuntamiento de la Habana 1a. Hip.	86	100
Ayuntamiento de la Habana 2a. Hip.	85	100
Bonos del Centro Asturiano	14	40
Oriente Cubano	—	—
Territorial serie B	—	—
Cervecera	—	—
Cervecera (Obligaciones no hip.	10	20
Ciego de Avila	—	—
Curtidora	—	—
Gas	80	100
Havana Electric (Consolidados)	10½	19½
Havana Electric (Obligaciones no hip.)	—	—
Iron Beer (Obligaciones no hip.)	—	—
Jarcia Matanzas	72	—

COTIZACIONES

Junio 23

LA PESETA	EL FRANCO
española se cotizó hoy al CIERRE del mercado a razón de	francés se cotizó hoy al CIERRE del mercado a razón de
12 PESETAS	25 FRANCOS
12.12 Por DOLLAR	51 Por DOLLAR

Edificio La Metropolitana S. A.	—	—
Ladrillos	—	—
Matadero	—	—
Nueva Fábrica de Hielo	64	90
Papelera Serie A	82	—
Papelera Serie B	50	68
Teléfono	57	—
Unidos	—	17
ACCIONES	Comp.	Vend.
Agrícola Oriente Cubano $3.000.000	—	—
Banco Agrícola	—	—
Banco Territorial; beneficiarias	—	—
Banco de Préstamos sobre Joyería	—	—
Cervecera	10	50
Ferrocarriles Consolidados de Cuba; preferidas	2	—
Cuba Cane prefs.	—	—
Cuba Cane com	—	—
Kokofat prefs	—	—
Kokofat comunes	—	—
Cuba R. R.	2	—
Curtidora	—	—
Fibras y Jarcia	—	—
H. Electric Utilities Co. prefs. del 6 por 100	10	12
H. Electric Utilities Co. prefs. del 5 por 100	6¼	12
H. Electric Railway Co. preferidas	1	4
H. Electric Railway Co. comunes	¼	1
Jarcia prefs.	15	—
Jarcia prefs ex dividendo en acciones	14	—
Jarcia comunes	1	—
Lonja preferidas	—	—
Lonja comunes	—	—
Matadero	—	—
Seguros La Mercantil	—	—
Metropolitan Auto	100	—
Naviera prefs	10	—
Naviera comunes	2	—
Nueva Fábrica de Hielo	45	—
Nueva Fábrica de Hielo beneficiarias	—	—
Perfumería prefs	—	—
Perfumería com	—	—
Pesca preferidas	—	—
Pesca comunes	—	—
Teléfonos prefs	25	31⅞
Unidos	10	—
Union Oil	1¾	2½
Union Oil	7	8½

EL PAGO DE LA PATENTE POR ALCOHOLES, POR TRIMESTRES Y EN UNA FORMA FRACCIONARIA

El Centro de Detallistas de la Habana expresa al Senado la gran satisfacción que ha causado a sus componentes la aprobación del proyecto de ley. Zorrilla en tal sentido

El Presidente del Centro de Detallistas de la Habana señor Cayetano García, envió ayer al Presidente del Senado la siguiente carta:

«Con gran satisfacción por nuestra parte, hemos visto como la Cámara de Representantes, en una de sus últimas sesiones, hubo de aprobar el pago en forma fraccionaria por trimestres de la Patente de Alcoholes, que hasta ahora se viene efectuando por anualidades.

«El interés que se tomaron los señores Representantes atendiendo a las gestiones que hicimos cerca de ellos para que prestaran atención preferente a este asunto, aprobando con premura dicho proyecto, es el primer paso hacia la solución del problema que hoy preocupa a los detallistas quienes actualmente están obligados a desembolsar la elevada suma de $100.00 o $150.00 al Minicipio al principio de cada año fiscal, y siendo precisamente en ese mes (julio) en que hay que hacer frente a otros pagos importantes por concepto de contribuciones etc.

«El beneficio considerable que nos reportaría la vigencia de esa Ley en el próximo mes de julio, ya que acogiéndonos a lo que por ella se autoriza nos evitaríamos el quebranto que representa el desembolso de los $100.00 o $150.00 del tributo, que se convertirían entonces en $25.00 o $35.00 por el primer trimestre, cantidad más accesible en estos momentos a nuestras posibilidades, nos mueve a dirigirnos a todos y cada uno de Uds. para hacerle llegar nuestra súplica en el sentido de que, al pasar para su sanción a esa alta Cámara el referido proyecto, preste Ud todo su decidido apoyo y calor en pro de la rápida aprobación del mismo, de manera que podamos percibir nosotros los beneficios de esa Ley al comienzo del próximo año Fiscal.

«Tenemos el íntimo convencimiento de que nuestra gestión cerca de los dignos miembros de ese respetable Senado, habrá de ser tan fecunda como lo fué la que hicimos ante los señores Representantes, por ser este asunto que tratamos no tan sólo de vital importancia para nuestros intereses, sino que afecta también a la industria Alcoholera Nacional, por cuanto en proporción alarmante es el número de Cantinas de Bebidas, Cafés, Bars y Bodegas con Cantina que se cesarían en el expendio de Licores si no se les facilitara los medios de hacer el ingreso de sus tributos por partidas parciales, o séase trimestralmente, bajas éstas que redundarían en una merma considerable en la recaudación de los Municipios de la República.

Mercado Azucarero

JUNIO 23, 1932

(POR NUESTRO HILO DIRECTO)

AZUCARES CRUDOS: —Firme y sin nada ofrecido, abrió el mercado de crudos hoy. Los tenedores de azúcares inclinados a esperar el desarrollo de nuevos acontecimientos en Cuba, aunque existiendo indicaciones de haber obtenible una limitada cantidad de azúcares de derechos libres a la base de 2.90, y debido a la indiferencia por parte de los poseedores de crudos en vender, los compradores retraídos.

Al mediodía se anunció una venta a la refinería McCahan de 1,500 toneladas de azúcares de las Filipinas, para despacho en julio 1, a la base de 2.90

Existencias de azúcares crudos en almacenes afianzados Nueva York.

Ayer 752.576 sacos

Hoy 752.661 sacos.

Cotización spot de Willet and Gray el día 22: 2.80

AZUCARES REFINADOS: Sostenido este mercado. Las extracciones continúan siendo muy buenas.

MOVIMIENTO DE AZUCARES EN LOS PUERTOS DEL ATLANTICO (Willet and Gray)

Semana terminada en junio 18

	Tons.
Arribos	45.986
Derretidos	48.715
Stocks en manos de importadores	153.001
Stocks en manos de Refinadores	176.683
	Año 1931 Tons.
Arribos	23.000
Derretidos	54.000
Stocks en manos de importadores	154.000
Stocks en manos de Refinadores	141.030

MERCADO DE LONDRES: Nuestros cables de apertura anunciaban el mercado de la Terminal firme. Las ofertas de crudos ligeras a la base de 80 lab, con compradores a la base de 78 lab. El comercio encalmado.

COTIZACIONES DE LA TERMINAL DE LONDRES

	Cierre ant
Julio	5.5⅝
Agosto	5.5⅝
Septiembre	5.6
Octubre	5.6
Diciembre	5.8
Marzo	5.10½
Mayo	6. ⅜
	Cierre hoy
Julio	5.5
Agosto	5.5⅝
Septiembre	5.7
Octubre	5.7½
Diciembre	5.9
Marzo	6
Mayo	6.2½

JAVA Nuestros despachos cablegráficos de Java reportan el Sindicato ha vendido 10,000 toneladas, sin indicar más detalles.

APERTURA DE LA BOLSA DE FUTUROS DE AZUCAR DE NUEVA YORK:—Los Futuros abrieron hoy con tono firme. Intereses de Wall St. en conexión con intereses cubanos y operadores cubanos fueron compradores en fuerte escala en las posiciones de julio, septiembre y diciembre. El tono fundamental de la Bolsa distintamente mejor.

Después de la apertura reportóse una preeminente firma operadora de Nueva York estaba efectuando compras.

COTIZACIONES DE LA BOLSA DE AZUCARES CRUDOS FUTUROS DE NEW YORK

	Cierre ant
Julio	0.77.78
Septiembre	0.84
Diciembre	0.91
Enero	0.32.82
Marzo	0.96.97
Mayo	1.03
	Cierre hoy
Julio	0.82
Septiembre	0.89
Diciembre	0.95.96
Enero	0.96.97
Marzo	1.02
Mayo	1.06.07
Toneladas vendidas	30,350

Mercado Ganadero

Entraron ayer dos casillas procedentes de Cumanayagua y una de Artemisa. Ganado para los dos mataderos de esta capital.

LOS PRECIOS EN PIE

Precios pagados por compradores en los mercados de origen:

El vacuno

En Oriente, de dos y medio a tres centavos con el cinco por ciento de descuento.

En Camagüey, de dos y medio a tres centavos con el diez por ciento de descuento en la finca; y sin descuento en la ciudad.

En Las Villas, de dos y medio a tres centavos con el diez por ciento de descuento.

De Pinar del Río, de dos y medio a tres y medio centavos; pero pesado y entregado en los mataderos de esta capital.

El lanar

El lanar, de tres y medio a cinco centavos.

De cerda

Del país, de siete a siete y medio centavos.

MATADERO DE LUYANO

En el Matadero de Luyanó se sacrificaron las siguientes reses:

De vacuno	71
De cerda	30
De lanar	15

Los precios que rigieron en el Matadero de Luyanó fueron:

Vacuno	de 12 a 13 cts. kilo
Cerda	de 21 a 32 » »
Lanar	de 20 a 30 » »

MATADERO INDUSTRIAL

En el Matadero Industrial se sacrificaron las siguientes reses:

De vacuno	157
De cerda	59
De lanar	31

Los precios que rigieron en el Matadero Industrial fueron:

Vacuno	de 12 a 13 cts. kilo
Cerda	de 21 a 32 » »
Lanar	de 20 a 30 » »

Clearing House

Junio 23.

Las compensaciones efectuadas durante el día de hoy por los Bancos asociados al Habana Clearing House suman:

$672,185.47

¡¡Algo nuevo!!

ARRENDAMIENTO Y ADMINISTRACION DE CASAS
CENTRO DE ADMINISTRACION DE BIENES
REAL ESTATE
DIRECTOR: LEYTE-VIDAL

Espere nuestra apertura.

LIQUIDACION TOTAL

Por cambio de razón social

Hemos quemado los precios de todos nuestros magníficos Trajes y Artículos de Camisería para hombres, jóvenes y niños.

HOY ES SAN JUAN

Su hijo Juanito

necesita un traje, Regáleselo. Cuesta menos de lo que usted puede pagar.

Cerramos de 12 a 2

Antigua Casa de J. Vallés
S. Rafael e Industria

ESCOBAR 78 A-4061

Compañía Cubana de Electricidad

AVISO

La Junta Directiva de esta Compañía, en sesión celebrada el día 21 de los corrientes, acordó repartir el dividendo trimestral regular de $1.50 por acción sobre las Acciones Preferidas Acumulativas de $6.00 anuales, por el trimestre que termina en 31 de Julio de 1932.

Este dividendo se pagará el día 1ro. de Agosto próximo, por medio de cheques que se enviarán al domicilio de los señores accionistas que aparezcan registrados en los libros de la Compañía al cierre de las operaciones del día 16 de julio de 1932.

Los libros de traspaso de acciones permanecerán abiertos durante el período de tiempo comprendido entre las fechas indicadas.

Los cambios de domicilio deberán ser comunicados por escrito oportunamente al Departamento de Contabilidad de Acciones Preferidas de esta Compañía, en Máximo Gómez (antes Monte) No. 1, Habana.

Habana, Junio 21, 1932.

Fred. E. Krieghoff,
Vice Tesorero.

Cierre de Bancos

	Junio 23.	
Nat. City Bank	26¼	27¼
Chase National	21¼	22¼
Guaranty Trust	196	200
First National	930	950

M.E.C.D. 2016

MAX FACTOR'S
MAKE-UP STUDIO
HOLLYWOOD

Embellecimiento artístico, dos palabras que encierran curiosidad sin límites para toda mujer

Es un nuevo horizonte.

Es una nueva orientación para hacer resaltar sus encantos personales.

La mujer, amante de todo lo bello, ha tratado siempre de aumentar su natural belleza engalanando su persona con sin número de atavíos.

Hace más de una década se adornaban con infinidad de atavíos voluminosos, postizos y afeites. Afortunadamente esto ha caído en desuso. Las actividades de la vida moderna lo han simplificado todo.

Impulsada por este nuevo ambiente, la ciencia cosmetológica ha avanzado notablemente, creando una gran variedad de productos embellecedores.

Tema de una enorme importancia es pues, el make-up, o maquillaje o embellecimiento.

Hasta ahora toda mujer manejaba los cosméticos con más o menos habilidad, pero ha llegado el momento de considerar el embellecimiento como un verdadero arte. Arte que tiene su fundamento, en el de la pintura de retratos. El pintor con sus combinaciones de claroscuro da vida al rostro en el lienzo. La mujer por lo tanto no debe de tratar empíricamente su embellecimiento sino que debe hacerlo como el artista que pinta de acuerdo con ciertas reglas y artísticamente. No basta pues, usar polvos, coloretes, pintura de labio, etc., etc., debe haber perfecta armonía de colores, lo cual requiere conocimientos y buen gusto en la persona que los usa.

No es posible dar reglas generales para el embellecimiento artístico.

La experiencia de toda una vida dedicada a pintar rostros y a la fabricación de productos de belleza, unida a un temperamento artístico no permite tratar tan ligeramente esta bellísima labor que requiere un minucioso estudio de cada rostro femenino puesto que no hay en el mundo dos iguales. Existen en la cara de toda mujer, bien sea bonita o fea, rasgos que con habilísimo uso de los cosméticos y sentido artístico revelarían detalles de suprema belleza, que quizás para ellas mismas siempre pasaron desapercibidos.

Toda mujer sabe que un bello cutis es uno de sus principales patrimonios, y que contribuye sobremanera a su triunfo en el ambiente en que se desenvuelve. Cuando dedica desde su temprana juventud el tiempo suficiente y observa con toda exactitud los dictados de la ciencia para el cuidado del cutis, en armonía con una vida higiénica y activa, y con una alimentación apropiada, tiene derecho a conservar sin eclipse la juventud y la belleza. Son estas barreras de vital importancia contra el tiempo que todo lo marchita y destruye.

Continuará el domingo día 26

Crónica Habanera

LA BODA DE ANOCHE

MAGDALENA SOFIA ALBA

En la iglesia de San Juan de Letrán tuvo efecto anoche la boda de la señorita Magdalena Sofía Alba Moreyra con el señor Francisco Guantes Vega.

Para este enlace fué decorado espléndidamente el hermoso templo de los RR. PP. Dominicos.

Entre luces y flores llegó la novia hasta el altar luciendo un elegantísimo traje nupcial, modelo Bel Horizon creación de Patou, y confeccionado por Bernabeu.

Precedía a la señorita Alba Moreyra la linda niña Marta Antón, que actuó de «flower-girl».

El altar remedaba una gigantesca flor iluminada. Dalias, callas y gladiolos resaltaban sobre un marco esmeralda formado por palmas y arecas.

Celosías entretejidas de espárragos, sostenidas de trecho en trecho por columnas que remataban en unos jarrones de mimbre llenos de callas, formaban como dos cordones a lo largo de la senda que iba del atrio al fondo de la nave.

El ramo de boda, todo de gardenias regalo de la señora Lolita de la Concepción de Trías, fué dedicado por la novia a la señora Mercedes Domicis de Roig, Presidenta de las Hijas de María del Externado de las Domicas para ofrendarlo a la capilla de dicho colegio, donde se educó la señorita Alba.

Durante la ceremonia cantó la señorita Titi Escobar.

La respetable señora María Luisa Moreyra Viuda de Alba fué la madrina y padrino el doctor Pablo Gómez de la Maza.

Testigos: Por la novia, los señores doctor Gonzalo Aróstegui, doctor Juan E. Bandini, Félix Mungol, Mariano Larín, Manolo Vendrell y Enrique Hernández Ortiz.

Y por el novio, el doctor Antonio V. Ainciart; el comandante Aurelio G. Moreyra, el capitán Manuel Hidalgo; los tenientes Juan Arias y Vicente López, y el señor Bartolomé Padrón.

LA NATIVIDAD DE SAN JUAN BAUTISTA

Saludamos hoy, a la señora Juanita Campo de Fonts, esposa del señor Carlos Fonts y del Junco.

La señora de Fonts no recibirá.

A las señoras Juana María Parente, viuda de López y a su hija, Juana María López de Núñez.

A las señoras:

Juana María Moynelo Alegié de Solano, Juanita Fabián de Mayorkas, Juanita Dobal de Duyós; Juanita Betancourt de Alvarez de la Campa; Juanita del Pino de Estévez, Nena Díaz de García; Juanita Menéndez de Comas; Juanita Vallé de Pérez Goñi y la gentil Juanita López de Santamarina.

Juana Navarro viuda de Radelat; Juanita Roig de Suárez; Juana Martínez de Ponce, Juanita Póo viuda de Lastra, Juanita Guerrero de Aldabó, Juana Montes viuda de Torralbas, Juana García de Ledón, Juana Serra de Potts, Juana Fernández viuda de Acebal, Juanita López de Castro y la respetable Juana del Castillo viuda de Loynaz.

Juanita Cristófaniy viuda de Arrcgui, que no recibirá; Juana María Acosta viuda de Díaz Martínez, María Juana Fernández Dominicis de la Villa; Juanita Calderón de López Seña, Juanita Correa viuda de Ajuria, Juanita López de Castro y Juanita Díaz de Delfín.

La señora Juana Triana viuda de Grau.

Nena Díaz de García, Juanita C. de Alvarez, Nena y Nena Mir de Rivero.

Juanita Russias viuda de Soto, Juana Ojeda de Jiménez, Juana María Rodríguez de Dalmau, Juanita Menocal de Moreno, Juana Carreras de Gómez Torres y Juana Jiménez Porcero de Martínez.

Juanita Justiniani de Menocal, esposa del doctor Guatimoc Menocal.

Y finalmente Juana Andreu, esposa del doctor Martín E. Leunda y Lima, tesorero de la Asociación de la Prensa.

Señoritas:

Juana Luisa Cabarrocas, Juanita Zaydín, Juanitica Deschapelle, Juanita Culmell, Juanita Pérez Goñi, Juana María Camacho, Juana Urquiaga, Juanita Balaguer, Juana María Montané, Juanita Tejera y Juana Martínez Jiménez.

Juanita Campos, Juanita Poey, Juanita Porro Primelles, Juanita Acebal, Juana Ramos Perdomo, Juana María Rodríguez, Juanita Rosa de la Cruz Muñoz y la linda Juanita Lago y Martínez.

La señorita Marietta Aenlle y de Vega, que cumple trece años de edad. Y la señorita Juanita Zayas Labrit.

Caballeros:

El doctor Juan Gutiérrez Quirós, que acaba de jubilarse de la carrera judicial.

Los magistrados Juan Revilla, Juan Federico Edelman y Juan Manuel Menocal, presidente de la Sala de lo Civil.

Entre los abogados, el doctor Juan José de la Maza y Artola, ex Senador de la República.

El doctor Juan M. Dihigo, Catedrático de la Universidad.

(Continúa en la página SIETE)

El bello modelo BEL HORIZON de Jean Patou que lució la distinguida señorita Alba procedía del taller de

bernabeu

Sigue la Guerra de Precios

Los disparos de hoy

Juegos de mantel
de crash de hilo. Blancos con cenefa de color. Con 6 servilletas.
1.50

Juegos de cama
bordados muy bonitos. Compuestos de cuatro piezas
4.95

Sobrecamas cameras
de fibra. Dibujos nuevos. Su cama espera este regalo.
2.60

Alfombras 1.50
ovalada de lana. Muchos dibujos para escoger

HOY ES SAN JUAN:
Su mejor regalo está en la Guerra de Precios de LA CASA GRANDE.

Un radio
CROSLEY $1.00
Gabinete de caoba. Un gran aparato que usted desea. Infórmese al comprar. Le cuesta un peso.

la Casa Grande

Juana de Ibarbouron envía a la Universidad decana de América una bandera pintada

CIUDAD DE MEXICO, junio 23. Agencia Trens. El señor Don Manuel P. Mercado y Gutiérrez, Director de la Universidad de San Nicolás, nos informa que en paquete cerrado, recibió la bandera que la eximia poetisa uruguaya Doña Juana de Ibarbourou, envía al mencionado centro docente, cumpliendo así el ofrecimiento que hiciera al aceptar ser madrina de la Universidad más antigua de América.

Juana de América

La bandera tiene unos cuatro metros de extensión y está hecha de finísima seda, pintada por las delicadas manos de la poetisa.

Doña Juana de Ibarbourou anuncia el envío de distintivos de metal para «sus ahijados», los alumnos de la Universidad de S. Nicolás y expresa el deseo de conseguir algunas becas para que quienes lo deseen vayan a estudiar a Montevideo.

JULIO EN LA FILOSOFIA, S.A.

LA GRANADA
San Rafael 14½

$4.00
BLANCO con OSCURO O NEGRO
También BLANCO todo o BEIGE

De Glacé BLANCO muy fino
$4.00

Servimos pedidos al interior, 30 centavos

ANUNCIO ROGER Y GODOY M-3128

Casos y Cosas

DE POCA UTILIDAD

En otros tiempos sería
el Impuesto a los solteros
una fuente de riqueza;
pero en los presentes tiempos
me parece que muy poco
van a sacarle a ese impuesto.
Antes cualquiera aflojaba
con gusto los cinco pesos,
porque costaba más cara
la mujer a fin de cuento;
pero ahora es un negocio
casarse, por lo que veo.
Porque la mujer trabaja
y hasta gana más dinero
que el hombre, indudablemente;
y llegará, en poco tiempo,
a ser ella quien pretenda
y disponga el casamiento.
¿No es un hecho que las cosas
todas se van invirtiendo?
Ya verán como muy pronto
van a acordar los gobiernos
el impuesto a las solteras,
en lugar de a los solteros.

Sergio ACEBAL.

BRAZO FRACTURADO

En el Hospital Municipal fué asistida Manuela Suárez Menéndez, vecina de Naranjito y F. de Castro, de la fractura del brazo izquierdo, que se produjo al caerse en la casa Estrella 143.

EL CORRESPONSAL DEL DIARIO EN BAINOA SE EMBARCA PARA ESPAÑA

En el día de hoy embarca para España nuestro estimado amigo el señor Antonio Alvarez Casares, comerciante establecido en el pueblo de Bainoa y Corresponsal del DIARIO DE LA MARINA en dicha localidad.

El motivo del viaje del señor Alvarez Casares es bien triste: el fallecimiento de su hermana Elena, que solo contaba 25 años de edad, cuya noticia recibió hace pocos días, causándole gran pesar.

Enviamos al amgio y compañero nuestro pésame por la sensible pérdida que acaba de experimentar y le deseamos una buena travesía y pronto regreso a esta República.

QUEMADURAS

En el primer centro de socorro fué asistido de graves quemaduras por las manos y brazos, Lino Martínez, vecino de Julio de Cárdenas 3. Sufrió esas quemaduras al explotarle una botella que contenía salfumante.

DESAPARICION

Nieves Alvarez Rivero, vecina de Bellavista 25, en el Cerro, denunció en la Policía Judicial la desaparición de su menor hija Mercedes Martín Alvarez, que cuenta 15 años de edad, sospechando no sea ajeno a ello su novio Domingo Herrera. Con lo actuado se dió cuenta al juez de Instrucción de la Sección Quinta.

Viboreñas

SAN JUAN BAUTISTA

Celebran hoy sus días las siguientes señoras:

La joven y distinguida dama Juana María Mosquera, amante esposa del querido amigo Arturo Hidalgo.

Las señoras Juanita Novo viuda de Jiménez, Juana Ojeda de Jiménez, Juana María Ruiz de Castellanos, Juana González de Noriega, Juanita Soriano de Herrera Juana Casanova de Novo, Juana Valdés de Campos y la respetable dama Juana Hernández viuda de Domínguez.

Las señoritas:

Juana María Montané, mi admirada amiga, hermosa y bella, que en el profesorado del Conservatorio Orbón ocupa un señalado lugar por su talento artístico.

Bien sabe «Tita», así familiarmente nombrada, todo lo bueno que le deseo.

Juanita Balaguer, Juanita Juanicot, Juanita Martínez, Juana Argüelles, Juanita García, Juana Montoto, Juana María Suárez, Juana María Carreño.

Y la gentilísima amiga Juanita León, la smipatiquísima Juanita, excelente jugadora de «basket ball».

Los siguientes señores:

El bien querido Administrador de La Purísima Concepción, Don Juan Aedo, al que tantas y valiosas atenciones merezco. Don Juan será objeto hoy de muchas expresivas demostraciones de respeto y afectos, y en estas líneas me complazco en felicitarlo, deseándole muchos años de vida feliz

El respetable doctor Juan A. Peñaranda, que cumple hoy sus 60 años.

Un amigo de mi mayor aprecio, el joven galeno Dr. Juan Manuel de la Puente, del que esperamos de nuevo residirá entre nosotros, ya que es un viboreño entusiasta.

El estimado joven inteligente estudiante del Sexto año de Medicina y Cirugía, Juan Luis Montejo, hijo de mis buenos amigos Esperanza Pastoriza y Moisés Montejo.

Juan Mayorgas, Juanito Díaz, Juanito Cruz Díaz, Juan Manuel Pereira, doctor Juanito de León, Juan Guerra de la Piedra, Juan Menéndez Herrera, Juanito Cortés, Juan Eladio Pagés, Juan Ruiz Molina, Juan Pita, Juanito González Corrons.

El Subsecretario de Comunicaciones, buen amigo Juan Clemente Zamora.

El afamado profesor de mandolina, muy querido amigo, Juanito Cabrisas.

Y un ex-compañero en la Prensa, con el que laboré en «La Discusión», Juan Manuel Caballero.

Muchas felicidades a todos deseo.

BUENOS ALUMNOS

Con gran éxito se han celebrado en la Academia Pestalozzi que dirige el culto profesor Sr. Diego Rebardy, los exámenes de los alumnos del curso de Comercio.

Obtuvo el título de Profesora de Teneduría de Libros y Contabilidad, siendo muy felicitada por el Jurado, la gentil señorita Margarita Oribe Márquez, con la calificación de Sobresaliente.

Lo obtuvieron en Taquigrafía y mecanografía, con más de ciento cincuenta palabras por minuto, las señoritas Gertrudis Rodríguez Moreno, Bertha Alvarez, Lilia Llovio Valladares, Caridad Debrosse y Lozano.

Y los jóvenes José López Marcos, Rolando Castro Soler, José Reyes Bonilla, Antonio López Oganes, Ramón López Oganes, Roberto Villa, Francisco Martínez, Oscar Suárez Jiménez, Rafael Jiménez R.

Al felicitar a tan inteligente alumnas y alumnos, me complazco en hacerlo también a sus profesores la señorita Reina Margarita Torres, el doctor Ricardo Linder y señor Mariano García Luque.

Para celebrar el éxito de estos exámenes, un grupo de compañeros se propone festejarlos en dicha Academia, mañana sábado, por la noche, proponiéndome no faltar al acto que se efectuará con gran entusiasmo.

Los exámenes de la Primaria continuarán durante el mes de junio, empezando el Curso de Verano el primero de julio con sus clases particulares.

Mi enhorabuena al esforzado Director mi buen amigo Sr. Diego Rebardy.

EN NOCHE DE MODA

Con numerosa concurrencia la del coquetón Gran Cinema, como podrá verse, teniendo en cuenta que solo menciono una parte de la que asistió:

Las gentilísimas hermanas Estrella, Amparo y Betty Robau, que permanecían con Mercy Guerrero, muy sugestiva, y la arrojada aviadora cubana señorita Bertha Moraleda, de cuyos labios escuché muchas interesantes noticias de la aviación.

Mi hermosa amiga Luz de los Angeles Guilló.

Aida Gasque, Dulce María y Esther Cejudo, Luisita López, Marilita Hernández, Josefina Varela, Georgina de Cárdenas, Lili y Teté de Cárdenas, María Teresa Estébanes.

La bella trigueña Nena Cañas.

Cándida Martínez, Estela Carrasco, Aida, Seida y Saida Cabrera, Lolita Alpizar, Marina y Adelia Gómez, Isabel, Armanda y Adelfa Rojas, Sara López.

María de la Luz Arango, Adelaida Arango, Emma Villa, «Semi» Palacios.

Carmen Antonia Planells, muy sugestiva y bonita, de amena charla.

Esta noche, a petición, se proyecta «Luces de Buenos Aires».

Mañana sábado noche dedicada al gran Chevalier y la bella Mac Donald.

LAZARO CUEVAS

El inteligente amiguito, hijo de los jóvenes esposos señora Emma Alvarez y el cumplido amigo Jesús Cuevas, que en el teatro «Tosca» ocupa un puesto de confianza, ha dado prueba de su inteligencia en los exámenes efectuados en el Colegio Champagnat de los Hermanos Maristas, obteniendo la nota de Sobresaliente en el Quinto Grado.

Muy afectuosamente lo felicito junto con sus amantes padres, augurándole otros muchos triunfos en sus estudios.

ERNESTO BERRIZ ROMERO

También muy estudioso jovencito, hijo de los distinguidos esposos señora Estela Romero y el querido amigo José María Bérriz, alumno marista, ha obtenido nota de Sobresaliente y tres Medallas como premio a sus desvelos y excelente aplicación.

Inteligente por doble ley de herencia, no me extrañan los éxitos de «Ernestico», al que felicito muy afectuosamente con los autores de sus días y profesores.

GUSTAVO SANCHEZ GALARRAGA

Presenta su gran compañía esta noche en el elegante teatro «Moderno».

No se cabrá en el coliseo de «Pepe» Trevín.

Urbano del Castillo.

MONTE 180 TEL. A-3606
La Casa Grande alquilamos sillas de tijera

JUEGOS DE SALA, COMEDOR Y CUARTO
$1.50 SEMANAL

Calcetines
VITI
De puro hilo
Para caballeros

¿TOSE?
PRUEBA GRATIS
ALQUITRAN Legítimo de PINO POR SARRÁ
Sólo una muestra a cada persona mediante la presentación de TRES PERIODICOS COMPLETOS en la Droguería Sarrá.

M.E.C.D. 2016

ESCENARIO Y PANTALLA

LA TRADICION Y «LA COMEDIA»

HACE poco más de un mes el barítono Augusto Ordóñez inició unas funciones de opereta y zarzuela en el «Principal de la Comedia». Al público le dio por no ir y la temporada se frustró. Comenzó un viernes y no pasó del domingo. ¿Deficiencias de la compañía o de la organización del negocio? El conjunto no era peor que otros, que a más altos precios, han rendido largas y provechosas jornadas entre nosotros. La organización no era tampoco distinta a la que hoy se estila en esa «casa de pobres» que es todo teatro. Con una compañía análoga—quizá más mala—y una organización idéntica, había dado Ordóñez una serie de funciones en el «Payret» con un promedio de entradas más que aceptable. ¿A qué achacar, pues ese fracaso zarzuelero en «La Comedia»? Sencillamente a que el público procede, aunque otra cosa se diga, con más lógica que la que los empresarios—que no suelen tener ninguna—le suponen. ¿Zarzuela en «La Comedia»?—se preguntó el público. — Halló tal contrasentido en la pregunta que no se preocupó por la única respuesta eficaz en estos casos: asistir al espectáculo.

Desde sus tiempos prehistóricos, el Principal' es nuestro teatro de comedia por excelencia. Llamamos prehistóricos a aquellos días en que Alejandro Garrido, con los mismos años que tiene hoy, daba de enero a enero, sus funciones «de verso», sobre una tarima de maderas chillonas, con unos cuantos artitas más chillones que las maderas frente a un «patio de lunetas» que sólo tenía de patio la circunstancia de asolarse en los días claros y mojarse en los de lluvia, como cualquiera otro de la ciudad. Pues bien, con tales elementos el veterano actor levantó una fortuna no despreciable, cobrando treinta y veinte centavos la luneta.

Tiene, pues, el «Principal de la Comedia» una tradición irremontable No queda otro remedio que contar con ella y ver de sacarle el mayor partido posible. Si en el mañana los dueños se decidiesen a echarle un piso más para galería ¡acaso esta modificación pudiera variar los destinos del teatro.

Por lo demás no deja de ser una ventaja que el «Principal» sea nuestro «teatro de comedia». La comedia es la manifestación más pura del arte teatral. Cuando el teatro le hace un préstamo a la música —como en la ópera, la opereta o la zarzuela—este último arte suele quedarse con la propiedad dada en prenda. La música es un arte absorbente, que se apodera de cuanto toca. La comedia y el drama, libres de ella, son las manifestaciones autónomas del teatro. Será bien, por tanto, que haya una sala de espectáculos consagrada a esta forma independiente y señera del arte escénico.

Pero las compañías de comedia no han navegado con mucha fortuna últimamente; de aquí los largos días de cierre del «Principal». Ahora, según nuestras noticias, se prepara una temporada sin muchas pretensiones, para comenzar con el mes venidero. Una temporada ligera, a base de obras cómicas, esto es, a base de lo que se entiende por obras cómicas en el teatro español contemporáneo: Muñoz Seca, Pérez Fernández, García Alvarez, Paso, Abati, etc. El concepto de lo cómico ha degenerado mucho desde los tiempos de Mo lieré.

Volveremos a tratar a buenos amigos de la escena: Felisa Amelivia que indudablemente tiene condiciones para el género; Rosa Blanch, que es una característica de cuerpo entero; José Soriano Viosca, que hará las veces de director, con su larga experiencia del teatro; Pilar Bermúdez, Francisco Lara, etc.

Igo risueño, barato y popular, que ojalá prenda en el ánimo del público.

Francisco ICHASO

NOTAS

«LOS FUSILADOS DE JACA» HOY EN EL «PAYRET»

Galán y García Hernández fueron los mártires que ha de tener fatalmente todo movimiento revolucionario que aspire a imprimir un viraje decisivo a los destinos de un pueblo. Aquellos dos bizarros oficiales regaron con su sangre el árbol de la República, ya enraizado en el corazón del pueblo español. Con la muerte de aquellos dos héroes, creyó el último de los Borbones que segaba en flor el advenimiento de la República. Fué todo lo contrario. Roja ha escrito: «Del fusilamiento de los dos capitanes se podría decir lo que dijo Talleyrand del fusilamiento del Duque de Enghien: «es más que un crímen; es una falta».

La epopeya de Jaca ha sido llevada a la escena por el comediógrafo español José del Olmo, en una obra titulada «Los fusilados de Jaca», que se estrenará esta noche en el teatro "Payret", por una excelente compañía en la que figura como director Guillermo de Mancha y con el concurso de artistas tan valiosos como Felisa Amelivia y Antonio Bravo.

«Los fusilados de Jaca» o «El triunfo de la República Española» será montada con todos los detalles que exige su emocionante libro. Son invitados de honor el Excmo. Sr. Embajador de España, el cónsul y vicecónsul y los Presidentes de las sociedades regionales.

Precios a base de $0.60 la luneta y $0.20 la tertulia.

Mañana «La Corona», del «premier español Manuel Azaña.

«EL MEDICO ASESINO» EN «CAMPOAMOR»

¿Quién era Mr. X? Esta pregunta quedaba en el misterio eternamente. Tanto para la policía que lo buscaba, como para sus cómplices, él era un fantasma, un ser que existía, sin que nadie supiera donde.. un mandatario que ejecutaba su jefatura siempre de incognito! Las víctimas de su enagenado deseo de ver agonizar a los seres humanos eran enterradas legalmente... sus conocimientos científicos hacían parecer como operaciones legales las crueles torturas a que él sometía a sus víctimas..

Para temblar de espanto, para dar se cuenta de lo que es un espíritu diabólico poseído de los más raros instintos, se hace necesario ver EL MEDICO un drama estupendamente hecho, por Boris Karloff, Jack Holt y Constance Cummings, en el cual no hay gente enmascarada, ni asuntos faltos de lógica, sino que una bien hilvanada trama responde a resolver todos los misterios que sus escenas presentan.

El lunes JOAN CRAWFORD y CLARK GABLE, en AMOR EN VENTA. La lucha intensa de una mujer de hoy, desheredada de la fortuna, para salir vencedora en la lucha con la penuria de la depresión actual.

ESTRENO EN EL «ENCANTO»

El Oriente lejano y misterioso sirve de escenario a la película que estrena hoy el «Encanto», bajo el título de «La hija del Dragón». El fanatismo, la tenacidad, el sentido refinado de la venganza, característicos de las razas asiáticas, son las fuerzas poderosas que mueven los hilos de la trama en esta impresionante producción.

«La Hija del Dragón» está interpretada por una trilogía de artistas de tipo exótico y vigorosa personalidad: Anna May Wong, la encantadora chinita; Warner Oland—tan admirable siempre en sus caracterizaciones asiáticas,—y Sessue Hayakawa, el famoso actor japonés de la pantalla.

Una presentación soberbia, de apasionante realismo, completa el interés de «La Hija del Dragón».

En la escena se presentará un «show» exquisitamente montado. Una fina decoración, en la que los efectos de luz juegan papel importantísimo, servirá de marco al arte selecto de Luisa María Morales, al arte popular de Guyún, el aplaudido trovador, y a las celebradas interpretaciones de la Orquesta del Teatro «Encanto».

ESTRENO DE «EL VOTO FEMENINO» EN «MARTI»

Las carteleras de este coliseo anuncían para esta noche, en la sección de honor, a las 10 y 30 el estreno de la revista de palpitante actualidad ,en un prólogo y un acto, dividido en diez cuadros, libro original de Agustín Rodríguez y José Sánchez Arcilla, con música del maestro Gonzalo Roig, titulada EL VOTO FEMENINO»

En la tanda inicial, a las 8 y 45 RUBIAS Y MORENAS.

Mañana, a las 5 y 15 tanda elegante extraordinaria.

El martes 28, función a beneficio de la simpática tiple cómica JULITA MUÑOZ, con **«La Corte de Faraón»** y un grandioso **«Fin de fiesta»** por RITA MONTANER, SERGIO ACEBAL, RODOLFO AREU, FERNANDO MENDOZA y otros.

En preparación «LEONELA» novela escenificada en dos actos divididos en 8 cuadros, original de los Hermanos Castellfullit, con música del maestro Rodrigo Prats. Decorado de Manolo Roig. Atrezzo de José Rivera.

Vestuario de La Casa Finzzi y Bailables del Sevillanito.

Luneta 30, butaca 20 y tertulia 10.

TEATRO DE «PRO-ARTE MUSICAL»

La Sociedad «Pro-Arte Musical», cuya decisión de suspender la cuota de entrada por unos meses se ha traducido en un gran ingreso de socios anuncia para el próximo lunes una función de teatro, que tendrá efecto en el «Auditorium», a las 5 de la tarde.

Se llevará a escena la graciosa comedia de los hermanos Quintero «Mariquilla Terremoto». Para ella se ha ordenado un escenario igual al que utilizó para presentarla la Compañía Guerrero-Mendoza y el cual será además adornado con plantas y flores.

El papel de Mariquilla lo hará la bella e inteligente señorita Elena de Arcos. El de Gracita, Leopoldina de la Campa, que tanto se lució en «Una mosquita muerta», Miguel Llao será el Quique y Silverio Díaz el Isidoro Huertas.

Se están ultimando los ensayos de la obra, bajo la dirección del excelente actor Guillermo de Mancha.

UN GRAN ESPECTACULO EN EL «NACIONAL»

La emocionante y espectáculer película MERCADO DE ESCANDALOS, producción Universal y el «show» con los Hermanos Castro y su admirada orquesta, Adelita Trujillo y la pareja internacional Berta y Silvio, forman el programa de hoy en nuestro primer coliseo, donde rigen los precios de 30 y 20 cts. durante el día y 40, 30 y 20 después de las ocho.

Se anuncia para el domingo el estreno de la película FOX «EL SEÑOR EMBAJADOR» por Will Rogers Margarita Churchill y Greta Nissen. En la matinée habrá un programa solosal para los niños agregándose a todas las atracciones la actuación de Pepito, su burro sabio y su baby...

El día 28 función extraordinaria con el PREESTRENO de la gran película de José Mojica «MI ULTIMO AMOR», en la cual luce sus excepcionales condiciones de actor y de cantante estrenando la canción titulada DAME TU MANO... Se estrenará ese día un gran show titulado MEXICO TIPICO, tomando parte en él un cuerpo de baile integrado por lindas «girls».

Y el día 29, otro preestreno: TRIGUEÑA PELIGROSA, por Kay Francis, y David Manners.

Si usted quiere recibir la letra de la canción DAME TU MANO, y el argumento de la película MI ULTIMO AMOR, por José Mojica, llame al teléfono A-3730.

GACETILLAS

NEPTUNO: ORTIZ TIRADO Y LA MUJER MANDA

Con extraordinario éxito continúa actuando en Neptuno el doctor ALFONSO ORTIZ TIRADO el supremo artista de la canción acompañado por el joven y notable pianista José Sabre Marroquí. En el interesante y atractivo programa combinado para hoy se anuncian las últimas exhibiciones de REINA Y MARTIR o LA MUJER MANDA, por Pola Negri y Roland Young. una nueva copia de la sensacional producción «La Flota Suicida», por William Boyd, la comedia «El primero de junio», revista y cartón, actuando el doctor ORTIZ TIRADO a las 5.30 y 9.30, con un nuevo programa en el que figuran canciones populares de México y composiciones de los más celebrados músicos de su tierra: Agustín Lara, María Grever, Tata Naco, Sparza Otero. Los precios no han sido alterados: 20 cts. hasta las 8.30 y 30 cts después de esta hora. Mañana sábado: EL PECADO DE MADELON CLAUDET, una nueva copia de LAS MUJERES SON SIEMPRE MUJERES, Greta Garbo y Nils Asther, la última comedia de Laurel y Hardy «En cada tierra un terror» y EL DOCTOR ORTIZ TIRADO. El lunes ALOHA.

CARIDAD SUAREZ EN EL CONCIERTO BURJOIS

Nuevamente «Bourjois», de Paris, obsequia a los radioyentes con un magnífico concierto que será trasmitido a las nueve de la noche de hoy por la C. M. K, del hotel «Plaza».

En este concierto toma importante participación la siempre aplaudida y triunfadora «Caridad Suárez», la soprano de bella voz y ductibilidad excepcional, cualidades que le han hecho resaltar tanto en el género cubano como en las zarzuelas españolas, operetas y óperas.

Muy reciente está su triunfo en «María la O», «Anillo de hierro» y la «Tosca», de Puccini. Entre los números que cantara Caridad Suárez en este concierto no falta la sentida e inspirada romanza de «María La O», obra cumbre de Ernesto Lecuona, que fué estrenada por ella haciendo de este roll una creación inimitable.

Con «Caridad Suárez» alterna en el desenvolvimiento de este concierto la notable orquesta del maestro Eugenio Moreno, que ha seleccionado exquisitas obras de su grande y fino repertorio.

PRADO: EL CRIMEN DE LA CALLE DE LA MORGUE

La empresa del concurrido teatro Prado anuncia para hoy viernes en sus turnos de 2.15, 5.30 y 9.45 la sensacional producción de Sidney Fox, Bela Lugosi y León Waycoff, «El crimen de la calle de la Morgue» y la comedia «Amor yanqui». En las tandas de 4 y 8.15 la producción de Paul Lukas y Lewis Stone «Con la peor intención». Luneta para toda la función, 20 cts. Mañana regio programa con «El Expreso de Shanghai», por M. Dietrich y «La Expiación de Fu Manchu». Domingo grandiosa matinée con «El Expreso de Shanghai», «El enemigo silencioso» por un reparto de estrellas Paramount y el episodio final de la serie «El terror de la selva», revista y comedias.

TRIANON: DEMONIOS DEL ESPACIO

En las tandas de 5.15 y 9.45 se estrena DEMONIOS DEL ESPACIO, por Ann Dwonrak y George Cooper.

En la de 8.15: «El jardín maldito», por Ronald Colman.

Mañana, en la matinée de las dos: «La mujer manda», por Pola Negri, y H. B. Warner; Beau Ideal, por Loretta Young, revista y muñequitos.

Para el domingo se anuncia, también, «La mujer manda», por Pola Negri.

REGINA: LA HORDA CONQUISTADORA

Programa atractivo, bien combinado y para todos los gustos, el que hoy ofrece el teatro Regina.

Estreno de LA HORDA CONQUISTADORA, película de hazañas y heroísmos con que se esmalta la invasión de los hombres blancos, por las inmensas praderas del Far West; y exhibición del intenso drama EL DERECHO DE AMAR, con Paul Lukas y Ruth Chatterton.

Completa el programa con una comedia, revista y cartón.

Precios, 10 centavos damas y niños hasta las 7.30 y 20 centavos los mayores después de esa hora.

RIALTO: «LA HORDA CONQUISTADORA». A 20 CTS.

El programa de hoy no puede ser más interesante. Se estrena LA HORDA CONQUISTADORA, película emocionante y fuerte, que nos enseña cómo se crea a punta de fusil esa inmensa civilización que se llama Norte América.

Fay Wray y Richard Arles visten el romance con velos de ternura y de amor, y las escenas de lucha impresionan y atraen.

Completa el programa EL DERECHO DE AMAR, con Ruth Chatterton y Paul Lukas; una comedia, una revista y un cartón.

Los turnos a las dos, a las cinco y cuarto y a las nueve.

Precio: 20 centavos luneta y preferencia.

CUBA: Una verdadera mujer

En la tanda de las cuatro exhibe hoy el Cuba una variedad musical, un cartón comedia, Bárbara Stamwick, James Rennie, Ricardo Cortés y Joan Blondel, en la suprema cinta «Matrimonio ilícito», además del drama «Una verdadera mujer» o «El secreto del taxi», por James Cagney, Loretta Young y George Stone, ambas son estreno, y por la noche, a las ocho y cuarto, el mismo programa, obsequiando a las damas con muestras de varios productos nacionales. Por la tarde luneta 10 centavos, a las ocho y cuarto, caballeros 15, damas y niños 10.

VIVES Tel. F-5995. Vedado

Un programa especial tiene hoy este fresco y concurrido teatro. Sus carteles anuncian para los turnos elegantes de 5.30 y 9.30 el bello drama cinematográfico PERLA EN EL FANGO, por la adorable Betty Compson.

La otra película que completa el programa se titula LA BARCA DEL PECADO y la intérprete Mary Astor, otra estrella de gran popularidad. Ambas películas se exhibirán en función corrida, empezando a las 8.30 a. m. al precio de 10 cts. las damas.

ACTUALIDADES: «El Crimen de la Calle de la Morgue»

En matinée y noche «El crimen de la calle Morgue», sensacional película por Bela Lugossi y Sidney Fox, «Corrupción», por Sue Carol y Regis Toomy, una comedia y una revista, precios: 10 cts. luneta y 5 centavos tertulia en matinée y noche. Mañana «El crimen de la calle Morque».

LIRA El Vengador Social

En matinée y noche «El vengador social», por Richardt Dix. «Una hora de amor», por Kay Francis, y una revista de asuntos mundiales. Precios 10 cts. en matinée y noche, en luneta. Mañana «El vengador social».

WILSON Esta noche o Nunca

El programa para hoy comienza con la comedia «El corneta hechicero» por Slim Sumerville y las producciones «Esta noche o nunca» por Gloria Sawnson y Melvin Douglas y «Amarga realidad por Vilma Banky, y Walter Byron. A las 5 y cuarto p. m. la comedia «El corneta hechicero por Slim Sumerville y la comedia por Gloria Swanson y Melvin Douglas «Esta noche o nunca». Por la noche el mismo programa de la matinée.

LO MEJOR VENCE A LO BUENO
LOS CIGARROS DE GENER
DE LO BUENO, LO MEJOR

CARTEL DEL DIA

POR LOS CINES

NACIONAL.—A todas horas: Comedias, Mercado de Escándalos y variedades por Berta y Silvio, Adelita Trujillo y orquesta Hermanos Castro.

PRINCIPAL.—Cerrado.

PAYRET.—Función española. A las 9: Los Fusilados de Jaca, por Guillermo de Mancha, etcétera.

MARTI.—A las 8.45: Rubias y Morenas. A las 10 y 30: El voto femenino.

ALHAMBRA.—A las 8.15.—La Melodía del Son, El Manisero y Mi Mujer es una fiera.

POR LOS CINES

CAMPOAMOR.—A todas horas: Revista, comedia y El Médico Asesino, por Boris Karloff.

NEPTUNO.—Matinee y noche: La Mujer Manda o Reina y Martir, Actuación del doctor Ortiz Tirado y La Flota Suicida.

PRADO.—A todas horas: Comedia, El Crimen de la Calle Morgue.

ENCANTO.—A todas horas: Comedia, La Hija del Dragón, por Ann May Wong y números de variedad.

REGINA.—Revista, comedia, La Horda Conquistadora y El Derecho de Amar.

RIALTO.—Comedia, cartón, La Horda Conquistadora y El Derecho de Amar.

TRIANON.—A las 5.15 y 9.45: Demonios del Espacio. A las 8.15: El Jardín Maldito.

OLIMPIC.—Comedias, Alias el Doctor.

VIVES.—Tandas elegantes: Perlas en el Fango y La Barca del Pecado.

INGLATERRA.— Comedias, El Palmista y El Jardín Maldito.

IMPERIO.—Comedias y la serie completa de «La Mansión del Dolor».

VERDUN.—No hemos recibido programa.

WILSON.— Comedias, Amarga Realidad y Esta Noche o Nunca

MODERNO.—El Crimen de Dai la Vida, por la Compañía Cubana de Comedias.

LIRA.—Comedias, El Vengador Social.

LARA.—Comedias, Prestigio y El Precio de una Traición.

UNIVERSAL.—Comedias, El Manisero y La Mujer que Perdió su Alma.

ACTUALIDADES.— Comedias, El Crimen de la Calle Morgue.

LINDBERHG.— Comedias, La Canción del Día y Juguetes de Hollywood.

CUBA.—Comedias, Matrimonio Ilícito y Una Verdadera Mujer.

VIOLETA.—Comedias. Almas del Diablo y La Jaula de Oro.

NIZA.—Comedias, Juventud audaz y Lasca del Río Grande.

SALON ROJO.— Comedias Los Perseguidos y La Llamada Secreta.

VALENTINO.—Comedias, El Crimen de la Calle Morgue y La Urraca.

TEATRO BERNDES Y SALON REY.—Películas y Homenaje a Mariano Melendez.

CARRAL.— Comedia Las Calles de la Ciudad y Las Luces de Buenos Aires.

STRAND.—5.15 y 8.30 Comedia, El Desfile del Amor y Labios Sellados por Clive Broock.

¡DAME TU MANO!
~CANCION~
OIGASELA A MOJICA
en MI ULTIMO AMOR
PRE ESTRENO MARTES 28
NACIONAL

HOTEL
ALAMAC
Broadway y Calle 71
New York

Es, desde hace años, el hotel preferido de todos los cubanos, por su edificio a prueba de incendio, su gran confort su cocina criolla, y el ambiente de «hogar» que en él se respira.

Estas circunstancias lo hacen el sitio ideal de residencia de todas las familias cubanas que visitan ésta ciudad, así como de los más conocidos hombres de negocios de Cuba, de señoras que se ven obligadas por cualquier motivo a viajar solas, de jóvenes estudiantes en los Estados Unidos y de señoritas colegialas.

En el piso tercero se hallan instaladas las oficinas del DIARIO DE LA MARINA con un salón de descanso y lectura a la disposición de todos los cubanos.

Los intérpretes del Hotel estarán en los muelles y estaciones a la llegada de los vapores y trenes.

Cuartos con baño desde $3.00 diarios y $75.00 mensuales. Además la Dirección está dispuesta a estudiar arreglos especiales con los clientes.

Para más informes y solicitud de presupuestos dirigirse a:

Mrs. Evangelina Agüero
Gerente Hispano

Hotel ALAMAC
Broadway & 71st. Street,
New York
CABLE ALAMACOTEL,
NEW YORK.

Encanto HOY
EL TEATRO MAS FRESCO DE LA HABANA
PARAMOUNT presenta
LA HIJA del DRAGÓN
CON ANNA MAY WONG
WARNER OLAND
SESSUE HAYAKAWA
Comedias - Revista
OBERTURA
— Tandas de 5½ y 9½ —
NUEVOS NUMEROS por
LUISA MARIA MORALES y GUYUN
REGIO DECORADO

NACIONAL HOY
UNIVERSAL
presenta el
EL ESTRENO EN CUBA
MERCADO DE ESCANDALO
Lo mas sensacional de la pantalla
5½ y 10
PETIT REVIEW
ADELITA TRUJILLO
BERTA Y SILVIO
ORQUESTA HNOS CASTRO

OLIMPIC Alias el Doctor

En tandas de 5.15 y 9.30 «Alias el Doctor», por Richard Baithellmes. En tanda de 8.15, «El honorable Wong», por Edward G. Robinson. Precios: 15 cts. antes de las 9. Después 20 cts. Mañana «Alias el doctor».

INGLATERRA El Palmista

El programa comienza con comedia por Daphne Pollar, titulada «Tio Cascarrabias», y las producciones «El Palmista» comedia musical por Eddie Cantor, y Charlotte Greenwood, y «El jardín maldito por Ronald Colman y Fay Wray. A las cinco p. m. la comedia por Daphne Pollar «Tío Cascarrabias» y la magnífica comedia musical, interpretada por Eddie Cantor y Charlotte Greenwood titulada «El Palmista». Por la noche el mismo programa del matinée.

MAXIM: «El Gran Desfile»

Presenta hoy en su turno de las 8.30 un interesante programa. La deliciosa comedia EL DEFORMADOR y la reprise de la formidable cinta LA CASA DE LA TROYA toda hablada en español y cuyos intérpretes principales son Ramón Novarro y D. Jordan; y por último se estrenará la nueva copia sincronizada de la magnífica película EL GRAN DESFILE, cuyos intérpretes principales son Renée Adorée y John Gilbert.

LAS TARIFAS Y LOS HORARIOS EN LA ADUANA

Los navieros darán su opinión en relación con el cambio q. se proyecta

Vista la solicitud presentada por los empleados de la Aduana de la Habana a fin de que se modifique el párrafo segundo de la Circular número 16 de fecha 10 de mayo del corriente año, en lo que respecta a la tarifa para el cobro de los servicios extraordinarios, y oído el parecer de los representantes de las compañías navieras y de la Cámara de Comercio de la República, la Sección del Servicio Central de la Secretaría de Hacjenda ha redactado un proyecto de modificación de la tarifa de los empleados de Aduana, cuyo texto ha comunicado a la citada Cámara.

Según dicho proyecto, se rebaja a cuatro pesos diarios la tarifa para el cobro de los servicios extraordinarios que se presten por los empleados de las Aduanas, y se fija el horario para la cobranza de estos servicios.

La Cámara de Comercio Cubana ha comunicado dicho proyecto de modificación a los navieros asociados para que éstos digan si están de acuerdo con lo convenido en la entrevista llevada a efecto con el Subsecretario de Hacienda últimamente.

Tenemos la impresión de que los navieros, aun estando conformes tanto con la modificación de la tarifa como con los horarios propuestos, solicitarán, según lo hicieron ya verbalmente en la citada entrevista, que se rebaje la tarifa para los mismos servicios, a los empleados de la Sección de la Moneda y a los del Departamento de Inmigración.

LA ASOCIACION DE VETERANOS DE CUBA TRASLADO SU OFICINA

El presidente de la Asociación Nacional de Veteranos de Cuba, señor Ramón Cordovés, ha tenido la atención de participarnos haber quedado instaladas las oficinas de dicha prestigiosa entidad social, en la casa calle de San Miguel número 1, donde se trasladaron.

Las horas laborables son las señaladas para atender, además de las de la noche, a los numerosos asociados.

Noticias del Puerto

El Santa Clara.—De Valparaiso y escalas ha llegado el vapor americano Santa Clara, de la Grace Line, que trajo carga general 15 pasajeros para la Habana y conduce carga y 116 pasajeros en tránsito para New York.

Para la Habana, llegaron en este vapor el Teniente Coronel del Ejército Mexicano, señor Antonio Aguilar Grimalde, Agregado Militar que fué de la Legación de México en el Perú y quien fué el último que abandonó Lima, después del rompimiento de las relaciones diplomáticas entre ambos países.

Las religiosas Elena González Cuevas y Eleonor Sardi, el banquero canadense Harold G. Hersler, el diplomático americano John B. Tinnin, el periodista colombiano Rafael Guzaman y los señores Manuel Amaya, Tomás de Santa, Arturo Ricart y Martín Puig y señora.

Entre los de tránsito viaja Hans H. Wacher del National Cuty Bank de New York y señora, Oliver de Vilmorin Sub-administrador del banco Franco Italiano de Sudamérica, que va a Europa, Coll Mc Dogaln, Director de negocios de azúcares en el Perú, Mrs. Frances E. Kern, esposa del Controlador de teléfonos del Perú, Edward Thoner, Inspector del Royal Bank of Canada, un grupo de altos empleados de la Internacional Petroleum Co., James J. O. Neill del U. S. Trade, Comissioner que regresa a Wáshigton D. C.

Un casamiento a bordo.—También regresa a sus lares de Tennesi, Mr. James Creveling y familia, quien asistió a la ceremonia matrimonal de un hijo suyo con Miss Isabel Warton, ambos residentes en Bolivia.

Este matrimonio se celebró a bordo del vapor Santa Clara, dando fe el Capitán E. B. Parjer, a fin de que ese acto fuera como celebrado en territorio de la Unión.

Mr. Creveling, este postulado para el cargo de Gobernador de su estado.

Varios que abandonaron chile.—También van en el Santa Clara un grupo de norteamericanos que residían en Chile y que teniendo noticias de lo que iba a ocurrir en dicha república, determinaron regresar a su país.

El Quirigua.—El vapor americano Quirigua de la Flota Blanca, llegó de Puerto Limón y Cristóbal con frutas y 76 pasajeros en tránsito para New York y trajo 19 pasajeros para la Habana, que son excursionistas que permanecerán varios días en la ciudad.

Dos gatos monteses para el Presidente.—En el Quirigua han llegado dos gatos monteses, que están destinados a una de las fincas del señor Presidente de la República.

El Sierra Ventana.—Procedente de Veracruz llegó el vapor alemán Sierra Ventana, que trajo carga general 7 pasajeros para la Habana y conduce carga y 276 pasajeros en tránsito para Europa para donde saldrá mañana al mediodía.

El compositor Lara.—En este vapor ha llegado el famoso compositor de música mexicano señor Agustín Lara Aguirre; los cantantes Ana M. Fernández y Pedro Vargas, el representante a la Cámara señor Alfonso Castro Villa, José Gómez Ruigomez.

Entre los de tránsito viajan el Cónsul sueco G. Algard y el médico mexicano Teodoro Orozema.

El Munargo.—El vapor americano Munargo, llegó de New York via Miami, con garga general y 7 pasajeros para la Habana y un devuelto y 73 turista en tránsito.

El Lisbeth.—Este vapor noruego llegó de Morfoll con carbón.

El Estrada Palma.—El ferry Estrada Palma llegó de Key West con wagones y con carga general.

Los que van en el Sierra Ventana.—En el vapor alemán Sierra Ventana del Norte Lierman Lloyd, embarcarán hoy para Europa Antonio Labrador y familia, Antonia Zapata, Richard S. Otto y señora, José Echevarría, Ignacio Pojs, Alfredo Graiga, Rafael Muñoz, José A. Fernández, Rómulo Ricard, Juan M. Orbez, Reynaldo Geerken, Agustina Garay e hijos, Juan Tenana y Señora, Hortensia S. Toca, Sabina García, Emilia R. González, Victoria Santos, Matías V. T. Suárez, Hortensia Mooler, Dolores Reboll Josefa Rivas y familia, Georgina Martínez de Ramos e hijos, Alicia Fernández, Primo Vidal, Hipólito García, Francisco Diaz y familia, José L. Castello y familia, Eduardo A. Valle y señora, Concepción C. Paberinnos, Luisa Rodríguez, Cecilia Miranda, Gloria López, Silveiro, Marcos Benega y familia, Antonio Rodríguez, Oscar Cartaya, José Alberto Garriga, Emiliano Fernández, Manuel Rodríguez, Hermógenes Suárez López; Mariano García, José Fernández, Severino González, Etel K. de Lipsicas y familia, María de la Torneli Augusta Fraber, Jose A. Iglesias, Consuelo de Varona, Vidal del Olmo, Ramón Cadanal, Miguel Simon, José M. Borotan, Juan Mogues, Pedro Boronas, Salvador Brugelas, Antonio García, Manuel Robredo, Angel Muñoz, Eugenia Martínez Leal, Giovanni Tossami y señora, José García, Francisco Cofty, Consuelo García Diez, Ramón García, Consuelo Diaz.

El total de pasajeros que van en este barco es de 800.

El equipo olímpico cubano y la concursante de belleza.—El dia 12 del próximo mes de julio y en el vapor California de la Panama Pacific Line, embarcarán el equipo de deportistas cubanos, que van a tomar parte en las Olimpiadas que se celebrarán en la ciudad de Los Angeles.

La Panama Pacific Lines, ha dispuesto que el California a más de su tanque de natación y otros sitios para sports que posee, habilite otros a fin de que puedan tanto los muchachos cubanos, como otros que vayan tanto de los EE. UU. como de otras repúblicas, tener el debido traine durante el viaje.

También irá en este barco la señorita que resulte triunfadora en el concurso de belleza de la revista Bohemia.

Casos de policía.—La policía del Puerto Conoció ayer de los siguientes casos:

José Otero Roque, de Ambrón 44, y Antonio Castro Fernández de Calixto García 112, fueron arrestados por que sostuvieron una reyerta resultando ambos lesionados.

Lázaro Flores Mier, de Rafael No. 5, sufrió lesiones leves en la Playa de Santa Catalina en ocasión de estarse bañando.

El vigilante Joaquín Novella arrestó a Armando Rivevra Montalvo, vecino de Mercaderes No. 2, altos, porque según el empleado de Obras Públicas, Ramón González había tratado de abusar del menor Antonio Camaño Fernández de Compostela 72, el que tuvo que arrojarse al mar huyéndole a su agresor.

El Attachet militar americano.—En el Quirigue embarcó para su país el Mayor J. J. O-Hare Attachet militar de la Embajada de los EE. UU. en Cuba; señora Esperanza Acosta y el actor Olvido Pérez.

El Quirigua lleva 70 mil racimos de plátanos para New York.

Aurelio Portuondo.—Por la Ruta de la Florida embarcará hoy para los EE. UU. Aurelio Portuondo.

El Coddy.— El día 1 del próximo mes de julio llegará a la Habana el vapor americano, quien viene restableciendo la línea de la Tampa Interocean S. S. esnte puertos del mediterráneo Habana y EE. UU.

El Seatrain New Orleans.—El ferry Seatrain New Orleans llegó de New Orleans con 77 wagones con garga general.

Salidas.—Salieron ayer el Santa Clara para New York, el Quirigua para New York, el Estrada Palma para Key West.

A una conferencia.— En el vapor Santa Clara embarcaron el señor Marcelino García Beltrán y señora, quien va a París para atender a la conferencia sobre el azúcar y como uno de los miembros del Instituto Azucarero Cubano.

El Florida.—En el vapor americano Florida, que llegó ayer tarde de Key West llegaron 57 pasajeros entre ellos los señores Vicente Gellinal, Cándido Herrera, Carlos Rivero Alonso, Eduardo González, Armando Pérez, Andrés Urrutiacoa, y otros.

Ni americano ni cubano.— Pedro Rodríguez, de 42 años de edad, mecánico, hace dos días, embarcó en el vapor Cuba, con documentos americanos, pero al llegar a Key West, no fué aceptado por la Inmigración, siendo devuelto ayer tarde en el Florida, pero como no puede probar que es cubano, fué remitido a Triscornia hasta tanto se aclare este asunto.

UNA MULTA CONDONADA

Por decreto presidencial se ha condonado la multa de cien pesos impuesta por la Audiencia de la Habana a Juan Bautista Salvi, en causa número 459, de 26 de junio de 1931, del juzgado de instrucción de la sección primera, como autor de un delito de defraudación a la Aduana.

M.E.C.D. 2016

el desarrollo mental en los niños sufre un gran retraso cuando éstos tienen su vista defectuosa.

"La Gafita de Oro" O'Reilly 116

Para ELLAS y Para ELLOS

CONSULTORIO

Por la Doctora HERMINIA PLANAS

AMOR

El amor es fragante como un ramo
(de rosas;
cuando, se poseen todas las primave-
(ras;
pues trae en su aljaba las flores olo-
(rosas
de todas las umbrías y todas las pra-
(deras.

Cuando viene a mi lecho trae aro-
(mas de asteros,
de salvajes corolas y tréboles jugo-
(sos;
efluvios ardorosos de nidos de jil-
(gueros,
cultos en los gajos de los ceibos
(frondosos!

Toda mi joven carne se impregna
(de esa esencia!
perfume de floridas y agrestes pri-
(maveras
moda en mi piel morena de ardiente
(transparencia.

Perfumes de retamas, de lirios y gli-
(cinas,
amor llega a mi lecho cruzando lar-
(gas eras
y unge mi piel de frescas esencias
(campesinas.

Juana de IBARBOUROU.

* * *

Dra. Herminia Planas.
DIARIO DE LA MARINA.
Prado 103.
Habana.

* * *

ERNESTINA H.

Si se le hubiera ocurrido pasar por la joyería «Rotary», a estas horas el compromiso estaría satisfecho. Esa casa de antiguo conocida, tiene constante exposición de prendas, lejísimas, de la más alta fantasía y sus similares en imitaciones perfectas.

Además, siempre en estos días que marca el almanaque algún santo de los más nombrados, como resulta en este caso con San Juan, tienen el especial cuidado de brindar al público lo que más puede interesarles. Para el sexo fuerte, preciosidades en sortijones, alfileres de corbata, dijes, monederos, billeteras. Y la gran novedad de los relojes de «Hora Saltante» en todos colores, muy originales.

Preciosos, tentadores...

Para obsequiar a las Juanitas, pulseras de identificación, con el nombre por fuera y la fecha dentro.

Preciosas.

A la vez, múltiples objetos femeninos, collares, pulseras, pasadores, etc. Los relojes «Baguette», que son realmente el adorno más elegante y práctico que puede hacerse a una señora o señorita.

También en éstos hay tipos sencillos, propios para niñas. Ajustan perfectamente a la muñeca por su forma alargada y estrecha.

De platino y brillantes.

Exclusivos de la joyería «Rotary», en Rafael y Consulado.

* * *

«LIMONADA»

El asunto a tratar en su amable carta, sobre los ojos, es muy delicado y arriesgado. Le aconsejo trate con el doctor Pérez Boudet. Envíe la correspondencia al periódico El País.

Es muy amable y la atenderá cumplidamente. Respecto a la consulta para su hermano, puedo informarle que un tiempo no se admitían flores a bordo, pero no obstante, le ruego informarse por el teléfono: A-7822, Compañía Panamá Pacific Line.

Segura estoy que dicha familia hará su viaje por esta línea, ya que tienen establecidos unos viajes a los Estados Unidos y a Europa, en las mejores condiciones de comodidad, confort y seguridad.

Está en Obispo 75.

Puede dirigirse al señor Raúl Ros, Vicepresidente de tan poderosa Compañía.

* * *

MANUEL G. M.

Gracias por la remisión de la bella poesía.

Trataré de publicarla lo antes posible.

* * *

CARLOS D. M. (Santiago de Cuba)

Su carta como siempre, muy optimista. Lo felicito y deseo que pasado el descanso vuelva a ver la luz su poderosa Empresa, más firme y con horizontes ilimitados.

Gracias por todo.

* * *

PARA QUITAR EL POLVO

En lugar de quitar el polvo a los objetos de plata, con un plumerito o trapo, es muy preferible limpiarlos con una gamuza o con la parte interior de un guante de cabritilla, vuelto del revés con ese propósito.

También es procedimiento recomendable, el espolvorear ligeramente un trapo de lana con polvos de los que se emplean para limpiar en seco la plata, y frotar con él suavemente, sobre la superficie del metal.

Cualquiera de estos tres sistemas conservará la plata brillante, haciendo innecesario el bruñirla de nuevo.

* * *

«TORTUGA»

Si alguna lectora posee recetas para cocinar tortugas, ruego la faciliten para complacer a una solicitante y asídua lectora de este «Consultorio».

Gracias.

* * *

EXCURSIONES DE VERANO

Han tenido un éxito tan rotundo las excursiones organizadas por los Ferrocarriles de La Habana, que sólo el público invade los carros en familias y personas aisladas, sino también Sociedades completas se trasladan a distintos lugares de la Isla, con el propósito de pasar unos días fuera de la Ciudad.

Entre éstas, puedo anotar el «Riverside Yacht Club». Gran entusiasmo reina en la distinguida Sociedad Sportiva y los preparativos se llevan a feliz término en las oficinas de la misma, en las Alturas de Almendares.

A dicha excursión pueden asistir todos los socios y familiares de los mismos. En la Playa Azul de Cárdenas, donde se llegará el sábado para permanecer hasta el domingo siguiente, hay dos hoteles principales que se disputan el privilegio de hospedaje y se han recibido telegramas brindando los mejores precios.

Todo el que tome participación de tan espléndida excursión, llevará un distintivo. Esto los hará identificarse en cualquier momento.

Los señores Troadio Hernández y Carlos Fernández, no se dan reposo, tomando las inscripciones de las solicitudes para el mejor orden y brillantez del paseo.

Número limitado y carro particular que se pondrá para el «Riverside Yacht Club. Saldrá el sábado 9 de julio, para regresar el domingo 10.

Informes: Telf. FO-2488.

* * *

PENSAMIENTO

Los servicios pasados apenas son más que la obligación de prestarlos mayores en lo venidero.

GENER CIGARROS

†

R. I. P.

EL SEÑOR

CELESTINO PEREZ SAEZ

Que falleció el día 25 de junio de 1931. Después de recibir los Santos Sacramentos. Y debiendo celebrarse solemnes honras fúnebres por el eterno descanso de su alma mañana sábado 25 a las 9 de la mañana en la Iglesia Nuestra Señora de la Caridad, su madre y hermanos que suscriben invitan a tan piadoso acto.

Mercedes Sáez viuda de Pérez; Federico y Mercedes Pérez Sáez.

Habana, 24 de junio de 1932.

Crónica Habanera

(Viene de la Página CINCO)

EN SUS DIAS

La conocida señora Juanita Cano de Fonts, que celebra hoy su santo, es una de las jóvenes damas que prestigian la sociedad cubana.

SAN JUAN BAUTISTA

Los abogados:

Juan Pablo Toñarely, Juan R. Bandini, Juan Carlos Andreu, Juan A. Beltrán Moreno, Juan S. Bilbao Batista, Juan E. Prieto, Juan Rodríguez Ramírez, Juanito León, Juan Ulacia, Juan Andrés Lliteras.

El Juez Juanito Souza, Juan J. de la Riva, Juan Arellano, Juan O-Naghten, Juan Ferrer, Juan C. Zamora, catedrático auxiliar de la Facultad de Derecho.

Juan Antonio Mendoza, Juan Acosta y Recio, y Juan Marinello, abogado, orador y poeta.

Juan Manuel Alfonso, el Representante Juan Rodríguez Ramírez, y el señor Juan Guerra.

El doctor Juan Clemente Zamora, Subsecretario de Comunicaciones.

Grupo numeroso de médicos:

Los doctores Juan M. Pérez Boudet; Juan Guerra Estrada; Juan Ramón O-Farrill, Juan B. Maristany; Juan Pablo García, Juan B. Almiral, Juan Alemany, Juan F. Entrialgo, Juan Fernández Figueras, Juan García Enseñat y Juan B. Kouri.

Juan Antigas, médico, abogado y escritor.

Juan B. Núñez Pérez; Juan F. Morales; Juan Larrazábal; Juan Mencía; Juan Grau y Triana.

El doctor Juan L. Sánchez.

Juan I. Centurión.

Juan F. Figueroa, comandante médico de la Marina Nacional, Juan Alvarez Goenaga.

El joven doctor Juan Manuel de la Puente.

El doctor Juan Mencía y Arrondo.

El doctor en Cirugía Dental Luis Garrigó y los doctores en Farmacia, Juan Puig y Juan Aluija.

Juan Espinosa, Juan Cabrera, Juan Vignau y su hijo Juan Bautista Vignau Angulo.

Juan Fernández de Castro, Juan B. Gastón, Juan Emiliano Presno, Juan Illás, Juan Castro y Pérez.

Juan Bautista Justiz, Juan Lacasa, Juanito Garriga y Catalá, Juan Castro y Juan Martínez Jiménez.

Juan Castro.

John R. Rivera, gerente del City Bank en Madrid. El Senador Juan Gronlier.

Señores Juan Losada y Juan Francisco Palacios, jefes, respectivamente, de las oficinas de Secretaría e Información, de Sanidad.

Juan Luis Pedro, Juan J. Colás; Juan F. Toscano, Juan Manuel Morejón, Juan Alvarez, Juan Fuentes y Juan N. Cadalso Martínez.

El coronel Juan Antonio Lasa; Juan Federico Centellas.

Juan José Hidalgo, Capitán de la Marina.

Juan M. Leiseca; Juan A. Pessant; Juan Manuel Chacón; Juan Veulens; Juan M. Caballero, Juan Reyna, Juan Fernández Armenteros.

Juan F. Richaelson, Juan Joaquín Otero.

El Padre Juan Alvarez, Superior de la Comunidad de los Paúles, establecida en la iglesia de la Merced y Director de la Asociación de las Damas de la Caridad.

El Reverendo Padre Juan Capdevila, de las Escuelas Pías de Guanabacoa.

Un grupo de jóvenes distinguidos:

Juanito Martínez, Juan Luis Rodríguez, Jr.; Juan Abalo, Juan Durán, Juan Montalvo, Juan Albear, Bebito Argüelles, Juan Kindelán, Juan Galán, Juan Galbán y Carlo, Juan Portela, Juan Arango, Juan Vignau y Juan Freyre de Andrade.

John Hernández, John Durland y Juanillo Ariosa, Juancito Antón, Juan Martín Pella.

Juan Gelats, Juan Ulloa, Juan Sabatés.

Juan Ruiloba, Juanito Rodríguez, Juan Manuel Bolívar, Juan Manuel Sánchez, Juan Pedro Mora, Juan Losada, Juan J. Queipo y Juan Figueras.

Juan Enrique Pino y Quintana, Juan Placé, Juan Balaguer y Juan Angulo.

El comandante de la Policía señor Juan Rivero y los oficiales del propio cuerpo de seguridad, Juan Estévez y Narsan, Juan Arias, Juan Raurell.

Juan Portela, Juan Fernández, Juan Mir, Juan Sopo, Juan Delgado, Juan Valcárcel, Juan A. Villamil, Juan Garriga y Ferrea.

Juan Suárez, director del colega «El Infantil».

Juan Pujol, Juan Aspuro, Juan Corujo, Juan Galbán y Juan Aedo, Administrador de la Purísima Concepción.

Juan Carlos Andreu, Juan Morán, Juan Falla Gutiérrez, Juan Martínez Fernández, Juan López Gastón, Juan Reyna.

Los pintores Juan E. Hernández Giró y Juan Naranjo.

El violinista Juan Torroella.

El escultor Juan J. Sicre.

De la Prensa.

Entre los compañeros y amigos que están de días, recordamos a los siguientes:

Juan B. Ubago, Juan Manuel Morales, Juan de la Puente, Juan J. Herrera, Juan Bautista González Quevedo, Juanito Solano, Juan Borotau Casanovas, Juan Bautista Iamarche, Juan Prohías, Juan Bonich, crítico de «El Mundo».

Juan Ignacio Montes, Juan Gómez Sánchez y Juan M. Guerrero, Juan Abelar y Juan Fernández.

Saludamos muy especialmente a Don Juan G. Pumariega y su hijo Juan Antonio, escritores de antigua y reconocida ejecutoria periodística. Padre e hijo han estado vinculados al DIARIO luengos años, donde se les quiere.

LUZ PEÑATE VIUDA DE MENDEZ

Ayer, a las nueve y media de la mañana se verificó el sepelio de la virtuosa y respetable dama Luz Peñate viuda de Méndez.

Al acto asistieron numerosas personas amigas, deseosas de expresar a los hijos de la señora desaparecida su simpatía y condolencia en momentos tan tristes.

Nos unimos a esta manifestación, saludando a los dolientes y muy especialmente al coronel Roberto Méndez Peñate y a sus hermanos Ernesto y Rodolfo.

NACIMIENTO

La tradicional cigüeña ha visitado la residencia transitoria de la señora Margot Ortiz de Morales, esposa del señor Oscar Morales, Cónsul de Cuba en Jamaica.

Margot, ha tenido un hermoso varón en la ciudad de la Habana, donde se halla de paso en casa de sus familiares.

OPERADA

Ayer, de madrugada, en la Clínica del doctor Reyes en el Vedado, ha sido operada de apendicitis en estado de suma gravedad, la señorita Elena Maciá, hija del señor Chicho Maciá y la señora Nena Trémols.

Anoche, a las nueve el estado de la enferma era satisfactorio dentro de su gravedad.

La operación fué ejecutada por el reputado cirujano, Ricardo Núñez Portuondo.

Pruebe Nuestro CAFE y Notará un Cambio asombroso

"EL BOMBERO" GALIANO 120 Teléfono A-4076

----- Galleticas Finas, Extranjeras -----

ENTERESE

ANTES DE COMPRAR UN RADIO QUE:

El famoso circuito Superheterodino es propiedad de la RCA. Para emplearlo las otras marcas tienen que pagar derecho de patente. Por eso la RCA Victor puede fabricar los mejores radios al mas bajo precio posible.

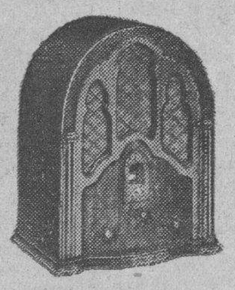

R-4 $70

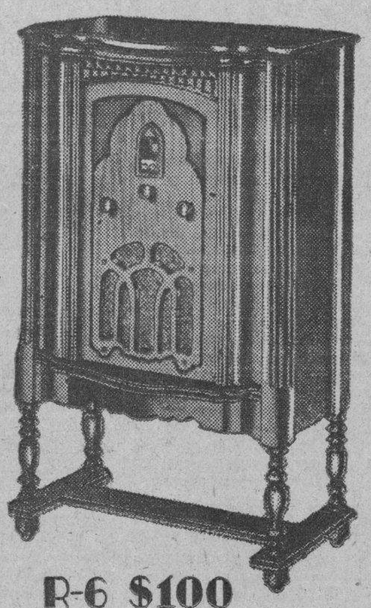

R-6 $100

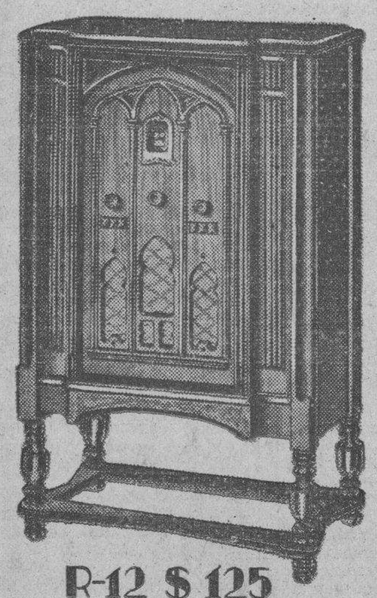

R-12 $125

Vendemos estos 4 Superheterodinos con 7 y 8 radiotrones, incluyendo el Pentodo y Super-control, con grandes facilidades de pago.

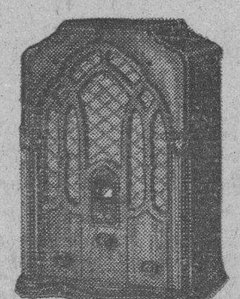

R-8 $95

RCA

COMPAÑIA CUBANA DE FONOGRAFOS

O'Reilly (Presidente Zayas) 89 A-3128

ESCOBAR 78 A-4061

DE REGRESO

El senador y conocido abogado oriental, Alfonso Duque de Heredia ha regresado a su residencia en la Calzada del Vedado, en compañía de su esposa la señora Nena Vinent.

El distinguido matrimonio pasó una larga temporada en la ciudad de Santiago, donde residen los familiares de la señora Vinent de Heredia y donde aquel se encuentra establecido, ha muchos años como abogado y notario.

BODA EN EL EXTRANJERO

En la ciudad de Hamburgo, donde residen, contraerán matrimonio la señorita Estela Moeller y el señor Guillermo Schneider.

La señorita Hortensia Moeller saldrá de la Habana en estos días para asistir a la boda de su hermana que se efectuará el 16 de julio.

Estela se encuentra en Alemania, en compañía de su padre el señor Adolfo Moeller.

OPERACIONES

Las señoritas Cristina y María Kindelán, hijas del señor Juan Kindelán y nietas de la señora María Carrillo viuda de Arango, han sido operadas de las amígdalas en el Instituto Clínico de la Habana.

La operación le llevó a cabo el doctor Pedro M. Souza, con éxito el día de ayer.

La señorita Rosa Morales Zaldo, hija de la señora Guillermina Zaldo Vda. de Morales, ha sufrido una operación en un ojo a manos del doctor Horacio Ferrer.

La señorita Luisa Cinca y Recio de Morales ha sido también operada de la garganta por el doctor Pedro M. Scuza, siendo su estado muy satisfactorio.

ESCUELA DE CIEGOS «VARONA SUAREZ»

El próximo domingo se inaugurará la Escuela para Ciegos «Varona Suárez».

En aquella casa, adquirida a fuerza de angustias, sacrificios y trabajos por un grupo animoso de damas y caballeros compasivos, encuentran asilo y bálsamo para su dolor, los ciegos.

Lanzados por el destino al abismo de las tinieblas, hallan en esta Institución la mano amiga y confortadora que alivia sus penas y guía sus pasos vacilantes.

La Directiva, que ha terminado las obras benéficas, desea que el público visite el domingo la casa y los jardines de los cieguecitos en la Avenida de las Palmas 15, Larrazábal.

Programa

8 y 30 a. m. Misa de campaña.

A las 9 a. m. Concierto al aire libre por la Banda del Sexto Distrito Militar.

De 10 a 12 a.m. Visita a los distintos departamentos y demostraciones por los alumnos.

De 2 a 4 p.m. Visita y demostraciones por los alumnos del plantel.

4 y 30 p.m. Distribución de Diplomas y colocación del cuadro de honor. Discurso por el doctor José Manuel Carbonell.

5 p.m. Concierto al aire libre por la Banda del Estado Mayor.

La señora Dulce María Blanco de Cárdenas, durante la Comunión que se ofrecerá en el acto de la misa cantará, el «Panis Angelicus» de César Frank.

HOY EN EL TEATRO ENCANTO

Día de estreno y de moda en el coliseo de la calle de Neptuno, con motivo de ser viernes y estrenarse la primera proyección de la película «La Hija del Dragón» cuyo argumento está basado en una leyenda de sabor oriental. Sus intérpretes Anna May Wong y Warner Oland son artistas que por su nacionalidad conocen a fondo la idiosincrasia del lejano Oriente.

Además tomará parte en la función de hoy la soprano señorita Luisa María Morales, el cantante Guyún y el organista Morales.

La orquesta del Encanto presentará nuevos números también.

HOMENAJE AL DR. GONZALO AROSTEGUI POR 45 AÑOS DE SERVIR A LA BENEFICENCIA

Los señores Viriato Gutiérrez y Aurelio Gómez Miranda, presidente de la Junta de Gobierno y Director de la Casa de Beneficencia y Maternidad de la Habana, tienen la fineza—que mucho agradecemos—de invitarnos para el homenaje que, por los inestimables servicios prestados durante cuarenta y cinco años, se tributará al reputado galeno doctor Gonzalo Aróstegui, el próximo día 26 del corriente mes, a las 11 de la mañana, acto que consistirá en la colocación de una medalla de oro al homenajeado por la señorita asilada mayor y el niño menor de edad, entre otros números.

El acto se verificará a la hora y día indicados en la Casa de Beneficencia.

EL BAILE DE LA REVISTA BOHEMIA

En el remozado roof garden del Hotel Plaza habrá el próximo viernes, día primero, un gran baile organizado por esta publicación semanal en honor de las triunfadoras provinciales del Concurso Nacional de Belleza que acaba de celebrar dicha revista.

El programa bailable estará a cargo de las orquestas de los Hermanos Castro, la de los Hermanos Palau, la femenina «Ensueño» y un sexteto.

Para esta fiesta las invitaciones tendrán un carácter de rigurosa selección.

VISITANTES DISTINGUIDAS

Pasan unos días en esta ciudad, muy agasajadas por sus amistades, la señora Teresa Fournier de Conde, su bella hija Julita y la señorita Odette Yuste, pertenecientes a la mejor sociedad de San Juan de Puerto Rico a donde regresarán la semana próxima.

(Continúa en la Página NUEVE)

JULIO EN LA FILOSOFIA, S.A.

M.E.C.D. 2016

Sociedades Españolas

FIN DE CURSO EN EL PLANTEL "JOVELLANOS"

Cerrará con una bella fiesta prueba de amor y de cariño entre profesores y alumnos

El día treinta del presente mes de junio terminará el curso escolar en el plantel Jovellanos, el instituto educacional que para prestigio de la sociedad y honra de la nación sostiene el Centro Asturiano de la Habana.

Con este motivo los alumnos de ambos sexos acordaron convocar a una reunión a los profesores para exponerles el deseo de los alumnos de ofrecer una fiesta con motivo de la terminación del curso escolar.

Camaradas cordiales, estimulados siempre por el ansia de superación, los profesores accedieron a los ruegos de los alumnos, y el día treinta del presente mes de junio a la terminación del curso escolar los alumnos del plantel Jovellanos ofrecerán una fiesta de confraternidad, la que dedicaron a los que los han conducido por la amplia senda de la instrucción que hace grande a los pueblos.

Será la fiesta un motivo más para poner de relieve cuánta es la compenetración entre los profesores y los alumnos y en la cual se prepara una sorpresa que, por lo emotivo y por lo que ella en sí encierra, colofón de la fiesta, remate digno de la nobleza que en sí lleva ha de poner a prueba cuánto es el cariño y cuánta la admiración que los alumnos sienten por la persona a quien va dedicada.

Mañana, pues, daremos el programa de los alumnos, con motivo de esta fiesta, en la que unos se despiden del plantel por haber terminado sus estudios y otros dirán hasta luego, hasta el nuevo curso en que continuaremos laborando y luchando más estrechamente vinculados en un solo ideal, en una sola y noble finalidad, la de educar y adquirir conocimientos para la defensa en la lucha por el carbono.

MAÑANA, VERBENA EN EL CENTRO CASTELLANO

El bullicio y alegría que ha despertado esta fiesta, rebasa los límites del entusiasmo. Así lo amerita una organización precisa y entusiasta, donde no se ha escatimado nada; para que la gran verbena esté rodeada de un buen número de atractivos, hasta ahora desconocidos, en este género de diversiones tan en moda. Los barrios, convenientemente dispuestos, simbolizarán lugares estratégicos de nuestra ciudad y otros lugares pintorescos y bien conocidos por la sociedad habanera. Revivir el entusiasmo de todos los asistentes, es la mira de los organizadores; si esto no fuere suficiente para obtener los deseos que se proponen, los concursos de baile y los objetos que se distribuirán entre los asistentes, llenarán de forma debida todo cuanto hemos venido anunciando.

Ismael Díaz, con su cantante Miguelito Valdés, Sonora Matancera y Cubano de 1927, amenizarán sus respectivos barrios con los dulces acordes de la música criolla. Los hermanos Martínez dejarán bien alto la melodía del jazz y el maestro Silva con su banda interpretará la música española, tan alegre y bulliciosa.

Los caballeros abonarán solamente los derechos de guardarropía. Las damas serán cumplidamente obsequiadas, sin que tengan que abonar los derechos de entrada.

EL CLUB TENERIFE Y LA TARDE EN EL TEIDE

Cada día es mayor el entusiasmo que se nota entre los socios y simpatizadores del Tenerife, para asistir al grandioso festival bailable que celebrará este club el domingo 17 de julio en todos los jardines de La Polar.

La orquesta de Belisario López, el jazz band Los Diplomáticos de L. Pego, el Sexteto Nacional y otros más son los encargados de amenizar los bailables.

Las entradas están a la venta al precio de cincuenta centavos.

La encantadora señorita Juanita Martínez, perteneciente al Comité de Damas de este Club, celebra hoy su santo, por cuyo motivo se verá colmada de felicitaciones a las que unimos la nuestra.

MAGNESIA SARRÁ
Sabrosa-Espumante-Anti-ácida
Inmediatamente alivia:
Jaquecas, Mareos, Acedías
ASEGURE UN DIA FELIZ
Todas las mañanas tome una cucharada
DROGUERIA SARRÁ
LA MAYOR

JUNTAS DIRECTIVAS

COLONIA SALMANTINA: celebrará Junta General el día 26 del actual, a las dos de la tarde, en el Centro Castellano; es de segunda convocatoria, para reformar el Reglamento.

CUBA Y ESPAÑA EN LOS NATURALES DE ORTIGUEIRA

Hace hoy cuatro años que los residentes de la Villa de Ortigueira, en Cuba, se han reunido con el fin noble de constituir una institución de Beneficencia y Amparo. Idea ésta sugerida por el que es hoy actual Secretario señor Antonio Couzo que en los primeros años tanto ha luchado dasta dejarla consolidada y hoy es orgullo de las instoituciones gallegas.

Este periódico ha acogido el manifiesto del señor Couzo con fervor y cariño haciendo un llamamiento a todos los orteganos para que en Egido 11, altos, se reunieran con este noble y humanitario fin.

Hoy la Asociación se halla fuerte y robustecida por los elementos que la dirigen, siendo modelo en su género contando con cerca de 400 asociados.

Con motivo de cumplirse el IV aniversario la Junta de Directiva ha organizado varios actos para hoy; primero: descubrimiento de los retratos de los Presidentes de Cuba, General Machado, y el de España, señor N. Alcalá Zamora. Entrega de los títulos de honor a la señorita Georgina Cabo y Francisco Villar, y entrega de Diplomas a los asociados que llevan tres años de inscriptos.

Hoy, virnes el local social de Naturales de Ortigueira, se verá colmado con la presencia de distinguidas damas y asociados para conmemorar tan fausto acontecimiento, el señor Couzo en su idea ha triunfado y por eso lo felicitamos.

LA GRAN ROMERIA DE LOS DE COSPEITO

Aunque el amable presidente de la sociedad Hijos del Ayuntamiento de Cospeito, señor José Montes, y el bien querido secretario señor José Pérez, están para que les digan, y no dice nada, respecto a la gran matinée que habrán de celebrar el domingo día 3 de Julio en los jardines de La Polar salón Trimalta, sabemos que este festival de la gallarda y entusiasta sociedad de los de Cospeito, será algo anormal en materia de fiestas.

Sencillamente, porque habrán de amenizarla las más notables orquestas porque van con los de Cospeito, las mujeres más bonitas de la Habana y sus contornos, y porque son muchas las sorpresas que contribuirán a hacer esta tarde fraternal, eminentemente agradable, para todos los concurrentes.

Las invitaciones para esta matinée se expiden en la Secretaría de esta sociedad, Palacio del Centro Gallego, todos los días de 8 a 11 de la noche.

LA GRAN VELADA EN LA ARTISTICA GALLEGA

Su amable presidente con la cortesanía que le es peculiar nos invita a la gran velada que mañana, sábado, se habrá de celebrar en sus salones de Egido.

En el programa figuran estos interesantes números: Sinfonía. El vodevil de Antonio Paso, titulado «Mi marido se aburre»; Canciones por el barítono Sr. Enrique González; Romanza por la notable cantante señorita Margarita Garisoain; Recitaciones poéticas por la señorita Purita García; Duetos y canciones por la señora Nena Prada y el señor Atnonio Planas y presentación del Coro Típico Gallego bajo la dirección del Sr. José Rey.

LOS DEL CLUB LALIN EN «LA TROPICAL»

Celebrarán estos gallegos bien queridos una gran fiesta el domingo próximo en los jardines de La Tropical»; fiesta que consistirá en un gran banquete y en una matinée bailable y para la cual reina un grandioso entusiasmo entre todos los asociados y los amigos de los asociados.

El menú será excelente, de fiesta grande y las orquestas lo más sonoro y brillante entre las orquestas y muy escogidos los bailables de los programas.

Para recojer las tarjetas de esta fiesta las oficinas de la Secretaría están abiertas de ocho de la noche en adelante. Ya lo saben los que deseen tomar parte en el gran festejo.

«LOS FUSILADOS DE JACA» EN PAYRET

Una compañía de comedias en la que figuran artistas de tantos prestigios como Felisa Amelivia, Guillermo de Mancha y Antonio Bravo, representarán esta noche en el teatro Payret el drama en cuatro actos titulado «Los Fusilados de Jaca» o «El Triunfo de la República Española», original de don José del Olmo. Esta obra ha alcanzado en Madrid cerca de doscientas representaciones, y actualmente se representa en el teatro de la Comedia. Para mañana sábado, la misma Compañía representará «La Corona», drama debido a la pluma del jefe del gobierno español, don Manuel Azaña. Para estas funciones, que están llamada sa constituir un gran éxito, se han fijado precios populares.

CASA DE CAMBIO
EL «GATO NEGRO»
Cambio de monedas extranjeras en todas cantidades
PESETAS, FRANCOS, LIBRAS, ETC.
PAGAMOS CHEQUES DEL GOBIERNO Y BILLETES DE LOTERIA PREMIADOS, SIN DESCUENTO
Absoluta seriedad en todas nuestras operaciones
BILLETES en todas CANTIDADES
Hojas GEN: 30 cts. paquete. KIRBY: 75 cts. paquete.
GILLETTE corriente 75 cts. paquete; GILLETTE azul $1.00 paquete
CACHEIRO Y HERMANO
EL «GATO NEGRO»
OBISPO 65. Telf. S-0000. A-7780.—OBISPO y Aguiar Telf. M-4017
GALIANO Y ZANJA. Teléfono A-9298.

MAGNA FIESTA DE LAS DAMAS EN A. CANARIA

La organizan para el próximo mes de septiembre y habrá de resultar una preciosa fiesta

Celebró su acostumbrada reunión el Comité de Damas de la Asociación Canaria, bajo la presidencia de la señora Amanda Cárdenas de Jaén, asistida de la Vice-Secretaria señorita Susana Hernández Montes de Oca por encontrarse enferma la Secretaria.

Concurrieron como invitados de honor a esta reunión los señores Pedro Delgado Villarreal y Agustín Salazar García, Presidente y Vice de la Sección de Sanidad; Francisco Montes de Oca y Valentín Rodrignez Gómeb, Presidente y Vice de la Sección de Recreo y Adorno y el señor Antonio Navarrete de Córdoba, Vice Presidente de la Sección de Propaganda.

Se designaron nuevas componentes del Comité a la señora Amada Rico de Padrón, señora María García de Fernández y señorita Mercedes Pazos.

Después se conoció las gestiones que han hecho por una comisión de este organismo en relación con una magna fiesta que hay en perspectiva a celebrar y que posiblemente tendrá efecto en el mes de Septiembre. Se dsignó una comisión integrada por las señoritas Nilda Díaz Gárciga, Carmelina de León, Normanda Martín, Susana Hernández Montes de Oca, Rosa María Díaz y las señorae Primitiva Bezanilla de Salazar, María Inés Baez de Vázquez y Amada Rico de Padrón, para que conjuntamente con otras que se designarán por los organismos auxiliares del Comite Ejecutivo de la Asociación, se entienda con todos los detalles relacionados con la fiesta en preparación.

NORMANDA MARTIN GARCIA

Se encuentra ligeramente enferma desde hace algunos días la distinguida señorita Normanda Martín García, Secretaria del Comité de Damas de la Asociación Canaria y Vocal de dististas Secciones.

Un pronto restablecimiento le deseamos.

DE DIAS

Hoy (festividad de San Juan Bautista se encuentra de días un grupo de nnumerosos amigos pertenecientes a la prestigiosa entidad As ociación Canaria, encontrándose entre ellas los señores Juan Alvarado Moreno, Primer Vicepresidente del Comité Ejecutivo; Juan Gil Ramírez Tesorero; Juan López Domínguez, VicePresidente de la Sección de Fomento Económico y Presidente de la Beneficencia Canaria; Juan Guerra Rodríguez y Juan Mendoza Santana, miembros de la Sección de Sanidad; Juan García Santiago, socio número tres y Juan B López, competentes empleado de la Secretaría General que goza de muchas simpatías por su laboriosidad en el cargo que desempeña.

A todos una felicitación muy sincera.

JUAN CLAVIJO

Se encuentra hoy de días nuestro distinguido amigo señor Juan Clavijo, Secretario de la Sección de Propaganda de la Asociación Canaria, quien recibirá con este motivo numerosas felicitaciones de sus amigos a las cuales unimos la nuestra.

EL CURSILLO DE VERANO EN LA A. DE DEPENDIENTES

En el colegio «El Angel», situado en Habana y Jesús María, se desarrolla con éxito el cursillo de verano organizado por profesores de la Academia Nocturna de la Asociación de Dependientes. El sfuerzo que realizan dichos profesores tiende a prestar a los estudiantes por una cuota mínima la oportunidad de tomar un curso especial para sus estudios, inscribiéndose en determinadas asignaturas; por ejemplo, aquellas que más necesarias le sean. Este Cursillo Especial abarca las enseñanzas de Idiomas, Teneduría de libros, Aritmética Elemental, Superior y Mercantil Mecanografía al tacto, Taquigrafía, Gramática, Algebra, Ortografía, Práctica y Redacción de Documentos etc. Todas estas enseñanzas son explicadas de 7 a 10 de la noche por el brillante cuerpo de profesores que integran los señores Andrés Blanco, Alberto López Casaleiz, Vicente Hernandez, José M. Fernndez Roig, Mateo y Fiol José R. Villalón y Miguel A. García Pons. El alumno que desee algún dato relacionado con este cursillo, puede dirigirse al Director señor Blanco y a los profesores nombrados.

ELOCUENTE CONFERENCIA DE LOS ENFERMEROS

El presidente de la Asociación de Enfermeros y de Alumnos graduados, nos invita al cultural acto en el que el doctor Francisco Leza habrá de pronunciar una de sus elocuentes conferencias, con el interesante tema El Cuerpo Humano. Acto que tendrá lugar en los salones de la Asociación, el sábado próximo, día veinticinco.

Comenzará a las 8 y treinta de la noche.

PALABRAS DE GRATITUD AL CENTRO GALLEGO

El socio del Centro Gallego, señor Jesús Fernández Riveira, ha dirigido una carta al presidente de tan importante centro. Una carta palpitante de gratitud por la solicitud y los cuidados que le fueron otorgados durante la operación que le fué practicada con todo éxito por el doctor José F. Poo, médico del sanatorio de La Benéfica. El señor Fernández hace extensiva su gratitud a todos los enfermeros del pabellón donde permaneció durante la operación citada.

Su aliento perfumado— sus dientes hermosos Invitan a besarla

¡Hágase más atractiva, conservando su dentadura limpia y hermosa, y su aliento puro y agradable! Use el dentífrico Colgate por la mañana y por la noche. Desaloja por completo los residuos alimenticios que a veces causan olores ofensivos. Le da un brillo hermosísimo a los dientes, y *su sabor delicioso y agradable deja la boca fresca y el aliento perfumado.* Obtenga Colgate hoy mismo.

Mal Aliento lo causan a veces los residuos alimenticios entre los dientes. Colgate corrige esta condición.

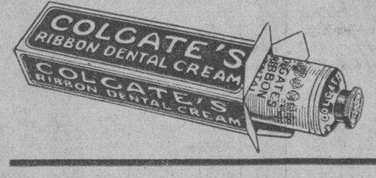

Colgate contiene mas que los otros de igual precio. Uselo con el cepillo mojado.

ADC329S

MATANCERAS

SAN JUAN BAUTISTA

Cuantas las felicitaciones de hoy Comenzaré los saludos del día, con los que envío a este grupo de distinguidas damas de nuestra sociedad.

Juanita García de Menéndez Pendes, Juanita Barrena de Saiz, Juana María Domínguez de Morales, y Juana Triana Vda de Haedo,

Juanita Rodríguez de Obregón, la bella esposa del rico hombre de negocios, Presidente de la Cía del Tranvía de Matanzas, Salomón Obregón.

Jeanette Carnot de Baquedano, que brilla en nuestros principales círculos con el triple encanto de su juventud, de su arte y su belleza.

Juanita Cabo, Juanita Rodríguez y Juana R. Valera y Valera.

Juana María Pita, Juanita Mourriño, Juana Luisa Alvarez y Jenny Luque y Domínguez, la encantadora jeune fille.

Juana María Jaen, la fiancee de Valoy Valhuerdi, para la que tengo un afectuosísimo saludo.

Sea el primer nombre que trace mi pluma, entre los caballeros, el del Senador por esta Provincia doctor Juan Gronlier y Sardiñas, político el más popular dentro del liberalismo matancero, gran figura social y gran caballero.

Otro Juan de arraigo grande en las filas del Partido Liberal yumurino: el del doctor Juan Rodríguez Ramírez, Representante a la Cámara y Presidente de la Comisión de Códigos de la Cámara baja.

Juan Miguel Haedo y Triana, también legislador matancero.

Y completando el grupo de políticos Juan Angulo, Juan D. Byrne y Juan de Juanes.

Juan Quirós, el Administrador de National City Bank, que se verá hoy halagadísimo por sus numerosas amistades.

Un médico aminente: el doctor Juan F. Tamargo, director de la Clínica que lleva su nombre, especialista de los más renombrados en esta ciudad.

Juan J. Urquiza, Juan J. Alcoser Juan A. Menéndez, Juan García, Juan Correa, Juan L. Cabarrocas, Juan Macaírelas, Juan Cruz, y Juan Santos Díaz.

Juan Macías, Empresario del Teatro Velasco.

Don Juan Candelario, fortuna de las saneadas de Matanzas.

Juan Ortiz, Juan E. Almirall, Juan Rivero, Juan Olascoaga, Juan Pérez Godoy, Juan Sardiñas, Juan Echevarría y Juan Quintana.

Johny Jaen, el entusiasta spormen a quien débese el auge que ha tomado aquí ese sports del basket ball con el que triunfa el Atlético Versallesco.

Un grupo simpático en este párrafo: Juan L. Baez, Juan L. Solaum, Juan Soto y Juan Rabelo.

Juan Giscard, mi buen amigo, al que deseo todo género de satisfacciones en este día.

El doctor Juan Flor y Jorganes joven médico que triunfa en esa Clínica Matancera de la que es uno de sus propietarios.

Juanito Oliva, Juanito Cabrisas Juan I. Jústiz, y el magistrado del Supremo doctor Juan M. Menocal, entre los ausentes.

Juan L. Magarolas y Linares, Juan Tapanes, y Juan L. Menéndez, de la juventud del Liceo.

Juan Ollacarriaqueta, compañero estimadísimo en el periodismo.

Juan Tous, Juan Peñate Juan Tapia, Juan Martínez y Juan Díaz.

Juan José Dulzaides, nuevo juez municipal de Matanzas, que tomará posesión de su cargo en el próximo mes de Julio.

Dos últimos Juanes, los más pequeños del grupo.

Juanito Gronlier y Avendaño y Juanito Quirós y Gorris.

¿Completa la relación?

No, porque falta en ella el nombre de un compañero en el periodismo para el que reservo mi último saludo: Juan Castelló Montenegro, que pertenece a la redacción del DIARIO DE LA MARINA.

Tengan todos un día feliz.

LAS FIESTAS DE HOY

En la Iglesia de Pueblo Nuevo.

Se inicia el programa religioso con la misa de comunión general a las siete a. m. en la que recibirán el pan de los ángeles los niños del catecismo.

A las nueve misa solemne de Pontifical en la que oficiará el Ilustrísimo señor Obispo Monseñor Seberiano Sainz, con asistencia del clero en pleno y comunidades religiosas.

Estará a cargo el sermón del Reverendo Padre Alberto Méndez, Dean de la Catedral.

Un almuerzo tendrá efecto en la casa particular del Párroco de San Juan Reverendo Padre Grenet.

Almuerzo para cien pobres, que ofrece el virtuoso sacerdote.

A las tres de la tarde repartición de dulces, tabacos y cigarros a los presos de la Cárcel, por el mismo Reverendo Padre Grenet y las comisiones de damas y caballeros organizadores de esta fiesta.

A las seis de la tarde la procesión de San Juan Baustista y de la Virgen de la Caridad, la patrona de Cuba.

Y por la noche retreta en el Parque de la Iglesia.

El decorado floral que lucirá la Iglesia de San Juan es un obsequio de la Sra. Matilde Dans Vda. de Macías.

Y entre las flores que decorarán el altar las hay también con ofrenda de la Sra. Isabel Mahy Vda. de Plazaola.

Continuarán estas fiestas los días veinte y cinco y veinte y seis con programas que daré mañana.

Terminaré este programa con las estrofas que la Iglesia de San Juan en su centenario dedica el bardo nacional, nuestro ilustre Bonifacio Byrne.

Hélas aquí:

A LA IGLESIA PARROQUIAL DE SAN JUAN BAUSTISTA DE PUEBLO NUEVO

(En su primer centenario)

Solida a nuestra vista se levanta
nuestra amada parroquia... Tal pare-
(ce
que es la mano de Dios quien la em-
(bellece
con su caricia bienhechora y santa.
Siempre que nuestro espíritu que-
(branta
algún dolor, que se prolonga y crece,
si quien sufre, en su seno se guarece,
ha de expirar la queja en su garganta...
Hoy que cumples cien años de exis-
(tencia,
hoy que de nuevo estoy en tu pre
sencia, sencia,
libre mi pecho de ilusiones vanas;
¡trémulo a Dios le pido, iglesia
mía,
que dures muchos siglos todavía.
y que anuncien mi muerte tus campanas!...

B. BYRNE

Junio de 1932.

LA BODA DEL DIA 9

En la Catedral.

Señalada ha sido para el segundo sábado de Julio, la solemne ceremonia nupcial que dejará unidos para siempre a dos jóvenes de nuestra más alta sociedad.

El doctor Silvio Silveira y Carta ñá y la señorita Aydée Riera y Gómez.

Un gran acontecimiento social.

Por que disfrutan las familias de ambos contrayentes en nuestros principales círculos, de estima, consideración y aprecio mucho.

Con nombres de padrinos y testigos—dada ya la fecha del enlace—volveré a ocuparme de esta boda, que traerá a la ciudad yumurina, a numerosísimas familias habaneras, emparentadas con la feliz pareja.

VALERIANO GOMEZ

El Director del Liceo.

Guarda cama desde ayer víctima de una afección al corazón, el muy estimado caballero, al que asiste el doctor Antonio J. Font Tío.

Por la casa de la calle de Byrne, desfilan desde que se supo la nueva desagradable de la enfermedad de Gómez, sus numerosos amigos, y los infinitos socios del Liceo, de cuya sociedad es actualmente Director.

Hago votos por su restablecimiento.

BRIDGE PARTY

De Mrs. Palmer.

Lo ofreció el miércoles en los salones del Hotel Grad París, reunien do en torno suyo a un muy selecto bunch de la colonia americana en Matanzas y a numerosas damas cubanas, de las que figuran en el Bridge Club de Matanzas.

Dispuestas las mesas en el patio andaluz del Hotel de Zabala, se sirvió el lunch con que obsequió a sus amigas la elegante lady, en la sala de recibo que da a Tirry.

Asistieron al Party, las señoras María Luisa Rivero de Begueristain, Amparo Araña de Botet, y Corita Estrada de Arche.

Mrs. Chas H. Ford, airosa figura de las más celebradas siempre en nuestras fiestas.

Mrs. Roy E. Dikerson, Mrs. R. H Hudnall, Mrs. Clevelan, Mrs. R. H. Andrews, y Mrs. Mace.

La esposa del cónsul americano en esta ciudad Mrs. Lucien N. Sullivan.

Y la respetable Mrs. Estarda.

Tres señoritas en el Party.

Miss Mary Witerspoon y Enna y Marina Moré.

Delicadas pastas, te, refrescos y confituras y ensaladas, preparó la repostería del París, para cumplimiento de la interesante Mrs. Palmer a sus amigas.

FELICIANO IBARGUEN

Qué sentida su muerte!

Desde Coliseo, donde ejercía hace tiempo, fué traído en la tarde del jueves a Matanzas, el cadáver del prestigioso caballeros.

Falleció esa madrugada.

Y cumpliendo su última voluntad han venido sus restos a reposar en el panteón de los suyos en la Necrópolis de San Carlos.

En una carroza de la casa de Torres, hizo su última jornada Feliciano Ibarguen, precedida de dos carros más colmados de coronas y ofrendas preciosas.

Cubría el sarcófago la gran cruz toda de easter lillies, que le dedicara su viuda. Una exquisita obra de arte que llevaba el sello del Rosal el gran jardín de Matilde Dans.

También del Rosal eran las coronas del Liceo, la de Carlos y familia, la de Lola y María García, la de Dora y Rafael Soles, ya de Mariano y Domingo y la de Elina y Raquel.

Guardan luto por esta desgracia con la familia de Ibarguen, la de Marzol, la de Luis, la de Cabrera y la de Menéndez.

Para todas mi pésame.

EN LOS PAULES

En su linda Capilla.

Abrirá sus puertas el Convento del Sagrado Corazón, en el próximo mes de Julio, para recibir en sus naves, a la interesante pareja que forman Nena Zapico y José Miguel Vallejo que desisten de casarse en la Milagrosa, porque por disposición eclesástica, no puede nadie penetrar en el Colegio después de las seis de la tarde.

Acabo de saberlo así.

Y aunque he de hablar de estas bodas en breve fecha, dando pormenores muy interesantes sobre la ceremonia, lo hago hoy, adelantándome para decir el templo en que tendrá celebración el acto.

UNA FIESTA EL 4

Un recibo elegante.

Lo ofrece en su Quinta de la Calzada del General Betancourt, la señorita Macías que celebra en esa fecha su fiesta onomástica.

Un baile.

Para el que se hará entre las amistades de la encantadora demoiselle una selectísima invitación.

Llega la mía entre las primeras.

Que infinitamente agradezco.

LA ULTIMA NOTA

Para decir que está ya mejorado de la dolencia que lo ha retenido en cama con altas fiebres, durante ocho días, Ismael Obias y Ferrán.

Lo ha venido asistiendo el eminente médico doctor Antonio Font Tío el caro Presidente de nuestro Liceo.

Manolo Jarquin.

UNA ANCIANA DE 60 AÑOS ATENTO CONTRA SU VIDA

Un delincuente conocido por «El silencioso» fué detenido cuando iba a cometer un robo

En el Primer Centro de Socorro fué asistido de la fractura de la falange del dedo medio de la mano derecha, el vigilante 1360, Juan Alemán González, vecino de Rodríguez 59, el cual está a las órdenes del Jefe de la Policía. Manifestó Alemán que trabajando en la ampliación del Malecón, le cayó una tapa de una carretilla en la mano, lesionándose.

ABURRIDA DE LA VIDA

Soledad Marco Delmas, de 61 años vecina de Aguacate 17, fué asistida en el Primer Centro de Socorro, de graves síntomas de intoxicación, que se produjo en su domicilio, al ingerir cierta cantidad de bicloruro con ánimo de privarse de la vida.

TRATO DE ROBAR Y LO ARRESTARON

El vigilante 674, arrestó a Cipriano de la Caridad Nodal Montiel, (a) «El Silencioso», sin domicilio conocido por haber sido sorprendido cuando trataba de cometer un robo en la casa Campanario 59, residencia de Justo García Reineri.

El detenido ingresó en el Vivac.

SIETE INDIVIDUOS HAN SIDO JUZGADOS AYER POR LA COMANDANCIA MILITAR

Relación de los individuos juzgados por el Juez Delegado de la Comandancia Militar, en la Habana el día 23 de junio de 1932.

Pedro Suárez Ballesteros, 15 días de arresto y 50 pesos de multa por infracción del Bando número 1.

Arturo Santos Martínez, 15 días de arresto y 50 pesos de multa por infracción del Bando número 8.

Antonio Suárez Méndez, 15 días de arresto y 50 pesos de multa por infracción del Bando número 8.

Vicente Savio Ucha, 15 días de arresto y 50 pesos de multa por infracción del Bando número 1.

Eustaquio Peñalver Freire, 15 días de arresto por infracción del Bando número 8.

Juan González Llerandi, seis pesos de multa por infracción del Bando número 2.

Pedro González Mayor, seis pesos de multa por infracción del Bando número 2.

José A. del Valle, M. M.
Capitán del Ejército Nacional.
Juez Delegado de la Comandancia Militar en la Habana.

REUMATISMO

¡Las primeras punzadas son síntomas que no deben descuidarse!

Puede decirse que el reumatismo es la más cruel de las enfermedades. No deja un instante de reposo. Cuando los venenos e impurezas causantes del reumatismo se alojan en la sangre, la salud corre grave peligro.

Esos dolores agudos, "inexplicables," que hoy no son sino una molestia pasajera, se convertirán mañana en padecimientos que le atormentarán día y noche. Vd. debe combatir el reumatismo sin tardanza. No permita que el terrible enemigo de su bienestar destruya su salud, debilite su corazón y convierta a Vd. en un "manojo de nervios."

Es necesario que todos cuantos padecen lumbago, ciática o el terrible reumatismo sepan que es inútil friccionar el cuerpo con remedios externos cuando el origen del mal está en la sangre. Es necesario estimular los riñones para que eliminen de la sangre los venenos causantes de los dolores. El medio más rápido y eficaz para dar término a los dolores crónicos de cintura, el lumbago, la ciática o el reumatismo es un corto tratamiento con las Píldoras De Witt para los Riñones y la Vejiga. Este medicamento goza desde hace más de 40 años, de una reputación sin igual en el mundo entero.

No malgaste su dinero en preparaciones desconocidas. Para su propio bien, es decir, si desea recuperar la salud con rapidez, rechace todo substituto. Estamos convencidos que si Vd. toma las Píldoras De Witt con regularidad, no tardará en poner fin a sus dolores. Pueden tomarlas los niños, los ancianos y las personas más débiles. En venta en todas las farmacias.

La carta que transcribimos a continuación nos habla de uno de los miles de casos de males que han sido curados con las Píldoras De Witt.

La señora Ana Correa de Montoya, de Segovia, Antioquía (Colombia) nos escribe:—

"Durante los últimos ocho años he estado padeciendo reumatismo en varias partes del cuerpo. Había probado muchos presuntos remedios para reumatismo, ninguno de los cuales me dió resultado, hasta que conocí las Píldoras De Witt, las cuales fueron para mí una verdadera bendición. Obtuve alivio desde las primeras dosis, pero debido a los largos años que llevaba padeciendo, tuve que tomar cinco frascos antes de sentirme curada."

Píldoras DeWITT
PARA LOS RIÑONES Y LA VEJIGA

Palacio

REGRESO EL PRESIDENTE

En las primeras horas de la mañana de ayer el Presidente de la República, regresó a Palacio, después de varios días dedicado a la pesca por la costa norte de Cuba.

Momento después de su regreso el Presidente recibió la visita de casi todos los miembros del Gabinete que lo saludaron, dejando a la firma además diferentes decretos.

A HOSPITALES Y ASILOS

La pesca del Presidente de la República fué abundante. En varias cajas llegaron los pargos a Palacio y momentos después eran distribuídos, equitativamente, a Hospitales y Asilos, así como a la Casa de Maternidad.

EMBAJADOR QUE REGRESA

En Palacio se tuvieron ayer noticias de que el señor Manuel Márquez Sterling, Embajador de Cuba en México, que se encuentra desempeñando misión especial en Wáshington, ha anunciado a la Secretaría de Estado su regreso a la capital mexicana, con el propósito de hacerse cargo nuevamente de su puesto.

ENTREVISTAS

El exSecretario de Hacienda, doctor Cartaya, se entrevistó ayer con el Presidente de la República, tratando asuntos particulares.

EL CONVENIO DE ASILO

Al salir de Palacio el doctor Ferrara, Secretario de Estado, ayer, declaró a los periodistas, que el convenio de asilo no tiene límites; pero que, a pesar de ello, el caso Menocal se ha de resolver muy pronto.

EL CENSO DE LOS SOLTEROS

Otro Secretario que ayer habló con los periodistas en Palacio fué el de Gobernación, el que declaró que si el Congreso aprobara la Ley de Impuestos al soltero, y el Presidente de la República la sancionaba entonces, será necesario establecer una oficina de Censo para el cobro del nuevo tributo.

LEYES SANCIONADAS

El Presidente de la República sancionó ayer varias de las leyes aprobadas por el Congreso, entre las que figura la de los nuevos Presupuestos de la Nación; la de las garantías constitucionales y la que ratifica el convenio del Gobierno con el Chase National Bank.

FELICITACION AL CONGRESO

El Secretario de la Presidencia dirigió ayer un afectuoso telegrama de felicitación a los Presidentes del Senado y la Cámara, a nombre del Presidente de la República, en el cual felicita a ambos cuerpos colegislativos, por la fecunda labor que han desenvuelto en estos últimos días, aprobando importantes leyes que resultan de grandes beneficios para la Nación.

En ese mensaje se expresa por el Jefe del Ejecutivo Nacional su gran satisfacción por ese esfuerzo del Congreso.

PROCESADO POR FALSEDAD EN DOCUMENTO MERCANTIL DECLARADO EN REBELDIA

El Juez de Instrucción de la Sección Segunda, doctor Andrés María Lazcano y Mazón, dictó ayer tarde auto de procesamiento, contra Juan Lahoz Calpe, exigiéndole fianza de 5,000 pesos, para que pueda gozar de libertad provisional.

El procesado se encuentra encausado por un delito de falsedad en documento mercantil y estafa, hallándose actualmente en rebeldía por lo que se le ha dado cuenta a las autoridades para su busca y captura.

UN REMEDIO IDEAL
Para un día o para toda la vida.

¡Al fin!... Al fin un laxante que se puede tomar toda la vida—todas las noches si fuere necesario—sin temor de malas consecuencias. La fórmula, concebida por el Dr. William Brandreth, afamado médico inglés, combina a perfección las propiedades medicinales de seis preciosos ingredientes vegetales.

El resultado es que hoy día las Píldoras de Brandreth gozan de una gran demanda en 70 países del mundo. Su acción es tan satisfactoria que les ha conquistado millones tras millones de agradecidos favorecedores. Los especialistas reconocen el mérito de la fórmula.

Las Píldoras de Brandreth ejercen su acción sobre el intestino grueso solamente, y por lo tanto no afectan la digestión.

Restablecen pronta, fácil e inofensivamente las funciones normales de la Naturaleza. Limpian el cutis, aclaran los ojos, purifican el sistema..... Y ni irritan ni envician.

Compre una caja hoy mismo y convénzase por sus propios ojos de que las Píldoras de Brandreth son un remedio ideal. Las venden todas las buenas farmacias.

MODA QUE NO PASA NUNCA.
LOS CIGARROS DE
GENER.
PORQUE LO EXTRAORDINARIAMENTE
BUENO, ESTA SIEMPRE DE MODA

A TODOS LOS QUE PADECEN
de ESTREÑIMIENTO, MALAS DIGESTIONES
CARGAZÓN de la LENGUA — ENTERITIS
INFARTOS BILIARES
Tomen por la noche, al acostarse, dos comprimidos de
Lactolaxine Fydau
Este remedio es un poderoso reeducador del intestino, el único capaz de curar el Estreñimiento y las afecciones que de él derivan.
La LACTOLAXINE FYDAU, admitida en los Hospitales de París, la prescriben las eminencias médicas en todos los países.
LABORATORIOS BIOLÓGICOS ANDRÉ PARIS, 4, R. de La Motte-Picquet, PARIS (France)
De venta en todas buenas farmacias.

M.E.C.D. 2016

RADIO Y ELECTRICIDAD

Por ALBERTO GIRÓ

TRASMISIONES PARA HOY

* * *

ESTACION C M W

1.185 kilociclos.
7.30 a. m.: Diario hablado.
10 a. m.: Sección social.
11 a. m.: Hora Radio Vermouth.
12 m.: Bagatelas radiofónicas. Orquesta de Romeu y los Trovadores Quevedo y Carbó.
1 p. m.: Diario hablado.
2 p. m.: Septeto Nacional.
3 p. m.: Sección social.
4 p. m.: Orquesta Riveiro.
4.30 p. m.: Mosaicos C M W.
5 p. m.: Orquesta de Corman con Luisito Valdés.
6 p. m.: Diario hablado.
7 p. m.: Hora Roja dirigida por Consuelito Núñez.
8 p. m.: Hora Múltiple: comedia «Diálogo de los burros», por el cuadro que dirige Enriqueta Sierra. Programa musical por la soprano Graciela Santos. Acompañamiento por el Conjunto Múltiple.
9 p. m.: Orquesta Almendares que dirige Aurelio Herrera.
10 p. m.: Sección social.
10.30 p. m.: Hora bailable C M W a cargo de la Orquesta de Corman con Luisito Valdés.
11.30 p. m.: Buenas noches.

* * *

ESTACION C M C Y
(Ideas Pazos)

1.365 Kc. 1.000 watts.
De 12 a 2 p. m.: Orquesta y jazz band de Manolo Barba. También el cuarteto internacional que integran Juanito Valdés y Nene Enrizo.
De 8.30 a 9.30 p. m.: Hora RCA Victor. Magno programa a cargo de la notable soprano María Ansoatequi de Pertierra, el popular tenor Emilio Medrano, el violinista ruso Goldsés Neiter y la exquisita pianista Blanquita Sainz.
De 9.30 a 10.30 p. m.: La orquesta de Próspero Díaz y su cantante Emilio Collazo.
A las 10.35 p. m.: Hora oficial y buenas noches.

ESTACION CMCF

890 Kc. 336.9 m.
De 9 a 10.30 p. m.: Programa de La Isla de Cuba Radio Clarion, bajo la dirección artística de la señora Graciella Marín de Azcárate y que estará a cargo de la señorita Esther Borjas, soprano, profesor y compositor Santos Menéndez y el dúo Quevedo Carbó.

* * *

ESTACION C M C

840 Kc. 356 m.
Trasmite de 6.45 a 11 p. m.

* * *

ESTACION CMBZ

1010 Kc. 296 m.
Trasmite de 9 a 10 a. m. y de 4 a 11 p. m.

* * *

ESTACION C M X

890 Kc. 336.9 m.
Trasmite de 11 a. m. a 1.30 de la tarde y de 7 a 9 p. m.

* * *

ESTACION W L W

700 Kc. 448 m.
Crosley Radio Corporation. Cincinnati, Ohio.
7.30 p. m.: Orquesta, canciones y diálogo.
8.15: Don Pedro Dance Orchestra, Hotel Gibson.
8.25: Bisquick Band.
8.30: Kruschen Program.
8.45: Centerville Sketches.
9: Dayton Thorobreds.
9.30: A Quarter Hour of Loveliness.
9.45: Peanut Pietro.
10: Vox Humana.
Bob Newhall, Mail Pouch Sportsman.
10.30: Tommy Atkins y His Londoniers.
10.45: Headlines of Yesterday.
11: Cal Calloways Orch (NBC).
11.15: Marian McKay Dance Orchestra, Swis Gardens.
11:30: Wayne King Dance Orchestra, Castle Farm.
12: Don Pedro Dance Orchestra, Hotel Gibson.
12:30: Wayne King Dance Orchestra, Castle Farm.

CMW
LA VOZ DE LAS ANTILLAS
1.185 kilociclos
HOY
A las 8 00 P. M
HORA MULTIPLE:- Comedia "Diálogo de los burros" por el cuadro que dirige Enriqueta Sierra.- Programa musical por la soprano Graciela Santos.- Acompañamiento por el Conjunto Múltiple.

JULIO EN LA FILOSOFÍA, S.A.

Colchonería "OK"

LIQUIDACION

de muebles para niños, colchones, colchonetas, almohadas, cojines, flor-seda a 20 cts. lb. Los colchones viejos se dejan nuevos.
Aguila 143. A-2273.

DIPLOMATICOS QUE NEGOCIAN CON LOS BONOS

Se ha constituído en Nueva York una sociedad encargada de supervigilar ese negocio

Acaba de constituirse en Ney York una sociedad bajo el nombre de «Latin American Asociates Inc.» con el propósito de «supervigilar» la tenencia de inversiones en bonos latino americanos, que representan alrededor de 144 empréstitos de 15 naciones, 9 Estados, 6 provincias, 6 departamentos y 15 ciudades de la América Latina y que en un 45 por ciento son defectuosas», según se anuncia.

La División Latinoamericana del Departamento de Comercio Extranjero Domésticos de Washington averiguará detenidamente el verdadero propósito de esta nueva sociedad.

Por el momento se observa la presencia extraña en el nuevo organismo y en otros grupos que se han formado para negociar en bonos de la América Latina, de personas que anteriormente ocuparon puestos diplomáticos o comerciales en el gobierno de su país.

Las investigaciones del senador Johnson, que hace algunos meses ocuparon las primeras planas de la prensa mundial, sacaron a luz que en épocas de bonanza, cuando los grandes bancos norteamericanos buscaban la colocación de empréstitos y la otorgación de concesiones al Sur del Río Grande, se valieron frecuentemente de individuos que en otras épocas fueron agregados comerciales y ministros plenipotenciarios de esas repúblicas.

LAMENTABLE ERROR

PINAR DEL RIO, junio 23 (por telégrafo).

Por deficiencia de redacción en un telegrama cursado ayer desde esta localidad, apareció en causa número 150 del Juzgado de Consolación del Sur, que se sigue por el asesinato de Eladio Rivera, que éste había dado muerte al señor Isidro Fernández, alcalde de Viñales.

Deseamos aclarar el error ya que lo sucedido es que el señor Fernández ha sido instruído de cargos en dicha causa por el asesinato del extinto Rivera.

Conste así, ya que dicha autoridad municipal goza de perfecta salud.

Felipe Díaz,
CORRESPONSAL.

Crónica Habanera

(Viene de la Página SIETE)

ASALTOS INTER-CLUBS

Un simpático almuerzo se celebró ayer por la mañana en los dominios del Casino Español en la Playa de Marianao.

El grupo antiguo de socios del «Habana Yacht Club» capitaneados por el Presidente Raúl de Cárdenas, asaltaron a sus compañeros de la Concha, disfrutando juntos de un ágape fraternal bajo el toldo en la playita del Casino.

Creadores y organizadores de esta nueva modalidad inter-clubs fueron los señores Enrique Ibáñez, del Casino, y Fabián Urrutibeascoa y Silvio de Cárdenas del Yacht Club.

El Marqués de Tiedra, Vice-Presidente de la Institución Hispana, esperaba a los asaltantes, en compañía de un grupo de socios.

Amenizaron el acto el cuarteto «Patria» y un vino espléndido que se deslizaba sin sentirse.

Siguiendo al Marqués de Tiedra y al doctor Raúl de Cárdenas, se encontraban presentes el señor Alberto Peón, Presidente de las Comisiones de Playa y Fiestas del Casino, el señor Luis Fernández Valle, Vice-Comodoro del Yacht Club, los señores Tomás Recio, Luis Grinda, Ernesto Sampera, Pablo Villegas, Tomás Faced, Jorge Bombalier, Fernando Galán, Enrique Ibáñez, Jesús Dobo, Juan Galán, Fabián Urrutibeascoa, Leandro Mejer, Capitán Carlos Montero, Rogelio Gilquel, Paquito Préstamo, Tony Martín, Servando Fernández Romero, José Alvarez, Gaspar Carbonell, Enrique Díaz Echarte, Alberto y Evelio Dobo, Ramón Riverón, Víctor M. Sánchez Toledo y Fernando Larcada.

A las dos de la tarde, con el sol alto y los ánimos en el zenit, hizo uso de la palabra el Marqués de Tiedra, para excusar al Presidente del Casino, señor Alfredo Cañal, que se encontraba indispuesto. Después derrochó frases de cariño y afecto para los visitantes. Le contestó el doctor Raúl de Cárdenas en nombre de los «yachtistas», entre los que dominaba el elemento de «La Perrera», con palabras no menos efusivas.

Hicieron también uso de la palabra Pablo Villegas, (el comandante «Mendivia») y Tomás Faced. Sus frases simpáticas y jocosas no perdonaron a nadie y causaron la hilaridad general.

Se distinguieron notablemente, Carbonell, tratando de hablar, y Larcada y Martín, acompañando al cuarteto con baile y maracas.

Terminó la fiesta con felicitaciones a Juan Galán en la víspera de sus días y el formal compromiso de todos para organizar una serie de «asaltos» entre socios de los clubs amigos.

EN SANS SOUCI ESTA NOCHE

Un grupo de matrimonios distinguidos dará una comida de despedida en honor de Mr. and Mrs. Edward Reed.

El conocido diplomático, Primer Secretario de la Embajada de los Estados Unidos, saldrá mañana para su patria en compañía de su esposa.

A la comida que reseñaremos en la próxima edición, asistirán más de treinta personas. Edel FARGES

SOCIEDADES CUBANAS

a cargo de Manuel A Calvo

CLUB DE COMUNICACIONES

Animado recibo bailable.

Tuvo lugar anoche como es costumbre en los aristocráticos salones del prestigioso Club de Comunicaciones Muchas fueron las damas y damitas que dieron realce y esplendor a esta simpática reunión de socios, familiares e invitados.

Extenso el programa.

Fué ejecutado por la famosa orquesta del «Jockey Club», «Red Devils»», que dirigen los profesores Barba y Eguiluz, para los cuales tuvo la concurrencia muy merecidos y prolongados aplausos.

RIVERSIDE YACHT CLUB

Transferidos los tés.

Según acuerdo del Comité de la Casa, tendrá lugar únicamente los domingos de 5 a 8 o bien de 6 a 9.

Próximamente.

Se llevará a efecto la anunciada excursión a Varadero, para los señores asociados y sus familiares. Las inscripciones serán admisibles hasta el jueves día 7.

Informaré.

LUYANO FOOT BALL CLUB

Grandiosa fiesta.

Dispuesta está, para el próximo día 2 de julio, por la entusiasta Directiva del simpático «Luyanó Foot Ball Club», bajo la denominación de «Una Noche de Amor».

Selectos bailables.

Se llevará a efecto mañana, noche de San Juan, en la decana Sociedad del Pilar, con motivo del 84 aniversario de su fundación.

Existe la mayor animación.

Entre todos los asiduos concurrentes a la fiestas de esta institución que siempre resultan muy atractivas.

CLUB DEPORTIVO LUYANO

Regio baile de sala.

Señalado está para el día 9 de julio, por la directiva de este novel Club, bajo el sugestivo nombre de «Noche de Ilusión».

Renombrados conjuntos.

Amenizarán los bailables, entre los cuales figuran ya, la orquesta de Belisario López, y el Septeto Segundo Nacional.

Continuaré informando.

SUCESOS DE MARIANAO

ATACADO DE TETANOS

MARIANAO, junio 23.—DIARIO. Habana. (Por teléfono).

Joaquín Hernández Montero, de Marianao, de 8 años y vecino del Reparto Zayas, fué asistido en el Centro de Socorro por el doctor Jiménez Reyes, de una herida punzante infectada, en la región plantar izquierda, con síntomas de tétanos.

Se había enterrado un clavo mohoso sin darle importancia.

Por su estado de gravedad fué trasladado al Hospital Calixto García.

ASISTIDA DE UN NAVAJAZO

Nicolasa Rodríguez Pérez, de Pedro Betancourt, de 17 años y vecina de Escobar 3, en la Habana, fue asistida por el doctor Anglet de una herida en la región glútea izquierda.

Manifestó que tuvo una disputa con su concubino Francisco Blanco Scull (a) «Yayito», vecino de la Víbora, quien con una navaja la hirió, dándose a la fuga.

Está en el Hospital Calixto García.

AL VIVAC

El vigilante Francisco Blanco detuvo a Lorenzo Marquetti Valdés, de la Habana, de 21 años y vecino de la calle Real 83, en la Ceiba.

Este Marquetti es jefe de una banda que se titula de «los pistoleros» y fué agredido por otro sujeto perteneciente a otra banda que radica en el Cerro nombrado Agustín Blanco (a) «Mongo», que es jefe de dicha banda, quien en unión de «Gorrión», «Lechuza», «Tiñosa», «Foca», «Piedra» y «Fajardo», le causó las lesiones leves de que fué asistido en el Centro de Socorro.

Ingresó en el Vivac.

TRATO DE SUICIDARSE

Catalina González Valdés, de Marianao, de 24 años y vecina de Martí 85, fué asistida por el doctor Alfonso de intoxicación grave.

Declaró que con ánimo de suicidarse por hallarse aburrida de la vida había tomado varias pastillas de permanganato.

Fué trasladada al Hospital Calixto García.—Corresponsal.

EN UNA REYERTA FUERON HERIDOS GRAVES 2 HOMBRES

MARIANAO, junio 23.— DIARIO, Habana.

El doctor Jiménez Ansley, médico de guardia en la Casa de Socorro, asistió a las once de la noche de hoy a Juan Luis Delgado Mendoza, de diecinueve años, vecino de Sandoval, 24, de una herida incisa como de treinta y cinco centímetros de extensión que interesa los tejidos al nivel de la región escapular derecha, siendo su estado de gravedad, a Orestes Maza Mendoza, de veintitrés años, vecino de Almendares y San Faustino, de una herida punzante al nivel del tercio medio de la cara posterior del antebrazo izquierdo, siendo su estado de carácter leve.

Declaró Orestes a la policía que ayer, con vista de las amenazas de muerte de que era objeto por parte de Juan Luis, hizo una denuncia en la jefatura de policía, y esta noche, transitando por Real entre San Andrés y Santa Lucía, fué agredido por dicho individuo con estilete, por lo que se vió precisado a defenderse con una navaja que portaba.

Ambos individuos fueron remitidos al Vivac. CORRESPONSAL.

IMPUESTA UNA MULTA EN VEZ DE 3 AÑOS DE CARCEL

La Sala Tercera de lo Criminal de la Audiencia ha dictado sentencia en la causa seguida contra Eliecer García.

El fiscal pedía tres años de reclusión; pero la Sala, de acuerdo con la tesis del doctor Adolfo Ruiz Martínez, impuso al encausado una pequeña multa solamente.

SUSTRAJERON MAS DE 30 LLAVES DE UN EDIFICIO

Manuel Leston Leston, encargado del edificio situado en O-Reilly número 11, denunció en la Policía Judicial, que del elevador del cual también está encargado para su funcionamiento, le habían hurtado en horas de la mañana un llavero conteniendo más de treinta llaves perteneciente a los distintos departamentos de la casa, que se encuentran alquilados, sin que tenga sospechas de nadie.

Agregó que, en días pasados, también le hurtaron unos espejuelos y otros objetos que aprecia en la cantidad de doce pesos.

Ignora el denunciante el propósito de las personas que se han apoderado de las llaves, por lo que determinó dar cuenta para salvar su responsabilidad.

Agentes de la Policía Judicial investigan el hecho.

COMPRE ESTA CASA

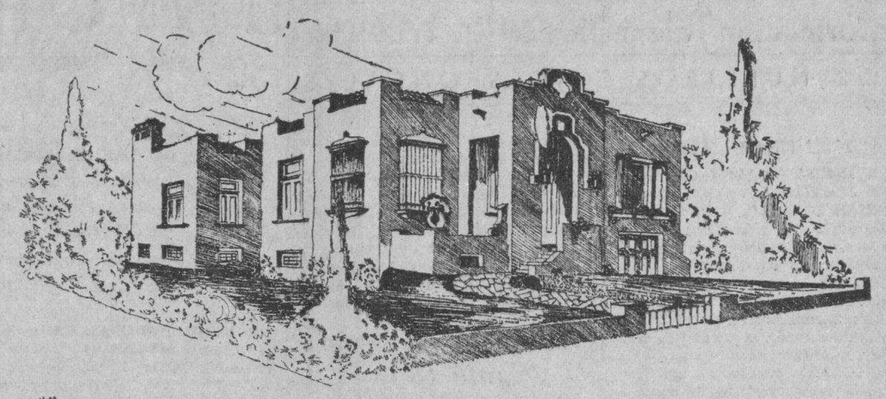

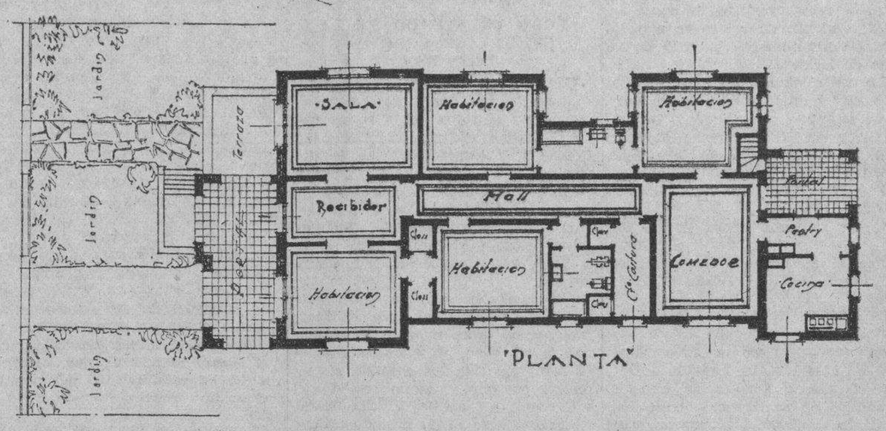

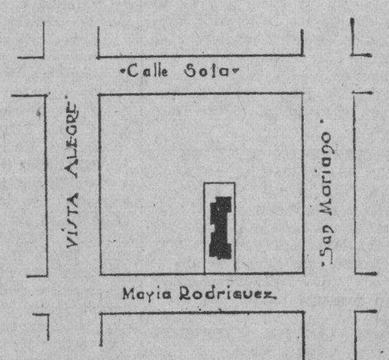

En construcción en la Avenida de Mayia Rodríguez entre San Mariano y Vista Alegre, en el Reparto Mendoza; a la acera de la sombra, punto muy alto, con muy buenas vías de comunicación, a 2.50 mts. de alto sobre el nivel de la acera; teniendo en esta parte garage, cuarto y servicios de chauffeur, cuarto y servicios de criado, cuarto de desahogo para baúles y equipajes, y en la planta general, jardín, portal, terraza, recibidor, sala cuatro hermosas habitaciones con sus closets, dos baños intercalados completos, cuarto de costura, hall central, comedor, pantry y cocina, portal al fondo, lavadero, carbonera, patio, traspatio y pasillos laterales.

La fabricación es de primera clase, con los muros de concreto reforzado hasta la planta baja, muros de ladrillo de citarón, techos de concreto monolíticos, carpintería de cedro de 2" de espesor, instalación de agua fría y caliente en todos los aparatos, azulejo inglés de primera color en un baño y blanco en el otro, zócalo de azulejo valenciano blanco en el pantry y la cocina, pisos de mosaicos de $60.00 y $80.00 millar, rejas en todas las ventanas, etc.; en una palabra, fabricación de primera clase perfectamente acabada.

PRECIO $10.500.00, de entrada $3.500.00 y el resto con facilidades de pago

También tenemos en construcción en la Calzada de Columbia, en el Reparto Alturas del Río Almendares, y en la calle Doce del Reparto Ampliación de Almendares.

PREGUNTENOS precio de la casa que Ud. quiera construir, o que residencia podemos ofrecerle por el dinero que Ud. quiera invertir sin compromiso alguno para Ud.

Habana California Constructing Co.
O'REILLY 40 Teléfonos M-7058 y M-7070

Amdor y Director, Técnico
CRISTOBAL DIAZ
Ingeniero y Arquitecto

¡DE CUBA, HERALDO!...

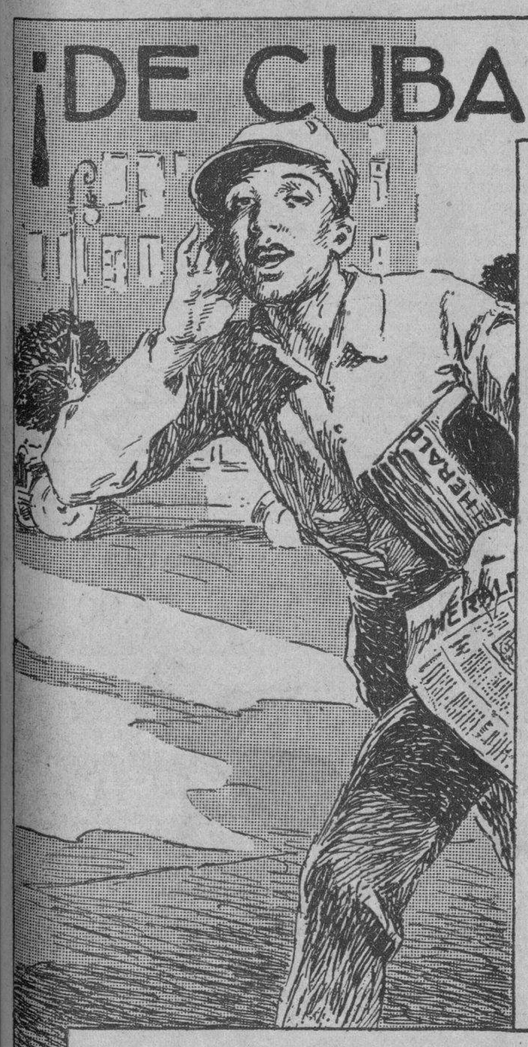

Este grito familiar volverá a resonar el 1 de julio en las calles bulliciosas de La Habana, en las serenas de las ciudades provincianas, y cada vez que se escuche será que ha pasado algo digno de ser recogido en letras de molde, lo mismo en el territorio de la República que en el ancho mundo.

Pero este pregón, que desde los primeros tiempos de HERALDO DE CUBA sólo se ha oído una vez cada día, al filo de las doce, se oirá, desde el 1 de julio, tres veces diarias: al alba, al mediodía y a las siete de la noche.

HERALDO DE CUBA publicará tres ediciones diarias. La experiencia muestra que vivimos en una época febril, en que los acontecimientos se suceden unos a otros, cada cual modificando nuestros destinos privados o colectivos, dejando al pasar una caricia o un rasguño, una esperanza o una decepción. Nunca como ahora tiene más fuerza de verdad la perogrullada de Pelletán: "El mundo marcha", porque cada minuto, cada segundo, cuentan.

¡Heraldo...! Sin dilación
me lanzo ufano y contento
por las calles, dando al viento
la gloria de mi pregón...

La última palpitación
de la viva actualidad
brindo a la curiosidad
del lector, como aguinaldo...
Compren el "¡De Cubaaa, Heraldo...!",
órgano de la verdad..

Por eso es que tres veces
diarias volverá a escucharse
de uno al otro confín de la
República el familiar pregón

¡De Cubaaa, Heraldo!

PARA MEJORAR RELACIONES DE CUBA CON E. U.

La comisión que preside el Sr. de Oña suspendió ayer la reunión y se efectuará hoy

La reunión que debía celebrar ayer la Comisión para el mejoramiento de las relaciones comerciales entre Cuba y los Estados Unidos tuvo que suspenderse por no poder asistir la mayoría de sus miembros.

Se llevará a cabo hoy, a las 10 de la mañana, bajo la presidencia del señor Jorge de Oña, y se fijará en la misma la fecha para la celebración de la asamblea de representantes de las clases vivas del país, en que se deberá aprobar los estatutos y proceder a la elección de los miembros que faltan para completar la comisión, que debe ser de once miembros.

LAS NOTICIAS RECIBIDAS EN LA BOLSA DE N. YORK EJERCIERON INFLUENCIAS CONTRADICTORIAS

La aprobación, por el Senado de los Estados Unidos de la ley de auxilio que autoriza la emisión de quinientos millones de pesos en bonos de O. Públicas, afectó a ciertos valores

Por Thomson and McKinnon

NEW YORK, junio 23.—LUIS MENDOZA Y CIA.—Aunque el carácter general del mercado defirió poco del tono de ayer, en el fondo fué mejor. La presión se reanudó en las más nas emisiones que tan perceptiblemente sufrieron ayer, pero no fué tan persistente. Y esta presión se prolongó hasta asociarse con la posibilidad de adversas decisiones en materia de dividendos. Por lo demás las noticias parecieron ejercer influencias contradictorias. Aunque la acogida dispensada a la reducción de armamentos propuesta por Norteamérica dió lugar a no pocos comentarios, no pudo hacer salir al mercado de su apatía. Débese esto sin duda alguna a la situación nacional. El hecho de que no obstante las objeciones del Presidente Hoover, el Senado haya aprobado la sección de la ley de auxilios que autoriza la emisión de quinientos millones de dólares en bonos de obras públicas, produjo cierta decepción, afectando en forma más directa a los valores del gobierno. El proceder del Senado da a entender que con ello se retrasará el término de las sesiones del Congreso y esto, naturalmente, prolonga la incertidumbre. Aparte de estos factores, la falta de interés del mercado tiene su origen en lo desalentador de nuestro panorama industrial. La obscuridad que envuelve el porvenir y las pocas satisfactorias ganancias que rinden las operaciones actuales hacen que las gerencias de las grandes empresas traten de conservar en todo lo posible sus recursos.

E. P. D.

La Sra. Francisca Brea, Vda. de Fraga

TERCIARIA CARMELITA

HA FALLECIDO

Habiendo recibido los Santos Sacramentos y Bendición Papal

Y dispuesto su entierro para hoy, día 24, a las cuatro p. m., sus hijos y amigos, que suscriben, ruegan a sus amistades encomienden su alma a Dios y se sirvan acompañar su cadáver desde la casa mortuoria, Reyes 53, esquina a Luz, Jesús del Monte hasta el Cementerio de Colón, favor que agradecerán eternamente.

Habana, 24 de junio de 1932

Pbro. Rafael, Abelardo y Pedro Fraga y Brea; Ana Riverón de Fraga; Mons. Dr. Alfonso Blázquez; R. P. José Rodríguez Pérez; R. P. Samuel, C. D.; Dres. Joaquín Hernández y Eduardo Cartaya

¿DOLOR —DE— MUELAS?
Alivio Instantáneo CON
JIFFY
JIFFY es producto de los fabricantes de las Cataplasmas POLORIS Y ACADONA

M.E.C.D. 2016

Admitida otra reclamación contra la Asamblea Municipal del Partido Liberal de Camagüey

Información Telegráfica del Interior de la Isla

POR NUESTROS CORRESPONSALES

Pinar del Rio

SE INICIA CAUSA CONTRA EL ALCALDE DE GUANAJAY

PINAR DEL RIO, junio 23.—(Por Telégrafo).—El señor Raul Bulnes Zamora, ha denunciado ante el Juez de Instrucción de Guanajay, que el pasado día 15, se personó en representación de su señor padre José Bulnes Sarmiento, en la oficina de la Administración Municipal de Guanajay, con el objeto de entregar al Alcalde, José M. Mora, una solicitud de rectificación de la cuota de amillaramiento de las casas marcadas con los números 13 y 19 de la calle de Herrera.

Expone el denunciante que dicha autoridad municipal, se negó a recibirla, alegando que no podía hacerlo, porque la Secretaría de Hacienda le tenía dada orden de que esas solicitudes se acompañaran con el último recibo de la casa en lo referente a contribución.

Se ha radicado causa por delito cometido por funcionario público contra el ejercicio de los derechos individuos.—**Felipe Diaz,** Corresponsal.

SUSTRACCION DE UNA MENOR

PINAR DEL RIO, junio 30.— (Por Telégrafo).—La señora Julia Sánchez de Massana, ha acusado a Genaro González Benitez de haberse personado en su domicilio en unión de Pablo Izquierdo y un guardia rural, con el fin de llevarse a la niña Elsa del Carmen González Sánchez, hija de Genaro González y de una hermana suya nombrada Francisca Sánchez.

La causa ha sido radicada por sustracción de menores.—Felipe Diaz, Corresponsal.

LOS MAESTROS QUIEREN COBRAR

GUANAJAY, junio 23.— Por telégrafo.—La Asociación Local de Maestro desea hagamos pública por este medio, la crítica situación porque atraviesa, ya que aún no le ha sido abonado el pago correspondiente al mes del pasado marzo.—Corresponsal.

UNA COMISION DE MAESTROS

PINAR DEL RIO, junio 23 (por telégrafo).

Esta tarde nos ha visitado una comisión de maestros de Instrucción Pública, rogándonos que hagamos llegar por mediación del DIARIO DE LA MARINA ferviente súplica al secretario de Hacienda, a fin de que les sean abonados sus haberes correspondientes al mes de marzo lo antes posible, ya que aun no lo han percibido y es muy crítica la situación por que atraviesan.

Felipe Díaz,
CORRESPONSAL.

Habana

MUERTO EN ACCIDENTE

SANTIAGO DE LAS VEGAS, junio 23.—(Por telégrafo).—Ha causado honda pena en esta poblacion el fallecimiento por accidente del señor Roberto Tió Martínez, que tuvo fatal desenlace en la tarde de hoy. Mañana se verificará el sepelio del infortunado Tió Martínez.

Llegue a sus familiares, por este medio, la expresión de mi más sentida condolencia.—Corresponsal.

RENUNCIA Y NOMBRAMIENTO

GUANABACOA, junio 23 DIARIO. Habana.

Por tener que atender a múltiples asuntos relacionados con su profesión, renunció hoy el cargo de médico municipal de esta Villa el doctor Gustavo Cardelle, siendo nombrado en su lugar el doctor Juan Mons. La renuncia del joven Cardelle ha sido muy lamentada por todos, especialmente por las familias pobres, don de goza de generales simpatías.

CORRESPONSAL.

Matanzas

SALA DE VACACIONES

MATANZAS, junio 23.—(Por Telégrafo).—La Sala de Vacaciones de la Audiencia de esta provincia quedará integrada en la siguiente forma: Presidente, doctor Ramón Pagés Solís, Magistrados, Gonzalo Pumariega, Adolfo Hernández Junco; de Secretario, el oficial de la Sala, doctor Luis B. Borges.

CONTINUA EL JUICIO POR EL ASESINATO DEL ASIATICO ALFONSO AU

Continúa el juicio por el asesinato del asiático Alfonso Au, en el que se sigue causa contra Aurelio Rivas, Fabián Diaz y Francisco Herrera, informando el abogado Fiscal, doctor Francisco Zayas y acusador privado, doctor Mario Jordan, quienes solicitan la pena de muerte para los procesados. Mañana informará el doctor Horacio Reyes Lovio, defensor de los encausados en el proceso.

A DISPOSICION DE LA AUDIENCIA

Ingresaron en la cárcel de esta ciudad esta mañana, los tres procesados en la causa No. 172 del Juzgado de Alacranes por el asesinato verificado en la persona del extinto Victor M. Collazo. Son Dámaso Casares Peña, Valentín Casares Otero y Ramón Prado Sabater, quienes están a la disposición de la Audiencia.—Corresponsal.

AMARILLAS, junio 23 (por telégrafo).

Tras larga y penosa enfermedad, ha dejado de existir en este pueblo, el joven Gonzalo Sardiñas. Ha sido hondamente sentida la muerte de tan estimado joven, muy querido y estimado en la localidad.

Mañana se verificará el sepelio del infortunado Sardiñas.

Llegue por este medio a su viuda y demás familiares del extinto, nuestro pésame sentidísimo.

CORRESPONSAL.

PUBLICACION CLANDESTINA

MATANZAS, junio 23.—Por telégrafo.—El Juzgado de Instrucción de esta ciudad ha radicado la causa No. 563, por publicación clandestina, con motivo de haber circulado sin pie de imprenta una hoja suelta, firmada por el Representante doctor Santiago Verdeja y dirigida a los conservadores del término municipal de Matanzas.

CAUSA POR INCENDIO

Se ha radicado la causa No. 366 en el Juzgado de Colón por incendio con motivo de haber sido destruido por el fuego un rancho de tabla en la colonia «Alava», de la propiedad de Guillermo Colominas. Se ignoran quienes puedan ser los autores del hecho.

Corresponsal.

Santa Clara

ROBO FRUSTRADO EN LA OFICINA DE CORREO Y TELEGRAFO

GUAYOS, junio 23.—Por Telégrafo.—En la madrugada de hoy penetraron los ladrones en la casa donde se halla instalada la oficina de Correo y Telégrafo de esta localidad, con ánimo de robar, no pudiendo lograr dicho propósito, debido que el Administrador de ese Departamento, Juan Bautista Jiménez, como celoso funcionario, sabe poner a buen recaudo los documentos y valores.

Los malhechores para poder entrar en la morada del señor Jiménez, violentaron una puerta del fondo que da al patio, abriendo habilmente otra, sin que los familiares pudieran percibir el meno truido.

Cuando el empleado Demetrio Rodríguez llegó en las primeras horas de la mañana a la oficina con ánimo de abrirla al servicio público, se sorprendió al notar que todos los papeles y muebles se hallaban en completo desórden.

Las autoridades levantaron acta de la ocurrencia.—Corresponsal.

ATACADO POR CUATRO FORAGIDOS EL DIRECTOR DEL PERIODICO «EL TIEMPO»

PLACETAS, junio 23.— (Por Telégrafo).—En las primeras hora de la mañana de hoy, cuando se disponía a abandonar su domicilio el señor Isidro Rodríguez, Director del periódico «El Tiempo» y persona de relevantes virtudes, fué atacado inesperadamente por cuatro individuos que lo lesionaron con palos.

El señor Rodríguez fué trasladado al gabinete del doctor Alejandro Garabito quien después de tratarlo, certificó de menos grave sus lesiones.

Iniciadas inmediatamente las diligencias, se procedió a detener a los hermanos Valdejiles que en número de cuatro, fueron los que atacaron al periodista en forma tan desventajosa como inícua.

El movil de la agresión es que, en días pasados, se publicó en las notas policiacas que Raul Valdejiles fué procesado por robo y detenido por la Guardia Rural, a la que hizo agresión. Las autoridades deben imponer un enérgico correctivo a esas gente maleante que no respetan a las personas decentes que solo cumplen con un deber informativo y que están a merced de ciertos foragidos de pésima reputación social.

Corresponsal.

HERSHEY Y LA INDUSTRIA DEL GIRASOL

CIENFUEGOS, junio 23 DIARIO. Habana.

Rúmorase en esta ciudad que la Compañía Hershey propónese iniciar y estimular el cultivo del girasol para llevar este producto a sus fábricas de Matanzas, sembrando al efecto dicha planta en 600 caballerías de tierra que unidas a las otras 600 que posee en aquella provincia harán mil doscientas a fin de cultivar 324 quintales que se paga a razón de $1.75 quintal.

Se nos asegura también que proximamente el ingeniero encargado general de la fábrica Hershey, doctor Aisentein, de nacionalidad rusa, ofrecerá algunas conferencias en esta ciudad sobre la siembra y recolección del girasol, con el cual y el maiz y la yuca, se puede fabricar pan. Poniéndose de acuerdo los agricultores de este término, bien puede aminorarse la crisis del trabajo, aliviándose también la miseria reinante.

La idea de la corporación Hershey ha sido muy bien acogida por los cienfuegueros.

ATROPELLADA UNA MUJER

Como a las dos de la madrugada de hoy se oyeron gritos de auxilio que partían de cerca del edificio de la Jefatura de Policía por lo que se dirigió a la esquina de Martí y Santa Cruz el vigilante Leonar, hallándo a la joven María Natividad López Sosa, de Cienfuegos, de 20 años de edad y vecina de Cayo Carenas, quien declaró que momentos antes dos individuos la habían maltratado de obra por negarse a acompañarlos al hotel Ciervo de Oro, dándose a la fuga.

María Natividad fué asistida en el Hospital de Emergencias de lesiones leves diseminadas por el cuerpo.

SEPELIO

CRUCES, junio 23.

A las cuatro de la tarde de hoy se verificó el sepelio de Don Raimundo Díaz muy estimado en este pueblo ,donde residió por espacio de muchos años.

Apesar de lo desapacible del tiempo el pueblo concurrió al sepelio.

CORRESPONSAL.

PROCESADO EN LIBERTAD

CIENFUEGOS, junio 23 DIARIO. Habana.

Por orden del Presidente de la Audiencia de Santa Clara fué puesto hoy en libertad el asiático Luis Chong, procesado hace algunas semanas en la causa número 527 del corriente año por infracción de la Ley de 25 de julio de 1919 (Narcóticos) debido a haber prestado fianza de $300 que le fueron exigidos.

EQUIVOCACION FATAL

Por el médico de guardia en el Hospital de Emergencias fué asistida de síntomas de grave intoxicación la joven Zoila Quesada y Guida, de 16 años de edad, soltera y vecina de la calle Dorticós e Industria, siendo su estado de carácter grave. Una vez asistida fué trasladada a su domicilio, donde declaró a la policía que padeciendo de un fuerte dolor de estomago, en vez de tomar una medicina, ingirió un corrosivo que días antes le había sido recetado para un dolor de oídos.

SUSTRACCION DE BOMBILLOS

Gerardo Castillo Arrevole, de 47 años de edad, natural de la Habana empleado de los Ferrocarriles Unidos de la Habana, denunció a la policía que desde hace algunos días vienen sustrayéndole bombillos eléctricos que pone en el pasillo de su casa situada en Aguilera 200, altos, habiéndose enterado por un empleado de una casa de efectos eléctricos que los últimos se los había hurtado un individuo de la raza blanca en unión de otro de la raza negra, a quienes no conoce.

SEPELIO

Hoy fué conducido a Cruces el cadáver del señor Ricardo Díaz Rodríguez, fallecido aquí ayer donde se le dió cristiana sepultura. El cortejo fúnebre lo componían numerosas guaguas, automóviles de alquiler y particulares y numeroso público, demostrativo de las generales simpatías de que gozaba el extinto.

Paz a sus restos.

CORRESPONSAL.

Camagüey

DETENIDO UN PROFUGO DE LA JUSTICIA

CAMAGUEY, junio 23.—Por telégrafo.—Hoy fué detenido por el policía Especial Diego López Padilla, el prófugo Ricardo Pol Castillo, reclamado en causa No. 289 del Juzgado de Ciego de Avila, por suplantación de billetes de la Lotería Nacional.

Fué conducido esta tarde a esa población.— Corresponsal.

Oriente

EL JUEZ DE HOLGUIN CON EL JEFE DE LA POLICIA INICIA UNA BATIDA CONTRA LAS BANCAS DE TERMINALES Y LISTEROS AMBULANTES

HOLGUIN, junio 23 (por telégrafo).

Para las nueve de la mañana del 27 del presente mes de junio, se ha señalado juicio en el Juzgado de Instrucción contra determinadas personas que señala la opinión pública como banqueros de terminales y apuntadores ambulantes.

El doctor Manuel Francisco Barroso, juez de esta localidad, ha emprendido, con el auxilio eficaz del jefe de la policía, una cruzada a fin de perseguir a todos aquellos que se dedican a jugar al prohibido y que suman casi una veintena.

A muchos de los acusados se les ha podido probar el desacato de la Ley, toda vez que se les ha encontrado en su poder listas y otras apuntaciones para dicho fin.

Se les ha exigido fianza por valor de cien pesos.

Hay varias personas que también se dedican a las apuntaciones y que ya han sido condenadas en diferentes juicios, sin que por el momento se haya comprobado su culpabilidad. Se ha cursado orden al jefe de la policía, señor Mario Leyva González, a fin de que se persiga obstinadamente a todos los que vienen dedicándose a esa explotación inicua. Hay varias mujeres también señaladas que, seguramente, caerán en las redes policíacas, de un momento a otro.

González Alvarez, CORRESPONSAL.

INFORMACION POLITICA

El Coronel y Senador Carlos Machado nos hace declaraciones sobre la candidatura a Gobernador por Las Villas.—Crítica al Jefe del Partido Liberal allí.—Sin embargo, no aspira a dicho cargo.—Activos los amigos de José Emilio Obregón del barrio de la Punta.—Los visitantes del joven candidato al Gobierno de la Provincia.—Lo que nos dice Pedro Llorens del problema liberal de Vives.—González Shelton será nominado Representante por Oriente.—Suspendido el almuerzo a Juan O-Nagten.—Los renancetistas en Atarés y la aspiración de Magarolas a Concejal.—Pastor del Río, poeta y político, se dirige a los conservadores espirituanos en un manifiesto.—La Sala de Armas del Capitolio.—El miembro político ante la Junta Municipal Electoral por los conservadores.—Benito Raurell es de Cascajal.—La sesión del T. S. E.

DICE EL CORONEL CARLOS MACHADO

Estamos viviendo, por lo que en realidad resultan determinados políticos, momentos de exagerada fantasía. Hace unos días afirmé que si en una ocasión tuve los votos del Partido Popular—representando ello honor y consideración para mí—no veía el motivo por que no volviera a aceptarlos en cualquier oportunidad que conviniera a ese partido y a los intereses políticos que yo represento; y tanto por razón de esas manifestaciones, cuanto por la forma cariñosa con que el coronel Cruz hubo de referirse a mi persona cuando afirmó que los populares de las Villas tienen por mi verdaderas simpatías, es lo cierto que alrededor de ese asunto se han querido llevar las cosas con una velocidad hasta ahora no existente.

Y conviene aclarar que, efectivamente, en el ambiente del populismo villareño está por muchas razones, más vinculada mi persona que la del jefe del Partido Liberal en aquella provincia; que los procedimientos de este jefe son los que lo distancian y me acercan; que entre el jefe del Partido Popular y yo hay antecedentes que nos unen y estrechan más, cuanto más se recuerdan, y que por ello, dada mi inconformidad con determinados procedimientos, es que podremos llegar a estar muy cerca los populares y yo, unidos posiblemente, pero esto no quiere decir que yo sea un aspirante a esa nominación de que se habla, ni tampoco que me la hayan ofrecido.

Carlos Machado.

Junio 24 de 1932.

AMIGOS DE OBREGON DEL BARRIO DE LA PUNTA

Una comisión formada por los señores Pelayo Fernández, presidente del Comité de Amigos de Obregón del barrio de la Punta, Abelardo Bueno, secretario, y Angel Hermida, miembro de dicho Comité, cambió impresiones con el señor José Emilio Obregón, candidato a gobernador de esta provincia por el Partido Conservador, y le dió cuenta de los trabajos que viene realizando dicho Comité que está establecido en Refugio 2 y lo integran nutridos elementos de los torcedores en huelga.

El señor Obregón les agradeció sinceramente sus manifestaciones y les hizo presente que podían contar con todas sus simpatías en favor de la justa causa que defienden los elementos torcedores, por estimar que eso era lo justo y lo patriótico.

EN LA OFICINA DE JOSE EMILIO OBREGON

Durante el día de ayer visitaron al señor José Emilio Obregón, candidato a gobernador de la Provincia de la Habana, por el Partido Conservador, las siguientes personas:

Doctor Gustavo Pino, señor Emilio Sardiñas, señor Eugenio Rodríguez Cartas, candidatos a representantes.

Ramón Casas, candidato a consejero provincial.

Miguel F. Triac, candidato a consejero provincial.

Pedro Dobal, jefe de los conservadores de Medina.

Capitán Antonio Cantón, candidato a alcalde de Melena del Sur, con Pablo Vila.

Alberto Fernández, alcalde de Jaruco y presidente de los conservadores y Santos Caso, vicepresidente, con una comisión.

Señor José Ricardo Perea, secretario del señor Rodríguez Cartas.

Francisco Castillo Duany, candidato a representante.

Pelayo Fernández, Angel Hermida y Abelardo Bueno, del barrio de la Punta.

Manuel Cárdenas, del Cristo.

Miguel Ocejo, candidato a consejero provincial.

Rolando Bolaños, de San Miguel del Padrón.

Antonio B. Simón, candidato a representante.

Sebastián Román, del ejecutivo de Puentes Grandes.

Emilio Sardiñas, Jr.

Antonio G. Zamora, director de El Hogar.

José Banderas, candidato a representante.

Oscar López.

Narciso González, de la Hermandad Ferroviaria.

Pascual Dreke, Genaro Campos, Tomás Ricardo Pelayo, Luis Barriera, nacionalistas de los barrios de Jesús María y Chávez, presentados por Duany Méndez.

Manuel Pruna Blanco, presidente del Ejecutivo Conservador de San Felipe y el secretario Antonio Moreno, que presentaron a los señores Francisco Barreras y Pedro Vento, de Puentes Grandes, liberales. José de J. Ortoño, procurador, conservador, aspirante a concejal de Regla, que dirigió un manifiesto al electorado de dicha localidad haciendo resaltar los méritos de los señores Obregón, Castellanos, Duany y Banderas, para ocupar los cargos para los cuales están postulados.

LIBERALES DE VIVES

A Pedro Llorens, presidente de los liberales del barrio de Vives, le ha surgido un cisma. Varios elementos pertenecientes al comité que preside se le han ido de renuncia ante la Junta Municipal Electoral, y el Comité se resiente ante el abandono de esos luchadores políticos.

Ayer tuvimos oportunidad de encontrarnos en la Cámara con el presidente Llorens, quien nos dijo que su amistad con el capitán José Izquierdo, alcalde de la ciudad, eran las mismas, que no se habían enfriado y que por lo tanto él resolvería todos los problemas del barrio de acuerdo con Izquierdo.

GONZALEZ SHELTON, REPRESENTANTE POR ORIENTE

Según nuestras noticias, en el ticket conservador de Oriente, ha de figurar Alberto González Shelton, industrial, expresidente del Club Rotario de la Habana.

La nominación de González Shelton cuenta con grandes simpatías en la tierra de los Maceo.

UN ASPIRANTE A CONCEJAL

Rafael Magarolas, industrial, persona de positivo arraigo en el barrio de Atarés, aspira a ser encasillado como candidato a concejal en los comicios próximos.

Magarolas tiene amigos y tiene un barrio que lo respalda.

RAFAEL PICHARDO FUENTES

En la boleta popular de las Villas, según nuestras noticias, ha de figurar Rafael Pichardo Fuentes como candidato a representante.

La Secretaría de Hacienda—es decir—sus empleados de más significación empujan esta candidatura. Se constituirá un comité en breve.

OSCAR MORALES

Consejero, político—cardialidad y simpatía—Oscar Morales no descansa. Para él, como la forma rotaria, prestar servicio es un deleite. Es uno de los más fuertes candidatos a consejeros de los conservadores.

LOS RENACENTISTAS DE ATARES

Juan Peláez Nucle, líder de los renacentistas de Atarés, no descansa. Dice que se dispone a luchar hasta lograr que el renacentismo en su barrio sea la primera fuerza.

UN MANIFIESTO DE PASTOR DEL RIO

Pastor del Río, representante a la Cámara, poeta y orador, le ha dirigido un manifiesto a los conservadores de Sancti Spiritus—término del cual es jefe—en documento que es todo un ideario político.

ALMUERZO SUSPENDIDO

Los señores Antonio Marichal, Manuel García, Alberto Sotolongo, Ramón H. Gato y José Antonio Villazón, miembros de la comisión organizadora del almuerzo homenaje que se pretendía dar al señor Juan O-Nagten el próximo día 24 del actual, con motivo de su onomástico, ha suspendido la fiesta, para una fecha que en breve se dirá.

LA SALA DE ARMAS DEL CAPITOLIO

Los periodistas políticos y los que hacen la información del Congreso obtendrán gratis las clases del eminente profesor—persona exquisita—señor Rivas. El maestro Rivas, como se le conoce en forma tan laudatoria en todos los círculos habaneros, ha tenido la gentileza de acceder a la solicitud de nuestros compañeros, y, por lo tanto, será su maestro de armas.

La sala del Capitolio, modelo en su clase, atendida con tanta solicitud y pericia por el maestro Rivas, será en lo adelante lugar de cita de los periodistas del Capitolio.

JUAN A. ARRONDO

Arrondo, miembro político del P. Conservador ante la Junta Municipal Electoral, verdadero as de la política, elemento indispensable del Partido está hoy de fiesta. San Juan. Sus amigos lo festejarán. El repórter se une a esas congratulaciones.

PARTIDO PROGRESISTA

Ejecutivo Municipal de la Habana

De orden del señor presidente, tengo el honor de comunicar a nuestros correligionarios, que han sido designados para los cargos de miembros de las comisiones de inscripciones del Distrito de la Habana, que la oficina provisional del partido Muralla No. 91, altos, estará abierta el sábado 25 y domingo 26. de ocho de la mañana a once de la noche, a cuyo lugar pueden dirigir cualquier consulta referente al proceso de las inscripciones, también pueden hacerlo por teléfono si es asunto urgente llamando al número A-1930.

Atentamente,

(f.) Juan Antonio Roig Palenzuela, secretario.

BENITO RAURELL, CANDIDATO A CONSEJERO

Benito Raurell, jefe de los populares de Güines, ha venido a la Habana. Benito será encasillado candidato a consejero por su partido. Raurell tiene muchos amigos en la provincia, es político viejo y en la Villa del Mayabeque lo oyen liberales y conservadores.

Dice Benito que, aunque lleva treinta años en Güines, él sigue siendo de Cascajal: es decir de la tierra de los Martínez Leiro y los González Echevarría.

¿Qué cosa nos quiso decir con eso el formidable candidato a consejero por el populismo?

DENUNCIAN DE PARCIALIDAD A LA JUNTA MUNICIPAL

SANTA CRUZ DEL SUR, junio 23.— La dirección política del Partido Popular Cubano ha denunciado de parcialidad a la Junta Municipal ante el Tribunal Superior Electoral y la Junta Provincial, solicitando que actúen de una manera rápida y decisiva.

Se espera que se nombre un inspector de un momento a otro.

Carrerá,
CORRESPONSAL.

TRIBUNAL SUPERIOR ELECTORAL

El Tribunal, en su sesión de ayer, acordó dirigirse a las Juntas Municipales Electorales, para que le envíen la relación de los miembros que integran esos organismos.

Contra los populares de Madruga

Así mismo el Tribunal declaró sin lugar el escrito presentado sobre la reclamación contra distintos barrios del Partido Popular Cubano del Término de Madruga.

Reclamaciones admitidas

El Tribunal admitió la reclamación establecida por el doctor Carlos S. de Bustamante contra la convocatoria del Comité Ejecutivo Municipal Liberal de Camagüey; la convocatoria del Ejecutivo Municipal Conservador de La Esperanza; la del doctor Annibal Escalante contra los acuerdos del Comité Conservador de Jiguaní.

Otra reclamación admitida

El Tribunal conoció y mandó a sustanciar la reclamación establecida por el doctor Carlos M. de la Cruz contra convocatoria del Ejecutivo Municipal Conservador de Alacranes. Asimismo la establecida contra los populares de Holguín y el Ejecutivo Municipal Liberal de Campechuela.

Reclamantes separados

El Tribunal tuvo por separados a los reclamantes contra la Asamblea del Partido Popular Cubano de Artemisa.

Vistas celebradas

Se procedió a celebrar las vistas de las reclamaciones electorales establecidas contra el Ejecutivo Municipal Popular de General Machado, y liberal de Jovellanos.

Señalamientos

Se acordó señalar para el día 29 del actual las vistas contra la Asamblea Provincial Conservadora de la Habana y para el propio día la del letrado doctor Rigoberto Ramírez, contra el Ejecutivo Provincial de Camagüey.

FALLO DE LA AUDIENCIA VILLAREÑA

SANTO DOMINGO, junio 23.

Ayer dictó sentencia la Audiencia sobre las elecciones de los barrios Alvarez, favorable al doctor Martínez Leyri. Con este fallo el doctor Martínez Leyri cuenta con 33 delegados, que en mayoría, aseguran su nominación.

CORRESPONSAL.

TRATO DE SUICIDARSE UN JOVEN EN LOS PINOS, POR HABER TENIDO DISGUSTO

En su domicilio Avenida de Morales entre Finlay y Cisneros Betancourt, en el Reparto Los Pinos, trató de suicidarse, disparándose un tiro en la cabeza, Leandro Alvarez Martínez, de 27 años de edad.

Una vez en el centro de socorro se pudo comprobar que Alvarez Martínez no logró privarse de la vida, debido al estado de nerviosidad en que se encontraba en esos momentos pues, el proyectil sólo le produjo una herida a sedal, en la región parietal derecha.

Según se dice, obedeció su actitud al disgusto que tuvo con el empleado José Cotilla, de los ómnibus «Pinos Naranjito».

El herido fué trasladado al Hospital Municipal.

SENSIBLE FALLECIMIENTO

HOLGUIN, junio 23 (por telégrafo).— En la madrugada de hoy dejó de existir en su residencia, calle de General Marreroü la respetable dama Petra López Martínez de Fernández.

Esta tarde, a las cinco, se llevará a cabo el sepelio de tan apreciable señora, que deja una estela de recordación entre aquellas personas que tuvieron la dicha de tratarla. Reciban sus familiares la expresión de nuestra sincera condolencia.

CORRESPONSAL.

CUATRO AÑOS SOLICITA LA ACUSACION PARA LOS QUE ROBARON EN UN ALMACEN

En el día de ayer fué entregada en la Sala aSegunda de lo Criminal de la Audiencia, por el Procurador Público, señor Moisés Maestri y Lopez, bajo la dirección del letrado doctor Julio Dohogues, la causa formada por el robo en los almacenes de «Hermanos Inclán», comercio establecidos en esta plaza, Miguel Aldama número 42, formulando conclusiones acusatorias contra los procesados Virgilio Camasellas Marsall, Juan Camesellas Marsall, que fueron empleados de dicha casa comercial, Manuel García González, Eugenio Carrasco o Escarra Fida, Andrés Camejo Calzadilla, Pedro Perez Martínez y María Martínez y Martínez.

Se les acusa, de acuerdo con las conclusiones acusatorias del Fiscal, en concepto de autores del robo de mercancías efectuado en los meses de febrero y marzo último, escogiendo de exprofeso la noche y usando una llave falsa.

Solicita se imponga a cada uno de los procesados, la pena de cuatro años diez meses de presidio correccional, accesorias y costas. Y a la procesada María Martínez, en concepto de encubridora, una multa de $500.00.

Hasta mañana

EL ENCANTO continuará regalando dinero hasta mañana sábado. 5.00 en efectivo cada pocos minutos.

El Encanto

Zapatos de sport.

IMPORTADOS.

Nuevos modelos para playa, campo, etc.

Sandalia ideal para playa y campo. De goma imitando rejilla. En blanco, beige, azul, maiz y verde. Tamaños 2 al 8

2.25

Orginal modelo de sport, todo blanco, blanco y negro o blanco y carmelita. Tamaños 2 al 7½

6.00

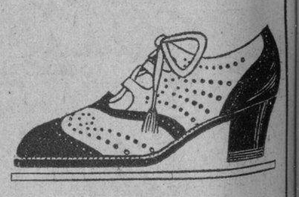

Modelo de sport, de piel con adornos calados. Blanco con negro o blanco con carmelita Tamaños 2 al 7½

6.00

Zapatos de goma para sport, tacón militar, en blanco, beige, azul, verde y maiz. Tamaños2 al 8

2.50

Han sido marcados a precios muy módicos Nunca se han vendido zapatos de esta calidad y estilo a precios tan bajos. Compre ahora los zapatos que usted necesite. Le cuestan menos o igual que más tarde, y tiene usted todo el verano para lucirlos.

Tercer piso.

El Encanto

San Juan.

Elija su regalo en EL ENCANTO.

Entre miles de artículos de novedad encuentra usted el objeto propio para regalar por el precio apetecido.

El Encanto

Oferta Especial

Hasta el SABADO.

CRETONAS FINAS

BONITAS ESTAMPACIONES EN COLORES BRILLANTES.

La vara

0.15

SÓLO POR 3 DIAS.

Vea algunas en la vidriera por Galiano y San Rafael.

Primer piso.

El Encanto

M.E.C.D. 2016

9A SECCION

TELEFONOS:
Dirección A-4151
Jefe de Redacción A-3205
Sección de Sports. M-7911
Suscripciones . . M-7911

DIARIO DE LA MARINA

TELEFONOS:
A. Clasificados. . A-3333
Agencia, Vedado . M-2613
Agencia, Marianao FO-7330

9A SECCION

AÑO CIEN — ACOGIDO A LA FRANQUICIA POSTAL — LA HABANA, VIERNES, 24 DE JUNIO DE 1932 — EL PERIODICO MAS ANTIGUO DE CUBA — PAGINA ONCE

La España Actual

El desahucio de las Cortes

Por León Ichaso

El Conde de Romanones habrá cometido en otros tiempos muchas travesuras políticas. Pero nadie le puede negar visión y experiencia políticas sagaces y certeras. Tampoco podrá discutirle nadie la delicada discreción con que, a pesar de su difícil y escabrosa situación desde el advenimiento de la República, ha procedido dentro del nuevo régimen. Ni el más leve temblor de apasionamiento ha descompuesto la serenidad de sus juicios y manifestaciones

Ahora el Conde ha venido a ratificar aquella inestabilidad de las Cortes, faltas de oxígeno popular, que flota en el ambiente de la política española y que nosotros hemos venido señalando desde esta sección. «Las Cortes —ha dicho el tantas veces expresidente de ministros— me hacen el efecto de un anciano desahuciado por los médicos. Su muerte es cuestión de días, pero sin embargo he conocido muchos casos en que un enfermo que se espera que muera de un momento a otro, vive más tiempo que los médicos que pronunciaron la sentencia».

Al través de la prensa española, aun la más gubernamental, se traslu ce este mismo diagnóstico del Conde de Romanones. No hay oposición de ninguna clase en el Parlamento español. No puede haberla tampoco Se ha constituído en él un bloque herméticamente cerrado que escuda y parapeta a cal y canto al Gobierno, excluye toda labor fiscalizadora y anula todo debate deliberativo. No se recogen, por lo tanto ni se discier nen en la Cámara los matices de la opinión pública que por fuerza han de ser diversos y encontrados. Aun en problemas de tan medular nacionalismo y tan fogosa y antitéticamen te discutidos fuera del Congreso entre todos los sectores españoles como la reforma agraria y el Estatuto catalán se agrupan y se enraciman los del bloque parlamentario —socialistas, radicales socialistas, Acción Republicana, la Esquerra Catalana—para cumplir al pie de la letra, cueste lo que cueste y salga lo que salga, la consigna gubernamental, es decir, la del Presidente de Ministros, señor Azaña. No importa lo que suene en la calle; lo que vibre en la prensa; lo que se proclame y se proteste en la tribuna, en los círculos, en los mítines, en las manifestaciones públicas, en las huestes estudiantiles. No importa tampoco que aun entre los miembros del mismo bloque choquen particularmente criterios divergentes y contrarios y que la ideología de alguno de sus grupos se dé de cachetes con la fórmula o la pauta trazada por el Gobierno o el señor Azaña, como ocurre con los socialistas respecto al problema catalán Basta una indicación de las alturas para que la coalición congresista-gubernamental se incline con ciega sumisión y sacrifique ¿ante la nación?; no; ante el Poder, hasta los principios fundamentales de su programa.

Unas declaraciones hechas por el Presidente de Ministros, señor Azaña en la Cámara con motivo del Estatuto catalán —cálida y adversamente comentadas aún por periódicos tan adictos al Gobierno como «La Voz»— nos dicen hasta qué punto llegan la cohesión incondicional del citado bloque y la fuerza imperativa de su principal inspirador. «Si el Gobierno —ha afirmado el señor Azaña, porque fuese derrotado en un problema de interés nacional, como es este (el del Estatuto) con relación al cual su criterio fuese vencido por otro criterio irreconciliable y opuesto, sería difícil o penoso que después colaborásemos en una política que viniese resuelta y profundamente a transformar la nuestra».

Llega, pues, esta lealtad del señor Azaña al mencionado bloque —la del bloque al Presidente de Ministros está en perpetua correspondencia recíproca— más allá de la muerte; es decir, más allá de la caída del Gobierno. Entonces desde la oposición, seguiría enhiesto el mismo parapeto, la misma alianza, para derribar al nuevo gabinete. De donde resulta que, según la política del señor Azaña la cuestión es de gabinete a gabinete, de Poder a Poder. ¡La eterna y estéril contienda antigua! ¡La noria perenne en torno de la cula giraban sin cesar todas las energías y todas las iniciativas del pueblo español! ¡El turno perpetuo de partidos que no representaban más que sus propias conveniencias! ¡Cómo si no hubiese una política superior a la de cualquier grupo o a la de cualquier persona! ¡Cómo si España estuviese reducida al círculo estrecho de una política partidarista, monopolizadora de ideas, criterios y voluntades!

Pero no va solamente contra el espíritu nacional esta rara teoría del señor Azaña. Contradice también el mismo principio de cooperación sobre el que se asienta el Gobierno. Según las manifestaciones del Presidente de Ministros, los partidos que hoy rigen a España no formarían ninguna coalición con otras fuerzas republicanas. Pueden concentrarse dichas fuerzas para sostener el Gabinete actual presidido por el señor Azaña o para combatir al que le suceda y promover su caída. Pero no se coaligarán con ningún otro elemento republicano para formar cualquier otro Gabinete, aunque así lo exijan los supremos intereses de España.

Es afortunadamente tan deleznable esta lógica que se deshace ella sola. No hay bloques que puedan resistir al de la opinión nacional y al de la voluntad soberana del pueblo. Ellas son las que están fallando ese desahucio de las Cortes a que se ha referido el Conde de Romanones.

Se construyen los ferrocarriles Ferrol-Gijón y Santiago-La Coruña

POR GRAN MAYORIA DE VOTOS HA SIDO AYER RECHAZADA POR LA ASAMBLEA NACIONAL UNA ENMIENDA PRESENTADA AL ESTATUTO CATALAN

Los radicales catalanes han presentado enmiendas diversas las que fueron combatidas y rechazadas finalmente por los diputados de la minoría. La presentada ayer por Rey Mora

MADRID, junio 23. (INS).—Los diputados radicales en la Asamblea anunciaron hoy que darán sus votos al dictamen de la Comisión del Estatuto de Cataluña, relativo al asunto del empleo de los idiomas español y catalán con tal de que todas las enmiendas que se han propuesto sean rechazadas.

LA MINORIA CATALANA CONTRA LAS ENMIENDAS AL ESTATUTO

MADRID, junio 23. (INS).—La minoría catalana de la Asamblea aprobó hoy la resolución de votar contra la enmienda que ha presentado el diputado radical Rey Moras al artículo del Estatuto de Cataluña que trata de los idiomas.

Los radicales lerrouxistas, por su parte, tienen acordado votar por unanimidad a favor de la enmienda de su compañero.

Otra enmienda al mismo artículo, presentada por el diputado Peñalba, ha encontrado también una fría recepción de parte de la minoría catalana y los radicales, según parece,, están dispuestos a darle sus votos.

La enmienda de Peñalba recomienda que «todos los asuntos oficiales que se publiquen dentro del territorio de Cataluña se impriman en ambos idiomas. Las notificaciones judiciales también se harán en ambos idiomas a las partes afectadas si así lo piden.»

RECHAZADA LA ENMIENDA DE REY MORA

MADRID, junio 23. (INS).—La enmienda presentada por el diputado radical Rey Mora al artículo del Estatuto que se refiere al uso de los idiomas en Cataluña ha sido desechada por la Asamblea Nacional en la sesión de hoy por 209 contra 128 votos.

La enmienda rechazada se refería al idioma que debe usarse en los tribunales de justicia de Cataluña.

La enmienda del señor Rey Mora, dice:

«Ante los tribunales de justicia tendrán derecho los catalanes a hacer uso de su lengua vernácula. No obstante, cuando se planteen litigios entre ciudadanos de diversas lenguas, se usará siempre el castellano».

Esta enmienda había sido incluida por la Comisión del Estatuto en el artículo quinto.

CONDENADO A SEIS ANOS DE PRISION UN CAPITAN Y PUESTO EN LIBERTAD EL G. BARRERAS

El General Barreras, que había sido libertado por el juez que conoció en su causa había sido llevado por el Gobierno a prisiones militares, donde estaba al parecer sin causa

MADRID, junio 23. (INS).—El general Emilio Barreras se encuentra nuevamente en libertad en virtud de una orden que dictaron las autoridades militares debido a las presiones que hicieron sus amigos, a quienes molestó en extremo el comportamiento del Gobierno con el anciano soldado que tan valiosos servicios ha prestado a España.

Como se recordará, el general Barrera fué arrestado en Barcelona, por suponérsele complicado en una conspiración contra el regimen, y traído a Madrid, ingresando en la Cárcel Modelo a la disposición del juez que instruye el sumario. El juez, después de las investigaciones policíacas y de las declaraciones de los detenidos, dictó auto de libertad a favor del general Barrera, declarando que no existía indicio alguno de culpabilidad contra el militar. El auto del Juzgado no se cumplió inmediatamente y al cabo de uno o dos días que siguió encerrado en la Cárcel Modelo fué trasladado a Prisiones Militares donde ocupó la misma celda que se había dado con anterioridad al general Dámaso Berenguer.

CONDENADO A SEIS AÑOS EL CAPITAN PYALLA

MALAGA, junio 23. (INS).—Hoy se celebró un Consejo de Guerra en la prisión militar de Santa Catalina, en Cádiz, contra el capitán Pyalla, acusado de actividades sediciosas durante la huelga revolucionaria del mes de enero.

El tribunal militar dictó sentencia condenando al capitán Pyalla a la pena de seis años de prisión.

UNA NINA DE OCHO MESES, CARBONIZADA

Prast y Beltrán, redactor de La Libertad ha sido nombrado para Gobernador de Zamora

CORDOBA, junio 23.—US.—Una niña de ocho meses de edad murió hoy carbonizada en Los Baldíos, cerca del pueblo de Pedrajas, en esta provincia. La niña fué hallada bajo las ruinas de una pequeña cabaña que había sido destruída por un incendio. Era hija de los encargados de la finca de Los Baldío.

HERALDO DE MADRID CONTRA LA REDUCCION DE ARMAMENTOS

MADRID, junio 23.—US.—El periodico «Heraldo de Madrid» publica esta noche un editorial acerca de las proposiciones del desarme que ha hecho Hoover a la conferencia de Ginebra y dice, que el gobierno de la República no debe consentir que las reducciones propuestas por Hoover se apliquen a las fuerzas militares, navales y aéreas españolas, las cuales han sido reducidas a cifras inferiores a las necesidades de la defensa nacional.

ALARDO PRAST Y BELTRAN RECIBE FELICITACIONES DE TODAS PARTES

ZAMORA, junio 23.—US.—Don Alardo Prast y Beltrán, recientemente nombrado gobernador de esta provincia, recibió hoy felicitaciones de todos sus admiradores y amigos esparcidos por toda la nación. Beltrán era redactor del periódico «La Libertad» de Madrid. Siempre ha sido socialista radical.

JUBILO POR LA CONSTRUCCION FERROVIARIA

Se reanudará en seguida la construcción del ferrocarril Ferrol-Gijón y Santiago-Coruña

MADRID, junio 23. (INS).—Un proyecto autorizando al Gobierno republicano para reanudar inmediatamente los trabajos de construcción del ferrocarril Santiago a la Coruña y del ferrocarril Ferrol a Gijón ha sido aprobado esta mañana por el Consejo de Ministros y leído más tarde por el ministro de Obras Públicas, Indalecio Prieto ante la Asamblea Nacional.

Las obras se continuarán con fondos del Gobierno únicamente.

El proyecto recomienda la reanudación de las obras de los ferrocarriles Zamora-Orense y Orense-Santiago, las que se realizarán parte con fondos del Gobierno y parte con fondos suministrados por las poblaciones que han estado pidiendo la inmediata reanudación de las mismas.

FELICITACIONES AL MINISTRO DE OBRAS PUBLICAS

FERROL, junio 23. (INS).—Las autoridades republicanas y los comerciantes de esta ciudad han telegrafiado al ministro de Obras Públicas en el día de hoy, dándole las gracias y felicitándole por los esfuerzos que ha realizado con motivo de la continuación de las obras del ferrocarril Gijón-Orense, comenzadas en tiempos de la Dictadura de Primo de Rivera.

Se tiene entendido, por las noticias que han llegado a esta ciudad, que el ministro de Obras Públicas someterá a la aprobación del Gabinete un anteproyecto de decreto ordenando la reanudación de las obras de dicho ferrocarril, y en los círculos bien informados se dice que será aprobado.

Anticipándose a la publicación del decreto, varias poblaciones que se encuentran situadas a lo largo de la ruta que ha de seguir el ferrocarril están celebrando fiestas.

ES PROBABLE QUE SE AUTORICE LA CONSTRUCCION DEL FERROCARRIL DE CORUÑA A S. DE COMPOSTELA

MADRID, junio 23, (US.)—La aguda crisis por que atraviesa Galicia es posible que apresure la aprobación del plan presentado por el Ministro de Obras Públicas, aprobado ya por el gabinete, para autorizar la construcción del ferrocarril que unirá a Santiago de Compostela con la Coruña y con la línea Ferrol-Gijón.

Se asegura que el plan tendrá la aprobación de las Cortes y que los trabajos darán comienzo sin demora.

El plan del ministro incluye la construcción de dos líneas más: una entre Zamora y Orense y la otra entre esta última ciudad y Santiago.

El ministro asímismo presentó un proyecto mediante el cual se le impondría un impuesto a los tickets de ferrocarril para pagar el aumento en sueldo pedido por los obreros y empleados de todos los ferrocarriles de la nación.

Don Marcelino Domingo cree que será aprobado el Estatuto, cuyos adversarios yerran inspirados en un noble objeto

Hablando de ese asunto, dice que el Parlamento da sensación de sensibilidad histórica, de responsabilidad política y de emoción insuperable, no habiendo tenido España otro semejante

MADRID, junio 23, (ST.)—Don Marcelino Domingo, ministro de Agricultura, ha hecho en Barcelona unas declaraciones referentes al estatuto de la región catalana que se discute en las Cortes.

Preguntado por su impresión del Parlamento de la República en la discusión del Estatuto de Cataluña, ha dicho que el Parlamento da una sensación de sensibilidad histórica, de responsabilidad política y de emoción insuperables. España no ha tenido ningún otro Parlamento de esta categoría, y sólo puede ser enemigo de este Parlamento quien, en una u otra forma, sea enemigo de la República.

—¿Cree usted que las Cortes aprobarán el Estatuto?

—Indudablemente. El Estatuto tiene adversarios, pero los partidarios del Estatuto han de descubrirse ante aquéllos, porque la oposición al Estatuto no estriba en una actitud de incomprensión, ni en una posición de absolutismo intransigente, ni en una defensa obstinada del centralismo, sino en una reflexión ante la posibilidad de elevarse más eficazmente España al cumplimiento de sus destinos históricos.

La posición espiritual de los adversarios del Estatuto es ésta: ha llegado la hora gloriosa y ascendente de España.

—¿Dificultará la fecundidad de esta hora la concesión de autonomías?

—Nosotros creemos que no. La unidad, ahogando las variedades peninsulares, corta los vuelos de la raza; que ésta puede abrir desmesuradamente las alas vertebrando la variedad dentro de la unidad. Creemos que los adversarios del Estatuto yerran; pero que su error lo inspira un noble fin. Por la nobleza espiritual de este fin tengo la seguridad de que en el Parlamento se producirá el acuerdo. Cuando llegue la solución, los partidos y los hombres que en Cataluña tengan conciencia de su responsabilidad han de enfrentarse con los extremismos, descontentos e intransigentes, y convencerlos o reducirlos a la impotencia. Es decir; el problema ha de resolverse en forma que, resuelto el problema catalán, no surja fuera de Cataluña un problema anticatalán; no quede en Cataluña quien con autoridad y popularidad diga que el problema no está aun resuelto.

Don Marcelino Domingo

—¿Cuándo piensa usted intervenir en la discusión del Estatuto?

—No sé si intervendré en el debate. Estando en el Gobierno, y si el jefe del Gobierno expresa el pensamiento de todos, a él incumbe definir, exponer y decidir. Pero si yo no hablo en el Congreso, fuera del Congreso y en dos poblaciones, castellana una, levantina otra, pienso pronunciar dos discursos exponiendo las características históricas, políticas, espirituales y orgánicas del problema catalán.

Después, contestando a otra pregunta, don Marcelino Domingo ha insistido en que, aprobado el Estatuto, realizará él y su partido una intensa actuación en Cataluña.

SENSACIONAL!

Hablaré el domingo,
PITUCHO
y mientras tanto a seguir saboreando las deliciosas

Galletitas y Chocolates
Armada
Regalo del Paladar

PARA TI MUJER:
En la divina cereza de tus labios la dulzura de nuestros Bombones de Cerezas.

EN GIJON SE HA EFECTUADO UN MITIN POR LOS IZQUIERDISTAS CONTRA EL GOBNO. REPUBLICANO

En el pueblo de Saviñánigo, provincia de Huesca ocurrieron graves desórdenes a consecuencia de la huelga de los obreros de la planta eléctrica, que quemaron la casa de los ingenieros

GIJON, junio 23 (ST.)— En la plaza de toros se celebró un mitin de Alianza de Izquierdas Republicanas.

Se censuró que el Gobierno esté al servicio de la plutocracia, y algún orador dijo que se lleva a la República a la ruina porque existe una ley de fugas y de Defensa de la República. El mismo orador, don Luis Tubillage, afirmó que el pueblo está ausente del Estatuto catalán y que las Cortes no representan al país por haber terminado ya su mandato.

El señor Cánovas Cervantes pidió que Asturias vaya a la cabeza de la cruzada revolucionaria contra la actual República.

El señor Balbontín manifestó que en Sevilla hay más de dos mil hombres presos sólo por llevar el carnet de la Confederación.

Anuncia que el campo andaluz se levantará en masa, y será insuficiente la fuerza pública para contenerlo.

El señor Franco se explica en términos análogos, y amenaza al Gobierno con terribles males. Atacan todos el Estatuto.

SUCESOS EN SABIÑANIGO

HUESCA, junio 23 (ST.)— Comunican de Sabiñánigo que han ocurrido allí graves sucesos a consecuencia de una huelga que sostienen los obreros de la fábrica de energía eléctrica Industrial Aragonesa, habiendo sido incendiada la casa-vivienda de los ingenieros.

Ha hecho explosión un petardo, y se ha encontrado otro sin estallar. Los ingenieros han tenido que salir inmediatamente del pueblo. Se ha concentrado la Guardia Civil en los pueblos próximos. Se carece de noticias oficiales.

ORGANIZACION COMUNISTA DESCUBIERTA

MADRID, junio 23 (ST.)— La Guardia Civil de Carabanchel Alto, ha descubierto una organización comunista en dicho pueblo, deteniendo a Isidoro González, Rafael Durán, Pedro García, Miguel Torres y Tomás Sampirón y Manuel García. Este último desempeña el cargo de secretario.

Se encontraron folletos, libros, sellos, oficios, cédulas y otros documentos de propaganda comunista.

Los detenidos fueron puestos a disposición del director general de Seguridad.

EXPOSICION NACIONAL DE BELLAS ARTES

MADRID, junio 23 (ST.)— He aquí el fallo de la Exposición Nacional de Bellas Artes, que se está celebrando en el Palacio del Retiro. Es éste:

Sección de Pintura: Primeras medallas: señores Arteta, Valverde y Pérez Rubio.

Segundas medallas: señores Velasco, Muntané, Grosso, Frau, Alberro y Durbán.

Terceras medallas: señores Briones, García Vázquez, Guinart, Insúa, Suárez Pelegrín, La Huerta, Cabanyes, Valle y Morell.

Sección de Escultura: Primeras medallas: señores Montagut y Comendador.

Segundas medallas: señores Ballester, Vicent y Condoy.

Terceras medallas: señores Coderán, Pérez, Mateos Agramón y Panach.

Sección de Grabado: Primera medalla: señor Prieto Nespereira.

Segunda medalla: Don Ernesto Gutiérrez.

Tercera medalla: señores Pellicer y Cuervo.

Los Jurados de Arquitectura y de Artes Decorativas no han hecho públicos aún sus fallos.

SEISCIENTAS MIL PISTOLAS FUERON ENCARGADAS A LAS FABRICAS DE ARMAS DE EIBAR POR CHINA, SIENDO GRANDE EL TRABAJO DE ESA INDUSTRIA

Las fábricas de dicha localidad se han negado a divulgar los nombres de los países de donde han recibido importantes pedidos, así como el número y clase de las armas encargadas

EIBAR, junio 23.—INS.—Eibar es una de las pocas ciudades del mundo que puede envanecerse de no saber lo que es la crisis del trabajo, según se ha sabido hoy.

Las fábricas de armas eibarresas famosas en todo el mundo, están trabajando incesantemente y en realidad tienen ocupación para mayor número de obreros de los que libran su subsistencia en ellas debido a las grandes órdenes de armas que han recibido del extranjero, especialmente de los países del Extremo Oriente.

Una sola fábrica tiene hecho un contrato para la entrega de 600.000 pistolas a China.

Las fábricas se han negado a divulgar los nombres de los países de donde han recibido importantes ordenes, así como a dar detalles acerca de las armas y número de ellas que se les han pedido.

VEINTIUN PANADEROS SEVILLANOS MULTADOS

SEVILLA, junio 23.—INS.—Debido a que no han acatado las disposiciones dictadas por las autoridades con relación al contrato del trabajo, dos propietarios de panaderías han sido multados en 500 pesetas cada uno y veinte más en 100 pesetas, según anunció hoy Gobernador Civil

RECUPERADO EL CADAVER DEL SUBTENIENTE PARDO

BARCELONA, junio 23.—INS.—El cadáver del subteniente Arsenio Pardo aviador militar, cuyo aeroplano cayó al mar el lunes próximo pasado, ha sido encontrado hoy.

Tan pronto ocurrió el accidente que fué presenciado por numerosas personas, salieron de este puerto algunas lanchas de motor sin que lograran encontrar el aparato.

Desde entonces se estuvieron haciendo exploraciones las que dieron hoy por resultado el hallazgo del cadáver del piloto.

SE PERMITE LA REAPERTURA DEL CLUB HERMANDAD ALAVESA

VITORIA, junio 23, (US) El gobernador Amilibia hoy permitió la reapertura del Club de la Hermandad Alavesa que había sido clausurado por orden del gobierno. La Alavesa es una sociedad tradicionalista.

RETIRADOS DE LA CIRCULACION LOS BILLETES DEL BANCO QUE TIENEN EL BUSTO DEL EX REY

Doscientos mil ejemplares de la Carta fundamental que se ha confeccionado para las provincias vascongadas y Navarra están siendo repartidos, además de otras propagandas

MADRID, junio 23. ST. El gobernador del Banco de España señor Carabias, comunica que el Consejo de esta Entidad se ha ocupado ya de la sustitución de los billetes de cincuenta pesetas, que llevan el busto del ex rey, por otros menos en pugna con el régimen actual.

Pero—añade el Sr. Carabias—aun aceptando lo oportuno de la indicación, esta recogida no puede hacerse instantáneamente como cuando se trata de recoger una emisión que ha sido falsificada, porque seguramente se producirían perturbaciones, dada la gran difusión que tienen estos billetes.

Se irán, por consiguiente, retirando éstos de la circulación poco a poco y en forma que no se perjudique el crédito público ni se susciten recelos en torno al papel moneda.

MULTA DE MIL PESETAS A LA SUPERIORA DE UN CONVENTO

PALMA DE MALLORCA, junio 23. ST. El gobernador ha impuesto una multa de iml pesetas a la Superiora del convento de las Concepcionistas por haber contravenido las disposiciones sobre enterramientos y sepultar a una monja fallecida en el recinto conventual.

Además, ha pasado la denuncia al inspector provincial de Sanidad.

También ha impuesto una multa de 500 pesetas a un vecino del pueblo de Bujer, que izó la bandera en el balcón de la casa mientras pasaba una procesión.

PROPAGANDA DEL ESTATUTO VASCO

200.000 EJEMPLARES DE LA CARTA REGIONAL

BILBAO, junio 23. ST. La Junta de propaganda del Estatuto ha comenzado a enviar a todos los municipios de la región abundante material de propaganda, que ha sido distribuido en automóviles por las cuatro provincias.

También ha comenzado a repartir folletos con el texto del Estatuto, del que se ha hecho una tirada de 200.000 ejemplares, de los que se hace depósito en los ayuntamientos a disposición de los que los deseen.

EL UNIFORME DE LOS GUARDIA CIVILES SERA REFORMADO

MADRID, junio 23. ST. El «Diario Oficial del Ministerio de la Guerra» ha publicado una circular disponiendo la reforma de las guerreras grises que usan los guardias civiles.

El cuello en lo sucesivo será bajo vuelto, semejante al que usa el Ejército.

Lleva otras modificaciones que hacen que la prenda sea más cómoda para el servicio.

ECOS DE ANDALUCIA

Aunque dados los tiempos que en Andalucía pasamos, la palabra **tranquilidad** tiene siempre que usarse de una manera relativa, es de justicia decir que hace algunos días disfrutamos de tranquilidad pues a lo menos no explotan bombas, ni se tirotean a los civiles, ni Agentes de la autoridad, ni hay alarmas que produzcan carreras y cierre de puertas.

En el muelle se verifican las faenas de carga y descarga sin graves incidentes. Los patronos organizaron el trabajo, dando la mitad a los obreros libres que durante la huelga salvaron la situación y la otra a los sindicatos Este acuerdo provocó una protesta pero ante la posibilidad de seguir parados, se conformaron los disidentes.

El jornal señalado fué el de diez y seis pesetas.

Fueron descargados los buques que traían trigo para la escasez que se nota en otras provincias de Andalucía. Pudo ser trasladado a la estación de la vía férrea sin que hubiese necesidad de disolver grupos como se tenía.

* * *

Málaga entera, sin distinción de ideas políticas, aparte de los elementos avanzados está agradecida al Gobernador don Miguel Coloma

Gracias a su prudencia y a su talento, Málaga va borrando el recuerdo de aquellos días en que la tea incendiaria hizo escombros de iglesias y conventos, al par que de redacciones y casetas de empresas industriales, y arrojó a la calle a las monjas y a los religiosos sin respetar asilos de niños y viejos, ni establecimientos de enseñanzas.

Acaba de cumplirse el año desde que el señor Coloma pisó las calles de Málaga y desde entonces ha ido conjurando conflictos, haciéndose que se respetasen las ideas de unos y otros y que pudiese sofocarse rápidamente cualquier conato de rebelión.

El día del aniversario personas de todas las clases sociales entre ellas muchas señoras, el noble como el plebeyo el millonario como el obrero fueron al Gobierno Civil a saludar al Gobernador contándose más de dos millares de tarjetas y cientos de telegramas y cartas.

* * *

La Asociación de la Prensa en cuya directiva figuran monárquicos y republicanos, organizó un almuerzo en honor del Gobernador, en el merendero que en la Playa de la Malagueta tiene el industrial don Antonio Martín.

El acto resultó solemnísimo.

Después de hablar el Presidente de la Asociación, ofreció el banquete al Redactor Jefe del «Popular» señor Fernández Barreira.

El discurso del Director de la **Unión Mercantil** don Julio Amado, es de lamentar que no pudiéramos ofrecerlo íntegro a los lectores del DIARIO DE LA MARINA, pues evidenció su deseo de que todos los Españoles se uniesen en compacto y cariñoso abrazo, al lado de un caudillo prestigioso para salvar a España, lo mismo que los periodistas se unían en aquel acto para ayudar al funcionario digno orgullo de la República, para salvar a Málaga de los que procuran su destrucción, de aquellos que el 11 de mayo de 1931, echaron un borrón sobre los timbres gloriosos de la ciudad.

El señor Coloma pronunció sentidas palabras que arrancaron continuas ovaciones.

* * *

El viernes se inauguró la feria de ganados organizada en el Parque de Martiricos.

Contra las opiniones pesimistas, desde el primer día se vió muy animada.

Hay elegantes casetas que por la noche son centros de baile y fiestas andaluzas. Sobresalían las del Círculo Mercantil, Ganaderos Prensa y Ayuntamiento.

Los industriales han acudido en buen número.

La Exposición de Flores y Plantas, sin aventajar a otras celebradas en nuestra ciudad presenta variaciones notables en arbustos y flores, probando que no es errónea la nombradía que Málaga tiene por su flora escogida.

SEVILLA. SITUACION ESPECIAL. CIRCULOS CLAUSURADOS

Los Sindicalistas han señalado sin duda a Sevilla, como centro de sus proyectos revolucionarios.

La huelga revolucionaria está declarada en muchos pueblos y es increíble el número de bombas que han sido encontradas en diversos lugares de la Provincia.

No hay duda que se tramaba una rebelión que llevase la destrucción a todas partes.

Más, afortunadamente, el complot se descubrió y aunque no parece destruído del todo, al menos sus efectos se han atenuado.

* * *

El juego venía produciendo tristes efectos en la ciudad de la Giralda.

Las órdenes de las autoridades eran desobedecidas y la policía nada podía lograr en algunos Centros.

El Gobernador ha visto la necesidad de dictar medidas de rigor y efectivamente mandó clausurar, de acuerdo con las otras respectivas autoridades, un Círculo Recreativo de carácter militar y otro de aristocrático concurso.

La medida ha dado lugar a los naturales comentarios.

Narciso Díaz de Escobar.

Málaga, mayo 30

El DIARIO Hablado

Se trasmite todos los días

DESDE ESPANA

"Portadoras de aromas"

Por M. V. de Cabal

Siguen apareciendo periódicos de mujeres. La época indecisa por que atraviesa España quedará señelada para siempre como la del valor femenino. En la tribuna, y frente a las exaltaciones de Margarita Nelken, se han levantado las arengas de puro acento conservador de Rosa Urraca P., de Pilar Careaga, de veinte o treinta nombres de oradoras hasta el momento ignorados. En el periodismo fueron dos mujeres de cuerpo menudito y acerino temple las que alzaron bandera de heroismo y llamaron a consejo a los corazones y a la inteligencia de las españolas: Carmen Velacoracho de Lara y su hija Carmen Fernández de Lara.

Que quiénes son estas mujeres? Ahí, en esa Habana donde tan bravamente trabajan mis paisanas, guardarán muchos el recuerdo de estos dos nombres; la madre es todo un carácter amasado en los moldes cervantinos; la abundancia de su corazón trasvierte de continuo en sus palabras inflamadas de anhelo de justicia. Con arrestos admirables y sin más valedores que su optimismo y su energía, Carmen Velacoracho se lanzó a la aventura peligrosa de fundar un semanario de derechas en el que resonará de continuo la voz de las mujeres; Carmen Velacoracho, como la recién fallecida Eva Canel, escribió por España y para España cuando estaban lejos de ella; dotadas ambas de esa intuición certera y generosa que hace fecundos todos los esfuerzos de la inteligencia, escogieron el árido campo de la prensa y en él sembraron a conciencia de que sólo habrían de gustar la amarga resina de la crítica y el menosprecio conque en **su tiempo** se miraba a la escritora.

Eva Canel, la asturiana ilustre, ha muerto amparada por el gran DIARIO DE LA MARINA y sin que en su tierra de Asturias apenas supieran de ella quince o veinte asturianos. Carmen Velacoracho vive, llena de bríos y alentando en su hija el gran amor a las tradiciones de su patria; ellas dos dirigen en Madrid, el primer semanario femenino nacido en la hora más, difícil de las difíciles horas de la República: «Aspiraciones» fué el periódico que abrió gloriosamente el camino de la lucha espiritual a las españolas; desde su aparición, en enero de este año, no ha cesado en sus campañas de bien definida y clara orientación derechista; desde entonces no ha cesado de sumar adeptos y en aquella vetusta casona de Marqués de Valdeiglesias bullen a diario centenares de mujeres de toda edad y fortuna; mujeres que se someten a la disciplina honrosa de cuanta labor cabe en sus facultades; mujeres que saben arrostrar con gallarda valentía las más duras situaciones, mujeres de roca que no cambian un punto en lo que atañe a la defensa de cuanto se les ha reconocido como derecho y de cuanto es en sus almas principio inmutable y sagrado.

De estas valerosas mujeres de «Aspiraciones» han tomado emulador ejemplo cuantos piensan que es preciso no dormir sino velar, y uno tras otro van surgiendo los periódicos escritos por plumas femeninas con las que se honran en alternar las de los hombres. Así acontece en «Ellas» y en «Ideas», más costoso el primero y más elegante también, pero del mismo espíritu que los otros más modestos.

Acaso, de crecer el entusiasmo periodístico, la mitad de estos periódicos languidezcan por falta de interés y sobre de repetición en los temas. De todos modos, a nosotras, mujeres, nos ufana el señalar a esta teoría de feminas que como las canéforas de los ritos paganos, traen en esta hora de sacrificio cristiano su cestillo de aromas para ofrendarlo ante el altas del Dios Unico. Ellas son admirables portadoras de las esencias divinas de la fe y de la patria y por hacerlas flotar sobre la pestilencia del satanismo y expanderse sobre la putrefacción del odio a la Iglesia Cristiana y a la unidad de la patria, se dejarían crucificar también.

M.E.C.D. 2016

DIARIO DE LA MARINA

FUNDADO EN 1832

Dirigido hasta 1919 por D. Nicolás Rivero y Muñiz.

OFICINAS: HABANA, PRADO 103— NEW YORK: 516 FIFTH AVE.

Editado por la Cía. DIARIO DE LA MARINA. (S. A.) cuyo programa consiste: «en la defensa de los intereses generales y permanentes de la Nación cubana, de los especiales de la Colonia española establecida en la misma y de la unión y armonía entre los diversos elementos que conviven en el país».

—Art. 1o. de los Estatutos.

TELEFONOS

Dirección. . . A-4151

Administrador, Contador . . . Anuncios . . . M-7911 Suscripciones . > M-7912 Quejas . . . . M-7913 Talleres y Correo . . . .

Jefe Redacción A-2305
Clasificados. . A-3333
Agencia del Vedado. . . . F-2618
Agencia de Marianao. . . . FO-7380

PRECIOS DE SUSCRIPCION AL «DIARIO DE LA MARINA»

Habana y Provincias.
Mes. . . . $ 1.60
Trimestre. $ 4.20
Semestre . $ 8.00
Año . . . $15.00

Extranjero
Trimestre. $ 5.00
Semestre . $ 9.50
Año. . . . $18.00

Edición Dominical: (Para el extranjero solamente)
Semestre . $ 3.00
Año . . . $ 5.00

SOBRE EL RESPETO A LAS SEPULTURAS Y SU FRECUENTE AJETREO

Por Tiburcio CASTAÑEDA

Entre los recortes de periódicos que suelo guardar por ser profunda la impresión que su lectura me producen, hay uno del «New York Times» del 11 de Junio de 1928 y otro del «New York American», de la misma fecha en los que se relata como el hijo de John D. Rockefeller había regalado al Museo Metropolitano de New York en 1906, la tumba de Armengol VII, que fué sacada de la Iglesia de Santa Marta de Bellpuig de las Avellanas, en donde reposaban sus restos y los de su esposa Dolsa.

La tumba de ese Armengol VII es del más puro estilo gótico-florido y sobre su pedestal que lo forman tres cabezas de leones, se halla la tumba en la que reposaba la estatua yacente de Armengol VII, que tiene una longitud de ocho pies.

Dícese que los restos de su esposa se hallan en el mismo sarcófago que los de Armengol.

No se dice en esos dos recortes de periódicos citados si los restos óseos de Armengol y su mujer fueron traídos a los Estados Unidos o si se les dejó en el nicho que ocupaban en la Iglesia citada en que fueron enterrados. Dícese en el recorte citado del «New York Times» que en la escultura se nota la influencia francesa que existía ya en el Norte de España en los siglos XIII y XIV, asegurando el «New York Times» que el escultor de esa tumba, fué francés, sino español y admirable y por lo mismo causa gran impresión.

Por los comentarios que se hacen sobre la historia del Norte de España y Cataluña es evidente que lo que procede hacer es averiguar quién vendió o cedió esa maravillosa tumba a Rockefeller, hijo, porque no creo yo que ningún Gobierno de España haya sido capaz de vender esa magnífica tumba, parte del patrimonio histórico-artístico español al extranjero.

Hasta ahora sabíamos que Rockefeller demostraba el amor al arte de variados modos. Ahí está el Palacio de Versalles, el Petit Trianón de Versalles que ha sido remozado en sus fachadas y en el interior por los millones de francos que la generosidad y desprendimiento de Rockefeller, puso a disposición del Gobierno francés, después de la Gran Guerra.

En cuanto a la devolución por el hijo de Rockefeller de la tumba de Armengol VII de España, y su esposa, a mí me parece muy acertado lo que me proponían el Sr. José Aixalá y el señor Martí; el escribir a Cataluña para averiguar hasta en sus menorse detalles quién vendió o regaló esa tumba de Armengol VII y su mujer, directa o indirectamente a Rockefeller, porque nadie pensará que ningún Gobierno pueda vender las tumbas de sus conciudadanos.

Por otra parte, grandes políticos y grandes poetas han expresado su duda respecto de la tranquilidad de los muertos en cuanto a sus tumbas. ¡Ni en la paz de los sepulcros creo! —dijo Bécquer.

Y el mismo Napoleón Iº, temeroso de que se aventaran sus cenizas, escribió esta recomendación, que encierra un temor: «Je desire que mes cendres reposent sur le bord de la Seine, au milieu de ce peuple francais que j'ai tant aimé». (Deseo que mis cenizas descansen sobre las márgenes del Sena, en medio de ese pueblo francés que tanto he querido).

Y en efecto Napoleón Iº tiene su magnífico lugar de reposo en el mismo París.

Escribo a continuación algunos datos históricos tomados del Diccionario de Espasa, catalán, sobre el Condado de Urgel; y Armengol VII.

El Condado de Urgel, antiguo de Cataluña, fué uno de los varios que se formaron en el Principado al comenzar la Reconquista contra los Arabes y que probablemente existía en tiempo de Carlo Magno. Se extendía ese Condado por la comarca que aún hoy se llama de Urgel, o «El Urgellés», en la Provincia de Lérida, con límites mal definidos. Su Capital desde 1,106, fué la Ciudad de Balaguer.

Wifredo el Velloso, Conde de Barcelona, lo fué también de Urgel, y su hijo Seniofredo rigió los mismos Estados con carácter hereditario, casi toda la primera mitad del siglo X.

Borrel, Conde también de Barcelona, llena el resto del mismo siglo; y en el Condado de Urgel tuvo por sucesor a su segundo hijo Armengol Iº desde el año 993 al 1010 en que murió en la expedición contra los Musulmanes de Córdoba. Le sucedió Armengol II, de 1010 a 1038; Armengol III reinó de 1038 a 1065 y asistió a la Consagración en 1040 de la Iglesia de Urgel y se cree fué enterrado en Ager. Su hijo Armengol IV reinó de 1065 a 1092 y extendió sus conquistas por el llano de Urgel, e hizo tributario al Valí de Balaguer. Titulábase Conde y Marqués y como el de Barcelona tenía su «Marca» y percibía el tributo especial, denominado «paries». Armengol V, su hijo (1092-1102) casó con la hija del Conde Asures, Señor de Valladolid, pasando con éste motivo gran parte de su vida en tierras de León y Castilla. De esa su esposa tuvo a Armengol VI (1102-1154), durante cuya minoría gobernó el Conde Ansúrez, quien conquistó definitivamente a Balaguer y estableció allí la Corte Condal y cedió al Condado de Barcelona varios castillos, en pago de la ayuda que recibiera en sus luchas con los moros. Llegado a la mayor edad Armengol VI auxilió al Conde de Provenza y contribuyó a la conquista de Almería y de Lérida.

A su hijo Armengol VII se debe la fundación de los Monasterios de Pons y de la Premanstretense de Bellpuig de las Avellanas, donde reposan sus restos y los de su esposa Dolsa. Por su parentesco con el Conde de Ansúrez adquirió tierras en León y Castilla y repobló muchos lugares del Bajo Urgel, y murió asesinado cerca de Requena, en 1,184.

HUMORADAS

Por J. ARISTIGUETA

(Epistolario del suicida. Por enfermedad.)

Sr. Juan de Instrucción:

Soy un modesto empleado del Ayuntamiento y por eso no digo que me mato para descansar; podría sonreirse la gente, porque un empleado público no necesita morirse para buscar descanso, ya que puede seguir descansando si continúa siendo «vivo». Me mato, simplemente por mi mala cabeza, que me duele más que pagar al casero.

Me han visto los médicos de más fama y todos me han dicho que no tengo nada en la cabeza, para el cual diagnóstico no se necesitaba ser médico, porque eso ya me lo tenía dicho el Jefe de la oficina: Pero, que yo no tengo nada en la cabeza, a mí no me cabe en la cabeza. Y como no se me quita de la cabeza que ando mal de la cabeza, me mato. Por eso dije antes que me mataba por mi mala cabeza.

Si le digo a usted, señor Juez, que esto es como para perder la cabeza... Porque, es que ando de cabeza y ya no sé dónde tengo la cabeza: Y para evitarme más dolores de cabeza, me tiro a la calle de cabeza, y cuando me parta la cabeza, no me romperé más la cabeza. Y no crea por esto que ando mal de la cabeza; no estoy loco, pues ya ve que esta carta se la escribo con mucha cabeza.

En estas condiciones, la vida me es insoportable: De noche no puedo dormir, y si no fuera por lo que duermo en la oficina, me hubiera vuelto loco. Para dormir de noche he recurrido a todos los medios conocidos, como contar hasta ciento, leer algún artículo de fondo, escuchar conferencias, ¡y hasta los anuncios!, por radio y nada: antes al contrario, la mayor parte de las veces me desvelaba más. Con decirle que tengo una amiga «que da el opio» y jamás pude dormir con ella... Hasta me he inyectado drogas y no he conseguido más que jeringarme. Y en resumen, que siempre había dormido muy bien, porque ya de niño el maestro de escuela (como ahora el jefe de la oficina) aseguraba que yo era un muchacho poco despierto y ahora no hay manera de que «pegue un ojo», como vulgarmente se dice. Y por cierto que no sé por qué se dice «pegar el ojo», así en singular. Yo, la única vez que puedo decir que pegué el ojo, fué a un agujero taladrado en la puerta de una vecina, y aseguro que, después de pegar el ojo, no pude pegar el ojo.

Como ve usted, señor Juez, mi vida es un rompe-cabezas, y no me la rompo más: por eso me la rompo. Ya que esta cabeza mía nunca me ha servido para nada me servirá para el suicidio: Ya que no me deja vivir, que me ayude a morir. Creo que esta va a ser la primera cosa que yo haga con la cabeza.

Mi familia va a recibir un golpe muy duro cuando sepa que me he tirado desde la azotea, pero les servirá de consuelo pensar que más duro será el golpe que yo reciba: Duro y a la cabeza.

Adiós, señor Juez: Con el esfuerzo de escribir siento que se me va la cabeza y quiero evitarlo. Como he escrito «la mar», me dan mareos. Esto me pasa desde que cogí una enfermedad, por causa de lo cuál me quedé calvo, se me fué la cabeza y no he vuelto a verla el pelo.

Suyo afectísimo,

F. Capriles Cabezón.

PROPAGANDAS FESTIVAS
HAGA REIR Y LE RECORDARAN
INFORMARA ESTA ADMINISTRACION

Compañía Trasatlántica Española

SERVICIOS DE PASAJE Y CARGA

CONFORT—RAPIDEZ—SEGURIDAD

El trasatlántico,

"CRISTOBAL COLON"

Saldrá para

NEW YORK, VIGO, CORUÑA, GIJON, SANTANDER Y BILBAO, el día 14 de JULIO

Próxima salida: Vapor "HABANA" 14 de Agosto.

PARA VERACRUZ: 48 horas de viaje.

"CRISTOBAL COLON"

6 DE JULIO

Próximas salida: Vapor "HABANA", 5 Agosto.

AGENTES GENERALES:

GARCIA & DIAZ LTDA.

PALACIO DE LA LONJA TELEFONOS M-6911 Y M-6912

Dirección telegráfica: AMGARDIAZ.

Compañía del Pacífico

MALA REAL INGLESA
(THE PACIFIC STEAM NAVIGATION COMPANY)
VAPORES CORREOS INGLESES

A España
Francia
e Inglaterra

Por el magnífico trasatlántico de 25 mil toneladas.

"ORCOMA"

SALDRA DE LA HABANA EL

9 de JULIO

PARA

Vigo, Coruña, Gijón, Santander, Pellice y Liverpool

¿Sabe Ud. Lo Que Son Estos Vapores? Su servicio y precios inmejorables en todas las categorías.

Primera Segunda y Tercera Clase

Para informes generales reservaciones, fletes, etc.
AGENTES GENERALES
DUSSAQ Co. Lt.
PALACIO DEL CENTRO ASTURIANO
Teléfono: A-6540— Habana.

EMPRESA NAVIERA DE CUBA, S. A.

Apartado No. 2490, Dirección Telegráfica: EMPRENAVE.

Claves en uso: A. B. C., 4a. y 5a. Edición Western Unión.

Walkims and Apedix.

SAN PEDRO No. 6.—HABANA.

TELEFONOS: A-6236. Pasajes y Fletes: A-5315. Información General. A-4730, Departamento de Tráfico: A- 6236, Almacén.

A-5634: Segundo Espigón de Paula; M-2896. Tercer Espigón de Paula.

NOTA.—Las escalas de Por-Au-Price, Aux-Cayes (Haití), San Pedro de Macoris R. D. Aguadilla Mayaguez y Ponce P. R. Kingston, (Jamaica), son eventuales, ésto es, se harán cuando el pasajero o la carga lo amerite.

VAPORES EN SERVICIO: «Presidente Machado», «Baracoa», «Cienfuegos», «Eusebio Coterillo», «Gibara», «Guantánamo», «Habana», «Joaquín Godoy», «Julián Alonso», «La Fe», «Las Villas», «Manzanillo», «Rápido». «Santiago de Cuba» y «Camagüey».

PUERTOS DE ESCALA: COSTA NORTE.—Puerto Tarafa, Nuevitas, Manati, (Victoria de las Tunas), Puerto Padre, (Chaparra), Gibara, (Holguín), (Velasco Bocas), Vita, Banes Nipe, Mayari, Antilla, Preston, Sagua de Tánamo, (Cayo Mambí), Baracoa. Guantánamo, (Boquerón y El Deseo) y Santiago de Cuba.

COSTA SUR.—Cienfuegos, Casilda, Tunas de Zaza, Santa Cruz del Sur, Manopla, Guayabal, Manzanillo, Campechuela, Media Luna, Niquero, Ensenada de Mora y Santiago de Cuba.

COSTA NORTE DE VUELTA ABAJO.—Bahía Honda, Río Berracos, Puerto Esperanza, Santa Lucía, Mi(nas de Matahambre), Río del Medio, Dimas, Arroyo de Mantua y La Fe.

REPUBLICA DE HAITI.—Port-Au-Price, Aux Cayes.

REPUBLICA DOMINICANA.—Santo Domingo, San Pedro de Macoris y Puerto Tarafa.

PUERTO RICO.—San Juan, Aguadilla, Mayaguez y Ponce.

JAMAICA.—Kingston.

Información Católica

PROGRAMA DE LOS DIVERSOS CULTOS CATOLICOS QUE SE ANUNCIAN PARA MAÑANA EN LOS VARIOS TEMPLOS

Los Quince Sábados a la Virgen del Rosario.

Dan comienzo en las iglesias de San Juan de Letrán y Santa Catalina, los Quince Sábados en honor a Nuestra Señora del Rosario, como preparación anual a su fiesta del mes de octubre.

En San Juan de Letrán a las cinco exposición, estación. Santo Rosario, piadoso ejercicio, plática, bendición y reserva.

En Santa Catalina, a las cinco y media p. m. exposición, estación cantada, Rosario, ejercicio, reserva y solemne Salve en el altar de la Virgen.

Se invita a estos cultos a los fieles y de un modo especialísimo a los cofrades del Rosario.

En la iglesia de Reina.

Solemne novenario en honor al Sagrado Corazón de Jesús. A las ocho a. m. ejercicio de la novena, Misa armonizada y Comunión general.

A las cinco p. m. exposición, estación, Santo Rosario, plática, ejercicio, bendición y reserva.

En Jesús, María y José.

A las cinco p. m. ejercicio del mes al Sagrado Corazón de Jesús con exposición del Santísimo Sacramento.

En María Auxiliadora.

Solemne novenario al Sagrado Corazón de Jesús, en la iglesia de María Auxiliadora, sita en Compostela y Teniente Rey, con ejercicios a las siete y media y ocho y media. a. m.

El domingo es la gran función anual al Sagrado Corazón de Jesús.

En la iglesia de San Francisco.

A las siete y cuarto p. m. Corona franciscana, lectura espiritual y Salve cantada.

En el Angel.

En la iglesia del Santo Angel, a las cinco p. m., ejercicio solemne del Mes en honor del Sagrado Corazón de Jesús. Después de la reserva se cantará la Salve a la Virgen.

En la iglesia del Carmen.

A las cinco y media p. m. Santo Rosario y Salve cantada.

En la iglesia del Pilar.

Ultimo día del Triduo al Corazón de Jesús. A las ocho a. m. Misa solemne con exposición de Su Divina Majestad.

A las cinco estación, santo Rosario, ejercicio, sermón por el P. Antonio Arias, S. J., bendición y reserva.

El Apotolado de la Oración pedirá que el reinado del Corazón de Jesús se establezca en todo el mundo. Desagraviarle por las ofensas a su persona adorable, sobre todo en la Eucaristía.

En la iglesia de las Escuelas Pías de Guanabacoa.

Segundo día del Triduo al Corazón de Jesús por el Apostolado de la Oración de la iglesia de las Escuelas Pías de Guanabacoa. A las ocho a. m. Misa cantada. A las siete y media de la noche, exposición, estación, Santo Rosario, piadoso ejercicio, sermón por el Padre Modesto Galofre, S. chp., Trisagio, bendición y reserva.

De días.

Celebran en este día de San Juan su fiesta onomástica los monseñores Juan José Roberes, canónigo de la Santa Iglesia Catedral, y Juan José Lobato Rendón, cura párroco de San Nicolás de Bari.

Padres Fray Juan José Troncoso de la Virgen del Carmen, C. D., Juan Lobato Farrugia, cura párroco de San Miguel del Padrón, Juan Puig, secretario de la Vicaría de las Escuelas Pías de Cuba y México.

Los estimados católicos doctor Juan Isern Pérez, vicepresidente de la Sección Adoradora Nocturna de la Habana y Juan J. Mutiozábal, R. Gran Caballero del Consejo de San Cristóbal de la Orden de los Caballeros de Colón, establecido en el Vedado.

Les deseamos a sacerdotes y seglares un feliz día de su santo.

Una oración a nuestros piadosos lectores, por la felicidad temporal y eterna de nuestra querida madre, que también celebra su fiesta onomástica.

Avisos importantísimos a los fieles.

1.—El domingo 26 se gana el Jubileo del Sagrado Corazón de Jesús concedido por su Santidad Pío XI con las mismas gracias y privilegios de la Porciúncula.

Se gana, pues, indulgencia plenaria tantas cuantas veces se visite la iglesia. En cada visita hay que rezar seis veces el Padre Nuestro, Ave María y Gloria.

Hay que confesar y comulgar.

2.—El martes 28 es día de abstinencia, pero sin ayuno por la Vigilia de San Pedro y San Pablo.

3.—El miércoles 29 es fiesta de precepto por celebrarse la festividad de los Apóstoles San Pedro y San Pablo.

Hay obligación de oír Misa.

En los templos se celebran las mismas Misas, que se acostumbran a decir los domingos.

4.—El tiempo hábil para el cumplimiento del Precepto termina el miércoles 29, día de San Pedro y San Pablo, para la América del habla española e Islas Filipinas.

Por consiguiente para Cuba, todo cristiano está obligado a cumplirlo desde el uso de la razón, bajo pena de pecado mortal, todos los años en el tiempo marcado por la Iglesia.

Gabriel BLANCO.

CAPILLA DE STA. ROSA DE LIMA
2 y 37, BARRIO DE SAN ANTONIO, (VEDADO)

El día 26 de los corrientes, a las 8 y media a. m., se cantará una misa, con motivo de la bendición de la nueva imagen de Santa Rosa de Lima, donada por la señora Rosa Perdomo de Del Valle, acto que se verificará antes de la misa.

I-C 2 ds 25 junio.

LLOYD NORTE ALEMAN

La mejor oportunidad de ir a España Francia y Alemania

Vapor "KARLSRUHE" Julio 2

Con escalas en Vigo, Coruña, Gijón Boulogne y Bremen

A. C. FABRICIUS & Co. S. en C.

AGENTES GENERALES

Pasajes Cámara:	Fletes:	Pasajes Tercera:
OBISPO 28	OFICIOS 18	ACOSTA 4
A-3455	M-8082 M-3951	M-8066

LLOYD NORTE ALEMAN

LA VIA DE LOS QUE SABEN VIAJAR

COMPAGNIE GENERALE TRASATLANTIQUE

Linea Francesa FRENCH LINE

Vapores Correos

PROXIMAS SALIDAS

PARA CORUÑA, GIJON, SANTANDER y SAINT NAZAIRE:		PARA GALVESTON Y VERACRUZ:	
«Mexique»	11 Julio	«Mexique»	30 Junio
«Mexique»	15 Sepb.	«Mexique»	3 Sepb.
«Mexique»	3 Novb	«Mexique»	22 Octbr.

Linea de NEW YORK al HAVRE y PLYMOUTH

En esta Agencia se expiden pasajes para esta línea por los lujosos y rápidos trasatlánticos franceses: «Ile de France», «París», «France», «Camplain», «Lafayette», «De Grasse», etc.

Para más informes dirigirse a:

ERNEST GAYE

O-Reilly 9. — Apartado 1090. — Teléfono A-1476. — Habana.

LA FAVORITA DE LOS ALTOS CIRCULOS SOCIALES

N. GELATS & Co.

Habana BANQUEROS Aguiar 106-108

Vendemos cheques de Viajeros Pagaderos en todas partes del mundo y Cartas de Crédito Circulares en las mejores condiciones.

"SECCION DE CAJA DE AHORROS"

Recibimos Depósitos en esta Sección Pagando el 3 por 100 Anual. Todas estas operaciones pueden efectuarse también por correo.

MODIFICACION DE TARIFAS QUE HA PEDIDO EL CENTRO DE CAFES EN EL CONSEJO DELIBERATIVO

Por medio de un decreto dictado por el alcalde de esta capital ha quedado regulado el establecimiento de puestos fijos en determinados lgares. El Lawn Tennis y G. Play

El Presidente del Consejo Deliberativo del Distrito Central, Señor Ruy de Lugo Viña, ha ordenado sean puestos en la orden del día de la próxima sesión, los escritos del Centro de Cafés de la Habana, solicitando rectificación en las Tarifas de Libre Regulación para regir en el año de 1932 a 1933, que comenzará el primero del mes de julio entrante, en los asuntos siguientes: epígrafe creando impuesto de cinco pesos al año para cada aparato, mueble o vidriera para refrigeración en establecimientos públicos. Se pide la supresión. Epígrafe creando el impuesto de 250 pesos anuales para los cabarets. Se pide la división del epígrafe, para diferenciar los cabarets de lujos de los modestos, pudiendo ponerse a los primeros 500 pesos al año y cien a los otros. Epígrafe para pagar el certificado de instalación correcta de los motores. Se interesa no sea requisito necesario el de certificado para los motores de menos de un caballo de fuerza, pues su uso no constituye peligro de ninguna clase. Aumento a 75 pesos del epígrafe para vidrieras de tabacos, cigarros y bisutería. Se pide la restitución del anterior epígrafe, en atención a la merma considerable de los negocios de tales contribuyentes.

REPARTICION DE PREMIOS

El día 25 del actual, se efectuará en el Colegio «Romualdo de la Cuesta», el acto de la repartición de premios y entrega de diplomas a las alumnas de ese plantel, correspondiente al curso escolar que acaba de terminar.

El reparto de premios será a las tres de la tarde, presidido por el Alcalde, Jefe del Distrito, señor Izquierdo y Juliá.

LOS PERMISOS PARA PUESTOS FIJOS

Por el Departamento de Gobernación del Distrito Central se ha puesto en vigor el Decreto del Alcalde relacionado con las ventas en puestos fijos en distintos lugares de la Ciudad. Por dicho decreto se establece que desde el día 22 de junio actual han sido anulados los permisos concedidos por la Alcaldía para tales ventas, que se amparan en licencia de vendedores ambulantes.

Los nuevos permisos se concederán, de conformidad con estas condiciones: Solicitud del interesado, a la cual acompañará matrícula de venta en ambulancia, chapa de la carretilla que ha de utilizar, dos fotografías y dos cartas de recomendación que garanticen la buena conducta del solicitante.

El Departamento de Gobernación facilitará los modelos para estas solicitudes.

Los Inspectores del Departamento informarán estas peticiones, para saber si el lugar en que ha de instalarse el vendedor es adecuado, en lo que se refiere a no interrumpir el tránsito de vehículos, infringir disposiciones sanitarias, afear el ornato o perjudicar a los comerciantes que ejercen el propio giro en lugares próximo.

Para un mismo lugar no se concederán más de un permiso. Para la misma persona no se otorgarán permisos en diversos lugares. Las ventas en estos puesto fijo no podrán ser por más de tres horas diarias, lo que se hará constar en el permiso. El interesado deberá de tener en lugar visible la chapa y matrícula de la carretilla o tablero del ejercicio corriente. Las solicitudes serán presentadas en el Distrito Central exclusivamente por los interesados.

Solo podrán venderse, al amparo de estos permisos, frutos del país y producto de elaboración nacional. Los permisos se expedirán un plazo no mayor de 15 días a partir de la fecha en que se inicie la investigación.

Las solicitudes las concede el Alcalde con derecho provisional, reservándose el derecho de anularlas cuando lo estime conveniente.

En el decreto se establece que no se concederán estos permisos en los lugares siguientes: Paseo de Martí, Avenida A. Maceo, Simón Bolívar, Máximo Gómez y Avenida de la República, General Carrillo, Zenea Pi-Margall, Presidente Zayas y Plaza de la Fraternidad; esquinas de las calles transversales que limitan con esas Avenidas o plazas; calles que desemboquen a las mismas; calles que rodeen el Palacio Presidencial y el Capitolio; zonas prohibitivas de los Mercados Unicos y de Colón; y todas aquellas otras calles en que por su excesivo tránsito pudieran ocasionarse interrupciones al mismo.

ERARIO DEL DISTRITO CENTRAL

Recaudación obtenida el día 22 de los corrientes: Ejercicio Corriente: $2.202.89. Resulta $1.259.55. Consejo Provincial $443.46. Existencia en Caja: Ejercicio Corriente $1.823 53. Resulta $3.800.74. Consejo Provincial $2.689.89. Presupuesto Extraordinario $432.94. Depósitos $63.599.36. Total: $72,346.36.

Cobros: Matadero Industrial $382.04. Matadero del Luyanó $192.66. Licencias de Obras $60.00. Casillas en Mercados $171.50. Transporte $73.50. Cuotas: $529.72 y Espectáculos $114.15.

TRASMISION DE DOMINIO

En la Comisión del Impuesto Territorial fué asentada ayer la siguiente trasmisión de dominio: El Juez de Primera Instancia del Norte, a nombre de la razón social Alvarez Valdés y Cía., vendió al señor Bernardo Cueto Suárez, la casa de dos plantas Muralla No. 9, valorada en $5.000.

EL PRESUPUESTO

La Comisión de Hacienda y Presupuesto del Consejo Deliberativo, no pudo celebrar sesión ayer, por no haber sido remitido todavía por la Alcaldía el anteproyecto de presupuesto del Distrito Central para el próximo ejercicio en el cual trabaja el señor Izquierdo diariamente, auxiliado del Secretario de la Administración doctor Carrera Peñarredonda.

CONTRIBUCION DE PROFESIONALES

El señor Izquierdo, Alcalde, y el señor Ruy de Lugo Viña, Presidente del Consejo Deliberativo han recibido sendas comunicaciones agradeciendo que haya sido rebajada a $100.00 anuales la contribución para los profesionales.

OPOSICION AL GARDEN PLAY

Se ha dirigido al Alcalde el señor Juan Fernández, oponiéndose a que les sean concedidas licencias para juegos de Lanw Tennis, Garden Play u otros análogos con apuestas mutuas, a los señores Benemelis, José Caballero, M. Sierra y al Cuban Lawn Tennis S. A., por no haber tributado al Municipio de la Habana, al funcionar esos espectáculos en los últimos tiempos, con anterioridad al ser suspendidos, por lo cual estima el recurrente, que perdieron el amparo de la llamada Ley del Turismo. Dice el señor Fernández, que por el decreto del Alcalde de 21 de junio de 1922, fueron suspendidos los referidos juegos con apuestas mutuas, de conformidad con resolución del Secretario de Gobernación que los consideró ilícitos, dejando todos de funcionar el día 26 del propio mes y año.

R. P. Esteban Rivas, S. J.

Ha partido para Sagua la Grande el R. P. Esteban Rivas, S. J., director diocesano del Apostolado de la Oración en la Archidiócesis de la Habana y Diócesis de Pinar del Río.

Va a predicar en el Triduo y fiesta del Sagrado Corazón de Jesús.

Regresará el lunes 27.

R. P. Francisco Javier Asencio, S. J.

El director de las Hijas de María de la Iglesia de Reina, R. P. Francisco Javier Asencio, S. J., ha salido para Camagüey a dar ejercicios espirituales.

Regresará el 15 del entrante mes de julio.

FARMACIA Y DROGUERIA TAQUECHEL

DE TURNO LOS VIERNES

TELF. A-2141 Obispo 27

LA MAYOR

35 EDIFICIOS
700 EMPLEADOS

SARRA

DROGUERIA

ABIERTA TODOS LOS DIAS
TODA LA NOCHE LOS MARTES

A-8020 A-3641

FARMACIA DROGUERIA DE "JOHNSON"

DE TURNO LOS LUNES

Obispo No. 30 Telefono-A-2129.

Farmacias de Turno

VIERNES

HABANA

F. Varela y Salud: U-6340	U-2382
Escobar y Peñalver . . .	M-5450
J. C. Zenea 230	U-1818
Lamparilla y Villegas . .	M-5718
Zenea 145	U-7018
Gral. Manuel Suárez y Oquendo	U-6936
Gral. Aguirre y Raimundo Cabrera	M-4040
Ave. Menocal y S. José	U-7074
Pi y Margall 27: A-2141	A-2142
Ave. de la República y F. Andrade	U-6774
Gral. Quintín Banderas y Corrales	M-4656
M. Gómez 2	M-9400
P. Varela y Corrales . .	M-5427
Máximo Gómez 2	M-9400
San Nicolás 229	M-5222
Finlay y Soledad: U-6729	U-2967
Zenea y Monserrate (M. Gómez): . . . M-2277	M-4546
Fernandina No. 77 . . .	M-5355
Leonor Pérez 85 esquina Ave. de Bélgica . . .	M-4129
Fco. Aguilera 67 esquina S. Nicolás	A-2345
S. Rafael y Campanario	A-3322
Juan Fibla. San Nicolás y Gloria.	M-6222

VEDADO

Calle 23 y J	F-5100
Calle 17 entre F y G . .	F-5222
Calle 2 entre Zapata y 21	F-5002
Calle M y 13	F-5213
Ave. Wilson 111	F-5200
Calle 19 entre 14 y 16..	F-5211

VIBORA

10 Octubre 614: I-7586	I-7242
Pocito y Reyes	X-2351
10 Oct. 801 esq. Paco . .	I-2666
E. Palma 59	I-7591
S. Mariano y Figueroa .	I-4333

J DEL MONTE Y S. SUAREZ

S. Suárez y Serrano . .	I-7609
10 Octubre y Rodríguez	X-2744

LUYANO

M. F. de Castro 113 . .	X-3067
M. F. de Castro 48 . . .	X-2348
Rosa Enrique 50	X-3959
Amalia García Perlá, Manuel Fernández Castro 130	X-3068

CERRO

Salvador y Bellavista . .	I-7618
Calzada Cerro 440, letra C	M-4230

NOTA.— Este grupo deberá prestar el servicio público todo el día y la noche de los domingos, fiesta y duelo nacional siguientes: Enero 1: Febrero 7: Marzo 20: Mayo 1 y 20: Junio 12: Julio 24: Septiembre 4: Octubre 16: Noviembre 27.

M.E.C.D. 2016

El "Teléfonos" se mantiene invicto en basket juvenil

SPORTS DIARIO DE LA MARINA SPORTS

AÑO CIEN — LA HABANA, VIERNES, 24 DE JUNIO DE 1932 — PAGINA TRECE

DESDE EL BULL PEN

—Bill Slocum y los A-s.
—Han perdido su brillo.
—No forman un super-team.

Por GALI

¿Conocen ustedes a Bill Slocum? Quizás no, por eso, permítanme decirles que se trata de uno de los más notables críticos de baseball que hay actualmente en los Estados Unidos. Aparte de eso, Bill fué por dos veces presidente de la Asociación de cronistas de sports, distinción que sólo han gozado verdaderos espadas en el arte de escribir.

Bien, Slocum acaba de emitir un interesante juicio sobre los Atléticos de Connie Mack, y sus consideraciones me parecen tan exactas que me voy a permitir reproducirlas.

Slocum dice:

«Los Atléticos de Filadelfia han dejado de ser aquellos fenomenales jugadores de hace tres años, Earnshaw está pitcheando pésimamente y los demás dejan bastante que desear. El team podrá ganar todavía el campeonato, pero no hay duda de que está jugando la peor pelota de sus últimos tres años.»

«Todavía es muy temprano para considerar a los Mackmen fuera de toda posibilidad de triunfo, lo que permitirá a Connie Mack lograr su ambición de ganar un cuarto pennant consecutivo, pero no hay duda de que ese sello que tanto destacó a sus jugadores durante los tres últimos años no existe ya en el team.»

Hace pocos días completamos la tercera parte de la temporada, y los A's, al revés de los Yankees, no lucen más que «otro aspirante cualquiera» en la lucha de la Liga Americana. Un día se apuntan una victoria fácil, y en otro pierden como unos corderitos, resultan bastante inconsistentes para el paso que debieran llevar. Según los records, la mayor racha de victorias que han registrado los A's este año se ha extendido a siete games y la mayor de derrotas ha llegado a seis.»

Aparte de esto, los A's sólo han ganado cinco de los doce desafíos que han celebrado con los Senadores, y seis de los catorce que han tenido con los Yankees, y ello parece un signo bastante convincente de que la novena de este año no es la misma que tanto se destacó en 1929, 30 y 31.

Entre los responsables del descenso sufrido por los A's puede señalarse a George Earnshaw, cuya apatía para pitchear mantiene sobresaltado al viejo Mack. Earnshaw no ha pitcheado hasta ahora con la seguridad de otras campañas y muchos creen que ha perdido ya ese entusiasmo y espíritu de batalla que contribuye a la conquista de los pennants. El mismo Connie Mack se dió cuenta de este detalle hace semanas y si no lo ha cambiado ya a otro club ha sido, sencillamente, porque los otros teams no han querido ponerse de acuerdo. Poco antes de expirar el plazo de transacciones del Big Show, Mack ofreció a Earnshaw y Haas al San Luis Americano por Goose Goslin y George Blaeholder, y Willie Killiefer no quiso entrar en negociaciones.

Al Simmons es otro de los responsables de las flojas demostraciones que están prindando los A's. Su hitting ha dejado de ser el fantasma que perseguía a todos los pitchers del circuito, aunque últimamente ha tenido dos o tres destellos interesantes. Y agregado a eso, Connie se ha pasado el año haciendo continuos cambios en el line up, y ello ha evitado que la novena haya podido coger su habitul team work. No debe olvidarse tampoco, que muchos regulares de 1929, 1930 y 1931 han perdido gran parte de su antigua efectividad.

Mc Nair, que está jugando el campo corto en lugar de Boley, está bateando más que el ex-fenómeno de los Orioles. Coleman, sustituto de Miller en el right, ha logrado también mejor batting, lo mismo que Cramer en el puesto de Mule Haas, pero ninguno de los tres ha podido dar a la máquina el mismo impulso que tuvo cuando Boley, Haas y Miller eran sus jugadores regulares.

Cada vez que Lefty Grove ocupa el box, los A's vuelven a lucir como antes y resultan prácticamente inderrotables, pero Bob Moses no puede pitchear todos los días, y esto da lugar a que el team salga a competir a la aventura, con las mismas probabilidades de éxito que de ser vencido, tres veces en cada serie que efectúa.

Desde luego, todos tendremos que considerarlos en la lucha mientras Simmons, Grove, Cochrane, Foxx y Earnshaw sigan en el line up, pero no hay duda de que de los cinco, Cochrane, Simmons y Earnshaw tendrán que mejorar grandemente si pretenden presentarle alguna batalla a los Yankees de New York, que ayudados por la estupenda arrancada que tuvieron se encuentran con muy buena ventaja en el primer lugar, y con muchas probabilidades de mantenerse en el puesto por todo el resto del año.

Los A's pueden volver sobre sus pasos, registrar una gran racha de triunfos y ganar el pennant, pero no hay duda de que el team que está saliendo a jugar todos los días dista mucho de ser el super-team que batalló en las campañas de 1929, 1930 y 1931.

Este comentarista está perfectamente de acuerdo con Slocum. Y como dije ayer mismo en esta columna, los A's, víctimas de numerosos **breaks**, tendrá que registrar un verdadero final de «Tosca» para alcanzar su propósito de concurrir a una cuarta serie mundial consecutiva.

Dril Blanco S 100 Legítimo de TAYLOR AND SONS
Almacenes de Paños de SOBRINOS DE NAZABAL.
Muralla 70

OTRA VEZ LOS BROWNS VENCEN A LOS YANKEES

Y con score de foot ball fué la victoria del St. Louis. El «Ganso» bateó 3 home runs

SAN LUIS, junio 23.—US.— Los Browns derrotaron a los Yankees en el match final de la serie.

El score fué de 14 por 10.

Hubo necesidad de una mofa de Burns en una palomita y dos pases con las bases llenas, para que los Yankees anotasen en el primer acto, después que llenaron las bases, sin outs, por bases a Combs y Ruth más un single de Sewell.

Después que Burns mofó el palomón de Lou, este recibió la base y Combs anotó carrera forzada. Chapman murió en foul y una base a Dickey forzó la carrera de Sewell. Las bases seguían llenas y Lazzeri se ponchó, terminando Lary el inning con un roller facil.

Dobles de Burns y Campbell, sirvieron para que los Browns anotaran una carrera en su mitad del inning y Goslin agregó dos más con un home run. Entonces, después que los Yankees quedaron sin anotar en el tercero, con las bases llenas, e nel segundo, los Browns agregaron tres más por base a Schulte, sacrifice de Burns, single de Campbell y el segundo home run de Goslin, esta vez dentro de las gradas del right field.

Esto dió fin a la estancia de Pipgras en el box y trajo a Allen. Johnny dió un alto al carreraje momentáneamente, a pesar de que los Browns le recibieron con dos hits.

Los Browns anotaron a Allen otras dos carreras en el tercero por base a Levey, sacrifice de Hadley, single de Schulte y doble de Burns.

Gehrig dobló el total de los Yankees con un home run sobre el techo de los stands del right field en el cuarto, con Combs en las bases.

Bases a Lazzeri y Lary y un single de Combs, dieron otra carrera a los Yankees en el quinto.

Más castigo para Allen en el quinto. Singles de Levey y Schulte, una base a Burns y el tercer home run de Goslin, valieron cuatro carreras más, bateando el Ganso su homer con dos hombres en bases.

Bases de Ruth y Gehrig, terminaron con Hadley en el sexto. Blaeholder fué recibido con singles de Dickey y Lazzeri y un double de Byrd Salió y Combs dió la bienvenida a Hebert con otro single. Todo eso significó cuatro carreras, haciendo un total de 12 por 9 a favor de los Browns.

Con Wells pitcheando en el sexto de los locales, Bengough, Levy y Schulte conectaron dobles agregando dos carreras.

Ruth bateó un home run en el séptimo, con las bases vacías.

YANKEES

	V.	C.	H.	O.	A.	E.
Combs, cf	5	2	3	2	1	0
Sewell, 3b	5	1	1	0	1	0
Ruth, lf	4	2	2	0	0	0
Gehrig, 1b	2	2	1	9	2	0
Chapman, rf	6	0	0	2	0	0
Dickey, c	5	1	1	6	0	0
Lazzeri, 2b	4	1	3	3	4	0
Lary, ss	4	1	0	1	3	0
Pipgras, p	0	0	0	0	0	0
Allen, p	2	0	0	1	0	0
Byrd (1)	1	0	1	0	0	0
Wells, p	0	0	0	0	0	0
Hoag (2)	1	0	0	0	0	0
Ruffing, p	0	0	0	0	0	0
Totales	39	10	12	24	11	0

(1) Bateó por Allen en el 6o.
(2) Bateó por Wells en el 8o.

SAN LUIS

	V.	C.	H.	O.	A.	E.
F. Schulte, cf	4	3	3	4	0	0
Burns, 1b	3	2	2	9	0	1
Campbell, rf	5	2	2	3	1	0
Goslin, lf	5	3	3	4	0	0
Melillo, 2b	4	0	2	1	6	0
Storti, 3b	4	0	1	1	1	0
Bengough, c	5	1	1	3	0	0
Levey, ss	4	3	2	2	1	0
Blaeholder, p	0	0	0	0	0	0
Hebert, p	2	0	0	0	0	0
Gray, p	0	0	0	0	0	0
Totales	37	14	16	27	9	1

YANKEES	200	214	100—10	
BROWNS	332	042	00x—14	

Sumario

Empujadores: Goslin 7; Gehrig 3; Lazzeri 2; Campbell 2; F. Schulte; Combs; Duth; Dickey; Byrd; Levey; Burns. Two base hits: Burns 2. Byrd Campbell; Bengough; Levey; Lazzeri. Home runs: Goslin 3; Gehrig; Ruth. Sacrifice hits: Burns; Hadley 2. Quedados en bases: New York 14; San Luis 8. Struck outs: Hadley 1; Wells 2; Hebert 1. Bases por bolas: Pipgras 3; Hadley 11; Allen 5; Hebert 1. Hits: a Pipgras 5 en 1 1-3; a Hadley 5 en 5; a Allen 7 en 4 2-3; a Blaeholder 3 en 2-3; a Wells 2 en 2; a Hebert 3 en 2 1-3; Pitcher ganador. Hadley. Pitcher derrotado: Pipgras. Umpires: Dineen y Ormsby. Tiempo: 2.35.

El Teléfonos se anotó su tercer éxito en basket

Venció al Pepe Antonio en final emocionante. La Salle derrota a los Católicos

(Por REG.)

Conquistó el rapidísimo quinteto juvenil del Club Teléfonos su tercera victoria consecutiva en la serie extra que se celebra para determinar al campeón de la zona de la Habana. Fueron en esta ocasión los muchachos del Pepe Antonio las nuevas víctimas y justo es consignar que los vencedores de anoche tuvieron que esforzarse de manera extraordinaria para conseguir que fuera una realidad su triunfo pues todos los players del Pepe Antonio y con especialidad el muy eficiente Valladares desplegaron una labor admirable que mantuvo en constante jaque a sus más conspicuos contrincantes. Fué el margen favorable a los de Guanabacoa en el primer tiempo pero el Teléfonos reaccionó de manera notable en los cinco minutos finales para llevar a su haber este nuevo avance que los sitúa en condiciones espléndidas para la championabilidad. Este game fué en extremo interesante, movido y con alternativas de gran emoción como todos los celebrados hasta ahora en el floor del Club Deportivo Asturias.

Un goal de Valladares, faltando escascs minutos para finalizar, seguido de un foul goal, lucieron decisivos para indicar la primera caída del Teléfonos; pero Barbita Merchan, en una de sus oportunas entradas logró reunirse con un pase mal dirigido de un contrario encestando una canasta que fué psicológica, pues a ésta siguieron nuevas de Garín y Sola, que dejaron las cosas en su lugar. Mucho, repetimos, jugó Valladares y el resto del team con Tellería de figura inmediata, brindaron su concurso eficiente. Tomás Rodríguez merece plácemes por la habilidad con que supo manejar a sus hombres.

En el primer turno La Salle conquistó su primer triunfo a costa del team de los Católicos. Los discípulos de Canossa jugaron un gran basket y Jimmy Cortada tuvo una noche brillante encestando seis magníficas canastas. Oscar Gutiérrez acumuló una buena cantidad de puntos y el mayor total de tiradas libres de la competencia. Fué el score: 28 por 21.

Una concurrencia en extremo numerosa presenció estos juegos. Mañana por la noche comienza la vuelta final: La Salle vs. Teléfonos; Católicos vs. Pepe Antonio.

TELEFONOS

	F.g.	Fog.	Fc.
J. Gómez, F.	2	0	0
M. Solá, F.	2	0	0
S. Garín, C.	3	1	2
M. Sigler, G.	3	0	1
J. Gómez, G.	0	0	2
A. Armestó, F.	1	0	0
D. Merchan	4	0	1
Totales	15	1	6

PEPE ANTONIO

	F.g.	Fog.	Fc.
A. Fernández, F.	3	1	1
C. Tellería, F.	0	1	0
E. Vera, C.	2	0	0
R. Valladares, G.	5	2	0
A. Tellería, G.	1	0	1
R. SánchezC	0	0	1
Totales	11	4	3

RESULTADO:
(Primer half)
Teléfonos 14
Pepe Antonio 18
(Segundo half)
Teléfonos 17
Pepe Antonio 8
(Total):
Teléfonos 31
Pepe Antonio 26

BILL SHERDEL DEJADO EN LIBERTAD POR EL TEAM DE STREET: FIRMAN A BRESSLER

Sherdel, veterano lanzador de bolas lentas, recibió su release incondicional de los Cardenales, hoy. Inmediatamente fué contratado por el Rochester de la Liga Internacional. Lee Cunningham, un joven infielder fué enviado al Houston.

El manager Street anunció también la firma de Rube Bressler, dejado en libertad recientemnte por los Phillies. Será usado como emergente.

En uno de los encuentros de la última serie de Yankees y White Sox, Babe Ruth y su compañero Lou Gehrig, tratando de entretenerse en algo más interesante que el game, ya que los Medias Blancas resultaron verdadera «sopa de pato» para su team, se midieron respectivamente las espaldas, para ver quién podía contar con más fuerza para darle a la bola mayor ímpetu. La medida de Lou fué de 28 pulgadas; pero Ruth no quiso descubrir la suya... quizás si por modestia.

Reaparece esta noche el equipo femenino de basket del Círculo Dental frente al C. Ferroviario

Fortuna y Pepe Antonio en el primer turno. Emela Pando jugará hoy. Una película a las basketbolistas. Nuevos Clubs deportivos en la Víbora. Cultura Física en el Asturias.

MIRALLES VS. GOMEZ EL DOMINGO EN EL FERROVIARIO

(Por M. F. de la Reguera)

Fortuna y Pepe Antonio, en el primer turno del programa dispuesto para esta noche en el floor del Club Deportivo Asturias, deben ofrecer un interesante encuentro en opción al Campeonato femenino de basket ball. Ambos quintetos tienen jugadores de promesa que han ofrecido pruebas indudables de su capacidad Para el Fortuna es de gran importancia este triunfo y se esforzará por obtenerlo ya que el mismo representa mucho si tenemos en consideración que para los finales se mantiene el average de esta eliminación. Haydee Fernández, Luisa Rodríguez, Chacha Pérez, Zenaida Castro, la eficiente Carlotica Valea y la valiosa Juana León nuevamente demostrarán sus condiciones y consecharán muchos aplausos.

A segunda hora reaparece el team del Círculo Dental, el bello team gran favorito para el Campeonato en la zona de la Habana. Emela Pando ya se encuentra en la Habana para satisfacción de sus compañeras y hoy reaparecerá en las filas odontólogas. El Club Ferroviario, otro team de los muy destacados en cuanto a estética se refiere, será el contrincante del Dental. Hoy se comenzará a las 9 p. m. Precio 10 y 5.

UNA PELICULA PARA LAS NIÑAS

Mario de la Hoya, que forma parte en la organización del Campeonato femenino, me dice que cite por este medio a todas las basketbolistas que participan del actual Campeonato para que concurran el sábado 25, a las cuatro de la tarde, al Club Deportivo Asturias con el objeto de tomar una película para la «Liberty Film». Deben llevar sus uniformes.

CUBANELECO VS. VIBORA TENNIS

Mucho interés tienen indudablemente el doble juego que se ofrecerá el domingo en los terrenos del Ferroviario. Cubaneleco y Víbora Tennis, poseedores de excelentes con juntos baseboleros amateurs, presentarán una gran batalla. Debemos recordar que tanto uno como otro team se mantienen invictos en la interrumpida jornada de la Liga Nacional y para que exista un motivo más de atracción tenemos que apuntar que el Club Regla fué vencido últimamente por el Cubaneleco y fueron los reglanos las últimas víctimas oficiales del Víbora Se viene considerando a estos teams como de grandes posibilidades para el trapo del año si es que realmente se llega a decidir. También se nos informa que Miralles, el mejor pitcher amateur del momento, ocupará el box y que será Benitín Gómez, otro de los buenos, su adversario.

Abrirán la tarde Ferroviario y A. D. C. Este primer game se inicia a la una y cuarenta y cinco y se han fijado precios de veinte y diez centavos.

DEL VIBORA SOCIAL CLUB

En su home de Pocito 25 inaugurará el próximo domingo su nuevo floor de basket ball este progresista Club. Se ha combinado un magnífico programa cuyo número de mayor interés esta a cargo de los equipos seniors del Teléfonos y Ferroviario por la poesión de un hermoso trofeo de plata. Después se bailará

OTRO CLUB MAS EN LA VIBORA

La populosa barriada sigue en su apogeo deportivo. Otro club más ha sido constituído que viene a ocupar el número no se cuanto de las organizaciones de esta naturaleza que se mantienen. Este nuevo brote se llama «Víbora Athletic Club» y ha señalado el día dos de julio para iniciar oficialmente sus actividades. El acto consistirá en un baile y nos dice su presidente, Roberto Verdu, que muy pronto comenzará a practicar el team de basket.

DEL BASKET BALL JUVENIL

Mañana sábado y el domingo, en horas de la noche, ha de continuar la serie extra de basket ball en opción al campeonato juvenil de la zona de la Habana. La Salle, Teléfonos, Pepe Antonio y Católicos luchan desesperadamente por la posesión del primer lugar. El juego que finalice en segundo término en esta serie discutirá en un solo juego la copa «Deportivo Asturias» con el que resulte vencido en los finales.

LAS CLASES DE CULTURA FISICA

Ayer tarde comenzaron las clases de Cultura Física en el Club Deportivo Asturias. Estas serán absolutamente gratis para los asociados. El profesor Alcalá ha hecho una división por grupos: el primero recibirá sus clases de cinco a seis de la tarde y el segundo de seis a siete. También se instala un servicio de masages y clases especiales.

El volley ball ya está funcionando en el campo asturiano y comenzarán su entrenamiento inmediatamente los team «Otoñales» y «Jovenes» para ofrecer una bonita exhibición el día de la inauguración oficial.

HEROES DE AYER

Goos Goslin, de los Browns—bateó tres home runs, empujando siete carreras.

George Earnshaw, de los Athletics—dejó a los White Sox en cuatro hits.

Heinie Manush, de los Senadores—empujó cuatro carreras con un homer y un doble.

Chuck Klein, de los Phillies—bateó su home run número 21 de la temporada con las bases llenas.

Al Spohrer, de los Braves—con su triple en el décimo inning metió la carrera decisiva.

VEA MAS SPORTS EN LA PAGINA QUINCE

Spohrer, con un triple, venció a los Dodgers

Durante diez actos lucharon Braves y Dodgers. Vance fué bateado fácilmente esta vez

BRAVES FIELD, junio 23 (INS.)—Un triple de Al Spohrer metió la carrera en el décimo inning que dió a los Braves una victoria de ocho por siete sobre los Dodgers del Brooklyn. Clark, corriendo por Maranville que había pegado un single, cruzó el plate con la anotación decisiva.

Ambos teams batearon duro y cada uno acumuló un total de dieciseis hits, durante el curso de la batalla.

Dazzy Vance, Moore y Shaute lanzaron por los Dodgers y Seibold, Cantwell y Betts por los Braves.

BROOKLYN

	V.	C.	H.	O.	A.	E.
Taylor, cf	3	2	3	7	0	0
Finn, 3b	5	1	2	2	4	0
Stripp, 1b	5	2	2	8	0	0
Wilson, rf	4	1	1	2	0	0
Cuccinello, 2b	5	0	2	2	3	0
O-Doul, lf	5	1	3	1	0	0
Wright, ss	3	0	0	0	1	0
Picinich, c	5	0	3	4	0	0
Vance, p	1	0	0	0	1	0
Moore, p	0	0	0	0	0	0
Frederick (1)	1	0	0	0	0	0
Sukeforth (2)	1	0	0	0	0	0
Shaute, p	1	0	0	0	0	0
Slade, ss	1	0	0	0	0	0
Totales	43	7	16	27	9	0

BOSTON

	V	C	H	O	A	E
Knote 3b.	5	0	1	0	0	1
Urbanski ss.	5	2	3	6	5	2
Leach rf.	3	0	1	5	1	0
Worthington lf.	5	1	2	0	0	0
Berger cf.	5	2	2	3	0	0
Shires 1b.	5	0	1	10	0	1
Maranville 2b.	4	0	2	3	7	0
Spohrer c.	3	1	0	3	2	0
Seibold p.	0	0	0	0	0	0
Cantwell p.	4	1	2	0	4	0
Betts p.	0	0	0	0	0	0
Schulmerich rf.	1	0	0	0	0	0
Clark (3)	0	1	0	0	0	0
Totales	40	8	14	30	19	4

Brooklyn . . . 400 000 111 0— 7
Boston . . . . 120 002 200 1— 8

Sumario: Home runs: Taylor. Three base hits: Worthington, Spohrer. Two base hits: Wilson, Urbanski, Picinich, Taylor, Stripp. Sacrifice hits: Leach. Carreras producidas por los bateadores: Taylor 1. Wilson 3, O-Doul 1. Leach 1. Knote 1. Urbanski 1. Berger 2. Cantwell 1. Maranville 1. Sukeforth 1. Cuccinello 1, Spohrer 1. Double plays Cantwell a Urbanski a Shires 2 Maranville a Urbanski a Shires, Urbanski a Maranville a Shires. Struck outs: Vance 3, Seibold 0. Cantwell 2, Shaute 1, Betts 0. Bases por bolas: Vance 2 Seibold 0, Cantwell 3, Shaute 0, Betts 0. Umpires: Moran y Barr. Observaciones: (1) bateó por Wright en el 8o. (2) bateó por Moore en el 8o. (3) corrió por Maranville en el 9o.

Cinco ases de EE.UU. pasaron al 4o. round

Sólo Van Ryn y Mrs. Dorohty Burke, de los yankees, fueron eliminados, ayer, en Wimbledon

Por WILLIAM HILLMAN

WIMBLEDON, junio 23. (US).—Cinco estrellas americanas del tennis se abrieron paso hoy al cuarto round del torneo masculino de singles por el Campeonato Británico, mientras dos americanitas se unían a Hellen Wills Moody en el grupo de las últimas 16 contendientes.

Sólo dos derrotas americanas se registraron, cayendo John Van Ryn ante Fred J. Perry, estrella británica, que eliminó también a Van Ryn el año pasado y Mrs. Dorothy Burke, que perdió con Miss G. Metaxa, de Francia.

La gran esperanza de los Estados Unidos para el título masculino, en poder ahora de Sidney B. Wood, sigue siendo Ellsworth Vines, campeón americano. Vines dió una gran demostración hoy al vengar la derrota que recibiera en tres sets a manos de Harry O. Hopman, de Australia. En tres sets le ganó a Hopman hoy.

Los resultados fueron:

SINGLES MASCULINOS

Gregory Mangin derrotó a E. R. Avory, 7-5, 6-1, 6-4.

Wilmer Allison venció a R. Miki, 6-4, 6-0, 2-6, 6-1.

Frank X. Shields venció a E. D. Andrews, 4-6, 1-3, 1-5, 6-3, 7-5, 6-2.

Sidney B. Wood venció a A. Gentien 6-2, 6-3, 6-2.

F. J. Perry venció a John Van Ryn, 6-3, 6-4, 6-0.

Enrique Maier venció a F. H. D. Wilde, 6-4, 6-3, 6-3.

H. Ellsworth Vines venció a H. O. Hopman, 7-5, 6-2, 7-5.

SINGLES FEMENINOS

Sarah Palfrey derrotó a Miss O. L. Webb, 6-2, 6-3.

Heden Jacobs, U. S., venció a Mrs. H. O. Shepherd-Barron, 6-2, 6-2.

Miss G. Metaxa derro a Mrs. D. A. Burke, 4-6, 6-3, 6-3.

Mrs. L. A. Godfree, derrotó a Mrs. H. A. Lewis, 6-4, 6-2.

Hilda Kranwinkel, derrotó a Miss J. Dedrzejowska, Poland, 6-4, 6-4.

DOUBLES MIXTOS

Gregory Mangin y Sarah Palfrey vencieron a E. R. Avery y Miss F. K. Scott, 6-0, 6-3.

J. H. Knottenbelt y Miss Couquerque, derrotaron al barón de Kehrl'ng y Mrs. Burke, 0-6, 6-4, 6-3.

"PREMIO TURISMO", A MILLA Y UN OCTAVO, SERA LA CARRERA ESTELAR DEL PROXIMO DOMINGO

Se espera que un excelente grupo vaya al post en esta justa, que cubrirá el último turno del programa. Dará la Comisión del Turismo varios premios esta temporada

El Premio Turismo, para ejemplares de tres o más años, que cubrirán milla y octavo en el séptimo y último episodio constituye el gran estelar de la próxima función hípica dominical en Oriental Park. Escogido grupo entre lo mejor de la colon a equina que se aloja actualmente en la pista discutirá tan interesante evento.

La Comisión Nacional para el Fomento del Turismo que dignamente preside el Hon. Tirso Mesa, Mayor de la ciudad de la Habana, hace galante donación del premio correspondiente al evento turfista antes citado.

ES UNA PLAUSIBLE COOPERACION

Merced a los nobles propósitos que abriga nuestra Comisión Nacional de Turismo, y los buenos oficios de su presidente Sr. Tirso Mesa en pro de toda buena causa, no ha de ser el Premio Turismo que el domingo en Oriental Park se ofrece el último que habrá de merecer tan galante como bien aplicada cooperación en el mitín de turf veraniego bajo la égida del Club Hípico de Cuba.

Periódicamente dicha Comisión de Turismo asesorada por el Mayor Tirso Mesa, en tan noble fin, brindará merecida cooperación a la empresa hípica criolla para la oferta de atractivos eventos que habrán de deleitar por igual a nuestra afición y a los extraños transeuntes que incluyen nuestra capital en sus tournées veraniegas con diversas escalas.

Hípicos de todos los matices no escatimarán cálidos elogios a quien como el Honorable Tirso Mesa y la Comisión Nacional para el fomento del Turismo han tenido un gesto de puro sabor espiritual premiando con merecida cooperación los sanos propósitos del Club Hípico de Cuba, de mantener un fascinante espectáculo digno del rango de la capital de la República de Cuba.

Como antes se deja dicho, el gran estelar Premio Turismo a discutirse el próximo domingo en Oriental Park como principal evento, será una justa hípica digna de la Comisión en cuyo honor se ha instituído. Su celebración ha de constituir un verdadero éxito artístico.

HERMANOS KAELKER EN EL SEMI ESTELAR

En honor de los hermanos Charlie y Dick Kaelker, altos magnates sportivos que gozan en nuestro pato de generales simpatías por su brillante actuación al frente de nuestros máximos centros de solaz y esparcimiento Oriental Park y Casino Nacional en pasadas temporadas invernales en unión del manager criollo Miguel A. Suárez, será corrido el semiestelar de la próxima función hípica dominical en Oriental Park.

Los Kaelker actualmente en nuestra capital para atender lo concerniente a la próxima temporada invernal de turf y Casino serán huéspedes de honor del Club Hípico de Cuba el domingo próximo y del stand del jurado cuando en el quinto turno de la fiesta hípica se discuta el evento a seis furlongs en su honor.

GRATAS NUEVAS DE JOE MASSAGUER

Joe Massaguer, el querido jefe de las planas deportivas de «El Mundo», cuenta con nutrida legión de admiradores y amigos entre la grey turfista.

Una vez que Andrés Alonso, su fraternal amigo y compañero dió a conocer el contenido de kilométrica carta recibida de Joe, donde éste le explica el proceso de la operación a que fué sometido en el Prebysterian Hospital, así como la franca mejoría que ahora experimenta, todo ello fué motivo de sincero júbilo para la plana mayor del mitin hípico veraniego y tantos que desean al buen camarada Joe Massaguer un pronto y total restablecimiento.

GRAN MEJORIA EN EL PISO

Tras los fuertes aguaceros del martes pasado se ha iniciado el proceso de rápida mejoría en el estado del óvalo arcilloso de la milla en Oriental Park. El racing secretary José Martel y hábiles segundos se anotarán un nuevo éxito en la confección de atractivos programas turfistas para las gratas fiestas de mañana y pasado en el bello feudo de Oriental Park.

Concurrido el jueves donoso y popular en Habana-Madrid

Salvador y Echanique ganan un buen primero a Constante y José Mary, que quedaron en 26. Un empate en el estelar, triunfando Ugalde y Mir. Vallejo y Labat en las de la cachimba

Con esta calor tan calurosa ayer no nos fué grata la alegría del jueves popular; llegamos al frontón alicaídos, blandengues, amnistiados, co nla cara sobre el pecho, arrastrando los **pieses**, oscilando en ritmo desigual, el cuerpo más aburridos que los osos y con más cansancio que la osa mayor. Lo mismito que les ocurre a los fenómenos, que equivocvándose, dicen algunas veces que no tienen cesta, ni fuego, ni afición, ni alma, ni **ná**, y es que no es eso; es que en lugar de cesta sacan el paraguas y paraguazo a esta y a la otra, y tente tieso, acaban con el mundo. Así en puro paragüero llegué anoche al sitio de siempre y todo lo vió pasar insulso, bobo, insípido, ñoño y guasón. Y es, que como dijo un filósofo bastante barato, los paisajes son estados de alma, y cuando e lalma vaya incierta y triste no nos vale ni lo del ánima **mea**. Días malos, negros, de alismo, que tenemos los fenómenos cuando somos tan baratos como los filósofos que dicen estas csas y pr las cuales no cobran ni un Kilo.

Allá van peloteando los del prólogo, los blancos, Constante y José Mary, contra los azules, Salvador y Echanique, que van peloteando bien, en dos rachas que muy arrogantemente se confunden en dos empates de los que se hacen llamar a uno a Santa Barbarita en 25 y 26. No hubo lugar a pedir árnica. Ganaron los azules. Boletos a $1.80. Boletos de la primera quiniela, de Echanique a $3.00 y la de Echanique y de Salvador a $8.00. Tan jóvenes y ya tan chulos. Gracias por la chulería.

Y así pasamos al gran estelar que debatían estas dos parejas. serie primera de bronquitas de la casa; los Blancos, Vallejo y Labat y los azules, Ugalde y Mir; cuatro prohombres que despegan pegando bravo y artístico y tan recio como la cola de los pianos para confundirse en un empate en nueve, que naturalmente resultó **Montascaco.** Después nada, nadie; ningún empate más; los dos azules salieron abusando de manera ferochi y los dos azules, se desminuyeron y paragüeraron lo suyo para hacer un total de 24, cifra que no pagan en las taquillas; en las taquillas pagaron los azules con $1.80. Y vamos bien, porque vamos a echar tan descarados como siempre la segunda quiniela, sencilla de Iturrino, que no tuvo nada de sencilla, porque pagó con $6.80 y la de Iturrino y Vallejo, que pagaron a $18.00. Les viviremos eternamente agradecidos. Y como los paisajes son estados del alma y los que echan tienen un alma encantadora pues más alegra que canario fuera de la paula llegamos al final que salieron peloteando los blancos Alí y Pascau contra los azules Pastrana y Cubota. Y como los dos blancos cosieron y cantaron fino y seguido y los azules no dieron cuasi ninguna y lo que dieron la volaron **pa** la azotea aquello fué breve con la brevedad del rayo. Lo ganaron los blancos. Boletos a $1.80. Hoy vuelve el viernes elegante; en el programa pue es de prapanfa figura un estelar de los que meten miedo. Ahí va el coco: Ugalde y Buendía Mayor contra Emilio y Gayarre. Habrá papazos.

DON FERNANDO

Jacobs se ve en un lío con Max Schmeling

El contrato que tiene con el ex campeón le obliga a darle ganacias anuales de $100,000

NUEVA YORK, junio 23. (US).—El gran cañón no es más profundo que la pesadumbre de Joe Jacobs: el desierto del Sahara no es mayor que la angustia del manager de Max Schmeling.

Y todo por el contrato entre Jacobs y Schmeling, que Schmeling prácticamente dictó en beneficio de Schmeling.

Cuando el alemán llegó a los Estados Unidos, bajo la dirección de Arthur Bulow y comenzó a exhibir sus posibilidades pugilísticas, Jacobs compró una parte del alemán y más tarde, cuando Schemeling rompio con Bulow, el ya mencionado Jacobs experimentó la enorme sensación de sentirse manager absoluto.

Todo iba bien con Schmeling, excepto que Schmeling deseaba algo así como un sueldo cada temporada, por un período de cinco años. En lugar de aceptar la proposición corriente, por la cual un campeón obtiene las dos terceras partes de las entradas y el manager la otra tercera, Schmeling acordó con Jacobs esto:

«Le haré un contrato por cinco años. Cada año yo debo recibir no menos de $100,000 de usted. Cada año cuando yo gane más de $100,000 los dos nos dividiremos lo que pase de esa suma a base de un cincuenta por ciento.»

Jacobs calculó y meditó. Esto provocó un poco de temor en su cerebro, pues como dice Jacobs, hay momentos en que hasta un manager de boxeadores debe pensar. Mientras Jacobs hacía su calistenia mental, Schmeling le apuró.

«Debo saber la respuesta pronto. Hay otros hombres ansiosos por dirigirme».

«Hecho», dijo Jacobs, no queriendo que otro hombre dirigiera a este joven, que había ganado, pocos meses antes, el campeonato de peso completo, al recibir un foul de Jack Sharkey.

El total de ganancias de Jacobs hasta el presente ha sido de $91,000.

Resultado de los juegos de ayer

LIGA NACIONAL

New York 5; San Luis 1.
Boston 8; Brooklyn 7. 10 innings
Filadelfia 16; Chicago 10.

LIGA AMERICANA

San Luis 14; New York 10.
Filadelfia 4; Chicago 3.
Washington 6; Cleveland 1.
Detroit 6; Boston 3.

ESTADO DE LOS CLUBS

	Chi.	Bos	Pitts	Fila	N. Y.	Brool	Card	Cinci	Gan	Ave.
Ch.	x	3	6	4	3	4	7	7	34	557
Bos	2	x	2	6	8	11	3	1	33	532
Pitts.	4	2	x	2	0	5	9	6	28	509
Fila	4	6	4	x	6	6	3	4	33	500
N. Y.	2	3	1	8	x	3	5	6	28	491
Broo.	4	5	4	5	7	x	2	4	31	484
S. L.	4	3	4	4	3	1	x	9	28	475
Cin	7	7	6	4	2	3	2	x	31	456
Pdos.	27	29	27	33	29	33	31	37	x	

	Yank	Det	Fila	Was	Clev	S. L.	Chi	Bos	Gan	Ave
N. Y.	x	5	8	6	7	4	4	9	43	694
Det	1	x	3	3	7	7	9	5	35	574
Fila	6	5	x	5	4	5	3	9	37	569
Was	7	3	7	x	4	1	5	9	36	563
Cle	1	5	4	1	x	9	9	6	35	538
S. L.	2	4	2	7	4	x	6	8	32	508
Ch.	1	4	2	2	4	4	x	5	22	361
Bos	1	0	2	4	0	1	3	x	11	180
Pdos.	19	26	28	28	30	31	39	50	x	

JUEGOS SEÑALADOS PARA HOY

LIGA NACIONAL

Brooklyn en Boston
New York en Filadelfia
Cincinnati en Pittsburgh

LIGA AMERICANA

Fecha libre. No hay anunciados juegos para hoy en el circuito de esta Liga.

FUME VD. GENER; PRUEBE DESPUES LO QUE QUIERA, Y VD. VOLVERA A FUMAR GENER

M.E.C.D. 2016

Centro Gallego e Iberia F. C. en emocionante match el domingo

Este buen señor, Leo Sexton, del Club Atlético de New York, puede resultar muy bien el campeón clímpico del shot put si continúa desplegando la misma actividad que en estos últimos días. En unas recientes exhibiciones ofrecidas en New York, Leo logró establecer un nuevo record mundial enviando la bala a 52 pies 8⅝ pulgadas.

Se prepara con actividad la reapertura de la Y. M. C. A

Crespo, Nogueiras y Menéndez, forman la trilogía que ha hecho posible el retorno a la vida de la vieja entidad. Numerosas reformas. Suprimido el departamento juvenil. Alderete, director de cultura física. Hartenstein y Víctor Mendoza

(Por GALI)

De mañana sábado en seis días, tendremos otra vez en marcha a la Asociación Cristiana de Jóvenes, decana de las sociedades deportivas de la Isla, y una de las que más han laborado en todos los tiempos por el fomento de los sports, por medio de la cultura física en la nación.

Después de cuatro largos meses de receso, la vieja entidad de Egido 12 vuelve a la vida con el firme propósito de recobrar sus perdidas fuerzas, reapareciendo con entusiasmo en nuestro mundo deportivo.

Tenaces esfuerzos realizados por Evelio Crespo, Enrique Nogueiras y el cabo Menéndez han hecho posible la reapertura de la sociedad. Los tres viejos Cristianos unieron sus fuerzas en una combinación única, y el resultado ha sido el consentimiento de la Corporación de la Y. M. C. A., para abrir nuevamente las puertas con el mismo nombre que tenía la entidad.

El día primero de julio es la fecha escogida para la reapertura, pero prácticamente puede decirse que la sociedad está ya en plena actividad. Una visita al viejo caserón de Egido, 12, nos hizo ver ayer un movimiento grande entre los encargados de llevar adelante «el espectáculo». Evelio Crespo, Nogueiras y otros más se ocupaban de la admisión de socios y el entusiasta cabo Menéndez atendía a los quehaceres de la sociedad. Bajo su dirección la Guay parece nueva. Se han hecho múltiples arreglos en las canchas, se han pintado todos los departamentos y se han puesto las cosas de manera que los socios queden satisfechos.

LOS DEPARTAMENTOS

El departamento de jóvenes estará más ampliado ahora. Cogerá toda la parte que antes tenía, más el departamento que era de los muchachos. Este último serán perfectamente acondicionado, a fin de que sirva de departamento especial con un precio reducido adicional al de la cuota mensual.

El departamento de comerciantes seguirá instalado donde estaba antes, pero también ha sido ligeramente ampliado. Costará un peso cincuenta centavos el ser socio de la sección de jóvenes y tres pesos la de comerciantes.

JORGE PEREZ ALDERETE

En los primeros meses de experiencia que se seguirán la sociedad funcionará con un joven director de cultura física: Jorge Pérez Alderete, que ha profundizado sus conocimientos en estas materias en los últimos tiempos. Alderete dará clases todas las mañanas, de siete a diez de la mañana y todas las tardes de cinco a seis. Después dará clases de natación en la piscina.

Para mayor comodidad de los socios se seguirá el viejo horario en relación con la práctica de los deportes. Lunes, miércoles y viernes se jugará volley ball y martes, jueves y sábado, basket. El edificio abrirá todos los días sus puertas a las siete y media de la mañana y permanecerá abierto hasta las once de la noche, incluyendo los domingos.

PEQUEÑAS MODIFICACIONES

Se implantará un nuevo sistema para tohallas. En el futuro cada asociado tendrá dos tohallas numeradas, con el número correspondiente a su taquilla, y será responsable de las mismas mientras esté en la sociedad. En el club lavarán la ropa de gimnasio y facilitarán las tohallas.

Como médico oficial actuará el doctor Evelio Gil, de la Cruz Roja y como director de cultura física, Jorge Pérez Alderete. El cabo Menéndez será el administrador general y el único llamado a resolver los problemas sociales que a diario se presenten.

LAS HABITACIONES

Las habitaciones del primer piso serán alquiladas a los socios con alguna rebaja. Y se pondrán también a disposición de otras sociedades que deseen establecer allí sus secretarías. Las clases de esgrima estarán a cargo del profesor Peña, que cobrará tres pesos por las mismas.

JUNTA DE HOY

Esta noche se reúne la primera directiva que tiene la sociedad para rechazar o admitir las solicitudes de inscripción que se han presentado hasta ahora. La reunión se efectuará a las nueve y están citados: Vicente Lavalle, Evelio Crespo, Loret de Mola, Artemio Alvarez, Enrique Nogueiras, Fernando Suárez, el cabo Menéndez, José I. Digón, Armando G. Menocal, José Rentería, y otros muchos más.

Después del mitin de hoy se sabrá fijamente la cantidad de asociados que tendrá el club al abrir nuevamente sus puertas. Mañana o pasado diremos la cantidad exacta. Hoy sólo nos resta decir que en el edificio se están haciendo grandes reformas y que todo lucirá completamente nuevo cuando se inicien las actividades el día primero.

Hay que estarle muy agradecidos a Hugo Hartenstein y Víctor G. de Mendoza, comisionados de la Corporación Y. M. C. A. Ambos ofrecieron su ayuda desde los primeros instantes y son realmente los responsables de que el viejo home vuelva a sus antiguas actividades. Los asociados de la Guay deben estarles eternamente agradecidos.

LA Crema de Afeitar Williams absorbe un 10% más de humedad que cualquier otra producida; por eso ablanda tan maravillosamente la barba, facilitando y haciendo más cómodo el afeitarse.

Sus ingredientes puros y finos calman, refrescan y purifican el cútis, dándole una transparencia y un aspecto de salud encantador.

Use Williams y verá como, efectivamente, se afeita mejor y con mayor comodidad.

CREMA de AFEITAR Williams

3274

ACABARON LOS PHILS CON EL CHICAGO CUBS

Batearon 16 hits y anotaron igual número de carreras, en contra de 4 pitchers rivales

FILADELFIA, junio 23.—US.—Los Phillies dispararon hoy 16 hits para derrotar a los Cubs del Chicago, con score de 16 por 10. Esta es la tercera derrota que sufren los Cubs en cuatro juegos contra el Fila.

Uno de los hits que sacudió a todo el parque de base ball fué el vigésimo primer homer de Chuck Klein, con las bases llenas. El homer de Klein es su hit número 99 de la temporada.

Los Cubs le batearon a Phil Collins 14 hits, incluyendo homers de Hartnett y Hack.

El Chicago bateó reciamente para anotar varias veces al finalizar el juego, pero en vano, pues los Phillies habían asegurado el juego desde el principio.

El Fila empujó seis carreras en el tercero, después que tenían dos outs, cinco en el quinto, otra vez bajo las mismas condiciones y cinco más en el sexto.

Los Cubs usaron cuatro lanzadores.

CHICAGO

	V.	C.	H.	O.	A.	E.
English, ss	4	0	2	0	5	1
Herman, 2b	5	1	2	1	2	0
Cuyler, rf	5	1	1	1	1	0
Stephenson, lf	5	1	2	2	0	0
Moore, cf	4	1	2	5	0	0
Grimm, 1b	4	2	2	10	0	0
Hartnett, c	3	2	1	3	0	0
Hack, 3b	4	2	2	2	2	0
Bush, p	2	0	0	0	2	0
May, p	0	0	0	0	1	1
Smith, p	0	0	0	0	0	0
Tinning, p	0	0	0	0	0	0
Richbourg (1)	1	0	0	0	0	0
Gudat (2)	1	0	0	0	0	0
Totales	38	10	14	24	12	2

(1) bateó por May en el 7o.
(2) bateó por Smith en el 8o.

FILADELFIA

	V	C	H	O	A	E
Devis cf	5	2	2	4	0	0
Bartell ss	4	1	0	2	1	0
Klein rf	4	2	2	4	0	0
Hurst 1b	5	1	4	9	0	0
Whitney 3b	3	2	1	0	2	0
Lee lf	4	1	1	3	0	0
V. Davis c	5	2	2	2	0	0
Friberg 2b	5	3	1	3	7	0
Collins p	5	2	3	0	2	0
Totales	40	16	16	27	12	0

Chicago	040 000 132—10
Philadelphia	006 055 00x—16

SUMARIO

Empujadores:: Hack 3; English 2; Hurst 2; Lee, V. Davis Friberg 2, Collins 3, Klein 4, G. Davis, Grimm, Hartnett, Cuyler y Stphenson. Two base hits: English, moore, Klein, Hurst, V. Davis. Three base hits: Friberg, Collins, Cuyler. Home run: Klein, Hack Hartnett. Sacrifice hit: Lee.

Bases por bolas: Collins 3, Bush 4, May 1 Tinning 1. Struck outs: Bush 1, May 1, Collins 2. Double plays: Whitney a Friberg a Bartell a Hurst. Hits: a Bush 10 en 4 2/3, a May 6 en 1 1/3, a Smith 0 en 1. Pitcher perdedor: Bush.

LOS JONRONEROS

Ayer batearon de jonrón los players siguientes:

Taylor, Dodgers	1
Jackson, Giants	1
Vergez, Giants	1
Manush, Senadores	1
Bottomley, Cardenales	1
Klein, Phillies	1
Judge, Senadores	1
Hack, Cubs	1
Goslin, Browns	3
Hartnett, Cubs	1
Gehrig, Yankees	1
Ruth, Yankees	1

LOS LEADERS

En la Liga Americana

Foxx, Fila	28
Ruth, New York	21
Gehrig, New York	18
Simons, Fila	15
Cochrane, Fila	12
Averill, Cleveland	12
Dickey, New York	11
Manush, Washington	11
Gehringer, Detroit	10
Reynolds, Washington	8
Jolley, Boston	8

En la Liga Nacional

Klein, Fila	21
Wilson, Brooklyn	13
Ott, New York	12
Tery, New York	12
Collins, San Luis	12
Hurst, Fila	9
Schulmerich, Boston	8
Moore, Chicago	8
Lee, Fila	7
Lombardi, Cinci	7
Herman, Cinci	7

BATEANDO OPORTUNAMENTE LOS ATHLETICOS DERROTAN A LOS WHIT SOX: 4 POR 3

CHICAGO, junio 23 (US.)— El hitting oportuno y las pobres jugadas defensivas de los White Sox, dieron a los Athletics una victoria de cuatro por tres sobre los locales esta tarde.

Tres de las carreras del Fila no fueron limpias. El Chicago cometió cinco errores.

George Earnshaw permitió al Chicago cuatro hits. Sus compañeros de team le dieron una pobre ayuda, pero se redimieron con el bate en la mano. Los A's le batearon a Ted Lyons doce hits.

Fila	001111000—	4	12	4
Chic.	102000000—	3	4	5

Baterías: Earnshaw y Cochrane. Lons y Berry.

Balompié

Por FERNANDO DE GALARZA

DEL MOMENTO: EL PARTIDO CENTRO GALLEGO-IBERIA.

Un desagradable pugilato, anormal, como en todas las cuestiones en las que actúa desbordada la pasión, se ha establecido a juzgar por los acuerdos que ayer publicamos, de la Federación de Futbol de la Habana, entre el Comité Directivo y uno de los clubs afiliados, que en un arranque de fanatismo, ve por el lado catastrófico todos los fenómenos que se presentan.

Primero actitudes violentas, francamente inexplicables: acuerdos, después, que al ser adoptados por unanimidad excluyen cualquier otro trámite, al tratarse de aspectos que como decíamos al comentarlos, más faltan al principio educativo que al deportivo: cartas posteriormente, personales y del club, sobre las cuales vale más ni rozarlas, y, todo ello mezclado, revuelto. con un afán de provocar alteraciones én un organismo, donde la armonía y la ecuanimidad deben tener su asiento, que, sinceramente confesamos, son unos caminos a seguir y unos procedimientos a aplicar, que nos creemos en la obligación de salir al paso recomendando se haga por el Iberia F. C. un análisis sereno de las cuestiones, y se midan las contingencias que pueden traer, situaciones que, al apurarlas, solo tiene dos finalidades, o la violencia o un cambio de pensar con la consiguiente rectificación que tan poco bueno dice en favor de quien lo hace.

CENTRO GALLEGO-IBERIA F. C. En el programa del domingo en el Campo Polar, figura este partido, que se va a jugar, en un ambiente caldeado de verdad: sobre fanáticos y jugadores, han de reflejarse las incidencias que en estos últimos días se han sucedido, y la presión en las calderas es tan elevada, que las válvulas de seguridad funcionan con gran estrépito, y avisan a los fogoneros no carguen más los hornos.

Por el Delegado Deportivo, señor Ginés Lleonart, representante del Olimpia, se han tomado una serie de acertadas medidas, respecto a lo que en redor del campo de juego pudiera ocurrir, y en ese terreno es, donde conviene proceder con energía porque en el de juego, por interés de los jugadores y por obligación el árbitro, ya se encargarán de mantener la serenidad y disciplina que se requiere.

Hablar antes de partido y anunciar estupendas cosas, es un fuerte «picante» para excitar el entusiasmo entre los fanáticos: cuanto más se hable y se comente, tanto mejor, más éxito alcanzará el programa. Ahora que de lo que se dice a lo que se hará, hay un antiguo refrán castellano que dice «del dicho al hecho hay un gran trecho».

Que el partido es de gran decisión? Quien lo duda; por eso mismo, todos se convencerán del comportamiento a seguir tiene que ser eminentemente deportivo; aquellos que practiquen otros, llevan siempre las de perder y de lo que se trata es de ganar.

Quien más se descomponga en el terreno de juego será el que peor actúe y los compañeros y el club, los que tengan que pagar las consecuencias de esa mala actuación, más las derivaciones de un mal comportamiento. Esta es la realidad que ya se encargarán de desmentirla los interesados.

Por hoy digamos que, con 18 puntos el Deportivo Centro Gallego y con 14 puntos el Iberia F. C. salen el domingo al terreno de juego, es decir un margen de dos partidos a favor del Deportivo, y faltándoles a los dos clubs, igual número de matchs para terminar el Campeonato.

Muy difícil sea alcanzado el Centro Gallego por su contrincante del domingo.

EL CAMPEONATO MUNDIAL DE BALOMPIE POSIBLEMENTE SE CELEBRE EN ESPAÑA.

Publicamos, hace ya días, los acuerdos adoptados por el Congreso de la F. I. F. A., celebrado en Estocolmo y entre ellos figuraba como algo definitivo, la celebración del Campeonato Mundial de Balompie, en el año 1934.

Al regreso a España, del señor Cabot, Secretario de la Nacional Española y su representante en la Internacional ha hecho unas declaraciones, que son las que tomamos como bases para estos comentarios.

El tema que más apasionó en el Congreso fué el del Campeonato Mundial, sobre el que todavía no hay nada definitivo. La Internacional quiere garantizarse la parte económica, es decir que, le suponga unos buenos ingresos, y mientras esto no se determine no habrá nada en concerto.

Italia, se ha ofrecido para que en sus campos se celebren los partidos que pudiéramos llamar finalistas entre los dieciseis representantes de las naciones que intervengan en la lucha, que serán los que discutan la Copa del Mundo, en eliminación por puntos.

Al oir las pretensiones de la F. I. F. A., en cuanto a ingresos, varias de las naciones que habían presentado sus proyectos, los retiraron quedando solo el de Italia, que tampoco llenaba las aspiraciones de la Internacional. Para dar margen a que pudiera celebrarse esta importante competencia, el Congreso acordó conceder el plazo de dos meses, para que en ese tiempo se hicieran nuvas proposiciones.

Invita el señor Cabot a España, para que presente su proposición, ya que la primera vez que se celebró el Campeonato en Montevideo, tenía las preferencias cedidas entonces, mas por un caracter puramente sentimental que deportivo y económico, al festejar el Uruguay, Campeón Olímpico en esa fecha las fiestas de su independencia.

Indica el señor Cabot, la celebración de los partidos en las tres poblaciones, Madrid-Barcelona-Bilbao, que tienen espléndidos y capaces estadios y que por tanto pudieran cubrir perfectamente, la cuestión pesetas, que tanto preocupa a la F. I. F. A.

Seguramente el mismo señor Cabot llevará a la Federación Española esta proposición y de ser aceptada, será España, en el 1934 la Sede del balompié mundial.

Una de las determinaciones del Congreso, que alteran la legislatura que sobre futbol, ha dictado la Internacional es, la desaparición de sus leyes de la palabra, «amateur», continúa la de «profesional» y en vez de amateurs, figurará la palabra «jugadores». Con este acuerdo, la Internacional, deja a las distintas naciones a ella afiliadas, en completa libertad de acción, limitándose el organismo máximo a mantener las relaciones internacionales y la organización de los torneos del mundo.

Seguramente que, lo ocurrido el pasado año en Francia y los amigos del Uruguay, de separarse de la organización futbolística, fueron las determinantes de este acuerdo que ya antes debió haberse adoptado y se hubieran evitado las discusiones y líos que trajeron las Olimpiadas.

Buenos diplomáticos los Delegados de Estocolmo, plantearon nuevamente la invitación del ingreso en la F. I. F. A., de la Federación Inglesa, que por su representación, es indispensable en cuanto suponga futbol internacional. Y en esta ocasión tienen los Delegados muy impresiones sobre este punto por encontrarse en momentos difíciles la Federación Inglesa.

Según su legislación, los jugadores tienen señalados sueldos con arreglo a su categoría, es decir, no pueden cobrar más de lo estatuido; en estos últimos tiempos, varias naciones especialmente Francia que ha acogido con verdadero entusiasmo este deporte, importó a base de grandes sueldos, a excelentes jugadores profesionales ingleses; la Federación Británica, adoptó enérgicas medidas para impedir esta emigración de sus «pros» pero sin conseguirlo al terminar su radio de acción en cuanto pasaban las fronteras.

Y, aprovechando este momento, posiblemente la Federación Británica, para tener la autoridad que hoy no tiene sobre sus jugadores, ingrese en la F. I. F. A., y se termine una situación que halagará seguramente a todos los paises afiliados, al contar dentro de la organización mundial, la representación de Inglaterra y Escocia, que son las separadas, ya que Irlanda figura en la F. I. F. A.

Y así, tendrán un verdadero carácter de internacionales, todos los torneos que se organicen, puesto que Inglaterra y Escocia patrias del futbol, siguen teniendo la primacia en este deporte.

Sumamente interesante la proposición de España, si llega a presentarse en la F. I. F. A.

«DEPORTIVO EUREKA» PERDIO EN BASE BALL

El club Atlético de Florida derrotó por segunda vez al Deportivo Eureka, en la tarde del pasado domingo, en los terrenos de Ayesterán, sobresaliendo el gran pitching del joven J. Cárdenas que dominó por completo a los mejores sluggers contrarios, permitiendo sólo seis hits y siendo a la vez ayudado por el fielding de Alberto, el inicialista zurdo, Isaac, el short, Casas, en la tercera y por su compañero de batería Mario Baez.

Del Deportivo Eureka merece citarse: E. González, que pitcheó siete innings ponchando a ocho; E. López, en el short y bateando dos hits; F. López, M. Ruíz y Rafael López que jugó colosalmente en la inicial.

Anotación por entradas:

D. Eureka	111 000 100— 4
A. de Florida	500 004 00x— 9

Baterías: A. López, M. Ruíz y E. González, pitcher y F. Montefú, c., por el D. Eureka. J. Cárdenas, p. y M. Baez catcher por el A. de Florida.

GENER
EL CIGARRO PERFECTO

EN 6 HITS DEJO FITZSIMMONS AL TEAM DE STREET

Y les ganó fácilmente, bien auxiliado por el batting de sus compañeros. Score: 6x1

(Por Georges E. PHAIR)

NUEVA YORK, junio 23 (INS.) —La invasión de New York terminó hoy con las fuerzas occidentales en completa retirada. Freddie Fitzsimons pitcheó uno de sus buenos juegos, sus compañeros apalearon a tres lanzadores enemigos y el score final fué de 6 por 1.

Fué la novena victoria de los locales en los trece games jugados en Polo Grounds con los muchachos del otro extremo del circuito Nacional.

En contra del Cincinnati, los Gigantes ganaron cuatro juegos consecutivos, contra los Piratas ganaron el único game jugado y contra los Cubs y Cardenales dividieron honores. Y todo esto a pesar del batting slump que sufrieron y durante el cual sólo pudieron anotar una carrera en tres encuentros.

Fitzsimmons fué el amo de la situación. Por lo menos, fué el amo de todos menos de Jim Bottomley, que le arruinó una lechada, depositando un home run dentro de las graderías del right field, con las bases vacías en el sexto inning. Fuera de eso, Fitz permitió cinco hits y fué muy bien apoyado por sus compañeros de team, que jugaron un match perfecto al campo y contribuyeron a la buena causa con dos double plays.

Una docena de hits, incluyendo un par de cuadrangulares por Waldo Jackson y Johnny Vergez, alegraron el día a Fitz. La última vez que el voluminoso lanzador local salió al box, tuvo que hacer casi todo el trabajo al bate personalmente; pero hoy descansó y vió cómo sus compañeros le ganaban el juego.

El homer de Jackson dió a Fitz un margen confortable con que trabajar. Con Terry en primera, por razones de un single, Waldo agarró una curva con la punta del bat, y metió la bola dentro de los stands del left field.

No contentos con eso, los Gigantes cayeron sobre Paul Derringer otra vez en el tercero y le sacaron otras tres carreras. Lindstrom abrió con un doble al left, Terry bateó un infield hit y Reese hizo un mal tiro a tercera, tratando de detener a Lindy. Ott sacó un pase, Jackson pegó un single al centro y Hogan metió otro al left. Tal vez hubiesen anotado más carreras si Hogan no trata de robar.

SAN LUIS

	V.	C.	H.	O.	A.	E.
Reese, 2b	4	0	0	2	3	1
Martin, cf	4	0	0	0	1	0
Frisch, 3b	3	0	1	1	2	0
Bottomley, 1b	2	1	1	8	1	0
Watkins, rf	1	0	1	1	0	0
Orsatti, lf	4	0	2	2	0	0
Mancuso, c	4	0	1	7	3	0
Gelbert, ss	3	0	0	2	2	1
Derringer, p	1	0	0	0	0	0
Collins (1)	1	0	0	0	0	0
Lindsey, p	0	0	0	0	0	0
Blades (2)	1	0	0	0	0	0
Carleton, p	0	0	0	1	1	0
Totales	31	1	6	24	13	2

NEW YORK

	V.	C.	H.	O.	A.	E.
Critz, 2b	3	0	1	4	3	0
J. Moore, lf	4	0	1	0	0	0
Lindstrom, cf	4	1	2	4	0	0
Terry, 1b	3	2	2	10	2	0
Ott, rf	3	1	1	1	0	0
Jackson, ss	4	1	2	2	5	0
Hogan, c	4	0	2	2	0	0
Vergez, 3b	3	1	1	1	1	0
Fitzsimmons, p	4	0	0	2	1	0
E. Moore, 2b	2	0	0	0	2	0
Totales	34	6	12	27	14	0

SAN LUIS	000 001 000—1
NEW YORK	023 000 01x—6

SUMARIO

Home runs: Jackson, Bottomley, Vergez.

Two base hits: Lindstrom, Ott, Watkins.

Carreras producidas por los bateadores: Jackson 3, Hogan 1, Bottomley 1.

Bases robadas: Frisch.

Double plays: Jackson a Critz a Terry; E. Moore a Jackson a Terry.

Struck outs: Derringer 2, Fitzsimmons 2, Linsey 3, Carleto 1.

Bases por bolas: Derringer 2, Fitzsimmons 4, Lindsey 0, Carleton 1.

Wilds: Derringer.

Tiempo: 1 hora 42 minutos.

Observaciones: (1) bateó por Derringer en el 4o.

SALEN HOY HACIA ESPAÑA LOS BOXEADORES FIRMADOS POR EL CRITICO M. BRAÑA

Parte hoy por la mañana, rumbo a España, el segundo grupo de peregrinos del sport que van a la Madre patria en busca de orientación en las lides pugilísticas. Al frente de este grupo, precedido hace semanas por el de Manolo Braña con el pugilista Federico Malibrán, van los dos hermanos del joven ex-comentarista de boxeo de El País, y en él están comprendidos Fillo Echevarría, que ha sido una sensación cada vez que ha subido al ring, Joe Coego, la ex-maravilla de los amateurs, Juan Gallard, y José Díaz Cancego. También acompañan al grupo el masajista Emilio Casals y el popular Malayo, extrainer de Kid Chocolate, que contribuirá con su experiencia y habilidad a la buena marcha y presentación de la trouppe.

Buen viaje y muchas pesetas les deseamos a todos.

VEA MAS SPORTS EN LA PAGINA QUINCE

Esta famosa pareja de nadadores americanos, Mickey Riley y Georgia Coleman, del Club Atlético de Los Angeles, ha anunciado ya su compromiso amoroso, asegurando que empezaron a quererse de espalda, para pasar después a una interesante lucha de pecho. Ambos aparecen aquí en la piscina del famoso club californiano, gozando de las delicias del mar, como lo hacen también los criollos en la Playa de Marianao.

Isidoro triunfó en su primer pelea en tierra americana

Tampoco quedan palomas con que subir al puesto donde se ganan millares de pesos

YA NO HAY DOLLARS

(DE NUESTRA REDACCION EN NUEVA YORK)

Isidoro terminó su campaña pugilística en la Argentina y vino a Nueva York a iniciar otra campaña, confiado en que sus puños fuertes lo llevaran a alguna parte y los millares de dólares que otros ganaron pudiese también alcanzarlo él.

Su debut en el Queensboro fué precedido de publicidad extraordinaria. El elegante y simpático vasco era presentado al público en diversas formas. «Desde que Luis Angel Firpo vino a Nueva York no ha venido otro extranjero que pegue tan duro como Gastañaga», decían unos diarios. «El hombre tiene el rostro de un Adonis y la musculatura de un Hércules», decía otro.

Y toda la publicidad llevó escasamente dos mil almas a ver la nueva maravilla española. El adversario escogido era Hans Birkie, de Oakland, California, que desde hace año ha venido dando que hacer a los peleadores grandes de esta tierra. Birkie es una especie de Paulino Uzcudun: un hombre fornido y que sabe aguantar bien el castigo pero sin color, sin sal y sin pimienta.

Isidoro, como todos los peleadores europeos, no produjo buena impresión en el primer asalto. Generalmente los peleadores del extranjero durante el primer asalto se contentan con medir al adversario. Parece que el sistema de entrenamiento de allá no incluye los ejercicios preliminares antes de entrar en el ring, destinados a calentar el cuerpo de modo que el boxer comience con brios desde que la campana suena.

Ya en el segundo asalto Isidoro comenzó a emplear su artillería pesada. El vasco parece tener fuerzas extraordinarias y pega como mulo indómito. Sabe emplear ambas manos y Hans Birkie estuvo semitonto desde el principio del segundo asalto. Toda la mañana del californiano se acabó ante el impulso de los golpes del español.

Isidoro pegó y pegó y recibió golpes duros sin cejar. La impresión no fué mala. Pero a nadie se le ocurrió llamar a Isidoro un prodigio. Hablando con la parcialidad que me es peculiar ya que jamás trato de halagar a los partidarios de un boxer aunque sea más español que Pelayo o más criollo que Maceo o Santos Fierro confieso que Isidoro me pareció un peleador mediocre sin gran promesa.

No creo tampoco que sea muy enamorado de recibir golpes especialmente en la sección central y repetidas veces pude notar que los golpes vagos e inseguros de Birkie cuando eran dirigidas al estómago producían mal efecto en Isidoro. El vasco iba con frecuencia a las cuerdas.

El record de Isidoro es imponente. Treinta knock outs en 34 peleas. Pero pocos se dan cuenta de la calidad de la oposición que ha producido esos treinta k.o. Y naturalmente los cronistas que esperaban ver un demoledor terrible en Isidoro quedaron desengañados. Verdad es que Hans Birkie no ha sido demolido nunca. Pero la forma de pegar de Isidoro no es la de un peleador que mata gente.

Isidoro tiene una mano izquierda muy buena; una derecha regular y cierta destreza defensiva que ninguno de sus compatriotas ha desplegado hasta ahora. Me parece que su defensa es comparativamente superior a la de Ignacio Ara. Pero creo que Isidoro nunca llegará a tener colorido porque le falta lo que le sobraba a Firpo; agresividad. Es la agresividad la que llena los estadios y produce dollars. Esa agresividad sin destreza enriqueció a El Tani Loayza; hizo millonario a Firpo y ha mantenido a Vidal Gregorio entre los primeros por media docena de años.

Y la falta de agresividad es la que causa el desastre financiero de los pugilistas nuevos. Victorio Campolo nunca tuvo público porque su indecisión en el ring le valía silbatinas; Alfonso Brown es campeón invencible por su habilidad; pero la falta de agresividad lo hace poco popular. Isidoro sin agresividad nunca pasará de ser un peleador de otros tantos.

Superior a Paulino Uzcudún no alcanzará a ganar el dinero que Paulino ha ganado porque ha llegado en malos tiempos y porque no tiene la resistencia para pelear con los grandes como la tiene Paulino. Continuará Isidoro siendo peleador de club como lo es hoy Vicente Parille el gigante argentino, y como otros tantos muchachos atrevidos que calzan guantes y confían en su suerte. Pero Isidoro nunca llegará a escalar las cumbres mareantes de un campeonato.

CORRESPONSAL.

JUGARAN BASE BALL EL DOMINGO EN MATANZAS PARK LOS PROFESIONALES

En los antiguos terrenos del Palmar de Junco, se efectuará el próximo domingo día 26 un gran encuentro entre los Clubs «Estrellas de Haedo» de aquella ciudad y el famoso team «Cuba B. B. C.» de esta capital que dirige el notable jugador Manolo Cueto, que saldrá en guagua a las ocho de la mañana, de Pocito y Calzada de la Víbora, La novena de Cueto está compuesta en esta forma: Carlos Zarza, Méndez, Pérez, Morera, Sotolongo, Ramón Hernández, Bauzá, Cueto, Alonso, Cueto jr., García y Suárez.

Precios: 20 centavos glorieta y 10 centavos sol.

SANITUBE
NO ES SINONIMO DE PROFILACTICO
SANITUBE
NO ES UN NOMBRE GENERICO
SANITUBE
ES UN NOMBRE REGISTRADO
SANITUBE
ES EL PROFILACTICO ORIGINAL PARA EVITAR LAS ENFERMEDADES VENEREAS
HAY MUCHOS PROFILACTICOS PERO SOLO UN
SANITUBE
EXIJA EL LEGITIMO

M.E.C.D. 2016

GEHRIG IGUALO EL RECORD DE INNINGS CONSECUTIVOS, JUGADOS EN LAS MAYORES

ST. LOUIS, junio 23. (US) Lou Gehrig batcó su home run número del año, para celebrar el juego consecutivo en la que toma parte con los Yankees.

Gehrig empató el record de innings consecutivos jugados, establecido por Joe Sewell, con el Cleveland y los Yankees. Le falta una temporada aún para igualar el record de Everett Scott, de 1,307 juegos consecutivos, que estableció con los Red Sox y Yankees.

Gehrig comenzó su serie de juegos consecutivos con los Yankees, el de junio de 1825. Desde entonces ha perdido un solo encuentro.

CANZONERI Y PETROLLE EN UN MATCH REVANCHA EL DIA OCHO DE AGOSTO

NEW YORK, junio 23. (US) Tony Canzoneri y Billy Petrolle, el «Express de Fargo» se enfrentarán en un match revancha a 15 rounds por el campeonato light weight en el nuevo «bowl» del Garden, el lunes 8 de agosto. Los contratos fueron firmados hoy. Sammy Goldman firmó por Canzoneri mientras Jack Hurley aceptaba en nombre de Petrolle.

Según se anunció hoy, Tony recibirá el 37.1-2 por ciento de la entrada como campeón y Billy el 12 y medio por ciento, parte del retador. Se dice que además cada uno recibirá un extra de un 2.1-2 por ciento. Petrolle derrotó a Canzoneri poco antes de que Tony ganara los laureles de campeón, al vencer a Al Singer.

HABANA MADRID

Programa oficial para la función del 24 de junio de 1932, a las 8 y media de la noche.

PRIMER PARTIDO a 30 tantos.— Constante y José Mary, Blancos, contra Salvador y Echanique, Azules.

A sacar todos del Cuadro 14.

PRIMERA QUINIELA a 6 tantos.— Echanique, Constante, José Mary; Cubota, Ozquila, Montes Mayor.

A sacar del 14.

SEGUNDO PARTIDO a 30 tantos. Ugalde y Buendía Mayor, Blancos; contra Emilio y Gayarre, Azules.

A sacar Blancos del Cuadro 14 y Azules del Cuadro 14 y medio.

SEGUNDA QUINIELA a 6 tantos. Buendía Mayor, Mir, Andrés; Iturrino, Ugalde, Epifanio.

A sacar del 14.

TERCER PARTIDO a 30 tantos. Ozquila y Montes Mayor, Blancos, contra Guillermo y Azpeitia. Azules.

A sacar Blancos del Cuadro 14 y Azules del Cuadro 14 y medio.

AL THOMAS, EX LANZADOR DE LOS WHITE SOX, DIO A LOS SENADORES UN JUEGO

CLEVELAND, junio 23. (US) Al Thomas, un ex lanzador de las Medias Blancas del Chicago, llevó a los Senadores del Washington a la victoria, 6 por 1, sobre el Cleveland, esta tarde, en el match final de la serie. Heinie Manush, metió cuatro de las carreras del Washington con un home run y un doble. Judge bateó un homer en el quinto.

Clint Brown, pitcher que comenzó por el Cleveland, fué sacado del box en el séptimo, después de permitir once hits.

Washington	200 011 200—	6	11	0
Cleveland	001 000 000—	1	8	1

Baterías: Thomas y Berg. Brown, Connally, Hudlin y Myatt.

Anuncio de Subastas:

SECRETARIA DE SANIDAD Y BENEFICENCIA.—Sub-Comisión Local de Subastas NUMERO «TRES».— Hospital de Dementes de Cuba.—MAZORRA.—Hasta los días y horas del mes de: JULIO 1932, que a continuación se expresan, se recibirán en la Oficina de TES CONT. Y PAG., del Hospital de Dementes, proposiciones en pliegos cerrados para los siguientes suministros: DIA 1ro., a las 8.30 a. m. CAFE, a las 9 a. m COMBUSTIBLES, a las 9.30 a. m AVES Y HUEVOS DIA 2, a las 8.30 a. m. UTILES DE LIMPIEZA E HIGIENE, a las 9.30 a. m. EFECTOS DE FERRETERIA. DIA 4, a las 8.30 a. m. EFECTOS DE ROPA Y VESTUARIO, a las 10 a. m. HABILITACION. DIA 5, a las 8.30 a. m. EFECTOS ELECTRICOS, a las 10.30 a. m. EFECTOS DE ESCRITORIOS E IMPRESOS. DIA 6, a las 8 30 a. m. LECHE DE VACAS, a las 9.30 a. m. VIANDAS, VERDURAS Y FRUTOS DEL PAIS, a las 10.30 a. m MATERIAL ROMANTE; necesarios a éste Hospital, durante el ejercicio fiscal de 1932 a 1933, y entonces las proposiciones se abrirán y leerán públicamente. Se darán pormenores a quienes los soliciten en la Secretaría de esta Sub-Comisión Local de Subastas. Hospital de Dementes de Cuba. Mazorra ENRIQUE CARVAJAL, Secretario de la Sub-Comisión Local de Subastas número Tres. Hospital de Dementes de Cuba «Mazorra».

6 d 21

POSIBLE INVESTIGACION OFICIAL EN LA DECISION DEL MATCH DE SCHMELING

NUEVA YORK, junio 23. (US).— Las protestas sobre la decisión que privó a Max Schmeling de la corona de campeón mundial de peso completo y la colocó sobre la testa de Jack Sharkey, han llegado hasta tener importancia internacional. Cables y despachos de prensa de todas partes del mundo cuentan la indignación popular causada por la decisión.

Un ruego del alemán para que se dejen a un lado los comentarios, en bien del boxeo, ha servido sólo para aumentar la demanda de una investigación oficial, mostrándose sus admiradores más indignados por este generoso rasgo de sportsmanship.

Una investigación oficial por la Comisión de Boxeo de New York, parece muy posible esta noche, cuando William F. Muldoon, miembro de la Comisión y llamado por algunos el «Czar del Boxeo, dijo:

«Si hubiese sido yo oficial de esa pelea, la hubiera dado tablas».

Muldoon, sin embargo, declaró claramente que si hubo equivocación, no fué por falta de honradez.

SE APUNTAN LOS TIGRES SU 6o. TRIUNFO SEGUIDO CONTRA TEAMS DEL ESTE

NAVIN FIELD, junio 23. (US) Los Tigres se sostuvieron en segundo lugar de la Liga Americana, al ganar su sexto match consecutivo, esta tarde. Vencieron a los Red Sox de Boston, con score de 6 por 3.

El pitcher Tommy Bridges, que comenzó por los Tigres, fué lesionado en el quinto inning, cuando recibió un lineazo de Alexander, pero recogió la bola y tiró a primera para sacar el tercer out. Elon Hogsett le sustituyó en el sexto.

Los médicos del club dicen que Bridges estará fuera de juego lo menos seis semanas, con un brazo lesionado.

Boston	001 200 000—	3	10	4
Detroit	010 221 00x—	6	10	1

Baterías: Weiland, Andrews y Connolly. Bridges y Ruel.

FIRMO WAITE HOYT CON EL NEW YORK NACIONAL Y PASO MITCHELL A LAS RESERVAS

NUEVA YORK, junio 23. US. Wayte Hoyt, el pitcher que tantos uniformes ha vestido firmó hoy un contrato con los Gigantes, volviéndose a unir, así, al team que le dejó en libertad en 1915, cuando comenzaba su brillante carrera.

Hoyt ha estado entrenándose en Polo Grounds desde que recibió el release de los Dodgers del Brooklyn y dice que su brazo se siente bien y lo suficientemente fuerte para ganar un puesto regular en el team.

Para mantener el número de players en el límite oficial, los Gigantes nombraron a Clarence Mitchell, coach.

El paso de Mitchell de las filas activas, deja sólo tres pitchers de bola húmeda en las mayores: Grimes, Faber y Quinn.

STRIBLING PELEARA EL 7 DEL MES PROXIMO CONTRA M. ALMER, EN AUSTRALIA

HONOLULU, junio 23.—US.—William «Young» Stribling, que fuera uno de los principales contendientes a la corona de peso completo se verá lejos de las campañas pugilísticas de este año en los Estados Unidos.

En lugar del bullicio de los rings del Este o de los aeropuertos del Sur, Stribling celebrará una serie de exhibiciones y peleas en las arenas de Australia y Hawaii. Ahora mismo, el gran georgiano está en camino de Australia para enfrentarse con Maurice Palmer, la última sensación australiana, en un ring de Sydney el día 7 de julio.

ESTADO DEL TIEMPO

Nota del mediodía del jueves.

El área de presión algo baja que estaba ayer sobre la parte Norte de la Península de Yucatán, con nublados y lluvias, se encuentra hoy en la mitad oriental del Golfo de Campeche. En la mitad occidental del Mar Caribe hay buen tiempo excepto nublados y lluvias en extremo Noroeste y en general la presión es casi normal. En la parte Norte del Golfo de Méjico y al Sur de las Bermudas también hay buen tiempo con barómetro sobre lo normal.

Pronóstico para el viernes: Buen tiempo. Vientos del Nordeste al Sur flojos a frescos. Algunas turbonadas después del mediodía.

Observatorio Nacional.

Aviso importante

para los señores anunciantes del Depto. de

Anuncios - Clasificados

A partir del jueves 23 del mes actual, este Departamento quedará nuevamente instalado en el local que ocupaba anteriormente por la calle de Teniente Rey.

NO OLVIDE que mantenemos nuestro servicio de empleados para recoger su anuncio, llamando a los teléfonos:

A-3333 y M-7911

CUMPLE HOY, 84 AÑOS DE FUNDADA LA SOC. EL PILAR

La «Sociedad del Pilar» es una de las más viejas instituciones de recreo de Cuba. No existe un solo anciano de nuestra patria, ni hombre simplemente maduro que no añore con suave recuerdo los espléndidos bailes, veladas y otros actos de índole social que se llevarán a cabo en sus salones durante sus casi ocho y medio lustros de fundada. La Sociedad del Pilar también fué lugar propicio a las juntas secretas, en la que patriotas exaltados se reunían para aportar hombres y efectos a la revolución redentora. La Sociedad del Pilar es, en fin, una auténtica y respetable institución de esta capital.

Su Presidente actual, el señor José Castillo Rodríguez, nos ha informado que en el día de hoy, a las ocho y media de la noche, tendrá lugar en el recinto social una velada que se celebra con motivo del 84 aniversario de su fundación.

El acto se verá muy concurrido por dos razones: primera, por lo que significa para la ciudad el mantenimiento, a través de tantos años, de tan genuina y criolla sociedad, y en segundo lugar, porque el programa a cumplir será muy ameno e interesante.

PASAJEROS POR LA VIA AEREA

LINEA NACIONAL

Los que llegaron:

Después de rendir su viaje Santiago Guantánamo-Habana, aterrizó ayer en el Aeropuerto Internacional General Machado ,conduciendo correspondencia y pasajeros el Expreso Aereo Regular NM-4 al mando del piloto SNOW y del copiloto Regato. Durante la travesía se registró el siguiente movimiento de pasajeros:

Vicente Lastra, R. Mola, L. Miró, A. Arcedea, U. Alvarez. J. Casabuena de Guantánamo para Santiago; J. Casabuena de Santiago para la Habana; E. V. Pratt de Santiago para Cienfuegos; F. Escobar de Manzanillo para Camagüey; A. Guarch de Morón para la Habana; L. Muinch; Cienfuegos para la Habana; Capitán Vila de Morón para la Habana.

Los que salieron

Rumbo a Santiago-Guantánamo y demás ciudades de la ruta salió ayer el Expreso Aéreo Regular NM-7 al mando del piloto AYALA y del copiloto Navarro; este avión condujo correspondencia y a los siguientes pasajeros: A. Caiñas de la Habana para Bayamo; M. Quintero de la Habana para Cienfuegos; M. de Quintero, G. Valdés. O. de Valdés; F. Díaz G. de la Habana para Cienfuegos; Chas Boillod de la Habana para Cmagüey.

Línea Internacional.

El avión Havana Air Limited NC-667-M al mando del piloto TILTON llegó a la Habana a las 10.25 a. m. procedente de Miami. Trajo 49 libras de correspondencia, Gordon Forbes, Paúl Bylaska y Bradley Bylaska.

El avión New York Express partió ayer la de la Habana rumbo a Miami a las 3.06 p. m. llevando 43 libras de correspondencia y a los siguientes pasajeros: Angel Alea, Domingo de la Solana, Víctor Saladrigas, Josefina de Núñez, John Tinnin Pedro Martínez, Oliver Dudley Jr. Octavio Adan Svend Jorgensen.

Temperaturas locales:

Durante las últimas 24 horas se han registrado en la Habana, las siguientes temperaturas en centígrados

Máxima 32—7.

Mínima 23—0.

Media 27—8.

Anuncios Clasificados de Ultima Hora

ALQUILERES

A-1 Habana

EN O'REILLY 73

Casi esquina a Villegas

SE ALQUILAN BARATOS

Magníficos altos, acabados de pintar, propios para profesionales, Negocio comercial o residencia.

INFORMES: EN LA SASTRERIA Y POR TELEFONO: I-2692

ANTON Recio 83. Sala, comedor, 3 cuartos, cocina, servicios, patio, acabada de pintar Llave en el 85. Informan, A-1689, A-0499. A1

ESCOBAR 70, altos y bajos, sala, comedor, dos habitaciones, baño intercalado, cocina de gas; modernas. Llave en el tercer piso. Informan, A-1689, A-0499. A1

ALQUILO modernos bajos, Industria 21. Sala, comedor, dos cuartos, espléndido baño, cocina Llave en el garage. Informan, F-6405, C número 8, Vedado. A1

SE ALQUILA, hermoso piso muy fresco, calle Cienfuegos número 18. Telf. A-2881. A1

SE ALQUILA LA CASA Compostela 34, bajos, compuesta de sala, comedor, tres grandes cuartos y servicios. Mucho fresco. Llave, bodega, Compostela, Empedrado, $27.00. U-6946. A-1

M. NUMERO 263, ENTRE San Lázaro y Jovellar, casa nueva, 3 habitaciones, muy fresca. Informes: Telf. A-1051. Llaves, en la bodega. A-1

SE ALQUILAN: En Monserrate 119, 137 y 145, pisos primero y tercero, frente a la «Cruz Roja y Estación de Policía, con sala, tres habitaciones, baño intercalado, cocina y calentador de gas. Informes: Manzana de Gómez 240. Telf. A-4893. A-1

SE ALQUILA: BELASCOAIN 125, entre Reina y Estrella, primero y segundo pisos, en $25.00 y $30.00, tres habitaciones, baño intercalado, con calentador, cocina gas. Están sin estrenar. Más informes: Manzana de Gómez 240. Telf. A-4893. A-1

SE ALQUILAN: SAN LAZARO número 305, piso segundo, moderno, con hall, sala, gabinete, cuatro habitaciones, cocina de gas, cuarto con servicio de criados. Informes: Manzana de Gómez número 240. Telf. A-4893. A-1

ALQUILO: SALUD 168, entre Oquendo y Soledad, compuesto sala, cuatro habitaciones, baño, cocina y demás servicios. Informes: Belascoaín 48, ferretería «Capitolio».

SE ALQUILA LA MODERNA casa Marqués González 5, bajos y altos, compuesta de sala, comedor y 3 amplias habitaciones. La llave al lado. Informes, joyería "El Gallo". A-2738. A-1

SE ALQUILAN muy baratos, los altos de Alcantarilla 24. 4 cuartos, comedor, sala, cocina, baño y buena azotea. Informes, Muralla 16. Teléfono A-2588. A1

SE ALQUILAN altos y bajos de Trocadero número 14, casi esquina a Prado, altos, sala, saleta, comedor, cinco grandes habitaciones, dos baños, cuarto y servicio de criados, cocina y pantry. Bajos igual, bello patio sevillano. Precios, altos, $80; bajos, $60. Pero se hará rebaja si es inquilino estable y de garantías. Informes, Telfs. A-1978 y A-9998. A1

A-2 Vedado y Príncipe

VEDADO. Calzada e I, dos cuartos, sala, comedor, cocina, baño, patio, portal. Llave en la esquina barbería. Informan, A-1689, A-0499. A2

21 ENTRE F. Y G., casa nuevas, decoradas, 2, 3 y 4 habitaciones, baños espléndidos, garage, muy frescas. Precios muy módicos. Informes: Telf. A-1051. Bodega esquina. A-2

ONCE, ENTRE 20 Y 22, chalet nuevo, una cuadra de los tranvías de Línea, baño completo, agua caliente. Precio módico. Informes: Telf. A-1051 y en el número 103. A-2

ALQUILO EN F., ENTRE Tercera y Quinta, Vedado, altos modernos, con sala, gabinete, hall, cuatro habitaciones, baño intercalado, comedor al fondo, pantry, cocina y cuarto con servicios de criados.-Informes: Manzana de Gómez 240. Telf. A-4893. A-2

FRESCOS Y MODERNOS ALTOS de chalet, caben dos familias, Rebajados a $44.00. Informes: F-6592. Calle 10, entre 11 y 13. A-2

6 ENTRE 15 Y 17, VEDADO. Se alquila una casa compuesta la planta baja de jardín, garage para 2 máquinas, entrada al primer piso, un salón grande, 3 cuartos para criados, hall, al primer piso. Primer piso, de sala, recibidor, 5 cuartos, 2 baños, comedor cocina, despensa y subida de criados hall y pantry. Segundo piso, 4 cuartos y otro baño. Precio: $150.00. Informes: Bufete de Arellano. M-3936. A-2

SE ALQUILA LA GRAN residencia 17 y 2, número 390. Se puede ver, de 2 a 4. A-2

SUSCRIBASE AL Diario de la Marina

ALQUILERES

13 NUMERO 93, ENTRE 12 y 14, Vedado. Se compone de jardín, portal, recibidor, sala, antesala, hall, patio, 5 cuartos, 2 baños, comedor, cocina, cuarto de chofer, criado y servicios, 2 cuartos para baúles y garage. Precio: $85.00. Informes: Bufete de Arellano. M-3936. A-2

REBAJADOS los modernos ventilados altos de 25 entre 6 y 8, con sala, comedor, cuatro cuartos, baño intercalado, cuarto y servicio de criados, garage y demás. F-2051. A2

GANGA. Magníficas casas, $18. Vedado. Baños 195 entre 19 y 21 Sala, comedor, dos cuartos, baño, terraza. Llave en los bajos. FO-1609, A-9990. A-6718. A2

20 NUMERO 21, ENTRE 15 y 17. Vedado. Se alquila la planta baja, compuesta de jardín, portal, sala, 2 cuartos, baño intercalado, comedor, cocina, cuarto y servicios de criados y patio al fondo. Precio: $35.00. Informes: Bufete de Arellano. M-3936. A-2

A-5 J. del Monte y La Víbora

AGUSTINA, ENTRE ANTONIO San Miguel y Lagueruela, al fondo del "Víbora Tennis", "Villa María", altos, 4 habitaciones, 2 baños y garage. Informes: Telf. A-1051. Llaves en los bajos. A-5

A-6 Luyanó

PARA ESTABLECIMIENTO. Se alquila la esquina de Enma y Villanueva, con estantería y mostradores. Informes: José Zabala, Belascoaín 16. Telf. U-5418 A-6

SE ALQUILA EN CONCHA y Guasabacoa, bajos modernos, con portal, sala, dos habitaciones, cocina y servicios, desde $16.00. Informes: Manzana de Gómez 240. Telf. A-4893 A-6

A-7 Sto. Suárez y Mendoza

GOSS 66, CASI esquina a Libertad. En la parte más sana y alta, Mendoza. Casa moderna, sala, saleta, comedor 4 habitaciones, garage doble, servicios. Llave enfrente. Precio situación. M-5588. A-7

AVENIDA SERRANO 41, altos, entre Enamorados y Santos Suárez, casa nueva, 3 habitaciones. Alquiler muy módico. Informes: Telf. A-1051 Llaves en la bodega. A-7

ALQUILO EN SAN MARIANO y Miguel Figueroa, frente al Parque Mendoza, chalet moderno, con jardín, portal, recibidor, sala, comedor, cocina, en los bajos; cinco habitaciones, con baño intercalado completo, en los altos, garage y patio. Telf. A-4893. A-7

B-2 Naves y Locales

ALQUILO EN LUZ Y OFICIOS, local de esquina, propio para establecimiento, con varias divisiones y servicios. Informes: Manzana de Gómez 240. Telf. A-4893. B-2

LA ASOCIACION de Detallistas de Víveres Unidos de la Habana, alquila el ala izquierda de los bajos de su edificio social, Chacón 25. Muy barata. Informan en los altos.

ALQUILO: O-REILLY 106 y 108, edificio cuatro plantas, antigua casa Harris Bros. Entrada por O-Reilly y por el fondo. Informes: Manzana de Gómez 240. Telf. A-4893. B-2

AMPLIO local se alquila en Lealtad 122 Propio para almacén. Informan, F-1706. B2

B-4 Habitaciones

O'Reilly No. 51

CASA NUEVA

Se alquilan magníficas habitaciones, frescas, claras y ventiladas, agua caliente a todas horas, abundancia de baños modernos, teléfono, buen servicio, moralidad y economía. B-4

HERMOSISIMAS HABITACIONES en el hotel Harding, situado en la calle Crespo 9, entre Colón y Refugio, a dos cuadras del Prado. Desde: ESTAS HABITACIONES están debidamente amueblabas y con luz, las hay de una y dos camas, baño privado en cada una de ellas, con agua fría y caliente día y noche, timbres y teléfonos, ropa de cama, de baño y jabones, todo por cuenta del hotel sin más gasto para el señor inquilino. Comedor en los bajos.

ELEVADOR Y EMPLEADOS día y noche. Habitaciones dobles, absoluta moralidad. Informes en el mismo todo el día y de 2 a 4 el administrador. Telfs F-3937 y A-6735. B4

SE SOLICITAN

S-1 Criadas y Criados

SE SOLICITA UN CRIADO que sepa servir bien. Consulado 8. S-1

S-2 Cocineras y Cocineros

SE SOLICITA una repostera de color, que haya estado con familia americana y tenga buenas referencias de donde cocinó. Sueldo, veinte pesos. Ha de ser saludable y alrededor de 30 ó 40 años y vivir en la Habana. Contesten estos datos al apartado 2470, señor Durán, Habana. S2

SE SOLICITAN

S-11 Agentes y Socios

SOCIO con capital para una casa comercial muy acreditada y relacionada con las principales industrias y comercios, con magníficas Agencias exclusivas del extranjero, existencias valorizadas actualmente en más de sesenta mil pesos, brillante perspectiva para el futuro, con el único fin de impulsar dicho negocio y adquirir lugar preeminente, se solicita socio con capital no menor de diez mil pesos. Se prefiere que tenga experiencia comercial. Se dan y piden referencias y garantías. Para entrevistarse, diríjase a señor Jiménez. Apartado 2236. S11

SOLICITO UN SOCIO, $3,000

Para una gran panadería muy acreditada, está laborando 1,500 libras diarias Garantizo una venta de mostrador, $25. La prueba convencerá. El interesado ha de ser persona formal y honrado. No trato curioso. Más informes, Antón Recio y Monte, Benito, café. S11

S-12 Solicitudes-Varias

PARA GANAR DINERO

A jóvenes y señoritas de alguna preparación, buena presencia y buenas relaciones, ofrecemos magnífica oportunidad para ganar dinero en trabajo fácil y cómodo. Preferimos exempleados públicos o privados. Atenderemos a los interesados en nuestra oficina, de 3 a 4 p. m., todos los días hábiles. The University Society, Inc. Neptuno 182, bajos. S12

SE OFRECEN

O-1 Criadas y Criados

SE OFRECE UN BUEN criado de mano español, con buenas referencias de casas distinguidas, sin pretensiones, es fino y trabajador. Informes: Telf. F-5822. O-1

JOVEN ESPAÑOLA, desea colocarse para criada de mano o manejadora, sabe cocinar, lavar y planchar; tiene buenas referencias. Llamen A-3572. O-1

JOVEN española, desea colocarse para criada mano o cuartos, sabe lavar y planchar ropa fina. U-5908. Pregunten Elvira. O1

DESEA colocarse una española de criada de mano o cuartos, sabe cumplir con su obligación, tiene referencias. Informan, U-6794. O1

POR EMBARCARSE la familia se coloca un buen criado de mano. Informa en la misma casa señores de Gómez Mena. Telf. F-4619 O1

DESEA colocarse sirvienta española para cuartos o manejadora, tiene inmejorables referencias de donde trabaja, sale fuera. Informan, U-3818. En la misma otra por horas. O1

DESEA colocarse joven española, para comedor, cuartos o criada de mano, es trabajadora y lleva tiempo en el país, está acostumbrada al servicio fino, tiene referencias. I-7251. O1

O-2 Cocineras y Cocineros

SE OFRECE cocinera repostera de color, cubana, joven, limpia, con referencias, no tiene inconveniente en salir de la Habana y ayudar en la limpieza a corta familia Telf. M-7122. O2

SE DESEA colocar una cocinera buena, sabe cocinar a la criolla y cumplir con su obligación. Teléfono F-5883. O2

SE DESEA colocar cocinera inglesa de color, buena repostera, cocina francesa y criolla y americana. Buenas referencias. Informes, F-2020. O2

O-6 Choferes

SE DESEA colocar chófer con buenas referencias de las casas donde trabajó, no importa salir al campo ni tengo pretensiones, casa particular o comercio. Informan, teléfono FO-2683. O6

O-12 Ofertas-Varias

SE OFRECE para habitaciones y coser, muchacha española, fina e inteligente en su trabajo, acostumbrada a trabajar en buenas casas y con muy buenas referencias, teléfono M-7789. O12

SE VENDEN

V-1 Casas

VENDO EN EL VEDADO, sin cobrar corretaje, bonita casa moderna, planta baja, media cuadra de 23 y próxima a L.; tiene jardín, portal, sala, comedor, 3 cuartos, baño intercalado, galería, cocina, cuarto y servicios de criados. Informes: Calle I. núm. 201. V-1

¿TIENE $1,800.00 PARA INVERTIR SOLIDAMENTE?

Por esta cantidad, véndole casa departamentos, reciente construcción, próxima Reina, Galiano, rentando actualmente, $275.00 mensuales. No pierda tiempo. De dueño a interesado. Aguila 139, de 9 a 12 a. m. V-1

"DENTRO DE LA RELATIVIDAD DE TODO LO HUMANO, SON EL INMUEBLE Y EL PAPEL DEL ESTADO LAS INVERSIONES MAS SEGURAS". De un Editorial del DIARIO DE LA MARINA

Se venden varios chalets de mampostería, techos monolíticos y fabricación de primera, en el reparto Buenavista, entre buenas comunicaciones, en el perímetro de los grandes Colegios: Belén, Candler y otros. Admitimos en pago obligaciones de Crédito Urbano. Gran descuento por efectivo. También se dan facilidades de pago. Esta es su oportunidad, no la deje pasar. Informa. Walfredo Santa Cruz, Avenida Quinta y calle 9, Buenavista. Telf. FO-2999 V1

SE VENDEN

V-4 Establecimientos

BODEGAS BARATISIMAS

Belascoaín, $2,100. San Rafael, $1,700. Monserrate, $1,600; Vedado, $3,000. Juan Delgado, $2,600. Cerro, pegado Calzada, $2,600. Sin competencia. Facilidades pago. Neptuno 208. U-1802. Pegado Oquendo, informa, Llenín. V4

VENDO MI CAFE, ESTOY ENFERMO

Es el mejor de la Habana, por sus buenas condiciones. Doy facilidades, y por la quinta parte de su valor. Informa, Arrojo, Belascoaín 50. V4

V-5 Muebles y Prendas

A LOS JUGADORES de «Poker». Se vende una mesa con sus 7 taburetes, de poco uso, y muy barata. También se venden otros artículos. Informes: FO-1134. V-5

PROFESIONALES

Dres. en Medicina

P-1 Dres. en Medicina

DR. GONZALO PEDROSO

Cirujano del Hospital de Emergencia. Especialista en vías urinarias. Consultas de 10 a 12 y de 3 a 5. San Lázaro 254.

P 1 18089 18 nov 18

DR. MANUEL LOPEZ PRADES

Graduado Madrid y Habana, 42 años ejerciendo. Enfermedades de la sangre, pecho, señoras y niños. Partos. Tratamiento especial curativo de las afecciones genitales de la mujer. Consultas diarias, 9 a 11 y 1 a 5. Gratis, martes y viernes. Amistad 95, altos. Prof.

POLICLINICA INTERNACIONAL

Director: David Cabarrocas San Miguel 130, entre Lealtad y Escobar. U-2737. Cuando vaya al Hospital, Casa de Socorro o Sociedades, fíjese en la Policlínica Internacional, da gratis consultas, reconocimientos. Rayos X, Rayos Ultravioleta, Luz Alpina, Medicinas, Inyecciones intravenosas, Análisis, Curas, etc. Prof.

REUMATISMO, PARALISIS, Temores, Insomnio, Impotencia, Neurastenia, Agotamiento nervioso, etc. Fácil y rápida curación, por medios naturales. Dr. Cardenal, Perseverancia 50, de 2 a 6. M-8352. Prof.

DR. JOSE MANUEL BUSTO

De los Hospitales de New York. Enfermedades de la piel, sangre y secretas. Extirpación de los vellos de la cara, por electrolisis. Tratamiento de la caída del pelo. Consultas, 10 a 12 y 5 a 6 p. m. Empedrado 35. Telfs A-0280 M-9034.

NEURASTENIA, Agotamiento nervioso, Obsesiones, Insomnio, Temores, etc. Fácil y rápida curación, por medios naturales. Perseverancia 50, de 2 a 6. Dr. Cardenal. M-8352. Prof.

ALQUILERES

A-1 Habana

MANRIQUE NUMERO 142, entre Reina y Salud. Alquilo casa moderna con sala, saleta, cuatro cuartos, baño intercalado, comedor, cocina, cuarto y servicios de criados. Llaves e informes en la misma. A-1

ALQUILO: JESUS MARIA número 7, altos, sala, comedor, tres cuartos, baño, cocina. Muy barato. Llaves, al lado. Informes: I-1377. A-1

SE ALQUILA UN HERMOSO piso, en la calle Barcelona 10, Informes, en el mismo. A-1

ALQUILO: ZANJA NUMERO 12, esquina a Rayo, cerca de Galiano, sala, comedor, dos cuartos, baño, cocina. Muy barato. Llave, en el café. Informes: I-1377. A-1

ALQUILO ALTOS, PEQUEÑO, con sala, saleta, dos cuartos, Tenerife 83 y medio, media cuadra de Cuatro Caminos. Precio último: $20.00. I-2053 A-1

REVILLAGIGEDO 1. Alquilo planta baja, clara, fresca, sala, recibidor, tres habitaciones, comedor, servicios intercalado y criados, gran patio, traspatio. De 9 a 11 y de 2 a 5. A-1

SE ALQUILAN

LAGUNAS 33, bajos modernos, sala, comedor, dos habitaciones, cocina, baño completo. Alquiler, $30. Llave, en San Lázaro 318, de 2 a 6 p. m.

LAGUNAS 5, altos, modernos, sala, recibidor, dos habitaciones, baño intercalado, comedor, cocina y servicios criados, $35. Llave, San Lázaro 318, de 2 a 6 p. m.

SAN LAZARO 318, entre Gervasio y Escobar, sala, recibidor, cuatro habitaciones, dos baños intercalados, comedor, cocina y servicios criados, $50. Verlos de 2 a 6 p. m.

SUAREZ 137, modernos altos y bajos, sala, dos habitaciones, baño completo, comedor y cocina, $20. Verlos de, de 8 a 12 a. m.

Informan: Compañía de Seguros El Iris. Empedrado 34. Tel. A-1294. A1

PROFESIONALES

SE ALQUILAN REBAJADOS, los bajos de Gervasio 24, entre Animas y Lagunas, con 3 habitaciones, baño intercalado, moderno y aparte, cuarto y servicios de criados. Todo muy fresco y agua abundante. Llaves e informes, en los altos. A-1

SE ALQUILA: BELASCOAIN 98, ESQ. NUEVA DEL PILAR

Dos pisos altos, propios para hotel o casa de huéspedes. Acabados de pintar. Todas las habitaciones con balcón a la calle y servicios completos. Hermosa galería. Agua abundante. Entrada independiente. Llaves, informes, tienda de ropa de la esquina. A-1

ALQUILO segundo piso, sala, comedor, tres habitaciones, dos baños y cocina. Precio de situación. Almendares números 1 y 3, esquina a Carlos III. U-6772 y U-2099. A1

SE ALQUILAN LOS FRESCOS y ventilados altos de O-Reilly 57, compuestos de sala, comedor, cuatro habitaciones, baño moderno completo, cocina y baño y servicios de criados. Agua siempre, en abundancia! Informes, en los bajos. A-1

ALQUILO $12 y $18, casas, sala, comedor, dos habitaciones, baño y cocina. Soledad 46 1-2 entre Pocito y Jesús Peregrino. Informes, U-2099 A1

EN $25, se alquilan los altos de V. Muñoz número 91, esquina a Campanario, compuestos de sala, saleta, 3 cuartos, baño y todos sus servicios; modernos y muy ventilados. Para más informes, por el teléfono M-4205. A1

PROXIMO a Reina se alquila el moderno primer piso de San Nicolás 160, propio para matrimonio, tiene sala, saleta, dos habitaciones, baño completo y cocina. Informes, teléfono M-9606. A1

SE ALQUILA, $23, Condesa C H 2, entre Campanario y Lealtad, 3 cuartos, sala y comedor, llave en los altos. U-6829. Informan. A1

SE ALQUILAN bajos de San Lázaro 330 en treinta pesos. Moderna, tres cuartos, muy fresca. Teléfono M-1472. A1

INDIO 41, BAJOS. Muy ventilada, sala, saleta, 4 habitaciones, baño intercalado, comedor, servicios criados. Muy amplia y barata. Informes: M-2603. Llaves, Indio 16. A-1

ALQUILO LA LUJOSA casa, Reina 91, propia para Legación, Sociedad, Institución. Para verla, de 2 a 4. A-1

ALQUILO: REVILLAGIGEDO 151, con nueve cuartos, propia para inquilinato, con una accesoria. A-1

ALQUILO: PRIMER PISO de Campanario 197, sala, saleta, comedor, tres habitaciones, baño y cocina. Informes, en el segundo piso. A-1

ALQUILO: REINA 65, por San Nicolás, moderna, con tres cuartos, sala, comedor, baño intercalado, cocina, y demás comodidades, segundo piso. A-1

SE ALQUILAN EN NEPTUNO 210, entre Soledad y Oquendo, hermosos altos y bajos, $30.00 y $35.00, respectivamente; en Valle 69, pisos altos, acabados de pintar, $30.00; Pedro Cazaniang, Valle 1, frente al Parque Aguirre. Telf. U-7820. A-1

NEPTUNO 166. ALQUILO hermoso, fresco piso alto, terraza, sala, recibidor, tres habitaciones y baño intercalado, comedor, cocina, cuarto y baño criados. Empedrado 49. A-2021. A-1

MANRIQUE 76. ALQUILO espaciosos, hermosos altos, acabados pintar, sala, recibidor, cinco habitaciones, baño, comedor, pantry, cocina, dos cuartos y baño criados. Informes: Empedrado 49. A-2021. A-1

EMPEDRADO 49. ALQUILO modernos y flamantes pisos, con sala, comedor, una o dos habitaciones, baño y cocina, servicios, ascensor e incinerador. Alquileres módicos. Informes, conserje. A-1

DE $18.00 A $22.00 Se alquilan pisos, en Aramburu y Animas, sala, comedor, dos y tres habitaciones, baño completo, cocina. Llaves: bodega. Informes: A-2021. A-1

REBAJADOS A $26.00, espléndidos altos, muy espaciosos, Concordia 178, entre Hospital y Espada. Véalos. Informes: Secades. Telf. U-7152. A-1

ALQUILO: GERVASIO 17, frescos altos, sala, saleta, cuatro habitaciones, baño completo intercalado, comedor, cocina, cuarto y servicios criados. F-3469. A-1

ALQUILO: PLANTA BAJA, de Suspiro 4, casi esquina a Monte. Moderna construcción, sala, comedor, 3 cuartos, cuarto de baño y cocina. Precio reducido. La llave en los altos. A-1

SE ALQUILA, Muralla 117, piso primero, sala, recibidor, 4 cuartos, baño lujoso intercalado, comedor al fondo, cocina gas y servicios criados, casa recién fabricada. Informan en los bajos. La Tijera. A1

SE ALQUILAN unos bajos en Escobar y Reina, por Escobar. Informes, café La Isla. Telfs. M-5006, M-6333. A1

SE ALQUILA en $30 una tercera planta en la calle Rayo número 4 Informes café La Isla. Teléfonos M-5006. M-6333. A1

PASEO de Martí 22, altos. Se alquilan, sala, cinco dormitorios, baño intercalado, etc. Fresquísimos por tener ventanas todos los cuartos. F-1283. A-7625. A1

LEA, QUE LE INTERESA HORROROSA GANGA

En $22.50 cada uno. Se alquilan los lujosos y modernos bajos de Benjumeda 48 y 56, entre Marqués González y Oquendo, a dos cuadras de Belascoaín, acabados de pintar, compuestos de sala, saleta corrida, tres habitaciones, baño intercalado, calentador, cocina, etc. La llave, al doblar, Pasaje Agustín Alvarez número 10. Informes, Edificio «Bacardí», Apartamento 401. Telf. A-7830. Francisco Torres. De 10 a 12 a. m., y de 3½ a 5½ p. m. A1

EDIFICIO «MENENDEZ», Gervasio y Virtudes. Alquilo en azotea, independiente, a corta familia u hombres solos, sala, cuarto, terraza, cocina y servicio. Informes, en la bodega. A-1

FOLLETIN 120

LEWIS WALLACE

BEN-HUR

(UNA VIDA CRISTIANA)

(Traducción de A. A. Barberán)

De venta en «La Moderna Poesía» Pi y Margall 135. A-1171)

...al fin, a unos cuatro metros de distancia.

—Ya ves lo que somos. Ten cuidado—dijo la madre, con dignidad.

—Mujer, yo soy el mensajero de Jehová, enfermo como tú para curarle. Yo no tengo miedo.

—¿El Nazareno?

—El Mesías—continuó el hombre.

—¿Es verdad que viene hoy a la ciudad?

—Ahora está en Betfage.

—¿Por qué camino vendrá?

—Por éste.

Ella juntó sus manos y miró al cielo en acción de gracias.

—¿Qpién crees que es El? —preguntó el hombre compasivamente.

—El Hijo de Dios—replicó la viuda.

—Detente ahí donde estás, o mejora, como viene con él una gran multitud, súbete a esa roca, aquélla que es blanca, y cuando pase no te olvides de llamarle fuerte y sin temor. Si tu fe es tan grande como parece, él te oirá aún cuando tronaran los cielos. Yo me he adelantado para avisar a Israel que El se aproxima y que se preparen a recibirle. La paz sea contigo y con los tuyos, mujer.

Y continuó su camino.

—¿Has oído, Tirza. El Nazareno está en camino. Viene por esta senda y nos oirá. Un esfuerzo más, uno solo para llegar hasta el peñasco... ¡No hay más que un paso!

Tirza, apoyándose en el brazo de aquel que sólo necesita hablar a un Amrá, se levantó; pero, apenas habían dado algunos pasos, Amrá dijo:

—Esperemos; el hombre se ha vuelto y viene hacia nosotras.

—Dispénsame, mujer —dijo, cuando las alcanzó. —Olvidaba que el sol abrasará mucho hasta que pase el Nazareno. Esta calabaza de agua os podrá servir más que a mí. Tomadla y tened ánimo. Llamadle, llamadle cuando pase.

—¿Eres judío? —le preguntó ella, sorprendida.

—Lo soy; pero también algo mejor. Soy discípulo de Cristo, que predica con la palabra y el ejemplo lo que ahora hago. El mundo conoce la palabra caridad, sin haberla comprendido. De nuevo te deseo la paz y te repito que tengas ánimos, tú y los tuyos.

Cuando el hombre se hubo marchado, ellas continuaron lentamente, su ascensión a la roca, que estaba escasamente a treinta metros del camino, y la madre se convenció de que desde el camino podían divisarla los que pasaran. Se echaron, pues, a la sombra de un arbol, y bebieron agua y descansaron.

Tirza se quedó dormida, y, temiendo despertarla, las dos mujeres callaron largo rato.

IV

EL MILAGRO

Durante la hora tercia, el camino se hizo gradualmtente más y más frecuentado por las gentes que iban en dirección de Betfage y de Betania. A la hora cuarta apareció allá, lejos, sobre la cresta del Olivete, una gran multitud, y cuando, al cabo de algún tiempo empezaron a desfilar ante ellas observaron con sorpresa que llevaban todos palmas recién cortadas.

Absortas en este espectáculo, no habían notado otro grupo de gente que venía del Este, hasta que el ruido de sus gritos les hizo volver la cabeza hacia aquel lado. Entonces, la madre despertó a Tirza.

—¿Qué quiere decir esto? — preguntó la joven atolondrada.

—Vienen de la ciudad —respondió la madre—y salen a su encuentro. Los que oímos por el otro lado son sus amigos, que van acompañándole y no sería extraño que todos se encontraran aquí, delante de nosotras.

—Temo que si ocurre así, no se oirán nuestros gritos.

Este mismo pensamiento fatigaba a la madre.

—¡Amrá!— le preguntó.— Cuando Judá te habló de la curación de los diez, ¿en qué términos dijo que llamaban al Nazareno?

—Decían: :Señor, ten misericordia de nosotros.» O bien: «Maestro, ten misericordia».

—¿Sólo eso?

—Eso es lo que yo oí.

—¿Y era bastante? — añadió la madre como para sí misma.

—Sí—dijo Amrá—. Judá dijo que los vió cuando se iban curados y sanos.

Entretanto, la gente que venía del Este, subía lentamente el repecho, y cuando por fin, los primeros del grupo pasaban ante ellas la mirada de las leprosas se posó en un hombre que iba en medio de lo que podía llamarse lo más escogido del grupo. Llevaba la cabeza descubierta y sus vestiduras eran blancas. Al llegar a una distancia en que podía distinguírsele claramente observaron su rostro, de un color casi aceitunado, sombreado por largos cabellos castaños, ligeramente quemados por el sol y partidos sobre la frente.

No parecía tomar parte en la algarabía que promovían sus acompañantes, ni miraba siquiera a su alrededor. La alegría que le circundaba no ejercía influencia en la profunda melancolía que mostraba su rostro y su aspecto general. El sol, que le daba en la espalda, arrancaba destellos dorados a sus cabellos, formando alrededor de su cabeza como una aureola o nimbo de oro.

La interminable procesión desfilaba cantando y bailando. No había necesidad de decirles quién era... No podía confundirse con ninguno el Nazareno.

—¡Ya está ahí, Tirza!— dijo la madre.—Ya está ahí. Ven, hija mía.

Y avanzó hasta el borde de la roca y cayó de rodillas. La hija y la criada se arrodillaron también. En este momento los miles de personas que habían salido de la ciudad, al divisar la procesión que venía hacia ellos, hicieron alto y empezaron a agitar sus palmas y verdes ramos, gritando o más bien cantando a coro:

—¡Bendito sea el Rey de Israel, que viene en nombre del Señor!

Y la muchedumbre que le acompañaba, replicó también a una sola voz, que pasó como un viento de tempestad por la colina.

En medio de semejante estruendo, las débiles voces de las tres mujeres no eran más perceptibles que el gorjeo de un gorrión asustado.

El momento del encuentro de los dos grupos había llegado, y con él la oportunidad qiue buscaban, si la dejaban escapar, se perderían para siempre pues ya no podrían curarse.

—Más cerca, hija mía. Acerquémonos más.

taban en alto, y daban gritos terriblemente agudos.

Sus descarnadas manos se levan-

El pueblo las vió; vió su horrible aspecto y se detuvo espantado. La humana miseria, cuando llega a ser tan extrema, es tan imponente como la majestad rodeada de oro y púrpura.

—¡Las leprosas! ¡Las leprosas!

—¡Apedreadlas!

—¡Las malditas por Dios! ¡Matadlas!

Estos y otros gritos análogos mezcláronse a los «hosannas», pero los que rodeaban al Nazareno, más familiarizados con el carácter del hombre a quien imploraban aquellas infortunadas, le miraron en silencio como impetrando su inefable compasión.

Cuando llegó enfrente de las tres mujeres se detuvo. Ellas le miraron: contemplaron su faz serena, compasiva y de extraordinaria belleza, y sus rasgados ojos llenos de ternura y de benevolencia y exclamaron:

—¡Oh Maestro, Maestro! Ya ves nuestra miseria; tú puedes hacernos limpias. ¡Ten compasión de nosotras!... ¡Piedad!

—¿Créeis que puedo hacer eso?— les preguntó.

—Tú eres Aquel de quien hablaron los profetas; eres el Mesías.

Los ojos del Nazareno radiaron de alegría y sus maneras se hicieron más sencillla.

—Mujer— le dijo— grande es tu fe; que sea, pues, como deseas.

Se detuvo aún un instante, pensativo y ajenado de la multitud, y al fin siguió su camino.

El coraaón divinamente original y, sin embargo, tan humano, dotado con los mejores dones terrenos, yendo ahora con segura previsión a la muerte, la más cruel y afrentosa que la maldad de los hombres inventó, se mostraba tan sediento de amor y de fe como al principio. Así, pues, cuán precioso y consolador debió encontrar el grito de despedida de las mujeres agradecidas.

—¡Gloria a Dios en las alturas! ¡Bendito, tres veces; bendito el Hijo que nos ha dado!

Inmediatamente después, los dos grupos: el que venía de la ciudad y el que había partido de Betfage, se mezclaron a su alrededor con sus alegres demostraciones, con sus «hosannas» y sus palmas, y en imponente cortejo pasó por delante de las leprosas. Cubriéndose la cabeza, la

M.E.C.D. 2016

ALQUILERES

PRECIOSOS ALTOS, EN $30.00

Se alquilan los modernos y frescos altos, de San José 124-D., entre Lucena y Marqués González, acabados de pintar, compuestos de sala, saleta corrida, tres habitaciones, comedor, baño completo, cuarto y servicios de criados. Agua abundante. Llaves al lado, en los altos de la letra E. Informes: Edificio «Bacardí», Apartamento 401, Francisco Torres. Telf. A-7830. De 10 12 a. m., y de 3½ a 5½ p. m. A-1

ALQUILAMOS ESPLENDIDOS pisos modernos, desde Belascoaín a Hospital, por San Rafael, desde $23 en adelante. También en Luyanó, Pérez esquina a Fábrica, $15, ferretería, Belascoaín 71. U-5215. A-1

EN $26.00 ALTOS MUY frescos, sala, saleta, baño completo, agua caliente, Animas y Soledad. Llave, bajos, bodega, García. U-1363. A-1

ALQUILASE MODERNO primer piso, Damas 18, casi esquina Luz, compuesto, sala, saleta, cinco habitaciones, baño intercalado, agua fría y caliente, comedor, cocina gas, cuarto criados, con todos servicios. Precio baratísimo. Informes, bajos también. Telf. M-3039. A-1

SE ALQUILA EL PRIMER piso en Reina 103, esquina a Campanario, compuesto de siete cuartos, sala, saleta, comedor, demás servicios y una espléndida terraza. Informes, los bajos. A-1

SE ALQUILAN: SAN JOSE 111, entre Oquendo y Soledad, casas modernas, de sala, dos habitaciones, baño y cocina a $15.00. Llaves en las mismas. Informes: San Lázaro 376. U-5858. A-1

SE ALQUILA EN $20.00 la planta baja de la casa Habana 145, próxima a la calle Luz, sala, tres cuartos y comedor. Acabada de pintar. A-1

LEALTAD Y SITIOS

Se alquila una casa moderna, altos, con sala, comedor, dos habitaciones, servicios completos. La llave, en la misma, de 2 a 5. Informes: Telf. M-5008. A-1

SE ALQUILAN, San Lázaro 388, entre Hospital y Espada, casas modernas de sala, 2 habitaciones, baño y cocina. $18. Llaves en San Lázaro 376 entre Aramburu y Hospital U-5858. A1

SE ALQUILA en $18, la casa Campanario 167. La llave en la bodega de Sitios. Informes, Manzana de Gómez, peletería La Bomba, teléfonos A-2989, A-6490. A1

SE ALQUILA el segundo piso de la moderna casa San Lázaro número 299 entre Soledad y Aramburo, compuesta de sala, recibidor, cuatro habitaciones, baño completo, comedor al fondo, cocina y cuarto para criados. Puede verse a todas horas. Informes, San Ignacio número 50. A-7501. A1

Prado 8, esquina Cárcel

Tres pisos, 12 habitaciones, sala, muy amplias, propia para Sociedad o numerosa familia. Informes: Teléfonos: M-1882 M-6589. La planta baja, se puede alquilar separada. A-1

SE ALQUILAN: ESPADA 15, entre Jovellar y Vapor, casas modernas de sala, comedor, 2 habitaciones, baño y cocina, $20.00. Llaves: en San Lázaro 376, U15858. A-1

SE ALQUILA SEGUNDO piso, Máximo Gómez 156, sala, recibidor, 3 cuartos, baño, comedor al fondo. Telf. A-3073. A-1

SAN RAFAEL 152-V., altos y bajos, entre Marqués González y Oquendo, sala, recibidor, cuatro cuartos, baño intercalado, saleta, cocina, servicios. Llave enfrente. Informes: Habana 186. Telfs. M-1541 F-1795. A-1

NEPTUNO 332 BAJOS, entre Infanta y Basarrate, sala, recibidor, tres cuartos, baño intercalado, comedor, servicios, cocina. Llave, bodega. Informes: Habana 186. Telf. M-1541 F-1795. A-1

SE ALQUILAN: JOVELLAR 27, casas modernas, sala, comedor, 2 habitaciones, baño intercalado completo y cocina, $20.00 y $25.00. Llaves: San Lázaro 376, entre Aramburu y Hospital. Telf. U5858. A-1

SE ALQUILAN: JOVELLAR 51, entre Hospital y Espada, casa modernas, sala-comedor, 2 habitaciones, baño y cocina, con luz, $15.00. Llaves: San Lázaro 376, entre Aramburu y Hospiatl. U-5858. A-1

SE ALQUILAN: VAPOR 43, 45 y 47, entre Hospital y Espada, casas modernas, sala, comedor, 2 habitaciones, baño, cocina, $22.00. Llaves: San Lázaro 376, entre Aramburu y Hospital. U-5858. A-1

SE ALQUILAN: VAPOR 19 y 23, sala, tres habitaciones, patio y servicios, $22.00 y 20.00. Informes: Telf. A-5540. A-1

COICORDIA 6, SALA, zaguán, cuatro cuartos, recibidor, saletica, baño, patio, dos cuadras parques, teatros. No se desean niños. Llaves altos. A-1

SE ALQUILA: NEPTUNO 281, entre Infanta y Basarrate, dos cuadras de la Universidad, bajos muy ventilados, compuestos de sala, recibidor, baño intercalado, comedor al fondo, cuarto y servicios de criados. Precio $35.00. Informes: Hotel Montserrat. Telf. A-1165. A-1

SE ALQUILAN LOS ALTOS de la casa Carmen 52, sala, comedor, 4 cuartos, baño gas y carbón. $32.00 Telf. A-3073. A-1

SE ALQUILA: TROCADERO número 73 bajos, sala grande, seis habitaciones, patio, cocina y servicios sanitarios. Precio: $50.00. Informes: Telf. A-5540. A-1

SE ALQUILAN EN $28.00 los modernos y frescos bajos, Campanario 180, cerca de Reina, con sala, comedor, tres cuartos y demás servicios. Llave en los altos. A-1

SE ALQUILA PISO independiente, casa nueva, Espada número 9, primera planta derecha, sala, comedor, cocina gas, baño moderno intercalado, cuatro habitaciones, servicio criados. Llave azotea. Telf. A-5540, $35.00. A-1

CAMPANARIO 33, ENTRE Animas y Virtudes. Se alquilan los espléndidos bajoos de esta gran casa, propia para la familia y consultorio de un profesional, como lo demuestra haber sido siempre ocupada por consultorio médico y familia. Informes: Amargura 54. Telf. A-5269. La llave en los altos. A-1

TENERIFE 59

Entre Figuras y Carmen. Se alquilan los bien ventilados bajos, compuestos de sala, comedor, cuatro habitaciones amplias, patio, cocina y baño. Informes: J. Barquín y Compañía, Muralla y Aguiar. Telf. A-7858. A-1

MALECON 4, al lado del Unión Club, con entrada por San Lázaro 24, altos y bajos, propios para club o familia larga. La llave en la misma. Informes, Obispo 16. A1

PRADO 62, esquina Colón, altos y bajos. Espaciosa casa para familia larga. Se adapta para negocio. Llave e informes en la misma. A1

ALQUILO LOS ESPLENDIDOS altos de Animas 123, entre Lealtad y Escobar, sala, saleta, comedor, cocina, pantry, siete habitaciones, dos baños intercalados, cuarto, servicios de criados. Llave e informes, en la misma, de 1 a 6. A-1

ALQUILERES

SE ALQUILA en Obispo 113, altos, un departamento completo, de dos habitaciones, baratísimo. Informan, barbería.

ALQUILO ALTOS, Indio 37, sala, saleta, tres cuartos, baño intercalado, a una cuadra de Monte. Informes, en la misma, $25.00. A-1

ALQUILO: SALUD 168, entre Oquendo y Soledad, compuesto sala, cuatro habitaciones, baño, cocina y demás servicios. Informes: Belascoaín 48, ferretería «Capitolio». A-1

TROCADERO 72, ALTOS, con sala, comedor, dos habitaciones, cocina y baño. La llave, en los bajos. Informes: Concordia 44. Telf. A-2583. A-1

S. NICOLAS 10 ALTOS Y 12 BAJOS

Sala, cuatro cuartos, baño intercalado, hermoso comedor, cuarto y servicios criados, cocina carbón. Situación ideal para consultorio médico. Llaves, bajos. Telf. F-3871. A-1

SE ALQUILAN: JOVELLAR 49 y Vapor 43, entre Espada y Hospital, casa modernas, sala, 2 habitaciones, baño y cocina, con luz a $10.00 y $12.00. Llaves: San Lázaro 376, entre Aramburu y Hospital. U5858. A-1

EN $35.00 LOS FRESCOS altos de San José 216, entre Mazón y Basarrate, sala, saleta, tres cuartos, comedor, cuarto de criados. La llave en los bajos. Informes: F-3055. A-1

CERCA REINA Y GALIANO. Alquilo altos, Estrella 58, entre Manrique y San Nicolás, sala, comedor, cuatro cuartos, cocina, servicios. Agua abundante. Llave, bodega. Informes: F-1253 A-8673. A-1

SE ALQUILAN: PRIMERO y segundo pisos, tres habitaciones, sala, comedor, baño intercalado, servicios de criados y terraza, $35.00 y $33.00, altos de la Casa Ruisánchez, Angeles y Estrella. Telf. A-2024. A-1

NEPTUNO Y AGUILA, tercer piso, casa fresquísima, clara, moderna, seguridad completa, sala, comedor, dos habitaciones, lujoso baño, cocina, limpieza escalera. Informes: arra, planta baja. U-8235 M-4570. A-1

SE ALQUILAN LOS ALTOS de Estrella 60, sala, 3 cuartos, comedor corrido al fondo, moderna. La llave en los bajos. Informes: Telf. A-2089. A-1

SE ALQUILA: PRIMERO y segundo pisos, altos, San José 44, sala, saleta, 4 cuartos, comedor corrido al fondo. La llave, en los bajos. Informes: Telf. A-2089. A-1

LEALTAD 177 entre Sitios y Maloja. Alquiler, $22, mes en fondo, dos plantas. Cartel indica lugar de llave y teléfono del dueño. A1

SAN RAFAEL 43. Alquilo primer piso, sala, comedor, dos habitaciones, baño intercalado, cocina de gas, cuarto servicio de criados. Precio último, $30. Llave e informes en la misma. A1

ALQUILO: MALECON 42, altos, esquina a Aguila, sala, saleta, comedor, pantry, 8 cuartos, tres servicios, cocina de gas y carbón. Es un palacio. Véala y se convencerá. En la misma, informan. A-1

SAN LAZARO 478, ENTRE M. y N. Alquilo la planta alta, compuesta portal, sala, 5 habitaciones, baño intercalado, hall, comedor, pantry, cocina, cuarto y servicios criados. Precio: $50.00. Informes: Bufete de Arellano. M-3936. A-1

SAN FRANCISCO No. 19 entre Neptuno y San Miguel, hermosa planta baja, con sala, comedor, 3 habitaciones, baño completo, patio y escalera azotea. Precio reducidísimo. Informan: Goizueta. F-3937. A-1

O-REILLY 90

Altos, sala, recibidor, comedor, cuatro habitaciones, baño, cocina. Precio: $40.00. Informes: F-2134. A-1

PRADO 107, FRENTE al Capitolio. Se alquila el segundo piso acabado de modernizar, tiene sala, recibidor, vestíbulo, galería, 7 habitaciones amplias, dos baños completos, comedor, pantry, cocina, cuarto y baño de criados. Propia para familia de gusto. Informes, el primer piso de la misma. Bufete de Arellano, M-3936. A-1

LEALTAD 3, ENTRE San Lázaro y Lagunas, primer piso. Se compone de sala, recibidor, 2 cuartos, baño intercalado, comedor y cocina. Precio: $33.00. Informes: Bufete de Arellano. M-3936. A-1

ANIMAS 127, ENTRE GERVASIO y Escobar. Se alquila la planta alta, compuesta de recibidor, sala, 5 cuartos, baño y cocina. Precio: $40.00 Informes: Bufete de Arellano. M-3936 A-1

ALQUILO: CADIZ 64, cerca Infanta, dos pisos, fabricación nueva, con sala, recibidor, cuatro habitaciones, baño, servicios, comedor, cocina. Llaves: Cádiz y Cruz del Padre, bodega. A-9745. A-1

ENTRESUELOS: SE ALQUILAN en Animas 70 esquina a Blanco, con cuatro habitaciones, sala y comedor, por $25.00. Informes, en los bajos. A-1

ALQUILO: BERNAZA 18, tercer piso, sala, saleta, comedor y 3 hermosas habitaciones; y los bajos Cárdenas número 64, con sala, saleta y 3 hermosas habitaciones. Informes: Zulueta número 36-G. Telf. A-9260. A-1

HABANA 107, altos, recibidor, sala, cuatro habitaciones, comedor y servicio de criados. La llave en los bajos. $45. Informan, Obispo 16. A-6420.

CONSULADO 14, altos, casi esquina Prado. Recibidor, sala, tres habitaciones, comedor, baño completo, cuarto y servicio de criados. La llave enfrente. $35. Informes, Obispo 16. A-6420.

FACTORIA 104, bajos, sala, comedor, dos cuartos, baño completo. Llave en los altos. $18. Informan, Obispo 16. A-6420

SAN RAFAEL 153 y 165, altos, entre Lucena y Marqués González. Marquéz González 6 entre San Rafael y San José. Sala, comedor, tres habitaciones y baño. Llaves en la misma, desde $34 a $25. Informes, Obispo 16, A-6420.

TEJADILLO 32, bajos, amplia casa propia para familia larga o nuéspedes. Llaves en los altos, $75. Informes, Obispo 16. A-6420.

PEÑA POBRE 7, entre Habana y Aguiar, sala, comedor, cuatro habitaciones y servicios de criados. Llave en la misma. $30. Informes, Obispo 16. A-6420.

SITIOS 61. Sala, comedor, ocho habitaciones, patio y servicios. $35. Informes, Obispo 16. A-6420.

CONCORDIA 271, altos. Sala, comedor, tres cuartos, baño completo y servicio de criados. Llave en los bajos, $35. Informes, Obispo 16. A-6420.

SALUD 152, altos. Sala, comedor, tres cuartos, baño intercalado y servicio de criados. Llave en los bajos, $25. Informes, Obispo 16. A-6420.

LEALTAD 81, bajos, sala, comedor, tres cuartos, baño y patio. Servicio de criados. Llave en la misma. $30. Informes, Obispo 16. A-6420. A1

SAN RAFAEL 43. ALQUILO primer piso, sala, comedor, 2 habitaciones, baño intercalado, cocina de gas, cuarto servicio de criados. Precio último, $30.00. Llave e informes en la misma. A-1

ALQUILO: HERMOSOS altos modernos de la esquina Estrella y Arbol Seco, media cuadra de Carlos III, compuestos de 4 cuartos y todos los servicios modernos. Telf. F-6090. La llave en la bodega. A-1

LUGAREÑO 3 entre Ayesterán y Almendares, a una cuadra de Carlos III. Moderno piso alto, sala, comedor, tres habitaciones, baño completo. Llave en la misma. Informes, Obispo 16. $A-6420. $30. A1

SE ALQUILAN los altos de Lamparilla 35 esquina a Compostela, compuestos de sala, comedor, tres cuartos grandes, cocina y demás servicios. Informan en los bajos. A1

ALQUILERES

CONSULADO 45, PRIMERO y segundo pisos. Véalos, magníficas casas. Precios rebajadísimos, seis cuartos, con lavabos, sala, comedor, baño, cocina. Llaves, en bajos. Informes: Telf. F-2836. A-1

SE ALQUILA EL PRIMER piso de la moderna casa, Lagunas 68, entre Belascoaín y Gervasio, compuesto de sala, saleta, cuatro cuartos, comedor, cocina y baño moderno, muy fresco. Precio: $45.00. La llave e informes, en la misma y en Monte 320. Telfs. A-9895 I-5285. A-1

ALQUILO ALTOS y bajos, Avenida Acosta y Primera, sala, saleta, tres cuartos. A una cuadra la Calzada y dos de los tranvías. Llaves, Jesús del Monte 632, bodega. Informes: M-3198. A-1

ALQUILO, $12 y $18, casas, sala, comedor, dos habitaciones, baño y cocina. Soledad 46½, entre Pocito y Jesús Peregrino. Informes, U-2099. A1

PAULA 50, BAJOS. Se alquila barata, para comercio o industria. Llaves, en la bodega de Paula y Habana. Informes: Telf. F-5536. A-1

COMPOSTELA 113, ENTRE Sol y Muralla. Se alquilan pisos compuestos de sala, saleta, cuatro cuartos, balcón a la calle y servicios sanitarios completos; también departamentos compuestos de dos y tres habitaciones, con servicios independientes. A-1

SE ALQUILAN CASAS baratas, Arbol Seco 67, altos y 69 bajos, entre Santo Tomás y Benjumeda, compuesta, sala, recibidor, 4 habitaciones. Precio situación. Telf. U-1478 U-6667. A-1

GANGAS
SEALQUILAN
CON MES ADELANTADO

Cerro 817, departamentos	$ 6.00
Marina 16 C, Departamentos 2 y 3 habits, baño, comedor, cocina	$ 18.00
Genio 3, 7, sala, comedor, hall, 3 habitaciones, baño, cocina, cuarto y servicio criados	$ 30.00
Subirana 44, 46 y 52, sala, saleta, 3 habitaciones, baño, comedor, cocina	$ 23.00
Goicuría 18 y 28, sala, 2 habitaciones, baño, comedor, cocina, patio	$ 9.00
S. Bernardino 32-36, Dptos.	$ 7.00
San Lázaro 222-224, Dpto. con 2 cuartos y baño	$ 12.00
J. A. Saco esq. O-Farrill, sala, comedor, 3 habits, baño intercalado, cocina y servicios criados	$ 18.00
22 número 24, entre 17 y 19, departamentos	$ 9.00
Suárez 116, altos, sala, saleta 5 habits, baño, comedor, cocina a	$ 25.00
Tejadillo 11 A, sala, recibidor, 3 habts, baño, comedor, cocina	$ 30.00
Dragones 12, Dpto.	$ 9.00
Cueto 91 1, sala, comedor, 2 habits, baño intercalado, patio y cocina	$ 13.00
Enna 91 F, sala, comedor, 3 cuartos, baño, cocina	$ 9.00
18, entre 9 y 11, Dptos.	$ 14.00
C número 278-274 entre 27 y 29, Dpto. con hab, comedor, cocina y baño, a	$ 9.00
Amistad 68, Dpto.	$ 7.00
A. Ramírez 4, Dpto. con sala, 2 habits, baño, comedor, cocina	$ 12.00
O-Farrill s. n., altos, esq. J. A. Saco, sala, comedor, 3 habits, baño intercalado, cocina, servicio criados	$ 18.00
Doce y 23, Dpto. con sala, 2 habits, baño, comedor, cocina	$ 15.00
San Francisco 66, altos izq., sala, comedor, 3 habits, baño, cocina y pequeño patio	$ 28.00
Belascoaín 7 B, 1er. piso alto, sala, recibidor, 3 habits, baño intercalado, cocina, cuarto y servs criados	$ 25.00
Cuba 44, Dpto. con sala, comedor, 3 cuatos a,boñ medor, 3 cuartos, baño, cocina, cuarto y servicios criados	$ 35.00
Lindero 24, Dpto.	$ 13.00
San Bernardino 9 3B, altos, sala, 2 habits, comedor, cocina, baño	$ 8.00
22 No. 24, B. altos, sala, 4 cuartos, baño intercalado, comedor al fondo, cocina, etc	$ 20.00

LOCALES COMERCIO

Acosta 49 al 53	$ 30.00
Zulueta 32	30.00
13 y M, local garage	$ 4.00
O-Reilly 13	4.00
Cerro y Colón	$ 3.00
BODEGA. Con todos sus armatostes, mostradores, neveras, etc., Mayía Rodríguez y Pasaje Infante	$ 15.00
CARCEL 15, bajos	$ 30.00
Marina 2, bajos, edificio «Carreño»	60.00

M-2096. A-4358. M-6263.

A-2 Vedado y Príncipe

19 NUMERO 253, ALTOS, próximos a E., entrada independiente, sala, comedor, dos habitaciones. Llaves, bajos. Informes: F-6515. A-2

SE ALQUILA: CALLE E., número 123 entre 23 y 25, Vedado. Casa compuesta de jardín, portal, sala, tres cuartos, comedor, baño, cocina de gas, patio y traspatio, cuarto de criados y baño, en buenas condiciones. Para más informes, su dueño, al lado. Fiador del Comercio, o dos meses en fondo. A-2

ALQUILO CHALET dos plantas, calle D., entre 15 y 17. Informes: Telf. F-1906. A-2

ALQUILO LA NUEVA, fresca y amplia casa, 21 número 455, entre 10 y 12, Vedado, con sala, antesala, pasillos amplios, comedor cocina de gas y carbón, 4 amplias habitaciones, 3 de servidumbre, con 2 baños, garage, jardín y árboles frutales, 2 portales. La llave, en la bodega, esquina 12. Informes: Dragones 39. A-2

EDIFICIO
PASEO
Paseo y 25 - Vedado

Fabricado en 1928

Por primera vez hay algunos apartamentos vacíos desde su inauguración.

SENSACIONAL OPORTUNIDAD

¡APRESURESE, NO LA PIERDA!

EL ARTE DE "BIEN VIVIR" REQUIERE SABER DONDE SE VIVE BIEN. VIVA EN SU AMBIENTE

ALQUILERES

MODERNOS ALTOS, terraza, sala, saleta, tres grandes cuartos, gabinete, baño intercalado, cocina gas, comedor y demás servicios. 21 número 283, entre D. y C. Informes en la esquina de D. Casa madera, Vedado. A-2

23 ENTRE 14 Y 16, esquina 21, Vedado. Alquílase primer piso, sala, recibidor, comedor, tres habitaciones, cuarto de criados, independiente. Acabada de fabricar, balcón corrido. F-5248. A-2

VEDADO. Alquilo casita nueva, portal, sala, comedor, cuarto, cocina de gas, servicio y patio, Quinta 76 entre A y B. Informan en la última. A2

PRECIOSA casa moderna, Vedado, planta baja solamente, jardín, portal amplio, sala, comedor, 5 habitaciones, lindo baño, servicios, etc. Precio reducido. Véala. Calle 9 número 18 entre H e I, Vedado. A2

K. NUMERO 12, ENTRE 9 y 11, Vedado. Alquilo altos, acera sombra, terraza, sala, comedor, 4 cuartos, baño moderno, cocina, cuarto y servicios de criados. A-2

CALLE SEIS, ENTRE LINEA y Once. Alquílase lujoso alto completamente independiente, compuesto jardín, vestíbulo, portal, sala, comedor, cuatro grandes cuartos con 2 magníficos baños intercalados, 2 closets, pantry, cocina, 2 cuartos y servicios criados y garage. Llave en la misma, 8 a 4. Precio: $60.00. Se exigen referencias. Informes: Aguiar 19. A-2

SE ALQUILA: CALLE 25 número 422, bajos, jardín, portal, sala, comedor, cuatro cuartos, baño, cocina gas y carbón, servicios criados. Llaves: 25 y 8, altos. Informes: M-1927. A-2

F número 207, bajos, entre 21 y 23, jardín, portal, sala, saleta, comedor, hall, 3 grandes habitaciones, 2 baños completos, pantry, cocina, cuarto de criada, garage y cuarto de chófer. Precio de situación. A2

ALQUILO MODERNOS bajos, 25 número 347, entre Paseo y A., sala, comedor, tres cuartos, baño intercalado, cuarto y servicios de criados. Telf. F-3646. La llave, al lado. A-2

VEDADO. Se alquilan los altos de la casa Calzada entre J e I, con seis cuartos, dos baños, dos cuartos criados y servicios. Informan, F-2115, llave al lado A2

SE ALQUILA en $30, la casa calle B número 5, entre Tercera y Quinta. La llave al lado. Informes, Manzana de Gómez, peletería La Bomba, Telfs. A-2989, A-6490. A2

23 ENTRE 14 y 16, esquina 21, Vedado. Se alquila el primer piso con sala, recibidor, comedor, tres habitaciones, cuarto de criados. Acabado de fabricar, con balcón corrido. A2

D. ENTRE 27 Y 29, BAJOS, jardín, portal, sala, comedor, tres habitaciones, baño, cocina, cuarto y servicios criados, patio, garage. Informes: I-3041. A-2

THE GARDEN VITLAGE. En $18.00 $16.00 y $14.00, frescos y claros apartamentos, espacioso jardín. A. entre 10 y 12, Reparto Almendares. La llave en los mismos. Informes: F-3055. Fácil comunicación. A-2

ALQUILO CASITAS independientes, $10.00, $11.00 mensuales, sala, 2 habitaciones, cocina, baño, a familias moralidad. Muy higiénicas, 15 entre 18 y 20. Vedado. Pasaje Vega. A-2

VEDADO: CALLE 16 número 3, entre 9 y 11, casas modernas de sala, 2 habitaciones, baño, comedor, cocina, cuarto y servicios de criados, $17.00 y $25.00. Llaves, en la misma. Informes: San Lázaro 376. U-5858. A-2

CALLE 27 NUMERO 378, bajos, entre 2 y 4, sala, recibidor, cinco cuartos, dos baños intercalados, saleta, calentador, cocina, garage, cuarto chofer, criados, servicios, lavadero. Llave, al lado. Informes: Habana 186 Telfs. M-1541 F-1795. A-2

SE ALQUILA EL PRECIOSO piso alto de la casa 19 número 243, entre E. y F., todo decorado y acabado de pintar, propio para familia de buen gusto y a precio de situación. Informes, al fondo, en el edificio "Arcos", el Conserje, Fermín. A-2

VEDADO. Calzada esquina I, alquilo varias casas chicas, independientes, todas comodidades, acabadas construir, situación inmejorable. Véalas todas horas, le conviene. Informes, A-3131. A2

G. NUMERO 208, NETRE 21 y 23, casa moderna, brisa y sombra, 5 habitaciones y demás comodidades. Llaves en el 206. Informes: Telf. A-1051. A-2

VEDADO B No. 2 entre 3a. y 5a. Alquilo modernos espaciosos altos y bajos, seis habitaciones, terraza, portal, comedor al fondo, baratísimos. F-4479. A-2

17 ENTRE 8 y 10, No. 447, hermosa casita interior, con sala, 3 habitaciones, comedor al fondo baño, cocina y patio. Precio rebajadísimo. Informan: Goizueta: F-3937. A-2

D No. 209 ENTRE 21 y 23, hermosísimos altos, sala, antesala, 4 cuartos, 2 baños completos, comedor al fondo, cuarto servicios criados. Precio reducidísimo. Informaan: Goizueta F-3937. A-2

21 ENTRE C y D, hermosísimos, amplios y frescos departamentos, Edificio Tavel, con sala, antesala, 4 cuartos, baño completo y pantry, cuarto y servicios servidumbre. Elevador y empleados día y noche. Precio rebajadísimo. Informan: Goizueta: F-3937. A-2

ALQUILER REAJUSTADO, en $17.00 calle 16 esquina 17, ventilados altos, sala, dos habitaciones, baño y cocina y unos bajos con igual precio. Informes: FO-7660 FO-1502. A-2

ALQUILER REAJUSTADO, $23.00, calle 14, esquina 21, ventilados altos, dos habitaciones, sala, comedor, baño intercalado. Informes: FO-7660 FO-1502. A-2

I. NUMERO 133, ENTRE 13 y15, Vedado. Se componen los bajos, de jardín, portal, sala, comedor, cuarto y servicios criados, cocina, pantry, garage con cuarto y servicios chofer; los altos, 5 cuartos y un baño. Precio: $70.00. Informes: Bufete de Arellano. M-3936. A-2

EN 21 NUMERO 449, entre 8 y 10, bajos esquina, espléndido portal y jardín, sala, comedor, 3 habitaciones y demás servicios. $30.00. F-6254. A-2

ALQUILER REAJUSTADO, $50.00, calle 21 esquina D., ventilados altos, propio para dos familias, cinco habitaciones, dos baños, sala, comedor, pantry, servicios criados. Informes: FO-7660 FO-1502. A-2

EDIFICIO Calle H número 184, entre 21 y 23, Vedado, un pisito al estilo americano, para familias cortas. Alquiler razonable. Informes, el portero. A2

CALLE B número 189, entre 19 y 21, Vedado. Amplio y moderno chalet. Garage para dos máquinas. Las llaves en la misma, al fondo. Informes Obispo 16. A-6420. A2

EDIFICIO Marta. Consulado 7, casi esquina Prado. Lujoso piso alto, con todo confort, al estilo americano. Precio reducido. Hay elevador permanente. Informes, el portero. A1

ALQUILO: 17 entre L y M, los altos del número 12, terraza, sala, antesala, 4 grandes cuartos, comedor, cocina, baño completo, cuarto criados A2

Aviso importante

para los señores anunciantes del Depto. de

Anuncios - Clasificados

A partir del jueves 23 del mes actual, este Departamento quedará nuevamente instalado en el local que ocupaba anteriormente por la calle de Teniente Rey.

NO OLVIDE que mantenemos nuestro servicio de empleados para recoger su anuncio, llamando a los teléfonos:

A-3333 y M-7911

ALQUILERES

CALLE 4 NUMERO 152, entre 15 y 17. Vedado. Se componen los bajos de jardín, portal, recibidor, sala, comedor, pantry, cocina, despensa, 2 closets, cuarto y servicios criados; altos, de portal, 6 cuartos, baño intercalado, fregadero, servicio sanitario y un cuarto en la azotea para lavar y garage. Precio: $70.00. Informes: Bufete de Arellano. M-3936. A-2

SE ALQUILAN DOS ESPACIOSOS altos en la calle B. y 21, acera la brisa, compuestos de terraza, sala, comedor, 4 cuartos, baño intercalado, cocina, cuarto criados y servicios. Informes: bodega. A-2

VEDADO: BAÑOS 46, entre 19 y 21, altos modernos, acera de brisa, sala, recibidor, hall, comedor, 4 cuartos, baño, closets, pantry, cocina, cuarto y servicios criados. Se alquila, con o sin garage. M-2863 F-6635. A-2

VEDADO: SE ALQUILA espléndida residencia, calle 1., esquina a 15, de fraile, propia para Legación, gran sala, saleta, recibidor, biblioteca, 6 dormitorios, 3 baños, comedor, pantry, cocina, cuarto para criados, garage 2 máquinas, rodeada de jardines. Informes, en la misma. Telf. F-2108. A-2

A-3 Cerro y Palatino

VISTA HERMOSA 6, entre Lombillo y La Rosa, casa con portal, sala, comedor, 3 habitaciones y demás servicios, $20.00. La llave en la misma. I-7397. A-3

VISTA HERMOSA 4, entre Lombillo y La Rosa, casa antigua, muy cómoda, con árboles. Se puede dedicar a inquilinato, o depósito, pues tiene más de 300 metros de capacidad. La llave en la misma. I-7397, M. de la Torre 13. A-3

A-4 Marianao y sus Repartos

CASA-CLUB. SE ALQUILA, Alturas del Río Almendares y una cuadra del tranvía de 23, dos plantas, salones de baile, billar, biblioteca, sastrería, guardarropía, portales, terrazas, guardillas, gimnasio, taquilleros, duchas, cocina, cantina, etc, floor de basket ball, canchas hand ball, courts tennis, muebles propios. Edificio nuevo. FO-1513. A-4

SANTA LUCIA 4, ALTOS. Se alquilan con 5 cuartos, magnífico portal, con hermoso panorama, sala, saleta y demás comodidades, frente a la línea de los carros de Zanja y del Vedado. A-4

SE ALQUILA

El precioso chalet estilo español, exterior e interiormente; situado en la Calzada de Columbia y Avenida 12, Alturas de Almendares, con frente a tres calles, rodeado de jardín, sala, hall, comedor, pantry, cocina, cuarto y baño de criados en la planta baja, cinco hermosos cuartos con closets y dos baños en los altos. Dos garages. Informan en la misma o por teléfono M-9080.

ALQUILO CASA DE MADERA, con portal, sala, saleta, dos cuartos, cocina, baño, $12.00. Calle 8 y Calzada, Marianao, una cuadra Paradero Columbia. Informes: M-6184. A-4

VIVA como en Los Angeles, por sólo $110, pasen el verano, matrimonios de gusto, como en un paraíso. Llegue sólo con su equipaje. Dos plantas, dos entradas, cuatro cuartos. Lujo y confort en el mobiliario. Véase en Avenida 11 y Calle 10, Ampliación de Almendares, de 1 a 6. Informan en la misma.

AVENIDA 9, ENTRE las calles 6 y 7, Buena Vista, Marianao, jardín, portal, sala, comedor, 4 habitaciones, 2 baños, pantry, cocina, cuarto y servicios criados, garage, para una máquina. $60.00. Informes: Bufete de Arellano. M-3936. A-4

PRECIOSO CHALET. Calle E., entre 12 y 14, Ampliación Almendares, garage 2 máquinas, sala, 2 comedores, 5 cuartos, 2 baños lujosos completos, jardín, patio, frutales. Llaves, al lado, esquina 14. Informes: F-2836. A-4

A-5 J. del Monte y La Víbora

MODERNA CASA, San Mariano 3, entre Calzada y Jesús del Monte, Párraga, lugar muy elevado, sala, 4 cuartos, garage, sótano habitable, otros servicios. Tranvías media cuadra. Abierta 2 a 6 tarde. A-5

SE ALQUILA UN CHALET nuevo, en $30.00. Baratísimo, portal, jardines, sala, saleta, 4 cuartos, baño, cuarto y servicios criados. Dolores y Catorce, Lawton. Dueño y llaves, al lado. A-5

CASA MODERNA. SE ALQUILA, calle Espadero 7, a una cuadra del «Loma Tennis Club», compuesta de cinco habitaciones, buen baño, sala, comedor, garage. Informes: FO-1070. A-5

SE ALQUILAN: Los espléndidos y frescos altos de Luz número 2, media cuadra de la Calzada de Jesús del Monte, sala, saleta, seis cuartos, comedor al fondo. Puede verse, a todas horas. Informes, en la misma. A-5

VIBORA: ANTONIO S. MIGUEL, entre Agustina y Carlos Manuel. Se alquila casa elegante, con todas las comodidades, es grande, propia para mucha familia; tiene garage. Para informes: I-3233, a una cuadra de la Calzada de Jesús del Monte. A-5

SE ALQUILA chalet, San Mariano número 13 esq. a Felipe Poey, con sala, saleta, hall, 5 habitaciones, 2 baños, comedor, pantry, cocina, lavandería, cuarto de criados con servicio, garage y cuarto de chófer con servicio. Informan en la misma. Teléfono I-3055. A5

POCITO y Delicias, se alquila una esquina para establecimiento y la casa de al lado para familia, sala, comedor, 3 habitaciones, cocina de carbón y baño. Llaves en la misma. Informa, Dr. Pagés. Telf. F-4483. A5

VIBORA, se alquilan los bajos y altos de Calzada 574, esquina a Vista Alegre, compuestos de dos, tres y cinco habitaciones, son nuevas y muy frescas, precios reajustados. Véalas si quiere vivir al fresco. Informes allí. A5

ALQUILERES

EN $38.00

Víbora, Reparto Lawton, portal, sala, saleta, 4 cuartos, cuarto criados, etc., Milagros 24, entre Delicias y Buenaventura, una cuadra tranvías. Nunca habitada por enfermos. Llave, en la misma, de 8 a 5 y media. Telf. A-8925. A-5

ESPLENDIDA casa moderna, jardín, portal, sala, seis cuartos, baño intercalado, servicio de criados, cocina, pantry, galería, traspatio, garage, S. Lázaro 68, Víbora, entre San Mariano y Vista Alegre, dos cuadras de la Calzada. Informes, M-7190. A5

ALQUILO HERMOSO chalet, San Francisco, «Villa Emma», Armas y Porvenir, (Víbora). Llaves, en la misma, de una a cinco. Dueño: San Nicolás 180. Telf. M-7854. A-5

SE ALQUILA LA CASA San Mariano 49, Víbora, entre San Anastasio y San Lázaro. Informes, en la misma, de 2 a 5 p. m. A-5

CASA MODERNA y bien situada, sala, comedor, dos cuartos, baño, cocina de gas, 10 de Octubre 597, esquina a San Mariano. La llave, en la bodega. A-5

SE ALQUILA moderna casa mampostería, San Mariano letra 1, casi esquina a D-Strampes, jardín, portal, sala, dos habitaciones, baño, cocina, patio. Informes y laves: Teléfono: I-6015. A-5

VIBORA. Loma del Mazo. Se alquila Patrocinio No 19, Chalet Moderno, de dos plantas; en los altos: cinco habitaciones, dos baños completos y una saleta; en los bajos: vestíbulo, sala, hall, despacho y cuarto toilet, comedor, pantry y cocina. Al fondo: garage, dos cuartos criados con baño. La llave en Patrocinio 17. Informan: teléfono F-2078. A-5

ESTRADA Palma 65, altos, entre O-Farrill y Lagueruela, Víbora. Sala, comedor, tres habitaciones, baño, terraza y cuarto de criados. Llaves en el bajos. Informes, Obispo 16, I-1518. A5

ESTRADA Palma 82 esquina Concejal Veiga, moderno chalet, jardín, portal, recibidor, sala, vestíbulo, comedor decorado, pantry, seis habitaciones, tres baños, cocina, dos cuartos de criados y servicios, garage para tres máquinas. Llave en la misma. $80. Informes, Obispo 16. A-6420. A5

MILAGROS 97, ENTRE Octava y Porvenir, una cuadra carros Lawton, sala, saleta, tres cuartos, baño, agua abundante, patio, traspatio. Llave, 95 Precio: $20.00. Informes: A-5418. A-5

LAWTON Y SAN MARIANO. Alquilo 2 hermosas casas, altos de la bodega, muy frescas, modernas, 2 habitaciones, sala, comedor, baño intercalado. Informes: Hotel "Palacio". Telf. M-9917. Precio: $14.00 A-5

ALQUILO: CONCEJAL Veiga número 5, entre Estrada Palma y Libertad, casitas baratas, interiores y exteriores, sala y saleta, dos cuartos, baño, cocina y luz, las interiores. Informes, en la misma. M-5172. A-5

ALQUILO: RODRIGUEZ 13, entre Ensenada y Atarés, moderna, portal, sala, comedor, seis cuartos, demás comodidades. Llave, en el número 15. Informes: Telf. F-1976. A-5

A-7 Santos Suárez y Mendoza

ALQUILO UNA CASA grande, hermosa, seis habitaciones, sala, recibidor, comedor, terraza, jardines, garage, cuartos criados. Luis Estévez 3, media cuadra carros. Precio: 50 pesos. I-2053. A-7

ALQUILO CASA: J. BRUNO Zayas, esquina a Vista Alegre, a la brisa, jardín, portal, sala, comedor, gabinete, 5 habitaciones, con terraza, cocina y garage. Informes en la misma. A7

ALQUILO: SANTOS SUAREZ 103, casa moderna, jardín, portal, sala, comedor, cuatro habitaciones, baño, cocina, servicios criados, garage, traspatio. Alquiler situación. Informes: Empedrado 49. A-2021. A-7

LACRET 507: ALQUILO altos, recibidor, sala, comedor, hall, 3 cuartos, cocina, baño, cuarto y baño criados. Muy baratos. Llave, bodega. Telf. I-7509. A-7

SANTOS SUAREZ 3 y medio, bajos y altos, entre la Calzada y Dolores, sala, comedor, cuatro cuartos, baño, cuarto criados, servicios, cocina, patio, traspatio. Llave, 3 altos. Informes: I-2191. A-7

SE ALQUILAN las modernas casas, Mendoza número 6, 8, 10 frente a Santos Suárez Se componen de portal, sala, dos habitaciones, baño intercalado, comedor al fondo, cocina, patio, todas están decoradas Alquiler $18.00 Alberto Cuervo. Obispo 59. Altos. M-1537. A-7

GOICURIA 5. SE ALQUILAN casas con luz, en $10.00 y $17.00. Informes en la misma. Señor Naredo, y en Habana número 51. Telf. A-1469 A-7

SANTOS SUAREZ: General Lacret esquina Pasaje Oeste, altos, sala, comedor, recibidor, dos y cuatro cuartos, baño intercalado, cocina, calentador, $16.00 y $22.00. Bodega. Telf. U-6677. A-7

SE ALQUILA el primer piso de Zapotes y San Benigno, frente al parque Santo Suárez, tiene 3 cuartos, sala, saleta, comedor, baño completo, cuarto y servicio criados, precio, $22. La llave en la botica. Telf. M-4665. A7

SE ALQUILAN 3 HERMOSAS casas, Santa Irene 47 al 49, portal, sala, comedor, 4 cuartos y demás comodidades. Precio: $25.00 cada una. Informes: U-7957. A-7

A-9 Guanabacoa y Cojímar

EN GUANABACOA

Se alquila una espaciosa casa, propia para una industria, en Corral Falso 115, hace esquina. Se hace contrato. Su dueño: Escobar 186, altos, Habana. A-9

A-12 Solicitud de Alquileres

SE DESEA ALQUILAR tres casas juntas, una más grande que las otras dos; o dos, una grande, otra pequeña, en los Repartos Almendares, Miramar, Kohly, Mendoza, Santos Suárez. Informes: F-1935. A-12

ALQUILERES VARIOS

SAN MIGUEL DE LOS BAÑOS. "Villa Alegría". Hermoso chalet, acabado de fabricar, con todos los adelantos modernos. Se alquila, para la temporada. Informes: Telf. I-2022. A-V.

B-1 Casas-Apartamentos

J. ESQUINA A 21

Entrada Vedado. Apartamentos nuevos, lujosos, fresquísimos, sala, comedor, dos dormitorios, hermoso baño intercalado, etc. Económicos. Véalos antes de mudarse. Pregunte: Avelino. B-1

SE ALQUILAN APARTAMENTOS en el edificio acabado de construir, Calle J., esquina a 9, con todo lujo y confort moderno, con sala, comedor, 4 cuartos, baño, cocina, pantry y garage. Informes, en la misma, a todas horas. B-1

APARTAMENTOS MODERNOS: Pintados, decorados, sala, dos cuartos, comedor, lujoso baño intercalado completo, cocina de gas y servicio de criados. Alquiler reducido, edificio «Padrón», Neptuno 251, entre Aramburu y Hospital. Telfs. U-5158 y U-1505. B-1

ALQUILERES

APARTAMENTO original, céntrico y moderno edificio, sala, 2 habitaciones, comedor, baño completo, amplio patio, una planta solamente, semeja una casa, rodeado de plantas. Calle 9 número 16 entre H e I, Vedado. B1

Manrique, Malecón

Y San Lázaro, apartamentos muy frescos, tercer piso, esquina y sexto, cuatro habitaciones, sala, comedor y cuarto de criados, con sus servicios. Pueden verse a todas horas. Informes. Elevador, día y noche. B-1

EDIFICIO "ARBOS"

Oquendo 18, entre San Rafael y San Miguel, apartamentos, dos habitaciones, buen baño, cocina y luz. Elevador día y noche, a 14, 16, 18 y 23 pesos mensuales. B-1

APARTAMENTO: LO MAS moderno, compuesto sala y habitación, baño intercalado, cocina, completamente independiente. Barato. No deje de verlo que le gustará. Picota 12 y 14. B-1

8 Y 19, VEDADO

F-6635. Precios de Verano. Apartamentos modernos, 1, 2, 3 y 4 locales, luz, teléfono. Frigidaire, radio, agua caliente, garage, piscina y restaurant. B-1

MAGNIFICOS APARTAMENTOS con vista a la calle e interiores, baño, comida y demás servicios, que se deseen. Calzada 131, esquina 12, Vedado Económicos F-2234. B-1

B-2 Naves y Locales

LOCAL PARA BODEGA

Frutos del país o pequeña industria. Mucho barrio. Precio económico. Cádiz esquina a Fernandina. Llave, en la carnicería. Informes: M-3600. B-2

ALQUILO UNA NAVE: Cielo raso, dos puertas hierro, para depósito o cualquier comercio, Conde 19, entre Bayona y Picota. Precio: $20.00. I-2053. B-2

LOCAL PROPIO PARA billares, aves, uevos, lechería. Barato, sin competencia. Mucho barrio. Lo mejor del Vedado. Informes: Calzada y C., «Las Delicias». F-2404. B-2

CARNICEROS

Alquilo esquina, preparada para el giro, mostrador, nevera, ganchera, Cepo. Precio de situación. Informes: U-7030. B-2

EN $40.00 ESQUINA de 200 metros, Jesús María 47, propia para restaurant, café o bodega, almacén o industria por su gran capacidad. En la misma, informan. B-2

SE ALQUILA una esquina con pesas y armatostes. U-6829, informan. B2

EN LA CALLE RODRIGUEZ, esquina a J. del Monte. Se alquila una nave con 7 cuartos, propia para taller o cosa análoga. Ultimo precio: $15.00. Telf. F-2268. B-2

LOCAL EN EL VEDADO. Se alquila Calle J. y 9, en la casa de Apartamentos, acabada de construir, esquina de fraile. Precio módico. Informes, en la misma, a todas horas. B-2

PARA ALMACEN: Se alquilan Obrapía 50 y San Ignacio 87. Para más informes: Llame. Telf. F-6359. B-2

NO TEMA A LA SITUACION: Tengo la mejor esquina, para bodega, con armatostes, vidrieras y demás enseres necesarios. Alquiler módico. Exponer referencias o garantías. Verse, en Primera y 18, Reparto Almendares. B-2

PROPIO para talleres, almacenes, colegio o sociedad de recreo, con amplios salones y agua abundante, alquilo los altos de San Miguel 58. Informan en Los Reyes Magos, Galiano 73. Telf. A-5278. B2

GRAN SALON PARA DEPOSITO, GARAGE, &

Se alquila, muy barato, un gran salón con tres puertas metálicas, en Maloja 1, casi esquina a Aguila y Monte, propio para depósito de mercancías, o para guardar automóviles y camiones. Las llaves, en el mismo. Informes: Francisco Torres, Edificio «Bacardí», Apartamento 401. De 10 a 12 a. m. y de 3½ a 5½ p. m. Telf. A-7830. B-2

PARA ESTABLECIMIENTO HORROROSA GANGA

En $100 se alquilan los bajos de Monte esquina a Aguila, gran salón para establecimiento, en el mejor sitio de la Habana. Las llaves, en el mismo. Informes, Francisco Torres, Edificio «Bacardí», apartamento 401. De 10 a 12 a. m., y de 3½ a 5½ p. m. Telf. A-7830. B2

ESQUINA «MAGNIFICA para establecimiento. $25.00. Concordia y Aramburu, con armatostes, mostrador, nevera, mesas con tapa marmol, etc. Informes y llaves, al lado, talleres «La Moda». A-4454. B-2

SE ALQUILA UN GRAN SALON, de esquina, en el Paradero de los Tranvías del Cerro, para cualquier clase de establecimiento. Muy barato. Informes: en el mismo. Telf. I-5720. B-2

NAVE: MANRIQUE 94. Alquilo 250 metros, sin columnas, propia para almacén o depósito. Llave, en los altos. Informes: Habana 186. Telf. M-1541. B-2

SE ALQUILA: $20.00 moderno local para establecimiento, todo decorado, de esquina, con portal por ambos lados, además una casita anexa. Situación: Mendoza y Este de la Línea, Santos Suárez. Informes: Alberto Cuervo. Obispo 59, altos Teléfono M-1537. B-2

OFICIOS 112, ESQUINA a Merced. Se compone de un salón grande, propio para bodega o establecimiento, 2 habitaciones, patio, cocina servicios. Precio: $50.00. Informes: Bufete de Arellano. M-3936. B-2

EN LOS PINOS. CASA de esquina, bien situada para comercio, de construcción moderna. Se alquila barata y junto a ella una para familia, en $10.00. Telf. U-2579. B-2

CIENFUEGOS 39, BAJOS. Se alquila este local, por desocuparlo en este mes la fábrica que lo tiene actualmente. Dueño: en los altos. Sr. González. B-2

ALQUILO UN GRAN LOCAL, propio para una gran industria, entrada por dos calles, o parte de él. Concha número 14. Informes: Telf. M-3307. Llave al lado. B-2

ESQUINA MODERNA, Corrales número 1, esquina Egido, frente plazoleta Ursulinas, amplio local, con grandes vidrieras. Alquilo barato, por partes; también entero a cualquier giro. Ofrezca. A-1886. B-2

B-3 Departamentos

ALQUILO AMPLIOS departamentos, con vista a la calle, desde $12.00, a matrimonio de moralidad; también hay habitaciones para hombres solos, desde $8.00. Aguiar 101, entre Muralla y Sol. B-3

DEPARTAMENTO EN $17.00, con 3 amplias habitaciones, cocina grande, luz y agua, servicios completos e independientes. Compostela 75, entre Amargura y Teniente Rey. B-3

GERVASIO 96, ESQUINA Neptuno. Departamentos para familias, baratos, cómodos, con cocina, baño y servicios, en los mismos. Informes, el encargado. B-3

SE ALQUILA: Un Departamento, con tres habitaciones y servicio, Obispo 111, esquina a Villegas. Informes, en el mismo. B-3

ALQUILERES

B-4 Habitaciones

CALLE CRISTO NUMERO 10, primer piso. Se alquila una habitación con o sin muebles. Casa particular. Comida si la desean. Familia forma… y honrada. B-4

$7.00, $8.00, $9.00, $12.00, Villeg… 21, esquina Empedrado; y Carlos III número 2, esquina Belascoaín, amplias habitaciones, lavabo, luz, teléfono, calentador, balcón con o sin muebles. Informes, encargada. B-4

DESDE $8 SOBERBIAS VENTILADAS HABITACIONES EDIFICIO CARREÑO MARINA E INFANTA M-2096 U-4662

EN CASA DE HONORABLE familia se alquila habitación fresquísima y confortable, con comida, a matrimonio o señoras de estricta moralidad. 25 número 351, entre A. y Paseo. Telf. F-3049. B-4

ALQUILO habitación fresquísima, agua corriente, baño caliente, comida inmejorable, baratísima. También solicito socio habitación. Otra habitación pequeña, brisa, casa de moralidad. Punto inmejorable. Galiano 90. B4

SE ALQUILA: EN SITIOS 70, entre San Nicolás y Manrique, buenas habitaciones, accesorias y departamentos, acabados reformar. Grandes cocinas y servicios modernos. Pase a verlas. Precio situación. Allí informan. B-4

EN LA VIBORA, habitación en casa de familia respetable, fresca y con vista a la calle, con comida o sin ella, tranvías en la esquina. X-14… B4

Amistad 15, altos

Entre Neptuno y Virtudes, espléndidas y frescas habitaciones, con lavabo, abundantes baños modernos, agua caliente, luz, criados y teléfono, desde ocho pesos. Absoluta moralidad. A-5643. B4

EN AGUIAR 100¼, FRENTE a los Bancos. Se alquilan habitaciones con agua corriente y salida a doble patio; también se alquila un local muy barato, con frente a Aguiar. B-4

BARATAS, HERMOSAS Y FRESCAS HABITACIONES

Se alquilan habitaciones muy baratas y un apartamento con dos habitaciones, en Maloja número 1, esquina a Monte y Aguila, con vista a la calle. La llave, en la misma. Informes: Edificio «Bacardí», Apartamento 401. De 10 a 12 a. m. y de 3½ a 5½ p. m. Telf. A-7830, Francisco Torres. B-4

REGIAS HABITACIONES

Edificio «Alvarez», Obrapía 99, esquina a Bernaza, una cuadra del Parque Central. En lo más céntrico de La Ciudad. Se alquilan regias y frescas habitaciones con o sin muebles; agua caliente y fría, teléfono. Lema de propietario: Ofrecer el mejor servicio, higiene y orden. Informes directamente con su propietario Sr. Victoriano Alvarez. Precios módicos, 10, 12, 14, 16 y 18 pesos mensuales. Espléndida comida, abonados desde $10.00 mensuales. B-4

VEDADO: LINEA 91, esquina 6. Alquilo hermosísima habitación con baño, caben cuatro personas; otra fresquísima, propia matrimonio o 3 personas. Casa honorable. Precio reducidísimo. F-5632. B-4

SE ALQUILA HABITACION, Manrique 114, esquina Dragones, primer piso. B-4

GANGAS
HABITACIONES

Cerro 817	$ 4.00
Lealtad 155	$ 7.00
O-Reilly 13	$ 2.00
Palatino esq. a Esperanza	$ 5.00
Inquisidor 31	$ 4.00
Dragones 88-90	$ 5.00
San Rafael 174	$ 2.00
San Bernardino 93	$ 6.00
Muralla 20	$ 4.00
Calle H entre 5 y 7	$ 5.00
Cuba 1 y 3	$ 7.00
Monserrate 5	$ 8.00
Mercaderes 9	$ 5.00
O-Reilly 72	$ 6.00
Revillagigedo 70	[illegible]
Cárcel 15, entre Prado y Genios	$ 6.00
Castillo 62	$ 3.00
Cerro 561	$ 3.00
Peñalver 116	$ 6.00
San Ignacio 25	$ 5.00
Vigía y Cerrada	$ 5.00
Luyanó 72	$ 9.00
Salud 129	$ 4.00
Ayesterán 12	$ 5.00
Damas 78	$ 5.00
Esperanza 117	$ 5.00
Jesús del Monte 344	$ 6.00
Zanja 111-115	$ 5.00
Salud 129	$ 5.00

A-4358 M-6263 M-2096

SOL 85. Se alquilan habitaciones desde 8 a 12 pesos, casa moderna, fresca, de moralidad. B4

AMISTAD No. 15

Altos American Grocery, entre Neptuno y Virtudes, espléndidas y frescas habitaciones y departamentos con lavabo, baño, agua caliente, luz, criados y teléfono, desde $8.00. También habitaciones amuebladas y excelente comida, a precios reducidísimos. Absoluta moralidad. A-5643

EDIFICIO Catedral. Casa para familias honorables. Hay ascensor y agua abundante. Habitaciones y departamentos muy frescos. Visitando este edificio ningún otro le gustará después. Empedrado número 4.

B-6 Hoteles

"HOTEL ROMA"
O'REILLY Y AGUACATE

Ofrece sus espléndidas habitaciones con baño privado, pensión completa mensual, $50. Teléfonos M-6944 y M-6945. B6

SUSCRIBASE AL DIARIO DE LA MARINA

M.E.C.D. 2016

ALQUILERES

HOTEL
REGINA
EL MAS ELEGANTE
PRECIOS BARATOS
VENGA, ELIJA SU HABITACION Y OFREZCA
Diríjase al propietario, señor Alvarez

IDEAL ROOM
PRADO 93-B., (POR PASAJE).
HOTEL frente Capitolio. Tenemos apartamentos y habitaciones, baño caliente, muebles y todo servicio. Limpieza esmeradísima. Precios comida, para matrimonio, desde ...00. Visítenos, no perderá el tiempo. No se admiten señoras que no ... de moralidad. B-6

THE ROYAL PALACE HOTEL
Antiguo Royal Palm
San Rafael e Industria
150 HABITACIONES
150 BAÑOS
EXCELENTE RESTAURANT
SITUACION IDEAL
Precios Muy Moderados
GRAN SERVICIO
B6

THE SAVOY
F. Y 15, VEDADO
TELF. F-6616
...ado en un lugar alto del Vedado, con fácil y frecuente comunicación con la Ciudad y Repartos; ...deado de jardines, con 600 metros hermosos portales. Las habitaciones tienen ventilación directa. Teléfono, closet y baño particular, con ... fría y caliente. Precios modelos, incluyendo tres excelentes comidas, bien seleccionadas, al servicio en mesass separadas, para cada familia.

HOTEL
SAN CARLOS
PRECIO POR MES
HABITACION Y COMIDA
PERSONAS
Una $25
Dos $45

SE SOLICITAN

Criadas y Criados

SE SOLICITA CRIADA española, que sepa coser un poco y tenga buenas referencias. Vedado, Calle 15 número 380, entre 2 y 4. Después de las 9. S-1

SOLICITASE criada española, joven, que sirva bien la mesa, con referencias. 8 entre Tercera y Quinta, reparto Miramar. S1

SE NECESITAN UNA CRIADA de mano, para habitaciones, sueldo 20 pesos; un criado de mano, $25.00; y chofer español, $30.00, Compostela 58. S-1

SE SOLICITAN; criada y cocinera mediana edad, limpias. Referencias. Poco sueldo, pero seguro. 2 número 210 entre 21 y 23. De 8 a. m. a 2 p. m. S1

SE SOLICITA criada de mano, peninsular, que no tenga novio, que tenga buenas referencias, que sepa zurcir. Después de las 10. Paseo 220 entre 21 y 23. S1

Manejadoras

SE SOLICITA MANEJADORA. Referencias, Avenida de La Tropical número 13, entre Paz y Almendares. S-3

Operarios y Aprendices

SE SOLICITA APRENDIZA de costura, adelantada, Compostela 106, primer piso. S-9

Agentes y Socios

COMPAÑIA AMERICANA: Solicita tres vendedores jóvenes, ambos sexos, con conocimiento en Oficinas y casas comerciales. Sueldo y comisión. Cualifican escribir a «Windsor», Departamento de «Anuncios Clasificados» DIARIO DE LA MARINA. S-11

NECESITO JOVENES de ambos sexos, debidamente preparados, para vender, a domicilio, artículo de primera necesidad y gran consumo. Informes: San Ignacio 64. S-11

Solicitudes-Varias

SE SOLICITA MATRIMONIO sin niños para cuidar casa, Víbora, con habitación, luz y gratificación, Mercedes 93. S-12

SE SOLICITA UN MATRIMONIO sin pretensiones, para atención de caballero solo; ella, cocinera y lavado; él, limpieza y comedor; han de tener referencias, si nó, no se presenten. Fernando González. La Polar. Puentes Grandes. S-12

SE SOLICITA un arrendatario para una casa de 37 habitaciones y varios locales para comercio, en lo mejor de la Habana antigua, por embarcarse su dueño. Ha de tener garantías. oInformes por el teléfon ...4632, o personalmente en C número 4, altos, entre 5 y 7, Vedado. S12

SE SOLICITA MATRIMONIO sin hijos, para encargados, casa inquilinato, que conozcan las costumbres, con buenas referencias. Informes: Calle 4 número 16, entre Línea y Calzada, bajos, Vedado, de 1 a 2. S-12

SE SOLICITAN PASAJEROS, desde La Habana, a New York, $47.21; a Chicago, $46.09; Los Angeles, $71.00 Greyhound Lines». «Gran Hotel». Telf. A-1002 M-9896, Armas, Agente. S-12

TENEMOS ATRACTIVA proposición para hombres interesados en ganar sobre $100.00 mensuales, trabajando en su casa. Diríjase: Universal Box 3, Station I., New York. S-12

AGENCIAS DE COLOCACIONES

«LA MILAGROSA». M-5241. Ofrece cocineras y criados de ambos sexos, del país y extranjeros, sin muchas pretensiones y que duermen en la colocación, y con referencias. X.

SE SOLICITAN

CUALQUIER CLASE de empleados que necesite, lo mismo de oficina que doméstico, pídalos a la «Cuban American Employment». Se lo enviamos inmediatamente, con referencias y absolutamente gratis. Telfs. A-3343 A-3806. X.

LA AGENCIA Márquez le ofrece cocineras, criadas, manejadoras, lavanderas y toda clase de servidumbre del país y extranjeras, con referencias y rapidez. Telf. F-3038. C y Calzada, Vedado. X

CENTRO INTERNACIONAL de Cocineros, Paseo de Martí 123. Telf. A-2056 A-1567. Ofrece personal competente para restaurants, hoteles, fondas y casas particulares. Especialidad en personal para banquetes, jiras, bufetts y lunchs. X.

"LA MATANCERA"
A-7740: Sirve rápidamente cocineras, criadas, toda clase de servidumbre y empleados de ambos sexos, con referencias. Calle Sol 111. Servicio permanente, a todas horas. X.

SI SEÑORA: USTED PUEDE tener las mismas buenas criadas como su amiga, si usted llama a la antigua y acreditada Agencia Americana de «Beers». A-3070. X.

SE OFRECEN

O-1 Criadas y Criados

DESEA COLOCARSE un buen criado de mano peninsular, práctico en todo esmerado servicio, sin pretensiones, y con esmeradas referencias de buenas casas. Telf. A-4792. O-1

SE OFRECE BUENA criada de mano, española, sabe servir muy bien a la rusa, ha trabajado en casa conocidas, y tiene muy buenas referencias. Telf. A-3343. O-1

DESEA COLOCARSE una joven de color, para limpiar y coser. Telf. M-3934. O-1

SE OFRECE CRIADA de mano joven española. A-2978. O-1

DESEA COLOCARSE una señora joven de criada de mano o cuartos, o para cocinar, sabe de todo, lo mismo duerme en la colocación, que fuera. Telf. F-2084. O-1

SE DESEA COLOCAR una muchacha española, para criada de mano, entiende algo de cocina; tiene buenas referencias. Informes: F-5553. O-1

SE DESEA COLOCAR una joven española, para criada de mano o manejadora, o por horas; tiene referencias. Informes: F-6267. O-1

DESEA COLOCARSE una joven española, para criada de mano o manejadora, es muy cariñosa con los niños y entiende de cocina, o para cuartos, y tiene referencias. Telf. A-3481. O-1

SE DESEA colocar una joven española para criada de mano o manejadora, sabe cocinar, lavar y planchar y otra para cuartos y coser. Buenos informes, M-5107. O1

SE DESEA colocar una joven española, para criada de mano o manejadora, tiene referencias y lleva tiempo en el país. Informan, teléfono F-2478. O1

SE OFRECE ESPAÑOLA, para criada de mano, o cuartos, es formal y trabajadora, sale al campo, desea casa de moralidad. M-4835. O-1

SE DESEA COLOCAR una joven española para limpiar por horas o también para dormir en la colocación; tiene referencias. Informes: U-6660. O-1

SE OFRECEN DOS JOVENES españolas, buenas criadas de mano, e para manejadoras o cuartos; una sabe coser, y las dos tienen referencias de buenas casas. Telf. A-4792. O-1

SE DESEA COLOCAR española para cuartos o manejadora, tiene buenas referencias de manejadora y le gustan los niños; sabe lavar y planchar ropa fina de señora, desea casa fina. M-4803. O-1

SE OFRECEN: Dos españolas, una para criada de mano o manejadora y en la misma una para cocinar y limpiar; desean casa de moralidad y tienen buenas referencias. Telf. U-5908. O-1

SE OFRECE UN BUEN criado práctico en el servicio; tiene referencias. Telf. M-5290. Pregunten por Angel. O-1

JOVEN ESPAÑOLA, se coloca para cuartos o para todo el servicio fino de una corta familia; tiene referencias. Informes: A-7945. O-1

UNA ESPAÑOLA DESEA colocarse para cuartos y coser, o para comedor. Telf. U-6943. O-1

SE OFRECE criada austriaca, habla bien español, sabe lavar y planchar, también sabe coser, otra española, sirve a la rusa, tienen muy buenas referencias. Telf. A-3343 O1

JOVEN ESPAÑOL, desea colocarse de criado de mano, es limpio y formal; tiene magníficas referencias, no tiene pretensiones. Informes: Telf. FO-1834. O-1

SE OFRECE joven español, acaba de llegar de La Argentina, acostumbrado a todo servicio de criado fino, plancha ropa y entiende de repostería y cocina, sin pretensiones. Informes: M-1346. O-1

JOVEN ESPAÑOLA desea colocarse para todos los quehaceres de la casa. Telf. F-5104. O-1

SE OFRECE UN CRIADO de mano español, habituado a toda clase de trabajos finos, ha trabajado en muy buenas casas, de familias conocidas, referencias de las mismas. Llamen: Telf. F-1849. O-1

ESPAÑOLA DE MEDIANA edad, se coloca para criada de mano o manejadora; tiene referencias y es muy formal. Informes: FO-1408. O-1

SEÑORA española se coloca para todos los quehaceres de corta familia, sabe cocinar muy bien, tiene referencias, teléfono M-2563. O-1

JOVEN española se coloca para comedor o para todo el servicio fino de corta familia, no le importa ayudar con los niños, tiene referencias. Informan, teléfono A-7945. O1

SE DESEAN COLOCAR dos españolas, para criadas de mano, manejadoras o cocineras, saben cumplir con su obligación y son formales. Telf. M-4132. O-1

SE DESEA colocar una joven española para cuartos o comedor, sirve muy bien la mesa, es fina y trabajadora, lleva 11 años en el país, le gustan mucho los niños, da referencias, teléfono M-3130. O1

O-2 Cocineras y Cocineros

COCINERO CON BUENAS referencias. Telf. M-6877; voy barrios extremos y hago dulces. Pregunten: Gregorio. O-2

DESEA COLOCARSE cocinero asiático, joven, experto en toda clase cocina y repostería, habla bien español, extremadamente limpio, económico y con recomendación de buenas casas. Telf. A-4792. O-2

SEÑORA ESPAÑOLA, mediana edad, se coloca de cocinera, repostera, es limpia y sabe comprar, sale fuera de La Habana, no tiene compromiso; referencias y duerme en la colocación. M-4492. O-2

SE OFRECE UNA BUENA cocinera española, va al campo, hace plaza; otra para limpiar y cocinar. Práctica en todo. M-2183. O-2

DESEA COLOCARSE una señora de color para cocinar y ayudar a la limpieza. Telf. M-4290. O-2

DESEA colocarse una joven española para cocinar y limpieza, siendo a un matrimonio solo o para cocinar solo, es seria y formal, desea casa de moralidad. Informes al F-4414. O2

DESEA colocarse una muchacha española de cocinera, si es corta familia no le importa para todo, sabe cumplir con su obligación, buenas referencias, teléfono I-7208. O2

SE DESEA colocar una joven española para cocinar o limpiar o los demás quehaceres de casa, tiene referencias. Llamen al Telf. A-1627. O2

ESPAÑOLA cocinera repostera, sabiendo bien la obligación, desea colocarse en casa de moralidad, prefiere el Vedado. Informan, teléfono F-1122. O2

UNA COCINERA INGLESA de color, desea colocarse con familia en Habana, o campo; tiene buenas recomendaciones, formal, limpia y cocina de todo. F-5572. O-2

SE DESEA COLOCAR una muchacha española, para cocinar y limpiar; tiene referencias. Telf. F-3849. O-2

SE COLOCA PARA COCINAR o limpiar, una muchacha española. Telf. X-2593. O-2

SE OFRECE COCINERA repostera, española, sabe cocinar muy bien, hace dulces finos y tiene muy buenas referencias. Telf. A-3343. O-2

DESEA COLOCARSE una española, para cocinar y limpiar, a corta familia, cocina a la criolla y a la española y tiene buenas referencias; duerme en la colocación. Informes: Telf. A-0506. O-2

SE OFRECE BUENA COCINERA, de color, de mediana edad, para cocinar sólo o ayudar en algo; tiene buenas referencias y duerme en la colocación. A-8066. O-2

DESEA COLOCARSE una buena cocinera española, sabe cocinar a la española, criolla y americana, sabe hacer dulces; tiene buenas recomendaciones. Telf. F-6247. O-2

SE DESEA COLOCAR una señora de color, para cocinar y ayudar algo de limpieza; tiene buenas referencias de casas conocidas, no duerme en la colocación y sin pretensiones. Calle Quinta 48, entre D. y Baños, Vedado. Pregunten por Rosa Fernández. O-2

SE DESEA colocar una buena cocinera española, cocina a la española y criolla, sabe de repostería, tiene buenas referencias. Informan, M-3430. O2

COCINERO repostero, joven, esspañol, se ofrece para casa particular, sabe las tres cocinas, principalmente la francesa, con buenas referencias informes, A-9704. Juan. O2

UNA SEÑORA blanca, buena cocinera, desea encontrar colocación, tiene referencias y sabe cumplir con su obligación, no duermo en la colocación, teléfono F-5371. O2

COCINERA española de mediana edad, desea colocarse, sabe su obligación, puede hacer la limpieza, siendo corta familia y de moralidad. Teléfono X-3087 O2

SE OFRECE una señora española de mediana edad, para cocinar y algunos quehaceres; lleva 20 años en el país. Sabe cocinar y hacer algo de repostería, sin muchas pretensiones. Informan: FO-2253. O-2

COCINERA, REPOSTERA, española, desea colocarse, muy formal; tiene buenas referencias, solo para cocinar. Telf. I-4443. Pregunten por Lola. O-2

SE DESEA COLOCAR una peninsular para cocinar, a corta familia; y en la misma, se coloca un muchacho, para dependiente de café. Informes: Damas esquina Acosta, al lado de la bodega. O-2

SE DESEA COLOCAR una joven para cocinar y limpiar, duerme fuera, sabe cumplir con su obligación. Telf. M-2669. O-2

SE OFRECE COCINERA de color, repostera, limpia y formal, lo mismo sale de La Habana; otra, cocina bien, ayuda en limpieza o lavar, corta familia; tienen referencias. M-7122 O-2

UN JOVEN CHINO, cocinero y repostero, desea colocarse en casa particular, cocina criolla y española; tiene buenas referencias, va al campo también. Informes: M-4649. O-2

SEÑORA española se ofrece para cocinar y limpiar, tiene buenas referencias. Telf. F-2366. O2

SE OFRECE JOVEN chino, cocinero y repostero, desea casa particular, tiene buenas referencias, cocina criolla y española, muy limpio. Informes: I-1610. Santos Suárez esquina Durege, número 102. O-2

SE OFRECE UNA BUENA cocinera española, entiende muy bien de repostería; tiene buenas referencias, lleva tiempo en el país. Informes: M-466". O-2

SE OFRECE UNA JOVEN española, para cocinar y limpiar, a matrimonio solo, o corta familia. Informes: F-4414. O-2

SE OFRECE una inglesa, muy buena cocinera, desea casa particular; tiene buenas referencias. Informes: Teléfono F-6085. O-2

O-3 Manejadoras

DESEA COLOCARSE una manejadora de color. Llame: Telf. F-2252. O-3

JOVEN DE COLOR claro, desea colocación, manejadora o criada de mano. Sueldo, $12.00. Buenos informes. F-4283. O-3

DESEA colocarse una joven española de manejadora o criada de mano, tiene buenas referencias, teléfono FO-9355. O3

O-5 Jardineros

JARDINERO JAPONES, desea colocarse en finca o casa particular. Telf. A-9814. Yame Hara. O-5

EXPERTO ACREDITADO jardinero, agricultor, japonés, desea colocarse en casa particular o finca; tiene buenas recomendaciones. Telf. M-4162 O-5

O-6 Choferes

DESEA COLOCARSE chofer español, experto en toda clase de máquinas y mecánica; pocas pretensiones, y con esmeradas referencias de casas conocidas. Telf. A-4792. O-6

CHOFER mecánico, español, práctico en toda clase de máquinas, ofrece sus servicios a casa particular o de comercio, es hombre serio, tiene recomendaciones personales de las casas donde trabajó. Telf. FO-2223. O6

CHOFER español, serio y cumplidor, deseo casa particular, tengo buenas recomendaciones de familias, manejo cualquier máquina, 12 años práctica, soltero, igual para el campo. Sin pretensiones. M-3578. O6

DESEA COLOCARSE un chofer de de color, para casa particular. Informes; Telf. F-1472. Pregunten: por José Valdés. O-6

CHOFER ESPAÑOL, 9 años de práctica y magníficas referencias, desea colocarse. Telf. F-1925. O-6

CHAUFFEUR español, sin pretensiones, repara y ajusta toda clase máquinas, desea colocarse casa particular, tiene buenas referencias, teléfono F-6287. O6

SE DESEA colocar buen chófer español, muchos años de oficio y buenas referencias. Informes, teléfono M-2795. O6

O-7 Costureras, Modistas y Sombrereras

COSTURERA ACREDITADA, desea encontrar casa donde trabajar, por días, es rápida en la costura y tiene quien la recomiende; no tiene pretensiones. Avisen: Telf. F-5596. O-7

O-10 Oficinistas

TAQUIMECANOGRAFA: Hablando inglés, se ofrece para oficina, tienda o cosa análoga, sin pretensiones de sueldo. I-2696. O-10

I-2696. TENEDOR DE LIBROS por horas: Contabilidad, libros atrasados, 1 y Medio por Ciento, Impuestos, etcétera. O-10

O-12 Ofertas-Varias

MATRIMONIO ESPAÑOL desean ser encargados de casa de inquilinato, se hacen cargo de todos los arreglos de la casa; en la misma una lavandera, para casa particular o comercio; tienen buens referencias. Telf. I-4566. O-12

SE DESEA colocar un joven español de portero osegundo criado, es trabajador y honrado, tiene buenas referencias. Telf. M-5052. O12

SE OFRECE SEÑORITA alemana, para governes, habla perfectamente inglés y español, tiene buenas referencias; también da clases de piano, práctica en la enseñanza de niños. Telf. A-3806. O-12

SE OFRECE JOVEN española, para acompañar señoras, también para cuidar niños recién nacidos, habla inglés, y tiene muy buenas referencias, prefiere para viajar. Telf. A-3343. O-12

SE DESEA colocar un joven para cualquier cosa, lleva tiempo en el país, sabe de sirviente, sabe de ayudante de chófer, sabe fregar máquinas, tiene título. Llame al teléfono U-6527. O12

JOVEN ESPAÑOL, con instrucción, edad 20 años, desea colocación, comercio o lo que se le presente; no tiene pretensiones, garantías, las que deseen. Habana 71. Telf. M-4635. O-12

SE COMPRAN

C-1 Casas

AL CONTADO
Compro
POR GRANDES QUE SEAN
CASAS
-Y-
EDIFICIOS
CORREDORES
TRAIGAN MEDIDAS, PLANTAS, DESCRIPCION, RENTA Y ULTIMO PRECIO
ALBERTO HERNANDEZ
CUBA 81
ALTOS
ESQUINA A SOL
10 A.M. a 1 P.M.

COMPRO CASA, UNA PLANTA. Infanta, Reina; Galiano, Mar. No más $4,000.00. No corredores. E. Díaz, Apartado 888. C-1

C-5 Muebles y Prendas

COMPRO MUEBLES, PIANOS, máquinas «Singer», escribir, radios, ortofónicas, baúles, maletas, oro, prendas, antigüedades, objeto Arte, ropa, nevera. Liquido casas enteras. Pago bien. Operación rápida. M-3209. C-5

COMPRAMOS JOYAS, monedas de oro, plata, antiguas o rotas, oro en todas cantidades. Pagando el mejor precio. Inmediatamente será atendido. Telf. A-3650, Obrapía 105. C-5

M-2386: COMPRO TODA CLASE muebles viejos y modernos, camas de hierro, máquinas coser, escribir, baúles, maletas, neveras. Casas completas, antigüedades, ropa, zapatos de caballeros. Todo lo que vendan. Telf. M-2386. C-5

C-6 Maquinarias

COMPRAMOS MAQUINARIA
Usada. Compramos para exportación maquinaria usada. Industrial y Agrícola, en condiciones de funcionamiento. No hierro viejo. Trato directo con los dueños. Envíe detalles completos y precios. Compañía Inversiones Atlas, Apartado 1088. C-6

SE DESEA COMPRAR una concretera de 5-S. o 7-S., a precio razonable. Informes S. M., Apartado número 630. C-6

C-8 Instrumentos de Música

COMPRO PIANOS VERTICALES y ¼ cola, que no tenga comején. Telf. M-3040. C-8

C-12 Objetos-Varios

PUPITRES: COMPRO, VENDO, de todas clases, archivos, máquinas escribir, sumar, calcular, mimeógrafos, muebles de oficina, en general. Llame y vea. Villegas 6. A-8054. C-12

SE VENDEN

V-1 Casas

LINDO CHALET, MODERNO, por embarcar, verdadera ganga. Con facilidades de pago. Lo mejor del Reparto Almendares, una cuadra tranvía, ómnibus, sala, 3 grandes cuartos, hall, comedor, cocina, pantry, garage, baño moderno, patio, con jardín. Llame: FO-1167. V-1

A 10 MINUTOS DE LA HABANA, vendo casa y terreno, bien cercado, propio para granja, con agua, luz, servicios. Informes: Telf. I-4437. V-1

Su Anuncio en el DIARIO Llegará donde usted quiere que llegue
Diario de la Marina
FUNDADO EN 1832
PRADO 103

$500.00 CONTADO Y $2,500.00 a pagar mensualidades, vendo casa mampostería, moderna, portal, sala, comedor, 3 cuartos, calle San Francisco (Víbora), frente tranvía. Dueño: Suárez 3, 9 mañana, 1 tarde. V-1

MIRAMAR. QUINTA AVENIDA
Espléndida casa, 2 plantas, urge venderla, por ausentarse su dueño. Informes, G. Delmonte, Habana 82. Telf. A-2474. V1

EN SANTOS SUAREZ: Vendo la casa Santa Emilia 194, entre Gómez y Mendoza, portal, sala, dos habitaciones, baño intercalado completo, cocina y comedor al fondo, más dos cuartos de madera y ladrillo. Precio último, $2,500.00. No corredores. Informes: Santa Emilia número 6. V-1

HORROROSA GANGA: Vendo en $4,500.00 dos casas muy bien situadas, sala, dos cuartos, saleta, baño intercalado, patio y traspatio. Citarón y techos monolíticos. Se venden juntas o separadas, Fábrica 55, altos, frente parque. X-2923. V-1

SE VENDE: EN WASHINGTON letra E., Cerro, dos casas juntas o separadas, miden 12.40 metros de frente, por 14.90 de fondo. Aprovechen la oportunidad. V-1

VENDO CASA MODERNA, en la Calzada del Monte, de tres plantas. Precio de situación. Informes: Mercado de Colón. Junto al Sevilla, ferretería «Picos». V-1

VENDO: URBANAS, 2 casas modernas, bien situadas, próximas a la doble línea de Santos Suárez. Trato directo. Precio reducido. Telf. I-7204 V-1

VENDO por $900 contado y reconociendo mil en hipoteca, al diez, casita dos plantas, cerca de Reina. Informes, capitán González, teléfono A-9968. V1

ALTURAS RIO ALMENDARES, 12,500 pesos. Moderna, sólida, espaciosa, ventilada, clara y bonita casa, antesala, sala, comedor, pantry, hall central, cuatro cuartos, dos baños lujosos, jardín, traspatio, garage, acera sombra, situación magnífica. Avenida Tropical y Paz. Exhibición de 5 6 tarde. A-4

RESIDENCIA EN $6.000
SE VENDE en la calle E entre 16 y 18 del Reparto Almendares; calle asfaltada, de mucho tránsito; con jardín, portal, sala, comedor, tres habitaciones, baño intercalado completo con cuatro aparatos, pantry y cocina, cuarto y servicios de criados y garage. Casa pintada de color obscuro, sin número, que la vive la familia del señor Vega. Verla de dos a cinco de la tarde. Informes por el teléfono U-7827. V-1

VENDO $1.200 moderna casa, mampostería, cielo raso decorado, portal, sala, dos habitaciones, baño, cocina, patio Este de la Línea letra A., casi esquina Mendoza, Santos Suárez, el tranvía a dos cuadras, ómnibus al frente. Alberto Cuervo, Obispo 59. Altos. M-1537á. V-1

VENDO $800.00 moderna casa mampostería, compuesta sala, dos habitaciones, baño cocina, toda decorada. Admito parte contado Resto hipoteca. Plazos cómodos. Este de la Línea letra C., casi esquina a Mendoza, Santos Suárez. Alberto Cuervo, Obispo 59 altos. M-1537. V-1

SE VENDEN las tres casas siguientes: Vives 82, entre Florida y Alambique, por donde pasan todos los tranvías de la Habana; Gloria 204 a pocos pasos de Belascoaín, Cuatro Caminos; Cristina, Plaza del Mercado, etc.; Paula 29, casi esquina a Damas, muy fresca, cerca de los muelles. Tiene muchos cuartos. Informes su dueño, en la Calzada de Jesús del Monte número 438 y medio, altos, entre Luz y Pocito. Telr. I-1132. V1

APROVECHE ESTA OPORTUNIDAD
SE VENDE una parcelita de terreno que mide 6 metros de frente por 14 de fondo, dando un total de 84 metros, por la suma de $4,200,00, situado en San José y Manrique. Informes, Mr. González, Finlay número 143, U-4163.

V-2 Solares

SE VENDEN dos parcelas juntas en lo mejor de Santos Suárez, calle Sola casi esquina a Milagros. Miden las dos 215 metros. (10x21,50). Se da en precio de verdadera ganga. Teléfono F-4822. V2

SE VENDE O ARRIENDA una fonda, los enseres son nuevos, en punto comercial, espléndido local. Se da barato, por no poderla atender. Informes: Cuenya, Dragones y Prado, café. V-2

VENDO SOLAR, 31 metros frente; 28 fondo; esquina, 19.30, Vedado, $4.00 metros, recibiendo pago, Acciones, Bonos, Obligaciones, pagando bien. Telf. A-3133. V-2

VEDADO: CALLE G., a $15.00; calle Quinta a $9.00; Línea a $15.00; Miramar, a $2.40; en Almendares, a como quiera. García. U-1363, de 12 a 2, solamente. V-2

LIQUIDACION DE ESQUINA, VEDADO, SOMBRA, A $4.50 LA VARA
Se vende la esquina de 19 y 14, acera de la sombra, con 27 varas de frente, por 30 de fondo. Incluyendo en este precio las aceras, por la calle 19, que están pagadas. Informes: Sr. Marrero. Telf. A-7672. V-2

V-3 Fincas Rústicas

WAJAY
Vendo una finca frente al Chico, en $3,750,00. Buena tierra y rodeada de buenas fincas. Informes, su dueño, Habana 82. Telf. A-2474. V3

4 CABALLERIAS TIERRA colorada ,cercada de piedra en $700.00 y reconocer hipoteca $3,000.00 al 8 por ciento, por diez años; otra, 22 kilómetros Habana, 20 caballerías. García. U-1363, de 12 a 2, solamente. V-3

CARRETERA CENTRAL: Finca recreo. Se vende a precio situación, mucha arboleda, pozos, caminos, casa mampostería, «Villa Carmen», enre San Francisco Paula y Cotorro, frente al Apeadero «Villa Rosa», tranvías a Güines. V-3

V-4 Establecimientos

VENDO FONDA. MAS concurrida esta Capital, infinidad líneas eléctricas. No paga alquiler. 6 años contrato, $3,000.00. Facilidad de pago, Dragones y Prado, vidriera, Cuenya. V-4.

(A LOS CARNICEROS)
Se vende o se alquila local, con todos sus enseres de carnicería, con buena y abundante barriada. Puede verse: Castillo y San Ramón. Informes, en la bodega. V-4

VENDO BODEGA DE ESQUINA, en $300.00, con $1,500.00 contado, o cambio por propiedad. Informes y demás condiciones: Monte y Cárdenas, café, Gregorio García. V-4

BODEGA REGALADA
$1,000.00 antigua y acreditada. Costó $5,000.00. Es una verdadera ganga, por embarcar su dueño. Neptuno 208, U-1802, entre Oquendo y Soledad. Informes: Manuel Llenín. V-4

BODEGA a la moderna, todo nuevo, la vendo por tener negocios en el campo, venga hoy y aprovechará ganga. Corral Falso y Cruz Verde. La Perla, Guanabacoa. V4

BODEGA: $2,000.00, CON $1,200.00 de contado, bien surtida, buena venta. No paga alquiler. Informes: Castillo y Cristina, bodega. V-4

BUEN NEGOCIO: A la primera oferta razonable, vendo por motivos de salud, gran casa de productos del país, en el mejor lugar. Buen diario. M-2085. V-4

INDUSTRIA ESTABLECIDA, hace diez años. Se vende en condiciones tan ventajosas para el comprador, que solamente viéndolo se puede creer. Es oportunidad excepcional para quien disponiendo de poco capital, ansíe prosperar y ser independiente. Real 7. La Lisa, Marianao. V-4

BUEN NEGOCIO. Poco capital. Establecimiento, accesorios, automóviles y gasolina, mejor punto Habana, bombas en acera, vivienda familia. Vendo por enfermedad. Pereda. Infanta 144-D., esquina a 27, de 7 a 9 p. m. V-4

SE VENDE UNA FONDA, buena marchantería, en $500.00 Cienfuegos 8 entre Monte y Corrales. V-4

VENDO café cantina, solo en esquina, con 3 fábricas de tabacos al lado, en 2,500 pesos. $2,000 contado, tiene buen contrato, 40 pesos alquiler. Monte y Cárdenas, café, Olegario García. V4

V-5 Muebles y Prendas

VENDO JUEGO DE SALA, dorado, con láminas de oro, compuesto de un espejo grande, un sofá, dos butacas y una vitrina de 3 cuerpos. 23 núm. 206. V-5

JUEGO DE CUARTO, $25.00, nuevo, moderno y decorado; de tres cuerpos, $50.00, Concha, entre Luco y Justicia, Luyanó. La Casa Mastache. Nota: Vendo también a mueblistas. V-5

FAMILIA SE REDUCE. Vende juego sala, recibidor, cuartos, comedor, nevera, máquina ovillo «Singer», librero, buró, cortinas, sillones portal, cuadros, lámparas, San José 97, bajos, entre Belascoaín y Lucena. V-5

EN LA VIBORA: PARTE ALTA, fresca casa de planta baja, con todas las comodidades, esquina de fraile, una cuadra antes del Paradero, todos los tranvías. Un Sanatorio, por su situación, Carmen 4, esquina a San Lázaro. Puede verse, de 1 a 3. En la misma informan. V-5

VENDO LOS MUEBLES, cuarto, tres cuerpos, con chiffonier, moderno, baratísimo; otro, dos cuerpos, $25.00; comedor, caoba, 9 piezas, flamante, $32.00. A-5704, Jesús del Monte 27, altos. V-5

VENDO ELEGANTE juego cuarto, caoba, 6 piezas, $28.00; comedor, caoba, $28.00; sala, $18.00; buró plano $8.00; máquina ovillo, 7 gavetas, $18.00. Urge venta, embarco, Indio 5. A-2826. V-5

«UNA CASA COMPLETA» de muebles y lámparas, $10.00 menesuales, 1 juego cuarto, juego comedor, juego sala, nevera, 3 lámparas, 2 sillones-portal, 1 cama niño, 1 fiambrera. Todo $10.00 mensuales, libre conducción. Ventas a plazos, a toda la Isla. «La Comercial», Neptuno 153. V-5

«UNA CASA COMPLETA», $15.00 mensuales, juego sala, juego comedor, juego cuarto, nevera, 3 lámparas, mesa-teléfono, 2 sillones-portal 1 cama hierro, 1 fiambrera, 1 sombrerera y 1 mesa escritorio. Todo, $15.00 mensuales, libre conducción. Ventas a plazos, a toda la Isla. «La Especial», Neptuno 159. V-5

MAQUINAS D ECOSER
Singer, de ovillo y lanzadera, cadeneta, las garantizamos como nuevas, las cambiamos por oro viejo, prendas rotas, pasadas de moda y por muebles y otros objetos en El Vesubio, de Piñón y Hermano, Corrales 53, al fondo de La Isla de Cuba. M-1737. V5

MUEBLES DE LUJO y corrientes en todos estilos, especialmente Arte Nuevo. Fabricamos rápidamente los que usted elija, y liquidamos todas las existencias, así como joyería, relojería, lámparas, etc., al contado y a plazos, con las mensualidades que le convenga. Tenemos compradores para sus muebles, en cambio por los nuestros y le alquilamos a los que necesite, dándole opción a comprarlos, rebajando la mitad de lo que haya pagado. La Casa Ruisánchez (que anuncia la verdad), Angeles 13, esquina a Estrella (del 25 al 31) Telf. A-2024 V-5

MUEBLES Y JOYAS a plazos: Juegos cuartos, sala, comedor, Arte Moderno, hasta con 10 pesos entrada y pagar como usted quiera. También joyas de todas clases. Grandes facilidades de pago. «La Eminencia», Neptuno 188 entre Gervasio y Belascoaín. V-5

V-7 Automóviles y Accesorios

OMNIBUS EN GANGA: Vendo, General Motor T-20, en buenas condiciones, al contado y con facilidades de pago. Informes: San Francisco número 4, Cerro, Canales, y en Monte número 373, frente a Estévez. V-7

SE OFRECE en verdadera ganga un camión Chevrolet, en perfectas condiciones. Informes, Francisco Herrera, San José número 101. V7

VENDO FORD CERRADO, motor perfecto, pintura, 5 gomas nuevas y con buen precio. Informes: U-6630. V-7

SE VENDE UN OMNIBUS Broadway, listo para trabajar. Precio: $350.00. Puede verse: Garage «Los Castellanos», Arroyo Apolo. V-7

SE VENDE UN LINCOLN, 7 pasajeros, penúltimo tipo; una cuña Ford, del último tipo, y un Packard 7 pasajeros, 6 cilindros. Se dan baratos, por tener que embarcar. San Miguel, entre Oquendo y Soledad, garage. V-7

SE VENDE una cuña coupé, marca Oldsmobile, en perfecto estado. Se da barata. Tiene cuatro gomas nuevas. Para informes llamar al teléfono A-5635. V7

MOTOCICLETAS: Me retiro definitivamente de este negocio, realizando en pocos días toda la existencia de motos. y accesorios, a cualquier precio, acaso nunca más tendrán los aficionados una oportunidad como la presente de comprar una motocicleta de fama universal, a precios increíbles. Los que tengan motos Harley Davison tiene la gran ocasión de reponer todas sus piezas gastadas, por muy pocos centavos, por tener de esta marca algunos miles de pesos. Este no es un anuncio de tantos para engañar al público. La correspondencia del campo: José Presas, Espada y San Lázaro. V-7

GRAN TALLER DE CHAPISTERIA
Reparación en general de radiadores, pintura «Duco», soldadura autógena, de Enrique Padilla. Infanta 5, entre Jovellar y San Lázaro. Telf. U-7267. Esta casa pinta con «Duco» todas las reparaciones de los trabajos de chapistería, con precios muy reducidos y con toda garantía, en las reparaciones generales. Mi interés es que sea usted cliente para siempre.

V-8 Instrumentos de Música

RADIO R. C. A., Superheterodino (60), de elegante gabinete. Costó $250.00, completamente nuevo. La doy en $35.00, por haberme quedado cesante. Indio número 5. A-2826. V-8

ORTOFONICA VICTOR, elegante gabinete, su máquina de doble tambora, con muchos discos, $7.00; de mesa propia para estudios de inglés, $5.00. Indio 5. A-2826. V-8

RADIO R. C. A., costó $150.00, coge México y New York, a cualquier hora, $25.00, con su antena, aún no vencida la garantía, tratamos con particular. Indio número 5, Monte, Rayo. V-8

PIANO. BARNIZ, TECLADO nuevo, $20.00; pianola de la Estación, completamente nueva, banqueta, $100 rollos, $50.00; traer experto, no tiene comején. Presento propiedad. Indio número 5. A-2826. V-8

SE VENDE UN MAGNIFICO piano, de superior calidad, garantía absoluta. Precio de oportundad, San Rafael 141, bajos, entre Soledad y Oquendo. V-8

VENDO PIANO MODERNO, alemán, «Gors Kallman», teclado de marfil; también máquina «Singer», último modelo. Muy barata. Aguila número 139 bajos. V-8

VENDO ELEGANTE piano, flamante estado, moderno, grandes voces, $40.00; radio Majestic 1932, Superheterodino, gabinete, $65.00; una mesa de uso. A-5704, Jesús del Monte 27, altos, Esquina Tejas. V-8

RADIO-FONOGRAFO Víctor, último tipo, costó $250.00, por disolver la sociedad, $75.00; piano, $20.00; radio R. C. A., del Instituto, $22.00; ortofónica, $5.00. Muchos discos. Indio número 5. A-2826. V-8

R. GORS ALLMAN, Berlín, gran piano de estupendas voces y de marca famosa, universal. Se da en lo que den. Dragones, frente al teatro Martí. V-8

PIANOS. GANGA
Vendo al contado o a plazos y alquilo, nuevos y de uso, de las mejores marcas. Magníficas condiciones. Gustavo Pérez Jacemino. Avisos: Telf. M-9944. V-8

AFINE SU PIANO, pianola por $2.50. Absoluta garantía. Virgilio Fernández, procedente de grandes fábricas europeas. Taller de reparaciones de pianos y autopianos, Zulueta 36 y medio. M-3040. V-8

V-9 Utiles de Oficinas

VENDO: 22 MAQUINAS de Singer, de diferentes clases, que proceden de un taller de confecciones, completas, Agustín Sancho, Muralla 18, altos. V-9

BUROS, ARCHIVOS y máquinas de escribir, de ocasión, desde $5.00; libreros giratorios; mesas de todos tamaños. No reparo precio. Véalos, Villegas 6. A-8054. V-9

MUEBLES OFICINA, archivos, cajas seguridad, tarjeteros, Kardex, bufetes, mesas, giratorias, satélites, ventiladores, máquinas escribir, sumar, cheques, sillería y otros útiles oficina. Se venden y permutan. Compostela 53 cerca Obispo. V-9

V-11 De Animales

SE VENDE UNA VACA recién parida, muy barata, Luyanó número 102, panadería La Gloria». V-11

VENDO mulos, carros y arreos de todas clases, caballos, mulos de monta, un burro semental de 7 cuartas, cesta de mimbre, cochecitos. TODO MUY BARATA. JARRO Y CUERVO. Marina número 3. Jesús del Monte Teléfono X-2876. V-11

V-12 Objetos-Varios

COCOS: APROVECHE la época de las aguas, así como la edad propicia para el trasplante de las posturas, que desde 4 pies, tengo para vender, a 25 centavos, y con envase a $0.50. Para informes: FO-3321. V-12

PARA EL HOGAR

PH-2 Reparaciones de Muebles

«EL SIGLO»: TALLER Ebanistería y carpintería fina, construye mobiliarios a la orden, todos estilos. Barnizamos y restauramos muebles todas clases. Compramos, vendemos y cambiamos objetos Arte. Precios módicos, Manrique 189. A-6135. PH-2

RESTAURAMOS MUEBLES. Casa «Pardo» U-5761. Barnices muñeca, esmaltes «Duco», pinturas mimbres a vapor, tapicería en general. Hacemos muebles encargo. Los reformamos, envasamos, azogamos espejos, ponemos cristales, trabajos garantizados. Precios baratísimos, San Rafael 130. PH-2

SUS MUEBLES SE LOS Arreglo, barnizo, esmalto, tapizo, etc. Llame: A-7558, Aguila 145. Trabajo a domicilio. Rouco. Vendo nevera redonda y otras gangas. PH-2

PH-6 Interés para el Hogar

SE COMPONEN MALETAS y toda clase de artículos de cuero. Talabartería «Romero», Monserrate 29, frente al parque Zayas. Llame: Telf. M-3916. PH-6

PARA LAS DAMAS

PD-6 Interés para las Damas

CORTE Y COSTURA
Profesora titular, hace por figurín toda clase de vestidos, confecciones y moldes. Da clases, día y noche, Neptuno 24, frente cine «Encanto». A-5974. PD-6

SOMBREROS y turbantes, paja fina, últimos modelos, blusas-sweater de seda, con y sin sombrero del mismo tejido. Ultimas novedades, precios muy moderados. Casa Venamí. San Rafael uno y medio entre Industria y Amistad. PD6

«EL PENSAMIENTO»: Calzado a medida, cómedo, elegante. Especialidad, pies delicados o defectuosos. Hacemos y forramos zapatos con tela de su vestido. Pasamos a domicilio, Luyanó 37, (Toyo). I-6608. PD-6

GIROS Y LETRAS

CAJAS RESERVADAS
Las tenemos en nuestras bóvedas, construídas con todos los adelantos modernos y las alquilamos para guardar valores de los interesados. En esta oficina daremos todos los detalles que se deseen.
N. GELATS Y COMPAÑIA
106 Aguiar 108, esq. a Amargura.

DINERO E HIPOTECAS

SE OFRECE

DINERO para propietarios, comerciantes, empleados particulares, 200 pesos hasta 12,000. Hipotecas, subhipotecas, pignoraciones, préstamos simples. Resolución inmediata. Gastos reducidos. Acéptanse proposiciones de corredores. Prado 19. altos. M-6513. Zso

SE TRASPASAN DOS HIPOTECAS de $500.00 cada una, al 12 por ciento; una sobre la casa Pasaje C. número 18, entre 6 y , Reparto Buena Vista; la otra sobre una cuartería de madera, en Lanuza, entre Gálvez y Primera, Reparto Almendares. Informes: F-3055. Z-S-O.

DINERO E HIPOTECAS

DINERO
No pierda tiempo. Cuando necesite tomar dinero en hipoteca o pagaré, vea a Fernández Alvarez. San Ignacio 50. Telf. A-4432, de 2 a 4. Operaciones rápidas y absoluta reserva. Z-S-O.

DINERO
Doy grandes y pequeñas cantidades en hipoteca, desde el 6 por ciento en adelante, para La Habana y sus barrios. También tengo para los Repartos. Operación rápida y absoluta reserva.

JULIO C GRANDA
Obrapía 33. Telfs. M-5921 F-5759 Z-S-O.

DOY DINERO en pagaré con la firma de un ropietario de casas, operación en el día, también en hipotecas al 7 por ciento, operación en 24 horas, hago operaciones sobre usufructo, nuda propiedad, condominio, bóvedas. Alberto Cuervo, Obispo 59, altos, M-1537. Zso
M-1537. Zso

Z-S-T. Se Toma

BANCOS: COMPRO LIBRETAS, Bonos del Asturiano, Bonos Mercado Unico, Centro Gallego, Benos. Obligaciones del Gobierno y Bonos y Acciones de todas las Compañías, Compostela 111, Manuel Piñol. Z-S-T.

SOLICITO $700 al 12 ojo sobre casa moderna Habana, inmediata a Infanta, y $600 (pagando $7.50 mensuales), sobre casa-quinta en Arroyo Apolo, con mucho terreno. Primeras hipotecas. A-6680. Zst

Dinero en Hipoteca
En todas cantidades, al tipo más bajo en plaza. Con la mayor reserva y prontitud.
MIGUEL F. MARQUEZ
Empedrado No. 16, altos, esquina a Cuba

ENSEÑANZAS

E-1 Academias

¿PIENSA USTED enviar a su hijo al Norte a aprender el inglés? Oak Ridge Military Institute, en Carolina del Norte, Colegio Comercial y de Segunda Enseñanza, es el sitio ideal. Buen trato, profesores competentes, lugar saludable, aislado de la Ciudad, clima benigno. Precio razonable. Informes, Fausto R. Suárez, Espada 16. altos. Telf. U-3461. E-1

«ACADEMIA INTERNACIONAL» Rápidamente. Experta Profesora (corte sistema «Alemany». Estudios facilísimos. Expido título. Precios convencionales. Vendo método. Domicilio y Correspondencia. Autora: San Lázaro 131. A-7044. Sucursales, F-3701. U-7997. U-2730. Vista Hermosa B, Cerro. El

CORTE Costura. Modista titular, sistema Parrilla, hace por figurín toda clase trabajos, confecciones y moldes. Da clases día y noche, precios situación. Visíteme y saldrá complacida de su vestido. Aprenda hacer su ropa. Neptuno 24, frente cine Encanto. A-5977. E-1

GRAN ACADEMIA Comercial, inglés, taquigrafía, mecanografía, aritmética y teneduría de libros. Director: Luis B. Corrales, Reina 113. Enseñanza peresonal, sólida y rápida. Obsequio: Clases Mecanografía $1.00 mensual. Fundada en 1894. E-1

E-5 Profesores

BAILES: Porf. Chileno R. CAÑAS
Danzón, son, fox, blue, tango. Aprendizaje rápido, Doy práctica con la enseñanza. Bailes de teatro. Seriedad. Competencia. Clases a todas horas. Empedrado 60. E-5

EXPERTO PROFESOR de inglés, por un método especial, práctico, comercial, pronunciación perfecta, rápida escritura y conversación. Clases a domicilio. Precio módico. Llame hoy mismo. Alvarado. A-7397. E-5

INGLES, TAQUIGRAFIA, contabilidad analítica, moderna, mecanografía, gramática, matemáticas, literatura, preparatoria. Profesor Lista, procedente de Universidad. Mucha práctica. Excelentes referencias. Honorarios de situación. Informes: Telf. A-5974. E-5

PROFESOR AMERICANO
De Massachussetts, graduado de la Universidad de Yale, abogado; clases particulares de inglés, método moderno, rápido y eficaz, con especialidad para alumnos retrasados. Telf. M-8979. E-5

PROFESORA DE PRIMERA y Segunda Enseñanza. Ingreso al Instituto y Escuela Normal del Hogar y Kindergarten. Inglés. Precios módicos. Telf. U-1152. E-5

MISS CHRISTIAN. Clases colectivas y privadas, en inglés y francés, a señoras, señoritas, exclusivamente. Precio módico. Línea esquina 14, apartamento letra E. Llamen: F-6547. E-5

INGLES: PROFESOR americano, con dos títulos, métodos más rápidos, prácticos, modernos, Malecón 37, altos y San Lázaro 114, altos. M-3405. Duncan Thomas. E-5

INGLES. Taquigrafía, (Inglés y Español). Teneduría, Cálculos Mercantiles. Hecanografía y Matemática. Clases a $9.00 mensuales, a domicilio. Profesor F. Hitzman. M-9247. Reina 30, altos. Traduzco también cartas o documentos de español al inglés. E5

INGLES
Enseñado por profesora americana. Sorprendentes resultados en pocas semanas. El discípulo leerá, escribirá y hablará el inglés en breve tiempo. Lecciones a domicilio, también. Miss. Kapan, «Gran Hotel», Teniente Rey y Zulueta. M-9896. E-5

DE INTERES GENERAL

«TRIGUEÑA PELIGROSA», solicita Secretario joven. Llamen: Telf. A-8772. I-G.

SE HA ENCONTRADO una prenda, de mujer, de poco valor, en el Balneario de La Playa de Mariana; quien se crea dueño de ella, puede llamar: Telf. FO-1226. I-G.

BOVEDA Y OSARIO: A pocos pasos de la Capilla Central, en el mejor lugar del Cementerio de Colón. Tengo una compdetamente nueva, acabada de construir. La vendo barata, a la primera persona que se presente. Es una verdadera ganga. Llame: Telf. U-1850. Para más informes. I-G.

¡OJO! ¡OJO PROPIETARIO! El único que garantiza la completa extirpación del comején, usando el mejor procedimiento y gran práctica, 10 de Octubre 534. Telf. I-3302. A. Piñel. I-G.

CLINICA DE FAJAS
Arreglamos cualquier faja vieja. Adaptaciones. Modificaciones. Confeccionamos todos modelos. Muy barato. MERCEDES atiende señoras. Fajas para Colon, estómago, operados, vientres péndulos, maternidad. Reductora etc., RETENTOR la faja que cura la hernia. Muchos testimonios. Garantía, servicio. Consultorio Ortopédia. Mecánica, Neptuno No. 147, bajos, esquina a Escobar Teléfono U-1178 Servimos interior.

M.E.C.D. 2016

A TRAVES DE LA VIDA

Por HECTOR DE SAAVEDRA

EL BRIBON Y SU VICTIMA

El hombre es un animal bien complejo, porque no se presenta en su carácter con la misma intención que los otros animales.

Una vez, paseando por los jardines que rodean la famosa casa de juego de Monte Carlo, me encontré a un individuo que había conocido en París, y que estaba leyendo atentamente un libro que parecía un folleto.

En el extranjero es natural la complacencia que se siente al ver a una persona que no nos es extraña como todas aquellas que nos rodean donde uno es forasteroo.

En París hubiera seguido de largo sin hacerme notar, pero allí estimé justificada mi intromisión. Me acerqué y después de saludarle y cambiar las frases «banales» que son de rigor, le pregunté:

—¿Qué lectura es esa que le atrae tan poderosamente?

Mi amigo me contestó con aire misterioso:

—Este es un libro muy necesario aquí. Con él se puede hacer una fortuna.

—Mire usted.

Y me enseñó el título que decía: **«Martingala para ganar seguro en el Treinta y Cuarenta y en la Ruleta.** Precio 2 francos».

Por poco suelto la risa, esa risa inconsciente del cubano que nada respeta ni cree en Dios ni en Roque, ni pone su fe en cosa alguna.

Pero me contuvo la cortesía natural, que tanto obliga, a las personas bien educadas.

—¿Conque se puede ganar una fortuna, eh? —pregunté por decir algo.

—Sí, señor. No hay más que seguir los consejos que da el autor. Eso sí, hay que estudiar la combinación y practicarla.

Y como yo comprendiera que le impedía seguir en su interesante ocupación me despedí no sin antes desearle el mejor éxito en aquel empeño que iba a deber no a la suerte sino a sus sagaces jugadas.

No supe después quien era el que había ganado «seguro», si él o la Banca, pero desde luego puedo afirmar que el autor del libro ganó dos francos con la imbecilidad de aquel conocido mío.

Pues como este ejemplar los hay por docenas. Hasta aquí, en Cuba donde repito que el arte de engañar sino está refinado existe por lo menos en embrión o en burda práctica, en la generalidad de las gentes, porque es la superchería lo que se explota es la confianza, hasta aquí, vuelvo a decir, se suele embaucar a las personas con el timo de «la limosna», el «entierro, la «guitarra» y el «cambiazo», que no explico porque son sobradamente conocidos por sencillos e infantiles.

Pero en nuestro honor de criollos debo consignar que si somos maestros en el abuso de confianza, no caemos en el engaño inocente de que son víctimas pobres personas de ninguna cultura y con la sola malicia de pensar que se quedaran con el dinero que van a darles para repartir en limosnas u otra de esas conocidísimas estafas, que hacían decir al Magistrado Noval y Martí que en esos delitos tan culpable era el engañador como el engañado.

Verdad es que había un propósito de dolo en el que resultaba estafado, pero no puede negarse que el delito no habría podido realizarse sin la candidez y buena fe de la víctima que no hubieran encontrado en nosotros los autores del timo.

Así son los hombres, en todas partes, sin que les sirva de experiencia la historia repetida de las mismas acciones. ¿Se comprende que en París se vendan manuales «para seducir a las mujeres»?

¿Entiende nadie que debe buscar en un libro la manera de hacer dinero?

Pues todos esos textos, y otros más, existen puesto que hay quien los compre, porque si no hubiera tontos o inocentes, en el mundo, no habría ese número inmenso de individuos que viven «sobre el país» explotando, unos, la debilidad de los demás y abusando otros de la ignorancia de sus semejantes...

El tonto y el bribón —decía Shenstone— son complementarios.

ATENTADOS DEL TERRORISMO EN DOS TEATROS

PROVIDENCE, R. I. junio 23.—US.—Las autoridades buscaban hoy a la persona que se estima sea un agitador obrero, que tiró la bomba de azufre desde la galería de un teatro de esta ciudad, causándole quemaduras a varios ocupantes de las butacas.

Al explotar la bomba contra el suelo del teatro, se creó un pánico horroroso, durante el cual resultaron varios lesionados que fueron curados en el Hospital Rhode Island.

OTRA BOMBA EN UN TEATRO DE WORCESTER

WORCESTER, Mass, junio 23.—US.—500 personas abandonaron presas del pánico un teatro de esta localidad anoche al hacer explosión una bomba arrojada desde la galería. La máquina infernal cayó entre varios asientos vacíos los cuales quedaron completamente destruídos.

Alemania ofrece compensaciones a Francia a cambio de las reparaciones

EL REICH OFRECE A FRANCIA UNA ALIANZA ECONOMICO MILITAR CONSULTIVA A CAMBIO DE LA CANCELACION DE LOS PAGOS RESTANTES

Mediante la propuesta alianza, Alemania se comprometería a no tratar de alcanzar el nivel de armamentos de Francia en el caso de que ésta accediera a reducir efectivos militares

LAUSSANA, junio 23. (US).—Alemania y la Gran Bretaña acudieron hoy a toda prisa en ayuda de la encallada conferencia de las reparaciones con la oferta del Reich a París de una alianza económico-militar consultiva a cambio de la revisión de la actitud francesa contra la cancelación de las reparaciones. La Gran Bretaña trata de buscar un acuerdo entre las tres potencias que salve a la conferencia.

Francia todavía no ha indicado su opinión acerca del ofrecimiento alemán, no obstante estar convencida de que tal alianza eliminaría la causa principal de los razonamientos en Europa y al mismo tiempo le daría cierta medida de «seguridad» como precio para la aceptación del programa del desarme de Hoover.

El primer ministro MacDonald, después de una larga entrevista con el primer ministro Herriot de Francia, abandonó el plan que había concebido para forzar resultados definitivos sobre las reparaciones mediando un acuerdo acerca de la incapacidad de Alemania para reanudar los pagos y un arreglo de las anualidades para lo futuro de manera que no perjudicase a las relaciones comerciales y de otras clases de los países interesados.

El primer ministro Herriot se disponía esta noche a ir a París para anticiparse a cualquiera oposición parlamentaria a su Gobierno cuando el Canciller von Papen le ampliara la idea de una alianza francoalemana, que puede entrañar también un compromiso sobre las reparaciones y el desarme.

La proposición de von Papen consiste en que Francia cancele los pagos en metálico que le debe Alemania, dispuesta ésta a hacer grandes compensaciones financieras y económicas en el campo comercial, tales como la importación libre de vinos franceses y otras especialidades. Además, Alemania se comprometería a no tratar de alcanzar el nivel de armamentos de Francia en el caso de que el Gobierno de París accediera a reducir sus fuerzas militares y aéreas.

La idea de una alianza militar, que se ha predicho con frecuencia en distintos despachos, atribuyéndola al Canciller von Papen, no es nada nuevo.

Por otra parte, aunque von Papen ha indicado claramente su deseo de discutir el pacto, se duda que ningún Gabinete francés lo acepte —aunque lo deseara—porque levantaría una ola de oposición en el Parlamento. Otro ángulo que no se menciona es la actitud de la Gran Bretaña y de Rusia.

EN AUSTRIA SE HA PROCLAMADO UNA MORATORIA

Por falta de fondos en el tesoro austriaco se suspende el pago de deudas exteriores

LAUSANA, junio 23 US.—La delegación financiera austriaca oficialmente anunció esta noche la declaración de una moratoria para la deuda pública austriaca como resultado del fracaso de los esfuerzos realizados por su país para obtener un empréstito garantizado por los bancos centrales de Francia, Inglaterra y otros países.

El Canciller Dolfuss dijo que todos los pagos al extranjero se suspenderán a partir de mañana como resultado del fracaso de la Comisión financiera de la Liga de las Naciones, que no ha conseguido asegurar el prometido empréstito.

El crédito internacional de austria, que asciende a más de $30.000,000 iba a concederse hace un par de días pero Francia, que se había comprometido a garantizar un cuarto crédito, repentinamente insistió en que Austria debía ignorar comerciaimente a Alemania y entrar en la unión aduanera del Danubio que fomenta París.

Cuando el Canciller Dolfuss se negó a aceptar la condición francesa, el Banco de Francia retiró su apoyo y fracasó el empréstito. Al anunciar la moratoria, el Canciller Dolfuss dijo.

«Se ha acordado una suspensión provisional de los pagos y de los servicios de los empréstitos del extranjero por falta de fondos en el Tesoro austriaco».

PREPARAN LOS DEMOCRATICOS SUS BATERIAS

Gardner Cowles, Sr. ha sido nombrado en lugar de Dawes, en la comisión reconstructiva

CHICAGO, junio 23 US.—«Mantenganse firmes»! Fueron las instrucciones dadas por los enemigos del gobernador Roosevelt.

Las avanzadas demócratas que se hospedan en el hotel Congress de esta ciudad, son más numerosas que las que vinieron para la convención republicana.

Los agentes de Roosevelt aseguran que este tiene 588 votos seguros en la primera boleta sin contar con los 105 votos de New York y los 170 combinados de Pennsylvania. Los apoderados de Al Smith hicieron una computación oficial en la cual le dan a Roosevelt 570 votos, 298 «al hijo favorito» 298 al propio Smith 138 y dando como dudoso 148 votos—30 de Indiana, 24 de Minnesotta y 95 de New York.

Más intrigante aún para las masas del pueblo que los movimientos estratégicos de los candidatos, ha sido la conferencia «de paz» entre Smith y McAdoo. Estos implacables enemigos la convención de 1924, se encontraron, se saludaron y posaron sonrientes ante los fotógrafos.

Smith y McAdoo se han aliado, para tratar de elegir a cualquier otro demócrata que no sea Roosevelt.

«Yo soy partidario de Al» dijo Smith.

«Yo soy cien por cien, partidario de Garner», declaró McAdoo.

GARDNER COWLESSR. NOMBRADO PARA SUSTITUIR A DAWES

WASHINGTON, junio 23 US. —Gardner Sr., publicista de Des Moines Iowa, fué elegido hoy por el presidente Hoover para sustituir a Charles G. Dawes como miembro de la corporación de reconstrucción financiera.

El nuevo nombramiento meramente llena la vacante producida por la renuncia de Dawes y se espera que Hoover nombre un presidente dentro de poco. Mientras tanto Eugen Meyer, gobernador de la reserva federal, sigue fungiendo de presidente.

CON GRANDES DEMOSTRACIONES DE JUBILO FUE RECIBIDO AYER EN MIAMI EL AVIADOR HAUSNER

«Me gustaría emprender de nuevo la aventura trasatlántica—dijo el joven aviador polaco—. Estoy sepuro de que la llevaré a cabo. Bellanca me está construyendo otro aparato para hacer el vuelo»

MIAMI, Florida, junio 23.—US.—La ciudad de Miami estuvo hoy de fiesta para honrar a Stanislaus Felix Hausner, joven aviador polaco cuyo proyectado vuelo a Varsovia terminó en mitad del Atlántico.

Hausner, que fué salvado por el mercante inglés «Circe Shell» después de ocho días de permanencia sobre su aparato en el mar, fué recibido como un conquistador y toda la ciudad se echó a la calle para rendirle un homenaje de simpatía.

Transbordado desde el «Circe Shell», a un remolcador, a veinte millas de Miami, poco antes de la medianoche última y traido a esta ciudad para ser vitoreado por millares de personas que se congregaron en los muelles, el primer pensamiento de Hausner estuvo consagrado a su esposa, que hizo un vuelo desde el aerodromo de Newark a esta ciudad al objeto de recibirle.

Los dos esposos se abrazaron fuertemente en el remolcador, mientras varios cameramen tomaban fotografías.

El Alcalde R. B. Gautier proclamó día de fiesta el de hoy en Miami, para honrar a Hausner, quien dió detalles de su experiencia como moderno Robinson Grusoe.

Hausner recibió la Cruz de Mérito de Oro, que es la más alta recompensa del gobierno polaco, la que le fué impuesta por Thaddeus Zazulinsky, secretario de la Embajada. La Legación Americana le ha nombrado socio honorario de este puesto y le fué entregada otra medalla por C. Hilner, de Chicago, presidente de la Alianza Nacional Polaca.

Sin que le hubiera arredrado su comunión con la muerte durante los ocho días que estuvo siendo juguete de las olas en el Atlántico, hasta que fué salvado por el mercante inglés «Circe Shell», el joven aviador polaco hace el propósito de intentar de nuevo la aventura.

«Me gustaría hacerlo mañana», dijo. «Estoy seguro de que la llevaré a cabo. Bellanca me está construyendo un nuevo aparato».

Por vez primera, el aviador dió detalles acerca de su terrible experiencia en el mar.

«Descendí a las nueve de la mañana del 4 de junio—dijo—a unas 2,800 millas aproximadamente de Nueva York, después de haber estado volando 29 horas.

«Todavía no he acertado a comprender la causa del accidente. Lo único que sé es que se pararon los motores. Ahora bien logré planear en forma que me posé sobre el mar sin incidente alguno. El mar estaba muy agitado, con grandes olas y reinaba densa niebla».

«El primer día no vi ningún vapor. Mis provisiones de alimento y agua comenzaban a escasear. Hacía frío. El mar continuaba airado, llovía y la niebla no levantaba la mayor parte del tiempo.

«En los ocho días que estuve al garete viajé a la deriva doscientas o trescientas millas y vi unos quince barcos, pero al parecer no fuí visto por ninguno de ellos.

«Ya iba perdiendo las esperanzas el octavo día cuando distinguió al «Circe Shell» notando que había variado de rumbo y que ponía proa hacia mí. Poco después arrió el buque un bote y en muy breve tiempo estuvo al costado de mi aparato. Me desmayé al llegar a bordo y me acostaron.

«Y ahora, me tienen ustedes aquí».

Una novia feliz, de Virginia, que ha sido casada por su propio padre

¿Puede haber tiempo más apropiado que el mes de junio para los matrimonios? No se sienta obligado a contestar a nuestra pregunta, pero he aquí un matrimonio de junio en el cual el padre de la novia sirvió de pastor. La novia Miss Jean Lavarck Bowie fué fotografiada con su hermano que la acompañó al altar en la Grace Church. El reverendo doctor Walter Russell Bowie, rector de la iglesia, unió los destinos de su hija a los del Rev. Theodore Hubbard Evans, de Amberes, Va.

PARECE CUMPLIRSE LA PREDICCION HECHA POR EL CARDENAL HAYES DE QUE EN DUBLIN ESTA EMPEZANDO EL RESURGIMIENTO RELIGIOSO

Centenares de miles de perevrinos de todo el mundo postrados ante el Santísimo y entonando himnos eucarísticos en varios idiomas, con fervor insuperable, daban consoladora sensación

DUBLIN, junio 23. (US) Cerca de 250,000 personas apretujadas en el parque Phoenix, que apenas tiene quince acres de extensión, recibieron esta noche la bendición del Cardenal Lauri, Legado del Papa, y entonaron himnos en gálico, latín e inglés.

El conmovedor espectáculo sirvió para poner una vez más de relieve la predicción del Cardenal Hayes de que aquí en Dublin comienza el necesario resurgimiento religioso del mundo en estos momentos de desaliento y desconfianza. El Prelado de Nueva York nos dijo:

«Cuando otras estructuras se derrumban y los pueblos del mundo pierden la fe en las cosas mundanas, es cosa gloriosa que haya comenzado un resurgimiento religioso, nunca más necesario para el mundo, y que haya comenzado en Irlanda. Esto es lo que el mundo necesita con preferencia a todo lo demás en estos momentos».

Fué altamente emocionante el momento en qu los millares de fieles congregados en Phoenix Park cayeron de rodillas cuando el cardenal Lauri salió de su santuario hacia el altar que se había levantado al aire libre. Millares de personas que no habían logrado acceso al parque se arrodillaron ante los magna voces que iban dando cuenta de la ceremonia religiosa a todos los rincones de Irlanda.

Cuando el Santísimo Sacramento era llevado al altar para la bendición, todos los hombres que formaban parte del público del parque encendieron una vela. Las llamas de las velas se apagaron inmediatamente que el Santísimo Sacramento fué retirado. El Cardenal Lauri avanzó sobre la multitud arrodillada e hizo con los dedos índice y medio de la mano derecha en el aire el sublime signo de la Santa Cruz.

Una solemne Misa Pontifical se cantó en la Catedral a las 12:30 de la tarde. A presencia del Legado del Papa se dió comienzo al programa del Congreso para el día de hoy.

Hasta últimas horas de la mañana todas las iglesias de Dublín estuvieron llenas de fieles que comenzaron a formar desde anoche en las colas que se hicieron junto al templo para la exposición del Santísimo Sacramento.

Más tarde el Cardenal Lauri visitó al Presidente Eamon de Valera y a los miembros del gobierno. Bendijo los edificios oficiales.

El Presidente Eamon de Valera entregó al Legado papal un libro titulado «Arte cristiano en la antigua Irlanda». Después el Presidente y su gabinete devolvieron la visita al Cardenal, que se aloja en el Palacio del Arzobispo Byrne en Dublin.

Los peregrinos pasaron el día celebrando reuniones por nacionalidades, en las cuales se expuso la doctrina de la Eucaristía.

EL ALCALDE DE NEW YORK SALE PARA ASISTIR A LA CONVENCION DE CHICAGO

NEW YORK, junio 23.—US.—El alcalde James J. Walker salió hoy hacia Chicago para incorporarse a las fuerzas de John F. Curry, leader de Tammany, en las luchas anteriores a la convención.

El alcalde declaró que prestaría su ayuda a la delegación neoyorquina en contra de la prohibición.

AL DARSE CUENTA LAS NACIONES DEL ENORME CAMBIO QUE LA ACEPTACION DE LAS PROPOSICIONES DE HOOVER PARA DESARME TRAERIA CONSIGO, CAMBIARON SU ENORME JUBILO EN FRIALDAD

Ni el Almirantazgo inglés ni el Real Cuerpo de Aviación dan su aprobación al plan de Mr. Hoover, mediante el cual se reducirían la flota británica y los aviones de bombardeo

El Japón se muestra completamente opuesto a la propuesta rebaja de acorazados y no consentiría que se redujese su flota. La comisión americana en Ginebra defenderá el plan

GINEBRA, junio 23, (US.)—El senador Claude Swanson, de Virginia, miembro de la comisión americana del desarme, nos ha manifestado que la delegación americana pedirá que se ponga a votación nominal las proposiciones del Presidente Hoover para la reducción de una tercera parte de todas las clases de armamentos.

En una entrevista exclusiva, el senador dijo que el programa Hoover había sido «un toque de atención en el cambio de batalla del desarme», agregando que ni él ni sus compañeros de delegación están dispuestos a consentir que las proposiciones perezcan en el seno de la comisión.

«La delegación americana está en la línea del frente, resuelta a batallar por el plan hasta el último momento», dijo el senador.

«No consentiremos que el plan muera en conversaciones privadas, sino que pediremos que se ponga a votación si es necesario.

«Después de todo, es mejor morir luchando en el campo de batalla que por asfixia, que es lo que estaba amenazando a la conferencia antes de que Hoover se decidiera a formular su programa».

LA PRENSA ALEMANA CONCEDE IMPORTANCIA A LA PROPOSICION AMERICANA

BERLIN, junio 23, (US.)—La prensa alemana, que aplaude sin reservas el programa de Hoover, considerándolo como un paso hacia la nivelación de todos los armamentos, espera que las deudas de guerra y las reparaciones se combinen con el plan de desarme, no obstante las afirmaciones de la delegación americana de Ginebra de que el programa Hoover nada tiene que ver con las deudas.

El Vossische Zeitung declara que «la importancia política de la proposición americana elimina el aspecto puramente militar y la coloca por encima de todas las proposiciones que han hecho los demás gobiernos: se trata de una condición sine qua non impuesta por los Estados Unidos para entrar a tratar de las deudas.

«Aun cuando las deudas de guerra y las reparaciones no se discuten en el plan del Presidente Hoover—continúa diciendo el periódico—la relación que existe entre ellas y las discusiones con el primer ministro Herriot son síntomas inequívocos».

El Kolnische Zeitung dice: «Los Estados Unidos han puesto en conocimiento de las potencias europeas que deben reducir sus armamentos o pagar. No existe la menor duda de que el mensaje del Presidente Hoover está dirigido igualmente a Lausana que a Ginebra».

El Frankfurter Zeitung declara: «Ha llegado el momento de suspender el debate y seguir el ejemplo de los Estados Unidos».

INGLATERRA DISCUTIRA HOY EL PROGRAMA DE DESARME HOOVER

LONDRES, junio 23, (US.)—A pesar de que el programa del desarme del presidente Hoover ha sido acogido con evidente frialdad en varias capitales importantes de Europa, el gobierno británico está dispuesto a celebrar mañana una reunión extraordinaria del consejo de ministros para estudiarlo.

El secretario de Estado, Sir John Simon, que llegó en aeroplano desde Ginebra, se negó a añadir una sola palabra al frío aunque cortés recibimiento que hizo ayer a la proposición, y esta noche visitó al Rey Jorge en el palacio de Buckingham para hablar del proyecto de Hoover a la luz de la política naval aérea y naval de la Gran Bretaña.

Se decía hoy en Whitehall que aunque las proposiciones de Hoover y la política británica son algo análogas, difieren «sustancialmente en importantes detalles».

La Gran Bretaña, se decía, cree que pueden realizarse las mayores economías reduciendo el tonelaje y calibre de los cañones de los buques individualmente, mientras que el Presidente Hoover desea menos barcos.

El Almirantazgo, al mismo tiempo cree que los cincuenta cruceros a que tiene derecho la Gran Bretaña por el tratado de 1936 no son suficientes para proteger las rutas marítimas británicas, mientras las reales fuerzas aéreas vacilan en aprobar el plan Hoover en lo que toca a la supresión de los bombardeadores aéreos.

LA JUBILOSA ACOGIDA DEL PLAN HOOVER SE TORNA EN FRIALDAD

LONDRES, junio 23, (US.)—La unánime aprobación con que las naciones del mundo acogieron el plan Hoover, se tornó hoy en frialdad al darse cuenta del enorme cambio que la adaptación del plan traería consigo.

El secretario Sir John Simon, llegado hoy de Ginebra, se negó a añadir palabra alguna a su cortés discurso de bienvenida al plan que pronunció ante la conferencia.

Sin embargo se sabe que ni el almirantazgo ni el Real Cuerpo de Aviación dan su aprobación al plan Hoover, mediante el cual se reduciría el armamento y tonelaje de la flota y se abolirían los aviones de bombardeo.

Se estima que de llevarse a cabo el plan, la marina británica tendría que deshacerse de 123,500 toneladas de barcos de guerra, 14,100 toneladas de portaaviones, 120.021 toneladas de cruceros, 82,171 de destroyers y 25,904 de submarinos. Esto no puede aceptarlo el almirantazgo. La importancia que la Gran Bretaña concede a los aviones de bombardeo quedó demostrada palpablemente hoy al ser transportado hoy un regimiento de infantería en cuatro aparatos gigantes desde Egipto a Bagdad. Otra razón es que el domingo Inglaterra bautizará un nuevo aparato de 33 toneladas, semejante al DO-X, que se ha dado en llamar «acorazado del aire». Es el hidroplano militar mayor del mundo, pues lleva una tripulación de 10 hombres, y tiene seis motores que le imprimen una velocidad de 115 millas por hora.

La frígida actitud con que Francia acogió el plan del presidente americano, a la cual París agregó sus demandas de «seguridad», hizo despertar a Inglaterra, donde los periódicos calificaban a Francia de «intransigente».

Noticias recibidas de Tokío aseguran que el Japón se muestra completamente opuesto a la propuesta rebaja de acorazados y no consentiría que se redujese su flota a menos de los 9 acorazados autorizados por el tratado de Londres, dando como razón su comprometida situación geográfica.

El Japon, sin embargo, no se opone a la abolición de los aviones de bombardeo y es probable que acepta una rebaja de una cuarta parte de sus armamentos aéreos.

Los periodistas franceses estiman que el ultimátum americano dado esta semana en Morges, en el cual se manifestó definitivamente que los Estados Unidos no rebajarían un centavo de las deudas de guerra si Europa no se desarma, tiene relación directa con la proposición de Hoover.

Manifiestan que no creen que Wáshington se regirá definitivamente por los términos del ultimátum llaman al plan Hoover «materia de elecciones».

El Presidente norteamericano, Hoover espera con manifiesta ansiedad los resultados de su proyecto de desarme

Tanto Mr. Hoover como el Secretario de Estado no parecen hallarse preocupados por los comentarios —desfavorables muchos de ellos— que se hacen en Europa a su proposición

WASHINGTON, junio 23. (US).—El presidente Hoover y el secretario de Estado Stimson, tenían hoy puesta toda su atención sobre los acontecimientos en la conferencia de Ginebra, al dar varias naciones su aprobación al plan de desarme propuesto por el presidente.

Hugh Gibson, jefe de la Delegación americana, mantuvo informado constantemente al Gobierno, pero no parece tener esperanzas de que Francia, Japón e Inglaterra se acojan a los términos del plan.

Tanto la Casa Blanco como el Departamento de Estado se negaron a comentar la actitud francesa, limitándose a observar que, al menos por el momento, los Estados Unidos harán el papel de observadores.

Se manifestó asimismo que el plan no ha sido presentado oficialmente y que su suerte depende de los que decidan las naciones europeas.

A pesar de que abrigan pocas esperanzas de éxito, varios altos funcionarios del Departamento de Estado manifestaron que el plan servirá para mantener vivo el interés del público sobre la Conferencia de Ginebra.

NO CONCEDE HOOVER IMPORTANCIA A LAS OBJECIONES QUE SE HACEN AL PLAN

WASHINGTON, junio 23. (US).—El presidente Hoover y el secretario de Estado Stimson han manifestado, en relación con los comentarios que se hacen en Europa a las proposiciones americanas para la reducción de los armamentos, que la situación creada por el programa de Washington se encuentra en estos momentos en un estado de flujo y que todos los comentarios que hagan los leaders europeos durante los próximos días pueden estar sujetos a revisión, así que las distintas delegaciones se reúnan para discutir seriamente los detalles de las proposiciones de Hoover.

Las objeciones que ha hecho Francia inmediatamente de conocer las proposiciones americanas no han causado ninguna sorpresa aquí, porque se daba por seguro que el Gobierno francés no aceptaría de primera intención el programa Hoover. De hecho, sin embargo, la oposición francesa ha sido má stemplada de lo que era dable esperar, según las noticias que ha recibido Stimson de Hugh Gibson y Norman Davis, miembros de la delegación americana en la conferencia del desarme.

Se espera en ésta que las proposiciones entrarán ahora en una fase de discusión activa entre las distintas delegaciones, y que las distintas porciones del programa se entregarán al estudio de varias subcomisiones. Estas informarán más tarde a la conferencia del desarme y entonces el plan Hoover estará en condiciones de ser debatido.

DOS OPERADORES DE UNA BOMBA DE GASOLINA FUERON ACRIBILLADOS A BALAZOS

GARFIELD, N. J. junio 23.—US.—Dos inocentes operadores de una bomba de gasolina fueron acribillados por balas de ametralladora disparadas por cinco individuos en un automóvil azul. Se espera que las víctimas mueran.

Se tienen informes que los asesinos buscaban a los propietarios de la estación de gasolina, quienes al ver acercarse la máquina huyeron, sin avisar a sus infelices operarios.

UN ULTIMATUM AL EJERCITO DE VETERANOS

«Regresen a sus hogares o muéranse de hambre», les dijo el jefe de la policía

WASHINGTON, junio 23.—US.—Un duro ultimatum de «regresen a sus hogares o muéranse de hambre» fué enviado hoy al «ejército del bono» por Pelham D. Glassford, jefe de la policía de esta ciudad, al empezar una nueva campaña para forzar la evacuación de los 20.000 veteranos acampados en la capital nacional.

Walter W. Waters, comandante en jefe de los veteranos, contestó que su ejército no se marchaba hasta que no les fuera pagado el bono. «Lo mismo nos da morirnos de hambre aquí que en nuestros hogares» dijo. Esta actitud resuelta de los veteranos demuestra claramente que ha llegado el momento para que la policía dé los pasos necesarios para resolver este serio problema.

EL PRINCIPE HEREDERO DE ALEMANIA HA VISITADO A SU PADRE EL EX KAISER

AMSTERDAM, junio 23.—US.—El exprincipe heredero Federico Guillermo de Alemania llegó hoy inesperadamente a Zandvoort para visitar a su padre, el ex emperador Guillermo, según se ha anunciado esta noche dsede Doorn.

Padre e hijo, según se cree, tratarán acerca del papel político del segundo en Alemania, Se tiene entenido que el ex emperador ha celebrado conversaciones privadas con los banqueros y políticos alemanes.

La República Española

Por GASTON MORA

Según escribe, en un periódico de Barcelona, el señor Joaquín Maurin, «tres generaciones, netamente delimitadas, han compartido la función directora, en el primer tercio de nuestro siglo, en el desenvolvimiento de las inquietudes intelectuales de España». La generación de **1898**; la de **1915** y la de **1930**. La primera contempló el hundimiento, la pérdida de lo que fué inmenso imperio colonial de España». Un pesimismo grande, justificado, invadió el alma de esa generación ante tamaña catástrofe. «En el **Idearium**, de **Ganivet**; en el **Problema Nacional**, de Macías Picavéa; en la **Oligarquía** y el **Bizantinismo de Costa**, en el **famoso «Porvenir de España», de Unamuno**, en todas las obras políticas más importantes de la época, no hay más que «gritos de desesperación», dice nuestro autor. «La burguesía española, exclama, carecía totalmente de orientación. No tenía brújula política». Ganivet se suicidó. Costa murió de cólera y de dolor. Sobrevivientes de este naufragio fueron **Unamuno y Azorín**».

Escribe Maurin: «Al **españolismo autóctono** de los hombres de **1898**, los jóvenes de **1915** opusieron un **europeanismo diletante**». Esa generación se componía de escritores, de literatos, de profesores, de economistas, que habían recorrido la Europa y estudiado en las capitales universitarias del Continente; en **Jena, Berlín, París Oxford**. Ha producido los Ortega y Gasset, los Madariaga, Eugenio D'Ors, Araquistain, Osariaga, etc... Por un proceso de imitación, ellos pretendían dar a la burguesía española las energías y las fuerzas que le faltaban»... «Las gentes de **1915** llegaban un poco tarde. Sus aportes europeos tenían efecto precisamente en un momento en que la Europa **—que pretendían imitar** en España— se **deshacía en un hundimiento irremediable»**. Esa generación no pudo impedir «que España se transformase en un Estado de absolutismo militar, basado sobre el reforzamiento de la idea de Estado».

«La generación de 1930, dice el escritor en cuyo trabajo nos ocupamos, gira en torno del **fenómeno ruso**. La literatura, el arte, las formas políticas, las transformaciones sociales todo se encuentra fuertemente influido por el **hecho soviético»**. Esta generación se esfuerza en hallar la salida ignorada de los predecesores. Y esto es, precisamente, lo que le confiere una fuerza dinámica formidable». Para el escritor de quien hablamos **«la tesis nacional»** de **1898**, y **la «antítesis soviética»** de **1930** producirán **«la síntesis de una España socialista sin otra cosa»**. ¿Se detendrá la República española dentro de los límites del socialismo, implícitamente aceptado por ella cuando declara, solemnemente, en su magnífica Constitución —magnífica por el contenido y por la forma—, que es una República de trabajadores de todas clases? Cuando se habla de socialismo es necesario precisar bien lo que significa, lo que entraña esa doctrina. Ya no puede decirse que socialismo es, como decía **Proudhon**, a mediados del pasado siglo, toda aspiración a mejorar las condiciones sociales, pues, en este sentido, todos somos socialistas. **Nadie podría no serlo.** Actualmente se entiende por socialismo toda doctrina que pretende modificar la organización jurídica de la propiedad, y en esta modificación **hay grados, matices, «nuances»**, como dicen los franceses. Unos quieren que sólo se respete la pequeña propiedad agrícola, urbana, industrial, comercial, expropiándose y parcelándose los grandes dominios territoriales para vender los lotes a los cultivadores. Otros quieren que sólo se **nacionalicen** las grandes empresas. Otros que se municipalicen todos los servicios locales; acueductos, calefacción, alumbrado, transporte. Otros, como **Gide**, que se dé una participación, en las utilidades o beneficios industriales, a cuantos en las empresas trabajan mecánica o intelectualmente. Hay, pues, un socialismo **mínimo, atenuado**, y un socialismo **máximo, extremado.** ¿Qué socialismo hará la República española? Ya haría bastante con aceptar **la cantidad moderada de socialismo** que, según se nos ha dicho, se ha dado la inteligente, culta, progresiva y simpática República del Uruguay.

APROBADA LA LEY WAGNER DE OBRAS PUBLICAS

WASHINGTON, junio 23.—US.—El senado hoy aprobó la ley de Obras Públicas Wagner mediante la cual se invertirán $2.200.000.000 para alivio de los desocupados.

Esta ley sustituye a la propuesta por el presidente de la cámara de representantes John Garner. Se anticipa una dura batalla antes de que se logre unir las dos medidas.

Los senadores gubernamentales predicen que Hoover vetará la ley por haberse mostrado opuesto a la emisión de bonos para obras públicas.

Los líderes no son de opinión que el presidente ponga en peligro el plan de auxilio por vetar esta ley.

M.E.C.D. 2016