1A SECCION 1

El DIARIO DE LA MARINA es el periódico más antiguo de Cuba. Fué fundado en el año mil ochocientos treinta y dos.

SERVICIOS ESPECIALES DE ESPAÑA

DIARIO DE LA MARINA

Servicio cablegráfico por la INTERNATIONAL NEWS SERVICE y UNIVERSAL SERVICE

HILO DIRECTO CON NUEVA YORK

1A SECCION 1

AÑO CIEN.—NUMERO 129. ACOGIDO A LA FRANQUICIA POSTAL LA HABANA, LUNES, 9 DE MAYO DE 1932.—SANTOS GREGORIO NACIANCENO Y HERMES. TIEMPO PARA HOY: BUENO EJEMPLAR: 5 CENTAVOS

HEMEROTECA MUNICIPAL

EL DR. DE PARA DESMIENTE QUE HAYA PACTADO CON LOS RENACENTISTAS DEL COMANDANTE RECIO

(Véase la INFORMACION POLITICA en la Pág. DIEZ Y SEIS)

El Gobierno peruano logró dominar la sublevación comunista de los dos cruceros de guerra

Las fuerzas aéreas y de tierra se mostraron leales al gobierno bombardeando a los sublevados

Tres aviones y dos submarinos tuvieron participación directa en el ataque. El plan de a bordo tenía relación con otro de carácter general en toda la América-Latina. No hubo bajas

LIMA, mayo 8.—(US).—Por segunda vez la buena estrella del coronel Luis M. Sánchez Cerro ha salvado o cambiado los destinos del Perú. Después de una noche de incertidumbre en la cual pocas personas durmieron con tranquilidad en Lima, el gobierno sorprendió a la ciudad al amanecer con un comunicado oficial anunciando que parte de la escuadra peruana en el puerto de Callao estaba sublevada.

Sánchez del Cerro

El comunicado agregaba que la insurrección estaba localizada en los cruceros Almirante Grau y Bolognesi, donde instigados por la agitación comunista, un cabo de marina apellidado Pozo había asumido el mando de los insurgentes, apresando a la oficialidad e empedido toda comunicación con el puerto.

El comunicado terminaba suplicando al público limeño no temiera porque «antes que el día termine, los rebeldes habrán sido dominados».

DOMINADA LA REBELION

El presidente cumplió su palabra. Efectivamente, poco después de medio día tanto el Bolognesi como el Almirante Grau habían izado la bandera blanca, yos hombres del séptimo regimiento de infantería entrabajan a bordo para asumir el mando. Los sublevados fueron desarmados y los líderes del movimiento encausados.

El Gabinete estuvo en junta toda la noche, y a eso de las cuatro de la mañana se decidió el plan que se debería adoptar para dominar la insurrección, porque parece que el Gobierno tenía conocimiento de lo que se proyectaba a bordo de los dos cruceros, en Callao.

El movimiento no se extendió fuera de los barcos. Tanto las fuerzas aéreas como las de tierra y las de otras unidades de la escuadra, permanecieron leales al Gobierno.

DOS SUBMARINOS AL ATAQUE

Siguiendo órdenes del coronel-presidente, tres aviones de bombardeo salieron al amanecer del aerodromo Palma, en dirección a la bahía. Simultáneamente dos submarinos de buen tamaño, construídos en los Estados Unidos, desatracaron de sus amarraderos y mientras los aviones volaban amenazadoramente por encima de los dos cruceros, distrayendo la atención de la marinería, los submarinos iban acercándose y ya estaban a una distancia corta cuando los marineros rebeldes los descubrieron y comenzaron a hacerles disparos.

Los submarinos maniobraron. Se trataba de evitar derramamientos de sangre. Los aviones lanzaron proclamas desde los espacios exigiendo la rendición. La marinería, por única contestación, continuó haciendo fuego contra los submarinos. El tiroteo duró una hora.

CAPITULAN LOS CRUCEROS

Al ver que los gestos y maniobras eran inútiles, el comandante de uno de los submarinos lanzó un torpedo y lo colocó con tal acierto sobre la línea de agua del crucero Bolognesi, que la rendición vino en el acto. Ya anteriormente el Grau había pedido tregua. Las banderas rojas del comunismo, que habían estado enarboladas desde que el sol alumbró el espectáculo, fueron arriadas precipitadamente y la bandera blanca ocupó su lugar.

Entonces los submarinos se acercaron. Detrás de los submarinos entraban en lanchones los soldados y oficiales del Séptimo de Infantería, quienes asesorados por los jefes de marina se hicieron cargo de la escuadra.

Oficialmente nada ha querido decirse sobre los detalles del combate. Ignórase si hubo muertos, aunque es de suponer que en el tiroteo algunos cayeran.

La noticia de la rendición de los dos cruceros cundió en Lima poco después de medio día. La gente que se había mantenido en sus casas durante la mañana, temerosa de desórdenes comunistas, se lanzó a las calles y ruidosamente aclamó al Gobierno.

Por la tarde reinaba la normalidad en toda la ciudad, que había recobrado su aire de día de fiesta.

El submarino que disparó un torpedo, fué el R-3. El estado de sitio proclamado en las primeras horas de la mañana no había sido levantado esta tarde, a pesar de que aparentemente reinaba calma en todo el Perú.

Créese que el complot tenía ramificaciones en otros lugares de la República, pero el Gobierno ha dominado la situación perfectamente. En su comunicado oficial, el Gobierno aseguró que el complot a bordo de los dos cruceros formaba parte de un plan comunista para una revolución en toda la América Hispana, que debería estallar ayer. El Gobierno agrega que tenía conocimientos de los planes de antemano, y que estaba preparado para el caso.

NO HUBO BAJAS EN EL TIROTEO DE CALLAO

LIMA, mayo 8.—(US).—El Gobierno anunció esta noche que no hubo bajas en el tiroteo sostenido entre las fuerzas leales y los marineros sublevados de los cruceros Bolognesi y Almirante Grau.

También se ha hecho saber que los jefes del amotinamiento serán juzgados por un consejo de guerra y que se aplicará severas penalidades.

Caibarién.—Hoy durante todo el día ha estado esta villa muy animada con grata visita de discípulos y profesores del Colegio Jesuitas de Sagua la Grande, acompañando excursión más de setecientas personas. Con excursionistas vinieron distintos equipos sportivos de basket ball, base ball y tenis que compitieron con los de esa localidad ganando en unos perdiendo en otros en el patio del Colegio Champagnat fué servido suculento almuerzo a los niños y sacerdotes profesores.

Es cada vez más difícil la situación política ruso-japonesa

LA UNION SOVIETICA, PREPARADA BELICAMENTE YA, SE APRESTA A CONQUISTAR LOS MERCADOS EN EL ORIENTE, PARA COMPETIR CON EL COMERCIO NIPON

Arrestados cuatro coreanos confabulados para dar muerte con bombas a los miembros de la Liga de las Naciones. El gobierno soviet muestra gran tacto en sus relaciones con el enemigo

MOSCOU, Rusia, mayo 8, (INS.)—Mientras la máquina militar soviética está lista para hacer frente a cuantas operaciones bélicas puedan intentar los enemigos de Rusia, la organización comercial del Soviet se apercibe a iniciar una gran ofensiva en el Oriente.

El primer paso de esta campaña, es la alianza económica efectuada ya entre Rusia y Turquía, por la cual la primera ha extendido a la última un crédito de ocho millones de pesos, basado en el intercambio de artículos en especie.

Los expertos vaticinan que al hacerse Rusia más agresiva en el Oriente, su rivalidad económica con el Japón será cada vez más intensa. Los nipones no cesan de avanzar hacia el Oeste para conquistar el inmenso mercado chino. Los rusos se mueven hacia el Este con la misma finalidad. Es muy posible el choque.

COREANOS DETENIDOS EN HARBIN

LONDRES, mayo 8, (INS.)—Un despacho de Harbin (Manchuria), dice que han sido arrestados allí cuatro coreanos por conspirar para dar muerte, con bombas, a los miembros de la comisión enviada por la Liga de las Naciones para investigar la realidad de la Manchuria.

La comisión de la Liga lleva varias semanas trabajando en Asia. Se la nombró a demanda de China, cuyos delegados en Ginebra solicitaron que se hiciera una averiguación completa de la conducta japonesa en el territorio manchuriano.

HARBIN, Manchuria, mayo 8. (US).—Cada vez es mayor el peligro de un choque rusojaponés, resultante de la extraordinariamente complicada situación en el Oriente.

Los observadores de más competencia afirman que solamente una gran mesura por parte del Gobierno de Moscou y un tacto exquisito por el de Tokío al tratar los intereses rusos, pueden evitar una crisis de la que eventualmente saldría la ruptura de hostilidades.

En los círculos soviéticos se habla continuamente de las pertinaces provocaciones del nuevo Gobierno manchuriano, inspirado por los consejeros japoneses.

Además de los muchos arrestos de ciudadanos soviéticos que ha ordenado, el régimen de Manchuria está haciendo cuanto le es posible para expulsar a los rusos del Ferrocarril Oriental Chino, que se ha convertido así en un punto muy vulnerable de las relaciones niposoviéticas en las condiciones presentes.

Al mismo tiempo, aumentan la oposición armada a la dominación japonesa en el norte de Manchuria, y la determinación nipona de acabar con esa resistencia de los chinos rebeldes, la cual aumenta por días.

El Gobierno de Tokío replica las acusaciones del de Moscou, afirmando que el Soviet está inspirando indirectamente y apoyando con recursos materiales a las fuerzas rebeldes chinas. Si no surgen complicaciones, me han dicho altos funcionarios del Japón, todo el norte de Manchuria estará pacificado para septiembre.

Hay ahora cuatro divisiones nipponas operando al norte de Changchun, pero al parecer no son suficientes para vencer a los insurrectos, quienes hoy mismo se apoderaron de una aldea a ocho millas al este de Harbin.

Una flotilla de 18 vapores de ruedas, fluviales, con las bandas blindadas, y llevando una expedición de soldados japoneses, con artillería ligera y ametralladoras, está en viaje por el río Sungari, para atacar a los cinco mil rebeldes chinos que guarnicionan Fangcheng.

En contra de lo que generalmente se informa, el Ferrocarril Oriental está libre de enemigos hasta Manchuli, en la frontera de Siberia, pero los trenes circulan con fuerte escolta. Mas en otros tramos los raíles han sido levantados en 19 lugares diferentes.

Es sorprendente que los japoneses apenas usen sus fuerzas aéreas en las operaciones ofensivas contra los chinos insurgentes. El espíritu de sus tropas es excelente, pero les falta impulso y una verdadera dirección combativa.

EL GOBIERNO DE TARDIEU TENDRA QUE DIMITIR, PUES TRIUNFAN LAS IZQUIERDAS

Será sustituído por Herriot o Caillaux. 334 diputados fueron electos contra el actual Primer Ministro. Este triunfo decidió a Paul Painlevé a presentarse como candidato a la Presidencia

PARIS, mayo 8. (US).—Compartiendo patrióticamente el duelo nacional por el asesinato del presidente Doumer, el cuerpo electoral francés fué hoy a los comicios para terminar la elección de la nueva Cámara de Diputados, cuya constitución parece que significará el fin del Gabinete de André Tardieu.

Andre Tardieu

La inminente caída del Gobierno, indicada por el hecho de que se haya mantenido en la jornada de hoy la misma tendencia que en la del domingo pasado, es decir, la inclinación a las izquierdas, significa igualmente una complicación en la vida política de Francia, ya muy confusa por la elección de nuevo presidente de la República, en la Asamblea Nacional que se reunirá el próximo martes.

Sabiéndose ya quiénes ocuparán 225 de los 367 escaños de la Cámara que se iba a cubrir hoy, todo indica que Tardieu no podrá conseguir una mayoría para su Gabinete del centro derecha. Se espera que Eduardo Herriot o José Caillaux sucedan a Tardieu en la jefatura del Gobierno.

Los escaños obtenidos en la Cámara por los principales partidos, tanto el domingo pasado como hoy, eran esta noche los siguientes:

Partidos del Gobierno: Unión republicano democrática, 85; republicanos de la izquierda, 57.

Partidos de la oposición: radicales y radicales socialistas, 109; socialistas, 96.

Otros partidos: republicanos socialistas, 25; comunistas, 17; independientes, 79.

344 DIPUTADOS ASEGURAN LA CAIDA DE TARDIEU EN FRANCIA

PARIS, mayo 9 (lunes). (US).—La caída del Gabinete del primer ministro Tardieu ha quedado asegurada hoy, por los resultados de las elecciones parlamentarias de ayer. La fuerte tendencia del electorado hacia las izquierdas, decidio también a Paul Painlevé, ex primer Ministro a presentarse candidato a la presidencia de la República, vacante por la muerte de Paul Doumer.

Es tan segura la derrota del Gobierno de Tardieu en la nueva Cámara de Diputados, que muchos creen que el Gabinete dimitirá antes de que la última se constituya.

Faltando sólo trece de los 615 distritos electorales, los resultados muestran un sólido bloque de 344 diputados contra Tardieu.

Esta madrugada la situación de los partidos era en la nueva Cámara la siguiente, mostrándose también entre paréntesis los diputados que tenía cada grupo.

Partidos gubernamentales: Unión republicano democrática, 76 (90); republicanos de la izquierda, o sea el partido de Tardieu, 72 (101), conservadores, 8 (5).

Partidos de la oposición: radicales socialistas, 106 (102); republicanos socialistas, 36 (13); socialistas, 129 (112); socialistas comunistas, 11 (5); y comunistas, 12 (10). Los comunistas no serían invitados a formar un Gobierno de las izquierdas, pero siempre votaron contra Tardieu.

Otros partidos: radicales independientes, 61 (90); republicanos independientes, 28 (26); demócratas populares, 16 (19).

DOS PLANES

Por ANTONIO ESCOBAR

Ambos planes me parecen dignos de consideración, porque, con ellos, se haría algo. Ahora nada se hace más que celebrar conferencias internacionales, de las cuales no sale más acuerdo que el de celebrar nuevas conferencias.

Congregados a la una,
en sesión acalorada,
los dioses no hicieron nada,
ni se acordó cosa alguna

como dice Júpiter en **Los dioses del Olimpo**, arreglo español del chispeante **Orfeo en los infiernos** del gran Offenbach.

Uno de los planes, venido de Roma, es obra del Gran Consejo Fascista, que lo propone a las potencias de primera magnitud, y que consiste en estos cinco puntos:

1.—Poner término a las reparaciones y las deudas originadas por la guerra mundial.

2.—Modificación, o abolición de las barreras aduaneras opresivas.

3.—Remediar la situación en los Estados balkánicos y danubianos.

4.—Revisión, dentro de la Liga de las Naciones, de los tratados de paz que han traído el actual desasosiego y pueden provocar nuevas guerras.

5.—Acabar con las Conferencias Internacionales, que ocasionan fricciones entre los pueblos sin satisfacer las esperanzas nacionales.

Si se hiciera esto, empleando buena intención y fe en el **modus operandi**, ya se habría adelantado algo; aunque no prevalecieran más que la desaparición de Deudas y Reparaciones y la de la guerra aduanera, causa del 50 por 100 del malestar mundial presente, la situación general mejoraría bastante.

El otro plan es más modesto y de acción limitada. Lo ha inventado Mr. Alfredo Smith, el simpático ex-gobernador del Estado de Nueva York, candidato democrático derrotado en la última elección presidencial y que aspira a ser candidato en la de este año.

Acaso forme parte de su labor para conseguir la candidatura la presentación de ese plan. Es muy sencillo. Hay en Europa, y algo también en los Estados Unidos, quienes piden que esta república condone las deudas contraídas con ella, durante la guerra mundial, por la Gran Bretaña, Francia, Italia y Bélgica.

Lo que esas naciones tienen que pagar—capital e interés—en estos 20 años que vienen es, números redondos:

Gran Bretaña, 3 billones y medio de dollars.

Francia, 2 billones y cuarto.
Italia, 430 millones.
Bélgica, 183 millones.
Y dice Mr. Smith:

«Propongamos a esas naciones que les condonaremos 25 millones de dollars de lo que nos deben por cada 100 millones de nuestras mercancías que compren».

Y ha añadido:

«Esto conviene a las naciones deudoras por lo que dejan de pagar y conviene en los Estados Unidos a los productores de trigo, de algodón, de tabaco; a los molinos de harina; a los fabricantes de muchos artículos; a los ferrocarriles y a todas las actividades relacionadas con ellos. Esto es mucho mejor que seguir reclamando un pago de deudas que, sabemos, nunca se hará; y esto dará a los capitalistas y a los trabajadores americanos más billones de dollars que el importe de todas esas deudas.

Y además—y esto, si no lo ha dicho Mr. Smith, probablemente lo ha pensado—en esas naciones deudoras se harían rebajas en los derechos de importación a las mercancías americanas que no van a hacer la competencia a las del país; porque, cuanto más se compre de ellas tanto más se reduce la deuda.

Se ha calculado que si las exportaciones americanas a aquellas cuatro naciones siguen siendo lo que han sido, en promedio, de 1929 a 1931, con el plan Smith, dentro de 20 años, la reducción de 25 millones de dollars por cada 100 de compras, habrá dado estos resultados: cancelación completa de las deudas italiana y belga, rebajada a la mitad la francesa y a bastante menos de la mitad a la británica.

Y sería posible que, después de ese resultado, se prolongase la duración del plan para liquidar el asunto, que está criando mala sangre entre pueblos que deben ser amigos.

Como va dicho, Mr. Smith es demócrata y está trabajando ahora su designación de candidato para Presidente de la República. El que su idea fuese aceptada por su partido e incluída en el programa, o **plataforma** electoral, le daría prestigio al simpático ex-gobernador. Y, por supuesto, conquistaría a ese partido votos de agricultores, de fabricantes y de obreros.

Pero ¿llegará a prevalecer el plan, esto es, a ser votado por el Congreso? Eso, hoy por hoy, es de pronóstico reservado, porque así en ese partido como en el republicano, hay quienes piden que se exija a las naciones deudoras lo que se les ha prestado.

Nueva York.

Escenas emotivas en la conmemoración de la que nos dió el ser. · Domingo de mayo con color de rosas. · Hombres y mujeres, en un alto en el camino. · El niño y la rosa: la pureza simbólica

Flooores .! el grito peculiar, henchido de relieve en la festividad de las madres

He ahí un símbolo. Un niño en la calle. Viste de blanco. ¡Qué decir de la albura de su alma infantil...! Y en el pecho y en la mano, rosas... Rosas rojas. Una sonrisa plena de felicidad enmarcada en su rostro angelical. Siéntese optimista en la vida, a través de su inconsciencia. Sabe que la mamá que le prodiga mimos, no se aparta de él ni un momento. Y sonríe... Quizá haga un paréntesis. Cuando le señalen que hay otros niños que no pueden reír como él. «Fíjate en aquellos pequeños: llevan una rosa blanca...»

El infante ha permanecido serio un instante. Luego, en su inconsciencia, vuelve a reír. Su carcajada limpida, graciosa, inunda el ambiente. Su alma ríe. Y la rosa también. Que también la rosa, por raro sortilegio, ha podido infiltrarse de la felicidad incomparable del simpático niño... Y en su inconsciencia: «Mamaíta; yo quiero ponerme siempre rosa colorada...!» En el transeunte cercano, una sensación agridulce. Al compendiar el hondo deseo unánime...

¡Flooores...! ¡Floreeero...! Los dos gritos usuales tienen en la mañana del segundo domingo de Mayo, una tonalidad distinta a la corriente. ¿Será en la percepción individual? No. Es el florero, que ha salido en la mañana luminosa, con su carrito o su cesta, a recorrer la urbe, poseído de la función angusta encomendada a él en tal día. Es domingo. En las almas, hay un cúmulo de la alegría de la festividad. Pero hay más. Es el día señalado para honrar a la que nos dió el ser. Ha de recordarle usted a través de la alegría de contarla viva. O de la resignación de que se fué un día para no volver... Una flor roja en el primer caso; blanca, en el segundo. Y el florero, que sabe encierra el motivo sentimental del día, se ha colocado, el primerito de todos, arrancándalo del tallo que le dió vida, su rosa correspondiente. Y después... A recorrer la ciudad. A llenar el ámbito con su voz bien timbrada, diáfana como la mañana riente de Mayo, con el típico pregón: «¡Flooores...!»

La mercancía, en la mañana festiva, más abundante y escogida que nunca. Dírase que las fragantes rosas también han querido poner a contribución el todo de su mágica belleza. En identificación con las madres. ¿A quién, en último caso—o en primero, mejor—se semejan éstas más que a las rosas? Nos han dado toda su pureza, su fragancia, su aroma maternal. Y al igual que las rosas ¿qué madre, a lo largo del sendero de la vida, no se ha sentido una espina en el corazón...?

Hombres y mujeres, en las avenidas ciudadanas. Y en el recuerdo amoroso de la que nos dió el ser, un alto en el camino. Una flor. Un pensamiento rápido. Un rayo de júbilo en las pupilas. O el relámpago de una lágrima fugaz. Después... a deambular otra vez por aquí, por allá. En torno al carrito ambulante, se llegarán otras personas. Mil fisonomías. Mil sensaciones distintas. Mil efluvios de diferentes facetas... Pero en todas, en un grito estentóreo del Silencio—paradoja—la frase poemática del amor filial...

Una viejecita ha pedido al florero una rosa blanca. Y ha dicho: «Mis hijos se han muerto. Quisiera que ellos vivieran. Aunque la rosa de sus solapas, en el día de hoy, fueran blancas...»

HOY, EN LA CAMARA

No es probable la sesión de esta tarde en la Cámara de Representantes.

La mayor parte de los miembros que la integran—especialmente los liberales—estarán todavía al abrirse la sesión en sus respectivas provincias ocupados en la constitución de las asambleas municipales del Partido Liberal.

Todo el interés y la posibilidad, toda, están concentradas en la tarde de mañana, martes, que es el día señalado para discutir y aprobar los siguientes proyectos:

Crédito de $400.000.00 destinado al pago de los haberes atrasados de la Policía Nacional correspondientes a los meses de enero a marzo.

Restitución de los concejales al Ayuntamiento de la Habana.

Los tres mediadores de Norfolk preparan el octavo viaje por las costas, en busca de Lindbergh, Jr.

El coronel ha regresado ya a su residencia de Hopewell. Curtis salió en avión desde Norfolk

NORFOLK, Virginia, mayo 8. —(U. S.)—Los negociadores de Norfolk preparaban esta noche un octavo viaje en el yate «Marcon» con la esperanza de que se les devuelva en el mar el bebé secuestrado del coronel Lindbergh. Hay motivos para creer que está concertada otra cita en algún lugar de la costa.

John Hughes Curtis, quien dirige las negociaciones de aquí, salió hoy en un hidroplano naval, pilloteado por el teniente George L. Richard, para celebrar una entrevista según se dice, con cierto emisario de los presuntos secuestradores.

El coronel Lindbergh ha retornado a su residencia de Hopewell, N. Jersey.

El hecho de que el yate «Marcon» no haya podido establecer contacto con los ladrones del niño, ha sido atribuido por los negociadores al mal tiempo y a «obstáculos inesperados».

El ciclón va rumbo a las Bermudas, haciendo peligrar los barcos de dicha ruta

WASHINGTON, mayo 8. (INS). El Bureau del Tiempo de los Estados Unidos dió hoy una nota en la que iinforma la existencia de vientos de fuerza huracanada en el Atlántico, cerca de las islas Bermudas. La perturbación tiene su centro a cien millas al suroeste de esa posesión inglesa, moviéndose hacia el Nordeste con velocidad de cincuenta millas por hora.

El primer aviso del Bureau del Tiempo fué dado el sábado por la noche, al notificarse que la misma perturbación estaba al Sur de las Bahamas, un poco más al Norte de Haití y Santo Domingo.

Se avisa a los barcos que tomen precauciones.

LEASE la INFORMACION POLITICA EN LA PAG. 16

M. PAUL PAINLEVE HABLA DE LAS POSIBILIDADES INMEDIATAS DE LA POLITICA EN EL VIEJO MUNDO

Los nazis solo podrán obtener el poder legalmente, pero al perder su carácter de violencia desaparecerá también su simpatía. En Francia hay inclinación a las izquierdas

PARIS, mayo 8.—U.S.— Estamos al final del gran periodo en el cual fueron pospuestos todos los grandes problemas internacionales. Hubo una especie de convenio tácito para no confiar su solución a los poderes salientes, sino a los nuevos Parlamentos, o sea a los gobiernos seguros de mañana.

Paul Painlevé

Ahora que han terminado las elecciones de Austria, Alemania y Francia, esté o no conforme uno con sus resultados, puede saberse cuáles son las fuerzas y tendencias a que estamos afrontados. ¿Es siquiera posible predecir en los momentos actuales las soluciones exactas que nos ofrecerá el porvenir?

En Alemania se ha obtenido ya un resultado concreto. La revolución que parecía inminente, ha dejado de ser un peligro. Hace un mes, calculando las probabilidades de los hitleristas en Prusia, creí que estos obtendrían un cuarenta por cierto de votos menos que los que realmente lograron después. En todo caso, me dije, sus candidatos electos serán insuficientes, en número, para apoderarse del gobierno de Prusia, mientras que, por otra parte, el temor de ser derrotados les impedía usar la fuerza. Consecuencias de ello será que se mantenga la Constitución de Weimar y que se salve la república alemana.

SITUACION DE LOS NAZIS

Al no obtener una mayoría absoluta, los Nazis, reducidos a sus propias fuerzas, solo podrán pedir el poder legalmente y eso en el caso de que los elementos centristas se unan a ellos. El centro simpre introduciría en el nuevo Gabinete elementos supervisores que impedirían todo empleo de la violencia. Y al mismo tiempo, al no realizarse las extravagantes promesas de los Nazis perderá vigor su propaganda y se debilitará el ímpetu político del partido.

No obstante, las perspectivas del porvenir nada tienen de brillantes. El triunfo de una solución cualquiera tardará mucho. Se necesita calma, una gran dosis de estabilidad y otra de moderación. Pero ¿se puede hablar de esto último después de la tremenda campaña de los Nazis alemanes, coronada por su éxito parcial? ¿Se puede hablar de estabilidad, cuando con intervalo de unos pocos días el Ministro del Interior de Alemania disuelve las organizaciones combativas de los hitleristas y se niega a tomar la misma medida con respecto al Reichsbanner, con lo cual ha dado cierto status legal a las organizaciones de combate?

LAS FUERZAS CONTRARIAS

Tales contradicciones son una indicación obvia del choque de influencias contrarias de fuerza casi igual. Se las puede sentir hasta en el Ministerio de la Guerra, donde el jefe del departamento tiene que hacer frente a la resistencia de sus propios subordinados, de simpatías hitleristas.

En Francia, la inclinación del país a las izquierdas parece cierta, aunque no tan acentuada como algunos profetizaban o esperaban. Los socialistas están haciendo progresos a expensas de los comunistas y los socialistas radicales hacen lo mismo con respecto al centro-derecha. No hay reversión, sino un cambio importante en la orientación de la política francesa.

El DIARIO Hablado

Se trasmite todos los días

VEASE la INFORMACION TELEGRAFICA en la Página DOCE

NO SERA PRORROGADO EL FUNCIONAMIENTO DE LA COMISION ARANCELARIA

El Congreso estima que durante el desempeño de su cargo ha dado fin a la labor encomendada. Por lo menos durante esta legislatura permanecerá en segundo término el proyecto citado

Hay marcada tendencia a abandonar por ahora el propósito—que un día tuvo caracteres de urgencia en el Congreso—de prorrogar las funciones de la Comisión Técnica Arancelaria en vista de su ineficacia.

Se tiene entendido por las más altas autoridades de la Hacienda Cubana que la referida Comisión ha terminado ya suficientemente todos los trabajos que le fueron encomendados; y que no teniendo ni uno más que agregar a aquéllos, huelga por entero.

Por otra parte las entidades comerciales e industriales del país estiman que si bien de un lado no hace falta materialmente la reposición inmediata de la Comisión Técnica Arancelaria por haber dado feliz término a su improba y plausible tarea, del otro, sería entorpecer la marcha ya impelida a los aranceles de aduana, renovando las funciones de los comisionados que, para justificar su nueva situación entorpecerían con gestiones extraordinarias el estado de cosas existente.

Todo esto hace creer que la reanudación de los comisionados hallará grandes escollos de oposición entre las mismas autoridades de Hacienda, unidas a las clases industriales y comerciales de la República.

Eco de esta situación especialísima creada a la Comisión Técnica es la actitud del Congreso Nacional que ha relegado a un término de tiempo indefinido el proyecto de ley prorrogando las funciones de la expresada Comisión.

No es que, por ejemplo, en la Cámara sea objeto de malquerencia el proyecto, sino que la mayoría de los Congresistas conoce la opinión de las autoridades de la Hacienda y de las clases comerciales e industriales respecto de la prórroga de funciones a la tan repetida Comisión.

De ahí que al menos en la presente Legislatura el proyecto en cuestión continuará ocupando un puesto muy secundario en la Orden del Día.

M.E.C.D. 2016

Los refinadores americanos, después de arruinar a Cuba, arruinarán a los remolacheros

LA LEY ALCOHOLERA DEL CONGRESO, DISTINTA A LA DE LA COMISION ECONOMICA

La primera recomienda el 60 por 100 de alcohol de 95 y el 40 por 100 de gasolina, como carburante. La segunda está inspirada en las leyes extranjeras: 30 por 100 de alcohol de 99.8 grados

Crisis en la Sociedad de Naciones

(Por RAUL MAESTRI)

Algunos acontecimientos internacionales de la última hora y el sesgo mismo que viene tomando el desarrollo político plantean una vez más, y quizás con más inminencia que nunca, la cuestión de la Sociedad de Naciones. Si se observa la realidad y la historia de esta institución, no en la superficie bruñida y artificial de los discursos y los Congresos, sino en lo que ella tiene o puede tener de avatar histórico auténtico, probablemente habrá que llegar a la conclusión algo escéptica que la Sociedad de Naciones ha vivido siempre en precario. La Sociedad de Naciones, como idea, no ha logrado desvincularse de lo que es la Sociedad de Naciones, como organización. Esto la perjudica en ambos sentidos. Veamos: la Sociedad de Naciones, doctrinal y jurídicamente, debe ser una instancia colocada más allá de las constelaciones políticas de hecho imperantes en cada época; de esta manera, y solo de ella, podría la Sociedad cumplir debidamente su ministerio e influir prestigioso y simpáticamente en las cosas del mundo. Pero no es revelar un misterio el declarar que la S. de Naciones, hasta ahora, no ha correspondido a estas exigencias ni a las esperanzas que en ellas se cifraron. Es notorio que la Sociedad de Naciones es una organización no al margen o sobre las demás organizaciones políticas y nacionales de la hora, sino el instrumento de algunas de ellas o, cuando más, una organización a igual nivel.

El parentesco entre la Sociedad de Naciones y el Tratado de Versailles, esto es, el **status quo** insuficiente de la post-guerra, es demasiado ostensible para no inspirar suspicacias. Pudiera, en este sentido, trazarse una paralela entre los destinos de la Sociedad de Naciones y del Tratado de Versailles y el fragmento de historia mundial escrito a su sombra: conforme este último estado de cosas ha ido agravándose, erizándose de contradicciones, sufriendo deserciones entre sus mismos estores, la posición de la Sociedad de Naciones ha sido más y más fluctuante, más y más dudosa. Ha ido perdiendo terreno bajo los pies. Pero esta situación material de relativa firmeza —empeorada, en la práctica, por la ausencia de Estados Unidos, Rusia y otras potencias— no ha equivalido nunca a una autoridad moral y a una conciencia de indispensabilidad correspondientes. Mas de una vez el mundo ha tenido la impresión que la Sociedad de Naciones existía todavía porque sus creadores y mantenedores no sabían ciertamente con que sustituirla ni se permitían la sinceridad de liquidar de una vez las promesas retóricas de antaño. En síntesis, la razón de ser de la Sociedad de Naciones no ha sido nunca unánimemente aceptada ni su historia ha convencido a los escépticos ni ha logrado rebasar el estadío de las cosas discutibles.

No quiero referirme aquí a circunstancias de orden técnico y organizatorio que, igualmente, han coartado la prosperidad de la Sociedad de Naciones. Desde un punto de visto jurídico, cabe dudar de la efectividad de un órgano de derecho que no cuenta con posibilidades concretas de sanción; desde un punto de vista histórico-filosófico, es justo preguntarse si existe una conciencia ecuménica que respalde y dé sentido a esta iniciativa que es la Sociedad de Naciones. Por último, su constitución misma, que establece y fija categorías de naciones, no parece la más propicia para dar confianza a todos sobre la igualdad de las partes.

Actualmente, la crisis de la post-guerra se ha agudizado completa y amenazadoramente. Es lógico que la Sociedad de Naciones no haya podido aislarse de este desequilibrio contemporáneo. Por una parte, el conflicto chino-japonés, que ha puesto escandalosamente en entredicho la política de conciliación, internacionalismo y paz que vienen predicando elocuentemente las Cancillerías y Ginebra, ha representado una prueba máxima para mostrar su virtualidad; desgraciadamente, y de la manera más lamentable, la Sociedad no ha podido superar las dificultades de la tesitura y ha concitado por ello, contra sí misma, los más diversos comentarios negativos, desde los humorísticos hasta los solemnes. Pero alguien dijo que el fracaso se debía a una razón técnica: las dificultades de acomodación del criterio de la Sociedad de Naciones a las relaciones del Lejano Oriente. Pero, inmediatamente, como para contestar con un hecho esta opinión benévola, surgió el conflicto entre Alemania y Lituania por el territorio de Memel. Los derechos de la minoría alemana de este país están garantizados por tratados y pactos internacionales, de los que, directa o indirectamente, es solidaria la Sociedad de Naciones. El gobierno dictatorial de Lituania los ha desconocido caprichosamente y ha instaurado en Memel un régimen de terror que la Sociedad de Naciones, ciertamente, no ha podido ni sabido liquidar.

Ambos son incidentes que han alcanzado una dilatada resonancia que no es menester describir. Pero más grave todavía, porque afecta a los fundamentos mismos de la Sociedad de Naciones y porque se trata nada menos que del cumplimiento de su programa esencial, es la suerte de la Conferencia del Desarme. El mismo día que se inició esta Conferencia me permití augurar, como estas mismas columnas, su fracaso. Hasta ahora no hay motivos para modificar este parecer pesimista. Pero hay derecho a suponer que el fracaso de esta Conferencia no será igual al fracaso de las otras muchas conferencias que la han precedido. Esta conferencia ha venido anunciándose, durante más de doce años como el fin y el contenido de la política internacional de la post-guerra y de la Sociedad de Naciones. En toda la medida de estas promesas puede calcularse que su frustración provoque reacciones de importancia. Ya han apuntado, sobre todo, en dos países: Alemania e Italia. En el último Congreso del Partido Fascista, celebrado recientemente, han llegado a decidirse a este respecto palabras que no deben haber sido recibidas en Ginebra con particular complacencia.

A la Sociedad de Naciones muchos la han calificado de «sueño», tildándola de romántico empeño pacifista. No sé si deberá o no abundarse en este parecer. En vista del desarrollo que las cosas toman actualmente a lo mejor la posteridad no considerará a la Sociedad de Naciones como un sueño sino como una pesadilla.

Colonia, 1932.

Asunto destacado en nuestra actualidad es la elaboración del carburante nacional a base de gasolina y alcohol y por ello nos acercamos a un miembro de la Comisión Económica Nacional, en los pasillos del Palacio de la Presidencia, teniendo el gusto de sostener una extensa charla explorando lo que pueda vislumbrarse de éxito o fracaso en relación con los intereses de la comunidad, en cada uno de los dos proyectos de Ley que se preparan.

Una Comisión de Legisladores, Hacendados y Destiladores, para establecer en Cuba la industria del carburante nacional para motores de explosión estudia una ley alcoholera y según se ha publicado parece que la mezcla se hará a base de alcohol de 95 grados poniendo cuarenta por ciento de gasolina y sesenta de alcohol. Este proyecto—repetimos—se gesta al modo parlamentario.

Por otra parte en la Comisión Económica se nos informó que el alcohol que se utilice en la manufactura del combustible debe tener para que la mezcla sea perfecta y eficiente más de 99 y medio grados de pureza y noventa de volumen en vez de noventa y cinco; porque el alcohol de esa graduación no se une perfectamente con la gasolina, dejando cinco grados de agua que—practicamente—producen malos resultados.

—Parece que los técnicos de Europa—nos manifestó nuestro comunicante—después de veinte años de estudio, llegaron a la conclusión de que para mezclar alcohol con gasolina y producir un carburante de esta índole, se requiere que tenga 99.8 por ciento de pureza para que forme con la gasolina, al unirse, un cuerpo de tan íntima compenetración que lo hace de mayor eficiencia que la gasolina sola.

—La Comisión Económica estudia —ha tiempo— la legislación alcoholera y el fomento de esas industrias habiendo convocado por medio de circulares y por la propia prensa, a todos los interesados en esa materia para que ofrezcan sus observaciones a la misma, de tal manera, que a la expresada Comisión están llegando, constantemente, toda clase de informes relacionados con la materia alcoholera, que tanto bueno puede acarrear a la industria del azúcar, a los hacendados y a los colonos en particular, cuyas cañas en grandes cantidades no se han podido moler a causa de las sucesivas restricciones de las zafras, nos dice, profético, nuestro afable entrevistado.

—Este proyecto, debido a la laboriosidad del Comandante Maspons—del que dimos cuenta oportunamente—consideró de conveniencia nacional llamar la atención de la Comisión—de la que forma parte como miembro de la misma—en primer teérmino para que al redactar la ley se adopte el procedimiento para la mezcla que se emplea hoy en las grandes naciones de Europa con brillantes resultados, utilizándose el treinta por ciento de alcohol de 99.8 grados de pureza con el setenta por ciento de gasolina importada y no como se pretende, es decir, el sesenta por ciento de gasolina y cuarenta por ciento de alcohol. Ello traería, por lo menos, la languidez o quizás la muerte de la nueva industria que se pretende establecer.

Con estos datos acudimos al propio señor Maspons, autor de la ley alcoholera a que nos hemos referido en segundo término quien nos dijo:

—Este problema, para Cuba, en estos momentos, entraña una importancia extraordinaria por tener sus campos cubiertos de caña, que se pierde y sus azúcares sin cubrir ni el costo de producción. Llegado a establecerse el carburante cubano a base de alcohol se daría un extraordinario impulso a esa fuente de riqueza y ello representaría para el Estado y para el consumidor positivas ventajas en el orden económico y ayudaría a los hacendados y colonos, y a los propios destiladores a desenvolver sus negocios en busca de utilidades que hoy no tienen, debido a los precios del azucar, compensando de esa manera la bancarrota que los envuelve.

—Pero es indispensable—agrego—que al promulgarse una ley para impulsar estas industrias se tengan presentes las experiencias científicas, tan conocidas hoy, y no se incurra en errores que pudieran ser lamentables a la postre.

Y esas experiencias, lector, serán divulgadas—una vez más—por DIARIO DE LA MARINA en su próxima edición.

Albert Thomas, jefe del Bureau Internacional del Trabajo. Falleció ayer, repentinamente, en París. Thomas contaba en su haber con muchos años de labor en pro de las cuestiones proletarias, gozando de alta estimación en los núcleos en que desenvolvía sus actividades.

CUATRO MUERTOS Y NUEVE HERIDOS POR CUESTIONES ELECTORALES EN FILIPINAS

MANILA, Filipinas, mayo 8.—(US) Los escasos informes recibidos de la población de Dansalan, provincia de Lanao, dicen que a consecuencia de una reyerta por motivos electorales, hubo allí cuatro muertes y nueve heridos mortalmente. Los primeros son el presidente de la población, nombrado Diripusong, sus hermanos Manalao y Rinamuntao, y el jefe «datu» Dianalan.

El homenaje a la memoria de Victor Muñoz

El Consejo Deliberativo y los reporters depositaron flores en la tumba del viejo maestro

Ayer por la mañana, junto al panteón de los repórters, se verificó un sencillo y sentido acto, en homenaje al desaparecido periodista que fuera querido compañero nuestro, Víctor Muñoz.

Cumpliendo un acuerdo del Consejo Deliberativo del Distrito Central a propuesta de los señores José Luciano Franco y David Aizcorbe, se procedió, en la mañana de ayer, a la colocación de un artística corona de flores junto a la tumba de Víctor Muñoz, como homenaje de recuerdo y cariño al que ocupo un escaño en la Cámara Municipal, destacándose como uno de sus más ilustres concejales.

A este acto asistieron el Presidente del Consejo Deliberativo, señor Ruy de Lugo Viña, el secretario señor Franco, y los comisionados señora Miranda, General Valiente y David Aizcorbe. También estaban presentes amigos y compañeros en el periodismo, de Víctor Muñoz. Los policías y ujieres del Consejo Deliberativo hicieron guardias junto al panteón de los repórters.

En nombre de sus compañeros los Comisionados, pronunció unas palabras nuestro compañero David Aizcorbe, representante de los periodistas en el Distrito Central. Aizcorbe en forma sencilla, bosquejó la vida de Víctor Muñoz, señalando sus triunfos en el campo del periodismo y en su actuación como concejal, manifestando que entre sus iniciativas figuró, como la primera y la más simpática y popular, la institución del Día de las Madres, que ayer tenía efecto.

TREN EXPRESO LIMITADO

Salieron anoche en este tren: a Caibarién, Ricardo Veiga; a Jaruco, José Miguel Villarín; a Matanzas, Gregorio Iglesias; a Colón, Carmen Pérez y Ana María García y Angela Martínez; al Central Jobabo, Justo Echezarreta; a Cienfuegos, Carlos Zimmerman; a Sagua la Grande, Manuel Díaz Quintero; a Camagüey, Gustavo Quintero, América Rodríguez y Juana Sánchez; a Santa Clara, el doctor Antero Alvarez; a Cienfuegos, Ricardo García y José María Fernández; a Sagua la Grande, Hilario López; a Santiago de Cuba, Angel Martínez; a Santa Clara, el teniente Justo de la Cotero; a Chaparra, Miguel Noganes Lottin.

ASI INFORMARON AYER A LA COMISION DE TARIFAS NUMEROSOS AZUCAREROS

Niegan que los obreros reciban beneficio de la industria del refinado en los Estados Unidos

WASHINGTON, mayo 8, (US.) —Los adversarios de la proposición de que se aumente el arancel al azúcar refinado, presentaron hoy un informe a la Comisión de Tarifas, diciendo que un derecho prohibitivo sobre aquel producto significará que los consumidores norteamericanos tendrán que gastar mucho más dinero anualmente. El informe dice:

"Con el arma de un arancel prohibitivo en sus manos, los refinadores de los Estados Unidos primero dejarán fuera de toda competencia posible a los productores cubanos de azúcar blanco. Después se dedicarán a arruinar a la industria remolachera norteamericana. Y por último nada les impedirá sumar el derecho completo al margen que obtienen hoy por refinar los crudos".

El mismo informe niega que los obreros se beneficien del aumento de tarifa solicitado, pues solamente un tres por ciento del precio del azúcar al por menor, representa el costo del trabajo que lo fabrica.

El documento termina diciendo que la Comisión debe recomendar una disminución del actual derecho aduanero del azúcar.

POLITICOS

Salieron para Holguín los representantes doctor César Camacho Covani y doctor Gabriel Ariza, a una importante reunión del Partido Popular en aquella localidad.

Para Santiago de Cuba salió el senador general Carlos González Clavel, que fué despedido por varios amigos.

Para Cienfuegos, el representante Manuel Villalón Verdaguer.

Enmiendas a una ley del doctor S. García Ramos

Fueron presentadas por el Dr. Núñez Portuondo. Trata de los jueces separados de su cargo

El representante E. Núñez Portuondo, propone la siguiente enmienda al artículo primero de la proposición de ley suscrita por los señores García Ramos, dejando sin efecto las separaciones dictadas desde el primero de agosto de mil novecientos treinta, contra jueces de Instrucción, Municipales y Correccionales.

El artículo primero de ese proyecto debe quedar redactado así:

Artículo I.—Se dejan sin efecto las sentencias de separación del escalafón judicial dictadas desde primero al treinta y uno de enero de mil novecientos veintiseis contra jueces municipales que hayan obtenido su ingreso en el mismo a virtud de oposiciones; y las dictadas desde el primero de agosto de mil novecientos veintiseis al primero de junio de mil novecientos treinta contra jueces municipales, correccionales y de instrucción que hayan sido nombrados libremente por el Poder Ejecutivo en cumplimiento de leyes especiales, siempre que se trate de funcionarios contra los cuales no se haya instruido a partir del veinte de mayo de mil novecientos veinticinco causa criminal, o que de haberse instruido ésta se haya sobreseído o terminado mediante sentencia absolutoria que hubiere quedado firme y hubiere sido dictada con el voto unánime de los magistrados que formaron el tribunal sentenciador; todos los que deberán ser repuestos en cargos de igual categoría o del inmediato superior a los que desempeñaban al ser separados, a cuyo efecto, caso de no existir vacantes, ocuparán la primera que de esa categoría ocurra.

El Plan Seligman es opuesto a las normas modernas

El Sr. César Rodríguez Morini demuestra los daños que se derivarán del referido plan

Reunidos en un folleto, acaba de publicar el culto economista señor César Rodríguez Morini un trabajo publicado en **DIARIO DE LA MARINA** y un discurso pronunciado en el Club Rotario de la Habana, ambos combatiendo el plan Seligman de reforma tributaria en Cuba. Contiene, también, el folleto un artículo sobre la nacionalización del latifundio y otro sobre la nivelación del presupuesto nacional, este último publicado en la Revista Bohemia en 1930.

Hemos leído con el detenimiento a que es acreedor el autor y que merece la importancia de los temas tratados, los trabajos citados.

El señor Morini inicia su crítica del plan Seligman recordando un principio fiscal muy antiguo, según el cual para asegurar la captación regular de impuestos, hay que desarrollar la prosperidad del pueblo, procurando que los habitantes gocen de bienestar.

Reconoce que nuestro status fiscal no es del todo conveniente, pero sostiene que hay que andar con pies de plomo para no salir del malo y entrar en lo peor.

Analiza nuestra grave depresión económica y la enorme cuantía de nuestra deuda pública. El señor Morini, teniendo en cuenta la fuerte mentalidad constructiva del profesor Seligman, era lógico esperar que sugiriera una ampliación a largo plazo para los períodos de amortización de la deuda y tuviera en cuenta nuestra depresión económica. El plan no sugiere lo primero y considera normal una recaudación fiscal de 119 millones, como la obtenida en 1929-30.

Condena el señor Morini los propuestos impuestos de carácter individual indiciarios, basados en el alquiler anual de la vivienda ocupada, considerándolos como un atentado contra la propiedad inmobiliaria y un ataque a la contextura del «fundo nacional», tan perjudicial como el aumento del impuesto inmobiliario a un quince por ciento de su valor anual.

Demuestra que la extensión del impuesto sobre las utilidades y el aumento de la tasa impositiva sobre la herencia, que propone el plan Seligman, fomentan la desconfianza e impulsan la emigración del capital de un país en «penuria progresiva», ahogado por las tarifas arancelarias semi prohibitivas en el exterior y por gravámenes muy superiores a sus fuerzas en el interior.

En el plan encuentra el señor Morini una preocupación dominante: el asegurar, equivocadamente, o mejor dicho, el reforzar abusivamente la garantía a los prestamistas de ultramar, hipotecándoles en forma de impuestos directos nuestros bienes raíces, es decir, la propiedad territorial rústica y urbana, desmembrando, a la vez, toda la organización municipal cubana, lo que equivale a desarticular la nación, matando el sentido de la responsabilidad cívica, el germen de la democracia y la soberanía popular.

El plan Seligman, concluye el señor Morini, crea un gran número de impuestos, sin casi abolir los realmente importantes, tratando, de hecho, de confiscar, lenta pero seguramente, la única riqueza positiva del elemento nativo, que se ha refugiado en la propiedad territorial, como la única y última línea de defensa económica y política que le queda en su patria.

Concluye oponiéndose al plan Seligman, por antieconómico, antidemocrático, anticubano y antinacional, y abogando por una consolidación de las deudas exteriores o, por lo menos, una ampliación correcta en el período de su amortización.

En otro trabajo sostiene la necesidad de nacionalizar el latifundio y transformar nuestra maltrecha economía, socavada por el latifundio, la inmigración indeseable, los onerosos empréstitos y financiamientos concertados a corto plazo, y una balanza de pagos desfavorable.

En el brillante artículo sobre el presupuesto nacional, considera un gran error económico el reducir las sis como el actual. Sugiere, para la obras públicas, en un período de crisis, realización de los trabajos, una emisión de obligaciones amortizables a largo plazo, con modesto interés, empezando ahora, ya que no se hizo antes, con los 40 millones de bonos de O. P., que conserva el Estado en su poder, como producto del reciente empréstito de 80 millones. Dichas obligaciones fungirían de numerario, de verdaderos billetes bancarios.

En resumen, los brillantes trabajos que acabamos de analizar, constituyen un breve pero concienzudo tratado de economía política y hacienda pública adaptado a la realidad nacional, y revelan en el autor, además de su cultura económica, una loable preocupación social y humana, un estímulo para la reforma social como base de la reforma económica y fiscal y un propósito firme de defensa nacional.

R. M.

Los jubilados ferroviarios y el DIARIO

Una comisión nos visitó para expresarnos su agradecimiento por la defensa de su problema

Una comisión de empleados y obreros jubilados, nos visitó anoche, entregándonos el siguiente escrito:

«El Comité «Pro Proyecto de Reforma de la Ley del Retiro Ferroviario, Tranviario y Transporte Terrestre», del doctor Clemente Vázquez Bello, tiene el honor de saludar al ilustre director del DIARIO, y al mismo tiempo darle las más expresivas gracias por la atención desinteresada que ha prestado desde las columnas del periódico, a la defensa de los intereses generales de la Caja de Jubilaciones, por cuyo motivo este Comité le queda atentamente reconocido.»

Componían la comisión los señores Silvio Guevara, empleado de la Compañía Cubana Internacional de Transporte; Valentín Blanco y Modesto Fernández, obreros jubilados; Francisco Díaz González, empleado de los Ferrocarriles Unidos; José Avila y José G. Troncoso, presidente y secretario de la «Asociación de Jubilados», respectivamente; Felipe Muñiz y Font, delegado a la Caja de Jubilaciones por los jubilados y pensionados, y José Consiglio, empleado de la Havana Electric Ry. Co.

Agradecemos a dichos señores sus demostraciones de gratitud a nuestra labor en pro de los intereses de la Caja de Jubilaciones, y de los obreros y empleados acogidos a los beneficios de la misma.

Acuerdos de la conferencia de la FSI. en Berlin

Entre las reivindicaciones del obrero piden la semana de 40 horas y seguro contra el paro

Como resolución de los temas que ha tratado en su Conferencia la Federación Sindical Internacional, que hoy tiene su sede en Berlín, el Comité Ejecutivo ha dirigido un manifiesto a todos los trabajadores, y muy especialmente a los veintiocho países en donde tiene establecidas centrales o federaciones, en las cinco partes del mundo.

Del documento referido tomamos los siguientes párrafos:

Esta conferencia ha constituido una imponente manifestación de la unidad de criterios, de aspiraciones y de medios de acción de las organizaciones participantes. No solamente ha marcado la conferencia su acuerdo unánime sobre las líneas generales del programa de reivindicaciones y de acción de la Federación sindical internacional, sino que ha querido afirmar sus sentimientos de solidaridad internacional encargando a la Mesa de la conferencia que dirija un llamamiento en nombre suyo a los trabajadores de todos los países, inspirado en las normas de la Federación sindical internacional, para que unan en más estrecho bloque sus esfuerzos y para que persistan más enérgicamente aun en lograr la realización de sus reivindicaciones ya formuladas por la F. S. I.

En vista de la amplitud y de la intensidad de la crisis y del paro, ante la impotencia evidente del capitalismo para poner remedio a esta situación, se hace cada vez más urgente la aplicación de las soluciones inmediatas y futuras exigidas por el proletariado mundial organizado.

De todas las soluciones y reivindicaciones que fueron evocadas en la conferencia, importa poner de relieve especialmente la reducción de las horas de trabajo a 40 por semana, el mantenimiento de los salarios y el aumento de la capacidad del consumo de las grandes masas.

En primer lugar la realización de un vasto programa de obras públicas, nacionales e internacionales, capaces de dar trabajo a los millones de obreros que se ven privados de medios de vida. Conjuntamente con la acción que ponga término a los insensatos despilfarros de los armamentos, por una organización y un control severo de la política internacional del crédito, se deben asegurar los recursos financieros indispensables para la realización de tales reivindicaciones.

Se debe reconocer igualmente que el saneamiento de la situación económica no ha de ser posible mientras no se aporte solución definitiva y satisfactoria a las graves cuestiones políticas que plantean las reparaciones y las deudas internacionales, obligando a los Estados responsables a entrar en vías de organización metódica de las grandes ramas de la economía y de los intercambios internacionales de producto[illegible] la colaboración de las organizaciones obreras.

Esta transformación indispensable exige un desarrollo simultáneo de la influencia de los poderes públicos en todos los terrenos de la vida económica y del control eficaz ejercido por órganos democráticos de la colectividad.

La conferencia ha insistido del mismo modo en su voluntad unánime de luchar por todos los medios adecuados para proteger y aliviar a las masas obreras víctimas de la crisis. En todas partes, sin excepción alguna, los obreros sin trabajo deben ser objeto de un sistema de seguro contra el paro. Los ataques contra los seguros sociales deben ser enérgicamente combatidos. En todas partes y sin restricción han de poder las organizaciones obreras desarrollar libremente su acción de defensa de los trabajadores. La libertad sindical y la libertad de opinión constituyen la base de los medios de acción del proletariado y de toda mejora verdadera de las condiciones de trabajo y de existencia de la clase obrera.

Con plena conciencia de sus responsabilidades, la conferencia recuerda a todos los trabajadores del mundo que nunca han estado tan obligadas como ahora las organizaciones sindicales a perseverar, nacional e internacionalmente, en las reivindicaciones enunciadas, sin tener en cuenta los intereses particulares y accidentales de unos u otros.

¡Al bloque capitalista hay que oponer el bloque proletario!

El lema de la acción obrera ha de ser:

¡Unios todos en la acción común para la realización de las reivindicaciones comunes, únicas capaces de remediar la situación actual!

LA SANIDAD CARECE DE MEDIOS PARA ADQUIRIR SUEROS PARA HOSPITALES

El Director de «Las Animas» informa oficialmente que no tiene medicinas. El Director de Sanidad dice que deben comprarse con cargo al Fondo de Epidemias. Cuarentena a los barcos de Perú

El director de Sanidad, en escrito número 4194, se ha dirigido al secretario del Ramo informándole del grave problema que se le ha creado por falta de consignación para la adquisición de sueros con destino a los hospitales de la República, cuyos directores a cada momento están pidiendo con urgencia el antidiftérico, antitetánico, etc., por carecer ellos de recursos y mucho más los familiares de los enfermos.

Dice terminantemente el director de Sanidad que la situación con tal motivo es muy delicada, ya que no sólo no cuenta con dinero para comprar dichos sueros, sino tambien casi ninguna casa importadora de esta capital los facilita, por adeudárseles cantidades respetables.

Termina recomendando dicha autoridad se adquieran con urgencia los sueros necesarios con crédito del Capítulo de Fondo de Epidemias.

SIN MEDICINAS «LAS ANIMAS»

El doctor Santiago Castillo Fuertes, director del Hospital de Enfermedades Infecciosas «Las Animas» se ha dirigido también al secretario de Sanidad por conducto de la Dirección del ramo, dándole cuenta de la grave situación por que atraviesa dicho centro benéfico al faltarle las medicinas más indispensables.

Ambas comunicaciones, la del director de Sanidad y la del doctor Castillo Fuertes, se encuentran en poder de la primera autoridad sanitaria para su resolución.

MEDIDAS CUARENTENARIAS

El doctor Hugo Roberts, jefe del Servicio de Cuarentenas de la República, dió cuenta ayer a la dirección de Sanidad que continúa manteniendo en vigor las medidas cuarentenarias dictadas hace meses contra los buques procedentes de puertos de la República del Perú, por existir en Lima casos de enfermedades infecciosas.

INSPECTOR ACUSADO

El jefe local de Sanidad del Limonar en amplio informe dirigido al director del Ramo da cuenta haber sido multado por el juez correccional el inspector a sus órdenes Raimundo Neninger, al que se le acusó de jugador y apuntador de terminales. La acusación la hizo Fabiana Domínguez, la cual también fué sentenciada por el juez.

Con vista de este informe se ha ordenado el inicio de expediente administrativo contra Neninger, el cual, de comprobarse los hechos, será separado de su cargo.

PIDE UNA CERTIFICACION

Se ha ordenado al jefe de Personal, Bienes y Cuentas proceda a extender una certificación solicitada por la señora Salomé Cervantes, haciendo constar que la misma no percibe sueldo, dieta o pensión de la Secretaría de Sanidad. La señora Cervantes reside en Morón, Camagüey.

LOS PRODUCTOS FARMACEUTICOS

El cónsul de la República de El Salvador en la Habana ha solicitado de la Secretaría de Sanidad datos, informes, reglamentos, leyes, decretos, etc. relacionados con la forma empleada por nuestra dependencia sanitaria para la inscripción de productos farmacéuticos.

EL CANCER SE DESARROLLA EN LA OSCURIDAD, DONDE NO LLEGAN LOS RAYOS ACTINICOS DE LA LUZ SOLAR

Un científico americano ha estado dos años estudiando en los ratones el desarrollo del cáncer en relación con la luz. 125 ratones expuestos a la luz no sufrieron cáncer

ST. LOUIS, mayo 8. (INS).—El cáncer, la enfermedad que ha intrigado a los científicos durante muchos años, se desarrolla en la oscuridad. A esta conclusión llega el doctor Major G. Seelig, director del «Bernard Free Skin and Cancer Hospital», quien regresa de un retiro de dos años, consagrados a la investigación del cáncer.

El doctor Seelig basa esta afirmación en que el cáncer puede desarrollarse en la oscuridad «sin el menor rayo de luz», según comprobó durante más de seis meses de experimentos e investigación.

«Los hombres de ciencia convienen en que la luz tiene alguna relación con la causa del cáncer», dijo el doctor Seelig, «pero desconocen cuál es aquélla». Es importante conocer exactamente qué relación hay entre la luz y el cáncer.

«Se ha escrito sobre experimentos para determinar los efectos de la luz sobre el cáncer, pero parece que estos experimentos han sido controlados inadecuadamente. Sin un control adecuado el experimento da una semiprueba o deducción.

«Algunos científicos han desarrollado el cáncer en ratones conservados en cámaras oscuras. Otros los han puesto en cámaras con cristales opacos y otros los han estudiado en cuartos parcialmente oscuros, para determinar los efectos de la luz sobre el cáncer, pero parece que ninguno de ellos controló el experimento para que la luz fuese completamente eliminada. Sin la ausencia total de la luz el experimento no prueba nada.

«Los marinos y campesinos son más susceptibles de contraer el cáncer que cualquier otro individuo. Sus manos están usualmente rojas y tienen parches oscuros de pigmentación, los cuales algunas veces desarrollan el cáncer bajo la piel. Estos son hombres que viven al aire libre, a la luz brillante del sol. Los científicos creen que la luz actínica tiene relación con el desarrollo del cáncer de la piel, pero desconocemos cuál sea.

«Al menos un científico ha ofrecido la teoría de que, debido al avance de la civilización, la exposición a la luz favorece el desarrollo del cáncer en general tanto como el particular de la piel. En los días prehistóricos el hombre estaba vestido con pesadas pieles y cubierto cor abundante pelo. Vivía en cavernas oscuras de modo que la luz fuerte rara vez llegaba a él. Con el avance de la civilización, las modas de los vestidos han cambiado. El aumento del cáncer—según este investigador—es debido al hecho de que los hombres modernos, y especialmente las mujeres, visten con materiales tan ligeros que la luz actúa sobre ellos, causando el cáncer.

«Nosotros deseábamos un sí o un no definitivo como respuesta a esta pregunta: ¿Puede el cáncer desarrollarse en la completa oscuridad sin un rayo de luz actínica? Con este pensamiento comenzamos en agosto último a construir un cuarto oscuro. Encontramos dificultades porque es difícil lograr la absoluta oscuridad.

«La entrada fué hecha en forma de laberinto a través del cual la luz no podía pasar. Las ventanas fueron modificadas en esta forma para permitir la entrada del aire, pero no de luz. Un abanico extractor de aire y un tubo de ventilación, nos causaron un pequeño trastorno, porque una pequeña cantidad de luz se filtraba a su través.

«Finalmente vencimos esta dificultad y el cuarto quedó completamente oscuro. Expusimos placas fotográficas muy sensitivas sin que fueran afectadas por la luz.

«Cuando el cuarto estuvo terminado, obtuvimos 250 ratones, a los cuales se ha dado el mismo tratamiento, siendo todos de la misma edad aproximada y suministrándoseles los mismos alimentos. Abordamos el experimento sin ninguna noción fija.

«Los ratones fueron separados en dos grupos sin discriminación, siendo puestos 125 en jaulas en el cuarto oscuro. Los otros 125 fueron dejados en el cuarto de animales, con la luz ordinaria. La única diferencia entre los dos grupos era que unos estaban en la oscuridad y los otros en la luz.

«Los científicos saben que el alquitrán produce el cáncer. Teníamos un alquitrán muy destilado hecho en la oscuridad y cada día poníamos una gota en la parte posterior del cuello de cada ratón. Esto no causó dolor ni produjo cáncer en la mayoría de los ratones.

«Las constantes aplicaciones de alquitrán han sido hechas a los 250 ratones, desde octubre. El experimento con los 125 ratones en el cuarto oscuro terminó cuando murió el último ratón recientemente.

«Una epidemia de pneumonía causó muchas de las muertes. Algunos murieron por envenenamiento de alquitrán. Otros, de enfermedades comunes a los ratones. En cada ratón muerto se practicó la autopsia y de los 125 hallamos 15 con cáncer.

«La Naturaleza ha contestado nuestra pregunta. El cáncer puede desarrollarse en la oscuridad, sin el menor rayo de luz. De los 125 ratones que permanecieron bajo la luz ordinaria, 90 han muerto de causas naturales. En los 35 restantes no se ha desarrollado definitivamente el cáncer todavía.

«Los ratones son seres de sangre caliente, como el hombre, y su estructura corporal es casi la misma, de modo que los experimentos hechos con ellos pueden aplicarse al hombre. Nuestros ratones no sufrieron nada. Le prodigamos los mejores cuidados. Cuando los pusimos en el cuarto oscuro no esperábamos que en ellos se desarrollara el cáncer.

«El investigador que lanzó la teoría de que la luz causaba el cáncer, pretendió hacernos creer que el moderno descote era el origen del cáncer en el pecho de la mujer. Nuestros experimentos no destruyen la posibilidad de que la luz sea un factor en el desarrollo del cáncer, pero sí comprueban que el cáncer puede desarrollarse y crecer en los ratones perfectamente aislados de la luz.

«Es posible que la luz actínica sea un factor relacionado con el cáncer de la piel, pero nuestros experimentos no abarcan este aspecto

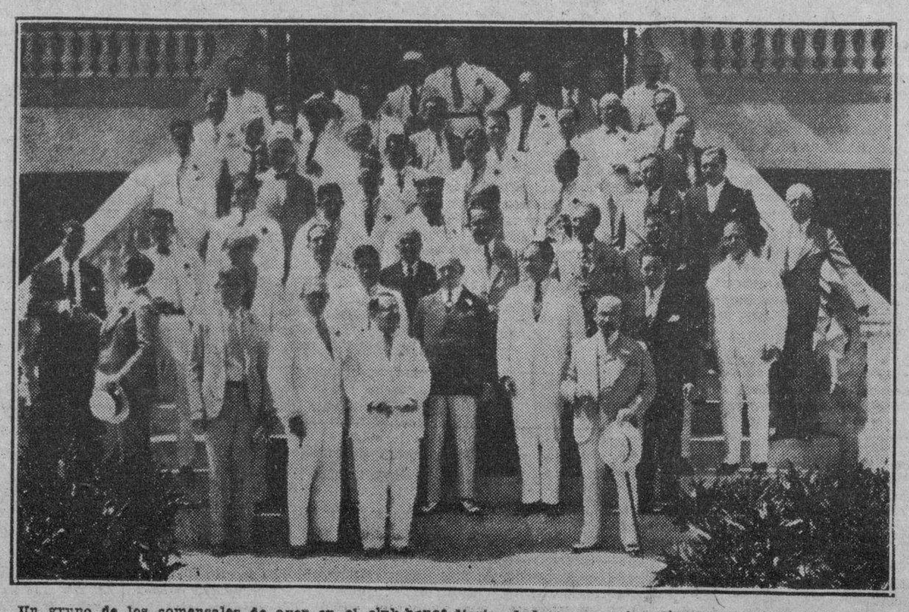

Un grupo de los comensales de ayer en el club-house del Oriental Park en el almuerzo que don Julio Blanco Herrera ofreció a la crónica social y deportiva de los diarios habaneros, a los directores del Club Hípico de Cuba, y a la alta empleomanía y directores técnicos de la gran CERVECERIA LA TROPICAL.

M.E.C.D. 2016

Manifiesto de la Asociación Canaria, explicando la génesis y desarrollo del actual conflicto

ESPERANDO EL NACIMIENTO DE UNA NIÑA VINIERON AL MUNDO AYER SEIS VARONES

Esto ocurrió ayer en el Hospital de Maternidad. La Comisionada del Distrito Central, señora Eulalia Miranda tenía destinada una canastilla para la primera niña que naciera ayer domingo

Publicamos en nuestra anterior edición, que la señora Eulalia Miranda, comisionada al Consejo Deliberativo del Distrito Central, queriendo conmemorar dignamente el Día de las Madres—la nobilísima iniciativa del periodista Víctor Muñoz—había donado una canastilla color rosa, para la primer niña que naciera en el Hospital de Maternidad Elvira Machado, después de las doce de la noche de ayer, segundo domingo de mayo, y antes de comenzar el día de hoy. La gerencia de los almacenes El Encanto, secundando la oferta de la señora Miranda, donó otra canastilla, color azul, para el primer varón que naciera en dicho Hospital, dentro del día de ayer domingo.

Desde el sábado por la noche estaban las dos canastillas en el Hospital de Maternidad de Línea y G. Vedado.

Ayer al mediodía, la señora Eulalia Miranda, después de participar en la ofrenda floral realizada ante el panteón de la Asociación de Reporters, junto a la tumba de Víctor Muñoz, por el Consejo Deliberativo en pleno, jiró una visita al Hospital de Maternidad, para conocer a la niña a quien se le había obsequiado con su canastilla color rosa.

El director del Hospital doctor Loredo y la doctora Pozo, informaron a la distiguida y activa comisionadaü que habían nacido cinco varones y ninguna niña. La canastilla azul de El Encanto correspondió al hijo de la señora Nieves Trondella natural de Cuba. Niño robusto, pesando nueve libras.

Fué homenajeada la señora Miranda, que ostenta el cargo de presidenta de la Comisión de Sanidad del Consejo Deliberativo por el director y personal técnico del Hospital, ocupando lugar preferente en la mesa a la hora de almorzar los médicos, comadronas y enfermeras que estaban de guardia ayer. De esta manera, la señora Miranda esperó a la tarde, para hacer donación personal de su canastilla; mas el aumento de nacimientos fué con otro varón. Quiere decir, que ayer vinieron al mundo en el Hospital de Maternidad, seis varones.

La señora comisionada dispuso que la canastilla rosa sea donada a la primera hembra que nazca en el Hospital, siempre como homenaje al Día de las Madres.

La influencia de la cultura en las reacciones de un gran pueblo

El asesinato de Doumer, que ha causado indignación en todos los pueblos, crea a Francia una situación especialísima por el hecho de haber finalizado sus tareas la 14a. legislatura de la Tercera República, que elegida el 22 y 29 de abril del 1928 se reunió el primero de junio del mismo año, expirando su mandato el 31 de mayo del actual.

Ayer terminaron las elecciones para la renovación del Parlamento, pero como no puede constituirse inmediatamente y por otra parte no puede dilatarse el nombramiento de nuevo jefe del Estado, que no tiene sustituto legal, se planteó un problema que sólo en países de la alta cultura y el puro patriotismo que posee Francia, puede hallar solución sin concitar conflictos políticos de tan magnitud y trascendencia.

El problema estaba en recurrir a los legisladores próximos a cesar, para que elijan presidente de la República, sin que protestasen los partidos que por tener asegurada mayoría en la nueva legislatura, pudieran sacar triunfante un candidato de su agrado. Pero nadie ha opuesto dificultad, entre otras razones, porque en Francia se respeta a eso que llamamos la opinión pública, cuyas sanciones temen los políticos.

En esto y en otras muchas cosas es tan admirable el pueblo francés, como sus gobernantes, que surgen del Parlamento, al cual van verdaderamente ungidos por el voto de sus conciudadanos con una representación popular que de acuerdo con los postulados de la democracia no sufre mixtificación antes, ni o después de los comicios, sino que responde en lo absoluto a la voluntad del electorado, consciente de los deberes y derechos que implica el pleno disfrute de la ciudadanía

Se ha dicho, y no sin razón, que Francia siempre sabe reaccionar de acuerdo con las circunstancias para salvar situaciones difíciles, y que lo hace mejor, mientras mayores sean los peligros que la amenacen. Ello es posible, porque tiene en abundancia hombres notables que la dirijan, y porque tiene, además verdaderos ciudadanos que la asistan con espíritu de sacrificio. Sin acudir al recuerdo de tiempos anormales ni remotos basta citar, para demostrarlo, la actitud de ese pueblo cuando Poincaré fué llamado al poder, y la colaboración que le prestaron los políticos de las más opuestas tendencias a la suya, para que mediante aquella unión nacional desarrollara sus magnos planes de reajuste de cuentas con Alemania, saneamiento de la Hacienda, estabilización de la moneda y vigorización del crédito; tarea brillantemente terminada cuando el 27 de julio de 1929 declinó, acompañado por el respeto de todo el país, la presidencia del Consejo de Ministros, con la misma sencillez que antes la primera magistratura tras haber sacado a su patria triunfante de la guerra

En esta dolorosa oportunidad ha podido apreciarse la serenidad de las autoridades francesas y cómo imponen su propio respeto a la ley al pueblo, aunque éste por justo motivo se excite y sólo de momento llegue a desconocerla para ejercitar acciones moral y jurídicamente inadmisibles.

La natural indignación producida por el vil atentado contra el presidente Doumer, hizo que quienes le circundaban, dejándose dominar por el impulso de castigar al agresor tratasen de lynchario; pero a eso se opuso el jefe de policía que acompañaba a la víctima, arrancando al criminal de las manos de aquellos que quedían despedazarlo. Aun cuando con uno de los disparos había herido a ese funcionario, no se le ocurrió a éste utilizar su arma sino desarmar al agresor primero y después ponerlo en salvo, para entregarlo a la autoridad que debe juzgar y penar el delito. El público iracundo olvidó que existe una institución con 185,000 adherentes que se llama la Liga de los Derechos del Hombre en Francia y que existe también una Administración de Justicia, pero el guardador del orden recordó que su deber era restablecerlo y velar por la vida del delincuente, al igual que por la de cualquier otro individuo, porque sólo un tribunal posee la facultad de disponer la aplicación de la pena de muerte.

Si se establece un paralelo entre esta acción y la que realizó en situación análoga uno de los edecanes del presidente Sánchez Cerro cuando en la iglesia de Miraflores hirió el aprista Melgar al mandatario peruano y al coronel Rodríguez, que también le acompañaba, se podrá apreciar mejor todo lo que por su contenido moral tiene de sugerente.

Según se recordará, la agresión fué repelida a tiros, y dentro del recinto sagrado resultó herido el delincuente, quien logró huir y quedó después detenido y sujeto a la justicia castrense, conjuntamente con Bolaños, Seoane y Olcese, complicados en el atentado sin haber sido coautores materiales del mismo

Bueno es advertir que la conducta del funcionario policíaco francés que detuvo al asesino del lamentado Doumer es común y corriente en Europa. No hace mucho un estudiante italiano atentó en Bruselas contra la vida del príncipe heredero de Italia, y fué reducido a prisión sin innecesaria violencia. Es más, sólo se le condenó a cinco años de encierro, que acaba de cumplir, en tanto que el agresor de Sánchez Cerro y a sus cómplices se les aplicó la pena capital conmutada por la de cadena perpetua gracias a la presión de la opinión pública peruana y de otros países.

Ante el crimen, sea o no político se producen reacciones en todas las sociedades, pero si estas reacciones, por violentas que sean, se justifican, no ocurre lo mismo en cuanto a las que corresponden a las autoridades y sus agentes obligadas o conservar siempre, con mayor motivo en los momentos difíciles, la serenidad al objeto de mantener el imperio de la ley, encuadrándose en ella con perfecto equilibrio.

Y porque en Francia se obra de ese modo, la situación sin precedente que se ha producido con el asesinato del primer mandatario, se resuelve, no al margen de la Constitución, sino reanudando la legislatura que prácticamente terminó, al único efecto de elegir nuevo presidente. Lo que se decida y haga, no adolecerá de falta de sentido jurídico y menos moral, sino que en lo absoluto habrá de responder al bien del Estado y la Nación, y nadie osará impedirlo o simplemente impugnarlo a impulso de pasiones o ambiciones mezquinas e innobles.

Proposición de ley a favor de los políticos

El Dr. Vito M. Candia propone un sueldo de 150 pesos para los miembros de las J. Municipales

El doctor Vito M. Candia, representante conservador por la Provincia de la Habana, siempre en activo aun cuando no es de los que se hacen aparecer en primer término del hemiciclo durante los debates, ha presentado a la Cámara una proposición de ley en favor de los miembros políticos de los Partidos ante las Juntas Municipales Electorales de las Capitales de Provincia.

Este Vito M. Candia, inquieto, nervioso, que trabaja en silencio mientras las sesiones se desenvuelven; que en muy contadas ocasiones usa de la palabra pues prefiere laborar a tejer discursos sin trascendencia; que pertenece al grupo de los que nunca faltan a la Cámara ha encontrado entre sus compañeros un eco de sincera simpatía a su proyecto de ley que viene a resolver una vieja cuestión planteada en justicia por los miembros políticos de los Partidos.

Dice así la proposición del señor Candia:

El cargo de miembro político en las Junta Municipales Electorales, sobre todo en las de capitales de provincia, requiere una dedicación absoluta que impide al que lo desempeña atender otras obligaciones, y como quiera que no es justo que organismos oficiales utilicen servicios personales sin la correspondiente remuneración, que en este caso sería en beneficio de la propia organización, propongo que los referidos miembros políticos de los Partidos ante las Juntas Municipales Electorales de las Capitales de provincia, disfruten de un haber permanente de ciento cincuenta pesos mensuales en la Habana y de cien pesos en las demás capitales cuyo haber abonará el Estado en la misma forma que lo hace con los demás servidores de esos organismos.

Mientras ese gasto no figure en Presupuesto, se autoriza al Ejecutivo para tomarlo de cualquier fondo del Tesoro no afecto expresamente a otra obligación.

LA SEÑORITA AURORA SANCHEZ

Con el fin de pasar unos días junto a sus familiares, salió para Calabazar de Sagua la bella señorita Aurora Sánchez, alumna enfermera del Hospital de Mazorra. Varios familiares y amigos acudieron al andén a despedirla.

LA CRISIS DEL TRAFICO MARITIMO ES CRECIENTE, POR CAUSA DE LA COMPETENCIA Y LOS ARANCELES

La política proteccionista ha reducido el intercambio de productos. Es posible se restablezcan los precios que regían antes de la Guerra. Siguen bajando los pasajes

La gran competencia que en todos los sectores del comercio e industria se registra en el mundo entero, no podía por menos que afectar a los negocios marítimos.

Una verdadera guerra de tarifas, tanto en la carga como en los pasajes, se ha establecido entre las compañías que sostienen tráfico marítimo y que se ven obligadas a dar empleo a los grandes y numerosos buques que se han construido en los últimos años, sin que llegaran a medirse las consecuencias a través de los acontecimientos mundiales.

Algo análogo ocurrió antes de la guerra mundial, allá por el año de 1914. Entonces, como es facil recordar, la competencia logró que se pudiera viajar de nuestro puerto a los del norte de España, por el reducido costo de $16.00 el pasaje de tercera clase.

¿Volverán a registrarse esos hechos? No podría contestarse concretamente a la pregunta, aunque al presente, también puede señalarse que no hay nada que afirme lo contrario.

Una de las nacionalidades más afectadas con la crisis marítima que se registra es la Unión norteamericana, ya que la política observada de proteccionismo a su bandera, ha colocado a las Compañías en condiciones de cubrir itinerarios que, por distintos factores también del momento, no permiten un margen apreciable de utilidades.

Todas las Empresas navieras, como es sabido, han introducido grandes rebajas en el precio de los pasajes, en las rutas inter-americanas y así, por $75.00 puede una persona efectuar un viaje de ida y vuelta, a New York, en clase de turista.

Asimismo, distintas son las medidas adoptadas, con la esperanza de que desaparezca el retraimiento que se nota en los contingentes que todos los años acostumbraban a efectuar su viajes.

Algo análogo a lo que ocurre con el pasaje, sucede con la carga. Pero expertos en los tráficos marítimos, no se ocultan para significar que todo el retraimiento se basa en las grandes dificultades con que hoy se tropieza para el intercambio entre las naciones. Y vaticinan que no está lejano el día en que una mayor compresión internacional cambiará el sistema actual de grandes dificultades para dejar libre desenvolvimiento a las iniciativas individuales.

Adelantadas las obras del nuevo Malecón urbano

Se supone que estarán listas para el 20 de mayo próximo. Se están instalando las farolas

Las obras de calles y parques que realiza la Secretaría de Obras Públicas en la ampliación del Malecón, siguen llevándose a cabo con gran actividad.

Todo el afirmado comprendido entre la unión de la calle O-Reilly hasta el Castillo de la Punta, está terminado, habiéndose comenzado la instalación de las farolas que exornarán el paseo.

También el contén correspondiente al parque, frente al Castillo de la Fuerza, está ya ultimado, al igual que la cimentación de la verja que circundará a aquél.

La Secretaría de Obras Públicas no ha significado nada oficialmente, pero el progreso de las obras citadas hace suponer que estarán terminadas totalmente para el próximo 20 de mayo.

FUNCIONARIO DE HACIENDA

Después de haber practicado investigaciones relacionadas con irregularidades observadas en la Zona Fiscal de aquella ciudad, regresó de Camagüeyl el señor Máximo Gómez Toro, juez instructor de Expediente sde la Secretaría de Hacienda. Lo acompañaba su secretario, señor Luis Valdés Legorburo, inspector de la citada Secretaría.

A PESAR DEL INFORME DE LA COMISION, SE SUPRIMIO EL SERVICIO FACULTATIVO

Hoy vence el plazo dado por la Secretaría de Sanidad a la Asociación para que dote a la quinta nuevamente. Ingresó un nuevo socio enfermo ayer, en grave estado. Informe rendido

MANIFIESTO

QUE EL COMITE EJECUTIVO DE LA ASOCIACION CANARIA DE LA HABANA, DIRIGE A SUS SOCIOS Y ASOCIADAS, AUTORIDADES, PRENSA, SOCIEDADES Y AL PUBLICO EN GENERAL

La «Asociación Canaria de la Habana», con setenta Delegaciones establecidas en el territorio de la República, lleva ya veinte y cinco años de vida pródiga en el ejercicio de conceder a sus asociados cuanto han requerido del servicio de la asistencia sanitaria, base fundamental de su constitución.

Al figurar dignamente en el concierto de las Sociedades Regionales con Sanatorio, prestigió a la Colonia Canaria de Cuba, cuya honradez y proverbial laboriosidad no ha sufrido el menor eclipse hasta el presente a pesar de las violentas alternativas a que se hallan sometidos, en el decurso de su vida terrena, con sus virtudes y con sus defectos, los hombres, las intituciones y los pueblos.

Pero, he aquí que cuando los elementos que a ella pertenecen, unos por deber, otros por el amor que profesan a la Institución que lleva el nombre de la patria de sus mayores y muchos por sincera afinidad con sus nobles principios y humanas finalidades, confiaban en que nada podría acontecer que pudiese perturbar el ritmo de su vida, surge de manera súbita e inesperada una resolución que por lo severa e injusta, repudian todos los sectores de la Asociación Canaria.

No podía pensar el Comité Ejecutivo de esta Colectividad que en correspondencia a la corrección de su proceder y a los medios que puso en práctica para llegar a un acuerdo armónico, y a las facilidades, de todo género, que proporcionó para demostrar la honradez y diafanidad de sus propósitos, se decretase por la entidad representativa de los señores Médicos de la Casa de Salud, la suspensión de sus servicios facultativos a los señores socios y asociadas que se hallan hospitalizados en nuestro Sanatorio.

Esa resolución, severa e injusta y, por consiguiente, la situación inquietante en que se nos coloca frente a la consideración social y pública, la debemos única y exclusivamente a la Federación Médica de Cuba

El Comité Ejecutivo de la Asociación Canaria, al confeccionar su presupuesto para el corriente año de 1932, tuvo que llevar a cabo los reajustes necesarios en los gastos generales, haberes de empleados, supresión de servicios y amortización de plazas, con carácter definitivo, unas, y transitorio otras, a fin de nivelar sus posibles ingresos con los egresos que se dejaban establecidos desde el día primero de enero.

No fué posible obtener, siquiera un pequeño márgen de supéravit para aplicar, en proporciones equitativas, al pago de haberes atrasados y cuentas de plaza, cuyo cobro se venía solicitando, insistentemente, por sus respectivos acreedores. Los sueldos que venían percibiendo los empleados todos de la Casa de Salud, fueron respetados. Se ordenó el cierre de dos Pabellones y declaró excedentes a los Sirvientes y Enfermeros que se hallaban al servicio de los mismos, y a tres médicos, cuya excedencia se aplicó respetándose el derecho de antiguedad

En marcha el Presupuesto acordado pronto hubo de verse que la merma de los Ingresos aconsejaba un inmediato y nuevo reajuste. Nuestros balances acusaban un déficit mensual progresivo que era preciso detener con toda urgencia.

A la vista tenía el Comité Ejecutivo la solución, en parte, de este agobiante problema: cuando el número de nuestros socios fué superior a veinte y siete mil y la enfermería oscilaba entre doscientos cincuenta a trescientos socios hospitalizados, contabamos con veinte y un médicos para su servicio; hoy, que nuestros socios cotizantes no llegan a siete mil, y que nuestro promedio de enfermos es de ciento diez en asistencia diaria, incluyendo treinta asilados, tenemos veinte y cuatro médicos. Lógico era pensar que en este sector podía obtenerse gran parte de la economía que era preciso alcanzar; dado que el nuevo reajuste a establecer no consistía solamente en mantener la supresión de las referidas tres plazas de médicos, sino en reducir el número de facultativos de la Casa de Salud a menos de la mitad de lo que es actualmente, porque en esa proporción no sólo respondería al servicio que requieren los enfermos en asistencia, si no porque la situación económica de la Asociación Canaria permite la erogación que suponen los haberes correspondientes a las plazas en exceso hoy innecesarias.

A esa finalidad no pudo el Comité Ejecutivo dar un solo paso porque la Federación Médica, no conforme con la excedencia de los señores Médicos referidos, persistía en la reposición de los mismos. Se estudió el modo de llegar a una fórmula que conciliase los intereses de ambas partes; se aceptó que una Comisión de Médicos de nuestra Casa de Salud interviniese en las labores administrativas del Comité Ejecutivo; y se consintió que el Cuerpo Facultativo de la Casa de Salud delegase en una Comisión de la Federación Médica de Cuba la autorización que el Comité le había dado para que investigase las operaciones de nuestra Contabilidad social y pudiera llegar a la persuación de que el acuerdo de excedencia de los tres Médicos ya indicados tenía por fundamento único el que se derivaba de la situación económica actual, que no sólo imposibilitaba el pago de haberes atrasados sino el de las mensualidades corrientes, y mucho más el de los que corresponden a las plazas cuya rehabilitación se demandaba.

Tan clara y evidente era (y es) la situación en que el Comité Ejecutivo hacía descansar sus resoluciones al respecto, que la Federación Médica de Cuba, convencida de la veracidad de nuestras declaraciones, no encontró otra recomendación que hacer a esta Junta de Gobierno, para hacer posible la reposición de los tres médicos excedentes, que la de atacar el promedio de costo de la Dieta por alimentación de enfermo, con el fin de que la economía resultante cubriese a satisfacción la escendencia o equivalente de las tres plazas en litigio.

Esta apreciación y sugerencia de la Federación Médica de Cuba fué refutada por el Comité Ejecutivo.

Finalmente, la Federación Médica de Cuba concede el perentorio plazo de cuarenta y ocho horas, que venció a las dos de la tarde del viernes seis del corriente mes de mayo, para que la Asociación Canaria repusiera en sus cargos a los ya repetidos tres médicos excedentes, contestándosele por el Comité Ejecutivo en el sentido de que lamentaba profundamente verse imposibilitado de acceder a su demanda por las explicaciones reiteradamente hechas al efecto.

La Federación Médica de Cuba corona el proceso de este debatido asunto, que tuvo su inicio el día treinta del pasado mes de diciembre, con la supresión de los servicios médicos a los hospitalizados en nuestra Casa de Salud; recurso extremo, injusto y sin piedad, no sólo por el efecto impresionante que causa en la moral del socio enfermo y desvalido, sino en el ánimo del conglomerado social, sereno y confiado en que la benéfica Institución a que pertenece sólo podría ser perturbada, y tal vez conmovida en sus cimientos, por los embates de la aguda crisis económica que la agobia en estos instantes, pero nunca porque una Institución de profesionales, de hombres conscientes, pudiera adoptar una resolución drástica y tan inoportuna que resulta, a sabiendas, atentatoria a la vida misma de la Institución.

ASAMBLEA DE SOCIOS Y ASOCIADAS

Con motivo del conflicto que ha surgido por efecto de la disposición de la Federación Médica de Cuba suprimiendo los servicios médicos en la Casa de Salud «Nuestra Señora de la Candelaria», los señores socios y asociadas de esta Institución se reunirán en la noche de hoy en Asamblea General para conocer de viva voz y en detalle la información que ha de rendir el Comité Ejecutivo, correspondiendo así a la citación especial que se les ha dirigido con la debida oportunidad.

Continuando su sesión de carácter permanente con objeto de propiciar todos los esfuerzos para llegar a una solución del conflicto que la Asociación Canaria confronta, en la actualidad, con la Federación Médica, ayer por la mañana se reunieron en su Sanatorio los siguientes miembros de la Comisión Ejecutiva y Sección de Sanidad:

Presidente, doctor Miguel Angel Díaz; el señor Pedro Delgado, presidente de la Sección de Sanidad; Antonio Betancourt, presidente de la Sección de Propaganda; Antonio Ortega, presidente de Fomento; Juan Gil, tesorero; los señores Navarrete de Córdova, Luis Salazar, Agustín Salazar, Pablo González, Juan Guerra, Abelardo Pérez Paz, Agustín Jaén, Roque Hernández y otros señores miembros de las distintas Secciones y del Ejecutivo.

Señores que no tomaron acuerdo alguno porque el conflicto seguía en las mismas condiciones en que se encontraba el sábado a última hora.

Por la tarde los mismos señores celebraron una sesión en la que, después de cambiar impresiones respecto a la situación planteada, acordaron citar a los asociados para una gran Asamblea, que tendrá lugar hoy, en los salones sociales, a las ocho y media de la noche, a quienes darán cuenta de todo lo que ocurre respecto al grave problema de actualidad.

LA VISITA DIARIA

Por la mañana, a la hora de costumbre, los médicos internos, los cuatro únicos que han quedado prestando servicios en los pabellones del Sanatorio, giraron su visita reglamentaria a los enfermos.

SEIS ALTAS

Por encontrarse ya completamente repuestos de sus enfermedades, ayer abandonaron la Casa de Salud de la Asociación Canaria, seis socios, dados de alta de manera reglamentaria por los doctores que venían atendiéndoles.

UN INGRESO

Por considerarlo caso urgente, ayer ingresó en el mismo sanatorio el socio de la Habana Alberto Rodríguez Díaz, que quedó en observación por si se hiciera necesario proceder a la operación quirúrgica, si así lo requiriera su estado, caso de agravarse.

LOS DOCTORES MARTIN ESCUDERO Y TAUZA

En horas de la mañana volvieron al Sanatorio citado los representantes del jefe local de Sanidad de la Habana, doctores Martín Escudero y Valdés Tauza, quienes procedieron a levantar un acta, haciendo constar que los servicios de aquel Sanatorio seguían indotados, y concediendo un nuevo plazo de veinticuatro horas para su dotación, plazo que termina hoy, lunes, a las doce meridiano. Todo lo demás continuaba funcionando en estado normal.

RENDIDO EL INFORME

La comisión designada por la Federación Médica para examinar los libros de la Asociación Canaria, rindió ayer su Informe, en el que declara que los libros están en estado perfecto, pues en ellos constan todos los gastos debidamente aclarados; que los gastos no eran superfluos ni que contra ellos se podía exigir y establecer ninguna economía; que le parecía algo excesiva la cuota en cuanto a la dieta alimenticia, resultando esta dieta de treinta centavos por cada enfermo, tomando como tipo mínimo el standard de la clínica «Francisco María Fernández», en donde dicha dieta alcanza un promedio de trece centavos por cada enfermo.

HABLA EL PRESIDENTE

Departiendo con el presidente de la Asociación Canaria, nos habló de la dieta significándonos que, ciertamente, es de treinta y ocho centavos, pero que subía a esta cantidad, porque en ella se englobaba la dieta correspondiente a los empleados y sirvientes que laboran en el Sanatorio, cuyo renglón carece de importancia.

También nos hizo el doctor Miguel Angel Díaz algunas declaraciones más en las que se refiere al conflicto y sus motivos. Nos dijo que la Federación no tiene en cuenta detalles como los siguientes: En el Sanatorio, como enfermos de la vista, no existe más que un ciego, y sin embargo, tiene un oculista: en cirugía mayor, apenas se realizan operaciones, y tiene un cirujano, un anestesista, dos ayudantes, un auxiliar, una enfermera y los enfermeros correspondientes. Con la reducción de socios que ha sufrido sin que puedan ser sustituidos, unos 120 enfermos atendidos por veintisiete médicos con crecidos sueldos, cuadruplicados en ocasiones a los que perciben los que sirven al Estado, puede afirmarse que la nómina del personal facultativo no puede sos enerla esta institución, y que al reajuste hecho, aun tendrá que hacer otro de mayor importancia, toda vez que el Sanatorio ya cuenta con más empleados que enfermos, necesarios para las atenciones de aquella Casa de Salud.

He ahí el por qué resultaban algunos servicios costosos y el por qué la Asociación tuvo que hacer economías, que lamentaron todos sus asociados y sus hombres dirigentes.

El exRey Alfonso en el destierro

LA VIDA DIARIA DE LOS BORBONES

Alfonso charlando con campeones franceses de tennis en los courts del Hotel Savoy, en Fontainebleau.

El ex-rey Alfonso en una partida de caza.

(II)

Lleguémonos al hotel Savoy de Fontainebleau para lanzar una ojeada, quizá indiscreta, sobre la vida cotidiana del ex rey Alfonso y de su familia.

Después del desayuno hallaremos a los reales proscriptos atareados con la correspondencia matinal. Los secretarios de Alfonso distribuyen las cartas en diversos montoncillos, y después de que cada miembro de la familia ha recibido su correspondencia particular, Alfonso se consagra a su correspondencia de negocios, que es generalmente muy extensa, la valija real viene siempre muy cargada, y encierra a veces muy extrañas misivas. Las amenazas de muerte se repiten con monotona regularidad a través de los años, porque siempre hay en el mundo muchos fanáticos que abrigan fantásticos resentimientos contra las personas notables. A veces se ve muy clara la mano de labriegos sin educación, en las ofensivas y mal escritas epístolas que ostentan calaveras, dagas u otros signos fatídicos dibujados sobre el papel. Otras veces las escriben gentes cultas, pero mentalmente desequilibradas que se han dedicado a ser constantes enemigos de las testas coronadas.

Las peticiones llegan por centenares en cada valija, desde las solicitud de diversas sociedades e instituciones meritísimas hasta los lastimosos llamamientos de los hambrientos y de los sin-trabajo. Son cuidadosamente examinadas y atendidas. Para muchos sería una enorme sorpresa conocer la cantidad que gasta al año Alfonso en actos filantrópicos, pues es un rey muy generoso.

Una vez que se ha dispuesto de la correspondencia y los secretarios se hallan atareados contestándola, Alfonso dedica una hora a hacer ejercicio; pero los deportes que ocupaban antes lugar tan importante en la vida del rey de España no desempeñan tan preponderante papel en su existencia de desterrado. Aún no hace mucho que Alfonso jugaba aún todos los días varios 'rounds' de golf, se deleitaba en el ardor y vivacidad de una intensa partida de polo, quemaba las carreteras en sus soberbias máquinas, cazaba y pugaba al tennis, casi casi tan bien como el campeón entre la realeza: el rey Gustavo de Suecia. Hoy en día se contenta con asistir a las partidas de golf y de tennis de sus hijas. Las dos infantas, Beatriz y María Cristina, son golfistas excelentes, y aun mejores jugadoras de tennis, que no pierden oportunidad de mejorar su juego ejercitándose con los grandes campeones. Como quiera que las reuniones deportivas son frecuentes en Fontainebleau, las dos jóvenes han jugado con Cochet, el campeón del mundo, y con casi todos los mejores jugadores ingleses y del resto de Europa.

Cierto es que los asuntos de Estado no turban ya la tranquilidad del Rey; pero, en cambio, tiene nuevas preocupaciones: problemas de negocios. Alfonso XIII se ha transformado en un hombre de negocios al frente de una fortuna de diez millones de dólares, y toma muy en serio este nuevo cargo. La mayor parte de su respetable fortuna está colocada en empresas industriales, que el rey gusta de vigilar muy de cerca. Es un prudente negociante, y aunque escucha los consejos de los expertos, gusta de actuar según su criterio personal. Con frecuencia se traslada a diversos países, con objeto de apreciar directamente las condiciones financieras que en ellos prevalezcan, y de supervisar personalmente las inversiones realizadas.

Hoy en día, Su Majestad es económico. Antes no viajaban nunca sino en tren especial. Pero entonces era el Estado español el que pagaba. Y ahora, como su bolsillo sería el encargado de proveer a tales gastos extraordinarios, Alfonso se limita a reservar un compartimento que comparte con su mayordomo, el duque de Miranda, y su primer secretario, quienes lo acompañan en todos sus viajes.

Aunque la familia real no se siente verdaderamente cómoda en el hotel de Fontainebleau, no se apresura a adquirir ningún castillo como morada más permanente. Varias veces han corrido rumores de compra, pero nunca se han visto confirmados, y siempre se creía que Alfonso XIII compraría el Castillo de Gouvier en 18 millones de francos, pero a última hora Su Majestad abandonó este proyecto, por no querer invertir una suma tan importante en propiedades inmuebles. Además, uno de los íntimos del Rey ha revelado que Su Majestad no intenta elegir ninguna residencia de carácter permanente, pues considera la emigración de los Borbones como algo estrictamente transitorio, y quiere recalcar esta opinión viviendo en un hotel.

En las habitaciones del hotel de Fontainebleau, sigue su curso la ceremoniosa vida de la corte española, aunque en más modesta escala. En el gran comedor no aparecen los mozos del hotel, sino los lacayos uniformados al estilo de la corte de Madrid, y todas las noches la comida se sirve con la misma pompa tradicional de antaño. Por muy intensas que sean las atracciones que ofrezca la tarde, todo miembro de la familia real ha de estar presente a la hora de la comida, porque "tal es la voluntad del Rey."

Después de comer, la familia real y sus invitados permanecen juntos algún rato, y la etiqueta se suaviza un tanto. La reina juega Mah-Jong, —su juego favorito—si logra conseguir algunos contrarios. Los jóvenes, lo mismo que el rey, prefieren el bridge, que forma parte de la orden del día en aquel asilo de desterrados.

Los domingos, el capellán de la Corte, el R. P. don Uriza, celebra la misa en un salón del hotel que ha sido convertido en oratorio. Nadie puede excusarse de asistir a esta ceremonia: ni los miembros de la familia real, ni los aristócratas que han acompañando a su rey en el destierro, ni la servidumbre. Alfonso XIII mismo se asegura de que todos estén presentes.

Salvo en lo que se refiere a la misa dominical y a la cotidiana comida de gran ceremonia, los miembros de la familia real quedan en libertad de satisfacer durante el día sus caprichos personales. La reina lee muchos libros; y se dedica a su diversión favorita: ir de tiendas. Acompañada de sus hijas o de una dama de la corte, visita casi diariamente las tiendas chic de la Rue de la Paix, y también se la ve con frecuencia en los modestos establecimientos de Fontainebleau.

Al principio, los dueños y dependientes de las tiendecillas se llenaban de temeroso respeto y embarazo al verse ante la real señora. ¿Cómo dirigirse a personas reales a quienes ya no se considera como de la realeza? ¿Estaría bien murmurar algunas frases de condolencia? ¿O sería acaso mejor doblar la rodilla? La reina fué quien resolvió el problema, comportándose sencillamente como cualquiera otra señora que va de tiendas. "Buenos días", dice sonriendo, al entrar, y en seguida pide cuanto necesita. Y mientras el tendero se apresura a empaquetar la mercancía, la ex reina Victoria, con curiosidad verdaderamente femenina, recorre la tienda, deteniéndose aquí y allí ante naderías que le llaman la atención, por útiles o por graciosamente bellas.

Una vez entró en una tiendecilla a comprar algunas postales con vistas de Fonteinebleau. El dependiente sacó varios albumes llenos de vistas y de fotografías de todas clases, y la reina comenzó a volver las páginas a la vez que escogía algunas postales, haciendo breves comentarios. De pronto cesó de hablar, y al observarla el comerciante, vió que la real señora se había quedado mirando fijamente una fotografía, en tanto que los ojos se le llenaban súbitamente de lágrimas: era un retrato de la Reina Victoria y del Rey Alfonso de España, tomada el día de su casamiento.

(Mañana: Tercero y último artículo: "Alfonso, el hombre")

Un lesionado al incendiarse anoche un auto

Al acudir uno en auxilio de su compañero también se quemó. Un individuo se cayó en el baño

En la esquina de Pajarito y Llinás, se incendió anoche un camión que estaban arreglando los señores Manuel Echevarría Castellanos, de 19 años y Luis Quintana Contreras, de 29 años y ambos vecinos de Pajarito, letra H.

El hecho lo motivó el que Manuel para ver mejor encendiera un fósforo inflamándose el carburador del vehículo y produciendo el fuego.

Quintana al advertir las llamas trató de apagarlas, ocasionándose graves quemaduras diseminadas por ambos pies, siendo asistido en el Hospital Municipal.

El material de extinción de incendios, de Corrales, acudió sofocando en breves instantes las llamas.

CAYO EN EL BAÑO

Juan González Peña, de 46 años, vecino de Céspedes 7 y accidentalmente en Dragones 9, fué asistido en el Hospital Municipal, de graves contusiones por el cuerpo y de la fractura del brazo derecho, que se produjo al caerse en el baño.

DOS DE LAS LESIONADAS EN GUANABACOA TRAIDAS AL HOSPITAL MUNICIPAL

Anoche ingresaron en el Hospital Municipal, procedente de Guanabacoa, Dinorah Linares Iñiguez, de 23 años y Angela Agaro, de 16 años y vecinas de Fábrica y Compromiso, en Luyanó, que la tarde del sábado, resultaron con heridas graves al ocurrir un choque en el pueblo de Guanabacoa, entre el automóvil en que se dirigían a la playa de Guanabo y un ómnibus.

Como recordarán nuestros lectores, en este suceso resultaron lesionadas doce personas, entre las que se encuentra las arriba mencionadas y Carmen González, que falleció ayer a consecuencia de las gravísimas heridas recibidas.

Con tal motivo, el juez de instrucción de Guanabacoa, doctor Morejón, remitió un telegrama al señor juez de guardia nocturna, a fin de que dispusiera en la mañana de hoy la autopsia del cadáver de Carmen González.

EN INVESTIGACIONES JUDICIALES

Ayer por la mañana salió para Las Cañas, Pinar del Río, el subinspector de la Policía Judicial, Mariano Torrens, con el fin de practicar investigaciones en aquel lugar relacionadas con un robo ocurrido en esta capital.

EL TENIENTE CORONEL HERIBERTO HERNANDEZ

En el tren directo salió para Santa Clara el teniente coronel Heriberto Hernández, perteneciente al Estado Mayor del Ejército Nacional.

M.E.C.D. 2016

EL GATO NEGRO

CACHEIRO Y HERMANO

Créalo o no lo crea, un GALLO TAPADO de EL GATO NEGRO le dará a Ud. los $50.000 del GORDO

El 2o. Premio fué vendido ayer por EL GATO NEGRO: -- 4.073 -- $10.000, además de otros Premios

ALGUNOS de los números que tenemos a la venta para el próximo sorteo de Mayo 15:

Entero: $14. Se atenderán pedidos del interior. Añada franqueo: 28 cts. entero, 13 cts. la hoja.

13	739	1459	3013	4789	5311	7202	8692	10596	11254	13026	14828
35	852	1616	3034	4825	6575	7240	8763	10696	11413	13211	14876
69	999	2660	3150	4964	6693	7358	9006	10837	12623	13314	14898
84	1013	2857	3215	5032	6724	7414	9028	10855	12780	13385	....
96	1032	2888	3288	5118	6888	8507	9330	10988	12791	13425	.....
576	1136	2892	4680	5142	6894	8576	9346	11019	12851	14655	.....
653	1313	2905	4771	5284	7005	8662	9764	11203	12869	14790	.....

Pagamos cheques del Gobierno sin descuento. Cambio de monedas extranjeras.

CASA CENTRAL: Obispo 65. Telfs. A-0000 y A-7780. — SUCURSALES: Obispo y Aguiar. Telf. M-4017 GALIANO Y ZANJA: A-9298

REGLANAS

PETICION DE MANO

Hecha fué, el pasado viernes.

Trátase de la gentil y bella señorita Lydia Rodríguez y el joven José Antonio Sosa.

Muchas han sido las felicitaciones que, con tal motivo, han recibido los nuevos novios.

Para ellos van, con éstas líneas, mi enhorabuena.

Muy afectuosa.

ENFERMA

Una muy simpática y bella señorita.

Casimira Fernández.

Encuéntrase desde hace días padeciendo de un estado grippal.

Muchas son las amistades de la gentil Casimira que diariamente se interesan por su salud.

El cronista desea a tan atenta amiguita, un pronto y total restablemiento.

SENTIDA MUERTE

La de un caballero altamente estimado en nuestros círculos sociales Juan Martín de la Torre.

Murió el jueves

Rodeado del cariño de sus familiares y amigos.

Su entierro constituyó una gran manifestación de dolor

Para su viuda, la respetable señora Amalia Rivero, su hija, la distinguida señora de la Torre de Ruiz, y demás familiares, van consignados en estas líneas, mi pésame.

Muy sentido.

HOGAR FELIZ

El de un apreciado matrimonio.

Que cuenta con innúmeras simpatías en el seno de nuestra sociedad.

Me refiero al de los esposos Ana María Fernández y Fernando García

Quienes ven colmada su felicidad con el advenimiento de una linda niña.

La segunda.

De su feliz unión.

Mi felicitación para los padres

Para la nueva reglanita, un beso.

NICOLAS BERGERY

Caballeroso y buen amigo.

Encuéntrase enfermo, desde hace días.

Muchos son a interesarse por su salud.

La que mejora por día.

Un pronto destablecimiento.

Deseo a tan apreciado amigo y vecino.

CUMPLEAÑOS

Lo celebró en el día de ayer.

Una dama para quién el cronista tiene todo sus afectos y simpatías.

Josefina Suárez de Hernández.

Que haya tenido un día feliz.

Son mis deseos.

NOTA DE DOLOR

No es otra.

Que la muerte del respetable vecino señor Ignacio Iglesias, ocurrida en la pasada semana.

Para su viuda la señora Inés Martorells, hijos y demás familiares, mi pésame.

Paz a sus restos.

OPERADA

En la Policlínica Nacional

Lo ha sido una muy gentil y simpática señorita:

Raquel Rich.

Operación de apendicitis felizmente practicada por el inteligente y conocido cirujano doctor Eduardo Elezigui.

Satisfactorio y rápido es su restablecimiento.

¡Enhorabuena!

EL BAILE DEL SABADO

En el Casino Español.

Fué un verdadero éxito.

Bellamente engalanado lucían los salones.

Florez, luz y perfume.

Eran sus características.

Amenizada fué esta fiesta bailable por la orquesta de Neno González.

Y el sexteto «Munamar».

Los que tuvieron necesidad de reprisar la mayoría de las piezas.

Numerosas las damas y damitas que asistieron a este nuevo éxito del Casino.

Algunos nombres anotamos.

Sea el primero el de una elegante y bella señora:

Sabina González de Quintana.

María Gómez de Valdés, Ramona Domínguez de Barrios, Luisa Vicetto Vda de Lladó.

Milagros González de Picó; Carlota Díaz de González, Carmen Rodríguez de González.

La bella Ondina Pérez de Rodríguez

Carmen García de García, Isabel Arnau de Regalado, Herminia González de Rodríguez.

Carmita Ramírez de Pérez.

Señoritas:

Un primer nombre.

El de la bella Nena Pérez Ramírez, gentil prometida de mi buen amigo Gregorio Acebo.

Clarita Felipe, Zenaida Pérez, Aida y Eulalia Hernández, Lilia Angelo, Blanca Nieves Castellanos.

Corina Fundora, María del Carmen Morales, Alejandrina Salas, Josefina Rich.

La encantadora Alejandrina Bosch

Tita Vilá, Rosalina Cicilia, Dolores Delgado, Igna y Electra González.

La monísima María Rodríguez.

Evangelina Morales, Celestina Delgado, Cusa e Isabelita Martín, Ana María Molina, Dolores y Cármen Gonzalez.

Alberta Torres, Angelita Montero, María Morales, María Teresa Luna

La simpática América González.

Rosalina Gómez, Lolita GoGnzález, Cándida Delgado. Juana Olmo, Arecip Escardón, Carolina Vicetto.

Caridad Torres, Rita Picayo, Eladia Verti, Carmelina y Delia Pila, Edelmira Pérez.

Teté Rodríguez, Aida Richs, Pura García, Paquita Rodríguez, Modesta Torres, Eva Martínez.

Belarmina Hernández, Dora Martinez, Filomena Gómez, Francisca Vera, Gloria Alvarez.

María Luisa Negret, Francisca López, Adela Mir, Rosana Cruz, Nena Fernández.

La gentil Carmita Sánchez.

María Pérez, Rosa Fernández, Tete García.

Hasta las cuatro de la madrugada duró la alegría y entusiasmo de esta inolvidable fiesta.

De la que se anotan un gran éxito sus organizadores.

Mis estimados amigos Félix García y Antonio Martínez.

A quienes envío mi felicitación. Justificadísima.

NUEVA DIRECTIVA

De la Asociación Ex-alumnos de las Escuelas dos.

Llevada a cabo el pasado jueves.

En el Casino Español.

He aquí la relación de los nuevos directivos:

Presidente José Fernández. Vice José Arglés.

Secretario, Antonio M. Hernández Vice secretario Juan D. Scott.

Tesorero Carlos González, vce tesorero Julio Marín.

Director Manuel Fernández. Vice director David Pérez.

Contador Castor Díaz. Vice contador, Miguel A. Alba.

Secretario de correspondencia: Menuel Fumero.

Vice secretario Armando Ginesta.

Sección de Propaganda: Presidente Heriberto García. Vice, Alberto Rodríguez.

Sección de Sport, Presidente Vicente Fernández Zayas.

Vice, Carlos Bergery.

VOCALES

Alejo Rabelo, Rafael Rabelo, Rogelio Díaz Castor Díaz, Justo Lledó, Herminio Gálvez.

Exitos mil.

Deseo a los nuevos dirigentes de los Ex-Alumnos de la Escuela número dos

EL VEINTE DE MAYO

Señalado es ese día.

Para el baile de las flores del Casino Español.

Tocará la Orquesta de Romeu.

Y el sexteto «Los Invasores».

Por días aumenta el entusiasmo.

Para asistir a este gran baile.

Que describiré, oportunamente.

Alejandro PEREZ.

Orbe

sale

los martes

DISTRITO CENTRAL DE LA HABANA

DEPARTAMENTO DE ADMON. DE IMPUESTOS

AVISO

INDUSTRIA Y COMERCIO (Tarifas 1a., 2a. y 3a.)

4o. TRIMESTRE DE 1931 A 1932

Se hace saber a los contribuyentes por el concepto expresado, que pueden acudir a satisfacer sus respectivas cuotas, sin recargo alguno, a las oficinas recaudadoras de este Distrito, situadas en los bajos de la Casa de la Administración Distrital, calle de MERCADERES entre PI Y MARGALL y PRESIDENTE ZAYAS, todos los días hábiles, desde el día 2 del entrante mes de Mayo, hasta el 31 inclusive del propio mes, y durante las horas comprendidas entre las 8 a. m. y las 12½ p. m. con excepción de los sábados en que la recaudación se verificará de 8 a 11 de la mañana.

Se advierte a los señores contribuyentes que para efectuar sus pagos deberán presentar en la TAQUILLA No. 13, el último recibo que hayan satisfecho, y que de no hacerlo dentro del plazo señalado, incurrirán en el recargo del 10 por 100 y se les seguirá el cobro por la vía ejecutiva de apremio, conforme al procedimiento establecido en la Ley de Impuestos Municipales.

La Habana, 22 de abril de 1932.

José Izquierdo Juliá, Alcalde del Distrito Central.

¢5 NO MAS DE HIELO SERPENTIN CIRCULAR HIGIENICO PATENT. 9554

NEVERAS STERLING

MATANCERAS

GRAN EVENTO NAUTICO

En nuestra bahía.

Acordadas han sido en definitiva las regatas por el Campeonato de Cuba, de star class, para los días veinte, veintiuno y veintidos del corriente mayo.

En una junta celebrada el pasado sábado en Matanzas Tennis Club, quedó acordado el programa y cuanto se relaciona con esas importantes justas.

Asistieron a dicha junta, llegados de la Habana, momentos antes, los señores Rafael Posso, Manolo Rasco, César Fuentes y nuestro Guillermo Pí el leído Cronista de Sports de estas páginas del DIARIO DE LA MARINA.

Otras personalidades en la reunión.

El presidente del Liceo doctor Antonio J. Font Tió, el presidente del Ayuntamiento Ricardo Campanería. el distinguido clubmen Antonio Botet y el que estas líneas escribe.

De las señoras del Tennis, allí estaban Bertha Beracierto de Amezaga y Herminia Oliva de Uriarte, Mercedes Hernández de Hernández, Amparo Arña de Botet, Ana Rosa Estorina de Urquiza, Mima Domínguez de Luque, y las señoritas Marina Puig, lac activa Secretaria, Nena Urquiza, Bertila Haedo, Marinita Alfonso Enma Moré, y la señora de Arche, Corita Estrada.

Tendrán efecto las regatas, la primera el veinte de mayo a las diez de la mañana, la segunda el veintiuno a las tres y media de la tarde y la tercera el veintidos como la primera, a las diez a. m.

Los yatchs que han de optar por el hermoso trofeo donado por el Club de Cienfuegos, enarbolarán las banderas del Habana Yacht Club del Miramar y del Almendares.

Está ya en poder del Matanzas Tennis Club, la hermosísima Copa, que podrán admirar los matanceros en las vitrinas de la «Oriental» en Independencia y Zaragoza.

Grandes fiestas sociales tendrán efecto en esos días.

Dará un baile el Tennis, en la noche del veinte y otro el Liceo, en la del veintiuno que es sábado.

El domingo se bailará también desde que comiencen las regatas.

Se ha formado un Comité organizador de estas fiestas, que lo presiden la señora Berta Beracierto de Amezaga y el doctor Antonio Font Tió, como Presidentes del Liceo y el Tennis.

Funje el cronista de secretario.

Y damas en numeroso grupo complétanlo. Daré sus nombres en próximas «Matanceras».

Los yachts que compitan por la Copa Cienfuegos harán un recorrido en triángulo, que se iniciará frente al Tennis, siguiendo hasta la Armour y después hacia Dubrocq para volver a su punto de partida.

Estará integrado el jurado por el comandante Alberto de Carricarte, el doctor Antonio Botet, el doctor Miguel A. Rivas, el doctor Octavio Pagés, el coronel Guillermo Schweyer, Juan Pardo Suárez, Octavio Serra y Rafael Posso.

Terminada la regata del domingo, la última, se hará entrega al ganador de la magnífica Copa de Plata, así como medallas de oro al patrón y al grumete del yacht triunfador.

Será la Presidente del Tennis, la que ponga en manos de esos sportmen sus respectivos premios.

Los cronistas de sports de los diarios habaneros que serán invitados a la justa integrarán también el jurado.

El interés que ha despertado este evento que tiene caracter nacional, y que se celebra por primera vez en nuestra hermosa rada, tradúcese en el entusiasmo que existe entre nuestra juventud para las lucidas fiestas.

Vendrán ese día por carretera infinitas familias tanto habaneras, como de nuestra colonia en la capital. muchas de ellas, asociadas al Miramar Yacht Club.

Y de Cárdenas, y de Cienfuegos hay anuncios también de numerosas visitas.

De todo ello iremos dando cuenta a medida que se acerca ese evento, Guillermo Pí, desde sus leídas planas, yo desde estas diarias correspondencias.

Y ya que he mencionado a nuestro brillante cronista sportivo, diré que se debe en gran parte a él, a sus nunca entibiados entusiasmos, el acuerdo de celebrar en Matanzas, las regatas de Star Class.

Como debiéronse a él también y así consta en placa conmemorativa en el Club Náutico de Varadero, el auge que tomaron esas justas de la Playa Azul, por la que laboró siempre con tanto ahinco y tanto amor

EMILIO ALFONSO

Descansa ya en paz.

En la tarde del sábado dejó de existir en la capital, donde residía actualmente el Consejero Provincial por Matanzas señor Emilio Alfonso.

Cuantos esfuerzos hizo la ciencia por salvarlo, quedaron frustrados, cumpliéndose así sus deseos de abandonar este mundo, en el que aparentemente todo parecía sonreirle.

El señor Alfonso asociado al señor Campanería, en aqellos años de la abundancia del veinte, se retiró de Matanzas con un saneado capital y se instaló en la Habana, donde tampoco le fué adversa la fortuna.

Traído su cadáver a esta ciudad recibió cristiana sepultura en la Necrópolis de San Carlos.

Para sus familiares todos mi pésame más sentido.

RUMBO A VARADERO

En delicioso week-end.

Pasaron así por Matanzas el sábado, los esposos Meyer-Sarrá, cuyas bodas celebradas en la Habana últimamente, quedaron catalogadas como el acontecimiento social más resonante de este año 1932.

Se impone Varadero ya.

Y unos al Náutico, otros al Miramar Boarding House, otros al Cabaret Playa Azul de Enriquito Lirriá, son infinitos los que todos los sábados toman el central para gozar del espectáculo único, deslumbrante de aquella playa.

NOTA DE PESAME

A la familia Vallee.

Que llora en estos momentos el fallecimiento del respetabilísimo caballero don Felipe Valle, tronco de una de las más antiguas y prestigiosas familias de esta sociedad.

Falleció en Bejucal Valleé.

Donde en compañía de sus hijos, los esposos Vallee-Boissier había fijado su residencia últimamente.

Ejerce también allí la medicina otro de los vástagos del noble caballero.

Para el que como a María Teresa y a Felipe, y a sus otros hijos y nietos, va mi sentidísima condolencia en estas líneas.

EN EL ASILO DE ANCIANOS

Gran día ayer.

Fué de regocijo y de contento para los pobres ancianitos que acogidos al amor de las hermanas de la Caridad, viven sus últimos años, en la dulce paz de aquella santa casa.

Después de los brillantes oficios religiosos celebrados en la Capillita de la Virgen de los Desamparados, se les sirvió un almuerzo, obsequiándose con las chucherías que almas caritativas hasta ellos hicieran llegar.

Recibieron después visitas durante todo el día.

Y al atardecer adquiría de nuevo. terminadas las fiestas, el Hospicio. el melancólico aspecto, que a todos nos mueve a la piedad al auxilio a tanta infelicidad.

LA VIUDITA DE PARRA

Nena Zabala.

Abandonó Matanzas el jueves para pasar una temporada junto a su padre. nuestro viejo amigo don Lorenzo Zabala.

En el hotel Isla de Cuba, en el apartamento en que reside en la capital el propietario del París matancero, pasará Nena dos semanas.

Estará de vuelta en vísperas del veinte.

Para personalmente atender a los infinitos huéspedes que tendrá esos días de tan brillantes fiestas en la Playa.

LA FAMILIA CABARROCAS

De nuevo a la Habana.

Trasladan hoy su residencia para la capital, los esposos Lolita Rodríguez y Juan Luis Cabarrocas. que con sus hijas, vinieran no ha mucho a residir en la Playa.

Dejan la hermosa quinta de la viuda de Valera para instalarse en un coqueto chalet del Vedado.

Tengo encargo de los esposos Cabarrocas-Rodríguez y de su hija la bellísima Carmita de despedirlo de sus amistades.

LA SEÑORITA NAVARRO

Una gentil oriental.

Se encuentran en Matanzas, en la residencia de su hermano el teniente Navarro, pasando muy gratos días.

De agasajo en agasajo se desliza la temporada matancera de la señorita Navarro.

Paseos y excursiones en su honor vienen organizándose por matrimonio de aquella barriada versallesca, de la que son alma, los simpáticos matrimonios Lolita González y Florencio Calderón, Nina Lovio y José V. Angulo.

Visitaron ayer el barco japonés surto en puerto.

Donde tuvo efecto un five o-clock tea.

MACHIN & WALL COMPANY ESTABLECIDOS EN 1890 RICLA 8 HABANA

COMO una completa organización comercial, ofrecemos las ventajas de nuestros amplios recursos y la experiencia de nuestros años en el ramo de ferretería accesorios para Ingenios e implementos agrícolas.

Estamos ofreciendo arados aporcadores todo de acero, para tabaco y frutos menores de los siguientes tamaños:

Pony-Reja de 7,,—Pesa 72 lbs.
A. O.— „ de 8,,— „ 75 „
B. O.— „ de 9,,— „ 80 „
C. O.— „ de 10,,— „ 92 „

y el arado rompedor especial para el cultivo de la caña

No. 59 con reja de 7,,
No. 60 con reja de 9,,
No. 61 con reja de 13,, con timón curvo.

Las rejas para nuestros arados son especialmente fabricadas para el suelo de Cuba.

Visite nuestras oficinas y almacenes... Siempre paga el conocer a quien se le compra.

MACHIN & WALL COMPANY

Oficina y Almacenes — Ricla No. 8 Habana.

UN DESFILE

De infinita ternura.

Fué así el que presenciaron los matanceros en la mañana del domingo, en que acudieron al Parque de la Libertad los niños de las escuelas públicas, para rendir homenaje a aquella feliz idea que tuvo Víctor Muñoz, que tituló el Día de las madres.

Con flores que eran blancas para las que los habían perdido y rojas para los que tenemos la dicha de aun conservarla, desfilaron por el porque cientos de cientos de muchachos que depositaron flores al pie de la estatua del apóstol Martí.

Fué un acto conmovedor.

EN EL PARQUE DE LAS CUEVAS

Las Antiguas Alumnas de Irene Toland.

Delicioso el día del sábado para cuantas asistieron a ese paseo organizado por la señora Rossy Heydrich de Pérez Jorge, Presidenta de la Institución que menciono en el subtítulo de esta nota.

Un grupo de distinguidas señoras Inés Guiteras de Llorens, María Dolores Núñez de Beato, Herminia Rodríguez de Gómez, Luz Rodríguez de Puñals, Mrs. Chalmer, Mrs. Harver y Mrs. Mace chaperonearon el bunch que presidía con su lozana belleza Rosita Riera.

Un exquisito almuerzo fué servido bajo la fronda de los árboles que circundan el parque.

A las seis de la tarde regresaban en los ómnibus del Colegio la regocijada pléyade que disfrutó de ese gratísimo día de campo.

HORTENSIA ARANGUREN

En viaje a Cuba.

Abandonó Filadelfia, para dirigirse a esta isla en unión de uno de sus hijos la distinguida dama que es esposa del doctor Gregorio Guiteras.

Viene a Matanzas por una temporada según leo en las interesantes notas del confrere de «El Republicano».

De ese viaje de la señora Aranguren de Guiteras somos todos a felicitarnos, por que disfruta en Matanzas de simpatías grandísimas esa viajera.

LA ULTIMA NOTA

Para un On dit...

Está próximo a formalizarse un compromiso amoroso que ha de ser acogido por la alta sociedad matancera con muestras de plácemes muy grandes.

Una parejita interesante, muy simpática, de posición social elevada y alta jerarquía la que formaliza su engagement.

Profesional él.

Y ella...

Nada más diré por hoy.

Manolo JARQUIN.

SECRETARIA DE HACIENDA

DIRECCION GENERAL DE LA LOTERIA NACIONAL

LISTA de los números premiados en el Sorteo No. 819 ordinario, celebrado en la Habana el 8 de Mayo de 1932

NUMEROS	PESOS
DECENA	
66	— 50
75	—100
CENTENA	
110	— 50
117	— 50
134	— 50
181	—100
187	— 50
208	— 50
246	— 50
249	— 50
256	— 50
262	— 50
266	— 50
289	— 50
299	— 50
302	— 50
336	— 50
422	— 50
444	— 50
477	— 50
492	—100
525	— 50
530	— 50
733	—100
765	— 50
772	— 50
777	— 50
846	— 50
887	— 50
908	—100
915	— 50
957	— 50
MIL	
1013	—100
1017	— 50
1041	— 50
1052	— 50
1094	— 50
1141	— 50
1147	— 50
1167	— 50
1170	— 50
1187	— 50
1232	— 50
1301	— 50
1303	— 50
1307	— 50
1342	— 50
1369	— 50
1380	—100
1381	—100
1417	— 50
1443	— 50
1484	— 50
1500	— 50
1521	— 50
1534	— 50
1821	— 50
1826	— 50
1832	— 50
1902	— 50
1917	— 50
1919	— 50
1921	— 50
1927	— 50
1998	—100

NUMEROS	PESOS
DOS MIL	
2002	— 50
2049	— 50
2070	— 50
2091	— 50
2099	— 50
2101	— 50
2143	— 50
2144	— 50
2148	— 50
2158	— 50
2183	— 50
2185	— 50
2240	— 50
2243	— 50
2246	— 50
2264	— 50
2283	—100
2432	— 50
2457	— 50
2476	— 50
2496	— 50
2544	— 50
2553	— 50
2562	— 50
2591	— 50
2614	— 50
2629	— 50
2638	— 50
2663	— 50
2687	— 50
2738	— 50
2754	— 50
2777	— 50
2796	— 50
2806	— 50
2810	— 50
2875	— 50
2918	— 50
2933	— 50
2968	— 50
TRES MIL	
3013	— 50
3105	— 50
3139	— 50
3182	— 50
3184	— 50
3239	— 50
3252	— 50
3269	— 50
3327	— 50
3343	— 50
3345	— 50
3348	— 50
3381	— 50
3447	— 50
3551	— 50
3563	—100
3630	— 50
3697	—100
3708	— 50
3716	— 50
3722	— 50
3735	— 50
3742	— 50
3751	— 50
3784	— 50
3819	— 50
3857	— 50
3868	— 50

NUMEROS	PESOS
3870	— 50
3881	— 50
3930	— 50
3961	— 50
3975	— 50
CUATRO MIL	
4002	— 50
4004	— 50
4023	— 50
4072	**a.—200**
4073	**10,000**
4074	**p.—200**
4096	— 50
4107	— 50
4147	—100
4157	— 50
4199	— 50
4223	— 50
4224	—100
4226	— 50
4332	— 50
4351	— 50
4364	— 50
4369	— 50
4384	—100
4419	— 50
4422	— 50
4477	— 50
4536	— 50
4558	— 50
4572	— 50
4573	— 50
4574	— 50
4576	— 50
4578	— 50
4583	—100
4601	— 50
4632	—100
4679	—100
4697	— 50
4700	— 50
4765	— 50
4786	—100
4796	— 50
4848	— 50
4859	— 50
4889	— 50
4896	— 50
4908	— 50
4981	— 50
CINCO MIL	
5021	— 50
5037	— 50
5078	— 50
5092	— 50
5132	— 50
5153	— 50
5155	— 50
5160	— 50
5192	— 50
5201	— 50
5250	— 50
5265	— 50
5279	— 50
5285	— 50
5402	— 50
5414	— 50
5440	— 50

NUMEROS	PESOS
5525	— 50
5596	— 50
5627	— 50
5637	— 50
5648	—100
5677	— 50
5690	— 50
5695	— 50
5720	— 50
5745	— 50
5782	— 50
5800	— 50
5857	— 50
5863	— 50
5897	— 50
5943	—100
5959	—100
5981	— 50
SEIS MIL	
6024	— 50
6126	— 50
6128	— 50
6244	— 50
6246	— 50
6323	— 50
6328	— 50
6336	— 50
6347	— 50
6396	—100
6434	— 50
6567	— 50
6578	— 50
6602	— 50
6626	— 50
6627	— 50
6629	— 50
6709	— 50
6740	— 50
6757	—100
6798	— 50
6820	— 50
6830	— 50
6852	— 50
6901	— 50
6973	— 50
6980	— 50
SIETE MIL	
7015	— 50
7022	— 50
7065	— 50
7131	**—500**
7153	— 50
7158	— 50
7194	—100
7207	— 50
7264	— 50
7287	— 50
7314	— 50
7372	— 50
7376	— 50
7387	— 50
7411	— 50
7453	— 50
7480	— 50
7521	— 50
7528	— 50
7546	—100
7560	— 50
7561	— 50

NUMEROS	PESOS
7576	—100
7583	— 50
7584	— 50
7639	— 50
7700	—100
7734	— 50
7737	— 50
7740	— 50
7747	— 50
7749	— 50
7797	— 50
7812	—100
7818	— 50
7847	— 50
7913	**5,000**
OCHO MIL	
8012	— 50
8053	— 50
8065	**—500**
8138	— 50
8172	— 50
8184	— 50
8205	— 50
8229	— 50
8241	— 50
8259	— 50
8260	— 50
8273	— 50
8356	— 50
8360	— 50
8361	— 50
8384	— 50
8410	— 50
8457	— 50
8471	— 50
8480	— 50
8485	**—500**
8486	— 50
8506	— 50
8579	— 50
8608	— 50
8617	— 50
8624	— 50
8628	— 50
8634	— 50
8636	— 50
8665	— 50
8668	— 50
8670	— 50
8672	— 50
8692	— 50
8701	— 50
8716	— 50
8725	— 50
8767	— 50
8802	—100
8813	— 50
8883	— 50
8887	— 50
8914	— 50
8929	— 50
8935	— 50
8953	— 50
8971	— 50
8972	**—500**

NUMEROS	PESOS
NUEVE MIL	
9029	— 50
9052	— 50
9094	— 50
9147	— 50
9202	— 50
9238	— 50
9246	— 50
9253	— 50
9287	— 50
9302	— 50
9333	— 50
9349	— 50
9375	— 50
9407	— 50
9411	— 50
9469	— 50
9495	— 50
9500	—100
9513	— 50
9555	— 50
9607	— 50
9612	— 50
9620	— 50
9655	— 50
9677	— 50
9707	—100
9710	—100
9798	— 50
9803	— 50
9884	— 50
9904	**—500**
9925	— 50
9930	**—500**
9944	— 50
9951	— 50
9955	— 50
9957	— 50
9994	—100
DIEZ MIL	
10009	— 50
10037	— 50
10049	— 50
10168	—100
10191	— 50
10213	— 50
10231	— 50
10242	— 50
10364	— 50
10411	— 50
10434	— 50
10463	— 50
10470	— 50
10473	— 50
10512	— 50
10550	— 50
10575	— 50
10633	— 50
10657	— 50
10676	— 50
10692	— 50
10701	— 50
10720	— 50
10797	— 50
10814	— 50
10821	**—500**
10822	**— 50**

NUMEROS	PESOS
10836	—100
10909	—100
10979	— 50
ONCE MIL	
11057	— 50
11071	— 50
11079	— 50
11093	— 50
11114	— 50
11118	— 50
11167	— 50
11177	— 50
11210	— 50
11211	— 50
11216	— 50
11232	— 50
11297	—100
11380	— 50
11391	— 50
11447	— 50
11471	—100
11515	— 50
11529	— 50
11536	— 50
11551	— 50
11572	— 50
11595	— 50
11660	— 50
11695	— 50
11707	— 50
11760	— 50
11780	— 50
11803	— 50
11825	— 50
11894	— 50
11929	—100
11949	— 50
11961	**—500**
DOCE MIL	
12066	— 50
12105	— 50
12125	— 50
12155	— 50
12168	**—500**
12175	— 50
12186	— 50
12193	— 50
12199	— 50
12202	— 50
12206	— 50
12229	— 50
12265	— 50
12273	— 50
12348	— 50
12353	— 50
12401	c.— 50
12402	c.— 50
12403	c.— 50
12404	c.— 50
12405	c.— 50
12406	c.— 50
12407	c.— 50
12408	c.— 50
12409	c.— 50
12410	c.— 50
12411	c.— 50
12412	c.— 50
12413	c.— 50

NUMEROS	PESOS
12414	c.— 50
12415	c.— 50
12416	c.— 50
12417	c.— 50
12418	c.— 50
12419	c.— 50
12420	c.— 50
12421	c.— 50
12422	c.— 50
12423	c.— 50
12424	c.— 50
12425	c.— 50
12426	c.— 50
12427	c.— 50
12428	c.— 50
12429	c.— 50
12430	c.— 50
12431	c.— 50
12432	— 50
12432	c.— 50
12433	c.— 50
12434	c.— 50
12435	c.— 50
12436	c.— 50
12437	c.— 50
12438	c.— 50
12439	c.— 50
12440	c.— 50
12441	c.— 50
12442	c.— 50
12443	c.— 50
12444	c.— 50
12445	c.— 50
12446	c.— 50
12447	c.— 50
12448	c.— 50
12449	c.— 50
12450	— 50
12450	c.— 50
12451	c.— 50
12451	**a.—500**
12452	**50,000**
12453	**p.—500**
12453	c.— 50
12454	c.— 50
12455	c.— 50
12456	c.— 50
12457	c.— 50
12458	c.— 50
12459	c.— 50
12460	c.— 50
12461	c.— 50
12462	c.— 50
12463	c.— 50
12464	c.— 50
12465	c.— 50
12466	c.— 50
12467	c.— 50
12468	c.— 50
12469	c.— 50
12470	c.— 50
12471	c.— 50
12472	c.— 50
12473	c.— 50
12474	c.— 50
12475	c.— 50
12476	c.— 50
12477	c.— 50
12478	c.— 50

NUMEROS	PESOS
12479	c.— 50
12480	c.— 50
12481	c.— 50
12482	c.— 50
12483	c.— 50
12484	c.— 50
12485	c.— 50
12486	c.— 50
12487	c.— 50
12488	c.— 50
12489	c.— 50
12490	c.— 50
12491	c.— 50
12492	c.— 50
12493	c.— 50
12494	c.— 50
12495	c.— 50
12496	c.— 50
12497	c.— 50
12498	c.— 50
12499	c.— 50
12500	c.— 50
12540	—100
12542	— 50
12553	— 50
12573	— 50
12588	— 50
12633	— 50
12647	— 50
12660	— 50
12701	— 50
12713	— 50
12738	— 50
12745	— 50
12752	— 50
12786	— 50
12880	— 50
12890	— 50
12893	— 50
12905	— 50
12930	— 50
12958	— 50
12979	— 50
12989	— 50
12998	— 50
TRECE MIL	
13128	— 50
13140	— 50
13192	— 50
13200	— 50
13203	— 50
13351	— 50
13454	— 50
13455	— 50
13468	— 50
13483	— 50
13494	— 50
13519	—100
13635	— 50
13682	—100
13756	— 50
13759	— 50
13764	— 50
13788	— 50
13806	— 50
13818	— 50
13827	— 50
13888	— 50

NUMEROS	PESOS	NUMEROS	PESOS	NUMEROS	PESOS	NUMEROS	PESOS	NUMEROS	PESOS	NUMEROS	PESOS	NUMEROS	PESOS	NUMEROS	PESOS	NUMEROS	PESOS
13839	— 50	13935	— 50	**CATORCE MIL**		14106	— 50	14309	—100	14418	— 50	14461	— 50	14528	—100	14679	— 50
13893	— 50	13963	— 50	14039	— 50	14115	— 50	14320	— 50	14431	— 50	14476	— 50	14537	— 50	14700	— 50
13917	—500	13977	— 50	14061	— 50	14148	— 50	14356	—100	14447	— 50	14487	— 50	14539	—100	14723	— 50
13919	—100	13989	— 50	14082	— 50	14211	— 50	14392	— 50	14449	— 50	14491	— 50	14579	— 50	14749	— 50
				14096	— 50	14216	—100	14397	— 50	14455	— 50	14522	— 50	14653	— 50	14899	—100

"EL FENIX"

"SIMBOLO DE SUERTE", "LA VIDRIERA DE MODA"

¡¡AHORA LE TOCA A USTED!!

Lléguese decidido a esta Casa de la que tanto ha oído. La Suerte no está reservada sólo para los otros. Vd. tiene la misma oportunidad. Aprovéchela y sabrá luego por qué existe este dicho:

«Dichosos los que compren en «EL FENIX», pues para ellos serán los $50,000 del premio mayor».

Escoja entre estos u otros números que verá en nuestras vidrieras.

255	3728	5081	5948	6944	8614	10739	12277	13865
536	3745	5442	6112	7155	8826	10817	12426	14006
545	3936	5464	6236	7264	8881	11076	12837	14065
913	4006	5525	6325	7546	8932	11163	12918	14445
1629	4218	5646	6388	7726	9351	11191	13297	14475
2000	4488	5741	6532	8054	10028	11546	13526	14625
2316	4905	5777	6605	8056	10132	11564	13664	14703
3452	4938	5825	6841	8061	10706	12023	13624	14743

A razón de $14.00 el entero más gastos de certificado. Más barato a los revendedores. Compramos Colecturías pagando buenos precios.

ALVAREZ Y GUTIERREZ, "EL FENIX"

Galiano 124, esquina a Dragones. Teléfono M-3355.

Nota:—Rogamos nos digan si habiéndose acabado el número elegido podemos enviar otro.

¡¡¡NINGUN GALLO TAPADO!!!

EN UN GALLO A LA VISTA CON SU NUMERO MARCADO EN EL SOBRE VENDIO

"EL GALLITO"

el No. 4073 premiado en $10.000 DETALLADO ENTRE SUS FAVORECEDORES LA FACTURA OFICIAL A LA VISTA

La más extensa y variada Exposición de billetes «a la vista» está en «EL GALLITO». Venga y escoja su número que «EL GALLITO» le cantará el Premio Grande.

"EL GALLITO" de Francisco Piñeiro

BILLETES DE LOTERIA EN TODAS CANTIDADES. COMPRA DE COLECTURIAS.

Mercado de Tacón — **Dragones y Galiano**

M.E.C.D. 2016

Puerto

EL MEXIQUE.— Con su bandera a media asta, observando el duelo nacional de su nación, arribó ayer tarde a última hora el trasatlántico francés México, de la Compañía Trasatlántica Francesa, que trajo carga general, pasajeros para la Habana y conduce carga general y 273 pasajeros para Coruña, Santander y Saint Nazaire, para donde zarpará al mediodía de hoy llevando una buena remesa de productos cubanos y 600 pasajeros embarcados en nuestro puerto.

Pasajeros para la Habana de este barco fueron los señores Ramón E. Contreras y señora; Erolo Lapata; Gustavo A. Tossie; Francisco Zapico; José M. Canedo; Gilbert A. Sánchez y José María Canedo y Nevart de Memirjaran, a quienes no se les permitió desembarcar en la Habana, por no llenar los requisitos de ley.

DIPLOMATICO FRANCES.— Entre los de tránsito viaja el ex ministro de Francia en México, Su Excelencia el señor Jean Perrier, que ha sido trasladado a otro cargo.

También va el médico mejicano doctor Francisco Memuje, y numerosos comerciantes, industriales y familiares, que van a pasar el verano a Europa y Susana Chirasni y familia, esposa del cónsul de Francia en Veracruz.

LOS QUE EMBARCAN.— En el México embarcarán hoy para Europa los señores Timoteo Alonso Alonso; Antolín Blanco y familia; Angel López Velasco; Anastasio Ingelmo y familia; Eduardo J. del Valle; Benigno Cocina; Manuel González; Gabriel González Flores; Eduardo y María Iglesias; José Balcells Bosch; José Balcells Borato; Miguel Jaureguizar y familia; Florentino Fraga; Rosendo Martínez; Luisa Martínez Vega e hijos; Eulogio Rodríguez y familia; Dolores Suárez Fernández; Abelardo Ruiz Miramar y familia; María Eloísa Ortiz viuda de Rodríguez; doctor Alberto Johnson y señora; Dorinda Blanco; Fernando Bonet; José Saadi y familia; José Rodríguez Fernández; Manuel Paradela; José Menéndez; José Rodríguez; Hilario Gómez; Juan Ruiz Ochoa; Adolfo Portillas Santos; Enrique Monasterio y familia; Adolfo Palacio y familia; Laureano Martínez; Santos Campos; Manuel Gutiérrez Salas; Miguel Llivina; José Lastra Conde; Emilia Graells; Montserrat Llivina; Manuel Fernández; Adelaida Falla de Fernández; Isabel Falla Casuso; Manuel Cervera Falla; Teresa Casuso de Falla e hijos; Luis y Teresa; José Cervera Falla; Angeles San Emeterio; José Cancela; Remigio Fernández; Ignacio Casas; Florencio San Juan; Durelien Sotamendo; Antonio Vázquez y familia; Zacarías Ehagin; Porfirio Bogun; Eulogio F. Pellón; Domingo Quintela Paradela; Luis Sévares y familia; José Burtner y señora; Secundino Robaina, y otros.

RIO A LA INSPECCION.— Se ha dispuesto que el señor Israel del Río, vuelva a la Inspección Especial de la aduana, para el servicio en los barcos.

MALTRATO A UN MENOR.—El oficial supernumerario del Ejército, Cecilio Martínez y el alistado Julio Figueroa, procedieron ayer tarde a arrestar en Casa Blanca a José García Freyre, Constantino Deus y a José Mates, todos vecinos de Casa Blanca y empleados de la Compañía de Pesca, porque el Deus y el García maltrataron al menor Roberto Sánchez Fernández, vecino de Habana 87, causándole lesiones de carácter menos grave en la espalda.

El sub oficial Martínez dice que presenció cuando Deus, con un palo, maltrató al menor y el García le dió con sus manos.

BARCOS QUE SE ESPERAN.— Hoy se esperan:

El President Polk, a las siete de la mañana, de Nueva York.

El Pastores, de Nueva York, a las siete de la mañana.

El Contessa, de Nueva Orleans, a las siete de la mañana.

El Turrialba, de Nueva Orleans, al mediodía.

El Transylvania, de Nueva York y escalas, con excursión.

El Cuba, de Key West.

LA LIGA CONTRA EL CANCER, EN JOVELLANOS

El viernes 7 de mayo, a las nueve se reunieron en el Centro Español de Jovellanos, citados por los doctores Eduardo Catá, Ferrer y Paz, las representaciones de la Federación Médica, y las de casi todas las Sociedades y los Cronistas y Corresponsales de la prensa, con el objeto de enterarse de una carta del señor Presidente de la Liga contra el Cáncer, ofreciendo la película instructiva sobre la citada enfermedad.

Se acordó obtener de todos los Presidentes de las Sociedades y de muchos particulares, se hicieran Socios Protectores con la mínima cuota de un peso al año; además obtener la mencionada película, para exhibirla en el cine Apolo, el martes 24 de mayo, nombrándose Presidente de una Comisión al doctor Catá y secretario al compañero Corresponsal de «El Mundo», señor Juan Ruiz Miró, los que acompañados del Alcalde Municipal, sostienen que el cine Apolo, corra la película y que la Compañía de Electricidad no cobre la luz la noche de la exhibición y con objeto de hacer una pequeña recolecta se cobren diez centavos por la entrada y de ser posible no haya gastos de ninguna clase: los allí reunidos quedaron citados para el próximo martes día 10 a la misma hora, esperando asistan el señor Presidente de los Caballeros Católicos y señor Cura Párroco, los que no pudieron ser citados para esta junta.—Nicolás Nin, Corresponsal.

El "Diario Hablado"
SE TRASMITE TODOS LOS DIAS

HABANERAS

EN LA EDAD FELIZ

CRISTINA SALADRIGAS

Los quince.
La edad feliz.
En la fecha de hoy cumple la graciosa señorita Cristina Saladrigas la dulce edad de las ilusiones.
Hija de mi buen amigo Augusto Saladrigas, juez de instrucción de la Sección Cuarta y su interesante esposa Rita Faz.
Recibirá, con ese motivo la lindísima Cristina muchas felicitaciones y muchas flores.
Le deseo un día muy feliz.
Lleno de satisfacciones.

EN SUS DIAS

Un saludo.
De cordial felicitación.
Llegue en sus días hasta una distinguida dama, Hermes Díaz de Mesa, **Macusa** como todos la llaman con cariñosa familiaridad.
Recibirá, con ese motivo, demostraciones de afecto y simpatías de nuestra sociedad.
¡Felicidades!

SENTIDA MUERTE

Ha muerto Pérez de la Riva.
No podía resistir más.
Todos los esfuerzos que hizo la ciencia fueron inútiles y el pobre amigo Ernesto Pérez de la Riva baja a la tumba dejando a su familia sumida en la más profunda pena.
Su muerte será sentidísima por ser muy querido en nuestra sociedad.
El entierro saldrá hoy a las 9 de la casa mortuoria, Aguiar 2 altos, donde quedan llerándolo su viuda, la distinguida señora Nena Pons y sus atribulados hijos Francisco, Alina y Juan Ernesto.
A todos llegue mi pésame.
Muy sentido.

FLORA LAMAR ROURA DE BELTRAN

Un nuevo caso.
De apendicitis.
Fué operada recientemente del terrible mal en la clínica de la Asociación Cubana de Beneficencia, la distinguida dama Flora Lamar Roura de Beltrán, hermana del doctor Lamar Roura, senador de la República.
La operó con feliz acierto el notable cirujano doctor Ricardo Núñez Portuondo, anotándose un nuevo y brillante triunfo quirúrgico.
La señora de Beltrán se encuentra en franco período de restablecimiento.
¡Enhorabuena!

EN HONOR DE SANTA TERESITA

Solemnes cultos.
En la iglesia del Carmen.
Grandes fiestas que han sido organizadas para conmemorar brillantemente el Séptimo Aniversario de a Canonización de Santa Teresita del Niño Jesús.
A las mismas invitan la distinguida dama María Teresa Ripoll de Calle, Presidenta de la Congregación, y el Director, Rvdo. Padre José Vicente de Santa Teresa.
Habrá tres días de retiro, según el espíritu de Santa Teresita, comenzando hoy, lunes.
A las 9 habrá misa solemne ante el altar de la Santita y a continuación una hora de retiro versando todo él sobre las siguientes palabras de Santa Teresita: **Como parbulitos delante de Dios.**
Los días 12, 13 y 14 de mayo están dedicados a las conferencias acerca de la Santita.
El Triduo Solemne será los días 15, 16 y 17 de mayo.
Este último día será la fiesta mayor con un gran programa que publicaré en su oportunidad.
Las personas que deseen contribuir con alguna limosna a estas fiestas, pueden dirigirse al P. Director de la Pía Unión de Santa Teresita, Infanta 114, Apartado 525.
Habrá dos veladas en honor de la Santa los días 15 y 17 de mayo, a las siete y media p. m.
Entre otros atractivos números, se exhibirán en ellas sesentiocho vistas fijas que abarcan los más importantes sucesos de la vida de Santa Teresita del Niño Jesús.
Los programas están confeccionándose.
Y los publicaré oportunamente.

LUCILA CASTRO EN SU RECITAL

Admirable recital.
Lo ofreció en la mañana de ayer la bella y gentil señorita Lucila Castro.
Triunfó definitivamente.
Como se esperaba.
Los salones de la Asociación de la Prensa se vieron invadidos de un selecto elemento intelectual, diplomático y social.
El doctor Antonio Iraizoz, presidente por sustitución del doctor Rafael María Angulo, hizo la presentación de la interesante poetisa, envolviendo su palabra un elogio cálido y sentido.
Hilarión Cabrisas, poeta y compañero en el periodismo, recitó entre otras poesías de la señorita Castro, un admirable canto de ella: **Edelweiss.**
¡**Fatalismo**!, estrofas en que vació su alma la poetisa cubana, arrancaron aplausos fervientes del público.
Exito brillante el alcanzado por la interesante señorita Lucila Castro.
Por el que la felicito.

LA HORA INFORMACION

Por la estación C M W.
Del DIARIO DE LA MARINA.
Ofrecerá esta noche su Hora y Trece minutos el diario **Información**, que dirige mi querido amigo el doctor Santiago Claret.
Muy ameno el programa.
De música y recitaciones.
A petición de varias señoritas recitará el doctor Ernesto Angulo cuatro composiciones de conocidos poetas: Adelfos de Manuel Machado; Ya no hay misterios en las cosas, de Osvaldo Bazil; La cita, de Carlos Meany, y La Isla de bronce, de Santos Chocano.
De nueve a diez y trece.
Hora fija.

TRASLADO

En la ciudad.
Cambio de residencia.
El doctor Martínez Verdugo, conocido médico del Consulado de Panamá en la Habana, con su hija, la encantadora **Mercy** Martínez Verdugo, vicesecretaria del **Sunshine**, ha fijado su domicilio en la elegante casa de Concordia número 89, entre Escobar y Lealtad.
Sépanlo sus amistades.

FAMOSO CAFE POR SU PALADAR INIMITABLE
EL BOMBERO GALIANO No. 120. TELEFONO A-4076
PASTELES MUY FINOS, DOS POR 5 CENTAVOS

Adquiera su vestido y sombrero en una casa chic por un precio ínfimo. Sombreros desde $5.00
Hechuras de vestidos desde $15.00
MARIA TENTOU
PRADO 68

Fiesta de los niños

Un homenaje de LA CASA GRANDE a sus pequeños clientes.

Toda una semana de alegría en un ambiente infantil lleno de encantos . . .

Regalo de un radio CROSLEY. Muy bueno. Muy deseado por los niños . . .

Toda una variedad de artículos bonitos, de nuevos estilos, que LA CASA GRANDE ha preparado para esta ocasión, marcándolos a precios muy reducidos.

Sus niños quieren asistir a la Fiesta de los Niños en LA CASA GRANDE. HOY primer día.

INFORMESE EN EL 2º PISO.
SOBRE EL REGALO DEL RADIO CROSLEY.

HOY VENTA ESPECIAL DE RETAZOS Y CORTES DE VESTIDOS

la Casa Grande

CASOS Y COSAS

NO ME IMPORTA MORIR

Como sé que nací para quererte,
aunque el mundo se oponga, te persigo;
y por tí soy capáz—Dios es testigo
de arrostrar los peligros de la muerte.

Es tal mi obstinación, que si la suerte
me depara al seguirte, un enemigo,
me alegro del instante, lo bendigo,
y no temo, en tal caso, ni al más fuerte.

Lucharé decidido, como un bravo,
si me toca vencer, seré tu esclavo
—única gloria que en verdad pretendo.

Y si muero en la lucha apetecida,
yo nada pierdo con perder la vida:
pierdo mi sastre a quién le estoy debiendo.

Sergio ACEBAL.

COMENZARON LOS TRABAJOS DE CONSTRUCCION DE UNA CARRETERA

NUEVA PAZ, mayo 8.

Hoy comenzaron los vecinos de este Término a transportar piedra, para la construcción de la carretera de San Nicolás a Vegas. El primer camión fué enviado por el acaudalado comerciante señor José Aja. Existe gran entusiasmo, para contribuir a la realización de esa obra tan necesaria para toda la comarca y se comenta muy favorablemente la actuación del señor secretario de Obras Públicas y las gestiones de los señores La Torre; del juez municipal Jacobs; de Rafael A. Fernández; del sargento del Ejército, Antonio Valdés y del jefe de policía señor Domingo Aguilar, que secundados por todas las clases sociales organizan una verbena que se celebrará los días 20, 21 y 22 de mayo para recaudar fondos con destino a la adquisición de materiales para la citada obra.

CORRESPONSAL.

HURTO DE GALLINAS

Angel Díaz González, vendedor ambulante y vecino de San Pablo y Auditor, denunció a la policía que del patio de su domicilio le habían robado aves que aprecia en la cantidad de 14 pesos. Sospecha de un individuo que le dicen «Grillo», a quien trata la policía de localizar.

4 EMPLEADOS DEFRAUDABAN A SUS DUEÑOS

Un cajero venía apoderándose del dinero desde hacía 2 años. Otro se apropió de los cobros

Joaquín Alonso Argudín, en su carácter de gerente de la sociedad de Joaquín Alonso, que radica en Habana, 156, acusó a su cajero y tenedor de libros Laureano Folgueiras Villa, de que utilizando procedimientos habilidosos, venía apropiándose de cantidades de dinero, desde que fué nombrado hace dos años. A juicio del denunciante, asciende a miles de pesos el dinero del cual se ha apoderado su empleado.

VENDEDOR QUE DESAPARECE

Participó a la policía Judicial Maximiliano García Alvarez, de Reina número 8, gerente de la razón social de García y Fernández, que su vendedor y cobrador Indalecio López Rosete, había embarcado para España, después de haber hecho efectivas cuentas por valor de 1.310 pesos, 75 centavos, que le entregó y cuyo importe se apropió.

EMPLEADO ACUSADO

Vicente Cancelos, dependiente de la carbonería situada en 4 y 15, en el reparto Almendares, Marianao, fué acusado por el propietario de la misma nombrado José Alzite y Albite, de haberse apropiado del importe de cuentas que le entregó para su cobro, estimándose perjudicado en la cantidad de 70 pesos.

ASIATICO ACUSADO

La policía detuvo al asiático Enrique Wong, vecino de Rayo, 28, de haber despojado de una fracción de billete número 4029, que salió premiado, apropiándose del importe del mismo.

FALLECIMIENTO

El juez de Guanajay le dirigió un telegrama al juez de guardia diurna, doctor Quesada, para que se le verificara en el Necrocomio la autopsia al cadáver de Manuel Brea, que en la carretera de Rancho Boyeros, ingirió días pasados un tóxico con ánimo de privarse de la vida. Según los médicos autopsiantes, dicho individuo falleció por envenenamiento.

En el Hospital Calixto García falleció ayer la menor Carmen González Hernández, de año y medio de edad y vecina de Concepción B, en Guanabacoa, a consecuencia de las lesiones que recibió en un accidente ocurrido la noche del pasado sábado en dicha Villa. El cadáver fué entregado a sus familiares.

José Gómez Leal, cuyo domicilio se ignora, fué acusado por John A. Griffin, de haber desaparecido con cuentas que le dió a cobrar por valor de 200 pesos. El cobro tenía que efectuarlo en la provincia de Santa Clara.

The FIRST NATIONAL BANK of BOSTON
Fundado en 1784
A-1181 Oficina Principal
A-7659 Sucursal Galiano 140
M-2828 Sucursal Monte 267
Llame a cualquiera de estos números, cuando necesite girar por check o por cable, en dollars, pesetas, francos, libras, etc.
Obtendrá la mejor cotización del mercado.
Oficina de la Habana
Aguiar esquina a Lamparilla
Sucursales
Avenida de Italia 140 — Máximo Gómez 267
Santiago de Cuba — Cienfuegos — Sancti Spíritus

M.E.C.D. 2016

ESCENARIO Y PANTALLA

NOTAS

«LOCURAS» Y «EL GENERO CUBANO» EN MARTI

Sigue triunfando «Locuras» en «Martí». La bella y vistosa revista de María Teresa de la Cruz Muñoz, a la que han puesto música inspiradísima los maestros Jaime y Rodrigo Prats, ha tenido la virtud de llenar día tras día la sala y las localidades altas del coliseo de las cien puertas. Bien es verdad que la empresa se ha esmerado además en la presentación de esta obra, avalorada con bellas decoraciones de Manolo Roig y Nono Noriega.

«Locuras» va hoy en la segunda tanda ,a las 10 y 30.

En la primera «El Género Cubano», de Armando Bronca y Rodrigo Prats.

Luneta, $0.30; butaca, $0.20; tertulia, $0.10 en una y otra tanda.

En ensayo «Alma y Carne», de Víctor Reyes, con música de Rodrigo Pratts.

En preparación «La Señorita Rimmel», de Sánchez Arcilla.

ESTRENO EN «CAMPOAMOR»

Hoy, estreno en Cuba de la producción Warner, titulada «UNA VERDADERA MUJER» que es un drama revestido de un gracioso aspecto de comedia. Loretta Young, la preciosa artista y JAMES CAGNEY, uno de los ídolos de Broadway, son los principales protagonistas. El teatro de acción es la bulliciosa New York en su parte más congestionada de día y más peligrosa de noche. Desde la calle 34 hasta la 40.

El jueves, «ABISMOS DE PASION», con tres mujeres adorables; Jean Harlow, Mae Clark y Natalie Moorhead, una mujer simpática y atractiva; Marie Prevost y dos hombres buenos actores y muy simpáticos: Walter Byron y Arthur Phelps. Estas mujercitas modernas que forman el reparto de ABISMOS DE PASION, cambiaban su amor por el lujo y los placeres... y entre risas y alegrías iban aprendiendo una amarga lección que toda mujer debía saber.

La semana próxima «EL MANISERO» con Lawrence Tibbett, Lupe Vélez, Jimmy Durante y Ernesto Torrence. Con «EL MANISERO» y en los turnos de 3 y media, 5 y media y 9 y media se presentará un original prólogo, donde toman parte la Orquesta de los Hermanos Palau, el trío Matamoros y «Agustín y Celinda», campeones cubanos de rumba.

PULIDO MAÑANA EN EL «ENCANTO»

La empresa del «Encanto», alerta siempre a todo lo que pueda interesar al público, ha aprovechado el paso por La Habana del gran barítono Pulido para lograr que actúe, por pocos días, en ese coliseo.

Pulido dejó un gratísimo recuerdo de su anterior visita a esta ciudad. El creador de «Ríe, payaso, ríe» es un formidable artista de la canción. No sólo posee una voz hermosa y cálida, sino que frasea además deliciosamente, llenando de intención cada frase y cada giro musical. Para nuestro público ha de ser una grata sorpresa la reaparición de Pulido mañana en el teatro «Encanto», en un nuevo «show», con el concurso de la magnífica orquesta de ese coliseo y montado con la originalidad y buen gusto habituales.

El notable barítono Juan Pulido, que se presentará mañana en el «Encanto».

Habrá además un gran estreno cinematográfico: «La pura verdad», por José Isbert, Enriqueta Serrano y Manuel Russell, una excelente película en nuestro idioma.

Hoy, despedida de Mamie Smith, la gran intérprete del «blue» y últimas exhibiciones de la intensa superproducción «Labios Sellados», por Clive Brook y Peggy Shannon.

RITA MONTANER A «NEPTUNO»

Cuando todas las empresas se disputan a Rita Montaner, la estrella de los ritmos y melodías cubanos, que acaba de triunfar en los Estados Unidos al lado de Al Jolson, el gran artista de la «varieté» y del cine, cábele a la empresa del «Neptuno» la satisfacción de haber contratado a la gran artista para que actúe en ese teatro a partir del miércoles 11.

«Neptuno» es el teatro de las familias por excelencia. La empresa ha cuidado siempre de mantener en él un espectáculo escogido y adecuado a los gustos de los asiduos. Muy contadas veces ofrece «variedad» el teatro «Neptuno», porque sabe que la selección de sos programas cinematográficos es el secreto de su éxito; pero cuando lo ha hecho es porque se ha tratado, como en este caso, de espectáculo de primera categoría, capaces de satisfacer unánimemente los gustos de «su público».

El hecho de haber contratado a una artista de los méritos y el renombre de Rita Montaner, no quiere decir que «Neptuno» olvidará la obligación que tiene contraída con el público de ofrecerle buenas películas; antes al contrario, las mejores producciones se exhibirán durante la semana que la Montaner actúe en «Neptuno». De esta manera podrá el público disfrutar de un doble espectáculo: el de la pantalla y el de la escena.

LA MEZQUIDA Y EL TRIO MATAMOROS EN EL «NACIONAL»

A insistencia de varias familias, la empresa del Nacional, deseando complacerlas, ha dispuesto que hoy en todos los turnos dando comienzo a las tres de la tarde, se proyecte la maravillosa producción Alma Libre, por Norma Shearer, conjuntamente con la graciosa cinta de Buster Keaton, Pobre Tenorio. En los turnos de cinco y media y nueve y media, el «show» en el que toman parte principalísima la encantadora Mercy Mezquida y el Trío Matamoros, los ases de las canciones cubanas.

Mañana, martes, dos grandes funciones que pueden calificarse como de extraordinarias, la primera de tres a siete, con la película Los Claveles de la Virgen, por la Imperio Argentina, tomando parte en la gran variedad artistas de tanto valer como el Príncipe Gamberty, Adelita Trujillo, Maruja y Henry, Trío Matamoros, Lupita y Bolito, los Percy, Luisita Córdoba, Armando Mario y Grecia Dorado. La luneta solamente costará veinte centavos. Por la noche, a las ocho, la misma película, y la simpática comedia La Real Gana, por Rosa Blanch, Adelita Trujillo, Paco Salas, la zarzuela El dúo de la Africana, por la excelente cantante cubana Caridad Suárez, el tenor Francisco Naya, Paco Salas y Guillermo Mancha.

Terminará con un gran fin de fiesta. Esta monumental función vale cuarenta centavos luneta.

EL MIERCOLES EN EL «AUDITORIUM»

El miércoles, a las 5 p. m., tendrá efecto en el «Audtorium» la función de carácter extraordinario para recabar fondos con destino a adquisición de material para la Orquesta Sinfónica

El valioso Cuadro Dramático de «Pro-Arte» pondrá en escena una de sus obras de mayor éxito: «Una mosquita muerta», comedia musical de Pedro Alvarez Campos.

Los principales papeles de esta comedia los hacen Leopoldina de la Campa y Daniel Robreño, simpática actriz cómica la primera y actor muy talentoso el segundo. La señorita de la Campa canta un bello «couplet» en el segundo acto.

En este mismo acto, dos sobresalientes figuras del Cuerpo de Baile de «Pro-Arte», las señoritas Dinorah Argudín y Lily Batet, bailarán un «fox» de moderna estilización.

La obra ha sido dirigida por el excelente actor señor Guillermo de Mancha.

LA ASOCIACION DE DETALLISTAS DE VIVERES UNIDOS CELEBRO UNA JUNTA GENERAL ORDINARIA

El Sr. Moscoso informó de las gestiones realizadas en favor de la comunidad y de las manifestaciones del Capitán Castell, Jefe del Departamento de Gobernación del Distrito Central

Con la concurrencia de un extraordinario número de asociados, presidida por el señor Francisco Moscoso, actuando de Secretario el señor Benigno Somoza, y ocupando la Mesa los Vice-Presidentes señores Benjamín López y Manuel Barcia y el Tesorero señor Lorenzo Diaz, celebró Junta General Ordinaria en la noche del pasado viernes en su local social Chacón 25, la Asociación de Detallistas de Víveres Unidos de la Habana.

Por el Secretario se leyeron las actas de las Juntas anteriores, tanto Ordinarias como Extraordinarias, siendo todas aprobadas por unanimidad.

El señor Moscoso, dió a conocer dos sensibles fallecimientos de familiares de asociados, el del señor José Sánchez Vergel, hermano político de los detallistas José y Constantino González y el de la señora María García viuda de Rodríguez, madre de los asociados Leandro y Avelino Rodríguez; acordando la Junta, puesta de pié en señal de condolencia, enviar a dichos compañeros su más sentido pésame.

Después se dió lectura al informe trimestral de Tesorería que contiene los balances correspondientes a los meses de enero, febrero y marzo de 1932, os que conocidos en detalle merecieron la aprobación de la Asamblea, así como el informe del propio trimestre rendido por el Secretario, contentivo de todos los trabajos, gestiones y diligencias hechos por el Departamento Legal y Secretaría.

La Comisión de Hacienda, rindió un detallado informe de los ingresos y egresos de la casa Concha, 15 y medio, desde su adquisición hasta el 31 de marzo último y la Junta lo aprobó y también el de la de Inteligencia Comercial, de sus gestiones en tres asuntos encomendados por asociados, siendo muy celebrada su actuación.

El señor Moscoso informó a la Junta de la visita que hizo a la Lonja del Comercio, en la que se trató sobre la tributación del Uno y Medio por Ciento y a seguido de la visita al Secretario de Obras Públicas de una Comisión para interesarse en la reclamación establecida de un asociado referente al servicio de agua de una finca de su propiedad; saliendo muy satisfechos de la entrevista.

Asimismo informó el señor Moscoso, de la visita que hizo en compañía de los señores Benjamín López y Lorenzo Diaz, Vice-presidente Primero y Tesorero de la Asociación, al señor Alcalde Jefe del Distrito Central para entregarle tres exposiciones, una referente a la modificación introducida en la Tarifa de Libre Regulación en el epígrafe de Cantina de Bebidas, otra relacionada con la creación de un nuevo arbitrio para los motores instalados en los establecimientos comerciales y la última en cuanto a las multas que se vienen imponiendo a los detallistas por infracciones de la Ley del Cierre.

Ultimamente informó el señor Moscoso, de la entrevista que conjuntamente con el señor Somoza, celebraron con el Capitán Martínez Castell, Jefe del Departamento de Gobernación del Distrito Central, con el que sostuvieron una conversación muy armónica alrededor de la Ley del Cierre, haciendo constar el señor Martínez Castell que no es su propósito perseguir en lo más mínimo al comerciante detallista, pero sí, desea que todos cumplan debidamente con lo que dispone la referida Ley.

Se dió lectura a toda la correspondencia cruzada durante el trimestre, dándose la Junta por enterada y aprobándola.

Se conoció una carta del señor Julio Blanco Herrera y otra del señor José C. Pagliery, Presidente y Administrador respectivamente de la Nueva Fábrica de Hielo S. A., en las que dán las gracias a la Asociación, por haber publicado en la carátula del Boletín Oficial un escrito referente al nuevo producto Maltina Tívoli Vitaminada.

Se conoció una carta acompañada de una circular de los señores Crusellas y Cía., S. A., en la que dan a conocer la nueva rebaja en el precio de los jabones y demás productos de esta industria.

Se conoció una moción suscrita por el asociado Antonio G. García sobre modificaciones en la Ley del Cierre vigente, acordándose pasar dicho documento a la Mesa de la Junta, para que ésta redacte un memorandum y sea enviado a los asociados para que éstos lo estudien y en una próxima Asamblea de acuerdo con la aspiración de los detallistas se concrete la redacción definitiva de la misma y la modificación que ha de solicitarse de las autoridades.

El señor Presidente informó de haber sido invitado cortesmente por la Compañía Nacional de Alimentos para una excursión científica que se llevó a cabo del 29 de abril al primero de mayo actual, para visitar la fábrica de leche condensada y sus derivados, propiedad de esa Compañía, situada en la ciudad de Bayamo, a la que concurrió una representación del informante, que fué muy agasajada por el Director de esa Compañía, el distinguido amigo de los detallistas, señor Almasqué, y la Junta acordó dar las gracias a dicho señor por la invitación y sus atenciones.

A propuesta del señor Secretario se acordó otorgar votos de gracias a los asociados que más se han distinguido en la propaganda social últimamente, señores Antonio G. García, Jovino Suárez, Mariano Rodríguez, Antonio Maseda, Benjamín Fierro, Valentín Fernández, Manuel Fernández y Francisco Hernández.

El DIARIO Hablado

Se trasmite todos los dias

CARTEL DEL DIA

POR LOS TEATROS HABANEROS

NACIONAL.—A todas horas: Comedias, revista, Alma Libre, etc. El trío Matamoros y Mercy Mezquida.

PAYRET.—No hay función.

PRINCIPAL DE LA COMEDIA.—No hay funcion.

MARTI.—A las 8.45: El género cubano. A las 10 y 30: Locuras.

ALHAMBRA.—A las 8 y 15: Lágrimas rojas, O. K., y A. S. P. O.

POR LOS CINES

CAMPOAMOR.—A todas horas: estreno de: Una verdadera mujer por James Cagney.

ENCANTO.—A todas horas: Labios sellados y Mamie Smith y variedades.

FAUSTO.—A todas horas: estrenode: El honorable Wong por Eddard G. Robinson.

RIALTO.—A todas horas: Comedias, La mujer X (copia nueva)

REGINA.—Comedia, Honrarás a tu madre y El asalto decisivo.

NEPTUNO.—Comedia, Esta edad moderna y La Princesa de 5 y 10.

RIVIERA.—Comedia. Esta edad moderna.

OLIMPIC.—Comedia, Desilusión y El hechicero de París.

TRIANON.—Comedias, El hombre y el monstruo y Mía porque sí.

INGLATERRA.—Comedias, Mi pecado y El cliente seductor.

IMPERIO.—Función de las variedades. Películas y variedades.

WILSON.—Comedias, Mi pecado.

VERDUN.—Comedias, Hombres en mi vida.

MODERNO.—Comedias, El prófugo.

LIRA.—Revista, comedias, La barca del pecado.

UNIVERSAL.—No hemos recibido programas.

ACTUALIDADES. — Comedias, Drácula y la voluntad del muerto.

LINDBERGH.—Comedia, El misterio del círculo rojo y Por qué abandonan el hogar.

VIOLETA.—Comedias, el genio loco, El hijo de su padre y variedad.

GLORIA.—Tarde y noche, episodios «Luchando con Buffalo Bill», «Cantos de Sirena» y «Alma Libre».

GACETILLAS

TRIANON. El hombre y el monstruo

En la matinée de las 2: revista, muñequitos, «El hombre y el monstruo» y «Mía por que sí».

En las tandas de 5.15 y 9.45: la colosal creación de la Paramount, por Fredrich March y Miriam Hopkins, titulada «El hombre y el monstruo», película que no deben ver los menores de 14 años. En la tanda de 8.15: Gary Cooper y Carole Lombard en «Mía porque sí». Mañana «El hombre y el monstruo», últimas exhibiciones; y «Un caballero de compañía». Miércoles y jueves: «El corsario», por Chester Morris. Para el sábado y domingo próximos: «Labios sellados», por Clive Brook.

ACTUALIDADES. La voluntad del muerto

El amplio Teatro Actualidades reprisa hoy tanto en la matinée de las 2 como por la noche a las 8.30 la obra de misteriosa trama «Drácula», hablada en español por Carlos Villarías y Lupita Tovar y «La voluntad del muerto», también en español, por Antonio Moreno y Lupita Tovar. Revista y comedia. Los precios serán: 10 luneta y 5 tertulia en matinée y noche.

RIVIERA. Esta edad moderna

En las tandas de las 5.15 y 9.45 se exhibe por última vez la gran producción Metro por Joan Crawford y Neil Hamilton «Esta edad moderna», una revista y una variedad. A las 8.15 «El eterno D. Juan» por Adolphe Menjou. Mañana martes, estreno «Haz e rico pronto», por William Haines y Leila Hyams. El miércoles y jueves: «Beau Ideal», por Ralph Forbes y Loretta Young. En la matinée del jueves a la 1.30 «Beau Ideal» y «La sombra del patíbulo», por Marion Nixon; «Fantomas», una revista y comedia.

REGINA. Honrarás a tu madre

Mereció plácemes la empresa del Teatro Regina, por la cuidadosa selección que hizo del programa de ayer domingo y que se ve obligado a repetir hoy «Honrarás a tu madre» es una bellísima producción que llega intensamente al alma de los espectadores y en la que James Dunn y Mae Marsh ponen muy alto su nombre como artista de emotivo temperamento. «El salto decisivo», es un contraste de asunto e interpretación, donde George O-Brien destaca su vigorosa personalidad en esa como en todas las producciones que filma. Se exhibe también un Noticiero sonoro y una comedia. Precios: 10 centavos damas y niños hasta las 7.30; 20 los mayores después de esa hora. Mañana «Eran trece», hablada en español por Juan Torena, y «Un yanki en la corte del rey Arturo», redialogada. Miércoles, jueves y viernes estreno de «Hombres en mi vida», por Lupe Vélez. Cartel diario del lunes 9 del Regina: Hoy: «Honrarás a tu madre» y «El salto decisivo». 10 centavos damas y niños hasta las 7.30 y 20 los mayores después.

RIALTO. La mujer X

Imperiosas necesidades del acoplamiento realizado para adaptar el espectáculo, nos han inducido a cubrir los días de lunes a viernes con el estreno de copias nuevas de grandes producciones. Deseamos también que el público tenga posibilidad de comparar el sonido que ahora tiene Rialto y que lo haga con películas habladas en español, para que pueda apreciarlo mejor. Como una gentil deferencia de la empresa, los precios de esta semana serán en matinée 10 centavos damas y niños hasta las cinco de la tarde; después de esa hora, serán los habituales de 20 centavos lo mismo en luneta que en preferencia. Mañana, estreno de una copia nueva de «Sevilla de mis amores», con Ramón Novarro y «El pobre Tenorio», de Buster Keaton. A propósito de éste, ya famoso artista, llamamos la atención sobre el homenaje que se le prepara para el viernes 13 con regalo de fotografías de 8 por 10, y exhibición de sus dos mejores películas. En el programa de hoy van «La mujer X», hablada en español por María L. de Guevara y «Los 6 misteriosos» por Wallace Berry; revista; comedia y cartón.

PRADO. Susana Lenox

Desde las tres y media a las 11 y media la función es continua, exhibiéndose a las cinco y media y a las nueve y media «Susana Lenox», de Greta Garbo; comedia y revista y a las otras horas «Prohibido». Luneta hasta las nueve: 20 centavos; después: 30 centavos. Mañana «Salvada» de Joan Crawford y «De parranda», de Reginald Denny. El miércoles es el debut de la compañía de comedias Españolas que presentará comedias en un acto en los turnos de cinco y media y nueve y tres cuartos, exhibiéndose al terminar las comedias, películas. Los precios no se alteran, la luneta hasta las siete y media, 20 centavos; después de esa hora, 30 centavos. En la compañía figuran Eva y Cuca Vázquez; Emma Telmo; Antonio Bravo; Arrechabaleta y las conocidas artistas Caridad Castillo y Pilar Fernández, y los actores López Ruiz y Segarra.

NEPTUNO. Esta edad moderna

En la matinée continua de 2 a 7 de la noche en Neptuno, dos estrenos de la Metro Goldwyin Mayer: «Esta edad moderna», la más reciente película de Joan Crawford y Neil Hamilton, y la producción cómica «La princesa de 5 y 10» por Marion Davies, completándose el programa con revista Metrotone y una comedia de Laurel y Hardy; 20 centavos. Por la noche a las 8, comedia; a las 8 y media «La princesa de 5 y 10» y a las 9 y 45 «Esta edad moderna», por Joan Crawford; 20 centavos hasta las 9 y 30 centavos después.

Rita Montaner se presentará en Neptuno durante la semana que comienza el próximo miércoles 11, en combinación con las mejores películas del momento: el miércoles «La mujer de Montecarlo». Jueves y el viernes: «Prestigio» y el sábado y domingo «El hombre y el monstruo», actuando Rita Montaner en los turnos de 5 y cuarto y 9 y media, pero sin alterar el sistema de funciones continuas.

VERDUN. Hombres en mi vida

La película de mayor éxito en esta temporada ha sido y seguirá siendo «Hombres en mi vida», una film en español que interpretan Lupe Vélez, Gilbert Roland, Carlos Villarías y José Crespo, cuyo argumento es sencillamente hermoso. Hoy, nuevamente y por última vez se exhibirá esta joya del arte cinematográfico hispano. Además será llevada a la pantalla la film «Por qué abandonan el hogar», por Helen Forter y May Can, así como la revista Metrotone y comedias. Los precios son a base de diez centavos todos en matinée, y por la noche las damas y los niños diez centavos y los caballeros veinte centavos. Mañana: «Rapazuelos» por Olive Hardi y Stan Laurel; «Con el agua al cuello», por Robert Montgomery y «La princesa de 5 y 10» por la linda rubia Marion Davis.

CINE VIVES. Mi pecado

A petición vuelve hoy a la pantalla de este Teatro, la emocionante y sensacional obra de la Paramount «Mi pecado», por Tallulah Bankhead y Frederick March, en tanda de 5 y 30. Por la noche «El comediante» por E. Vilches y «Mi pecado». Mañana: «El rumbero de París», precios damas y niños 10 centavos. Pronto «El hombre y el monstruo».

WILSON. La casa de la discordia

El espectáculo predilecto de las familias por sus comodidades, magnífica ventilación y perfecto sonido de sincronización.

Gran temporada de verano a base de función corrida y precios populares, rigiendo para hoy los de 10 centavos de 2 a 7 p. m. y los de 20 centavos caballeros y 10 centavos damas y niños, de 8 y media a 11 y media p. m. El programa combinado para hoy es de lo más atrayente, comenzando con la comedia «Foot ball yanki» y el cartón sincronizado «Bataclán clan clan» y las producciones «La casa de la discordia», magnífica superatracción Universal interpretada por Walter Huston y Helen Chanaler; y «La urraca», sensacional y emocionante producción, interpretada por May Robson y Lawrence Gray. A las 5 y cuarto p. m., la comedia «Foot ball yanki» ,el cartón sincronizado «Bataclán clan clan» y la superproducción por Walter Huston y Helen Chanaler, «La casa de la discordia». Por la noche, el mismo programa de la matinée.

INGLATERRA. El jardín maldito

El cinema de las atracciones, el predilecto del público por sus comodidades y magnífica ventilación.

Gran temporada de verano a base de precios populares y función corrida, rigiendo para hoy los precios de 10 centavos de 2 a 6 p. m. y los de 20 centavos caballeros y 10 centavos damas y niños de 6 a 11 y media p. m. El programa combinado para hoy es de lo más atrayente, comenzando con la comedia «Al fin campeón», el cartón sincronizado «La novedad del frente» y las producciones «El jardín maldito», regia superproducción, interpretada por Ronald Colman y Fay Wray y «La primera plana», colosal atracción joya, interpretada por Adolphe Menjou y Mary Brian. A las 5 p. m. la comedia «Al fin campeón», el cartón sincronizado «La novedad del frente» y la superproducción «El jardín maldito» por Ronald Colman y Fay Wray. Por la noche, el mismo programa de la matinée.

LIRA. La barca del pecado

El fresco y concurrido cine Lira presenta en su matinée de hoy a las 2 p. m. de la tarde el siguiente programa: «La barca del pecado», sensacional estreno de Lois Walheim y Mary Astor; «El marido de la reina», de Lowell Sherman y Mary Astor; una revista y una comedia. Por la noche el mismo programa de la matinée comenzando a las 8.30. Precios a base de 10 luneta y 20 preferencia por la noche.

OLIMPIC

El elegante y cómodo cine Olimpic del Vedado, cubre hoy sus turnos elegantes de 5.15 y 9.30 con «Desilusión», emocionante romance de Warren William y Marian Marsh. En la tanda de las 8.15 se reprisará «El hechicero de París», por el genial John Barrymore.

UNIVERSAL

Este fresco y cómodo salón ofrece hoy este grandioso programa: «El embrujo de Sevilla», hablada en español y «Noches de Londres», explicada en español. Precios: caballeros, 10 centavos; damas y niños, 5 centavos. Mañana «Mi pecado» por Tallulah Bankhead.

Encanto HOY
ULTIMO DIA
CLIVE BROOK en LABIOS SELLADOS
SHOW VARIEDADES y la Orquesta del teatro ENCANTO
MAÑANA DEBUT DEBUT
del gran BARITONO ESPAÑOL
JUAN PULIDO
de paso por la Habana SOLO 3 DIAS
NUEVAS CREACIONES GRAN PRESENTACION
A GOZAR! A REIR!!
LA MEJOR PELICULA EN ESPAÑOL
Una de las Comedias mas graciosas de la temporada
LA PURA VERDAD
CON ENRIQUETA SERRANO
MANUEL RUSSELL JOSE ISBERT
Obertura por la ORQUESTA del TEATRO ENCANTO
de 3½ a 7½ 40¢ de 7½ a 11½ 50¢ Niños 20¢

HOY
Fausto
La grandiosa producción cuyo PRE ESTRENO ha sido el magno acontecimiento del año interpretada por
EDWARD G. ROBINSON
El HONORABLE WONG
con LORETTA YOUNG
Habia nacido con el derecho de matar Era el terrible ejecutor de la ley del Tong Heria en la sombra, rapidamente y Jamas dejaba rastro.
Producción FIRST NATIONAL
PRECIOS DE VERANO
3½ A 8 30 · 8 A 11½ 50

M.E.C.D. 2016

"NO ES LEGAL EN LOS E. U. LA COMPETENCIA DE LOS AZUCAREROS". - Gardiner

«Las ventas para exportar no tienen ninguna relación con los precios locales», declaró Gardiner, en la causa contra las refinerías y el Instituto Azucarero, que violó la Ley Sherman

NUEVA YORK, mayo 7.—U5.—William W. Gardiner, testigo del gobierno en la causa contra las refinerías y el Instituto Azucarero volvió a comparecer hoy ante el tribunal, después de haberlo hecho los días 10 y 11 de febrero acerca de las cotizaciones de los mercados azucareros y de las estadísticas suministradas al gobierno por su organización que es la Willett and Gray.

John C. Higgins, abogado de las refinerías y del Instituto, pidió a Gardiner que describiera su método para asegurar los precios del refino durante cierto período de 1927, o sea antes de la formación del Instituto. Walter L. Rice, abogado del gobierno, sostuvo una discusión con Higgins acerca de lo que pretendía de Gardiner y lo que el testigo estaba llamado a declarar. El tribunal consistió, sin embargo, en que el testigo respondiese a las preguntas de Higgins.

Gardiner dijo que en 1927 hizo investigaciones cerca de los corredores y refinerías para llegar a una base de venta para el azúcar en carros a los compradores. Higgnis demostró que entonces los precios de las refinerías fluntuaban entre 5.70 y 6.00 mientras que las cifras dadas por Gardiner eran de 5.586. Gardiner sostuvo que en el periodo a que se refiere el azúcar podía adquirirse al precio por él mencionado sin atención a las concesiones que se hicieran secretamente. Higgins defendió la tésis de que los precios de Gardiner se basaban en los mínimos de los precios de las refinerías con el descuento del dos por ciento.

El abogado del gobierno volvió a someter a un interrogatorio al experto Cummings de los acusados, tratando de saber si los precios para la exportación fijados por el Instituto eran iguales a los precios para los Estados Unidos.

«Los precios de la exportación no tienen nada que ver con los precios del país», declaró Cummings.

«Eso era precisamente lo que yo creía», respondió el abogado del gobierno. «Es en el precio del azúcar en los Estados Unidos en lo que está usted interesado, no es así?

Cummings contestó que la competencia en los Estados Unidos no es leal y que las ventas para exportar no tienen ninguna relación con los precios en este país.

El abogado preguntó si era cierto que desde la formación del Instituto las ventas para la exportación resultaron cincuenta centavos más bajas en saco que en los Estados Unidos. Commings evadió la contestación a esta pregunta.

EL DIA DE LAS MADRES

GIBARA, mayo 8 (por telégrafo). Esta mañana se celebró una fiesta en la Escuela No. 1, con motivo del Día de las Madres. Asistieron muchos alumnos y crecido público.

Fueron pronunciados discursos sobre la vida de Martí, Heredia y otros cubanos ilustres. Con motivo de la significación del Día de las Madres, el inspector escolar señor Alella hizo uso de la palabra, disertando ampliamente sobre el simbólico tema de la flor y el valor intrínseco de su alta significación.

CORRESPONSAL.

¡La Voz de la Experiencia!

"EMPECE a trabajar a los quince años y nunca dejé de ahorrar una parte de mi sueldo. Siempre gastaba menos de lo que ganaba. Ahora, a los 60 años, puedo retirarme de la vida activa. Tal vez a usted le parecerá muy distante la vejez, pero lo cierto es que los años pasan pronto. Y no olvide que el dinero guardado durante la juventud vale el doble del que se guarda en la edad madura."

A usted le agradará ser nuestro cliente.

The Royal Bank of Canada

1e 130

CONSERVE SU CUTIS LIMPIO

JABÓN DE Hiel de Vaca DE CRUSELLAS

Al alcance de todos.
El mismo Jabón, la misma insuperable calidad.
Un Siglo embelleciendo rostros.

A cambio de diez prospectos de los que lleva el Jabón, que se nos envíen ó entregen en la Perfumeria Crusellas, Ave. de Máximo Gómez 320, Habana, le entregaremos ó enviaremos por correo un número para el sorteo de 20 Relojes, 10 para Señora y 10 para Caballero, que haremos entre los consumidores del Jabón Hiel de Vaca de Crusellas, los días 30 de cada mes, hasta el dia 30 de Enero de 1933.

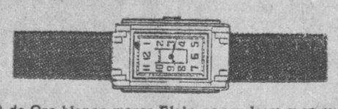

No. 1160 de Oro blanco marca Elgin con pulsera y en su estuche.

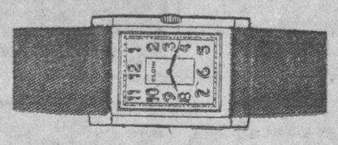

No. 1044 de Oro blanco combinado con Oro verde marca Elgin con pulsera y en su estuche.

BONO Nº 00001

Para tener derecho a cada uno de los sorteos mensuales de veinte RELOJES DE ORO 14 Kilates, marca "ELGIN," 10 para Señora. y 10 para Caballero, que la Perfumería Crusellas celebrará el día 30 de cada mes, a partir del día 30 de Junio de 1932. hasta 30 de Enero de 1933. Si este Bono resulta agraciado en cualquiera de los ocho sorteos, quedará cancelado al entregarle el Reloj a la persona interesada, quien deberá entregar o remitir este Bono para recojer el citado reloj a las Oficinas de esta Compañía, Ave. de Máximo Gómez 320.-Habana.

Dichos sorteos se celebrarán ante el Notario en esta Capital y de esta Compañía Dr. Carlos M. de Alzugaray.

Estos Bonos como los prospectos anteriores, podrán ser modificados si así lo estima la Junta de Directores, previo aviso a los asociados.

PROPIETARIA
COMPAÑIA NACIONAL DE PERFUMERIA, S. A.

HABANERAS

(Viene de la Página CINCO)

CUMPLEAÑOS

NENITA HERRERA

Es hoy su cumpleaños.
No lo celebra.
En esta fecha cumple la encantadora Nenita Herrera diez y seis años.
Es la hija de mis buenos amigos el general Alberto Herrera, Jefe de las Fuerzas de la República y su distinguida esposa, Ofelia Rodríguez.
Prometida del correcto joven Frank Fernández Espinosa, recibirá la gentil Nenita, demostraciones inmensas de congratulaciones por parte de sus muchas amistades.
Yo le envío un saludo.
De sincera felicitación.

CAPITULO DE VIAJEROS

De viaje.
Distinguidas personas de nuestra sociedad.
En el **Méxique**, el hermoso buque de la Compañía Trasatlántica Francesa que sale hoy para Europa, embarcan los esposos H. Pierre Bouset y Nina de Pedro.
El señor Enrique Monasterio y familia, el señor Alberto Johnson, acompañado de su elegante esposa, **Pepe Balcells** y **Pepín Rodríguez**, el popular industrial cuyo nombre aparece asociado al de la gran fábrica de tabacos **Romeo y Julieta**.
Va también en el **Méxique** la familia del Senador Celso Cuéllar del Río.
Su esposa, la señora Margarita Zayas de Cuéllar; sus hijos Rafael y Margarita, esta última la señora del doctor Oscar Gutiérrez, que acaba de ser operada de las amígdalas en la Clínica de Reyes por el doctor Servando Fernández, y los hijos de este joven matrimonio, Margarita, Olga y Graciela.
En el **Orduña**, el lujoso buque de la Compañía Inglesa que representa en la Habana la Casa Dusacq, embarcaron los esposos Maurice Labarrere y Henriette Le Mat con sus hijos.
Van a Francia.
En viaje de placer.
Viajera del mismo buque es también la Marquesa de Alta Gracia, née Amparo Alex, que vuelve a su residencia de Madrid después de haber pasado aquí el invierno al lado de familiares amantísimos.
Volverá en noviembre.
Como todos los años.
Ayer domingo, en el **Oriente**, de la Ward Line, embarcaron el señor Cecilio Soto Llorca, Subdirector de la Renta de Lotería, y su joven e interesante esposa, señora María Teresa Hernández.
Van a los Estados Unidos, a la ciudad de Alejandría, en el Estado de Virginia, donde el señor Soto representará a la Gran Logia de la Isla de Cuba en el acto de la inauguración del Monumento a George Washington.
Un viaje feliz.
Ténganlo todos.

POSTRER TRIBUTO

Angelina Miranda.
La viuda de Gonzalo de Quesada.
Fué ayer el entierro de la ilustre dama, cuya muerte ha causado tan profundo sentimiento de pena en el seno de la alta sociedad habanera.
Estuvieron presentes en aquel triste acto—imponente manifestación de dolor—familiares y amigos de la desaparecida.
Llenan una larga relación las ofrendas florales llegadas a la cámara mortuoria.
Se destacaba la del Honorable Presidente de la República, general Gerardo Machado; una gran corona, severa y artística, procedente de **El Fénix**, el gran jardín del paseo de Carlos III.
De aquel jardín de Carballo eran también las siguientes:
Una corona de Casilda y Nina.
Una corona de Castillo, Blanca, Regina y Gloria.
Una corona de la familia Estrada Palma.
Y un cojín de Manuel Ecay.
De **El Clavel**, el gran jardín nacional de los hermanos Armand, era el mayor y más valioso grupo.
Se destacaban por su belleza las siguientes, con la firma todas de los Armand:
Una corona estilo **Gloria** de sus hijos Elvira y Gony.
Una corona estilo **Iris** de Luis Rodolfo Miranda e hijas.
Una corona estilo **Martí**, de los Senadores de la República.
Una corona estilo **Inocencia**, de su nieto Gonzalo.
Una corona estilo **Pureza**, de Alfredo Belt y señora.
Una corona estilo **Aurora**, de Teresa y Sofía.
Una corona estilo **Renacimiento**, de María Teresa y Miguel.
Una corona estilo **Roma**, de María Teresa y Panchito.
Una corona estilo **Cardenal**, de Luisa María.
Una corona estilo **Imperio**, de Ca-
Una corona estilo **Mariposa**, del capitán Humberto Santo Tomás y señora.
Una corona estilo **Esmeralda**, de Pepa Echarte de Franca.
Una corona estilo **Estrella**, de Fe de Varona viuda de Díaz Irízar.
Una cruz estilo **Catedral**, de María Dolores Cubas de Prats.
Una corona estilo **Cardenal** de Angelita Echarte.
Una corona estilo **Luis XV**, de Carlos Pessant y señora.
Una corona estilo **Roma**, de J. A. Barnet y señora.
Una corona estilo **Lucero**, de sus nietos Elvirita y Gustavo.
Un cojín estilo **Duquesa**, de Liberia y Andrea Suárez.
Una corona estilo **Amor**, de Nena y Tomás Mederos.
Y una cruz estilo **Cometa**, de Camilo y Alberto Armand.
Las ofrendas fúnebres de la **Casa Trías** llevaban un inimitable sello de originalidad.
De aquel famoso jardín de la calle 12 eran éstas:
Una corona estilo **Notre Dame**, de Jacinto.
Una corona estilo **María Antonieta**, de Julián Bonilla y señora.
Una corona estilo **Victoria**, de Braulio A. Muñecas y señora.
Un cojín estilo **Ciclamen**, del doctor Francisco Roig y señora.
Un cojín estilo **Magdaleine**, de María A. de Echegoyen.
Una corona estilo **Souvenir**, de José Martí y señora.
Una corona estilo **Alejandría**, del doctor Luis Febles y señora.
Y una corona estilo **Mariscal Joffre**, de Gabriel García Echarte y familia.
¡Descanse en paz!

SEGUIMOS REBAJANDO NUESTROS PRECIOS.

Cada día que pasa es más grande el éxito que venimos obteniendo con nuestras grandes rebajas.

Mathilde Cumont

en su empeño de demostrar a su numerosa clientela que desea vender, sigue LIQUIDANDO todas las mercancías francesas que tiene en Prado 88.

Nuestros modelos de Sombreros de Paja para el verano se agotan por día, así como la más bella colección de Vestidos, Collares y Cortes de Pura Seda que vendemos por metros a la mitad de su costo en París.

VENGA A VISITARNOS, NO PIERDA ESTA OPORTUNIDAD

qué se le olvida?

Haga memoria por si le falta algo. Hoy es el último dia de esta venta sensacional y debe aprovechar la oportunidad que luego no se repetirá en muchos meses.

la VENTA del PESO

Para Usted: Vestidos, Sombreros, Ropa interior, Payamas Fajas, Ajustadores, Telas, Collares, Perfumería, Carteras, Sombrillas, Medias de seda, Chales, Bufandas, Abanicos, Trajes de baño, etc.

Para sus niños: Trajes marineras, trajecitos, Ropa interior, Corbatas, Camisas, Artículos de canastilla, Calcetines, etc.

Para su esposo: Camisas, Ropa interior, Pajamas Trajes de baño, Pañuelos, etc.

Para el hogar: Manteles, Servilletas, Paños de vajilla, Ropa de cama, Mosquiteros, Toallas, etc.

Esta oferta representa lo mejor del año. Mañana, los precios aunque menores que en tienda alguna, serán mas altos que en la Venta del Peso. Venga hoy último dia.

LA ISLA DE CUBA

PRO-ARTE MUSICAL

En el Auditorium.
La función del miércoles.
Gran función extraordinaria, para el público, que ofrecen los alumnos del cuadro de declamación de la Sociedad Pro-Arte Musical.
Se pondrá en escena **La Mosquita Muerta**, la bella comedia musical que tanto éxito alcanzó al ser representada por el mismo cuadro para los socios de Pro-Arte.
En el reparto tienen papeles a su cargo Leopoldina de la Campa, Dolores Díaz Ventura, Conchita Tamés, Graziella Lewenhaupt y Adriana Otermia.
Elena de Arcos.
Dinorah Argudín y Lily Batet.
Daniel Robleño, José Antonio Fernández Blanco, Luis Rodríguez Molina, Julio Jané, Antonio Martínez, José Cancio, Miguel Llao, Alberto Alonso y Rafael Anrich.
Los productos de esta función, como ya es sabido, se destinan a la adquisición de material para la Orquesta Sinfónica de la Habana.
Será por la tarde
A las cinco.

EN LA CLINICA NUÑEZ BUSTAMANTE

Un caso más.
De la terrible apendicitis.
Fué operada ayer en la Clínica de Bustamante, la lindísima señorita Angelita Bernal, hija del joven José María Bernal y su gentil esposa Herminia Rodríguez.
Operación feliz.
Practicada por el doctor Nogueira.
El sabio cirujano demostró una vez más su práctica y su habilidad.
Después de la operación, que fué de urgencia, la señorita Bernal se encuentra muy mejorada.
Hago votos por su mejoría
En breve plazo.

(Continúa en la Página NUEVE)

ASOCIACION DE DEPENDIENTES DEL COMERCIO DE LA HABANA

D. E. P.

LA SEÑORA

Doña Carmen Peláez Viuda de Elizaga

HA FALLECIDO

Al participar a la Junta Directiva y a los señores asociados el sensible fallecimiento de la respetable señora madre del Presidente de esta Asociación, con el mayor sentimiento les invita a concurrir a la casa mortuoria, calle de Santos Suárez número 147 entre Gómez y Mendoza, (Jesús del Monte), para acompañar el cadáver a su última morada, a las cuatro de la tarde de hoy lunes 9, cuyo favor les será profundamente agradecido.

La Habana, 9 de Mayo de 1932.

MANUEL F. TABOADA,
Vicepresidente 1o.

FUNERARIA DE PRIMERA CLASE

ALFREDO FERNANDEZ

SAN MIGUEL 63 — TELF. A-4348

†

E. P. D.

El Señor

MARIANO ORGANES DURO

HA FALLECIDO

Y dispuesto su entierro para hoy, lunes, a las 4 y media de la tarde los que suscriben su viuda, hijo, hermanos, hermanos políticos, sobrinos y amigos, ruegan a sus amistades encomienden su alma a Dios y se sirvan asistir a la casa mortuoria, calle Baños número 124, Vedado, para desde allí acompañar el cadáver al Cementerio de Colón, favor que agradecerán eternamente.

Habana 9 de mayo de 1932.

Genoveva E. Guzmán Vda de Organes, Juan Mariano Organes y Guzmán, José, Alfredo y Adela Organes Duró; Manuel, Nicolás, Caridad y Juana Guzmán. Angel A. Organes. Antonio López, López. Sandalio y Armando Cienfuegos. Diego Fernández. Celestino Valle. Felipe A. Nistal. Dr. Eduardo Fontanills.

†

E. P. D.

El Señor

MARIANO ORGANES DURO

NUESTRO SOCIO GERENTE

HA FALLECIDO

Y dispuesto su entierro para hoy, lunes, a las 4 y media de la tarde, los que suscriben en su nombre y en el de sus empleados y demás familiares, ruegan a sus amistades se sirvan encomendar su alma a Dios y asistir a la casa mortuoria Calle Baños, número 124, Vedado para desde allí acompañar el cadáver al cementerio de Colón, favor que agradecerán eternamente.

Habana, mayo 9 de 1932.

Sandalio, Cienfuegos y Cía.

M.E.C.D. 2016

Sociedades Españolas

Los cocineros, técnicamente conocidos por maestros del arte cu linario, abandonaron ayer sus albos y amplios gorros y sus albos y largos mandiles y dando al traste con los cucharones y con los tremendos trin chantes, celebraron, cabe la hospitalidad hidalga de la generosa Tropical, la urbe cervecera, una fiesta galana y magnífica, acaso sin ejem plo en aquella mansión de sombras y de flores. Por estas fotos, podrá convencerse el lector de que los cocineros son gente bien, que además de confeccionar guisos olorosos y sasbrosos, fraternizan socialmente, celebrando fiestas tan formidables como la de ayer.

MURIO AYER LA SEÑORA MADRE DE E. ELIZAGA

Su fallecimiento causó profundo dolor en la Asociación donde se sabía de sus bondades y virtudes

Ha fallecido la señora madre de don Enrique Elízaga, Presidente de la Asociación de Dependientes del Comercio, Director de Telégrafos y personalidad destacada de la sociedad. Dejó de existir ayer, a las doce del día, doña Carmen Peláez Laredo, viuda de Elízaga; en su residencia del Reparto Santos Suárez, rodeada de sus hijos don Enrique y doña Julia y de toda su amantísima familia.

La señora Peláez viuda de Elizaga, pertenecía a una distinguida familia remediana, y muere en edad avanzada, después de una vida en la que se juntaron todas las virtudes de la vieja estirpe cubana y todas las excelencias de las damas que hacen de su condición de hijas, esposas y madres una consagración y un culto. Su hijo, el señor Enrique Elízaga, sufre en estos momentos una pérdida irreparable e incomparable, acaso el dolor más grande de su existencia. Porque él adorando en su señora madre correspondía de ese modo al inmenso cariño que la extinta le profesara. La pena intensa, honda, profundísima que abate hoy el espíritu del noble amigo y destacada personalidad del país, se extiende a su familia toda, que llora con los amigos personales y la sociedad de Cuba que les estima y quiere la desaparición de la respetable y amada señora Peláez viuda de Elízaga.

La familia Elízaga se halla emparentada estrechamente con las de Laredo, Almagro, Madariaga, Caturla y Carrillo. Hermanos de la extinta son el doctor Aurelio Peláez Laredo, de la Audiencia de Barcelona; doctor Pelayo Peláez, distinguido médico cubano; la señora María Teresa Pelaez de Laredo y la señorita Mariana Pelaez.

El acto del sepelio, se efectuará hoy a las cuatro de la tarde, en la Necrópolis de Colón. Partirá el cortejo fúnebre de la casa mortuoria, Santos Suárez, número 147, entre Gómez y Mendoza. Tan pronto como se conoció la triste noticia, numerosos amigos del señor Elizaga y de sus familiares le visitaron para expresarle la más sincera condolencia. Entre ellos elementos de la Junta Directiva y asociados y empleados de la Asociación de Dependientes; elementos de la Secretaría de Comunicaciones, y de todos los sectores de la sociedad de Cuba.

La Asociación de Dependientes del Comercio dedicó a la extinta una hermosísima corona que dice: La Junta Directiva de la Asociación de Dependientes del Comercio de la Habana, a la respetable señora madre de su Presidente Social.

Nuestro pésame, el más sentido, al señor Enrique Elizaga, el meritísimo y querido Presidente la Asociación de Dependientes; a su seseñora esposa, doña María Carrillo de Elizaga; a su hermana, la señora Julia Elizaga, a sus tíos y hermanos de la extinta, señora María Teresa y señorita Mariana Peláez, doctor Pelayo Peláez y doctor Aurelio Peláez (ausente en España) y el dotor José Laredo y demás familiares.

VERMIFUGO de B. A. BAHNESTOCK
PARA LOMBRICES
Un remedio eficaz para expulsar lombrices
PARA NIÑOS Y ADULTOS
Absolutamente Inofensivo
DE VENTA DESDE 1897

EL HOMENAJE A LA SECCION DE RECREO DEL CENTRO ASTURIANO

Resultó fraternal y donoso exaltándolo con su presencia las altas personalidades de la Junta Directiva. Elocuentes brindis. Por la tarde una gran fiesta cultural celebraron los de Plantel

Hace poco más o menos, cuando los centralistas subieron al poder del Centro Asturiano, por mandato del voto, se destacaron para presidir la Sección de Recreo y Adorno estos tres almirantes de admirables condiciones diplomáticas para continuar manteniendo en contacto a los socios con las damitas que son honra gracia y donaire de las bullantes y algareras fiestas de amor y de juventud que se celebran en la Panero de piedra que corteja con la popularidad del Parque Central.

Las tres categorías fueron admitidas, saludadas y aplaudidas por la Junta Directiva, formando el mando y el comando, Emilio Castrillón, como Presidente, Antonio Sánchez Blanco, como Vicepresidente, Francisco Méndez Mori, como Secretario y como Vice Secretario Enrique Villanueve, que supieron rodearse de la gente más trovadora y gentil para salir arrollando y colocar la bandera de sus triunfos, que es la bandera del Centro Asturiano, en lo alto más alto de la cumbre. Y desde entonces a acá estos generales y estos trovadores, que fueron a la guerra, tomaron triunfantes, bajo el peso de todos los laureles al ritmo de los ruidosos aplausos, de la caricia de todos los comentarios elogios. Pues en los tres años todo fueron triunfos: verbenas primorosas bailes elegantes, veladas solemnes, excursiones donosas y alegres; llevando a ellas para su mayor esplendor cada día más y más bonitas y más elegantes mujeres. Un caos de alegría, de juventud y de amor en cada gran festival.

Esto había que **mojalo.** Esto lo gritaron a tono de elocuente **Ixuxu,** los astures Juan Acosta Piedra, socio de Méroti del Centro y Manuel Marga El **ixuxú** fué acuerdo y el acuero fué fiesta galana y fraterna, que se celebró ayer, en el Gran Café Taberna, por donde andan aun discutiendo don Quijote y Sancho sobre si son molinos o ejércitos.

Lo presidieron el Presidente del Centro Asturiano, señor Manuel Junco, rodeado de Emilio Castrillón, de Sánchez Blanco, de Enrique Villanueva, de Méndez Mori, del Vicepresidente señor Benjamín Fernández, el Tesorero Ismael Iglesias, el Secretario, señor Manuel Calvo, el Presidente de la Beneficencia Asturiana, señor Genaro Avecedo y el señor Juan Acosta.

A lo largo de la mesa, Alvaro Fernández, Hilario Arenas, y J. Echevarría, Presidente, Vicepresidente y vocal, respectivamente de la Asociación de Viajantes del Comercio; los señores Antonio García, Fernando Menéndez, S. Suárez, Manuel García Ataúlfo Fernández Llano, Menendez Pulido, Eduardo Tamés, Miguel Suárez, Bernardo Rapado, Nicanor Suárez, y R. Alvarez ,José M. Martínez, R. Valdés, Jesús Sánchez, Francisco G Menéndez, Ramón del Valle Seguí, Jesús Castrillón, Juan A. Piedra, Eduardo García, Gerardo López S. García, Oscar López, Vicente Galán, Andrés M. Pérez, Juan Gómez M. García, José Suárez, Presidente del Club Luarqués, Conserje Manuel Suárez, Marcial Pérez, Manuel G Fernández, Benigno Pérez, Juan Gómez, Manuel García y García, Ramón Alfonso, Tomás Alonso, Bernardo Batalón, Luis García, Francisco M. Santiago, Rafael Díaz, Y. Gayol, J. García, O. Secades, I. Suárez, Daniel Infiesta. Elisea León, José Navarro, Joaquín Bolado, Constantino García, Avelino Laguna, Oscar Molino, Manuel Iglesias, José Antonio Alvarez, S. Marín, Lorenzo Pego, Miguel Suárez, Eugenio Pila, José Cuervo, I. Pérez; Prudencio Riesgo, Avelino González, Mariano Cuervo, José Rodríguez, P. Peláez, Ignacio Alonso, Roque Fernández, Pedro Pérez, Belarmino Alvarez y Marcelino González y algunos más.

El señor Juan Acocta Piedra dijo en palabras elocuentes la fiesta, como homenaje merecido por la labor triunfal desarrollada por la Sección, cosa que todos sabían y que todos aplaudían, haciendo justicia a la juventud triunfadora de la Sección de Recreo y Adorno. Terminó recomendando a todos los presentes y a todos los no presentes—socios—para que se unan de manera formidable para contrarrestar los problemas graves que se confrontan en la dolorosa actualidad.

Ruidosos aplausos.

Le contestó Emilio Castrillón, agradeciendo las nobles palabras y los exagerados elogios, que declinaba en cuanto a él, los recogía amablemente y los entregaba a sus soldados los trovadores de la Sección; que él triunfó porque le secundaron sus soldados porque lo respaldó la Directiva, y porque lo obedecieron los socios y las damas y damitas a quien envía desde el Centro su más gentil saludo Elogia la labor de Sánchez Blanco, de Villanueva y de Mori por un compañerismo y eficiencia.

Señores: hemos cumplido con nuestro deber.

Gran ovación. Todos abrazan y felicitan a Emilio Castrillón.

Se dió por terminada la fraternal fiesta. Se leyeron dos cables de entrañable adhesión a la fiesta: uno de Lucio Fuentes y de Arredondo; de Cárdenas, y el otro de Pérez Taramo desde Santiago de Cuba. Se aplaudieron.

EL DIA DE LAS MADRES

Contribuyendo a la conmemoracion del día de ayer «Día de las Madres», se celebró en el Salón de Actos, que ofrecía el aspecto de las grandes solemnidades del Centro Asturiano, la fiesta cívico-escolar, organizada por la Sección de Instrucción y los dirigentes del Plantel «Jovellanos».

El Salón apareció pleno de distinguida concurrencia, destacándose muy bellas damas y numerosas y lindas damitas. Lo presidian, el Presidente General Manuel Junco, el Secretario, señor Manuel Calvo, el Presidente de la Sección de Instrucción, Ramón Valdés Alburú y el Vice señor de Diego. Breves y breves palabras del Presidente, explicando la alta significación del brillante acto y se iniciaron los números de la primera parte del programa, todos muy aplaudidos.

Himnos Nacional y Jovellanos.

A TI, poesía de Diego Vicente Tejeda, recitada por María Braña y la ejecución con piano y violín de «Estrellitas de Oro» por Mirta y Eva Reyes. (Este número se dedica a las niñas huérfanas de madre).

VALS número 10, de Chopin, por la alumna Adoración Calleja.

CUENTO DE REYES, Coro por los niños de los grados primero y segundo, acompañado al piano por la alumna Herminia Ramos.

QUIERO VOLAR, de Adolfo Cortada, Monólogo por la alumna Silvia Carrazana.

GRANADA, de Albéniz, al piano por la alumno Julia García García.

LA LINDA MUÑECA, Coro por las alumnas del primero y segundo grado, acompañado al piano por la alumna Julia García y García.

Entrega de regalos, confeccionados por las alumnas del Plantel a las madres asistentes al acto.

Y en la segunda estos otros:

A MI MADRE, poesía recitada por la alumna Rebeca Salinas.

DANZA MAGICA, de S. Barbat al piano por la alumna Margarita Fernández,

EL DIA DE LAS MADRES, Diálogo dedicado a la profesora del Plantel señora García de Isoba, por la señora F. Gorrín de Escobedo, recitado por los alumnos Marina Rodríguez, Francisco Abello y Amado Hernández.

CLARO DE LUNA, Coro por las alumnas del Sexto Grado.

OTRA FLOR ROJA, poesía recitada por Asunción del Peso, alumna del Plantel.

LA DEL SOTO DEL PARRAL, Coro por las alumnas de las clases de piano.

NUMERO MUSICAL, violín y piano por Mirta y Eva Reyes.

VALS TRISTE, Melopea de Lecuona, por Marina Rodríguez Caldevilla.

Himno a LAS MADRES, Coro por todas las alumnas del plantel.

Entre esas dos partes pronunció un elocuente discurso dedicado a enaltecer la profunda ternura de la fiesta, a enaltecer a los alumnos y a las alumnas, la labor del profesorado y la atención y el celo de las Juntas Directivas, el culto doctor M. Fuentes Aguilera, que fué felicitado por su oración admirable.

LA ROMERIA DE LOS COCINEROS EN LA TROPICAL

Se celebró en los jardines culminando en un gran éxito social de la Internacional

Y los serenos, sabios y silenciosos maestros del arte culinario, más vulgarmente conocidos por los cocineros de la Internacional, ayer abandonando los cuchillos cabrilleantes, los trinchantes demoníacos, los amplios gorros albos y los albos mandiles se metieron en la majagua más nueva o más recién planchada que tenían abandonada, al silencioso desgaire, en sus panzudos baules, se echaron a la calle y se fueron de Tropical, donde previa la gracia hidalga de don Julio Blanco Herrera,—el hombre del jipi al estilo miguelista—tomaron posesión de todos sus jardines donde clavaron sus banderas y sentaron sus reales.

Tras de estos señores llegaron a los jardines las multitudes juveniles por compañías, batallones y regimientos, destacándose un número de damas y de damitas, asombroso por su gracia y por su belleza. Y en cuanto las vieron llegar las orquestas rompieron con son, prólogo de la brillante fiesta, celebrándose bailes elegantes, bailes donosos y alegres, bailes concurridísimos en el Salón «Tropical» en el «Ensueño», en la «Cúpula», en el abueic «Mamoncillo» y en las camperas, los que no bailan, celebrando sus reuniones y formando una bulliciosa y encantadora romería. La quimera romera fué en cada hora más exaltada; culminando la fiesta de los cocineros en un éxito.

Hicieron los honores, mostrándose muy galantes los de la Directiva, señores:

Presidente: Antonio Mestres; Vice: Manuel Martínez; Secretario: Fermín Fernández; Vice: José Rubio; Tesorero: Pedro Masot; Contador: Elisardo Mareque; Vice: José López Peña.

Vocales: Silvino Menéndez; Eloy Fontela; Ramón López Mayo; Manuel García Rodríguez; Jacobo Nieto; Antonio Piñón; Florentino Ardura; Juan Rey; David Prieto; Juan Freyre; Antonio García y Juan Alemany.

Y los de la Sección Benéfica: señores José Arias; Antonio Mestre; Pedro Masot; Fermín Fernández; Antonio Valdés; Miguel Vadell y Ramón Riveiro.

No faltaron los obsequios de flores, de dulces y de las sabrosas y exquisitas cervezas.

MAGNESIA SARRÁ
Sabrosa-Espumante-Anti-ácida
Inmediatamente alivia:
Jaquecas, Mareos, Acedías
ASEGURE UN DIA FELIZ
Todas las mañanas tome una cucharada
DROGUERIA SARRA
LA MAYOR

¡Se paga por sí solo!

He aquí quizás, la razón más directamente responsable de la popularidad del
Refrigerador
GENERAL ELECTRIC
¿Se da usted exacta cuenta de lo que esto significa?
En síntesis: modernizará su hogar — ahorrará tiempo — eliminará molestias — facilitará las labores domésticas — protegerá la salud de su familia — y todo esto sin aumentar su actual presupuesto de gastos.
Y comprándolo durante nuestra
GRAN CAMPAÑA DE REFRIGERADORES
gozará de las siguientes ventajas:
Sólo 10% de contado — 24 meses para liquidarlo
Valiosos regalos — Instalación gratis
¡Véalo HOY MISMO en nuestra Sucursal más próxima!
¡Ahorre DINERO! Utilice nuestras tarifas de servicio combinado
Cía. Cubana de Electricidad
A las Ordenes del Público

EL GRAN FESTIVAL DE LOS DEPENDIENTES DE VIVERES

Reina franca alegría para la celebración de la magna verbena Una Noche de Mayo que organiza la Unión Nacional de Dependientes de Víveres al detalle, para socorrer las necesidades de sus asociados sin empleo. Las orquestas de Tata Pereira, el Jazz Band Internacional, la Sonora Maitancera y el Quinteto Los Barcaleses están encargados de la parte musical, que habrá de hacer las delicias de la juventud bailadora, se reservan grandes sorpresas para las damas, y habrá múltiples regalos. Las distintas delegaciones de la Unión en todos los pueblos de la República, así como los numerosos asociados de la colectividad están cooperando para el mayor éxito de esta fiesta llamada a ser una de las más brillantes que se han celebrado en los jardines y el stadium de La Polar. La Verbena «Una Noche de Mayo», se celebrará el sábado 21 del corriente de ocho de la noche a seis de la mañana. Las industrias todas y las numerosas colectividades obreras están tomando entradas para este festival, dada la índole humanitaria que tiene.

La Comisión organizadora que componen los propios miembros sin trabajo de la «Unión Nacional de Dependientes de Víveres al Detalle», está laborando activamente todos los días, en la mejor organización y garantizando con su actividad y su labor el éxito que debe obtenerse el sábado 21 de mayo.

DEL GRAN BAILE EN EL CENTRO BALEAR

En la noche del sábado, celebró el Centro Balear, el ya anunciado Baile de las Flores, el cual quedó esplendidísimo, encontrándose los salones, terraza y patio, repletos de lindísimas damitas, que con sus encantos honraron la fiesta, dándole gran realce. Tuve el gusto de observar también, entre los concurrentes a personalidades de todas las esferas de la Sociedad.

Las Damas de la Sección de Recreo y demás Comités, así como los de la Directiva y Secciones, pueden estar orgullosos del gran éxito alcanzado en el baile con que se inauguró la nueva residencia social.

Muchas felicitaciones a todos.

El "Diario Hablado"

SE TRASMITE TODOS LOS DIAS

GRAN FESTIVAL DE ORTIGUEIRA EN LA "POLAR"

Asistieron muchos romeros y romeras, el Comité de Damas y todos los N. de Ortigueira

También los naturales de Ortigueira, admirable sociedad gallega de beneficencia y protección mutua, celebraron ayer un gran festejo cobijados muy hidalgamente por la hidalguía del Presidente de la gran Cervecera, señor Emeterio Zorrilla. De manera, que con tal motivo todas las ferrovías, caminos, calzadas y atajos llovieron las gentes en bandadas de centenares y de miles sobre los primorosos jardines; gentes jóvenes en su mayor parte entre las que sobresalían la linda mujer que concurría en número tan donosos como extraordinario.

En las puertas recibió a los gallegos de Ortigueira con la cortesía hidalga de la propia casa la aristocracia intelectual de la cervecera, nuestro muy querido ecobio, Peter Armenteros a quienes los de Santa Marta abrazaron muy cariñosamente. La fiesta romera hizo verdadera explosión de alegría que reinó en todos los departamentos. jardines y rosaledas durante todas las horas de la tarde, pues que se celebraron bailes galantes, bailes primorosos, bailes concurridos y elegantísimos y meriendas, oyéndose los alalás gallegos, y las canciones más sentimentales de Cuba y de todas las regiones españolas. En cada baile obtuvieron los ortigueranos un éxito admirable pues se bailó al ritmo de muy criollas orquestas, en el Salón «Trimalta» en el Salón «Polar», en la «Cúpula», en el «Patio Andaluz» y en la «Terraza China», en todos los cuales no faltó el regalo de las cervezas, el obsequio delicado, los brazales de flores y otras delicadezas muy propias de tales festejos.

Presidieron tan numeroso grupo de damas y damitas las damas y damitas del Comité: Madrina de la Asociación, señorita Socorro Penabad Presidenta de Honor del Consejo, señorita Georgina Cabo; Presidenta efectiva, señorita Luisa Cruz; Vice: señorita María Blanco, Secretaria: señora María Pérez; Vice, señorita Dolores Puga, Tesorera: señorita Mary Ladra, Vice: señora Encarnación Talledo. Las Vocales: señoritas Carmen Penabad, Caridad Teijeiro, Consuelo Salgado, Carmen Fernández, Enriqueta Aparicio, señorita Ramona Suárez, Señora Carmen Blanco, Balbina Lado, Aurora Verdeal y señora Amparo Rodríguez. Asociada de Honor.

Y estuvieron muy galantes con todos los concurrentes los de la Directiva, señores: Presidente General, señor Andrés Penabad Fernández; Vice-presidente: señor Manuel Permuy Soto; Segundo Vice: señor Manuel Pardo Bellas; Secretario General: señor Antonio Couzo aGrcía; Vice Secretario: señor Benito Castro Orjales; Tesorero: Sr. Ramón Serantes Peña; Vicetesorero señor Pedro Martínez Insúa; Secretario Contador: señor Modesto Lourido Yañes y Vice Secretario Contador: señor Salustiano Landrove.

La Comisión de Fiesta: Presidente: señor Andrés Penabad Fernández, miembros de la comisión: señor Benito Castro Orjales, señor Valentín Cao, señor Víctor Sánchez Breijo, señor Modesto Lourido Yañes, señor José Carrodeguas Martínez, señor Manuel Permuy Soto.

Se han distinguido los señores Benito Castro Orjales, José Carrodeguas, M. Lourido, Valentín Cao, señorita Luisa Cruz y señorita Ramona Suárez, Luís Vilela Vidal, Antonio Vázquez García y muchos más.

La fiesta, pues, resultó lo que espereban todos los que conocen el entusiasmo y la labor de cultura y de beneficencia que desarrollan los ortigueranos en la República de Cuba.

LA SEÑORA RITA MARIA RUEDA

Regresó de Matanzas la distinguida señora Rita María Rueda, después de haber pasado el día junto a sus familiares en aquella ciudad. Varias amistades acudieron a recibirla.

ACUERDOS DE LOS DEL VALLE DE ORO

Celebró sesión la Junta Directiva.

Se dió lectura al informe de la Comisión de Obras del panteón siendo aprobado.

Se nombró a la Junta de Gobierno para que en la próxima junta general que se celebrará la segunda quincena de este mes, presente presupuestos o importe aproximado de lo que pueda costar el vestir de mármol el panteón que esta sociedad está construyendo en la necrópolis de Colón de esta ciudad.

Se acordó dar un donativo de $40.00 a un ex asociado que se halla enfermo y sin recursos para embarcarse para España.

EL BUQUE-PRISION DE LA ARGENTINA HA PASADO POR EL CANAL DE KIEL

BERLIN, mayo 8. (US).—El buque prisión argentino «Chaco», que está desembarcando en puertos europeos numerosos extranjeros deportados, pasó hoy por el canal de Kiel con rumbo a Gdigen, Polonia, para dejar allí doce prisioneros.

Malt-Oleol
Glicerofosfatado de M. Bouvet - Paris
Providencia
de los niños débiles
de los adultos fatigados
de los ancianos deprimidos
y de los convalecientes
De Venta en todas las Farmacias

N. GELATS & Co.
Habana — BANQUEROS — Aguiar 106-108
Vendemos cheques de Viajeros Pagaderos en todas partes del mundo y Cartas de Crédito Circulares en las mejores condiciones.
"SECCION DE CAJA DE AHORROS"
Recibimos Depósitos en esta Sección Pagando el 3 por 100 Anual. Todas estas operaciones puedes efectuarse también por correo.

M.E.C.D. 2016

Infórmese de qué está hecho el jabón que usa en la cara

Belleza seductiva. Para protegerla, todo el mundo encuentra que el Jabón Palmolive es lo mejor.

NADA se compara con la mezcla de los aceites de palma y oliva para embellecer y conservar el cutis. El Jabón Palmolive está hecho de los benéficos aceites de oliva y palma; ni un átomo de sebo o grasas animales.

El Palmolive es un Jabón tan puro, que más de 20,000 de los principales especialistas en la belleza del cutis, lo recomiendan.

Tratamiento de Belleza

Mañana y noche, frótese la cara y el cuello con la rica espuma del Jabón Palmolive por dos minutos, haciendo que penetre bien en los poros. Enjuáguese bien—séquese suavemente. Esta es la manera de conservar el cutis juvenil, suave y hermoso.

Los aceites de oliva y palma, —nada más,—dan al Jabón Palmolive su color verde natural.

Al comprar Palmolive, vea que tenga la banda negra con el nombre Palmolive en letras doradas, la envoltura verde, y en el reverso de la pastilla, el sello rojo con la palabra Palmolive impresa.

PO313S

Conserve ese Cutis de Colegiala

Departamento de Clasificados entrada principal del EDIFICIO

Los Económicos del DIARIO
Los LEE quien puede pagar

PRADO 103 TELEFONO A-3333

LECCIONES PARA EL INGRESO EN LA SEGUNDA ENSEÑANZA

Por el Dr. ISIDRO PEREZ MARTINEZ

Obra redactada para ahorrar tiempo y dinero a los estudiantes que deseen prepararse para el ingreso en la segunda enseñanza. Contiene los Programas Oficiales del Instituto de la Habana, de todas las asignaturas, desarrollados metódicamente, con sus contestaciones a cada una de las preguntas, de la manera más sencilla, sintética y clara posible, esta obra que contiene Aritmética, Dibujo lineal, Elementos de Geometría, Anatomía, Fisiología, Zoología, Botánica, Geografía de Cuba y Universal, Historia de Cuba y de América y Gramática, es suficiente para que un estudiante se prepare con éxito para los exámenes en solo dos o tres meses.

Precio del ejemplar en 4o. con 600 páginas, encuadernado $3.00

CONTRA EL PLAN SELIGMAN

Por CESAR RODRIGUEZ MORINI

Estudio y exposición de las reformas recomendadas en el plan Seligman y demostración de sus errores y perjuicios para nuestra economía nacional. Es un trabajo vibrante y documentado, para defensa de la tierra, el hogar y los municipios cubanos.

Precio del ejemplar a la rústica 0.20

NOVEDADES DE LA SEMANA

MORAN MIRANDA (DR. FELIPE).— RADIODIAGNOSTICO DE LAS ENFERMEDADES DEL ESTOMAGO Y BULBO DUODENAL. Edición ilustrada, 1 tomo rustica ($3.00) $ 2.25

MARTIN (ETIENNE).—PRECIS DE MEDICINE LEGALE. París 1932. 1 tomo en 4o encuadernado en cartoné $4. $ 3.00

GAY DE MONTELLA (R).— LEGISLACION MERCANTIL Obra de gran valor técnico y práctico de interés para abogados, comerciantes, industriales etc. Barcelona. 1 tomo en 4o. encuadernado en tela .... ($3.00) $ 2.25

CEBALLOS TERESI (JOSE).—LA REALIDAD ECONOMICA Y FINANCIERA DE ESPAÑA EN LOS TREINTA AÑOS DEL PRESENTE SIGLO. Un estudio acabado y completo de las finanzas españolas, tanto desde el punto de vista político, como bancario y comercial. Madrid 1932. 6 tomos en 4o. a la rústica .... ($24,00) $18.00

GREPPI (CLEMENTE B).—LA EDUCACION MUSICAL DE LOS NIÑOS. Buenos Aires. 1 tomo en 4o. encuadernado tela .... $ 2.50

BOVET (PIERRE).—LA PAZ POR LA ESCUELA. La nueva educación. Madrid. 1 tomo en 4o. a la rústica $1.40 $ 1.05

MOOG (I).—HEGEL Y LA ESCUELA HEGELIANA. (Colección ««Los Filósofos.) Madrid 1932.—1 tomo en 4o. a la rústica .... ($3.40) $ 2.55

HURTADO J. DE LA SERNA (JUAN).— VOCABULARIOS LATINOS. Estudios latinos. Madrid. 1 tomo en 4o. a la rústica .... ($1.40) $ 1.05

NIETZSCHE (FEDERICO).—HUMANO, DEMASIADO HUMANO (Obras completas). Nueva traducción, completa Madrid. 1 tomo rústica .... ($3.20) $ 2.40

PROTOCOLOS DE LOS JEFES DE ISRAEL. ¿Un plan secreto de los Judíos? Un plan político para la dominación de los demás estados. Madrid. 1 tomo en 8o. a la rústica .... ($0.80) $ 0.60

BERTRAND (LUIS).—FELIPE II. Biografía. 1 tomo rústica .... ($1.00) $ 0.75

CASTRO (DR. LUIS N. DE).—HOMBRES ROTOS. La emoción, el dolor, la enfermedad. el deseo de vivir y la muerte de los tuberculosos. Madrid. 1 tomo en 8o. a la rústica .... ($1.00) $ 0.75

HERMAN (ARTGUR).—METTERNICH. La novela de un grande hombre. Madrid. 1 tomo en 8o. a la rústica .... ($1.40) $1.05

MARGUERITTE (PAUL Y VICTOR). — LA COMUNA. Narración novelada del formidable movimiento revolucionario en París en 1871. Barcelona. 1 tomo en 4o. a la rústica .... ($1.60) $ 1.30

GUZMAN (JOSE H).—LA REVANCHA. Artículos. 1 tomo rústica .... $ 1.50

EL JURADO DE TORAL Y LA MADRE CONCHITA. Lo que se dijo y lo que no se dijo en el sensacional juicio. Versión textual taquigráfica México. 2 tomos en 8o. mayor encuadernados en tela .... $ 1.50

BAROJA (PIO).—EL CABO DE LAS TORMENTAS. La revolución española. Madrid. 1 tomo en 8o. a la rústica .... ($1.00) $ 0.75

KRISHNAMURTI (J).— LA BUSQUEDA. Ideas filosóficas rústicas .... ($0.50) $ 0.40

KRISHNAMURTI (J).—EL AMIGO INMORTAL. Versos, rústica .... ($0.50) $ 0.40

KRISHNAUMURTI (J).—ANALES 1931. Conferencias. Rústicas .... ($0.50) $ 0.40

KRISHNAMURTI (J).—MENSAJES 1927-1930. Conferencias, Rústica .... ($0.60) $ 0.45

CIGES APARICIO (M).— LOS CAIMANES. Novela. Rústica .... ($1.00) $ 0.75

LA MODERNA POESIA

OBISPO 135. —APARTADO 605. —TELEFONO A-1171. —HABANA

CERVANTES

GALIANO 62. —APARTADO 1115.—TELEFONO A-4958. —HABANA

HABANERAS

(Viene de la Página SIETE)

GRAN FIESTA

EN EL VEDADO TENNIS CLUB

La fiesta del sábado.

Que resultó muy lucida.

Una brillante fiesta resultó el **Glee Club** ofrecido en la noche del sábado en la prestigiosa y simpática sociedad del Vedado que con tantos beneplácitos preside el distinguido doctor Ramón de la Cruz.

Comenzó a las siete.

Con un bello programa.

En primer término unas breves palabras por el joven Gaspar Betancourt.

Después bailó la encantadora señora Elena de Arcos, que fué muy aplaudida.

Un número simpático que gustó muchísimo, fué el baile **Trepak**, donde se lucieron las lindísimas señoritas Lily Batet, Lilita Montero y la señora Elena de Arcos.

También fué ovacionado en sus imitaciones, recitaciones y chistes, Gaspar Betancourt.

El simpático paso de comedia **¿A quién me recuerda usted?**, fué admirablemente interpretado por la encantadora jovencita Josefina Florit y los señores Luis de Soto y Ricardo Florit.

Y el último número fué una Jota por la señora Elena de Arcos y la linda Cuca Martínez.

Terminado el programa se sirvió un exquisito buffet frío.

Y se bailó después.

A los acordes de la orquesta de los Palau.

Cerca de la madrugada terminó esta fiesta plena de alegría y animación.

La concurrencia era numerosa y selecta.

Entre las señoras.

En primer término la encantadora esposa del presidente del Tennis, Margot del Monte de Cruz.

Mariana de la Torre viuda de Mendoza, Josefa Regil de Portuondo, Ofelia Coca de Sorzano Jorrín, Inés Romero de Arcos, María Luisa Delgado de Reyes, María Sánchez Fuentes de Florit, Georgina Ebra de López Oña.

Silvia Vieites de Maxwell.

Conchita Pedro de Menocal.

Lizzie Morales de Batet, Carmen Teresa Santos de Muñoz, Cuca Ariosa viuda de Arango, Anais Centurión de Alcázar, Gloria Montalvo de García Ordóñez, Teresa Manrara de Venero, Angela Muñiz de Feliú, Mercedes Sagarra viuda de Soto Elena de Arcos.

Clara Sampedro de Barraqué.

Mary Fely Nogueira de Herrera.

Dolores Poey de Hernández, Concepción Langwith de Dómine, Zoila Noroña de Reyes, Hilda Castro de Sotolongo, Ernestina H. de Martínez, Elvira Pérez de Errasti, Lila Lavastida de Montero, Dolores L. viuda de Díaz Silveira.

María Antón de Rojas.

China Montalvo.

Augusta de la Cova de Rodríguez León, Adriana Chaumont de Othermin, Ninina Güell de Weber, Lucía Hortsman de Weiss, Luz Monteverde de Goudie, Teté Villaurrutia viuda de Martínez y María Romero de Vieites.

Señoritas.

Un grupo distinguido:

Millie Mendoza, Gladys Hernández, Silvia Sorzano, Angelita Cadenas, Berta de la Portilla, Fifí Otero, Lilita Montero, Marta Montes.

Betty y Ofelia Paz Alpízar.

Consuelito Finlay.

Cusa Moré.

Marta Alvarez Tabío, Mary Morales, Georgina Freyre, Lilliam Cordovés, Loló Pell, Silvia Aróstegui, Carmita Montero, Cira Cordovés. Cisa Antón.

Corita Sánchez Agramonte.

Lily Batet Morales.

Alicia Ruz, María Luisa Cossío. Cuca Martínez, Taffi Ruiz de León. Beatriz Portuondo, María Campos. Josefina Martínez Armand, Estelita Dómine, Nenetica y Tany García Longa, Obdulia Porro.

Loló Vinent.

Alicia Pedroso.

Lucerito Weiss, Hortensia Moeler, ler, Evelyn Turull, Mercedes Palacio, Vivita de Vera, Ana María Prieto, Alicia Foyo, Olga Otero ,Isabelita George.

Josefina Florit.

July Gutiérrez.

Gina y María Luisa Arango.

Adrianita Othermin, Hilda Lecuona, Andreita Hernández, Ofelia Weber, Carmen y Saskia Zittelmann, Cecilia y Olga Walter, Beba Andino, María Felicia Arozarena.

Hortensia Colás.

Olguita Pérez Etchegoyen.

Llilly Riquelme, Angelita López Silvia y Mary de los Reyes, María Pepa Silvia, Teté Fernández Sellés Inés-Maceo, Ninina de los Reyes.

Teddy Carrillo.

Alina Sánchez.

Mina Errasti.

Beba Sánchez, Delia Echevarría, María Elena Venero, Carmelina Muñoz, Ninina Gómez de Molina, Lidia y Olga Díaz Silveira, Margarita Martínez, Adelaida Torres, Poupee Venero y Lulú Horstmann.

Un éxito la fiesta.

Como todas las del Tennis.

ORIENTAL PARK

Las carreras de ayer.

Muy animadas.

Tanto el Gran Stand como el Jockey Club, aparecían colmados de público, especialmente de familias conocidas.

En el Jockey se bailó a los acordes de la orquesta de Red Davisyls.

Citaré algunos nombres del selecto concurso.

Señoras:

Mina Altuzarra de Pérez Chaumont. Elena de Cárdenas de Sardiña, Fina Auñón de Onetti, Sofía de Onetti de Carrerá y Luckey Schumann de Mendoza.

Mariana de la Torre viuda de Mendoza.

Cecilia María Rosales de López Muñoz, Adelina Sepúlveda de Díaz Ossa.

Graciela Balaguer de Blanco Ortiz. Julieta B. de Suris.

Lita S. de Pennino, Julia Santoro de Rivas, Emma Sabourin de Quilez, Georgina Galainena de Pernias, Albetrina Hidalgo Gato de Solís, Matilde de Cárdenas viuda de Angulo.

Mrs. Poliakoff.

Mrs. Kates.

Margarita Adot de Núñez, María Barrie de Skarbrevik, Aida Escalada de García Montes y Conchita Morales de García Montes.

Tete Rebelin, Mercedes Ulloa, Teté del Junco de Aranda, Carmen Elba de García Montes y Celia María López Muñoz de García Montes.

Teté Angulo de García Montes.

Cuquita Hernández Bauza, Silvia Cidre de Arango, Minerva Cano de Amaya, Dolores Lage viuda de Vidal, Estela Arenas viuda de Lastra, Sofía Barreras de Montalvo.

Nena Ponce de León de Bustillo.

María Romero de Vieites.

Emelia Sepúlveda de Mungua, Matilde León de Armand, Florence Steinhart de Godoy, Dolores Benítez de Corrales, Villa Gounard de Angulo.

Alicia Herrera.

Y la gentil Tulita Bosque de Baguer.

Señoritas.

Millie Schumann.

Enriqueta Gandía, Luisita García, Angélica Busquet, Elenita Leonard, María Antonia Rivas, Pepa Yansin, Rosa María Prieto, Anita Santoro. Lydia Fuentes, Leticia Acosta.

Nantilde y Leila León.

Carmita Ortiz.

Hortensia Moller.

Alicia Onetti, Graciela Abril, Elena Hidalgo Gato, Bebitina T. Robelin, Nenita Pérez Chaumont, Margarita Alarcón, Celia Rosa Morales. Chacha Ortiz, Alicia Castellanos. Silvia Sánchez Toledo, Pouppe Venero, Nena Montejo, Natalia Ruiloba, Lolita Vidal y Lage, Carmencita Herera, María Antonia Morales.

Carmen Gómez, Margarita Bustillo.

Carmen Angulo.

EN EL CLUB HIPICO DE CUBA

Un domingo de gran animación.

Fué el de ayer en el Hipódromo.

Comenzó con el gran almuerzo que ofreció el distinguido clubmann Julio Blanco Herrera en honor de la directiva del Club Hípico de Cuba, de la prensa y del alto personal de la fábrica de cerveza La Tropical.

En el gran salón del Jockey Club aparecían las mesas, todas bellamente adornadas por el jardín **El Clavel**.

Cerca de cien los comensales.

La mesa presidencial la ocupaba el anfitrión, señor Julito Blanco Herrera, teniendo a sus lados a los señores Alberto Inclán, Presidente del Club Hípico y al Ministro de Chile, señor Emilio Edwands Bello, al doctor V. Rodríguez Barahona, Secretario de Sanidad y Beneficencia.

Otros puestos lo ocupaban los señores Germán Wolter del Río, Director de **El Mundo**, Aldo Baroni, de **El País**, S. S. Friedlein, Juan Alvarado, Gustavo García Montes, José de Alvaré, Jr., Jorge García Montes, George Foster, Eduardo de Cárdenas, Panchito Franquiz y Ramón Blanco Ortiz.

Tony Carrillo, director del Club Hípico.

Los cronistas de sports, Guillermo Pi, Adolfo Fonts, Sergio Varona, Pedro Lafourcade, Manuel Braña, Bernardo Jiminez Perdomo y José Conte.

Manuel Giménez Lanier.

Rene Berdnes.

Los miembros del Comité de la Casa, señores Alberto Armand, Bernardo J. Crespo, Adolfo Kates, y A. V. Molanphy.

E. B. Ogden, Andrés Alonso, José Alvarez Rius, Francisco Almuzara, Charles R. Houston, Avelino Pérez, Alfredo T. Quiles, director de Carteles.

S. Díaz Ossa, José Rueda Bustamante, Juan Bacigalupi, E. F. O-Brien, doctor Eduardo Angles, H. H. Armstrong, José Ramón Goizueta, Cosmito Blanco Herrera y Raoul Cay.

Los tenientes del Ejército, Pedro R. Hiribarne y Abelardo Malberty.

Los cronistas sociales, Miguel Baguer, Lorenzo Angulo, J. M. Valdés Rodríguez y Alberto Ruiz.

Julio de Céspedes, director de **Almanaque Social**.

Robert Mc Ardle, Juan Freyre de Andrade, José Martel, Luis Posada, Fred de Stéfano, José Rodríguez y el simpático amigo Luís Angulo y Pintado, secretario particular del señor Blanco Herrera.

Rafael Usatorre, José Rueda, José Muñiz Loys, Domingo Nazábal, Luis Lorenzo, Enrique J. Montoulieu, Rafael Baguer, Manuel García Fernández, Juan Gengler, Max Von Kuensberg, Fernando Sánchez Zayas, químico de La Tropical, Augusto Casteleiro, Antonio Keis, Gustavo López Muñoz, Federico Alonso, Sergio Maciás, Carlos de la Paz y Joaquín Posada.

Se levantó el señor Julio Blanco Herrera, para ofrecer el banquete, que de manera espléndida, correspondió al Handicap hípico. Dió las gracias a todos, teniendo frases que agradecemos sinceramente por la prensa periódica, por la cooperación que brinda a esa industria, al Club Hípico y a todos cuantos correspondieron a su invitación.

Fué muy aplaudido.

Como agradecimiento en nombre del Club Hípico, brindó el doctor Jorge García Montes, congresista y entusiasta miembro del Club, quien elogió la actuación del espléndido anfitrión.

En nombre de la prensa habló el poeta nacional, Hilarión Cabrisas. dando las gracias al señor Blanco Herrera, de ayudar con cien pesos al cronista de sports de El Mundo, señor Joe Massaguer, que se halla enfermo en New York. Precisamente el próximo domingo habrá una carrera, especial, cuyo producto destina el Club Hípico al compañero enfermo.

Un rasgo digno de mención.

LA MODA ACTUAL

De líneas elegantes.

Muy lisos los trajes.

De una sencillez que solamente tienen el mérito de la confección y el corte que deben de ser mano maestra.

También depende la moda actual de la línea del cuerpo, que debe ser recta, esto se puede conseguir ajustándose a los nuevos modelos de fajas que tiene la afamada modista María Pérez de Fernández en su casa de O-Reilly 96, bajos.

Recibió preciosos modelos.

Propios para el verano.

Enrique FONTANILLS

Restaurant PARIS

PRESIDENTE ZAYAS 14

TELEFONO M-5232

AVISO

Nos es grato participar a nuestra selecta clientela que a partir del día 2 de este mes los precios de esta Casa HAN SIDO REBAJADOS EN UN 30 POR CIENTO, con la misma calidad e igual atención en todo. Esperamos, por tanto, su visita.

Alfredo Petit

✝

E. P. D

EL SEÑOR

RAMON GRANDA LOPEZ

HA FALLECIDO

Dispuesto su entierro para hoy, a las 4 y media p. m., su señor padre, hermanos, tíos, primos y demás familiares, ruegan a las personas de su amistad se sirvan encomendar su alma a Dios y acompañar el cadáver desde la casa de salud «Covadonga», del Centro Asturiano, hasta la Necrópolis de Colón.

Habana, 9 de Mayo de 1932.

Manuel Granda, (ausente); José y Celestino Granda; Ramón Suárez López; José Fernández López; Celestino Fernández López.

ELECTA NUEVA DIRECTIVA DE LOS VETERANOS

Se efectuaron las elecciones en el pueblo de Regla, saliendo Pres. el Sr. C.M. Hernández

REGLA, mayo 8.—DIARIO, Habana.

En junta de elecciones celebrada por la Asociación de «Veteranos de la Independencia», en la que reinó gran entusiasmo, salió electa la siguiente directiva:

Presidente, Carlos M. Hernández; primer vice, Angel Castillo; segundo vice, Luis Martos; tercer vice, Alberto Brito; cuarto vice, Andrés Oliva; quinto vice, Adolfo Gutiérrez, secretario de actas, Francisco Alonso; vice, Andrés García; secretario de correspondencia, Barnabé Alonso; vice, Lorenzo Herrera; tesorero, Rosario Rodríguez; vice, Julián Manresa; delegado al consejo territorial, capitán Arturo Pino Vidal suplente, teniente Ismael Ayala; vocales: Agustín Martos, José Carabeo Hilario Hernández, Feliciano Noy Vicente Pereira, Quirino Valdés, Oscar Lunar, Ricardo España, Marcelo Ramos, Faustino Cuéllar Antonio Ortega, Manuel Valdés.—**Alejandro Pérez**, corresponsal.

"Pocos dientes tengo—

pero me los cuidan bien"

¡Madres . . . cuidado con las pastas dentales arenosas! El delicado esmalte de esos dientecitos se raya fácilmente, exponiéndolos a la caries y las manchas.

Use únicamente la Crema Dentífrica Listerine, elaborada por los fabricantes del Antiséptico Listerine, la cual actúa suave pero eficazmente, por no contener substancia alguna que pueda raspar el esmalte. Limpia, pule y blanquea los dientes . . . ataja la caries y conserva firmes y sanas las encías.

Gracias a su exquisito sabor refrescante, al hecho de que no forma demasiada espuma y que no irrita, es la favorita de los niños.

La Crema Dentífrica Listerine está preparada de acuerdo con los más recientes descubrimientos científicos; sin embargo, cuesta menos que otros buenos dentífricos. Cuando vuelva a comprar, pida la Crema Dentífrica Listerine.

• • • Los fabricantes de la Crema Dentífrica Listerine (y del Antiséptico Listerine) recomiendan los cepillos Pro-phy-lac-tic.

CREMA DENTIFRICA

· LISTERINE ·

3319

GRAN FERIA INTERNACIONAL

Una nueva idea que surge para romper con toda la rutina comercial conocida hasta el día.

Comenzamos hoy la segunda semana de FERIA, en la que trataremos de ofrecer al público, atractivos suficientes para que se sienta ampliamente satisfecho en "Los Precios Fijos".

Seguiremos demostrando que la feliz asociación de la alegría con los negocios es de resultados positivos, en estos tiempos de gestos atribulados, que nada resuelven, y confiamos en que nuestros favorecedores continuarán frecuentando la FERIA como en días pasados. Si vienen a comprar, encantados!, y si vienen a pasar el rato, también encantados de poder ofrecerles una simpática hospitalidad.

ESTAMOS OFRECIENDO TODAS NUESTRAS EXISTENCIAS A

PRECIOS DE FERIA

QUE SIGNIFICAN

TODO MAS BARATO.

VENGA, VEA Y COMPARE

MUJERES, ALEGRIA, FLORES, MUSICA SELECTA Y MERCANCIAS A PRECIOS DE FERIA.

LOS PRECIOS FIJOS

REINA, AGUILA Y ESTRELLA

QUIEN siembra RECOJE
QUIEN SE ANUNCIA Vende
Diario de la Marina
PRADO 103. Tel. A-3333; A-2425

ANUNCIESE EN EL Diario de la Marina

Café

el que tiene más aroma y mejor gusto es el de

LA FLOR DE TIBES S.A

REINA 37 • TELEFONOS A-3820 / M-7623

M.E.C.D. 2016

Hoy se inaugura en

EL ENCANTO

una exposición de fotografías artísticas.

El Arte del Retrato.

Hay un arte del retrato -un arte psicológico- que no se basa en la pintura, la escultura o la fotografía exclusivamente. Es el arte de estudiar, sorprender y plasmar el carácter de una persona apelando a un instrumento de expresión indeterminado.
Un buen pintor puede no ser un buen retratista. Igual un buen fotógrafo.
Cuando "EL ENCANTO" montó su estudio fotográfico tuvo en cuenta, principalmente, estos conceptos.
Con esta exposición de retratos fotográficos cree dar una prueba de su acierto.
Y advertir, una vez más, que el arte no es un lujo, sino un servicio social. Como se demuestra en los principios económicos y artísticos de nuestro estudio fotográfico.

Tercer piso, junto a los elevadores.

El Encanto

BRUENING PIDIO LA REVISION DEL TRATADO DE VERSALLES Y FIN DEL PAGO DE REPARACIONES

Las manifestaciones del canciller, en presencia de todos los corresponsales de prensa. diplomáticos, extranjeros y miembros del gabinete son las más atrevidas que ha hecho

BERLIN, mayo 8.—(US).—El canciller Bruening pidió hoy la abrogación del tratado de paz de Versalles y el fin oficial de los pagos de reparaciones por Alemania, agregando la peculiar advertencia de que si no se realiza el desarme, el Reich alemán volverán a armarse, hasta quedar en igualdad de situación con las demás potencias.

Las declaraciones de Bruening, hechas en presencia de los corresponsales de la Prensa de provincias, reunidos en Berlín, de los diplomáticos extranjeros y de los miembros de su Gabinete, constituyen la más artevida manifestación pública hecha por el canciller desde que subió al poder, y se las interpretaba esta noche como una demostración de que el Gobierno está dispuesto a una transacción con las demandas de los fascistas o Nazis, ya que este partido ha logrado una gran posición política.

Bruening dijo:

—La falacia del tratado de Versalles descansa en la creencia de que ciertas naciones pueden reservarse a si mismas todas las cosas de valor que hay en el mundo, mientras las vencidas sólo tienen derecho a las lágrimas y la miseria.

«Alemania ha pagado por perder la guerra, más que ninguna nación en la historia por una derrota. Estos sacrificios tienen que terminar, si se quiere poner verdadero fin de una vez a la guerra estallada en 1914.

«A menos que se modifique el tratado de Versalles, sufriremos mayores miserias, y habrá trastornos económicos más graves y más desempleo en todas las naciones.»

EMPLEADOS DE UNA EMPRESA TELEFONICA MEXICANA QUE HAN DECLARADO LA HUELGA

CIUDAD MEXICO, mayo 8.—US.—Los empleados de la Ericcson Telephone Company, una de las empresas del difunto Ivar Kreuger, magnate sueco, se declararon hoy en huelga, pidiendo que se les pague sueldo el día de descanso a que tienen derecho semanalmente. La ciudad estuvo sin teléfonos, fuera del servicio limitado de los automáticos. El lunes se gestionará una solución del conflicto.

SIGUE EL PARO CON ORDEN EN RIO JANEIRO

Las ametralladoras del ejército estuvieron ayer enfiladas en las calles

RIO DE JANEIRO, mayo 8.—(INS).—Hoy se mantuvo el servicio tranviario regular en todas las líneas de esta ciudad, prediciendo las autoridades municipales que la huelga general fluminense, que el sábado causó sangrientos choques, pronto habrá terminado. Las ametralladoras del ejército estuvieron hoy enfiladas sobre las calles principales de la capital.

Varios comunistas que estaban fomentando trastornos en las fábricas, han sido arrestados. Las autoridades buscan la manera de procesar a los detenidos, considerándolos responsables del muerto y de los heridos de ayer.

El público no simpatiza con la huelga, debido al hecho de que se declaró el paro mientras el Gobierno pretendía buscar los medios de remediar las condiciones de que los obreros se han estado quejando.

MOE BERG CON UN HIT PRODUJO LA CARRERA DEL TRIUNFO EN EL 14o.

WASHINGTON, mayo 8 (INS.)—Los Senadores del Washington, leaders de la Liga, vencieron a los White Sox del Chicago 6 por 5, en un emocionante match que duró catorce innings. Un single de Moe Berg metió la carrera del triunfo.

Ted Lyons actuó todo el match en el box de los Senadores. Los Senadores le batearon dieciseis hits, mientras los Sox pegaban once a Marberry, Burke, Fischer y Regland. Ragland, que pitcheó los dos últimos innings, se apuntó la victoria.

		C.	H.	E.
Chic. . . .	00200200100000J	5	11	2
Wash. . . .	2100010010001—	6	16	2

Baterías: Lyons y Grube. Marberry, Burke, Fischer, Ragland y Berg.

COCHRANE BATEO TRES TUBEYES PERO FUERON DERROTADOS LOS A-S

CLEVELAND, mayo 8 (INS.)—El batting de Luke Sewell dió a los Indians del Cleveland una victoria de 8 por 5 sobre los Athletics del Filadelfia; esta tarde. Con un double y tres singles, para tener un día perfecto al bate, el catcher de los Indians metió tres carreras.

Mickey Cochrane se lució por los Atléticos, bateando tres dobles. No empujó carreras, pero anotó personalmente dos.

Earl Averill bateó su sexto home rund de la temporara para el Cleveland.

Clint Brown pitcheó todo el juego por los ganadores y permitió nueve hits. Walberg y Bowman recibieron quince de los Indians.

		C.	H.	E.
Fila.	002000021—	5	9	2
Clev.	00032030x—	8	15	3

Baterías: Walberg, Bowman y Cochrane. Brown y Sewell.

SE PUSIERON MAJADEROS LOS BRAVES EN EL 9o. PERO PERDIERON 5 POR 6

CINCINNATI, mayo 8 (INS.)—Anotando cuatro carreras en el cuarto inning con ayuda de tres errores del Boston, los Reds del Cincinnati derrotaron hoy, por cuarta vez consecutiva, por score de seis por cinco a los Bravos.

A pesar de que le dieron doce hits, Silas Johnson pitcheó todo el match por los Reds y se apuntó su cuarta victoria de la temporada.

Seibold y Mangum lanzaron por el Boston y permitieron trece hits entre los dos. Gilbert y Heath batearon tres hits cada uno y Wethington logró el mismo número.

Los Braves llevaron a cabo un buen raly en el noveno; pero quedó corto por una carrera.

		C.	H.	E.
Bost.	100002002—	5	12	[illegible]
Cinci	10041000x—	6	13	[illegible]

Baterías: Seibold, Mangum y Hargrave. Johnson y Lombardi.

TH. MASSIE Y SU ESPOSA, YA HAN EMBARCADO

Poco antes de embarcar entregaron a la Sra. Massie una citación para declarar

A BORDO DEL VAPOR Malolo, hacia San Francisco de California, mayo 8.—(US).—El teniente Thomas H. Massie, su esposa y la madre de ésta, señora Granville Fortescue salieron hacia los Estados Unidos a bordo de este buque. Tras ellos queda, en las tierras hawayanas, que probablemente jamás querrán vover a ver, la tragedia en que se hundieron fatalmente sus vidas.

Veinte minutos antes de zarpar el barco, le fué entregada a la señora Massie una citación para comparecer en el nuevo juicio de los cuatro nativos acusados de haberla atacado, el cual se celebrará el 25 del corriente mayo.

Las autordades no hicieron nada, sin embargo, para impedir que la señora Massie partiera.

A. ZUKOR NO SE RETIRARA DE LA PARAMOUNT

Jimmy Cagney se declara en huelga porque no le aumenta su sueldo a $4.000 semanales

HOLLYWOOD, California, mayo 8. (US).—Adoph Zukor desmintio hoy los rumores de su posible retirada de los negocios cinegráficos. Zuker es actualmente presidente de la Paramount Public Corporation.

Al hablar ante los miembros de la Asociación de la Industria del Cine, Zukor manifestó que ni John Hertz, presidente de la comisión financiera, ni Sam Katz, vicepresidente, «quieren o aspiran a mi puesto».

JIMMY CAGNEY EN HUELGA

HOLLYWOOD, California, mayo 8. (US).—Cumpliendo su amenaza de retirarse de la pantalla si no se le aumentaba el sueldo de mil cuatrocientos a cuatro mil pesos semanales, Jimmy Cagney, una de las estrellas del cine de más rápida carrera, se preparaba esta noche para abandonar Hollywood.

La «huelga» de Cagney, en los momentos en que se reduce el sueldo a los principales actores cinegráficos, ha causado sensación.

Según los amigos de Cagney, éste prepara una excursión en automóvil por los Estados Unidos, después de la cual irá a Inglaterra para actuar en los teatros de allí.

Como las hélices *de los aviones*

llevan a los más intrincados parajes del Orbe un mensaje de civilización, así las ondas esparcen por la atmósfera, haciéndolas llegar a todos los sitios, las noticias que el

Diario Hablado

ofrece, tanto del país como del extranjero.

Oiga y Anuncie: *el Diario Hablado*

es la suprema expresión del progreso que abarca en los tiempos actuales el género humano..

Sintonice la C. M. W.

a las 7 y 30 A. M.
a la 1 P. M. y
a las 6 de la tarde

El Diario Hablado

Las nuevas telas que manda París.

Aun siguen surgiendo creaciones para la moda de verano. Entre las últimas telas que nos mando París, figuran las siguientes telas bordadas, que han de estar muy en boga este verano:

Piqué de hilo con fondo blanco y bordado en color, o viceversa;

Guarandol belga con fondo blanco, bordados en estambre, y de color bordados en tres tonos;

Holán clarín de puro lino, en fondo blanco o de color, bordado y calado en varios estilos;

Ratiné crash en fondo de color; bordado en blanco con moticas de color;

Organdi nipe en fondo blanco bordado en varios tonos con estambre;

Voiles de hilo bordados en diferentes matices.

Crepé shantung en fondo blanco bordado en rojo, amarillo, azul celeste, blanco y negro.

Visite hoy mismo nuestra

Sección de Tejidos.

Planta baja.

El Encanto

¿Ha oido usted sonar el timbre?

Anuncia para usted un regalo de cinco pesos en efectivo.

Hoy, lunes, intensificaremos estos obsequios. El timbre anunciador sonará más veces. Una vez, por lo menos, aludirá a su compra, sea grande o pequeña. Y cada alusión, ya lo sabe, vale cinco pesos en efectivo.

AVISO: Hay sin entregar varios sobres con cinco pesos de regalo en efectivo, correspondientes a las siguientes compras:
Viernes 6, a las 12.55 p. m, Departamento de Encajes, compra por valor de 5.00.
Sábado 7, a las 11.24 a. m, Departamento de Telas Estampadas, compra por valor de 1.05.
Invitamos a las personas interesadas a que pasen a recoger sus obsequios.

El Encanto

M.E.C.D. 2016

9ª SECCION

TELEFONOS:
Dirección. . . . A-4151
Redacción. . . . M-7913
Jefe de Redacción A-3205
Sección de Sports M-7912
Administrador. . M-2522
Anuncios. . . . A-2425
Suscripciones . . M-7911

DIARIO DE LA MARINA

TELEFONOS:
Quejas. A-3785
Anuncios Clasif. . A-3333
Talleres y Correo M-2002
Agencia Vedado F-2613
Agencia, J. Monte I-1994
Agencia Marianao FO-7330

9ª SECCION

AÑO CIEN — ACOGIDO A LA FRANQUICIA POSTAL — LA HABANA, LUNES, 9 DE MAYO DE 1932 — EL PERIODICO MAS ANTIGUO DE CUBA — PAGINA ONCE

Una sombra de la muerte con faldas

Por M. P. Ferrero

LA MUJER QUIERE SER VERDUGO

No deseo hablar de feminismo o antifeminismo, ni divagar acerca de la igualdad de derechos y deberes de los sexos. Sería bastante aburrido para mí, primeramente, y puede ser que también para el que luego me lea. Quiero, como único empeño, registrar un hecho, un suceso, que no ha llegado, sin embargo, a las inmediatas consecuencias que hubieran podido esperarse...

La Muerte ha intentado ponerse faldas. Ella tan monda, tan lironda, tan desnuda, tan en los huesos, en fin, ha creído sonada la oportunidad para reivindicar abiertamente su condición femenina haciéndola ostensible en el traje, o al menos en una de sus prendas más representativas y tradicionales. La Muerte iba notando que, poco a poco, no se la tenía en cuenta como mujer y en cambio la Fama, la Justicia, la Fortuna y otras tantas damas como ella, venían apareciendo imperturbablemente, si bien cada vez más hermosas y femeniles, en grabados y alegorías. Claro que los servidores habituales de la Muerte siempre han solido ser hombres un poco rudos, con la palabra de vino y el corazón enlutado más por costumbre que por sentimiento. Por el contrario, las otras... (¡Oh los jueces! ¡Oh los langueros! ¡Oh los artistas!) siempre tuvieron en su derredor un plantel de caballeros por quienes dejarse admirar. La única disculpa es que la Muerte debe comprender que su aspecto no es muy seductor como no sea para burlarla, pero nunca para dejarse acogotar por ella. Esto ha debido determinar la decisión de la Muerte a quererse poner faldas y a aparecer ante las aterradas pupilas que se saben frente a su morada de modo más amable.

La Muerte ha querido empezar poniéndose las faldas en quienes la sirven.

El hecho resulta más chocante por culpa de los poetas y de los novelistas, ellos han escrito del corazón femenino cuya crueldad, a lo sumo, es capaz de provocar la muerte de otro corazón, pero nunca de contemplar después el destrozo friamente.

Sí, los poetas y los novelistas han tenido la culpa porque de otro modo este hécho no asombraría tanto.

Es como sigue:

El más famoso verdugo de Hungría falleció hace pocas semanas y su puesto ha quedado vacante para ser provisto de nuevo por concurso. Pues bien, ocurre, acaso por primera vez, que entre las firmas de los pretendientes a la plaza—casi tan solicitada como un antiguo virreinato—figuran las de varias mujeres. Varias mujeres que, seguramente, cansadas de ver verdugos a la manera tradicional que se les ha adjudicado desde inmemoriales tiempos quieren serlo en el espíritu y la letra y el ejercicio de su correspondiente encasillamiento en la administración de la Justicia del país.

¿Qué extraños motivos habrán llevado a los representantes del sexo débil—¿débil?—a tales deseos? ¿Qué tumbos de sus vidas habrán impreso en ellas la convicción de poder suministrar la muerte como pudieran escribir una carta a la máquina o prepararle una merienda al marido? ¿Qué fatales designios habrán volado sobre sus peripecias vitales?

Alguna de ellas explica la razón de su solicitud. Y así existen varios «tipos»: «La que dolida por las decepciones que de los hombres ha sufrido, desea ver perecer a cuantos más mejor entre sus manos». Esta, desde luego, es una razón tan simple y tan humana que por sí sola bastaría para que fuese rechazada de plano. A la mujer dolida le temblaría el pulso en el momento crítico y se desvanecería, sin cumplir su misión, en un ataque de sentimentalismo y de humanidad agudos.

Otra alega que lo que le lleva a pretender el puesto es un deseo de venganza en una raza que dió muerte a su madre. Por el afán de matar a unos cuantos tzinganos ¿tendría dispuesto el ánimo para dar la muerte a quienes no lo fuesen? Puede ser que ni a los mismos tzinganos cuando la ocasión se presentase. También su solicitud se destruye por sí, entre las contracciones de su corazón demasiado en carne viva.

Pero hay una tercera mujer y cuyas razones son frías y conscientes; son muy simples y están desprovistas de todo sentimentalismo. Aduce únicamente la solicitante: «Soy vendedora de frutas y legumbres. Tengo ya la costumbre de combatir el cansancio, lo que quiere decir que estoy muy fuerte y que es mi habitual el trabajo físico».

He aquí, tal vez, la más cruel y fría profesión de verdugo que jamás se haya hecho. Y he aquí también cómo queriendo vestirse faldas en sus servidores la Muerte no conseguiría en este caso sino vestirse de nuevo pantalones...

El ministro de Justicia ha resuelto en este aspecto de plano el concurso considerando fuera de él las solicitudes femeninas.

Enhoramala para la Muerte. ¡Quién sabe si andando el tiempo consiga mejores resultados! Por ahora tiene que seguir monda, lironda y sin faldas. Todo lo más con el consabido sudario. Mientras las mujeres vuelven a sus viejas artes de verdugos más refinadas que no tienen encasillamiento posible en la compleja maquinaria de la administración de la Justicia, aunque ya sea de tiempo que ellas lograran ponerse la toga.

(Exclusivas «Sagitario». Prohibida la reproducción.)

El DIARIO Hablado

Se trasmite todos los días

Se temen graves desórdenes hoy en Madrid por causa del Estatuto

CON UN BRILLANTE DISCURSO, ALCALA ZAMORA EFECTUO AYER SU INGRESO EN LA ACADEMIA DE LA LENGUA, EN UNA CEREMONIA MUY SOLEMNE

El recipiendiario abordó el tema «Los problemas de la Ley como cosas dramáticas», y dijo que jueces y abogados no pueden olvidar las pasiones humanas al administrar justicia

MADRID, mayo 8 (US.)— Todo el cuerpo diplomático acreditado en Madrid asistió hoy a la ceremonia de ingreso del presidente de la Re-

Don Niceto Alcalá Zamora.

pública, Niceto Alcalá Zamora, en la Academia de la Lengua, hasta el 15 de abril de 1931 Real Academia.

Grupos de policías y de detectives custodiaron la persona del presidente, ya que desde el asesinato del de Francia, M. Paul Doumer, las autoridades españolas toman todas las precauciones para impedir una repetición del vil atentado. Aunque hasta ahora Alcalá Zamora ha recorrido las calles de Madrid sin escolta, desde el sábado tres automóviles de detectives y guardias uniformados acompañan al presidencial.

El presidente ocupó en la Academia el mismo sillón que Emilio Castelar, famoso orador y también presidente de la República española.

Tema del discurso de ingreso de Alcalá Zamora fué «Los problemas de la Ley como cosas dramáticas». Los académicos, los numerosos funcionarios presentes y los diplomáticos aplaudieron calurosamente el discurso de presidente, quien es uno de los mejores oradores de España.

EL DISCURSO DE A. ZAMORA

Tratando de los problemas de la Ley, el presidente afirmó que los jueces y abogados no pueden olvidar las pasiones humanas cuando administrar justicia. Agregó que el campo legal ofrece una cantera inagotable de asuntos dramáticos, especialmente en los casos, por desgracia demasiado comunes, en que los hombres deciden hacerse justicia por su mano, «característica que está muy bien enraizada en nosotros».

Alcalá Zamora dijo después que el fiero impulso de los españoles para defender la santidad del hogar, ha dado la idea del argumento de los más famosos dramas del teatro nacional.

—En el porvenir—añadió—, las grandes obras teatrales serán escritas sobre los problemas sociales, y creo también que los esfuerzos de los obreros para mejorar sus condiciones de vida, serán igualmente una fuente de caudalosa inspiración para los grandes dramas del futuro.

"Me retiraré cuando se terminen las Cortes, porque me asquea esta política",-dijo el Dr. Jiménez Asua

En fuerte altercado sostenido con el también diputado señor Barriobero, se cruzaron frases violentas, motivadas por las frases de éste depresivas para la Comisión Jurídica

MADRID, mayo 8 (ST.)—En los pasillos del Congreso se promovió un violento altercado entre los diputados señores Jiménez Asua y Barriobero, con motivo de las acusaciones lanzadas por éste contra la Comisión jurídica asesora, diciendo que estaba formada por monárquicos en más del cincuenta por ciento.

Doctor Luis Jiménez Asúa

El señor Asua le mostró una lista de los que componen esa comisión y pidió que el señor Barriobero dijera quiénes eran esos monárquicos.

Barriobero

Después se originó una violenta discusión que hizo se congregaran en torno suyo muchos diputados.

El señor Asua, con gran indignación decía que no se podía lanzar esta clase de afirmaciones para luego no poder sostenerlas.

Como el señor Barriobero insistiera en que más de la mitad de la comisión eran monárquicos, el señor Asua se marchó del grupo diciendo visiblemente enojado.

—Yo me retiraré cuando se terminen las Cortes Constituyentes, porque me asquea la política.

HERIDOS AL IR A SOCORRER A OTROS HERIDOS

Protesta en Cádiz por haber retirado la subvención a la Cia. Trasatlántica Española

LERIDA, mayo 8.—(US).—Cuatro personas, una de ellas un médico, que se dirigían a toda velocidad a prestar auxilio a dos heridos en un accidente de automóvil ocurrido cerca de Peñalba, resultaron a su vez gravemente lesionadas cuando su auto quedó destruído al chocar violentamente con un camión.

PROTESTA EN CADIZ CONTRA LA SUSPENSION DE OPERACIONES DE LA TRASATLANTICA ESPAÑOLA

CADIZ, mayo 8.—(INS).—Hoy hubo en esta ciudad una gran manifestación de protesta contra la suspensión de operaciones de la Compañía Trasatlántica Española, por haberle retirado el Gobierno de la República la subvención de que disfrutaba.

Más de dos mil personas firmaron el mensaje de protesta que se acordó enviar inmediatamente al Gobierno de Madrid.

DE TODA ESPANA-EXCEPTO CATALUNA-LLEGA AL GOBIERNO UN CLAMOR UNANIME EN CONTRA DE LA APROBACION DEL ESTATUTO PARA CATALUÑA

La agitación en todas partes, especialmente en Madrid, es tan grande que el gobierno está adoptando precauciones extremas y la asamblea permanecerá hoy bien custodiada

LOS ESTUDIANTES CELEBRARON UNA MANIFESTACION CONTRA EL ESTATUTO

MADRID, mayo 8 (US.)— Grupos numerosos de estudiantes desfilaron esta noche por las calles de Madrid, dando gritos contra el Estatuto de Cataluña, pendiente en la Asamblea Nacional.

La agitación contra la aprobación del Estatuto en su forma actual es tan grande en Madrid, que los observadores admiten que su discusión, anunciada para el lunes, puede causar graves desórdenes.

La policía está tomando precauciones extremas La Asamblea Nacional estará muy bien custodiada mañana.

AGITACION EN TODA ESPAÑA CONTRA EL ESTATUTO DE CATALUÑA

MADRID, mayo 8 (US.)— Noticias de las capitales de provincias dicen esta noche que hoy se han celebrado en muchas de ellas—exceptuando las cuatro de Cataluña—mitines y manifestaciones contra la aprobación del Estatuto catalán en la forma en que está presentado a la consideración de la Asamblea Nacional. Todos esos actos han sido fiel reflejo del clamor público.

La excitación es hoy enorme, especialmente en Palencia, donde varios de los mejores oradores de España dijeron ante inmensa muchedumbre que el Estatuto catalán significará la ruptura de la unidad nacional.

Varias ciudades han enviado mensajes especiales a la Asamblea, pidiendo que se elimine del Estatuto las cláusulas que pongan en peligro la vida de la nación.

Mientras, Luis Companys, diputado catalán y vocero de los 42 representantes que Cataluña tiene en la Asamblea Nacional, se ha abstenido de hacer comentarios, diciendo solamente que «mañana será mañana». Se cree que los debates durarán gran parte de la semana, y que los catalanes al fin aceptarán una transacción satisfactoria para ellos y para los restantes españoles.

MITIN EN PALENCIA CONTRA EL ESTATUTO DE CATALUÑA

PALENCIA, mayo 8 (INS.)—Centenares de delegados de las provincias castellano-leonesas celebraron hoy un gran mitin de protesta contra la aprobación del Estatuto de Cataluña, en su forma actual, es decir, tal como fué informado por la Comisión correspondiente de la Asamblea Nacional.

Los oradores negaron que España sienta hostilidad hacia los ideales de autonomía de los catalanes, sino que la República no puede tolerar la separación de una de las regiones del resto del país.

En uno de los discursos más elocuentes se dijo que «es imposible consentir la balkanización de España».

«El león de Castilla todavía tiene energía suficiente para aplastar cualquier tentativa o amenaza contra la unidad nacional», afirmó otro de los oradores.

Una enorme muchedumbre aplaudió con enorme sinceridad a todos los oradores.

Después del mitin se celebró una gran parada, reinando el orden más completo.

OPINION DE LA PRENSA CONSERVADORA

MADRID, mayo 8.—US.—En toda España reina orden completo, no obstante la excitación popular por la cuestión del Estatuto de Cataluña. Los periódicos conservadores de esta capital, que dirigen la campaña contra las exageraciones del importante proyecto, piden hoy al pueblo en sus editoriales, que no permita que se pretenda arrancar a España una cuarta parte de su territorio.

«El Debate», diario católico, afirma que la agitación provocada por los catalanistas, comunistas y separatistas fué inspirada por Moscú.

«Moscú es el inspirador de la campaña—dice «El Debate»—y so pretexto del principio de la auto-determinación, los agitadores prentenden dividir a España en un grupo de pequeñas naciones».

Otros aluden al hecho de que si Cataluña logra convertirse en entidad independiente, pronto habrá trastornos en las demás regiones, pues la vasconavarra, la andaluza, la gallega y otras, pedirán su independencia, convirtiendo la península en una docena de Estados impotentes.

Una prueba de todo esto es que las diputaciones provinciales de Zaragoza, Huesca y Teruel, es decir, las tres que componen la región aragonesa, tienen ya preparado su proyecto de Estatuto, para presentarlo en el caso de que el de Cataluña tenga éxito.

Los aragoneses dicen, sin embargo, que su Estatuto solamente contendrá disposiciones moderadas, y que la autonomía a que aspiran es perfectamente compatible con la unidad nacional.

Las tres diputaciones de Aragón han dado una declaración en a que censuran el Estatuto de Cataluña, calificándolo de demasiado «radical».

En un dsicurso que pronunció en el Liceo de Andalucía, don Miguel de Unamuno dijo que el Pacto de San Sebastián no obliga a los republicanos a cumplir ninguna promesa, agregando que no siendo España una república centralizada, la autonomía regional o provincial es inútil.

EFUSIVO MENSAJE DE COLOMBIA A ESPANA, ENVIADO CON MOTIVO DEL CENTENARIO DE J. C. MUTIS

En Sierra Nevada han desaparecido cuatro arrieros, a los que se supone sepultados entre la nieve, así como a los mulos cargados que conducían rumbo al pueblo de Lugres

MADRID, mayo 8 (ST.)— Con motivo de conmemorarse el nacimiento de D. José Celestino Mutis, en el ministerio de Estado se ha recibido un cablegrama de D. Roberto Urbaneja, ministro de Relaciones Exteriores de la República de Colombia, que dice: «Al conmemorarse hoy el bicentenario del nacimiento de D. José Celestino Mutis, el sabio español que tan hondas y beneficiosas huellas dejó en esta República, me complazco en patentizar una vez más la viva simpatía que Colombia profesa a España y presento a V. E. la seguridad de mi mayor consideración».

El Gobierno de la República ha contestado a tal muestra de simpatía enviando un telegrama concebido en términos efusivos.

ARRIEROS SEPULTADOS ENTRE LA NIEVE

GUADIX, mayo 8 (ST.)—En Sierra Nevada, entre el lugar conocido por Prado Chamitel y Dehesa de Camarate, han desaparecido cuatro arrieros cuando se dirigían al pueblo de Lugres, de donde eran vecinos.

Existe el temor de que hayan perecido entre la nieve, ya que, según otros compañeros de aquéllos, les ha debido sorprender la fuerte nevada que ha caído en esta sierra.

Los desaparecidos llevaban siete mulos cargados de patatas, que también se supone están sepultados bajo la nieve.

El vecindario de Lugres busca sin cesar a los cuatro arrieros, que se llamaban Agustín Urdi Murillo, Francisco Gómez Tejada y dos hermanos apellidados Fernández Tejada.

Hasta ahora no se ha encontrado rastro alguno de ellos.

JUEGOS FLORALES EN CORDOBA

CORDOBA, mayo 8 (ST.)— Con las firmas del alcalde de la ciudad, Don Francisco de la Cruz Ceballos, y del secretario de la comisión Don Buenaventura, Villa y Ruiz de Bustamante, se ha publicado el cartel de temas y premios de los Juegos Florales que se habrán de celebrar en Córdoba, en el actual mes de mayo, con motivo de la Feria de la Salud.

Constituyen los temas: Poesía, con libertad de asunto y metro; sainete de costumbres cordobesas, novelita de costumbres locales, el arte mudéjar en Córdoba, colección de canciones infantiles, etc., para todos los cuales se ofrecen premios en metálico, y las condiciones son las usuales, expirando el plazo para la admisión de los trabajos el día 10 del presente mes.

GALARDON A CESAR GONZALEZ RUANO

MADRID, mayo 8 (ST.)— Se ha hecho público el fallo del jurado constituído para dictaminar en el Concurso Mariano de Cavia de 1931, instituído por la dirección de «A B C» para premiar trabajos periodísticos firmados.

Componían el jurado los señores conde de Gimeno, marqués de Lema, don Salvador Canals, don Ricardo León y don Manuel Machado, y concurrieron al certamen 229 escritores, con un total de 335 trabajos.

El fallo ha recaído por unanimidad en el artículo titulado «Señora: ¿Se le ha perdido a usted un niño?», publicado en «Informaciones», y del que es autor don César González Ruano.

HAY PELIGRO DE DESEMPLEO EN EL FERROL

El director de un periódico sindicalista es contrario a la aprobación del Estatuto

FERROL, mayo 8.—(US).—Aproximándose la fecha de terminación de los cruceros «Baleares» y «Canarias», se teme que muchos de los obreros que trabajan en el arsenal ferrolano queden sin trabajo.

Se ha enviado al Gobierno una petición para que se dé algún medio de empleo a los trabajadores del arsenal.

UN SINDICALISTA QUE NO QUIERE LA SEPARACION DE CATALUÑA

BARCELONA, mayo 8.—(US).—Felipe Aláiz, director del periódico sindicalista «Solidaridad Obrera», y el que cumplió recientemente dos meses de prisión por insultos públicos a las autoridades, habló esta noche en un mitin acerca de la cuestión catalana, diciendo:

—La segregación de Cataluña del resto de España, traerá más hambre a esta región. No queremos separación, sino la república del proletariado en toda España.

Estado del tiempo

Nota del mediodía del domingo:

La depresión de la mitad Sur del Mar Caribe occidental se encuentra hoy como perturbación ciclónica de bastante intensidad aproximadamente entre Islas Turcas y las Bermudas, moviéndose hacia la región de las Bermudas. En la parte Sudeste de los Estados Unidos hay buen tiempo con barómetro moderadamente alto, extendido por el Saco de Charleston, gran parte del Golfo de México y porción occidental de Cuba.

Pronóstico para el lunes: Buen tiempo en general. Vientos flojos a frescos del Nordeste al Este principalmente. Posibilidad de algunas turbonadas más probables en mitad oriental.

Observatorio Nacional. Temperaturas locales

Durante las últimas veinticuatro horas se han registrado las siguientes temperaturas en centígrados:

Máxima: 28.0.
Mínima: 20.4.
Media: 24.2.

CESANTIAS Y NOMBRAMIENTOS

El doctor Rodríguez Machado, director del Hospital de Dementes (Mazorra) ha declarado cesantes a José Gutiérrez y Celia Torres, ambos del Servicio Doméstico, nombrando en su lugar a Marcelino Ramírez y Celia Monteagudo.

CONTINUARA EN NUEVA YORK LA "J. S. ELCANO"

La asamblea para discutir el estatuto vasco-navarro se efectuará el próximo 22

NUEVA YORK, mayo 9.—US.—El buque escuela español «Juan Sebastián Elcano» permanece aun en puerto, aunque estaba señalada su partida para la mañana de hoy. Los oficiales manifestaron que estarán unos días más en Nueva York, mientras se hacen algunos cambios a bordo.

PROTESTA DE LOS ESTUDIANTES SEVILLANOS CONTRA EL ESTATUTO

SEVILLA, mayo 8.—US.—Los estudiantes de la Universidad de Sevilla anunciaron anoche que no asistirán a clases, en protesta contra el Estatuto de Cataluña.

LA ASAMBLEA DEL ESTATUTO VASCO-NAVARRO SERA EL DIA 22

BILBAO, mayo 8.—US.—Los Ayuntamientos vasco navarros se reunirán en asamblea el domingo 22 de mayo, para discutir el Estatuto de la región. Después se señalará la fecha del plebiscito que se celebrará en las cuatro provincias, para someter al pueblo el Estatuto aprobado.

EL PRINCIPE DE GALES IRA EL MIERCOLES AL ENTIERRO DE M. DOUMER

LONDRES, mayo 8. (US).—El príncipe de Gales irá el miércoles a París para representar al día siguiente a su padre, el rey Jorge, en los funerales del presidente Paul Doumer. Así se anunció oficialmente esta noche.

"HAY QUE INCENDIAR A ESPANA POR LOS CUATRO COSTADOS" SE DIJO EN UN MITIN DE OBREROS

Al quemarse una casa señorial en Pamplona, un grupo de obreros destrozó las escaleras de salvamento del cuerpo de de bomberos y una señora salvó una imagen con grave riesgo

CARTAGENA, mayo 8 (ST.)—En la plaza de toros se celebró un mitin de la Federación de los Sindicatos obreros.

Durante los discursos se llamó tránsfuga de la Monarquía al Presidente de la República, añadiéndose que es necesario poner al borde del precipicio a los republicanos de hoy, monárquicos de ayer, fusilarlos, y poner sobre sus cadáveres los cimientos de la libertad.

También dijeron que debe incendiarse a España por los cuatro costados, aunque los sindicalistas perezcan, y que hay que estar preparados para la próxima llamada.

Se aprobaron unas conclusiones, en las cuales se pide: supresión de la ley de Defensa de la República, libertad de los presos sociales, que cesen las deportaciones y sobreseimiento de la causa que se sigue contra el compañero Joaquín Aznar.

POR SALVAR UNA IMAGEN DE LA VIRGEN CORRE PELIGRO LA VIDA DE UNA DAMA

PAMPLONA, mayo 8 (ST.)— Se conocen nuevos detalles del incendio de la casa de los señores de Balestena. Al presentarse los bomberos un grupo de obreros destrozó la escalera de salvamento, manifestando los bomberos que cumplirían su deber de apagar el fuego a costa de lo que fuere.

Los señores de Balestena, cuando se dieron cuenta del peligro que corrían, se refugiaron en la azotea de la casa, menos doña Isabel Balestena, que se trasladó al oratorio particular para salvar de las llamas la imagen de la Virgen. Cuando salió la señora a la escalera del edificio e aire era ya irrespirable, por lo que retrocedió aterrada hacia el balcón, sin desprenderse de la Virgen, que llevaba consigo. Los bomberos subieron por la escalera rápidamente, y con los picos abrieron un boquete en la pared medianera que da al hotel Cisne, por donde pasó doña Isabel.

SE ADOPTAN MEDIDAS REPRESIVAS

MADRID, mayo 8 (ST.)— Un periódico publica un telegrama circular que se ha cursado a todas las Bancas suspendiendo las operaciones de intercambio de moneda con Austria, y diciendo que queda también prohibido retirar cuentas corrientes, depósitos, etc., cuyos beneficiarios residan en Austria, ya sean cuentas en «schilling» u otra moneda, incluso pesetas.

Esta medida es debida al bloque que Austria ha establecido para las exportaciones españolas, y en virtud de haber fracasado las gestiones realizadas para que cesase dicho bloqueo.

En vista de ello, el Gobierno español no ha tenido más remedio que adoptar el mismo procedimiento respecto a Austria.

UN TELEGRAMA DE LOS FRANCISCANOS ESPAÑOLES DE TIERRA SANTA

MADRID, mayo 8 (ST.)— En la Presidencia de la República se ha recibido el siguiente telegrama:

«Jerusalén. A su excelencia señor presidente. Franciscanos españoles Tierra Santa, con ocasión del advenimiento de la República, presentan homenaje, haciendo votos por engrandecimiento España.—**El procurador general**».

VIGILADO EL CONSULADO DE LOS ESTADOS UNIDOS EN BARCELONA TEMIENDO UN ATAQUE COMUNISTA

Con el pretexto de que los patronos se niegan a efectuar determinados aumentos en los jornales, los comunistas de Sevilla preparaban otra huelga general para la noche pasada

BARCELONA, mayo 8 (INS.)—El Consulado de los Estados Unidos en esta ciudad está custodiado por la policía, la que mantiene un cordón de vigilancia en redor del edificio. El cónsul norteamericano solicitó la protección en vista de la noticia de que los comunistas preparan un ataque contra el Consulado, en protesta por la ejecución de los ocho jóvenes de color en Scottsboro, Alabama.

El jefe de la policía ha informado al corresponsal que las precauciones adoptadas son tales, que no habrá el menor disturbio cerca del Consulado.

LOS COMUNISTAS SEVILLANOS PREPARABAN OTRA HUELGA GENERAL PARA ESTA NOCHE

SEVILLA, mayo 8 (INS.)— Hoy fueron arrestados varios miembros del comité comunista de esta ciudad.

Las autoridades dicen que los comunistas sevillanos preparaban una huelga general para la medianoche de hoy, con la finalidad de producir la completa paralización de los servicios públicos en la ciudad.

Según los planes de los comunistas, al decir de la policía, solamente se permitiría trabajar a los bomberos y a los empleados del cementerio. La huelga se justificaba con el pretexto de que los patronos se niegan a hacer determinados aumentos de jornales.

SECUESTRADO SEIS DIAS UN JOVEN FUE DEVUELTO A SU FAMILIA SIN NOVEDAD

JOLIET, Illinois, mayo 8. (US).—En poder de sus secuestradores seis días, Gustav Miller, joven de 21 años, hijo de un millonario de esta ciudad, volvió hoy a su casa, sin haber sufrido nada en la aventura.

Se ha sabido que el joven fué devuelto a su madre y su hermano en Deere Park, cerca de Ottawa, a medianoche del sábado.

Mr. Miller no ha querido confirmar el rumor de que pagó siete mil quinientos pesos por el rescate de su hijo. Los secuestradores pidieron originalmente cincuenta mil dólares.

ONCE RADICALES DE CHICAGO DETENIDOS A CAUSA DE DESORDENES

CLEVELAND, mayo 8. (INS).—La policía de esta ciudad detuvo hoy a once presuntos radicales, a consecuencia de la manifestación comunista habida el sábado.

La señora Mary Johnson, herida en el desorden, está restableciéndose de sus lesiones.

El disturbio surgió cuando la policía pretendió impedir que los comunistas de Cleveland se reuniesen para pedir públicamente la libertad de los jóvenes de color condenados a muerte en Scottsboro (Alabama) por haber atacado a dos muchachas blancas.

BOCETO CATALAN

Terminó la temporada de ópera en el Gran Teatro del Liceo.

Temporada indígena, sin mixtura extranjera, en cuanto a los artistas; e italiana con gotas españolas las obras representadas.

Desde el principio hasta el fin menudearon las intranquilidades, los tira y afloja y las imploraciones al Dios Todopoderoso. En fin, espina en amígdala tuvieron a diario el empresario, los artistas y los propietarios del teatro.

Mas Dios aprieta, pero no ahoga. El apotegma continúa formalito, sin desteñir.

De confirmarlo se encargaron —a pesar de ser láicos modernos los dos primeros—la Generalidad, el Ayuntamiento y la Sociedad de propietarios del edificio. «Ahí van pesetas—dijeron los grupos directores y administradores del pueblo barcelonés — y vengan filaturas, trinos, semitrinos, picados y matices. Propietarios del Liceo, no os hagáis los bobos y «aflojad» la mosca si no queréis que os riña la ley de Defensa de la República. ¡Ea!, salga el sol por Antequera y arriba el telón.»

Y comenzó su faena el invierno el único teatro presentable que tiene Barcelona y el más señorial de la hermosa colección que tiene España.

El honorable señor Presidente de la Generalidad (don Francisco Maciá) y el entonces Gobernador civil (don José Orial Anguera de Sojo), asistieron la noche de la inauguración. y....

Y, por no ser menos, también un nutrido grupo de tirios y troyanos que sin nadie pedírselo, bordó un «concertante maesto, agitato, con **espresione**...

Las localidades de distinciñn esperaron casi siempre al elemento mundano, y éste..¡que sí quieres!

¡Malhadada crisis, o antagonismo político, o invierno crudo, o..averígüelo Vargas!

Tampoco correspondieron los turistas extranjeros y filamónicos a la vez, que tanto animan a esta encantadora ciudad. Pudiera ser que muchos de ellos, desconocedores de la sensibilidad artística de los catalanes, extraordinariamente acreditada de exquisita y envidiable, frunciera el ceño al enterarse, si sabían catalán, del texto que fijaban las carteleras del Gran Teatro de la Rambla del Centro.

Muy buenos, excelentes, todos los operistas; pero no creo dedicar alfilerazos a ninguno de ellos si digo que estaban faltos del estrellado cobijo de Mercedes Caspir, Conchita Supervía, Gaziela Paretto, Fidela Campiña, Amparo Buades, Fagoga, Mardones, Sarobe... Todos artistas españoles, muy españoles, a no ser que el grupo del **Estat Catalá** me informe de lo contrario.

Sin este elemento—me refiero al artístico—, independiente o unidos, de repetirse en idéntica forma el patriótico y plausible empeño, pudiera quedar hondamente lastimado el legítimo prestigio del Liceo, orgullo de los catalanes y de España entera.

Lázaro, el tenor sin trampa ni cartón y autorizado para jactarse de enardecer masas filarmónicas, ha debido de pasar por las horcas caudinas, premio injusto a su noble y leal deseo de reunir lo mejor del rico conjunto operista que hoy cuenta España, que no pudo lograr. Hipólito, a la postre, habrá refrescado el recuerdo de la frase «no hay peor cuña que la del mismo palo», y también aquella otra: «donde no hay harina, todo es mohina».

49 obras del repertorio extranjero y 11 del español fueron representadas en las 60 funciones celebradas.

De las obras españolas prometidas por la empresa quedaron por representar: «Las Golondrinas», de Usandizaga; «Marianela» y «La Morisca», de Pahissa, y «La Vida Breve» del gran Falla.

Grato recuerdo.

«La llama», nueva en Barcelona», del malogrado y excelso Usandizaga, tuvo un éxito magno, clamoroso, indiscutible. Ratos gratísimos proporcionó al público devoto del arte y reflexivo. Tanto gustó, que fué representada cinco veces.

Otro grato recuerdo se encargó de proporcionarlo la novel tiple María Espinalt. Debutó y yo creo que nada menos que como tantas veces se lo pediría a Santa Cecilia: en el Liceo y de la mano de **Rigoletto**. Como de propios ángeles resultó la labor de María, dama catalanísima hasta más no querer.

A los pocos días del feliz debut dijo a la afición: ««Os cantaré «Lucía». Y la afición llenó y rellenó la grandiosa sala del exconvento. Y el nuevo éxito resultó el gran éxito femenino de la temporada.

Si la Espinalt recibiera el apoyo de la Generalidad o del Ayuntamiento, o de un Mecenas que en Milán perfeccionase sus conocimientos y estilo...!

Posee admirable timbre de voz unido a una extensión riquísima; nitidez y dulzura de emisión, igual en los graves que en los agudos; vocalización y fraseo clarísimos... Todo cia y a un no muy prolongado estudio en Italia, no cabe dudar quie proporcionaría a esta artista el porvenir que apostaría tedrá también pedido a la Patrona de los músicos.

Al cerrar sus puertas el Teatro del Liceo, dicen que se despidió así: «¡Hasta el próximo invierno!»

Si llego a estar cerca le hubiera preguntado en forma monárquica... siempre que agentes de Policía no fueran testigos:

—Majestad, con cine, con Ramper, con tangos...?

La irreverencia la hubiera motivado la noticia exacta que tengo de que la Sociedad de propietarios del Liceo acaba de aprobar que autoriza al empresario para que las funciones a que el contrato le obliga dar pueda reorganizarlas por series y con diversidad de espectáculo.

¡.....!

De ratificarlo la nueva Junta de Gobierno, las puertas del coliseo pedirán a voz en grito que las enluten y que en su exterior se escriban los versos del Fénix de los ingenios:

«...ayer, maravilla fui.
y hoy sombra mía no soy.»

Ramón RIOS Y SAIZ

Abril de 1932.

MALLORCA SE OCUPA SOLO DE SUS FESTEJOS

Indigentes dirigidos por el alcalde y el juez invadieron una reserva forestal vedada

PALMA DE MALLORCA, Baleares, mayo 8.—(US).—La cuestión del Estatuto de Cataluña ha despertado poco interés en esta ciudad. Mucha más expectación ha creado el conflicto entre las autoridades y los creyentes, acerca de las tres principales fiestas del año.

El Ayuntamiento de Palma de Mallorca ha designado como tales el 26 de diciembre, el domingo de carnaval y el domingo de Resurrección. Pero los católicos de la ciudad sostienen que las tres fechas deben ser el 20 de enero, día de San Sebastián, patrón de Palma; el Corpus Christi; y el 8 de diciembre, día de la Inmaculada Concepción, deben ser los celebrados.

HENARAJEROS, España, mayo 8 —(US).—Dirigidos por el alcalde y un juez de esta población, varios indigentes de diversas aldeas próximas entraron en una reserva forestal y tumbaron cierta cantidad de árboles, para hacer leña. Las autoridades provinciales los arrestaron a todos.

M.E.C.D. 2016

DIARIO DE LA MARINA

FUNDADO EN 1832

Dirigido hasta 1919 por D. Nicolás Rivero y Muñiz.

OFICINAS: HABANA, PRADO 103— NEW YORK: 516 FIFTH AVE.

Editado por la Cía. DIARIO DE LA MARINA (S. A.) cuyo programa consiste: «en la defensa de los intereses generales y permanentes de la Nación cubana, de los especiales de la Colonia española establecida en la misma y de la unión y armonía entre los diversos elementos que conviven en el país». —Art. 1o. de los Estatutos.

TELEFONOS DEL DIARIO

Dirección	A-4151
Redacción	M-7913
Jefe de Redacción	A-3205
Sección de Sports	M-7912
Administrador	M-2522
Anuncios	A-2425
Suscripciones	M-7911
Quejas	A-3785
Anuncios Clasificados	A-3333
Talleres y Correo	M-2002
Agencia del Vedado	F-2613
Agencia de Jesús del Monte	I-1994
Agencia de Marianao	FO-7380

PRECIOS DE SUSCRIPCION AL «DIARIO DE LA MARINA»

Habana y Provincias

Mes	$ 1.60
Trimestre	$ 4.20
Semestre	$ 8.00
Año	$ 15.00

Extranjero

Trimestre	$ 5.00
Semestre	$ 9.50
Año	$ 18.00

Edición Dominical: (Para el extranjero solamente).

Semestre	$ 3.00
Año	$ 5.00

VIDA MUNDIAL

La indepencia de la India inglesa no adelanta

(Por TIBURCIO CASTAÑEDA)

Cuando el día 19 de Abril último llegó el Virrey de la India, Conde de Willingdon a Landi Kotal, una de las poblaciones importantes, en compañía de Sir Ralph Griffith, nuevo Gobernador de las Provincias de la Frontera del Norte de la India, un Jefe de las Tribus de Afridi, colocado en una plazoleta rodeada de árboles umbrosos, cubierta con telas indias que daban cómoda sombra, dijo al Virrey que el pueblo indio vivía tranquilo y próspero, bajo el Gobierno de la Gran Bretaña, pues aún teniendo que confesar que en los dos últimos años había habido algunos desórdenes en la India, había que culpar de ellos al cinco por ciento de la gente joven. Los que forman el 95 por ciento de la muchedumbre india ruegan al Gobierno de la India que se compadezca de esa juventud revoltosa, perdonándola y devuelva al pueblo indio el derecho, que antes tenía, de engancharse en los batallones de las fuerzas del Ejército y de la Policía.

A continuación los Jefes de esas Tribus indias entregaron a los soldados del Virrey algunos regalos a que obligaba la tradición y que eran armas indias de acero y grupos de cabras.

Siguió el Virrey y su acompañamiento a caballo a lo largo del campo de Landi Kotal, a poca distancia de la frontera del Afghanistan, cubierta de tropas que no eran inglesas, sino de la India, como prueba de que el grupo de jefes y soldados ingleses que acompañaban al Virrey se entregaban con toda confianza a la hidalguía de los indios que tenían por jefe a un antiguo Rissaldar.

Ese camino fronterizo es una magnífica carretera fronteriza sobre la que van rápidos los automóviles, no solo de los jefes militares, sino de los comerciantes indios, que llevan con facilidad, en automóviles, los productos de su industria y de sus cultivos a los Bazares de Pershawar.

Pero no todo se desliza tan tranquilamente en la India inglesa, puesto que el día 18 de Abril algún malvado puso una bomba explosiva sobre un rail del ferrocarril de Bombay a Delhi que estalló, sin gran aparato y sin causar daños en el tren que pasaba.

La policía detuvo a tres jóvenes indios, que parece fueron los que colocaron el explosivo. Y como señal de que va disminuyendo la agitación casi iniciada por Mahatma Gandhi, hay que tomar nota de lo que dice el periódico «Herald Tribune» de New York, del 26 de Abril último, sobre la opnión que tiene sobre el Gandhi una abogada de la India inglesa, Miss Cornelia Sorabji, que ejerce la abogacía en Londres. Dice esta profesional que estuvo recientemente en New York, en donde se detuvo tres meses, y que ya volvía a Londres.

Cree Miss Sorabji que el Gandhi es el mejor auto-agente de publicidad del Mundo, porque no representa más que a treinta mil indios en un país como la India que tiene una población de trescientos millones de habitantes.

Cuando habla el Gandhi, dice Miss Sorabji, de la prohibición de beber licores en los Estados Unidos, ella lo elogia, pero sabe de sobra que no se puede poner en práctica ni en los Estados Unidos, ni en la India en donde muchos quisieran verla implantada, ni en parte alguna del Mundo.

El Gandhi lleva en sus manos, dice Miss Sorabji, banderas de paz, pero promueve desórdenes y conflictos. Dice que es opuesto a las máquinas, y entónces, ¿por qué viaja en los ferro-carriles?

Relata Miss Sorabji que estando el Ganhi detenido en una cárcel de la India, sufrió un ataque de apendicitis. Sabiendo los guardas de la cárcel la antipatía que tenía el Gandhi por todo lo inglés, le preguntaron si quería elegir un cirujano indio para que le operase. Pero eligió al cirujano inglés, y este llevó a cabo la operación, y el Gandhi sigue hostilizando a la Gran Bretaña.

El Gobierno de la India había prohibido que se reuniese el llamado Congreso Nacional de la India en New Delhi, y sin embargo trataron de hacerlo los miembros de ese Congreso el 23 de Abril último, siendo detenidos más de 450, incluyendo a Madame Mohan Malaviya, que había sido designa Presidente, cuando la señora Sarojini fué detenida en Bombay.

La sesión ilegal que se celebró, se reunió en las calles y hasta en la Estación de Policía, cuyos agentes habían salido y tomado posiciones en diversos puntos de Delhi. De otras partes de la población surgieron otros 500 partidarios de la reunión del Congreso.

Las tiendas de los Musulmanes de Delhi fueron las únicas que no se cerraron, en señal de protesta contra la manifestación de los indios.

Las autoridades impusieron el orden por medio de numerosos policías que se refugiaron para ese fin en muchos carros blindados, deteniendo a 369 congresistas de la India que se habían reunido allí para asistir a las sesiones, tratando de violar las órdenes dadas por el Gobierno inglés de la India.

Unos 50,000 Nacionalistas de la India han sido detenidos y encarcelados desde que el Gobierno de Delhi prohibió toda clase de manifestaciones Nacionalistas que constituyeran desobediencia civil.

Puede decirse que todos los jefes del movimiento de Independenca de la India están encarcelados, incluyendo a Mahatma Gandhi, que está en la cárcel de Poona, en unión de su mujer e hijos que pidieron estar reunidos con él. Durante la ausencia de Mahatma Gandhi, en Londres, para asistir a las llamadas Sesiones de la Mesa Redonda, se suspendieron por orden suya, en la India, las manifestaciones de la Desobediencia Civil.

Y sin embargo, durante la ausencia de Gandhi en Londres, los elementos extremistas ganaron ascendencia y un joven abogado indio, Pandit Jawharial Nehry, uno de los jefes de la protesta india, había sido nombrado Presidente del Congreso, aconsejando a sus partidarios que no aceptasen términos medios, sino la total independencia de la India.

Mientras tanto su protesta contra Inglaterra se concreta a extraer sal de las aguas del mar y no comprar nada en las tiendas en que se venden mercancías de Inglaterra.

Declarado ilegal por el Virrey Conde de Willingdon, el Congreso Nacionalista de la India y sus agencias o ramificaciones, y detenidos sus miembros, quisieron, sin embargo, reunirse en sesión, en Marzo último, en Delhi, anunciando el Gobierno inglés de la India que no permitiría esa reunión, y arrestando a todos los miembros de ese Congreso que no querían obedecer la orden de no asistir a él.

Y sin embargo la indiferencia de la gran masa de población de la India, y la protesta de millones de Mahometanos y de los Príncipes indios y sus súbditos, que también se cifran por millones, triunfan.

Los Comités de los adictos a la Gran Bretaña tanto entre los indios, como entre los Musulmanes, se han mantenido aislados de esos manifestantes indios de Delhi. Si los Principes Indios y sus súbditos de la India, se han colocado al lado de Inglaterra, como también los Mahometanos y los millones de «Intocables» que fueron redimidos por la Primera Conferencia de la Mesa Redonda celebrada en Londres, bien puede decirse que los «Independientes» del Gandhi se hallan cada día que transcurre en una minoría más exigua.

cel la antipatía que tenía el Ganhi por todo lo inglés si quería elegir un

COMPAGNIE GENERALE TRASATLANTIQUE

LINEA FRANCESA — FRENCH LINE
VAPORES CORREOS
PROXIMAS SALIDAS
SALIDAS PARA CORUÑA, GIJON, SANTANDER Y SAINT NAZAIRE:

«MEXIQUE» .. .. .. 9 Mayo
(a las 5 de la tarde)
(1) «ESPAGNE» .. .. .. 12 Junio
«MEXIQUE» .. .. .. 11 Julio
«MEXIQUE» .. .. .. 15 Sepb.
«MEXIQUE» .. .. .. 3 Novb.

(1) El vapor «Espagne» tocará Burdeos en vez de Saint Nazaire.

SALIDAS PARA GALVESTON Y VERACRUZ:
«ESPAGNE .. .. .. 28 Mayo
«MEXIQUE .. .. .. 30 Junio
«MEXIQUE» .. .. .. 3 Sepb.
«MEXIQUE» .. .. .. 22 Octb.

Línea de NEW YORK al HAVRE y PLYMOUTH
En esta Agencia se expiden pasajes para esta línea por los lujosos y rápidos trasatlánticos franceses: «Ile de France», «París», «France», «Champlain», «Lafayette», «De Grasse», etc etc.
Para más informes dirigirse a:
ERNEST GAYE
O-REILLY 9.— APARTADO 1090. TELF. A-1476. — HABANA

Información Telegráfica del Interior de la Isla
POR NUESTROS CORRESPONSALES

LA FIESTA DE LAS MADRES

CIENFUEGOS, mayo 8.

La Delegación en esta ciudad de la Alianza Feminista Nacional, que preside la doctora María Iñíguez de González, aprovechó la festividad del día de hoy para conmemorar el día de las madres y efectuar un acto de propaganda afectuoso en el teatro «Luisa». Asistieron más de mil quinientas personas, integradas por hombres y mujeres de todas las esferas sociales.

Presidió la señora Iñíguez de González, teniendo a su lado a la señora Serafina T. de Gárate, tesorera; señorita Graciella Gárate, secretaria; Pina Llorente; Billín García; Marina Venero; Luisa Jorge; Marta Rabasa; Agueda Maestre de Palacio; Sarah Montalván; Quitica de O. Abrigueon y Virginia López, pertenecientes a la Alianza.

El doctor Salvador Salazar, catedrático de la Universidad Nacional; el doctor Pedro López Dorticós, presidente del Ateneo de Cienfuegos; Manuel Fernández Vallecillo y Paco Cuesta, de la Junta de Educación; y el doctor E. Calderaro.

La presidenta abrió el acto con un hermoso discurso que fué muy aplaudido. Después el doctor Calderaro, explicó el simbolismo de las flores, implantado en nuestro país por el desaparecido compañero Víctor Muñoz. Habló a continuación el doctor Salazar, que vino a Cienfuegos aceptando la invitación de la Alianza, expresamente para tomar parte en este acto. Su discurso, como todos los que pronuncia el doctor Salazar, fué admirable; analizó con una extensa pormenorización de detalles, lo que es la mujer como madre, y expuso con gran elocuencia la labor que en el arte, la literatura, la ciencia y aun hasta en el trabajo manual ha realizado la mujer cubana desde que se implantó la República en Cuba, hasta la fecha. Criticó acremente latendencia a americanizarse excesivamente, tanto por sus costumbres, como por sus sentimientos. Entiende que la mujer cubana, no debe seguir viviendo en el círculo estrecho en que la tenían las tradiciones y prejuicios sociales, de la influencia española, por razones étnicas, climatológicas y sociológicas, pero mostróse partidario de que la mujer cubana intervenga activamente en la política, ya que de ello espera óptimos frutos. El doctor Salazar recibió grandes ovaciones en el curso de su peroración, las que se reprodujeron al abandonar la tribuna. La doctora Iñíguez anunció que la Alianza en Cienfuegos, había acordado condecorar al doctor Salazar, quien muy emocionado dió las gracias a las mujeres de la Alianza por esta distinción, y recordó a los presentes otra ocasión en que tomó parte en otro acto semejante, en el que hablaron el doctor Bustamante, el doctor Dolz y otros.

Felicitamos a la señora Iñíguez de González, presidenta de la Delegación de Cienfuegos de la Alianza Nacional Feminista, por el enorme éxito alcanzado con la organización de esta fiesta.

Obdulio A. García.

DISGUSTO POR EL CAMBIO DE HORARIO EN LOS FERROCARRILES

CIENFUEGOS, mayo 8.

El nuevo itinerario de los ferrocarriles ha causado profundo disgusto y malestar entre todas las clases económicas y sociales, mejor dicho en el pueblo en general, debido a los perjuicios que ocasiona, pues el primer tren correo de la Habana llega aquí a las 10 y 30 a. m.; el segundo a las 4.06 p. m., sin que haya ningún otro; no saliendo más que a las 7.50 a. m. y el otro a las 3.10 p. m. Tanto la Cámara de Comercio, como el Centro de Detallistas, el Club Rotario, las demás sociedades de esta ciudad, están estudiando este asunto y piensan dirigirse al administrador de los Ferrocarriles y al Honorable señor secretario de Comunicaciones para pedirle que varíe el horario o aumente los trenes conductores de correspondencia.

Obdulio A. García.

FIESTA ROTARIA

SANTA CLARA, mayo 8.

Se efectuó anoche en los salones de la Colonia Española, una comida y a continuación una fiesta bailable, en homenaje ofrecido por el Club Rotario de ésta al gobernador del Distrito 25, entrante y saliente doctor Ramón Lorenzo y señora Elena Lena de Lorenzo; al doctor Mario Muro y Teté R. de Muro, respectivamente. Asistieron al acto representaciones de los Clubs Rotarios de toda la República; el ministro plenipotenciario de Colombia, la república hermana; el gobernador provincial; el presidente del Casino Español; el jefe del Distrito Militar; el supervisor de la policía; el alcalde municipal y otras significadas personas de todos los elementos sociales y numerosas damas, presidiendo el acto el ingeniero Rodríguez Aguado, presidente del Club local, pronunciándose muchos brindis y siguiendo al banquete un animado baile, en honor de los visitantes, hasta altas horas de la madrugada.

Armando Machado.

DELIRIO, TARDE Y NOCHE EN EL HABANA-MADRID

En el estelar de la tarde, que se fué de calle, ganaron Emilio y Mina. Andrés y Epifanio completaron 26. Y en el de la noche, que se fué por el mismo camino que el de la tarde, ganaron Olaveaga y Guesala. No carcajearse porque Sarmiento y Gárate cuedaron en el chulo ocho.

ESTELAR DE HOY; UGALDE-MIR VS. ANDRES-GUESALA

Domingo Aparece el Habana-Madrid pletórico de fanáticos con abundancia de fanáticas, en dos llenos tan imponentes, tan encantados de la vida y tan patrióticamente como siempre; el lleno de la tarde es de arroba y el de la noche de a tonelada; sobraba gente para hacer mermelada de gente.

Por la tarde pelotearon el prólogo los jóvenes blancos Salvador y Echanique contra los azules Pastrana y Petit Cubota. Y como los cuatro son gente, que cuando juegan a la pelota se les calienta el coco y se lo rompen, coco contra coco, nos sirvieron dos decenas de las buenas con empates en 1; 16; 17 y 18. En la decena de pasen ustedes por la taquilla, ganaron los blancos. Los azules en 25. Boletos a 1.20. Boletos de la primera quiniela, de Zamora a 4.20 y la de Zamora y de Cubota a 8 pesos. Continúa la chulería.

Ingresamos las narices en el laberinto estelar, que no tuvo nada de «particular» y que resultó una vulgaridad, aunque lo disputaron los blancos Emilio y Mina, contra los dos azules Andrés y Epifanio. Cero empates. Dos tandas buenas; pero ñoñas. Lo ganaron los dos blancos. Los azules llegaron a 26. Boletos a 3.40. Boletos de la segunda quiniela de Epifanio, a 5 pesos y combinada de Epifanio y de Labat Menor a 10 pesos.

Cierre de la tarde: entre los blancos Valenzuela y Cubota, contra los azules Guillermo y Azpeitia; un bravo y emocionante partido peloteado muy campanudamente por los cuatro mimbres; pocos empates; pero como parches porosos; en 1, 2 y 29 trágico. Ovación y pánico. Lo ganaron los blancos Boletos a 1.30.

Por la noche, antes del cañonazo, volvemos al «ande el movimiento continuamente continuo»; pelotean el prólogo los blancos Constante y Zamora, contra los azules Montes Menor y José Mary. También se nos fué de calle este introito nocturno; los dos azules muy bien, lo sacaron de un tirón, limpio y sin mancha. Los dos azules se salaron para toda la vida, ya que donde dando serrucho y garlopa como dos carpinteros de los peores, se quedaron en el maldito 13. ¡Fúgate, ladrón! Boletos a 1.80. Boletos de la quiniela, de Pascau, a 3.20 y combinada de Pascau y de Alí a 10 pesos.

Otro gran estelar y otra gran catástrofe. Abreviemos: Lo pelotearon Olaveaga y Guezala bien; y lo ganaron de calle. Los azules, Sarmiento y Gárate, que estuvieron a la altura del betún, se quedaron en 8. Tan chulos como siempre. No carcajearse. Boletos a 1.80. Boletos de la quiniela, de Guezala, a 4 pesos y la de Guezala y de Olaveaga a 16 pesos. ¡Ah, toro!

Y pelotearon la última hora dominical los blancos: Pascau y Buen día, contra los azules Alí y Florentino. Gran decena la primera; último empate en 10. Todo lo de más azul. Los dos blancos tirando para la carpintería. Boletos a 1.60. Y con esto y lo visto se acabó el dominguito.

Don FERNANDO.

PROGRAMA PARA HOY

A las 8.45 p. m.:

Primer partido a 30 tantos: Ozquila y Echanique, Blancos; Pastrana y Zamora, Azules. A sacar ambos del cuadro 14 1-2.

Primera quiniela a 6 tantos: Zamora; Guillermo; Valenzuela; Pastrana; Ozquila y Alí.

Segundo partido a 30 tantos: Ugal de y Mir, Blancos; Andrés y Guezala, Azules. A sacar ambos del 14 y medio.

Segunda quiniela a 6 tantos: Sarmiento; Mina; Ugalde; Labat Menor; Gárate; Epifanio.

Tercer partido a 30 tantos: Pascau y José Mary, Blancos; Guillermo y Azpeitia, Abules. A sacar ambos del 14 1-2.

EL VIBORA TENNIS DIO LA SORPRESA AL GANARLE AL HERSHEY

Una sorpresa inesperada se registró ayer tarde en los terrenos del Central Hershey al celebrarse el primer encuentro de la temporada amateur de base ball en esos terrenos. Los muchachos del Víbora Tennis Club, jugando admirablemente y ayudados por un rally de cinco carreras que realizaron en el octavo inning, lograron arrebatarle al club Hershey una victoria que tenía aparentemente metida en el refrigerador. El score final del game fué de 6 por 4.

El pitching certero de Miralles, que mantuvo a raya a los hitters del Hershey, fué una de las notas más importantes del desafío, sin que pueda olvidarse tampoco el hitting oportuno de Quesada y Gay.

La anotación por entradas fué:

C. H. E.

Víbora	000010050—	6	6	4
Hershey	101002000—	4	5	1

Baterías: Miralles y Martínez; Alvarez, de la Cruz y Fernández.

Sintonice la Estación
C M W.
EL DIARIO HABLADO
A las 7 y 30 a. m.,
1 p. m. y 6 p. m.

INFORMACION CATOLICA

PROGRAMA DE LOS DIVERSOS CULTOS QUE SE CELEBRAN MAÑANA

Conferencia de psicología racional para caballeros y jóvenes.

En la casa social de la Anunciata, sita en Estrella 152, a las nueve en punto de la noche, el R. P. Felipe Rey de Castro, S. J., dará la segunda Lección de Psicología racional para caballeros y jóvenes.

Versará sobre el siguiente tema: **Supervivencia a la destrucción del cuerpo.**—En la conferencia anterior se trató de la realidad de un principio vital en los vivientes, demostrando en ella que ni la armonía de las diversísimas funciones del viviente, ni su tendencia al fin, pueden explicarse por solas las fuerzas físicoquímicas y la organización de la materia, viéndonos, en consecuencia, obligados a admitir otra causa distinta de las dos enumeradas, para explicarnos razonablemente tales efectos; a ese nuevo principio directivo de las fuerzas físicoquímicas se le ha dado el nombre de **Principio Vital.**

El sabio maestro presentó de su Lección un bellísimo bosquejo gráfico comprensivo de toda ella, que la mayoría copió.

Los asistentes le tributaron una gran ovación.

Sexta Conferencia de Monseñor Amigo.

En la iglesia de San Francisco, a las nueve a. m., Monseñor Santiago G. Amigo pronunciará la «Sexta Conferencia de Apologética Cristiana.

Versará sobre el siguiente tema:

Creed en la Resurrección de la carne y en la vida perdurable.

En la quinta, dada el martes 3, reafirmó más y más la personalidad de Jesucristo, el cual es el único hombre en la Historia al cual se ama y se aborrece al través de los siglos. Nadie se acuerda de los mayores monstruos, ni aun para maldecirlos; pero de Jesucristo, todos se acuerdan, o para amarle y bendecirle o para aborrecerle y maldecirle. Es que es eterno e inmortal.

«Si yo fuera elevado en la Cruz, todo lo atraeré hacia Mí». Todo se lo atrajo, y de El no pueden prescindir los legisladores, ni aun en sus leyes laicas.

Todo lo llena con su divinidad, porque es eterno e inmortal Rey de los siglos.

Pide a los católicos que con su oración, buen ejemplo y palabras den a conocer a Cristo a las gentes para que conociéndole le amen y amándole alcancen la gloria eterna, que es la posesión del sumo Amor.

Retiro espiritual según el espíritu de Santa Teresita.

10 de mayo.—Día de confianza filial y abandono amoroso. A las nueve Misa en el altar de Santa Teresita. Seguidamente una hora de Retiro, sirviendo como materia aquellas palabras de la Santita: **«La confianza es la que debe conducirnos al amor.»**

En las Escuelas Pías de la Habana.

En la Capilla de las Escuelas Pías de la Habana, a las nueve a. m., celebra la Pía-Unión de San Antonio de Padua el piadoso ejercicio de los Trece Martes.

Predica el M. I. Canónigo Juan José Roberes.

En el Octavo Martes, celebrado el 3 de mayo actual, predicó el gran orador pasionista R P. Luis Goñi de la Dolorosa, un grandilocuente sermón, que mereció grandes elogios de la numerosa concurrencia.

La parte musical la dirigió el tan celebrado maestro Ponsoda.

En la Iglesia de Reina.

Las niñas del Asilo San Vicente, de Cerro 797, agradecidas profundamente a tantas personas que han contribuido a la colecta organizada a beneficio suyo en esta ciudad, ofrecen la Misa del noveno martes de San Antonio, día 10 de mayo, en la iglesia del Sagrado Corazón, Reina, celebrada por el R. P. Santa Anna S. J., pidiendo a San Antonio, Patrón de los pobres y necesitados, le sirva recompensar a todos los bienhechores de las niñas huerfanitas del Asilo.

A Nuestra Señora de Loreto en la Catedral.

Celebra su fiesta mensual reglamentaria, la Hermandad de Nuestra Señora de Loreto.

Se ruega la asistencia a las asociadas.

Mes de María.

En todos los templos, el Mes de María.

El Jubileo Circular en la Merced.

La Misa del Sacramento a las ocho a. m.

La reserva a las 5 p. m.

LAS ALUMNAS Y LAS ANTIGUAS ALUMNAS DEL COLEGIO «JESUS MARIA» CELEBRARON EN LA IGLESIA PARROQUIAL DE LA MERCED, SU OFRENDA ANUAL A LA VIRGEN MARIA

Las antiguas y actuales alumnas del Colegio «Jesús María», que en Revillagidedo número 102 dirigen las Hijas de la Caridad han celebrado en la Iglesia de la Merced su ofrenda anual a la Santísima Virgen María en el mes de los flores.

Se ajustó al siguiente programa:

A las 7 a. m. hubo misa de Comunión general armonizada con cánticos. A las 9 misa solemne con orquesta, que dirigió el maestro Sauri, y sermón que pronunció el R. P. doctor Florencio García, C. M.

A las siete y media de la noche el piadoso ejercicio del mes de María, en el cual predicó el R. P. Gregorio Arnais, C. M.

Después del sermón, el ofrecimiento de las flores, en el cual tomaron parte las antiguas y actuales alumnas. De éstas últimas, unas treinta vestidas de ángeles las cuales dieron guardia de Honor a la Isla de Cuba, la cual aparecía dibujada en el altar mayor por una conbinación de flores y luces eléctricas dispuestas artísticamente. En el centro de la Isla aparecía la Virgen María, a la cual como Reina y Madre ofrendaron olorosas flores y sus angélicales corazones.

La Presidenta de la Congregación de Hijas de María del Colegio recitó, la siguiente poesía, en la cual explica el objeto del místico homenaje y ofrece a María, el corazón de sus Hijas del Colegio «Jesús María».

Luna esplendorosa que esta noche (brillas
engalanando el firmamento con tu (hermosura
dame el prodigio de tus maravillas
para cantar a María, la Virgen más (pura

Cielo tachonado de brillantes luceros,
estrellas rutilantes de mansa quietud
prestadme vuestra ayuda que yo quiero
hacer una diadema con un raudal de (luz

y ceñirla a las sienes de María,
la dulce Madre mía,
Reina de tierras y cielos
y del encanto de Dios la plenitud.

Excelsa Virgen pura sin mancilla
una dulce sinfonía te quisiera cantar,
pediré sus gorgeos a la canora ave- (cilla
que trina melodiosa en medio del pal- (mar

Y de esta mi Cuba hermosa, la tierra (sin igual
robaré su belleza infinita
y con ardiente cariño filial
para Tí plantaré la flor que nunca (marchita.

¡Madre, Madre! no puedo yo expresar
lo que aquí dentro del pecho siento
porque palabras no encuentro,
pero que me impulsa con ternura a (amar

No soy poeta, ni trovador,
mas tengo un título mucho mejor:
yo soy tu hija, que te venera,
Tú eres mi Madre que me consuela.

Por eso esta noche tus hijas fieles
al pé de tu altar se han congregado
y cada una de ellas te ha ofrendado
un corazón dulce cual las mieles.

Y un amor sacrosanto por Tí sentido
significa la ofrenda que te han traído
¿Ves? Esta es la Perla de las Antillas
la tierra plena de maravillas.

En el profundo seno del Mar Caribe
un dulce beso puso el Señor
y desde entonces flotando vive
en sempiterno canto de amor,
nuestra Cuba amada, la tierra hermosa
bordada toda con pétalos de rosa

Esta noche sus seis provincias:
Pinar del Río, Habana, Matanzas,
Santa Clara, Camagüe y Oriente,
místicamente te ofrendan sus primi- (cias
y a coro entonan el canto de alaban- (zas
que del trópico tiene calor ardiente.

Mira que armónicamente se dibuja
al pié de tu altar la Isla de Cuba,
y cómo la luz en fantásticas burbujas
orla de su contorno la escultura.
Esta es tu tierra, Virgen María,
y allá del Cobre en la serranía
se eleva un suntuario a tu memoria
que preconiza al orbe la grandeza de (tu gloria

Bendice a Cuba, dulce Señora,
ahuyenta de sus lares esta miseria
mira a tu pueblo que gime y llora
ven en auxilio de nuestra tierra.
Queremos que en ella, Cristo impere
y que Dios misericordioso nos conce- (diere
oír de uno a otro extremo clamar la (grey
dando delirantes vivas a Cristo—Rey

Para su madre hoy la hija también im (plora
tu materno cariño, noble Señora,
y ahora que España, la Madre Tierra,
sufre dolientes y crueles zozobras,
ilumina a sus hijos, cese esa guerra
de enconadas ideas y haz que sus (obras
no destruyan la Iglesia de Cristo:
sea El el Pastor, y su Iglesia el (aprisco.

Primer domingo de mayo, del mes (florido
tus hijas de «JESUS MARIA» han (escogido
esta noche serena llena de hermo- (sura
para ofrecerte sus almas, buenas y (puras
Aquí todas de rodillas juran nueva- (mente
permanecer fieles en tu apostolado
y ostentar con orgullo valientemente
sobre el pecho la insignia de tus sol- (dados

Y cuando llegue la hora de la agonía
victoriosas clamemos en justo derecho
que el cielo nos pertenece por osten- (tar en el pecho
la Medalla Milagrosa, la Medalla de (Hija de María.

El coro del colegio que amenizó la bellísima ofrenda floral, cerró el sublime acto con tierna despedida a la virgen.

LOS 250 COROS DEL APOSTOLADO REUNIDOS EN EL TEMPLO DE REINA

Grandioso espectáculo han dado los **doscientos cincuenta coros** del Apostolado de la Oración de la iglesia de Reina los días 5 y 6 del actual.

Día 5. Celebraron de cuatro y media a seis de la tarde, los piadosos ajercicios del quinto jueves.

La iglesia de Reina era insuficiente para acoger en su seno el enorme gentío que a estos solemnísimos cultos asistió.

Predicó el director del Apostolado Padre Rivas, S. J. sobre el siguiente tema: «Obligadlos a entrar». Se dirige a los celadores y socios del Apostolado para que por la oración, el ejemplo y la acción, obliguen a comulgar a tantos ingratos que se niegan a hacerlo ni aun por el precepto pascual.

Sin comulgar no podrán ascender al cielo, como Jesucristo lo verificó en este día, pues El mismo nos lo advierte, cuando nos dice: «Si no comieres mi carne y no bebieres mi Sangre, no tendréis parte conmigo en la vida eterna.»

Os negáis a comulgar, es lo mismo que negaros a ir al cielo.

Majestuoso resultó el canto del Himno Eucarístico, el Tantum Ergo y el de Cristo Rey, por aquella enorme muchedumbre.

Día 6.—Por la mañana, hubo misa de comunión a las siete, pero además se dsitribuyó cada cuarto de hora.

En toda la mañana se distribuyeron más de mil quinientas comuniones. A las ocho de la mañana, el Padre Rivas, S. J., cantó la misa, explicó la intención general del Apostolado, para mayo, la cual tiene por objeto «fomentar la devoción a la Virgen María como Reina de los Mártires.

Después de la misa, expuso el Santísimo Sacramento, quedando de manifiesto hasta las cinco de la tarde, que se reservó después de solemnísimos cultos de adoración y reparación, en los cuales renovaron con el canto y asistencia el magnífico espectáculo de la tarea del día anterior.

Este Apostolado celebrará el 29 del actual, la asamblea anual, a la cual están invitados todos los centros del Apostolado de la Oración de la Arquidiócesis de la Habana y diócesis de Pinar del Río.

EN SAN JUAN DE LETRAN SE CELEBRO LA FIESTA DE LAS ROSAS SOLEMNEMENTE

En la iglesia de este nombre tuvo lugar el domingo Primero de mayo, la fiesta de «Las Rosas».

El Director del Rosario de esta iglesia es el Reverendo Padre Domingo Pérez, expárroco del Vedado.

A las 7 y 30 tuvo lugar la misa de comunión, ofició el Padre Basilio Jiménez. Durante el acto se cantaron bellos motetes a Jesús Sacramentado.

A las 9 y media misa solemne por el Prior y Vicario Reverendo Padre Pedro Delgado, ayudado de los P. P. Basilio Jiménez y Tomás Martín de Lucía.

La parte musical a cargo del maestro Pardo, quien hizo delicada labor.

Seguidamente se hizo la Exposición y dió principio el Rosario Solemne como sigue:

1a.—División—Secciones 1 a 15, lo dirigió el Padre Escudero, durante las horas de 12 a 1. De 2 a 3. 1a. División-Secciones 16 a 31, lo dirigió el Hermano Fray José Gómez.

De 3 a 4: 2a. División-Secciones de 1a. a 31., lo dirigió el Padre Basilio Jiménez.

Durante este rosario se cantó por diferentes señoras y señoritas.

A las 4 y 30 dió principio el ejercicio de la tarde con Rosario, ejercicio bendición de las rosas y sermón.

Este estuvo a cargo del Vicario y Prior P. Pedro Delgado, quien de manera admirable hizo un gran elogio de la Madre Universal, la Virgen Santísima.

Se organizó luego la procesión de las Rosas por los claustros del convento que resultó muy hermosa.

Fray José Gómez, sacristán del templo, ejecutó un artístico trabajo floral en el altar y andas de la Virgen del Rosario.

Una felicitación sincera al Director del Rosario, Padre Domingo Pérez, por estos cultos a la Virgen en su primer día de mes.

Las flores de mayo en esta iglesia serán solo los sábados a las 4 y 30, ofreciendo varios colegios de la aristocrática barriada.

Está la parte musical a cargo de las distinguidas señoritas Josefina y Pilar Lombillo.

LA FIESTA DE LAS ROSAS EN LA IGLESIA DEL VEDADO HA RESULTADO BRILLANTE

La Asociación del Rosario, que radica en la iglesia del Vedado, celebró la tradicional fiesta de «Las Rosas», el domingo primero de mayo. El Director de la Asociación, Reverendo Padre Fabián Encina, organizó un hermoso programa.

A las 7 y 30, misa de comunión por el Director Padre Fabián. Durante el acto una católica, señorita, cantó bellos motetes al Dios de Amor.

Numeroso fué el Banquete Eucarístico.

A las 9 Misa solemne en la que ofició el popular párroco del Vedado, Reverendo Padre Pablo del Olmo.

Terminada la Misa, se hizo la Exposición del antísimo, dando principio el Rosario solemne, donde cantaron distinguidas señoritas, se ajustó el siguiente programa:

ROSARIO SOLEMNE

Empezó a las 10 de la mañana, turnando los Coros del Rosario.

De 10 a 11.—Secciones de la señora de Bonet, María Luisa Toñarcly, María Hernández y María Rodríguez Cárdenas.

De 11 a 12.—Secciones de las señoras Adelaida Comontes, viuda de Conejo, señorita de Gastón.

De 12 a 1.—Secciones de las señoras Presidenta del Rosario Perpétuo, Angela Toñarely viuda de Galán. Tesorera Concepción Pedro de Otero y Aurelia Riva.

De 1 a 2.—Secciones de las señoras Vice-Presidenta, Leonor Betancourt viuda de Rubí, Conchita Dawlig.

De 2 a 3.— Secciones de las señoras Dolores Martínez de Llorente, Faustina Alonso viuda de Batista, María Alfonso, señora de Crucet.

De 3 a 4.—Secciones de las señoritas Asunción Masvidal, María Manuela Diago y señora Adelaida Comontes.

De 4 a 5.—Secciones de las señoras María Teresa Pesant de Méndez, Florentina Pérez viuda de Ehmer, Esperanza Irizar y Nieves Urrutibeascoa y María Luisa y Clemencia Barinaga.

Por la tarde a las 5 dieron principio los ejercicios con rosario, consagración a la Virgen, bendición de las rosas y procesión, que se organizó por el interior del templo. Cada persona llevaba una banda rosa.

Ocupó la Sagrada cátedra el Director Padre Fabián Encina, quien de manera elocuente hizo un panegírico de la Virgen, como Madre Protectora y Auxiliadora de todos nuestros males.

A gran altura estuvo el distinguido dominico, incansable en su labor como Director, del Rosario y como teniente párroco del Vedado

Terminó este hermoso acto con una solemne salve a la Virgen

La parte musical estuvo a cargo del Padre Eugenio Pérez y del Maestro Fuentes.

Lindo adorno lucía el templo ejecutado por Fray Jesús el sacristán de la parroquia.

Felicitamos al Director del Rosario Padre F. Encina por estos cultos.

Lorenzo Blanco.

UNA CONDECORACION DEL PONTIFICE OTORGADA AL SEÑOR ANTONIO ALEGRIA

Su Santidad Pío XI, se dignó otorgar la **Cruz Pro Eclesia et Pontifice** al señor Antonio Alegría Mujica, Ex Gran Caballero del Consejo San Agustín número 1390, premiando así sus grandes méritos como católico militante.

La preciada condecoración le será entregada por el Capellán del Consejo, Excmo y Revdmo. Sr. Manuel Ruiz y Rodríguez, Arzobispo de la Habana, en un acto solemne público, que al efecto prepara el referido Consejo, del cual ha sido varias veces Gran Caballero.

Felicitamos al popular Caballero de Colón, por la distinción de que ha sido objeto por parte de su Santidad Pío XI, F. M. R.

¡Ad multos annos!

FIESTA DE LOURDES EN EL TEMPLO DE LA MERCED

El miércoles 11 del actual, la Congregación de Nuestra Señora de Lourdes de la Iglesia de la Merced, celebrará solemne función con arreglo al siguiente programa: A las 8 a. m. Misa de Comunión general. A las 9 a. m. Misa solemne, sermón por el Padre Antonio López de Santa Ana S. J., exposición del Santísimo, piadoso ejercicio y cánticos.

El Santísimo Sacramento quedara de manifiesto por el Jubileo Circular hasta las 5 de la tarde, que será la reserva.

SE HALLA ENFERMO EL PARROCO DEL STO. CRISTO

El R. P. Fray Pedro Huffnangel, Superior de los Padres Agustinos de la Habana y Párroco del Santo Cristo, ha ingresado en el Hospital Anglo-Sajón de esta ciudad aquejado de un ataque grippal y una infección intestinal.

Aunque de algún cuidado la enfermedad no ofrece por ahora grave peligro.

Hacemos votos por la salud del estimado enfermo.

FARMACIA DROGUERIA DE "JOHNSON" DE TURNO LOS LUNES
Obispo Nº 30 TELEFONO-A-2129.

LA MAYOR 35 EDIFICIOS 700 EMPLEADOS
SARRÁ
DROGUERIA
A-8026 A-3641
ABIERTA TODOS LOS DIAS
TODA LA NOCHE LOS MARTES

Farmacias de Turno

LUNES

HABANA

Máximo Gómez 344 . .	M-4690
Ave. de la República y San Francisco	U-6815
Pí y Margall No. 30, esq. a Aguiar, A-2129	A-2120
Máximo Gómez 44 . .	M-5495
Habana 42, esq. a Cuarteles	M-4395
Desagüe y Marqués González	U-7700
P. Varela 227, A-6766	M-5089
Ayesterán y Bruzón . .	U-6919
Ave. Simón Bolívar 141	M-4050
A. S. Bolívar 55 M-5050	M-4466
Zenea y Soledad . . .	U-1693
General Aguirre 36 . .	M-4543
Padre Valera 32 . . .	U-6795
Rafael Martínez Alonso, 41	M-4036
Estrada Palma y Genios	M-1404
Gral. Silverio Sánchez Figueras 84	M-5312
Ricla 99	M-5386
Ave. de Bélgica 57 . .	M-4288
Ave. de Bélgica y Zenea	M-4244
Pocito y Oquendo . . .	U-6660
M. Suárez y Ant. Ma. Lazcano, . . . M-5677	M-2897
América Arias y San Nicolás	M-5588
Gral. Aguirre y Estrada Palma	M-4343
Carlos III, 263	U-1114
Padre Varela No. 1 . .	U-1144
Gral. Carrillo 153 . .	U-6353
Ricla esq. a Mercaderes	A-2816
Merced y Habana M-4370	M-9582
Marina No. 10-A . . .	U-6617

VEDADO

Calle Quinta No. 36, entre E y F., . . F-2696	F-6210
Calle J. No. 1, esq. a Calzada	F-6128
Ave. Wilson No. 130, entre 10 y 12 . . .	F-6144
Calle 17 No. 330, entre A y B	F-6089
Calle 23 y C	F-6246

VIBORA

10 de Octubre y Colina	I-4344
10 de Octubre y S. Mariano	I-7727
10 de Octubre 801, esq. a Paco	I-2666
Concepción y San Anastasio	I-7340
Martí y Arnao, Rrpto. Santa Amalia . . .	I-7878
Concepción y Ave. de Acosta	X-2244
San Mariano y Armas. X-2323	X-3023

JESUS DEL MONTE Y SANTOS SUAREZ

San Benigno y Zapote. .	I-7575
Ave. Presidente Gómez 2 . . . . . I-1111	I-3333
10 de Octubre 143 A-4330	A-5936
Santa Emilia y Paz . .	I-7458

LUYANO

Fábrica y Sta. Felicia .	X-2769
Calzada de Luyanó 7 . .	I-7237
Concha y Juan Abreu .	X-2494
Calzada de Güines y Rita	No tiene

CERRO

Calzada del Cerro 697, esq. a Lombillo	I-7701
Churruca 29	I-7650
Salvador y San Quintín	I-7603

NOTA. Este grupo deberá prestar el servicio público todo el día y la noche de los Domingos, Fiesta y Duelo Nacional siguientes: Enero 10; Febrero 21; Abril 3; Mayo 15; Junio 26; Agosto 7; Septiembre 18; Octubre 10 y 16; Diciembre 11.

M.E.C.D. 2016

Vence el Olimpia al Iberia y Empatan a Cero Galaicos y Asturianos

SPORTS — DIARIO DE LA MARINA — SPORTS

PAGINA CATORCE — LA HABANA, LUNES, 9 DE MAYO DE 1932 — AÑO CIEN

MIRACLE, UNA JACA DE FRIEDLEIN, TRIUNFO EN EL HANDICAP CERVEZA TROPICAL GUIADO POR H. GONZALEZ

Don Julio Blanco Herrera debe estar satisfecho del brillantísimo éxito en el Handicap que llevó el nombre de su industria. Fué un éxito rotundo la fiesta.—Hilarión Cabrisas habló muy bien

(Por JERRY CORRALES)

Muy satisfecho debe estar Julito Blanco Herrera, alma mater de la gran cervecería Tropical, por el brillante éxito que hubo de corresponder a los gratos festejos en Oriental Park ayer tarde dispuestos en honor de esta popular industria.

Grand stand y casa club repletos de numerosa y distinguida concurrencia, que mucho se deleitó con el clásico programa de ocho eventos a cual más interesante. Bella tarde primaveral contribuyó al mayor lucimiento de la fiesta del hipódromo.

Miracle, jaca de ocho años hijo de Polymelian-Joan of Arc, portó triunfalmente las sedas de S. S. Friedlein, turfman de sólido aplatanamiento en nuestro patio, para superar en buena acometida a Chief-s Warrior y Al Livingston en el gran estelar cerveza Tropical, que adornó el programa hípico.

En la justa de oficiales del Ejérmucho interés despertó entre la mucito de Cuba a media milla, que chedumbre de hípicos, dióse el éxito de Whiskey, piloteado por el teniente Arteaga, al que siguieron en place y show respectivamente Tercio, guiado por el teniente Rodríguez y Anacaona, por el teniente Leonard.

En este evento hubo que lamentar accidentes sufridos por los tenientes Copen y Barrio, al ser lanzados en el curso de la carrera por sus montas Mamá Inés y Nena, siendo asistidos de leves lesiones en el botiquín del hipódromo por el doctor Eduardo Anglés y ayudante Santos Rivero.

EL ALMUERZO FRATERNAL

Con este simpático acto, ofrecido por Julito Blanco Herrera a los directivos del Club Hípico de Cuba, que instituyeron la fiesta en honor de la cervecería Tropical, y cronistas sociales y deportivos que tan valiosa cooperación hubieron de brindar para su mayor lucimiento, se iniciaron los clásicos festejos que ayer tuvieron por bello escenario a Oriental Park.

En los postres del exquisito menú servido en el salón superior de la casa club por Suárez y Rodríguez, con hábil dirección del gran maitre d-hotel Jimmy Barrilli, dijo gratas frases Julito Blanco Herrera para expresar su agradecimiento a la institución turfista criolla, por el homenaje ofrecido a la cervecería Tropical, añadiendo su generosa oferta de ayuda monetaria a favor de Joe Massaguer, postrado en el lecho de dolor en tierra extraña. Su breve oración fué interrumpida por atronadora salva de aplausos.

Luego oímos gratas frases de Jorge García Montes, para explicar el carácter simpático de la fiesta ofrecida como merecida deferencia a la cervecería Tropical por el Club Hípico de Cuba. Su breve, pero muy elocuente oración mereció cálidos aplausos.

Hilarión Cabrisas tuvo frases muy atinadas también para la generosa ayuda ofrecida por Julio Blanco Herrera al compañero Joe Massaguer, ahora alejado de nosotros para someterse a difícil cura de cruento mal; pero no olvidado por sus amigos que secundaran con entusiasmo la obra ayer iniciada por el magnate de nuestra gran cervecería.

FUE UN EXITO ROTUNDO LA FIESTA

Repleta de incidentes de emoción, que tanto ansían experimentar los asiduos a Oriental Park, transcurrió la grata tarde turfista. El número 8 de la montura logró extraordinario éxito al ganar Fair Jean, Lew Black, Miracle y Whiskey la mitad del programa hípico.

La combinación de Daily Double en tercera y cuarta carreras ganadas por Curt-Lew Black 6-8, pagó a razón de $10 y de cuarta y quinta por Lew Black-Miracle 8-8, $10 por cada peso.

Como fin de fiesta traslados e la muchedumbre al paddock, para presenciar la venta-remate de ejemplares anunciada.

FORTUNA Y REGLA VENCIERON AL YARA Y FERROVIARIO EN LOS GAMES DE AYER

Dos nuevos escones fueron repartidos en el amplio Stadium de los reglanos. Yaristas y blanquinegros ofrecieron una gran demostración. Magnífico pitching de Perfecto y recio batting de Fallo.

Fortuna y Regla iniciaron la campaña de base ball amateur en el magnífico Stadium del vecino pueblo repartiendo dos hermosos collares de nueve escones a las representaciones del Yara y Ferroviario. No tuvo dificultad de ninguna especie el conjunto reglano. Su labor fué muy superior en conjunto a la brindada por los pulgarcitos que se presentaron extremadamente débiles en el batting y también errático en su fielding. El Regla no bateó con marcada superioridad sobre sus víctimarios pero si supo aprovechar todas las oportunidades que se les ofrecieron para asegurar su triunfo de manera decisiva. Su racimo de cuatro anotaciones en el tercero fué lo suficientemente amplio para que no tropezaran con mayores dificultades. Nos ocupó el box y se comportó a inmensa altura.

Fué el segundo el más interesante número del cartel, los yaristas debutaron y pese a su derrota merece toda clase de plácemes su comportamiento. Fué un gran desafío este magníficamente disputado por las dos novenas contendientes. El Fortuna hizo gala de su equipo que se nos antoja de grandes promesas para el Campeonato. Su campo en todos los momentos respondió secundado de manera brillante la eficientísima labor de Perfecto Alonso, uno de los utility amateurs más capacitados. Dos hits solo le batearon a Alonso sin consecuencias.

El Yara como ya dejamos apuntado realizó una labor encomiable y mantuvo el interés durante toda la tarde. Mario González se destacó en el desempeño de la segunda esquina, siendo Fallo, el recio «guajiro» el más notable de los bateadores de la tarde por sus dos soberbios palos de tres bases.

Antes de comenzar los games el doctor Inclán hizo entrega a los players Castillo y López de sus valiosas medallas.

FORTUNA

	V.	C.	H.	O.	A.	E.
A. Arredondo lf	4	0	0	1	0	0
M. González 2b	4	0	0	1	4	0
A. Falla 3b	4	1	2	3	5	1
P. Alonso p	3	0	1	0	2	0
R. Cordeiro c	4	1	0	2	0	0
M. Avoy cf	3	0	1	1	0	0
P. Navarrete rf	3	1	1	3	0	0
L. Salgado 1b	4	0	0	16	1	0
R. Camiño ss	3	0	0	0	4	0
Totales:	32	3	4	27	16	1

CLUB YARA

	V.	C.	H.	O.	A.	E.
L. Tabio cf	4	0	0	2	0	0
A. Padrón lf	4	0	1	3	0	0
C. Alvarez rf	3	0	0	2	0	0
P. Olivares 2b	3	0	0	2	4	0
J. Ealo 1b	3	0	0	9	0	0
E. López ss	3	0	1	0	0	0
R. Córdoba 3b	3	0	0	2	0	2
R. Fernández c	3	0	0	6	1	0
A. Casas p	3	0	0	1	3	0
Totales:	29	0	2	27	8	2

Anotación por entradas

FORTUNA	000 300 000—3
CLUB YARA	000 000 000—0

SUMARIO

Three base hits: Falla.
Carreras producidas por los bateadores: P. Alonso, Navarrete.
Double plays: Casas a R .Fernández a Edo.
Struck outs: Alonso 5; P. Alonso 2.
Bases por bolas: Alonso 4, P. Alonso 1.
Passed balls: R. Fernández
Tiempo: 1 hora 35 minutos.
Umpires: Atán (home); Magriñat, bases.
Anotador: Antonio Conejo.

Dividen honores los Gigantes y los Cardenales

El New York aseguró en el primer inning del primer encuentro su victoria 4 x 1

ST. LOUIS, mayo 8 (INS.)—Después de perder tres matches consecutivos con los Gigantes, los Cardenales del St. Louis ganaron el segundo juego de un double header a los neoyorquinos seis por cinco, después de perder el inicial cuatro por uno.

Los Cardenales batearon a Jim Mooney, joven lanzador zurdo, cuatro hits y le anotaron igual número de carreras en el primero y un tercio innings del segundo juego. Bill Walker, que sustituyó a Mooney, pitcheó un excelente game, excepto un mal instante del cuarto acto, cuando los Cardenales anotaron dos carreras más.

Los Gigantes tuvieron buenos rallies en el cuarto, sexto y séptimo actos, pero Dizzy Dean, que pitcheó todo el game por los Cardenales, logró salir bien de los instantes de peligro, pese al fielding errático de sus compañeros. Ponchó a Jackson en el noveno, con la carrera del empate en segunda.

Para completar un dia perfecto, Dean metió tres carreras con dos dobles. Ripper Collins empujó dos carreras al batear su séptimo home run del año en el primer inning, con Frisch en base.

Primer juego:

N. York	310000000—	4	8	0
St. L.	000100000—	1	6	2

Baterías: Hubbell y Mancuso.

Segundo juego:

N. York	000201200—	5	13	1
St. L.	22020000x—	6	11	1

Baterías: Mooney, Walker, Luque y Hogan, O-Farrell. Dean y Wilson.

El DIARIO Hablado
Se trasmite todos los dias

ZAMORITA Y CARLOS FUERON LOS HEROES EN LOS 2 PARTIDOS DE CAMPEONATO CELEBRADOS AYER

Por la mínima diferencia pierde el Iberia, habiendo jugado un buen partido.—Los fallos del ataque galaico, hicieron nulo un match que por juego debió ganar el Deportivo Centro Gallego. El Templete vence al Covadonga, 2 x 1

Terminó ayer la segunda vuelta del Campeonato Habanero, el Deportivo Centro Gallego, de los ocho partidos que lleva jugados, ha ganado seis, empatado uno y perdido uno. Sumando trece puntos.

A los demás clubs les falta por jugar un partido, el del próximo domingo y su puntuación actual es la siguiente: Juventud Asturiana —ocho puntos; Iberia F. C.—siete puntos; Olimpia Sporting Club—seis puntos y Cataluña S. C. dos puntos.

El triunfo de ayer del Olimpia, ha llevado la intranquilidad a las aspiraciones para el segundo y tercer puesto; los dos con opción a premio y con cargo en el Comité Directivo de la Federación de Fútbol de la Habana.

De buenos pueden clasificarse los dos matchs jugados ayer; de buenos los arbitrajes que los señores Pelegrín y Dunjó efectuaron y en cuanto a lo resultados más justo hubiera sido un empate en el Olimpia—Iberia y un triunfo del Deportivo, en el Centro Gallego—Juventud Asturiana.

Los scores como lo anunciamos muy pequeños, tanto, que solamente se anotó un goal en los dos partidos.

Con un balón ligerísimo que dejó sentir sus efectos constantemente por el viento que hacia y por las condiciones del terreno, jugaron Iberia y Olimpia, no consiguiendo en casi todo el match guardar el control del balón los jugadores: solo en despejes fuertes se hacian las jugadas en forma debida.

En los dos partido la labor de los medios fué el secreto del triunfo o del dominio en juego. El trío eje Ochoa, Strauss, Viruta, sobre todos Ochoa, aguantó y salvó en muchas ocasiones, los deplazamientos del ataque iberista que muy desafortunado y en momentos embarullados, no acertó a rematar las oportunidades que tuvieron. Por dos veces Odonell a Gonzálo y después Gonzálo a Odonell se estorbaron en su afán de alcanzar anotaciones.

Zamorita y Carlos, fueron los héroes de la jornada, el primero con serenas y enérgicas intervenciones, y el segundo, mezclada su buena actuación con una suerte que le deseamos a todos los guardametas en casos de apuro.

Nivelado el juego en el match Olimpia—Iberia, que lo dos alinearon flojas sus líneas de ataque por las alas izquierdas, Chuli, muy nuevo para estos partidos y Héctor fuera de su lugar y puesto, faltó en los dos quintetos el acoplamiento para aprovechar la movilidad característica en los dos conjuntos.

Hacia los finales del primer tiempo se produjo la anotación siendo un tanto imparable el logrado por Requejo. Hubo seguidamente un fuerte empuje del Olimpia que por fallo de Polón primero y Neno después, no se llegó al descanso con más alto score.

En la segunda parte actuó más firme el Iberia, buscando el empate y en momentos, Héctor lo falla y los dos hermanos por ansia de anotación interceptan la pelota haciendo inútiles unas buenas jugadas.

En los finales del match, volvió a crecerse el Olimpia y Neno que estuvo muy trabajador, pero desacertadísimo en el remate, en nuevo fallo desaprovecha una gran jugada de Ochoa.

La firmeza del trío defensivo olimpista, hizo inútiles los esfuerzos del Iberia, que tuvo en sus dos jugadores Berges y Japonés dos incansables y entusiastas defensores.

Pedrito, abusó del off-side, y por tres veces, cortó buenos avances, desbordada la línea de medios contraria.

Un volcarse el equipo galaico sobre los terrenos astures seria la expresión de lo que fué el primer tiempo de este partido. El esfuerzo que realizó Juventud para contener aquella avalancha, fué extraordinario, y la ejecución, de siete corner contra Juventud, tres de ellos en estiradas de Carlos, con verdadero apuro, fueron el reflejo de las incidencias del juego.

Puede decirse, que en esta primera parte Amador no tuvo intervención en el más mínimo apuro, salidas de goal en jugadas que la defensa galaica se encargaba de matarlas en efectividad.

Con una tarde de aciertos la línea de medios, el ataque galaico jugó suelto, y dos fallos de Serra dejan quieto el marcador. Tiro y despeje enormes fueron el de McLeood, desde fuera de área y la estirada de Carlos a corner que evitó la sorpresa.

En el segundo tiempo, Benegas, con «handicap» de fuerte encontronazo con Agustín, pasó a exterior iquierda y Coto a interior. Se animan los asturianos y se tiran los dos primeros corner contra el Centro Gallego, sin resultado como los anteriores.

Hay un cuarto de hora de presión astur, en el que recuerdan sus buenos tiempos, llevando la animación y el juego de Cholas y Gisleno que son lo mejor del cuadro. Bolero está muy ocupado marcando a Galcerán. Pero el ataque astur no responde, son contadas las combinaciones que logran, fácilmente desechas por la defensa galaica, que tanto Simón como Chorens hicieron un estupendo partido.

Por fin, en este match se le ocurrió a Dunjó, castigar lo que con tanta frecuencia se observa; el sinnúmero de pasos que dan los guardametas con el balón en las manos, y que son casi siempre las causas de entradas y encuentros con los delanteros. Ya antes Carlos y Amador se habían dado su paseito con la pelota, y llegó el caso, y se castigó a Carlos con free—kick, no directo, que muy mal ejecutado no se aprovecha, lo mismo que el castigo, en la misma línea del área astur, por carga a Serra.

En los últimos diez minutos vuelven los galaicos a entusiasmarse y Turco primero y Serra después repiten los fallos. En el ambiente hay pesimismo respecto a la anotación. Buen juego, pero faltó la salsa de los tantos. Mucho nerviosismo, más en las glorietas que en el terreno.

Y muy plausible la actuación de los cuatro equipos, que con su deportivismo, hicieron buenos unos arbitrajes que parecían difíciles y entusiasmaron a los espectadores claro que, a los que van a ver fútbol, que a los que acuden a ver ganar a su equipo contra todo y contra todos, esos salen siempre disgustados. Por algo son fanáticos no aficionados.

La más importante jornada de la segunda vuelta del Campeonato Habanero, se celebró ayer domingo. Buendía sorprende estas cuatro estupendas jugadas de los equipos que intervinieron en la lucha. Centro Gallego-Juventud Asturiana y Olimpia-Iberia. Arriba, Carlos y Luis, los metas de uventud e Iberia, contienen, empleandose a fondo, los ataques de los quintetos delanteros contrarios. Abajo, Amador, el puerta galaico, sale a despejar un corner, y, Carlos, en prodigioso salto, aleja el peligro, con el puño, cortando el remate que intenta hacer Castro.

EL TANTO DEL OLIMPIA.—Fué una preciosista combinación que inició Viruta, cruzando el juego a Polón, un preciso centro de este dió la oportunidad a que Requejo solo con tocar la pelota, la enviase a la red, como una bala, aún estando en una meleé, que dificultaba el remate. El balón muy ligero.

Los equipos:

OLIMPIA.—Zamorita; Tapia, Becerra; Ochoa; Strauss; Viruta; Polón Requejo; Mario; Neno y Chuli II.

Muy acertada la alineación de Viruta en la línea de medios es el mejor trío eje, según deciamos y se demostró.

Se distinguieron: Ochoa, Zamorita Viruta y Mario.

IBERIA:—Luis, Natalio; Japonés; Arenas; Barrios; Berges; Pedrito; Gonzalo; Odonell; Héctor y Panchito.

Un error colocar a Héctor a la izquierda y de interior, va a terminar por no saber donde juega.

Se distinguieron: Japonés; Berges; Odonell y Barrios.

CENTRO GALLEGO:— Amador; Simón; Chorens; Trabancos; Begoña; Agustín; Galcerán; Castro, McLeod; Serra y Turco.

Otro error, Castro de interior derecha: se distinguieron: Begoña; Simón, Chorens; en la primera parte todo el equipo jugó bien.

JUVENTUD ASTURIANA:—Carlos; Carlos Díaz; Mariano; Gisleno; Cholas; Bolero; Enrique; Pelayo; Beringer Benegas y Coto Benegas de exterior en la segunda parte. Jugó el equipo regular de Juventud.

Se distinguieron: Carlos; Gisleno; Cholas y Benegas.

A primera hora se enfrentaron, Templete y Covadonga, ganando los Tiburones 2 por 1.

Fueron los anotadores; por el Templete, Rojas y Guanabacoa y por el Covadonga Fernández.

Con este triunfo, termina la primera vuelta el Templete con seis puntos ocupando el segundo lugar a dos puntos de diferencia con e lCultural que sumó ocho puntos al terminarla.

El árbitro expulsó del terreno de juego a dos jugadores del Templete y a otros dos del Covadonga.

ASOCIACION DE FUTBOL DE LA REPUBLICA DE CUBA

Se reunieron en la mañana de ayer en el local de la Nacional, los presidentes de los clubs de las dos Federaciones Habaneras, convocada la reunión por el Presidente de la Asociación señor Manuel Fernández Trueba.

Se estudiaron las bases para la fusión de las dos provinciales. Puede decirse que, existe el acuerdo unánime, y que en la noche de hoy, serán aprobados definitivamente en la Asamblea Extraordinaria de Presidentes, de la Federación de Fútbol de la Habana.

UN HOME RUN DE ALFONSITO DERROTO AL ATLETICO DE CUBA EN UN BRILLANTE GAME

El sensacional ex-third baseman del Vedado Tennis reapareció ayer en la Liga Nacional de Amateurs jugando espectacularmentte. García pitcheó un gran juego por el Atlético. Triunfó el A.D.C.

(Por Pedro GALIANA)

Gustavo Alfonso, considerado una vez el más notable de los antesalistas, amateurs registró ayer un espectacular «come back» al reaparecer en la Liga Nacional de Amateurs después de año y medio de descanso.

Jugando la tercera base del club Cubaneleco, que ha logrado sus servicios, el sensacional infielder resultó la figura más destacada del segundo game del doble header ofrecido en los terrenos del Vedado Tennis, donde se inauguró solemnemente la temporada de los aficionados.

Un hit, suyo al jardín izquierdo, conectado sobre una bola nada maliciosa del hurler García, dió al Cubaneleco, dos carreras en el segundo inning, y un sensacional home run con un compañero en las bases en el noveno decidió el match, cuando amenazaba extenderse en extra—innings. Como si eo fuera poco, Alfonsito jugó brillantemente la tercera, realizando cinco sensacionales asistencias y un out muy bueno que representaron un papel importantísimo en el éxito de su team.

Fué él, vamos, el único responsable de la victoria alcanzada ayer por el Cubaneleco al debutar como miembro de la veterana Liga Nacional de Amateurs, pue el pitcher utilizado por el Atlético de Cuba en el game, un novel lanzador llamado Gustavo García trabajó brillantemente en las nueve entradas y anuló por completo a los mejores hitters del team eléctrico. Espinosa solo pudo dispararle un hit y fué ponchado en una ocasión y el veterano Panchito Rodríguez, miembro de una larga familia basebolera, fué anulado totalmente al extremo de que no pudo sacarle la pelota del cuadro.

Realmente, fué desconsolador verperder al valiente hurler anaranjado. Su pitching debió haber derrotado al Cubaneleco,—por lo menos con score de 3x2.—pero su infield no le secundó en los momentos precisos, cuando encontró oportunidad de cerrar distintas entradas con rapidos doble plays y eso le forzó a cargar con su primer «set back» de la campaña.

En el segundo inning, con un out en el refrigerador y un hombre en la inicial, Maestri bateó un rolling por el short que lució bueno para un fácil doble play, pero Sirgado tiró violentamente y mal al second baseman Rodríguez, y la bola se extendió en consideraciones por el right para dejar con vida a los corredores.

Este lance, que pudo retirar al Cubaneleco con los tres outs del inning y sin carreras, propició un rally de tres. Guedez murió de pitcher a primera, pero Andrews recibió la base, Rodríguez, un deal ball que empujó una carrera forzada y seguidamente Alfonsito conectó su primer hit del año para meter dos hombres más.

Después de esto, García cerró completamente el puerto a los players de Jacinto Calvo y los mantuvo alejados del home hasta el noveno acto. cuando otra mala jugada de Sirgado preparó la escena para que Alfonsito decidiese el game con un home run a lo profundo del center.

En esa última entrada, con un out de Andrews, Rodríguez conectó un hit al center, pero seguidamente fué sorprendido fuera de la inicial y hubiese resultado un out fácil si no llega a ser porque Sirgado llevó el run down hasta segunda, cuando la lógica indicaba que fuese realizado lo más cerca posible de la inicial. Claro está, al menor parpadeo Rodríguez se deslizó safe en la intermedia, y quedó libre para anotar cuando Alfonsito diparó su primer homer del año al center field.

García, como dijimos al principio, pitcheó un juego estupendo y mereció ganar, pero la fortuna no le acompañó en su primera aparición de la season y ahora le tendremos en el capítulo de los derrotados. Su labor, sin embargo, garantiza al Atlético un buen hurler para toda la campaña.

Guedez, que pitcheó por el Cubaneleco, brilló también en el box y escapó admirablemente de distinto hoyos en que se vió metido, pero necesitó mucho del fielding espectacular de Alfonso para mantener al Atlético lo más alejado posible del home plate en las últimas entradas que pitcheó.

EL PRIMER GAME

El primer juego del doble header lo ganó el equipo del Dependientes con score de 9 por 2, cuando los telefonistas echaron el game por la ventana fildeándole pobremente a sus pitchers. El juego estuvo en la balanza hasta el octavo inning, pero en esa entrada los detallistas combinaron muy bien errores del campo telefónico con oportunos hits y bases por bolas para anotar seis carreras que resultaron decisivas. Mirabel fué el lider del ataque por el A. D. C. y Jordán resultó una figura de importancia al comportarse debidamente en el box durante los nueve innings del choque Los campeones amateurs solo pudieron conectarle ocho hits.

Con estos dos encuentros quedó inaugurada ayer la temporada de pelota amateur en los terrenos del Vedado, habiéndose registrado una entrada brillantísima en el field. Se vé que hay mucho entusiasmo este año y que el público sabe apreciar el campeonato que se le ha organizado.

Antes de comenzar el primer game la banda del Ejército tocó el himno nacional y el presidente de la Liga lanzó la primera bola entre el clásico: «Ya comenzamos!» de los fans.

CUBANELECO

	V.	C.	H.	O.	A.	E.
E. Andreu rf.	3	1	1	0	0	0
A. Rodríguez. ss	4	1	2	4	2	0
G. Alfonso 3b.	4	1	3	1	5	0
P. Epinosa cf.	5	0	1	1	0	0
R. Carcas 2b.	3	0	1	4	4	0
F. Rodríguez 1b	5	0	0	9	0	0
M. Lafuente lf.	2	1	1	3	0	0
A. Maestri c.	3	1	0	5	2	0
E. Guedes p.	3	0	0	0	0	1
S. Díaz x	1	0	0	0	0	0
B. Gómez p.	0	0	0	0	0	0
Totales	33	5	9	27	13	1

CLUB C. A. C.

	V.	C.	H.	O.	A.	E.
L. Mencio lf.	4	0	2	2	1	0
B. Rodríguez 2b	4	1	1	3	1	0
M. Aguilera 1b	4	1	2	7	1	0
A Nieto cf.	4	1	1	2	0	0
G. Rodríguez rf	3	0	1	0	0	0
A. Figarola c.	3	0	0	10	2	0
N. Sirgado ss.	4	0	1	1	1	1
M. Suárez 3b.	4	0	2	2	1	2
G. García p.	3	0	0	0	8	0
J. Lameran xx	1	0	0	0	0	0
E. Maciá xxx	0	0	0	0	0	0
Totales	34	3	10	27	15	3

ANOTACION POR ENTRADAS

Cubaneleco.	030 000 002—5
C. A. C.	200 100 000—3

SUMARIO.

Carreras empujadas Aguilera. G. Rodríguez. A. Rodríguez. G. Alfonso 4 N. Sirgado.
Two base hits A. Rodríguez A. Nieto. N. Sirgado.
Home runs G. Alfonso.
Bases robadas: B. Rodríguez. M. Lafuente. M. Aguilera. A. Maestri. F. Rodríguez.
Double plays: G. Alfonso a R Carcas a F. Rodríguez.
Struct outs G. García 8 E. Guedes 4 V. Gómez 1.
Dead balls G. García a R. Rodríguez. G. García a M. Lafuente.
Bases por bolas G. García 7, E Guedes 0, V. Gómez 1.
Quedados en bases Cubaneleco. C. A. D. Tiempo 2 horas 40 m.
Umpires J. Ecay home. T. Hernández, bases. Anotador Eugenio de Torres.
Observaciones. Hits a Guedes 10 en 7 en 28 v b. x batea por E. Guedes en el 8.
Lo ganó V. Gómez. xx batea por A. Figarola en el 9. xxx corre por G. Rodríguez en el 9.

RESULTADO DE LAS CARRERAS DE AYER

172 CLUB HIPICO de CUBA, Oriental Park — Premio $200
PRIMERA CARRERA 5 & 1-2 Furlongs 3YO&Up Reclamable

Ind	Horses	W	PP	St	¼	½	¾	Str	Fin	Jockey $2 mut. paid
170	Loyola	116b	4	2		1^{2}	1^{4}	1^{3}	1^{2}	H Gonzalez
134	Darkayress	114½b	5	7		8	7^{3}	5½	2nk	S Lipiec
161	Ruth Marie	*109b	3	6		4nk	3nk	2½	3^{2}	F Maier
170	Andresito	113	8	4		3nk	4hd	4nk	4^{2}	A Perdomo
167	Dick Weidel	113	7	3		5^{2}	6^{2}	6½	5^{1}½	O Pernia
165	Flying Plum	108	6	1		2^{2}	2½	3½	6^{2}	J Paz
160^{4}	Shield	108b	1	5		6^{1}½	5^{2}	7^{1}	7^{3}	W Fisher
129	Chrysler	*108	2	8		7^{1}½	8	8	8	J Palumbo

P 2:35 Off 2:38 Tiempo 24 49 2-5 1:07 4-5
Valor $140 Dueno—S S Friedlein b g 5 Lucullite—Rose Brigade Arrancada BUENA Gano FACIL Segundo BAJO LATIGO Loyola tomo la delantera a poco de darse la arrancada y nunca se vio en peligro Darkayress arranco muy lento. se metio por dentro al entrar en la recta y termino con gran velocidad Ruth Marie siempre por dentro, desmayo en las ultimas cincuenta yardas Andresito bien colocado desde la salida no pudo mejorar su posicion al final Flying Plum desistio en la recta final
Loyola 8 00 3 60 3 40 Darkayress 3 40 3 00 Ruth Marie 3 80
Precio de reclamo. Ganador $600

173 CLUB HIPICO de CUBA, Oriental Park — Premio $200
SEGUNDA CARRERA 1 Mile & 50 Yards 3YO&Up Reclamable

Ind	Horses	W	PP	St	¼	½	¾	Str	Fin	Jockey $2 mut. paid
171^{3}	Fair Jean	109b	8	4	5^{2}	5^{2}	1^{1}	1^{3}	1^{5}	O Pernia
156	June Bride	105b	3	5	7^{1}	7nk	5^{3}	2½	2nk	A Perdomo
(145)	Shirley Grey	109	5	2	8½	4½	4½	4^{1}½	3hd	F Maier
167^{4}	Thistle Fee	109b	7	7	6^{2}	6^{3}	7½	5½	4^{3}	H Gonzalez
156	Thistle Pattie	109b	1	6	4^{2}	3^{2}	3^{1}	3½	5^{2}	M Garcia
114^{4}	True Play	*100b	4	1	8	8	8	7^{2}	6nk	J Cassard
152^{4}	Pernoel	*104	2	8	1nk	1½	2½	6^{3}	7^{5}	M Benitez
(159)	Unstained	106b	6	3	2^{3}	2^{3}	6½	8	8	J Paz

P 3:08 Off 3:10 Tiempo 23 2-5 47 3-5 1:15 1:41 4-5 1:49
Valor $140 Dueno—H G Bedwell ch f 4 Fair Fain—Jeannette F Arrancada BUENA Gano FACIL Segundo BAJO LATIGO Fair Jean evito el paso inicial, dispuso facilmente de sus contrarios en la ultima curva, se alejo y gano facilmente June Bride lenta en los comienzos, respondio con velocidad en la recta final y gano el place en los ultimos saltos Shirley Grey acabo fuerte, por el centro de la pista Pernoel y Unstained se agotaron regateando en los comienzos
Fair Jean 3 80 2 80 2 20 June Bride 3 40 2 40 Shirley Grey 2 80
Precio de reclamo. Ganador $300

174 CLUB HIPICO de CUBA, Oriental Park — Premio $200
TERCERA CARRERA 1 Mile & 50 Yards 3YO&Up Reclamable

Ind	Horses	W	PP	St	¼	½	¾	Str	Fin	Jockey $2 mut. paid
161	Curt	109	6	6	2^{3}	2^{3}	1^{1}	1^{1}¼	1hd	H Gonzalez
165^{4}	Czarist	*111b	1	5	6^{3}	3^{1}½	3^{2}	3^{2}	2^{3}	F Maier
163	Old William	*99	4	1	4½	4^{1}½	4^{2}	4^{1}	3^{1}½	J Cassard
160^{3}	Sun Glass II	*111b	5	3	1^{2}	1½	2^{3}	2^{1}	4^{2}	J Palumbo
149	High Life	114b	7	7	7	7	6^{3}	6^{2}	5^{3}	A Perdomo
167	Elmet H	114	2	2	3½	5^{2}	5^{1}	5^{1}	6^{10}	S Lipiec
158	JohnyCampbell	114b	3	4	5½	6^{2}	7	7	7	J Paz

P 3:45 Off 3:46 Tiempo 23 3-5 47 2-5 1:13 4-5 1:40 1:43 4-5
Valor $140 Dueno—S Trujillo b or br c 3 Ballot—Mary Gary Arrancada BUENA Gano BAJO LATIGO Segundo FACIL Curt siguio de cerca al leader, dispuso de el en la ultima curva y duro lo preciso para ganar Czarist rodeo a los delanteros al entrar en la recta final, respondio con un estallido de velocidad y hubiera ganado en un salto mas Old William paso al cansado Sun Glass II Este se detuvo en el ultimo octavo despues de marcar el paso
Curt 7 80 3 60 3 80 Czarist 4 00 3 20 Old William 4 20
Precio de reclamo. Ganador $600

175 CLUB HIPICO de CUBA, Oriental Park — Premio $200
CUARTA CARRERA 6 Furlongs 3YO&Up Reclamable

Ind	Horses	W	PP	St	¼	½	¾	Str	Fin	Jockey $2 mut. paid
162^{4}	Lew Black	114b	8	1		2½	2nk	1^{2}	1^{1}½	S Lipiec
(138)	Smiling Moon	108	1	5		4hd	4^{1}½	3^{3}	2hd	O Pernia
117	Arrogant	*111b	5	2		1^{1}½	1^{1}	2½	3^{5}	J Cassard
117	Scapegoat	*109b	7	6		3½	3^{3}	4½	4½	F Maier
159	Chilonda	104b	6	7		6½	5^{2}	5^{1}	5^{2}	A Perdomo
160	Real Silk	104	2	8		8	8	6^{3}	6½	J Palumbo
147	Fair Glow	116b	4	3		7^{1}	7½	7^{2}	7^{8}	J J Ford
168	Pal's Meadows	110b	3	4		5^{1}½	6½	8	8	J Paz

P 4:21½ Off 4:23 Tiempo 23 4-5 47 4-5 1:13 1-5
Valor $140 Dueno—A Lamoureux b g 6 Headstrong—Black Lou Arrancada BUENA Gano APURADO Segundo BAJO LATIGO Lew Black aprovecho la despistada de Arrogant para colarse por dentro y tomar el puesto de leader, manteniendo alejados al final a sus seguidores Smiling Moon ahorro terreno al entrar en la recta y termino con velocidad Scapegoat arranco de lado y estorbo a Chilonda (Precio de Reclamo $600)
Lew Black 8 60 3 60 2 80 Smiling Moon 3 00 2 60 Arrogant 8 00

176 CLUB HIPICO de CUBA, Oriental Park — Premio $500
QUINTA CARRERA 1 & 1-16 Miles Handicap Cerveza Tropical

Ind	Horses	W	PP	St	¼	½	¾	Str	Fin	Jockey $2 mut. paid
157^{3}	Miracle	113b	8	8	7^{1}	6^{1}	6^{1}½	1½	1^{2}	H Gonzalez
157	Chief's Warrior	109b	1	4	4½	4^{2}	3^{2}	2^{2}	2½	F Maier
157	Al Livingston	105	9	5	5^{2}	5½	5^{1}	5^{1}	3^{1}½	A Perdomo
157^{3}	Flo O'Neill	112	7	7	6½	7^{2}	7^{2}	6½	4^{2}	J J Ford
170	Fair Atina	108b	3	2	3^{1}½	3½	4½	4½	5^{1}½	O Pernia
(162)	Ma Sun	117b	2	1	2^{1}	1½	1nk	3½	6½	G Moore
(169)	Leah Jane	101	6	6	9	8^{3}	8^{2}	7^{1}½	7^{2}	J Cassard
$(139)	Princess Isabel	106b	5	9	8^{1}	9	9	8^{3}	8^{10}	J Paz
$(157)	My Last Honey	120b	4	3	1^{1}½	2½	2hd	9	9	S Lipiec

P 4:59 Off 5:00½ Tiempo 24 47 4-5 1:13 1-5 1:38 4-5 1:45 3-5
Valor $350 Dueno—S S Friedlein b g 8 Polymelian—Joan of Arc Arrancada BUENA Gano FACIL Segundo BAJO LATIGO Miracle rodeo al grupo al entrar en la recta, desarrollo enorme velocidad en el ultimo octavo y gano alejandose Chief's Warrior por fuera toda la carrera fue mejorando su posicion y termino con vigor Al Livingston entro despistado y termino por el medio de la pista con velocidad Flo O'Neill se vio encerrado cuando adelantaba en la recta final Fair Atina hizo buena carrera Ma Sun desistio My Last Honey se le corrio la montura
Miracle 12 00 4 00 3 20 Chief's Warrior 5 40 5 80 Livingston 7 00

177 CLUB HIPICO de CUBA, Oriental Park — Premio $200
SEXTA CARRERA 1 and 1-16 Miles 3YO&Up Reclamable

Ind	Horses	W	PP	St	¼	½	¾	Str	Fin	Jockey $2 mut. paid
(171)	Cherry May	115	1	1	1^{1}½	1^{3}	1^{1}	1^{1}½	1^{1}½	F Maier
(163)	Justiciary	120b	3	4	4^{1}½	3½	2^{2}	2^{1}½	2^{3}	O Pernia
156^{4}	Gradiset	107b	4	3	2hd	2^{1}	3^{2}	3^{3}	3^{4}	J Cassard
134^{4}	Lady Viola	113½	6	6	6	6	6	5^{2}	4^{1}½	S Lipiec
882	Dark Maid	106	2	2	3^{2}	4^{2}	4^{2}	4^{1}	5^{5}	A Perdomo
157^{4}	Honest John	115	5	5	5hd	5^{1}	5^{1}	6	6	J Paz

P 6:01 Off 6:02 Tiempo 24 1-5 48 2-5 1:13 4-5 1:40 1:46 3-5
Valor $140 Dueno—H Garcia b f 4 Ladkin—Epsom May Arrancada BUENA Gano FACIL Segundo IGUAL Cherry May corrio ligeramente contenido hasta la ultima curva y mantuvo a distancia a Justiciary Este hizo un determinado esfuerzo al entrar en la recta pero no pudo alcanzar al leader Gradiset se debilito despues de luchar seis furlongs $300)
Cherry May 13 40 7 00 3 80 Justiciary 3 60 3 00 Gradiset 4 40

178 CLUB HIPICO de CUBA, Oriental Park — Premio $300
SEPTIMA CARRERA 6 Furlongs Hndicp La Guardia Vieja Recl.

Ind	Horses	W	PP	St	¼	½	¾	Str	Fin	Jockey $2 mut. paid
163^{4}	Manager Evers	115b	4	2		3nk	3½	2^{1}½	1nk	G Moore
153^{2}	Loys Ormont	113	5	1		1½	4^{2}	3^{3}	2^{1}	S Lipiec
153^{3}	Stefan's Lass	106b	1	4		2nk	1^{2}	1½	3^{3}	A Perdomo
169^{3}	Staracene	107b	2	3		5	5	5	4^{1}½	J Palumbo
867	Fiña	109	3	5		4^{3}	2½	4^{2}	5	H Gonzalez

P 6:28 Off 6:29½ Tiempo 23 4-5 48 3-5 1:13 3-5
Valor $210 Dueno—Dr F Alcober b g 6 Manager Waite—Affable Arrancada BUENA Gano BAJO LATIGO Segundo IGUAL Manager Evers supero a Loys Ormont al final Este volvio despues de quedar atras y termino fuerte Stefan's Lass se canso despues de sacar una buena ventaja Fiña, entre los primeros al principio, parecio estar corta
Manager Evers 10 80 3 80 Loys Ormont 3 20
Precio de reclamo. Ganador $1000

Sintonice la Estación
C M W.
EL DIARIO HABLADO
A las 7 y 30 a. m.,
1 p. m. y 6 p. m.

M.E.C.D. 2016

Viboreñas

BUEN CONCIERTO

Así titulé ayer la quinta tarde de teatro y música que desde la estación C M B N, del querido amigo Armando Romeu, trasmite los domingos el señor José Cid.

La de ayer estuvo dedicada al inolvidable compositor oriental, el que fué tan bondadoso amigo Laureanito Fuentes, y el gran humorista señor Joaquín Aristigueta.

Este señor, que tenía anunciadas «dos palabras», supo multiplicarlas para satisfacción de todos los que lo escuchaban.

Después se trasmitieron las elegías op. números 10 y 11 de Laureanito Fuentes, por la excelente pianista señorita Zenaida Romeu, mi admirada amiga «Cuca», que fué repetidas veces llamada al teléfono.

SEÑORA PILAR SEGUROLA DE DUARTE

En la clínica Bustamante-Núñez, ha sido operada con el mejor éxito por el querido amigo y reputado cirujano doctor Rafael Nogueira, la señora Pilar Segurola de Duarte, esposa amantísima del señor Augusto Duarte Piñol, encontrándose en un estado bastante delicado; mas la ciencia de dicho facultativo, junto con la del doctor Valdés Dapena, vencieron y ya se encuentra fuera de todo peligro.

Me complazco en felicitar a los apreciables esposos Segurola-Duarte y a dichos cirujanos, sin olvidar a las competentes enfermeras de esa acreditada clínica.

NUEVA RESIDENCIA

El apreciable caballero señor Cirilo Betancourt y sus familiares han trasladado su residencia a la Avenida Diez de Octubre número 496 antiguo, entre las calles Milagros y Estrada Palma.

Las mayores prosperidades en su nuevo hogar les deseo.

SRTA. NENA FERNANDEZ SOTILLO

La bella amiguita Josefina ha experimentado una apreciable mejoría en la molesta dolencia que desde hace unos días padece, mas aun se encuentra recogida en sus habitaciones.

Yo espero que pronto tendré la satisfacción de consignar su completo restablecimiento, como son mis mayores deseos, lo que así será dada la eficaz asistencia de su amante mamá, mi bondadosa amiga Herminia, y gentilísima hermanita Cuca.

SR. HERMES HERNANDEZ

De días hoy el antiguo y bien querido convecino, uno de los pocos fundadores que quedan del Reparto del inolvidable William Lawton, y padre de la escultural rubia señorita Ana María Hernández y Suárez.

Me avisa «Nana» que no le es posible recibir a sus amistades, como en anteriores años, y me ruega que así lo haga constar.

Complacida queda, dedicándole mi afectuoso saludo al autor de sus días.

UNA INVITACION

Está en mi poder la que he recibido del atento amigo señor Melanio Romero, presidente de la Sección de Recreo y Sports del Deportivo Cultural Ciénaga, para el baile de las Flores que se efectuará el sábado próximo, día 14, en sus salones de Real número 6, en Puentes Grandes.

Al acusar recibo le doy las gracias por su cortesía.

CINE MUNDIAL

Puntual, como siempre, he recibido el ejemplar de esta valiosa revista profesional del cine, muy bien impresa y con muchos grabados.

SRA. INES MAAS DE CAVALLE

Se encuentra bastante mejorada de la dolencia que padece desde hace algunos días tan estimada señora, amante esposa del señor Carlos Cavallé, capitán de la Policía del Senado.

Dichos esposos están muy agradecidos a sus amistades porque constantemente se interesan por su salud, y desean demostrarles por mi conducto su satisfacción.

Quedan complacidos y deseo su más rápido y total restablecimiento.

EL PIC-NIC EN LA FINCA MONTEJO

Me es imposible referirme al celebrado ayer por las gentiles señoritas María Antonia Pedroso, Hilda Fernández de Castro y Evelia Díaz, con los estimados amigos los jóvenes Roberto Verdú y Pedro Rivas.

Se terminó muy tarde y no pude tener tiempo para hacerlo.

Será mañana.

Urbano DEL CASTILLO.

UNA SOLA PRUEBA GRATIS
¡¡ ASMÁTICOS !!
LOFAOL
Sólo una muestra a cada persona mediante la presentación de TRES PERIODICOS COMPLETOS en la Droguería Sarrá.

RADIO Y ELECTRICIDAD

Por ALBERTO GIRÓ

TRASMISIONES PARA HOY

C M W
588 Kc.—510 m

7.30 a. m.—Diario Hablado.
11.00 a. m.—Sección Social.
12.00 m.—Hora Radio Vermouth.
1.00 p. m.—Diario Hablado.
2.00 p. m.—Septeto Nacional.
3.00 p. m.—Receso.
4.30 p. m.—Mosaicos C. M. W.
5.00 p. m.—Orquesta de Corman.
6.00 p. m.—Diario Habalado.
7.00 p. m.—Hora Roja.
8.00 p. m.—Programa bailable Orbe.
9.00 p. m.—Hora «Información».
10.00 p. m.—Mosaicos musicales.
10.30 p. m.—Buenas Noches.

C M K
730 Kc.—410 m

9.00 p. m.—Hora «Radio Clarion», co nel siguiente programa:
1.—Obertura por la Orquesta de Cámara «Santos Menéndez».
2.—Cuando me vaya de María Grever, por la Soprano María Fantoli.
3.—Orquesta y S. Menéndez.
4.—Nunca podré olvidarte (bolero) Ernestina Lecuona, por María Fantoli.
5.—Orquesta.
6.—Andalucía, danza, Granados, por María Fantoli.
7.—Asomaba a sus ojos una lágrima; G. Roig, por María Fantoli.
8.—Orquesta.
9.—La Wally (ópera), Catalani, por María Fantoli.
10.—Orquesta.

C M C
840 Kc.—356 m

A las 6.45.— Concierto Acebal, Del Campo.
A las 8.00.—Concierto a cargo del Trío Matamoros.
A las 8.30 p. m.—Concierto a cargo de la orquesta Ignacio Cervante.
10.00 p. m.—Bailables.

C M B Z
1010 Kc.—296 m

A las 8.—Hora «Múltiple»: Comedia «Irresponsables», de Pedro Mata, por el cuadro que dirige Enriqueta Sierra. Programa musical por la soprano Alice Dana de Pino y composiciones a dos pianos por Carmelina Delfín y Sarita Justiz.

C M X
890 Kc.—336.9 m

Trasmimte de 11 a. m. a 1 y 30 p. m. y de 7 a 9 p. m.

W E A F
660 Kc.—454 m

National Broadcasting Company New York

7.00 p. m.—Drama.
7.30 p. m.—Lawrence Tibbett, barítono y Orquesta.
8.00 p. m.—Frank Parker, tenor
8.30 p. m.—Barítono; voces y Orquesta.
9.30 p. m.—Kay Donna, contralto.
10.00 p. m.—Russ Columb y su Orquesta.
10.15 p. m.—Orquesta Bailable de Jack Denny.
10.45 p. m.—Ada Ward y Orquesta.
11.00 p. m.—Buddy Roger y su Orquesta.
11.30 p. m.—Lary Funk y su Orquesta.
12.00 p. m.—Termina.

Cuide usted
su estómago
porque es la base de
su salud
Yo padecí también como usted, pero me curó el
DIGESTÓNICO
del Dr. Vicente
VENTA EN FARMACIAS

C M W
588 Kls.

HOY LUNES MAYO 9

A las 2.00 P. M.—Programa popular por el fomoso Septeto Nacional que dirige Ignacio Piñeiro.

A las 5.00 P. M.— Música cubana bailable por la Orquesta de Tomás Corman con su cantante Luisito Valdés.

A las 7.00 P. M.— Hora Roja dirigida por Tomasita Núñez, con la cooperación de la eminente soprano Hortensia Coalla, tenor Ignacio Corominas y barítono Rafael Muzcio.

UN LESIONADO ESCAPA DE LA C. DE SOCORRO

El doctor Varela, de guardia en el Hospital Calixto García, asistió de una lesión de carácter grave y de conmoción celebral, a un individuo cuyas generales se desconocen, el cual, después de asistido desapareció misteriosamente. La Casa de Socorro del Vedado lo remitió a dicho Centro.

A juicio del citado galeno, el desconocido se encontraba en estado de embriaguez y al pasársele la borrachera, determinó marcharse sin darle cuenta a nadie para evitarse las correspondientes molestias.

TREN EXPRESO LIMITADO.—Por este tren salieron anoche a Cienfuegos: el ingeniero Nicolás Quintana A Caibarién: H. Pita y familia. A Cienfuegos: Oscar Rodríguez Feo; Rafael Cepeda Echemendía; Enrique García; Eladio Aragonés; Ramón Torralbas; señorita Margarita González. A Santiago de Cuba: doctor Pedro Pablo Novo Gelats; Carlos Cagigas; Francisco Lorié; Rafael Rodríguez. A Nuevitas: el doctor Alberto Mora y familia. A Camagüey: Juan Francisco Pérez; Abelardo Rico. A Sagua la Grande: Filiberto Lezcano. A Santa Clara: Manuel S. Galán.

Para ELLAS y Para ELLOS

CONSULTORIO

Por la Doctora HERMINIA PLANAS

«PIEDRA»

Piedra: esa que tiene la vida larga (y ruda
que ha siglo se hizo torre
y permanece dura.

Piedra: la que está como una lámina (en el río
desde que yo era niña; y permanece (intacta,
serena a toda prueba de golpe, sol y (frío.

Piedra del mar, piedra de vida in- (mensa,
piedra de la cantera.
¡Qué envidia tengo de tu duro cuerpo
de verte inmune, sin vejez y entera!

Gloria Castañeda,
(Cubana).

* * *

Dra. Herminia Planas.
DIARIO DE LA MARINA.
Prado 103.
Habana.

* * *

EL DECANO DE SAN RAFAEL

El sábado, desde la una del día abrió sus puertas una de las más antiguas casas del «boulevard», de San Rafael número uno, que permaneció unos días en silencio...

Al frente de la misma, se encuentra el señor Pedro Magré. Garantía de triunfo y éxito. Todos recordarán que el señor Magré, perteneció en años pasados a la gran dulcería de Galiano y San Rafael, que se llamó «El Progreso del País». Cuanto bueno y exquisito se saboreó en aquella casa que llegó a ser la exclusiva de la gente elegante, fué bajo la dirección de Pedro Magré.

Hoy nos felicitamos de tenerlo otra vez en el mismo giro, para satisfacción y contento de los golosos.

La orquesta «Orbe», amenizará las tardes de moda.

Muchos éxitos y larga vida deseo al «Decano», y sus dueños.

* * *

LAS FLORES

¡Flores... en profusión de colores y estilos, brillantes luceros que adornan la tierra y la embalsaman con su aroma!

¡Flores artificiales en las cuales la fantasía, ha derramado sus hechizos ha ciéndolas perfectas y hasta superando las naturales en sus matices!

En temporadas pasadas las flores estuvieron muy en furor, hasta que aburrieron a la voluble fémina. Pero este hastío no podía durar... flores y mujeres son sinónimos.

Hoy han retornado triunfalmente.

Las manos ágiles que copian las flores del natural, deben conocer a conciencia su labor para ofrecer un ejemplar que supere si es posible al original.

La flor se dibuja y pinta con cuidado, se hace de un material consistente, por lo regular nansú, que es liviano y de tejido compacto y lo suficiente resistente para conservar la forma.

Luego se sumerge en un baño especial para endurecerla. Las corolas, pétalos y hojas se cortan con moldes de hierro, manejados eléctricamente.

El colorido lo hacen por lo regular hombres. Sentados en largas mesas con todos los tintes imaginables, proporcionan a cada flor su matiz natural.

Después que hallan el tinte exacto, las flores se tiñen con anilina.

¡Luego los pétalos se ponen a secar al horno, como si fueran un pastel!

(Continuará mañana).

* * *

«ILUSIONADA»

Los anillos de compromiso, son de un sólo brillante montado en un aro de platino.

El novio es el que lo regala a la prometida. Es preferible que sea el mismo día de la petición oficial. Esto no quita que si usted lo desea pueda indicarle en confianza donde los ha visto y entre ambos seleccionarlo.

Realmente que en este ramo, algo muy nuevo, acabo de admirar en la joyería «Rotary». Para este mes de mayo, que es el mes de la Virgen María, son muchos los novios que formalizan sus relaciones.

Dicha joyería se ha esforzado en brindar en sus elegantes vidrieras, lo más elegante y que constituye «el último toque», en este simbólico atributo.

No olvide que la joyería «Rotary», está en San Rafael y Consulado.

* * *

PANTALONES

Con la actual moda de las caderas ceñidas, el pantalón debe abultar lo menos posible bajo el vestido y para ello se montan las perneras sobre un canesú abotonado y su amplitud se le da regularmente por medio de secciones cortadas ligeramente en forma.

* * *

MIGUEL

Nada puedo indicarle más eficaz que la pomada «Liliana». He visto tantos y tantos casos, que estoy llena de fe. Criaturas de muy cortos años, que en tres días han recuperado su cabello.

En personas de muchos años y no se ría, porque es verdad, una calvicie parcial, en una semana ha quedado cubierta, con sólo una pequeña parte que alcanzó de un frasco olvidado.

¡El colmo!
¿Verdad?

* * *

PENSAMIENTO

Tres cosas inanimadas son más firmes que las otras en su apariencia: la sospecha, el viento y la lealtad. La primera, no entra en ningún sitio del cual se salga; la segunda, no entra donde no vea la salida; la tercera, no entra donde una vez que se sale, no se vuelve más.

Ludovico Domenechi.

* * *

ANHELOSA

La loción que le indico para conservar las ondas se llama «Permanentina». Desde las primeras horas de la mañana, humedezca su cabello y coloque las peinetas todo el tiempo posible.

Las ondas quedarán perfectamente marcadas y con la continuación de este tratamiento llegan a hacerse permanentes. Para probar, pida una muestra al señor Riesgo. Apartado 957. Remitiendo diez centavos.

Las tiendas en general tienen este magnífico producto para rizar y ondear el cabello.

* * *

ROSA BLANCA

Lo mejor para hacer desaparecer las marcas de barros que quedan en el rostro, es darse un masaje cada ocho días con una crema nutritiva, siempre en forma rotativa y dejándola por algún tiempo.

Si vive en La Habana, puede ir a la peluquería «Michel», y explicarle a «Nena» su deseo.

San José 5.

* * *

RAMIRO R.

Su poesía muy inspirada; pero en el momento imposible publicarla.

Gracias.

* * *

UNA GORDITA

No recuerdo bien su consulta.

De todos modos, después de las investigaciones convenientes, puedo informarle que haciendo su pedido a la farmacia del doctor Lorié, Prado esquina a Virtudes, se lo remiten en seguida, acompañando con su solicitud un giro por un peso ochenta centavos.

En éste está incluído el franqueo.

* * *

UNA IGNORANTE PRESUMIDA

Precisamente para aliviar el luto riguroso, ya sabe usted que sólo cambia la clase y no el color. Sentado esto, puedo decirle que en negro hay gran variedad en telas ligeras para el medio luto y sobre todo encontrándonos en pleno verano.

En una de las tiendas principales, pida le muestren las telas ligeras negras. Como volle en tono negro y el tule con pequeño bordado en blanco. Este último, es lo más nuevo y muy propio para el traje que necesita.

Desde luego, este traje, no se confeciona sin mangas. Los detalles de guante y cartera, dependen del momento. Los primeros, pueden ser lavables para de día y de piel para la tarde y noche.

Lo segundo, cartera grande de día y algo pequeño, sea cartera o bolsa, para las demás horas.

Para la receta que desea, remita sobre franqueado y la dirección escrita y recuerde la pregunta.

* * *

AMANDA L.

El sombrero, puede verlo en la Majson «Eugenia». Amistad 59.

Si no lo hubiera como lo desea, lo hace a su gusto. Puede hacerlo en paja negra brillante. Hay modelos muy lindos en varios tamaños.

Los alones para playa.

Se imponen.

* * *

CONOCIMIENTOS UTILES

Una pizca de sal en la leche, la hace más agradable al paladar.

* * *

Una pizca de sal a las claras de los huevos, las hace más fáciles de batir.

* * *

El jugo de limón quita las manchas de moho.

* * *

UN DESENGAÑADO

Imposible publicar por ahora su poesía.

Siga estudiando.

Más adelante, tal vez pueda complacerlo.

SARNA
en cualquier forma se alivia usualmente en seguida por un toque del calmante
Resinol

ANUNCIESE EN EL Diario de la Marina

M.E.C.D. 2016

Joaquín Pedroso, Campeón Nacional en el Tiro Militar

ENTRE CAZADORES

—Pedroso, campeón.
—Se impuso una vez más.
—Triunfo de Centellas.

Por PETER

Doctor Joaquín Pedroso y Pequeño, del Club de Cazadores del Cerro, ganador del Campeonato Nacional de Tiro Militar efectuado ayer en El Lucero.

El doctor Joaquín Pedroso y Pequeño ha sido el ganador del Campeonato Nacional de Tiro Militar efectuado en la mañana de ayer en el Club de Cazadores del Cerro. El doctor Pedroso ya ha demostrado en otras competencias que en tiro rápido hay que reconocerlo como uno de los mejores tiradores de la República y por si había alguna duda de su furirismo, ayer batió a un field de catorce tiradores, casi todos militares y a quienes superó notablemente ganando por un año el hermoso trofeo donado por el General Alberto Herrera y el que hay que ganarlo tres años, consecutivos o alternos, para obtenerlo en propiedad. Porro y el Teniente Gustavo Alfonso, —según el dato que nos ofreció ayer Pepín González—, han sido los anteriores ganadores de esta importante competencia.

He aquí los scores de la tirada:

Tiradores	1o	2o	3o	4o	5o	Ttal.
Dr. Pedroso	75	82	69	81	80	387
Tte. Alfonso	64	64	79	77	76	360
Tte. Leonard	57	66	77	78	72	350
Tte. T. Valdés	73	57	69	77	69	345
Tte. Collazo	62	68	71	67	74	342
Tte. Herrera	66	77	65	66	60	334
Tte. Céspedes	72	72	52	67	62	325
Tte. Campi	49	48	78	64	68	307
Cap. Reina	47	59	62	67	67	302
Tte. Biscay	54	47	63	68	68	300
Tte. Cotera	53	55	47	57	47	259
Tte. Huque	70	42	45	56	65	278
Tte. Agüero	62	56	53	30	32	233
Dr. Sainz	34	33	37	50	48	202

)--(

En el tiro de platillos venció nuestro compañero Ismael Villanueva, ganando un bonito premio que perdió Rodrigo Díaz en los últimos momentos de la justa cuando falló un platillo que le salió para el ángulo izquierdo. He aquí los scores:

Tiradores	1a.	2a.	Total
Rodrigo Díaz	24	21	45
Bebo Herrera	24	19	43
Ismael Villanueva	22	20	42
Felipe Martínez	16	23	39
Walter Heyman	17	Retirado	

En el tiro de pichón se anotó un hermoso triunfo don Juan Federico Centellas que superó a un field de catorce tiradores, llegando a la final con un emocionante empate con el ex-Presidente Vicente Bayón, pero en el desempate a cero excluye Bayón, erró el primer pájaro y don Juan Federico lo mató terminando con nueve de nueve.

Mañana volveremos a hablar de este nuevo triunfo del más grande y glorioso de nuestros Campeones, así como de la justa de rifle en la cual venció el hermano del Teniente Gustavo Alfonso, Luís, con un promedio de 471.

Luís Alfonso fué también el ganador de la justa de revólver de la semana pasada, pues una revisión que se hizo de las tiradas a última hora, comprobó que el triunfo no era de Pollack como se pensó al principio.

FEDERICO MALIBRAN LE DIO UNA GRAN TUNDA A MESTRE EN 4 ROUNDS

CIENFUEGOS, mayo 8. (Por telégrafo).—Celebróse anoche en el ring del teatro Martí, de esta ciudad, la pelea entre Federico Malibrán y Rogelio Mestre, que pesaron 195 libras cada uno. La pelea estaba concertada a diez rounds, pero sólo duró cuatro y en ese intervalo Mestre fué a la lona ocho veces. En ese round estaba tan fuera de forma Mestre, que el referee paró el encuentro, levantándole la mano en señal de victoria a Malibrán.—**Armando Machado**, corresponsal.

La Reseña de HABANA-MADRID. (Véase en la Pág. DOCE)

SPORTS — DIARIO DE LA MARINA — SPORTS

AÑO CIEN — LA HABANA, LUNES, 9 DE MAYO DE 1932 — PAGINA QUINCE

GANO EL KANTICO LA COPA CONGRESO EN REGATA DE VELA

Piloteó el barco ganador que era un «6 Metros, el famoso navegante P. Schellens

Se efectuó ayer la regata de barcos de vela en opción a la copa Congreso, competencia velera que correspondía al año último (1931) y que no se había llegado a celebrar. La salida a los star class se dió a las 11 y 5 minutos de la mañana y la de los Seis Metros a las 11:14-15. Siendo el handicap que los Seis Metros ofrecieron a las Estrellas, de nueve minutos y quince segundos.

Ganó la regata el Seis Metros Kantico, timoneado por don Pedro Schellens y llevando de grumetes a Skilton, Ashley y Alvarez Pedroso, siendo el siguiente el resultado:

1—Kantico	1.12.45
2—Aloha	1.13.06
3—Tititon	1.14.45
4—Jíbaro	1.29.15
5—Aitorito	1.33.12

Se retiraron el Seis Metros Ariel y los star class Tonina, Mara, Aurrerá V, Ellen II, Lia III y Yuyú. El Jíbaro, de César Fuentes, fué el star class que ganó las dos medallas correspondiente al barco de esa división que entrara primero. Ahora no se celebrarán regatas hasta el día 29 en aguas de la Habana, pues el campeonato de Star Class de Cuba se ha de efectuar en la bahía de Matanzas durante los días 20, 21 y 22 próximos.

AGEE GANO EL MARATHON A QUINCE MILLAS, DE LOS CABALLEROS CATOLICOS

WASHINGTON, mayo 8.—US.—Con una gran demostración de velocidad, Bill Agee, veterano corredor de Baltimore, derrotó a Paul Mundy, de Filadelfia, en el Marathon de 15 millas de los Caballeros de Colón celebrada para conmemorar el bicentenario del natalicio de George Washington.

Agee, representando al Stonewall Democratic Club, estableció un nuevo record para la competencias de 1 hora 24 minutos y 21 3-5 segundos.

El recorrido que comenzaba a una milla al Norte de Mt. Vernon, terminóen el Hall de los Caballeros de Colón.

Mundy corrió junto a Agee en casi toda la distancia, perdiendo en las últimas yardas.

William Wilson, de Filadelfia, terminó tercero y Jimmy Dewhurts de esta ciudad, cuarto.

EN UN INNING GRANDE LOS R. SOX VENCEN

Con las bases llenas, una base por bolas les dió la carrera con que empataron

BRAVES FIELD, mayo 8(INS.)—Un salvaje rally en el séptimo inning, durante el cual los Red Sox anotaron cinco carreras, les permitió romper una cadena de derrotas y vencer a los Browns del St. Louis 7 por 5 esta tarde. Este fué el game final de una serie de cuatro, ganando los Browns los tres primeros encuentros.

Gene Hebert, joven lanzador zurdo, comenzó por los Browns y amarró corto a los Sox durante seis entradas. En el séptimo, sin embargo, le batearon cuatro hits consecutivos y fué sacado para ser sustituido por Kimsey.

Con las bases llenas, Kimsey forzó la carrera del empate, dándole una base a Mc Manus. Jolley, bateando de emergente por Van Camp forzó a Webb en el plate. Kimsey entonces dió la base a Rhyne, forzando la carrera de Watwood.

Con las bases aún llenas, Stumpf de emergencia por Storie, pegó un single que empujó dos carreras más

La mayoría de las carreras anotadas por los Browns se debieron a errores.

Score:

		C.	H.	E.
St. L.	200110010—	5	11	1
Bost.	01001050x—	7	13	3

Baterías: Hebert, Kimsey y Ferrell. Mc Fayden y Storie.

TOMMY LOUGHRAN PELEA EL MIERCOLES VS. STEVE HAMAS, EN FILADELFIA

NEW YORK, mayo 8—US—Tommy Lougharn, que fuera en una ocasión el «as» de la división light weight se someterá a una prueba el miércoles. El que fuera «Jefe» de la división de 175 libras, se somete a la más fuerte prueba de su pintoresca carrera, cuando se enfrente con Steve Hamas, su reciente conquistador en un match revancha a 10 rounds, en el Convention Hall, de Filadelfia.

(Más SPORT en la Pág. DIEZ)

CON EXTRAORDINARIO ENTUSIASMO SE CELEBRARON EN ESPAÑA LOS PARTIDOS DEL CAMPEONATO NACIONAL DE BALOMPIE

Atheltic de Bilbao y Sporting de Gijón, son los dos únicos equipos que vencieron en campo contrario

MADRID, mayo 8.—(US).—Con gran entusiasmo, y, presenciados por numerosísimo público, especialmente en Madrid, que acudió al Estadio todo el elemento estudiantil que había asistido a los meetings celebrados para protestar del Estatuto Catalán, se jugaron en España, los octavos de final en opción al Campeonato Español.

Los madrileños aplaudieron a su equipo, el Nacional, que alcanzo el triunfo sobre el Celta de Vigo.

En Irún, el Atlétic de Bilbao, derrotó al Unión, ante una anormal concurrencia, por lo extraordinaria.

En Barcelona, el Valencia fué derrotado y en Victoria, los Alaveses aplastaron al Atlétic de Madrid, siete por uno, y este tanto, madrileño, fué anotado por un jugador alavés.

Bilbao, presenció la derrota del Arenas de Guecho, por el Sporting de Gijón, habiendo numerosas protestas en este partido por creer el público que el árbitro favorecía a los asturianos.

En Castellón, fué víctima el Donostia, por la mínima diferencia. En la Coruña, los Campeones de la Liga Madrid F. C., fueron derrotados por el Deportivo. Y en Sevilla, el Betis, también por la mínima diferencia, vence al Deportivo Esjañol de Barcelona.

El Atlétic de Bilbao y el Sporting de Gijón, han sido los dos únicos equipos que han vencido en campo contrario.

Los resultados de los partidos son los siguientes:

MADRID.	
Nacional	2
Celta de Vigo	1
BARCELONA.	
Barcelona F. C.	2
Valencia F. C.	0
BILBAO.	
Sporting de Gijón	3
Arenas de Guecho	2
SEVILLA.	
Betis Balompié	2
Deportivo Español	1
VITORIA.	
Deportivo Alavés	7
Atlétic de Madrid	1
IRUN.	
Atétic de Bilbao	3
Unión de Irún	1
CASTELLON.	
Deportivo Castellón	3
Donostia	2
LA CORUÑA.	
Deportivo de La Coruña	2
Madrid F. C.	0

PERDIO EL VEDADO SU PRIMER MATCH DEL CAMPEONATO

Un brillante triunfo alcanzó ayer el team del Club Deportivo de Cárdenas, en su vuelta a la Liga Nacional de Amateurs después de algunos años de ausencia.

Los muchachos de la Perla del Norte, siguiendo la senda trazada por sus compañeros de basket ball, dominaron fácilmente al team del Vedado Tennis Club y aprovecharon admirablemente de los errores de su infield, lograron ganar su primer juego de la season con score de doce por nueve.

Oportunos batazos de Correra, Reyes y González propiciaron el éxito de los Cardenenses, destacándose también el oportuno hitting del guajiro Trujillo.

Cuatro home runs se batearon en el game, habiendo correspondido tres de ellos al equipo cardenense.

Leo Ruisánchez pitcheó por el Vedado; pero fué duramente castigado y de contra tuvo que trabajar con muy poca ayuda de sus compañeros.

		C.	H.	E.
Vedado	000420300—	9	11	7
Cárdenas	05122002x—	12	13	2

Baterías: Ruisánchez y Consuegra, por el Vedado; Plavells y González, por el Cárdenas.

LOS CINCO PRIMEROS BATEADORES DE LAS DOS GRANDES LIGAS

NACIONAL

	J.	V.	C.	H.	Ave.
Mallon, Phil	15	49	11	19	383
Whitney, Phi.	20	81	19	31	381
Critz, N. Y.	19	89	11	34	382
Terry, N. Y.	19	82	19	30	366
Klein, Phil.	20	82	21	30	366

LIGA AMERICANA

	J.	V.	C.	H.	Ave.
Foxx, Phil.	20	74	21	31	419
Reynolds, W.	18	77	11	31	403
Dickey, N. Y.	16	58	11	22	379
Oliver, Bost.	20	76	10	27	355
Walker, Det.	18	62	11	22	355

Distínguese el hombre que viste TRAJE A MEDIDA

Hoy, esta distinción tan admirada cuesta muy poco dinero. Véalo:

Traje de Tropical, marca registrada $20.00

De Polar, lana lavable, otra exclusiva $27.50

De Tropico, la mejor lana lavable, también exclusiva nuestra $30.00

De dril imperial de lino $12.00

De Crash inglés liso, de lino $13.00

De dril blanco de hilo $18.00

De dril blanco número 100 . . . . $26.00

A los que embarcan ofrecemos: Abrigos, Trajes y Ropa Interior muy confortable, de lana, estilos novísimos por precio económico.

TERGAL — MARCA REGISTRADA

Antigua Casa de J. Vallés
S. Rafael é Industria

Tratemos de Algo

Julito Blanco Herrera se fué de tubey en los predios de Oriental Park. Llegó a la primera base en el magnífico almuerzo que ofreción en el club—house a la crónica social y deportiva, a los más distinguidos miembros del Club Hípico de Cuba y a los no menos útiles y distinguidos 'compañeros de gabinete', en los que se comprenden sus asociados en la Directiva de la gran empresa cervecera LA TROPICAL y sus más altos empleados y técnicos en la elaboración del rico néctar cubano, tan famoso dentro y fuera de las costas de esta fermosa ínsula Barataria a la que Dios tenga de su mano.

Y siguió "dando cureña" hasta arribar a la adulterina donde se detuvo con el **Handicap Cerveza Tropical,** evento a una milla que correspondió a la quinta carrera de la hermosa tarde de ayer, como hecha de encargo para que nuestro leader cervecero se refocilase a su gusto recibiendo las felicitaciones de tirios y troyanos.

El salón donde tuvo lugar el ágape fué decorado ex profeso para el acto, no se omitieron detalles para que el ambiente resultara en un todo 'tropicalino'.—Lo que allí ocurrió en animado yantar alrededor de las mesas que ocupaban unas doscientas personas, no fué otra cosa que el surgir de un himno que al elevarse a las alturas cristalizó en el original y atrayente anuncio que aparece a diario en los periódicos capitalinos, en vallas y azoteas, muchas veces en formas lumínicas, de TOME CERVEZA TROPICAL.

Hay que levantarle el brazo a Julito en esto de hacer reclame para el producto de sus fábricas. Sin darse él mismo cuenta de ello resulta en ese sentido un TEX RICARD criollo, con la única diferencia que su gran fuerza imaginativa en vez de estar dedicada al boxeo como la estuvo la del constructor de Madison Square Garden y de los campeonatos mundiales de tres millones de dólares, la dedica al rico producto de lúpulo y malta que aprisionado en muchos millones de botellas va a fortalecer los organismos rendidos y crear optimismo en los espíritus.

Bien merece el afecto y consideración de sus conciudadanos quien ha sabido agrandar a límites fabulosos una industria que ha repartido el bienestar a manos llenas en el país de su radicación, que no es otro, por fortuna, que el nuestro. La empresa de La Tropical con sus enormes fábricas levantadas en barrios extramuros de la capital, inmensas colmenas de obreros, ha dado trabajo, que significa pan y buen acomodo, a millares de trabajadores cubanos y españoles durante muchísimos años, desde que se fundara.

Julito fué el primero en hablar, mencionando con palabra fácil y galana a los periodistas que allí se reunían en torno suyo como sus grandes amigos y cooperadores en la labor de vulgarizar por medio de la palabra escrita los productos cerveceros de La Tropical, haciendo que no haya mesa, por pobre que sea, donde no aparezca una "Media Tropical" como segura garantía de una buena digestión.

No se olvidó j—como había de olvidarse estando presente "Manin"!—de los que con él comparten a diario las arduas labores de la enorme industria cubana, a los que calificó de compañeros, más que empleados, que disfrutan de toda su confianza, ganada a través de constantes años de prueba y dedicación al duro bregar, en los que si él ha podido triunfar ha sido más que nada debido a esa fraternal cooperación.

El doctor García Montes, hípico cien por cien y amigo muy admirador de Julito, siguió a éste en el uso de la palabra abundando en muy merecidos elogios a los hombres de carácter constructivo de La Tropical y muy especialmente a su presidente y anfitrión en aquellos momentos, el insumergible Julito Blanco Herrera que no solamente dispone de tiempo, "lo hace" para su negocio cervecero, que también invierte parte de él en ir al hipódromo e interesarse en el sport hípico y asistir a la justa bastante frecuente por cierto, del Cub Hípico de Cuba del que es su primer vice presidente.

Renê Berndes, persona que en un tiempo figuró mucho en los sports en esta capital, fundador del Rotary Club de la Habana (su primer presidente), y del pequeño Club Naútico de Jaimanitas, tuvo la feliz idea de recordar en aquellos momentos al General Crowder, fallecido en Estados Unidos hace pocos días, pidiendo que los comensales se pusieran de pie, como así lo hicieron, en un acto reverente y de afectuoso recuerdo a quien fué tan leal amigo de los cubanos.

GUILLERMO PI.

EL FIVE DEL CLUB FORTUNA DERROTO AL CENTRAL FLORIDA

Una de las más grandes concurrencias que se han reunido este año en la Habana para presenciar un match de basket ball fué testigo ayer de la brillante victoria alcanzada por el equipo del club Fortuna sobre el del Central Florida, en el segundo encuentro de la serie en que las bellas chicas de ese Central hace su primera aparición en esta ciudad.

Cerca de 800 entusiastas se apiñaron en el coquetón floor del Club Deportivo Asturias, favorito ya de los amantes del basket ball, y puede decirse que todos quedaron altamente complacidos de la brillante exhibición de basket que se les brindó en la noche.

En el primer turno de lprograma un grupo de estrellas cubanas, encabezadas por Manolo Zapico, el ex sensacional running guard de los Caribes de la Universidad, derrotó con fácil anotación al equipo senior del club de los Ferreteros, y en el segundo las bellas representantes del club Fortuna dispusieron del team camagüeyano con score de 21 por diez.

En el primer game, donde se jugó un basket ball rápido, de altura, los muchachos de Zapico estuvieron certeros en todos los momentos, demostrando que combinados en un team podrían darle que hacer al mejor que pudiera formarse en Cuba; y en el segundo las muchachas de Masjuán impusieron su juego rápido, de brillantes dribles y fuertes pases, para ganar sin gran susto.

Cierto que las floridanas no jugaron con la puntería que lo hicieron el sábado, pero es justo consignar que anoche tuvieron que vérselas con las actuales campeonas del deporte, un team de mucha experiencia, que lleva tiempo jugando unido. Aún así, sin embargo, lucharon lo suficiente para hacerse sentir.

El Fortuna jugó con la velocidad que siempre le ha caracterizado y estuvo certero en su defensa. En este departamento brilló mucho ese encanto de chiquilla que responde al nombre de Elsie Salmon.

Zenaida Castro también estuvo peligrosísima tirando, lo mismo que Carlota Valea y Mereces Pérez.

Mañana, martes, por la tarde, se efectúa el tercer juego de la serie, en el mismo floor, con el equipo del Círculo Dental.

GALIANA.

LOS VIBOREÑOS LE ROMPIERON EL INVICTO A LOS CATOLICOS

Sólo dos juegos de basket pudieron celebrarse ayer tarde, en el floor del club Deportivo Asturias en opción al campeonato de novicios organizado por dicha entidad. El segundo de los tres anunciados, marcado para los fives del City Bank y Teléfonos, fué declarado forfeid a favor de los muchachos de Tomasito Rodríguez debido a que el equipo del City Bank no se presentó.

Los otros dos celebrados resultaron de mucho interés y en uno de ellos se registró el triunfo sensacional de los muchachos de la Juventud Viboreña, que puso término a la racha de victorias de los Caballeros Católicos de Guanabacoa, ganándoles con score de 35 por 31.

El match, presenciado por una de las concurrencias más grandes que se han registrado en este campeonato juvenil, resultó calientico en todos sus aspectos, habiéndose registrado un verdadero duelo de canastas entre los dos teams. Los Caballeros Católicos, como siempre, fueron llevados de la mano por Fernández y el veloz Oscar Gutiérrez, pero sus guards no pudieron detener el empuje de Farias, Díaz y González y a ello se debió que fuesen drrotados gracias al rally final de los viboreños.

APALEARON A 5 LANZADORES DEL BROKLYN

Y los Oseznos vencieron a las huestes de Carey por la alta anotación de 12x5

WRIGLEY FIELD, Chicago mayo 8 (INS.)— Los Cubs del Chicago apalearon a cinco pitchers del Brooklyn, bateándoles once hits para apuntarse su tercera victoria consecutiva sobre los Dodgers, doce por cinco. Burleigh Grimes trabajó en el box de los Cubs y permitió doce hits, ponchando a seis bateadores.

Dazzy Vance abrió el juego por los visitantes, pero fué enviado a la ducha después de dar tres bases consecutivas en el tercero. Fué seguido, en rápido sucesión, por Thurston, Moore, Hoyt y Heimach. A cada uno le anotaron carreras los Cubs.

Johnny Moore bateó el único hit contra Waite Hoyt en el sexto, pero el batazo resultó un home run dentro de las gradas del left.

Joe Stripp recibió cuatro bases de Grimes y bateó de hit la única vez que oficialmente fué al bat.

		C.	H.	E.
Brook.	310000001—	5	12	4
Chic.	02503110x—	12	11	1

Baterías: Vance, Thurston, Moore, Hoyt, Heimach y López. Grimes y Hartnett.

Con score de 3x2 el Miramar venció al City Bank Club

El team de la Caleta de la Leña tuvo un final interesante y logró ganar un buen game

El Miramar Yacht Club se apuntó un bonito triunfo en los juegos celebrados ayer en el Stádium de La Tropical en opción al campeonato de la Liga Social. Fué éste uno de los mejores encuentros de la temporada que vino a decidirse en el último momento. Ambos equipos se presentaron en gran forma, siendo sus demostraciones presencia das por una concurrencia enorme.

Los banqueros frecuentemente y con oportunidad, pero sus esfuerzos no fueron lo suficientemente efectivos para contener la ofensiva de los yatistas en el último y decisivo acto.

Mesa terminó el juego por el Miramar, defendiendo el box y su labor debe elogiarse. Estuvo muy bien el notable serpentinero que luce como una risueña esperanza para el base ball de aficionados.

Véase el score:

CITY BANK

	V.	C.	H.	O.	A.	E
Astorga, cf.	5	0	1	1	1	0
Avello, lf.	5	0	2	0	0	1
Arana, 1b.	4	1	0	13	1	1
Freyre, ss.	4	1	3	3	3	2
Torres, 3b.	4	0	0	0	1	0
Rodríguez, 2b.	3	0	1	0	6	0
Viciedo, rf.	3	0	0	0	0	0
Villabella, c.	3	0	0	7	4	0
Agüero, p.	3	1	2	0	1	0
de la Torre, rf	1	0	0	1	0	0
Totales.	35	3	9	25	17	4

MIRAMAR YACHT CLUB

	V.	C.	H.	O.	A.	E
Fernández, 3b.	3	1	2	1	0	0
Duthill, lf. rf.	4	0	1	0	3	0
Castro,	4	0	1	0	3	0
Muñoz, cf.	4	0	1	2	1	0
Martín, 2b. c.	4	0	1	7	3	0
Palacios, rf. lf. 2b	4	1	2	0	2	0
Parr, 1b.	4	0	0	12	0	0
Usategui, c.	2	0	0	3	0	0
Goicoechea, p rf.	2	1	1	2	1	0
Mesa. p.	2	0	1	0	0	0
Totales.	33	4	9	27	11	0

Anotación por entradas:

N. City Bank	001	002	000—	3
M. Yacht Club	002	000	101—	4

Sumario:

Carreras empujadas: M. Castro; Duthill; J. A. Rodríguez 2; J. A. Fernández; Mesa.

Tubeyes: J. A. Rodríguez; Martín; Goicoechea.

Bases robadas: J. A. Fernández; Arana; Freyre.

Double plays: V. Muñoz a O. Parr

Ponchados: O. Agüero 6; Goicoechea 3; Mesa 3.

Transferencias por O. Agüero 2; Goicoechea 1; Mena 2.

Ganó: Mesa.

Umpires: Ecay, home; Betancourt (bases).

Tiempo: 2 horas.

Anotador: Antonio Conejo.

Resultado de los juegos de ayer

LIGA NACIONAL

New York, 4; San Luis, 1.
Chicago, 12; Brooklyn, 5.
Cincinnati, 6; Boston, 5.
San Luis, 6; New York, 5.

LIGA AMERICANA

Boston, 7; San Luis, 5.
Washington, 6; Chicago, 5.
Cleveland, 8; Filadelfia, 5.
Detroit y New York (lluvia).

ESTADO DE LOS CLUBS

LIGA NACIONAL

	Chi.	Bost	Fila	Cinci	Card	N. Y.	Brook	Pitts	Gan	Ave.
Ch.	x	0	0	5	4	0	3	4	16	727
Bos.	0	x	3	0	0	5	4	0	12	600
Fila.	0	2	x	0	0	3	4	2	11	550
Cin.	3	4	0	x	1	0	0	5	13	542
S. L.	1	0	0	5	x	1	0	3	10	435
N. Y.	0	1	3	0	3	x	1	0	8	421
Broo.	1	1	3	0	0	2	x	0	7	368
Pitts.	1	0	0	1	5	0	0	x	7	318
Pdos.	6	8	9	11	13	11	12	14	x	

LIGA AMERICANA

	Was	Yank	Clev	Det	S. L.	Fila	Chi	Bost	Gan	Ave
Was.	x	3	0	0	0	6	2	5	16	762
N. Y.	1	x	0	2	0	3	0	6	12	667
Cle.	0	0	x	2	5	2	7	0	16	649
Det.	0	0	5	x	4	0	3	0	12	600
S. L.	0	0	1	3	x	0	4	3	11	458
Fila.	2	2	2	0	0	x	0	2	8	40[illegible]
Ch.	1	0	1	1	3	0	x	0	6	27[illegible]
Bos.	1	1	0	0	1	1	0	x	4	200
Pdos.	5	6	9	8	13	12	16	16	x	

JUEGOS SEÑALADOS PARA HOY

LIGA NACIONAL

Brooklyn en San Luis.
Bosto en Pittsburgh.
New York en Chicago.
Filadelfia en Cincinati.

LIGA AMERICANA

San Luis en New York.
Chicago en Filadelfia.
Detroit en Boston.
Cleveland en Washing[illegible]

El DIARIO Hablado

Se trasmite todos los días

M.E.C.D. 2016

Las municipales liberales eligieron ayer su Comité Ejecutivo y los Delegados a la Asamblea Provincial

LA REUNION DE LA ASAMBLEA LIBERAL DE AYER

Conforme estaba convocada se reunió la Asamblea Municipal del Partido Liberal ayer, en el Círculo del Partido.

En la presidencia ocuparon lugar el Senador Viriato Gutiérrez, el doctor Miguel Angel Cisneros, Pepillo Cueto, Lorenzo Fernández Hermo, Gustavo Gutiérrez, Carlitos Márquez Sterling y otras personas.

Al pase de lista respondieron casi la totalidad de los delegados, presentando cada uno sus certificados de elección, nombrándose seguidamente la mesa de edad que recayó en los señores Arturo Peñaranda; José Pintueles y Ramón Gali Menéndez. Como secretarios escrutadores los señores Miguel Rosales y Roberto Fernández Hermo.

El doctor Miguel Angel Cisneros que presidía, como presidente por sustitución reglamentaria del Comité Ejecutivo Municipal, hizo uso de la palabra. Declaró que en su actuación sólo había seguido las orientaciones de los jefes del Partido, desde su inicio en la vida pública hasta el lugar que ahora ocupaba; que había sido un mantenedor de la política del gobierno, como soldado disciplinado, y que no tenía otro jefe que el General Machado; dijo que si pedía los concejales no era por atacar al Distrito, sino por recoger la ansiedad popular. El doctor Cisneros proclamó al doctor Viriato Gutiérrez como futuro Presidente de la República, siendo ovacionado.

Seguidamente la mesa de edad comenzó a llamar a votar a los señores delegados, efectuándolo en número de 111 de los 112 asistentes.

Efectuado el escrutinio resultó electo el siguiente Comité Ejecutivo:

Presidente: José Izquierdo Juliá: 111 votos. Vices: Viriato Gutiérrez: 56; Lorenzo Fernández Hermo: 56. Manuel Buchó: 56. Silvestre Anglada: 55. José R. Egües: 55. Secretario de Actas: doctor Rafael Jorge Sánchez: 111 votos. Eduardo Cidre: 111 votos. Secretario de Correspondencia: doctor Felipe González Sarraín: 111 votos. Vice: Roberto Fermero; Carlos Machado Mena; Jorge Madan; José Miguel Gómez; González de Mendoza; Alvarez Maruri; Eduardo Cidre; Pablo Díaz; Carlos M. Pereira; José Barrera; José María Arriete; Martín Cárdenas; Carlos M. Sterling; José C. Zamora; Rogelio Pérez; José F. Blanco; Lorenzo Martínez; José Callaba; Rafael J. Sánchez; Antonio del Junco; Gustavo Gutiérrez; Viriato Gutiérrez; Osvaldo Lara; Luis Valdés; Luis Betancourt; Aurelio Méndez; Pablo Vincent; Oscar Gans; Pablo Menéndez; Arturo Peñaranda; Miguel Rosales; José Pacheco; Tomás.. Angel Cano: 56; Agustín Pita: 56. Antero Navarro: 55. Perfecto Suárez: 55. Julio García Meras: 55. Luis Miguel Espinosa: 55. Gustavo Gutiérrez: 55.

INFORMACION POLITICA

La Asamblea Municipal de la Habana eligió al capitán Izquierdo Juliá, Presidente del Comité Ejecutivo y al Dr. Rafael Sánchez, Secretario. Lo que nos dice Pedrito Fernández de la Asamblea de Guanabacoa. El Almuerzo de ayer en Somorrostro. El resultado de las Asambleas liberales de la República según telegramas de nuestros corresponsales.

HABLA EL DR. MENDEZ

El Representante a la Cámara, doctor Aurelio Méndez, político hecho en los barrios y exaltado a la Cámara por su popularidad y su talento, hizo uso de la palabra para pedir un voto de gracias para el doctor Miguel Angel Cisneros, por su actuación levantada y plausible. La Asamblea ovacionó las últimas palabras del doctor Aurelio Méndez.

Para proclamar a los elegidos usó de la palabra el doctor Viriato Gutiérrez. Su discurso, breve, conciso, de levantado tono político, fué aplaudido a cada instante.

LA PROPOSICION DE UN DELEGADO

El delegado por el Calvario, nuestro compañero García Gracia, propuso un momento de recuerdo en homenaje a la memoria del doctor Felipe González Sarraín, Gustavo González Beauville y doctor José Luis Valdés, miembros del liberalismo desaparecidos.

LA ELECCION DE LOS DELEGADOS A LA PROVINCIAL

Seguidamente se procedió a la elección de los delegados a la Asamblea Provincial. Nuevamente fueron llamados los delegados a votar, proclamándose, después del escrutinio, a los siguientes delegados:

Gabriel Valera Gutiérrez; Alberto del Junco André; Luis Betancourt Robles; Raúl Alvarez Maruri; Francisco Otero Marrero; Roberto Asón Hernández; Arturo Bengochea González; Herminio R. Fuentes Díaz; Oscar Gans Martínez; Gustavo Gutiérrez Sánchez; Juan Manuel Alvarez Buillas Rigau; Raúl Corzo Calvo; Edmundo Estrada Zayas; José Muñiz Dávila; Carlos Govea Boullosa; Dámaso Pasalodos Boufarttigue; Oscar Hernández Agusti; Jesús Masdeu Reyes; Diego Fernández Roca; Manuel Méndez Méndez; Agustín de Romero García; Ramón Vasconcelos Maragliano; Carlos Machado Mena; Martín Cárdenas; Carlos Márquez Sterling Guiral; Juan C. Zamora López; José Ramón Egües Cruz; Miguel Angel González; Raúl Guillot Faccio; Raúl Navarrete; Baldomero Grau Triana; Roberto Fernández Romeu; José Morales Pons; Francisco Fernández; Manuel Pereira Rolandelly; Alfredo Comas Calero; Manuel Angel Espinosa Izquierdo; Antonio Martínez Iradis; Miguel Angel Díaz Gutiérrez; Julián Gutiérrez; Baldomero Menéndez; José M. Villiers Rodríguez; Juan Dieppa Ojeda; José Izquierdo Juliá; José M. Gómez Balberás; Calixto Cruz Martínez; Herminio Eduardo Cidre Ochoa; Alfonso Amenábar Chartrand; Julio García Mera; César Hernández Agusti; Alejandro Muiñas Rivero; Manuel Buchó Herrera; Francisco Collado Orta; Luis Miguel Espinosa Estrada.

LOS MIEMBROS DE LA JUNTA

Seguidamente se procedió a ratificar en sus cargos al señor Alfredo Rovirosa y al señor Fernádez Gil. como miembros políticos del Partido, propietario y suplente ante la Junta Municipal Electoral. La Asamblea aplaudió largamente al señor Rovirosa, a quien se señaló para un acta a Consejero Provincial.

ANTONIO RUIZ

Seguidamente se aprobó otra moción en la cual se proclama candidato a Gobernador para un nuevo período al señor Antonio Ruiz.

EL ALMUERZO CONSERVADOR EN SOMORROSTRO

En un café al aire libre, en las últimas horas de la tarde, nos encontramos con un grupo de delegados a la Provincial Conservadora, de regreso del almuerzo que en la finca Somorrostro se le ofreció al Representante y querido jefe de los conservadores habaneros, señor Miguel Albarrán.

Preside la mes Manolo Castellanos, y saborean sendos helados junto a él Pruna Blanco, Dobal, Ortoño y el emperador de los electores, «el príncipe de un término», Oscar Morales.

Oscar Morales nos habla del almuerzo. Ha sido un éxito extraordinario.

La inmensa mayoría de los Delegados y representaciones de toda la provincia; jefes y sargentos confundidos. Un triunfo de Manolo Castellanos, de Guillermo Rodríguez Juliach, de Horacio Collado, de Luis Rey. Exquisito el típico almuerzo.

Oscar Morales nos informa del discurso de Manolo Castellanos hablando de la personalidad de Miguel Albarrán, de la moción de Agustín del Pino pidiendo la candidatura abierta el discurso de Duany solicitando que a la hora de las nominaciones se tenga en cuenta más que el dinero del candidato los méritos contraídos con el Partido, y la moción de Pedro Doval, el gran sargento del conservatismo, solicitando de Wifredo Fernández acepte la presidencia del Partido Conservador.

Nos dice Oscar Morales—que será nominado consejero y casi seguro irá al antiguo Palacio de Balboa—que se leyeron en el almuerzo cartas de Wifredo Fernández y Miguel León, lamentándose de no poder concurrir.

SIN QUORUM LA MUNICIPAL LIBERAL DE GUANABACOA

Pedro Fernández, el valoso y batallador político de Guanabacoa, nos informa que la Asamblea Municipal Liberal de Guanabacoa no se reunió porque la tendencia que sigue las orientaciones del Representante Gustavo Parodi no integró el quorum. concurriendo sólo los delegados de Manolo Caballero, que lo forman 21 delegados por elección y 3 miembros ex oficio.

Según Pedrito, los amigos de Parodi sólo suman 22.

Dice el ex concejal que el Delegado Presmanes puso a disposición del partido su aspiración, buscando una solución armónica.

Y termina su nota el incondicional de Joaquín Masip, diciéndonos que ellos seguirán manteniendo al actual Alcalde como jefe supremo de los liberales, y su indiscutible Alcalde para un nuevo período, ya que cuenta con el apoyo de todos los liberales.

EL RESULTADO DE LA REUNION DE LAS ASAMBLEAS LIBERALES EN LA ISLA, SEGUN TELEGRAMA DE NUESTROS CORRESPONSALES

CAMAGUEY

Constituidos en la finca La Alejandría, a la una de la tarde, el coronel Abelardo Chapelli, Presidente del Ejecutivo Municipal Liberal, asistido del Secretario de Actas Francisco Herrero Morato y del Presidente del Ayuntamiento, Ramón Espineta, estando presentes Domingo de Para, Secretario de Correspondencia, se ordenó el pase de lista para comprobar si habían concurrido las tres quintas partes a la Asamblea Municipal, de acuerdo con la Ley. Se comprobó la falta de quorum. Se acordó una segunda convocatoria para el día 25 en la planta baja del Gobierno Provincial, a la una de la tarde.

En la finca Alejandría estaba también el doctor Carlos Miguel de Céspedes.

Los Delegados villenistas se reunieron en el Gobierno Provincial, firmando un acta notarial los 36 delegados con que cuenta esta tendencia, 28 por elección y 8 ex oficio. El Delegado Espineta fué autorizado para concurrir a la Asamblea. El Delegado De Para estaba en la reunión de La Alejandría, faltando al Gobierno.

El Delegado doctor Arístides Don también estaba. Todos le demostraron su adhesión a Villena y a Galdós, por lo que carecen de veracidad los rumores de anoche de que parte de ellos apoyarían en la Asamblea de hoy a Recio. El señor Domingo De Para autorizó a Abelardo Chapelli, a Herrero a Morato y a Espineta, para que desmintieran rotundamente la versión lanzada ayer por el periódico renacentista 'Renovación' y el periódico El País que aseguraban que él había celebrado un pacto con Carlos Miguel de Céspedes, aspirante a Senador por la tendencia renacentista y comprometiendo a la vez los votos de siete delegados amigos suyos, mostrando a dichos amigos las cartas cruzadas entre él y Carlos Miguel, al efecto de celebrar una entrevista que al fin celebraron en la finca La Alejandría y en la que el doctor De Para manifestó al doctor Céspedes que él no podía realizar pactos con la tendencia renacentista, porque se debía a sus amigos políticos y que estos lo mismo que él se mantenían fieles a la tendencia villenista. Dijo también que está plenamente convencido de que el triunfo obtenido por la tendencia a que pertenece en los comicios del 28 de febrero no puede ser discutido ni menos echado abajo como lo pretenden los renacentistas. El doctor De Para expresó además a los señores Chapelli, Herrero y Espineta que la especie lanzada por el periódico Renovación y por El País le ha sorprendido grandemente, que al tener conocimiento de ella permaneció en su finca sin acostarse hasta las dos de la mañana, esperando que allá individuos pertenecientes a la tendencia de Villena que sabían que habían de reunirse en el Gobierno Provincial esa noche y que seguramente sorprendidos por dicha falsa noticia habían de irle a preguntar lo que hubiera de cierto. Expresó que tarde en la noche recibió una comisión de delegados, portadora de un mensaje firmado por la totalidad de los villenistas de la reunión del Gobierno en que le ratificaban la confianza que tenían en y que les permitía no dar crédito a la referida noticia por lo que lleno de satisfacción le expresó a los citados comisionados que lo hicieran conocer a los demás delegados en el sentido que lo publicado repsecto a la entrevista con Céspedes era falso, manteniéndose firme en su puesto. También expresó que su presencia en la reunión de la finca Alejandría era un mentís para los que afirmaban que estaría en la Habana hoy para evadirse del compromiso de aquel acto.

Noticias de Morón dan cuenta que Villena ha ganado cuatro colegios en que se celebraron elecciones.

Corresponsal.

Unión de Reyes.—Presidente, doctor Rodolfo Rodríguez Fraga; miembro político, Vicente Prado, y delegado a la Provincial, Eduardo H. Piloto. Candidato a alcalde, doctor Clemente Mesa Valdés.

Pedro Betancourt.— Presidente, Amado Finalés, a quien confirió la Asamblea la facultad de designar delegados.

Jagüey Grande.—Presidente, Manuel Rodríguez; delegado, doctor José Arcocha. Candidato a la Alcaldía, Oscar Delgado Díaz.

Rancho Veloz.—Elecciones sin registrarse ningún incidente. Alberto Lastres resultó derrotado definitivamente. Elecciones en Santa Fe, sin interés, sólo para vicesecretario y vocales de Comités de barrio. Lastres tiene actualmente nueve delegados, Pedro Emilio Gómez, Gabriel Vega, Alberto Lastres Lasarte, Ricardo Torres, Norberto Ciglor, Nicolás Fernández, Enrique Rodríguez, Federico Brezo y Horacio Rodríguez. Sarabia tiene a Tomás Marcelo, Cirilo Usuanmitiaga, Tomás Sáez, Emilio Fuentes, José Manuel Sarabia. Antonio Casabuena, Augusto Sarabia Eduardo Rodríguez, Ramón Montesino, José Manuel Navarro, Bernardino Hernández y Dimas Bacallao. Con nueve delegados por elección y cinco miembros ex oficio, se hicieron las postulaciones por el grupo Lastres.

Santa Clara.—Presidente, Clemente Vázquez Bello; vice, Juan Antonio, Gabriel Ugarte, Emilio Sampedro, Rafael Suri, Serafín García; secretario de correspondencia, Octavio Barrero; vice, Andrés Fleites; de actas, Alfredo Barrero; vice, Felipe Sánchez; tesorero, Hernández Leal; vice, Ricardo Rodríguez; vocales, Narciso Estrada, José Alegre, Benigno Martínez, Sergio Vigo, Guillermo Alonso Romero; Rogelio Ramos, Francisco Santana, Ramón Camacho, Pastor Castellanos, Julio Castillo y otros. Ratificados los miembros políticos Eufemio Varona y Rafael U. Flores.

Melena del Sur.—Alcalde por un nuevo período, señor Francisco Ruiz. Delegado a la Provincial, Manuel Delgado Blanco.

Güira de Melena.—Candidato a la Alcalldía, Lorenzo Falcón Acebedo.

Santa María del Rosario.—Adolfo Fundora Cartaya para Alcalde Muncipal y Delegado a la Provincial; Presidente del Partido Gabino Gras García; miembro ante la Junta Municipal Electoral Juan Hernández Guerra Alfonso; directores políticos del Partido, Carlos Manuel Nápoles, Ramón Fundora y José María Núñez.

En Alacranes.—Presidente: Francisco Mirabal León, alcalde municipal; Vicepresidente primero Leopoldo Pella Méndez, segundo vicepresidente, Vidal Ortega; tercer vicepresidente, Bartolo Hernández; secretario de actas, Félix Trujillo; vice, Julio Pella; secretario de correspondencia, Andrés Torres; vice, Francisco Bustillo; tesorero, Antonio Díaz Mendoza; vice, Francisco Díaz Mendoza; vocales, Julián Ramos; Leocadio Campos; Ricardo Soler; José Agustín Sánchez; Arístides Morejón; Abraham Morejón: Guillermo Díaz.

Se le dió un voto de confianza al Presidente para que designara al Miembro Político ante la Junta Municipal Electoral. También se proclamó al señor Mirabal candidato a otro período electivo para Alcalde.

La Asamblea, unánimemente, acordó declararse en sesión permanente para tratar otros asuntos, así como para proclamar al actual Gobernador de la Provincia para que contienda en los próximos comicios.

Se acordó dirigir un mensaje expositivo al Presidente del Partido Liberal para que interese el indulto del penado Pedro Acosta Rodríguez, hijo de este pueblo y perteneceinte a distinguida familia, que cumple condena en el Presidio Modelo.

En Rancho Veloz.— Comenzada la votación normalmente, reina hasta ahora gran entusiasmo. El orden es completo. Según se nos informa, la tendencia de Lastres va alcanzando mayoría.

Quemados de Güines.—Hoy se unieron las tendencias liberales de este término. Se reunieron los miembros de la Asamblea, con la casi totalidad de sus componentes y delegados. Se proclamó al Representante Ricardo Campos, y candidato a la Alcaldía al doctor Miguel Roura; a solicitud del propio Representante señor Campos, fueron designados los miembros del Comité Ejecutivo y Delegados a la Provincial, Eduardo Fabelo y Félix Cárdenas.

Los Palacios.—Presidente, Filiberto Azcuy Pérez, Pedro Luz Cabeza candidato a Alcalde, designaciones que fueron hechas por unanimidad. Así mismo fué proclamado candidato a Gobernador de esta provincia, Pedro Pablo Guerra.

Florida.—Reunidos los delegados de la Asamblea Municipal del Partido Liberal de Florida, presentaron mayoría absoluta unidos estrechamente con entera disciplina, para actuar en la próxima convocatoria.

Hacen constar firmísima ratificación en su adhesión incondicional al Presidente de la República.

También al comandante Recio y al doctor Carlos Miguel de Céspedes como candidatos a Gobernador el primero y a senador el otro por la provincia.

También se determinó enviar un saludo cordial y entusiasta al senador De Para y a sus amigos políticos, aceptando regocijados el pacto celebrado por nuestros jefes, doctores Recio y Céspedes.

Egusquiza Bazán; Armas; Escobar; Naranjo; Agramonte; Machado; Aguilera; Martínez; Landín Tena; Rodríguez Miranda; Alonso Martínez y Ramón Egusquiza.

Guanajay.—Por falta de quorum no se pudo constituir la Asamblea del Partido Liberal, haciéndose en su defecto una nueva convocatoria que se ha señalado para el día 18 del presente mes.

Placetas.—Fué designado Presidente el doctor Emilio Núñez Portuondo. Se procedió a designar nuevamente para Alcalde al doctor Fernando Fernández y al cuerpo de concejales y miembros de la Junta de Educación.

Morón.—Por no haber concurrido número suficiente de Delegados, se suspendió la Asamblea.

Guanabacoa.— Nos entrevistamos esta tarde con el señor Joaquín Masip a fin de conocer personalmente su actual criterio, manifestándonos que mantiene en firme su renuncia debido a estar cansado de luchar y tener abandonados sus negocios particulares, deseando retirarse de la lucha política aunque continuando como liberal dentro de las filas de su amado Partido. Por unanimidad será proclamado Presidente del Partido Liberal y candidato a alcalde el señor Masip. Los Liberales todos quieren que Massip continúe al frente del Partido y alcaldía.

Jovellanos.—Imposible constituir la Asamblea Liberal hoy por falta de quorum. Se hará una nueva convocatoria para el próximo día 19 del mes en curso.

Gibara.—En este momento se está celebrando la Asamblea Municipal del Partido Liberal.

Guane.—Candidato a la Alcaldía, capitán Pedro Murieta Romeu, delegado a la provincial coronel Ramón Vidal. También para Gobernador Provincial. Quedó constituído el directorio político conservador bajo la presidencia del representante Matías Rubio.

Nueva Paz.—Delegado a la Provincial general Campos Marquetti, Presidente del Partido Santiago Valera. candidato a Alcalde Lázaro Fraga.

Palos.—Reunidos los delegados y concejales liberales en el domicilio de Ismael Martínez, no tomaron acuerdos por falta de quorum. Orden completo.

Nueva Gerona.—Por falta de quorum se suspendió la Asamblea.

Güines.—Presidente y candidato a Alcalde Manuel González Regalado; Vices Amado González Basulto; Pablo Hernández; Rogelio Díaz; Alberto Menéndez Sampedro; Juan María Núñez; Vicente Saavedra; Teófilo Cruz; Secretario de actas Pío Carrasco; Vice Rafael Morales Febles; Secretario de Correspondencia Cándido Hernández Larrondo; Vice Raúl González y Amieva; Tesorero José Díaz Zaldívar; Vice Alberto Sampedro; miembros de la Junta de Educación:, doctores F. Ibarra Surís; Bernardo Moreira; Luis López Venero; Adolfo Nieto Alberto; José A. Leas; Luis Fernández Valdés y Marcelino Suárez García; delegados a la Asamblea Provincial, doctor Antero Navarro; José Díaz Valdivia y Herminio García.

Canasí.—Delegado y Alcalde José Padrón Figueroa; y se ratificó el miembro político ante la Junta Municipal Electoral, quedando la Asamblea en sesión permanente para nominar en otra oportunidad los concejales y miembros de la Junta de Educación; todo tranquilo.

Caibarién.—Quedó constituída Asamblea Partido Liberal en residencia del actual Alcalde Adalberto Remedios. Después de más de dos horas de receso se celebró escrutinio resultando reelecto Presidente Adalberto Remedios y delegados a la Provincial los señores Francisco Delgado Cárdenas y Agapito Fernández Estrada. Citados los delegados para postular Alcalde, concejales y miembros de la Junta de Educación; pero a última hora propuso Remedios no se postularan dichos cargos y se declaró la asamblea en sesión permanente: todo parece indicar que quedará pronto solucionado el problema existente en el Partido Liberal; está entre el actual Alcalde que aspira a reelegirse y el prestigioso médico Jefe de Sanidad de ésta, doctor José Cabrera Saavedra que cuenta con la simpatía y apoyo del cuerpo electoral y a que doctor Clemente Vázquez Bello celebró importante entrevista política con este último hoy en Santa Clara, que según parece dió motivo prorrogar postulación Alcalde y demás cargos. Hoy visitaron ésta representante doctores Ramón Echeverría y Frank Carrillo; Justico Carrillo; Juan Jiménez, con el propósito de reorganizar el Partido Conservador; celebraron entrevistas con elementos de dicho partido, esperando muy pronto queden conservadores reorganizados aquí.

Ha causado hondo pesar el fallecimiento en esa capital de la señora Carmita Peláez viuda de Elizaga, madre del Director de Telégrafos Enrique Elizaga, por haber residido ésta durante mucho tiempo. Nuestro pésame a sus familiares.—**Corresponsal.**

Encrucijada.—Presidente Vicente García Santiago; Vices Pedro O-Reilly; Arturo Jiménez Alvarez; doctor Miguel R. Romero Martínez; Secretario Vicente Salgado y José Agustín Quinceses Lima; Vices Aniceto Olano Calzadilla y Juan Horta Filgueiro; Tesorero Rafael Delgado Marín; Vice doctor Patrio Correa Pérez. Vocales Vicente García Pumarada; Jorge González Hernández; Norberto Verry Pérez; Hermes G. Milián; Ismael López Sierra y Rosario Monteagudo y Rodríguez. Delegado a la Provincial García Santiago, Presidente y actual Alcalde: declarándose sesión permanente para las postulaciones.

Vueltas.—Alcalde Arturo Herrada Rivadeneira y delegados a la provincial, doctor Fernando J. del Pino; Arturo Herreda y doctor José Pagola; el doctor Pino fué aclamado por Asamblea como candidato a Representante.

San Luis, P. del Río.—Presidente, comandante Diego Rodríguez Díaz; Vices Daniel María Rodríguez; Pedro Díaz Hernández; Damián Arteaga López; José de la Paz Martínez; Esteban Pacheco; Luis Iglesias; Secretario de actas Isaac Gómez y Agustín Pacheco; Secretario de correspondencia, Luis E. Borrego y Eusebio Marimón; Tesorero Alfonso Mederos y Luis Felipe Lezcano; Vocales Pío Essobar; José A. Martínez; Ildefonso Mora; Amado Rodríguez; Herculano Govles; Cándido Cabrera; José María Saigorria; José I. Pérez Manrique; Severino López; Pedro Travieso; Justo González; Miguel Bengochea Rueda; Delegado a la Provincial, Octavio S. Martínez; miembros políticos Pedro A. Daspet y Juan Valdés.

Santiago de las Vegas.—No pudo celebrarse la asamblea liberal por falta de quorum.

Candelaria.—Presidente Manuel Valle Fernández; candidato Gobernador Provincial Pedro Pablo Guerra; consejero doctor Monteverde; Pedro Anyumat; representante César Madrid Vega; Manuel Pérez Galán; Alberto Herrera; R. Arango; elegido este último delegado a la Asamblea Provincial. La Asamblea en sesión permanente designará próximamente candidato a Alcalde Municipal a Gregorio Paula Martínez.

Cienfuegos.—Presidente doctor Santiago Claret y Martí; Vices doctor Carlos J. Font; Luis Berrayarza; Jacinto Portela; José H. Domínguez, Mariano Arias Fonseca y Francisco Ondarza. Tesorero Ernesto Collado y Castillo; Vice Jesús R. Piñón Estrada; de Actas José González Posada; Vice Joaquín Claret Martí; Secretario de Correspondencia Manuel Hernández Valderrama; Vice Salvador Berrayarza y Berrayarza; vocales: Pedro Juan Valdés; Juan B. Capote; Cándido Hernández; Quijano; Francisco Otero Cossío; José Luis Fonte; Nicolás Muñoz; Robustiano Rodríguez, César Morejón; Marcial Torres; Gerardo Rodríguez Leyva; Joaquín Fonte y José Pablo Rodríguez. Delegados a la Provincial José González Posada; Joaquín Claret; Carlos J. Font; Vicente Fornias Martínez; Mariano González Abrantes; Vicente Meruelo Torres; José M. Díaz de Villegas; Alejandro Corpión Caula y Joaquín Fonte Arteche. Concluido el escrutinio habló el doctor Claret, y expresó que desde aquel instante tenía contraido uno de los más solemnes compromisos de su vida, que es ya que él habían depositado su confianza, llevar al Partido Liberal a la victoria en Cienfuegos. Dijo que estando como realmente están unidos e identificados todos los liberales aquí y habiendo además buy buenas y estrechas relaciones entre el jefe de los liberales en Cienfuegos y el doctor José Antonio Vázquez Bello, Gobernador de la Provincia, así como con el Presidente de la República, este triunfo habrá de ser seguro y fácil; dijo también que el propio doctor Clemente Vázquez Bello le había hablado en más de una ocasión de la necesidad de que la Alcaldía de Cienfuegos esté en poder de un liberal. Tras él habló Rodolfo Rebull, quien dijo que ya el doctor Claret había anunciado que esta nocho partían él y Ernesto Collado para la capital a asistir a una entrevista con el Presidente de la República mañana; estos fueron portadores de un saludo para el Presidente de la República, para el doctor Clemente Vázquez Bello y el Gobernador Provincial. Así se acordó. Se celebra la elección del doctor Claret, que significa el triunfo de la armonía y cohesión del Partido. La Asamblea se declaró en sesión permanente para volverse a reunir cuando fuere citada.

Victoria de las Tunas.—Respondiendo al pase de lista 39 miembros por elección y nueve ex oficio celebró sesión la Asamblea Municipal Liberal en el salón de sesiones del Ayuntamiento, resultando electos Presidente Eduardo Vidal Fontaines y Vices Alberto Sánchez; Eduardo Serrano; Rafael Fundora; doctor Gerardo Plasencia; Herminio Mora; Justo López; delegado provincial Vidal Fontaines; Gerardo Plasencia; Aurelio Figueredo; doctor José Morcate Castillo; Francisco Rodríguez de la Cruz; Evaristo Domínguez, hablaron doctor Arcorcha; Díaz Rodríguez; Lara; doctor Plasencia; doctor Garbey Aquila, quienes expresaron satisfacción por la unión del liberalismo tunero donde lucharon dos tendencias reorganización con todo sabemos que así no sucede imperando aun reservas consecuentes aquella pugna concurriendo a esta Asamblea pocos villamaristas y sí la totalidad de fontainistas. El doctor Plasencia pidió y fué aceptado unánimemente apoyo del Ejecutivo Liberal tunero candidato para representante presidencial Gobernador Barceló; también proclamóse candidato Alcaldía comandante Eduardo Vidal Fontaines, miembros políticos ante Junta Electoral Alfredo Manduley y Pablo Salazar González; suplentes dentro de breves horas se reanudará sesión en receso.—**Corresponsal.**

Santo Domingo.—Conforme dijimos oportunamente hoy no pudo celebrarse asamblea municipal del Partido Liberal por falta de quorum. Doctor Martínez Leyro no concurrió asamblea con sus delegados, en espera de que se resuelvan los recursos presentados Juzgado Primera Instancia de Sagua, resultado elecciones barrios Alvarez; Cascajal y Este; efectuadas días primero. Doctor Martínez Leyro reunió su residencia 26 delegados por elección y uno ex oficio, haciendo un total de 27 delegados, quienes suscribieron acta levantada doctor Juan Manuel Cuello Guerra, notario actuante, haciendo constar adhesión doctor Martínez Leyro. Momentos después en varios automóviles y camiones se trasladaron los delegados y simpatizadores doctor Martínez Leyro hacia barrio Cerrito, en residencia de Julián Espinosa celebróse opíparo almuerzo donde nuevamente el notario doctor Cuello Guerra dió fe hallarse reunidos 27 delegados que son partidarios del doctor Martínez Leyro. Delegados reunidos se nombran Hipólito Castro: Francisco Alemán; Juan Landín; Matías Domínguez; Luis Machado; Pedro Martínez Leyri; Gualberto Espinosa; Máximo Izquierdo; Enrique Espinosa; Emiliano Socarrás; Julián Sablon; Providencio Mederos; Joaquín Talleda; Casimiro García; Miguel Viera; F... del Toledo; Daniel Núñez Cuervo; José García; Esteban Díaz; Abelardo García; Abraham Figueroa; Luis Hernández; Virgilio Hernández; Calixto Valdés; Urbano Espinosa; Edelberto Artiles y Santiago González Goncesía miembro ex oficio. Esta mañana ingresaron en las filas del doctor Martínez Leyre cinco delegados por elección, resultando electos tendencia González Echeverría. Para el día 19 ha sido señalado nueva convocatoria de la Asamblea Municipal.—**Corresponsal.**

Regla.—Presidente, Luis Bosch y Martínez; Primer vicepresidente, Fernando Bosch y Martínez; 2o. Vicepresidente, Juan Valdés González; 3er. Vicepresidente, Elías Ventura Cabrera, cuarto Vicepresidente, Alejandro Pérez Pérez; quinto Vicepresidente, Ramón Pérez Oller; sexto Vicepresidente, Julián Grego y Manzano.

Para Secretario de Actas, Guillermo Ceballos Parejas. Vice-secretario de actas, Miguel Fernández Cao. Secretario de Correspondencia, Joaquín Pérez Avila.

Vice-Secretario de Correspondencia, Plácido Bosch Castell. Tesorero, Juan Grillo Calderón; Vice-Tesorero, Vicente Alonso Veliz; primer vocal, Agustín Valdés González; segundo vocal, Julio Quintero Martínez; tercer vocal, Félix Manuel Alvarez; cuarto vocal, Jacobo López Suárez; quinto vocal, José de Jesús Capaz y Capaz; sexto vocal, Manuel Gutiérrez Facciolo; séptimo vocal, Antonio Bosch y Martínez; octavo vocal, José Alemán y Dovo; noveno vocal, Enrique Baltá Suárez; décimo vocal, Segundo Ereña Catá; onceno vocal, Antonio Díaz Hernández; duodécimo vocal, Bernardo Fernández Ortiz.

Hecha la proclamación, la Mesa Provisional dió posesión de sus cargos inmediatamente a los miembros del Comité Ejecutivo que están presentes señores Luis Bosch y Martínez, Fernando Bosch y Martínez, Juan Valdés González, Elías Ventura Cabrera, Alejandro Pérez Pérez, Julián Crego Manzano, Miguel Fernández Cao, Joaquín Pérez Avila, Plácido Bosch Castell, Juan Grillo Calderón, Vicente Alonso Veliz, Agustín Valdés.

Sagua la Grande.— Delegados a la provincial Joaquín Pérez Roa, Luis Vega Pérez, Luis Beci y Gustavo Alvarez para Presidente del Partido Liberal, Joaquín Pérez Roa y para alcalde municipal Pérez Roa, resultando elegidos los siguientes concejales Francisco González Vega, Francisco Rodríguez Díaz, Juan Fernández, Carlos F. Iglesias, Manuel León Fontela, Fausto Gutiérrez, Ramón Fernández Pequeño, Luis Beci, Valdés Oscar Valdés, Erasmo Castañeda, Victoriano Morales, Manuel Estrada, A. López Molina, Juan A. Cobas, Pedro M. Ruiz, Guillermo Armenteros, Diego Llaguna, Julio Delgado, Mario Tomasino, Eustaquio García, Eustaquio Robau. La asamblea puesta de pie aclamó a Joaquín Pérez Roa, como su insustituible presidente y el pueblo en general que estaba en el círculo prorrumpió en aclamaciones.

Aguacate.—A la provincial el doctor Octavio Zubizarreta, Abelardo Jorge, Presidente del Partido Liberal y Rogelio Gutiérrez, candidato a la Alcaldía Municipal.

Santiago de Cuba — Presidente Gobernador Barceló, delegados a la Asamblea Provincial, José R. Barceló, Pedro Salas, Juan M. Portuondo Domenech, doctor Desiderio Arnaz, Fernando García Grave de Peralta, José M. Barceló, Bruno Carbonell, Rafael Carbonell Fernández, César Mazar Téllez, Enrique Silva.

Miembros políticos ante la Junta Municipal Electoral, doctor Germán Herrera Palacios propietario, doctor Alcibiades Poveda Sánchez, suplente, recomendaronse para representantes a la Asamblea Provincial doctor Desiderio Arnaz, Justo Salas, Juan Portuondo Domenech; para consejeros, Fernando Grave Peralta, Tomás Favier. Fué nominado para alcalde el doctor Enrique Silva.

Rodas — Presidente del Ejecutivo Reinero Alvarez Ramírez, Alcalde Municipal. Fueron proclamados Clemente Vázquez Bello, Presidente la República y Juan A. Vázquez Bello, Gobernador Provincial.

Consolación del Norte. — Alcalde, Lorenzo Corrales y Gobernador provincial Pablo Guerra; delegado a la provincial Lorenzo Corrales y Manuel Fernández.

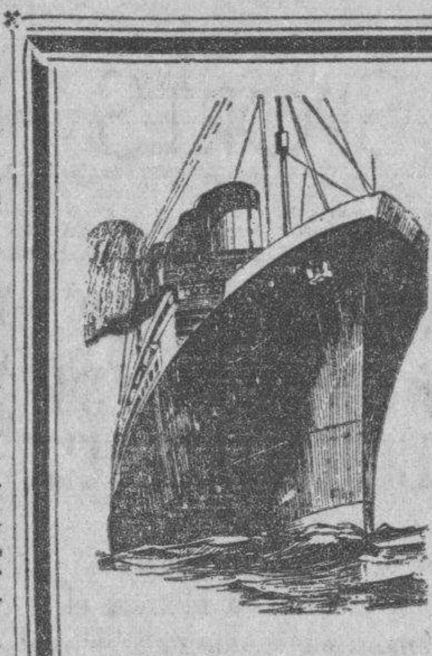
UNITED STATES LINES
WHITE STAR LINE
ATLANTIC TRANSPORT LINE
PANAMA PACIFIC LINE
AMERICAN MERCHANT LINES
ROOSEVELT S. S. Co. Inc.
BALTIMORE MAIL LINE
A los principales puertos de Europa
Flota: "MAJESTIC", "OLYMPIC", "HOMERIC", "BRITANNIC" "BELGENLAND", "LEVIATHAN" &
Son las líneas predilectas de la sociedad cubana
"VIRGINIA" 33.500 toneladas. "CALIFORNIA" 32.450 toneladas "PENNSYLVANIA" 33.500 toneladas
LUJO, CONFORT SEGURIDAD Y RAPIDEZ
SERVICIO FIJO QUINCENAL, ENTRE LA HABANA, NEW YORK Y HABANA Y CALIFORNIA, VIA CANAL DE PANAMA
Agentes Generales
THE WEST INDIES SHIPPING & TRADING Co.
Wm. S. Smith Presidente
OBISPO 75. HABANA. TELF. A-7322.

Compañía Trasatlántica Española
SERVICIOS DE PASAJE Y CARGA
LINEA NEW YORK, VIGO, CORUÑA, GIJON, SANTANDER Y BILBAO
Cristobal Colón . . . . 14 de Mayo
Habana . . . . 15 de Junio
LINEA NEW YORK, CADIZ Y BARCELONA
Manuel Arnús . . . . 6 de Mayo
Marqués Comillas . . . . . . 5 de Junio
LINEA A VERACRUZ (48 HORAS DE VIAJE)
Cristobal Colón . . . . 6 de Mayo
Habana . . . . 5 de Junio
AGENTES GENERALES:
GARCIA & DIAZ LTDA.
PALACIO DE LA LONJA. TELEFONOS M-6911 Y 6912.

PANAMA PACIFIC LINE
GRAN REBAJA DE PRECIOS
A
NEW YORK (ida y vuelta) $75.00
(Clase Turista)
Primera de lujo $120.00 ida y vuelta
Por los turbo-eléctricos de 33,500 tons.
CALIFORNIA -- VIRGINIA Y PENNSYLVANIA
Para informes y reservaciones sus Agentes:
WEST INDIES SHIPPING & T. Co.
W. Harry Smith.— Pte.
OBISPO NUM. 75. TELF. A-7322.

LLOYD NORTE ALEMAN
¿Desea usted participar en el CONGRESO EUCARISTICO?
El vapor «YORCK» que saldrá de la Habana en JUNIO 4 para Europa hace escala en Queenstow (Irlanda), llegando a dicho puerto el día 18 de Junio, o sea los días antes de comenzar el Congreso Eucarístico en Dublín (Junio 20 a Junio 26). Aproveche esta oportunidad de ir a Irlanda directamente desde la Habana sin tener que hacer trasbordo en ningún puerto
OTRAS SALIDAS PARA EUROPA:
Mayo 19.—«Río Bravo». Southampton, Boulogne, Bremen.
Junio 23.—«Sierra Ventana», Coruña, Gijón, Santander, Southampton, Boulogne. Bremen.
Julio 2.—Karlsruhe (excursión especial) Vigo, Coruña, Gijón, Boulogne, Bremen.
PIDA INFORMES A:
A.C. FABRICIUS & Co. S. en C
AGENTES GENERALES
Pasajes Cámara: OBISPO 28 A-3455
Fletes: OFICIOS 18 M-8082 - M-3951
Pasajes Tercera: ACOSTA 4 M-8066
NORTH GERMAN LLOYD

GRACE LINE INC.
Famosas naves "Santa"
El Turbo-eléctrico
"SANTA CLARA"
Saldrá para
NEW YORK
JUEVES - MAYO 12
Pasaje y Carga
Para Informes y Reservaciones
NITRATE AGENCIES
Prado 102 Esq. a Virtudes
Telfs. M-7900-7909. Habana

E. P. D.

LA SEÑORA

Carmen Peláez-Laredo Viuda de Elizaga

HA FALLECIDO

(DESPUES DE HABER RECIBIDO LOS SANTOS SACRAMENTOS Y LA BENDICION PAPAL)

Los que suscriben, hijos, hermanos y demás familiares y amigos suplican a las personas de su amistad eleven una oración por el eterno descanso de su alma y asistan al acto de acompañar su cadáver hasta la Necrópolis de Colón; debiendo partir el entierro desde la casa mortuoria, Santos Suárez 147, entre Gómez y Mendoza, hoy lunes 9 de mayo a las 4 p. m.

Habana, mayo 9 de 1932.

Enrique Elizaga Peláez; María Carrillo de Elizaga; Aurelio, Pelayo, Mariana y Teresa Peláez-Laredo; Antonio, Domitila, María Josefa Escobar y Laredo; Federico, Octavio y Lorenzo Laredo Brú; Ignacio, Enrique, Alberto, Luis y Alvaro de Almagro y Elizaga; Carmela Casals Viuda de Peláez; Concepción Boch de Peláez; Catalina Ojea de Peláez; José Laredo Lapeira; Domingo Madariaga Penelles; María Jolis Escobar; Antonio Rojas Oria; Dr. Germán Wolter del Río; Alfredo Ruiz Corrales; Dr. Humberto Mederos; Agustín Otero; Manuel, Justo, Tirso, Onofre, Sixto y Andrés Carrillo y Ruiz; Juan Clemente Zamora; Ramón Izoba; Dres. Othon y Héctor Madariaga y Escobar; Dr. Narciso Borrás; Dr. Armando Coro del Pozo; José A. Raggi; Enrique Conde; José Joaquín Sibón, y R. P. Aria, S. J.

Línea HOLANDESA Americana
Viaje Extraordinario a España del Vapor
"LEERDAM"
saldrá Para
VIGO - CORUÑA - GIJON
Santander y Rotterdam
MAYO 27
PRIMERA ESPECIAL
Y
TERCERA CLASE
Para informes dirigirse a:
R. Dussaq S. en C.
OFICIOS 24-26. — TELEFONO A-5639; M-6278
HABANA

M.E.C.D. 2016

ANUNCIOS CLASIFICADOS DE ULTIMA HORA

ALQUILERES

A-1 Habana

SAN LAZARO Nos. 154-156
Entre Aguila y Blanco, se alquila el segundo piso de esta moderna casa, dotado de comodidades para familia de gusto. Cuenta con sala, comedor al fondo, cuatro dormitorios, baño intercalado y cuarto y servicios para la servidumbre. Las llaves al fondo, por Malecón. Informan, San Pedro número 6. A-9619.
A1 16802 8 my 14

CASA SOL No. 2
Acabado de reparar y pintar se alquila el piso bajo de esta hermosa y fresca casa, dotado de sala, saleta, 2 dormitorios, gran patio y servicios. Las llaves e informes en San Pedro número 6 esquina a Sol. Con buena garantía se haría precio conveniente.
A1 16803 8 my 14

OBRAPIA NUMERO 51
Entre Habana y Compostela, se alquilan los bajos de esta hermosa casa dividida en dos locales para almacén, uno grande y otro pequeño, ambos con servicio completamente independiente, pudiendo comunicarse si así interesase. Las llaves, Obrapía 42 e informes, San Pedro número 6. Telf. A-9619.
A1 16804 8 my 14

O-REILLY 22
Se alquila la planta baja de esta hermosa casa, propia para establecimientos. Las llaves en el piso alto. Informes, San Pedro 6. Telf. A-9619.
A1 16795 8 my 14

ANGELES No. 50
Próximas a terminarse las reparaciones generales, lechadas y pinturas se alquila esta hermosa casa de una sola planta, compuesta de gran sala, saleta, comedor al fondo y cuatro amplios dormitorios, baño completo y servicio de criado. Se puede ver a todas horas. Informes, doctor Arturo A. Vázquez. San Pedro número 6, teléfono A-9619.
A1 16801 8 my 14

ALQUILO: CASITA independiente, Franco B., sala, cuarto, baño, patio, cocina. Alquiler: $15.00. Dos fondo. Llaves: Franco A., casi esquina a Desagüe.
A1 16756 8-11 May.

MONTE No. 399
Se alquila el alto izquierda de esta casa, dotado de cuatro habitaciones, sala, comedor y servicio completo. Está situado a cuadra y media del Mercado Unico. Las llaves en el almacén del bajo. Informes, San Pedro número 6. A-9919.
A1 16798 8 my 14

INDUSTRIA No. 27
Entre Refugios y Genios, se alquila el piso alto de esta casa con comodidad para regular familia, tres habitaciones, sala y saleta en el alto y dos en la azotea. Llaves e informes, San Pedro número 6. Telf. A-9619, Dr. Arturo A. Vázquez.
A1 16800 8 m y14

AVE. REPUBLICA 271
Sala, cuatro habitaciones, baño intercalado, comedor al fondo, cuarto y servicio de criados, cocina de gas y carbón. Informes: F-2134. Precio: $40.00.
A1 16772 8-14 May.

CARLOS III 16-C.
Altos y bajos, sala, saleta, cuatro habitaciones, baño intercalado, cocina de gas. Ultimo precio: $34.00. Informes: F-2134.
A1 16770 8-14 May.

ALTOS: ESPADA 67, casi esquina San José, sala, comedor, tres hermosas habitaciones, todo amplio, ventilado, $25.00. Llaves, en el número 65. Informes: Ayuntamiento 4, esquina Manila, Cerro.
A1 16697 8-13 May.

BAJOS MODERNOS, amplios, ventilados, todo confort, baratos. Espada 34, entre San Rafael y San Miguel. Informes, encargada, al lado, altos, al fondo.
A1 16696 8-13 May.

TRASPASO UN PISO céntrico. Todo alquilado, 7 habitaciones, un departamento, azotea. Alquiler: $40.00. Utilidad: $20.00. Fiador. Informes: Concordia 104 altos. Sin regalía. Devuelvo dinero.
A1 16748 8-13 May.

ALQUILERES

SAN RAFAEL No. 238
Entre Infanta y Basarrate, alquilo esta casa compuesta de cinco dormitorios y una nave para garage de varias máquinas. La llave al lado, imprenta. Informes, San Pedro No. 6. A-9619.
A1 16797 8 my 14

SOMERUELOS No. 23
Acabada de pintar y dar lechada, se alquila esta cómoda casa para regular familia, a precio en consonancia con la situación. Las llaves en la bodega de esquina. A. Vázquez, San Pedro número 6. A-9619.
A1 16799 8 my 14

A-2 Vedado y Príncipe

EN EL VEDADO, 12 y 21, (Edificio Munguía), se alquilan amplios altos con terraza, sala, recibidor, hall, comedor, 4 cuartos, lujoso baño, cocina, pantry y garage, cuarto y baño de criados, en el mismo se alquila un apartamento interior. Informan en el mismo. Telf. F-1014.
A2 16832 8 my 11

CALLE 27
Número 374, entre 2 y 4, sala, saleta, cuatro habitaciones, baño, cocina de gas. Precio: $34.00. Puede verse de 4 a 6 de la tarde. Informes: F-2134.
A2 16769 8-14 May.

VEDADO: QUINTA NUMERO 32, esquina F. Alquilo primer piso, 5 cuartos, sala, saleta, gabinete, comedor, baño completo, servicio y cuarto criados, cocina, agua caliente; bajos, 4 cuartos, sala, comedor, baño completo, jardín, portal, cocina gas, agua caliente. U-6738. Llave bodega.
A2 16672 7-12 May.

VEDADO: C. NUMERO 266, entre 27 y 29, acera sombra, jardín, portal, tres habitaciones, comedor al fondo, patio, traspatio, cuarto y servicio criados, con entrada independiente. $30.00. Informes: A-9665.
A2 16608 7-14 May.

VEDADO. F esquina a 25. Se alquila moderno chalet de dos plantas, vestíbulo, antesala, comedor, pantry, cocina, dos cuartos y servicios de criados, dos garages; altos, saleta, 5 habitaciones, dos baños. Informes, teléfono F-4963.
A2 16725 7 my 13

23 número 271, casi esquina a Baños, 4 cuartos, sala, portal, jardín, comedor al fondo, dos patios. Informes, M-1174.
A2 16708 7 my 9

A-4 Marianao y sus Repartos

PEQUEÑA residencia, en Miramar, 9 Avenida y 22, próxima a las Ursulinas, tres habitaciones, baño de lujo, sala y comedor, 2 cuartos criados, garage, otra en La Sierra, 6 entre 5 y 7, 4 habitaciones, sala, comedor, cuarto criados, garage. Lujo y confort. Informes, teléfono FO-1423.
A4 16624 7 my 10

A-7 Sto. Suárez y Mendoza

SE ALQUILA: CARMEN y Juan Delgado, sala, saleta, dos cuartos, servicio completo, $15.00. La llave, bodega. Telf. M-9122. Su dueño: Habana 201, bodega.
A7 16751 8-11 May.

ALQUILERES VARIOS

COCINEROS: ¡ALERTA! Alquilo comedor, cocina, despensa y cuarto para familia, para tren de cantina y comida a familia. Campanario 121, entre Reina y Salud.
A-V. 16765 8-13 May.

B-1 Casas-Apartamentos

REINA Y GALIANO
Se alquilan apartamentos acabados de fabricar, en la Plaza del Vapor, entrada por Galiano. Pueden verse a todas horas. Informes: F-2134.
B1 16767 8-14 May.

Los Económicos del DIARIO
Los LEE quien puede pagar
Departamento de Clasificados entrada principal del EDIFICIO
PRADO 103 TELEFONO A-3333

ALQUILERES

B-2 Naves y Locales

SAN PEDRO No. 6
Alquilo local bajo muy propio para café, lechería, agencia de aduana, etc. Las llaves en los altos. Informan en la misma. Oficina, Hermanos Blanco Herrera. A-9619.
B2 16796 8 my 14

PADRE VARELA 17
Local para bodega o bar. Puede verse, a todas horas. Informes: F-2134.
B2 16771 8-14 May.

ALQUILO: ESQUINA MODERNA, preparada para bodega. Se da barata, con garantías, Desagüe y Franco. En la misma, dueño, de 3 a 4 p. m.
B2 16755 8-11 May.

PADRE VARELA 66
Local propio para zapatería, sastrería o tienda, con tres habitaciones, cocina y servicios. Informes: F-2134. Precio: $55.00.
B2 16768 8-14 May.

SE ALQUILAN los bajos de Estrella 23, entre Angeles y Aguila, para almacén de tabacos, a precio de situación. Informan en los altos.
B2 16810 8 my 11

ALQUILO: NAVE MODERNA, acabada de arreglar. Superficie 556 metros. Cielos rasos, azotea. Cementada, Desagüe 77, casi esquina Franco. Baratísima. Llaves: Franco A., casi esquina a Desag*e.
B2 16754 8-11 May.

CARLOS III Esq. a ESPADA
Se alquila hermosa y sólida nave donde estuvo instalada la Casa Hadonde estuvo instalada la Casa Ballesteros, dotada de todos los adelantos y facilidades para industria de importancia. Se escuchan proposiciones para todo el local altos y bajos, o parte de unos y otros. Las llaves e informes en San Pedro número 6, teléfono A-9619.
B2 16805 8 my 14

PARA PROFESIONALES o industriales: Alquilo una hermosa sala con zaguán, o saleta, si se quiere, a precio convencional. Campanario 121, entre Reina y Salud.
B3 16766 8-13 May.

B-4 Habitaciones

O'Reilly No. 51
CASA NUEVA
Se alquilan magníficas habitaciones, frescas, claras y ventiladas, agua caliente a todas horas, abundancia de baños modernos, teléfono, buen servicio, moralidad.
B4 16319 4-19 May.

CASA PARTICULAR: Alquila habitación moderna, agua corriente, luz, teléfono, comodidades, con o sin asistencia. Animas 136, entre Lealtad y Escobar, (altos).
B-4 16702 7-11 May.

ALQUILO HABITACIONES muy frescas, altas y bajas, con vista a la calle, con entrada independiente; locales para establecimientos. Precio, lo que ofrezcan. Zulueta y Misión.
B4 16763 8-17 May.

BERNAZA 62, ALTOS, habitaciones a $5.00 con luz, toda la noche, con preferencia hombres solos. Casa de moralidad.
B4 16451 5-12 May.

SE SOLICITAN

S-1 Criadas y Criados

SE SOLICITA buena criada fina, de cuartos, que sepa lavar y coser y tenga recomendaciones de casas conocidas. Calzada 120 esquina a 6. Vedado.
S1 16833 8 my 10

DOS MUCHACHAS: UNA PARA todo trabajo; y otra, para cuidar una niña de 6 años, se necesitan en San Mariano número 20, esquina Felipe Poey, Víbora.
S1 16747 8-11 May.

S-11 Agentes y Socios

SOLICITAMOS agentes a sueldo y comisión, asunto no explotado en Cuba. Infórmese, Manzana de Gómez número 352. De 8 a 12 a. m.
S11 16794 8 my 11

SE OFRECEN

O-1 Criadas y Criados

DESEA colocarse joven española para criada de mano, cuartos o comedor, lava y plancha ropa fina, sabe cumplir con su obligación, tiene referencias. Telf. M-5290.
O1 16825 8 my 10

JOVEN española desea colocarse para criada de mano, sabe servir a la rusa, tiene referencias de buenas familias donde ha trabajado, teléfono A-9774.
O1 16826 8 my 10

SE OFRECE muchacha española para criada de mano, sabe de cocina, es seria y formal. Informan en Maloja 87. Telf. M-8174.
O1 16824 8 my 10

UNA JOVEN española se ofrece de criada de mano, es trabajadora y dispuesta, tiene muy buenas referencias, teléfono A-3565. Acosta 41, altos.
O1 16819 8 my 10

El "Diario Hablado"
SE TRASMITE TODOS LOS DIAS

SE OFRECEN

SE DESEA colocar una muchacha española de criada de mano o manejadora con buenas referencias, entiende de cocina. Llame al teléfono A-9336.
O1 16822 8 my 10

JOVEN española desea colocarse de criada de mano, de cuartos o comedor, es práctica y tiene buenas referencias, teléfono I-2845.
O1 16820 8 my 10

SE OFRECEN dos españolas, una para criada de mano o cuartos y coser y otra para cocinar y limpiar o cualquier clase trabajo, tienen referencias. Informes, M-2464. Julia.
O1 16829 8 my 10

DESEA colocarse joven española para criada de mano, entiende un poco de cocina, tiene referencias, María, teléfono U-8239.
O1 16828 8 my 10

DESEA COLOCARSE criado de mano, peninsular, experimentado en todo servicio fino, sin pretensiones, y con esmeradas referencias de buenas casas; va a cualquier punto. Telf. A-4792
O1 16781 8-10 May.

SE DESEAN colocar dos jóvenes españolas para criadas de cuarto o matrimonio solo, tienen referencias, teléfono A-7114.
O1 16817 8 my 10

CRIADA joven, blanca, del país, desea colocarse, con buenas referencias. Telf. F-1244.
O1 16816 8 my 10

JOVEN ESPAÑOLA, se coloca para cuartos o para todo el servicio fino de corta familia; no le importa ayudar con los niños; tiene referencias. Informes: A-7945.
O1 16785 8-11 May.

DESEA colocarse una muchacha española para criada de mano, de cuartos o manejadora, sabe coser y bordar a máquina, tiene referencias. Informan al teléfono F-1300.
O1 16809 8 my 10

SE DESEA colocar una joven española para criada de mano o para todo servicio, lava y plancha ropa fina, tiene referencias. Telf. A-7987. No duerme en la colocación.
O1 16814 8 my 10

UNA ESPAÑOLA DE MEDIANA edad, desea colocarse para los quehaceres de casa chica, o repasar ropa. Telf. U-3279.
O1 16749 8-11 May.

DOS JOVENES ESPAÑOLAS, desean colocarse, una para criada de mano o de comedor; la otra, para cuartos y para coser; es profesora de corte y costura, y tiene referencias de donde trabajaron. Telf. U-5930.
O1 16750 8-10 May.

UNA MUCHACHA ESPAÑOLA, desea colocarse para criada de mano, manejadora; sabe cumplir con su deber, es fina y formal. Informes, en la misma casa donde trabaja. M-4530.
O1 16777 8-10 May.

SE OFRECE JOVEN española, para cuartos y coser, acostumbrada al servicio fino de familias conocidas, y con buenas referencias; sabe planchar yatender perfectamente, ropa de señoras. A-6719.
O1 16778 8-11 May.

BUEN CRIADO DE MANO español, con poco sueldo, desea colocarse; es muy trabajador y acostumbrado a todo servicio fino de mesa; ha estado con muy buenas familias, y tiene muy buenas recomendaciones de las mismas. Informes: M-4509.
O1 16764 8-10 May.

DESEA COLOCARSE una joven española, para criada de mano, manejadora o cuartos, sabe trabajar bien, y tiene esmeradas referencias de buenas casas. Telf. A-4792. Tintorería.
O1 16753 8-10 May.

SE DESEA COLOCAR una joven española, para criada de mano o de comedor; tiene buenas referencias. Informes: Maloja 105. Telf. M-6272.
O1 167161 8-10 May.

JOVEN ESPAÑOL, desea colocarse de criado de mano, sabe su obligación; plancha ropa de caballeros, y referencias de cuatro años, misma familia. A-1803.
O1 16757 8-10 May.

SEÑORA de mediana edad, española, desea colocarse para criada, es práctica y cumplidora, tiene quien la recomiende, pues ha trabajado en buenas casas. Avisen, Telf. A-3090.
O1 16790 8 my 10

DESEA colocarse joven española para criada de mano o manejadora, entiende de cocina, buenas referencias. Para informes, teléfono A-7691.
O1 16791 8 my 10

DESEA colocarse española, mediana edad, sabe trabajar de todo, con una hija de 15 años, para ayudar a la limpieza, o manejadora, tienen referencias. Sueldo situación. I-6988.
O1 16792 8 my 10

SE OFRECE UNA JOVEN española, para criada de cuartos, sabe coser, otra, para cocinar y limpiar, siendo corta familia; sabe hacer dulces. Telf. M-1497. Merced 46.
O1 16762 8-10 May.

SE OFRECE CRIADA española, para todo el trabajo, menos cocinar; sabe servir muy bien la mesa; también sabe lavar y planchar y tiene buenas referencias. Telf. A-3343.
O1 16722 8-10 May.

SE OFRECE SIRVIENTA española, sabe coser y cortar, lavar ropa fina; otra, sirve muy bien comedor; ambas de buena presencia y con inmejorables referencias. Telf. M-7122.
O1 16758 8-10 May.

SE OFRECE ESPAÑOLA joven, para cocinar y limpiar; sabe hacer algunos dulces, y tiene muy buenas referencias. Telf. A-3343.
O1 16723 8-10 May.

O-2 Cocineras y Cocineros

SE DESEA colocar una joven española para cocinar y limpiar a corta familia. Informan, M-4736.
O2 16827 8 my 10

SE OFRECEN

DESEA colocarse una joven española para cocinar y limpiar o criada de mano, tiene referencias, teléfono F-5834.
O2 16830 8 my 10

SE DESEA colocar un cocinero repostero, joven, español, con 14 años de práctica, casa particular o comercio, tiene referencias de casas donde trabajó 4 años. Telf. FO-1927.
O2 16818 8 my 11

SE DESEA colocar una joven española para cocinar y limpiar, tiene referencias. Informan, teléfono U-7458.
O2 16821 8 my 10

SE OFRECE una buena cocinera, hace plaza, no importa ir al campo, entiende de dulces, otra para cocinar y limpiar, tiene práctica en todo servicio, tienen referencias. Informan, M-2183.
O2 16823 8 my 10

DESEA COLOCARSE una buena cocinera española, o para cocinar y limpiar, siendo corta familia; tiene referencias de buenas casas. Telf. A-4792
O2 16782 8-10 May.

SE DESEA COLOCAR una joven española, para cocinar y limpiar, a corta familia. Informes: A-1641.
O2 16787 8-11 May.

BUEN COCINERO-REPOSTERO, asiático, desea colocarse en casa particular; cocina bien a la criolla, española, francesa y americana; tiene buenas recomendaciones. Informes: Telf. M-4751. Pregunten, por José Wong.
O2 16776 8-12 May.

DESEA colocarse una muchacha española de cocinera, es repostera, en la misma una criada de mano, saben cumplir con su obligación. Informan, F-3208 y F-6169.
O2 16811 8 my 10

COCINERA española que sabe su obligación, desea colocarse, puede ayudar en la limpieza de casa, desea familia de moralidad. Teléfono X-3075.
O2 16812 8 my 10

SE OFRECE una española, para cocinar, sabe su obligación y tiene referencias de las casas donde ha trabajado. Informan, Telf. F-6169.
O2 16813 8 my 10

SE OFRECE una joven española para cocinar y limpiar, sabe cocinar bien y tiene buenas referencias, es trabajadora y formal. Informan, teléfono A-6719.
O2 16815 8 my 10

ESPAÑOLA desea colocarse para cocinar, cocina bien y sale después cinar, cocina bien y sabe disponer la comida o para criada comedor y sabe servir la mesa de todas formas, es fina, tiene referencias. F-6272. 4 y 25, bodega.
O2 16807 8 my 10

SE DESEA colocar una joven española para cocinar y limpiar para corta familia o para criada de mano, tiene buenas referencias de la buena casa donde ha trabajado. Telf. F-6288
O2 16808 8 my 10

SE OFRECE una buena cocinera para cocina sencilla, en casa de moralidad, hace plaza y es repostera, en la misma una para cuartos y sabe coser. No sale para el campo. Infor-
O2 16793 8 my 10

SE DESEA colocar una cocinera repostera, una criada y una para maman en 23 número 36. Telf. F-4334. trimonio, todas de color. F-5739.
O2 16806 8 my 11

JOVEN española desea colocarse para cocinar, cocina a la criolla y española, es limpia y trabajadora, tiene referencias y sabe cumplir con su obligación, sale al campo. Teléfono M-1917.
O2 16788 8 my 10

SE OFRECE señora española para cocinar, y siendo corta familia, cocina y limpia, cocina a la criolla y a la española, duerme en la colocación y tiene buenas referencias, teléfono A-6313.
O2 16789 8 my 10

COCINERO-REPOSTERO, joven, español, se ofrece para casa particular, es fino, trabaja bien en todo lo que peretenece a la cocine o repostería; con muy buenas referencias. Telf. FO-1887.
O2 16581 6-9 May.

SE OFRECE COCINERA de color, repostera, lo mismo trabaja en repartos; otra, cocina bien, ayuda a limpiar o lavar a corta familia; ambas con referencias muy buenas. Telf. M-7122.
O2 16759 8-10 May.

DESEA COLOCARSE española, para cocinar, no le importa ayudar a los demás quehaceres; tiene buenas referencias. Informes: F-2331.
O2 16752 8-11 May.

SE OFRECE UN COCINERO asiático, desea colocarse en casa particular; cocina a la criolla y española; repostería fina, con experiencia. Informes: Telf. F-6134. U-7902, José Lam.
O2 16775 8-15 May.

COCINERA-REPOSTERA, alemana, desea colocarse, para cocinar y limpiar; en la misma, cocinera, repostera española; si es corta familia, cocina y limpia; tiene referencias. Teléfono: M-5395.
O2 16780 8-10 May.

SE OFRECE UNA JOVEN de color, para cocinar y ayudar a limpiar; duerme en la colocación; no le importa salir de La Habana. Telf. U-6702.
O2 16779 8-11 May.

O-3 Manejadoras

DESEA COLOCARSE muchacha española, para manejadora o criada de mano; tiene referencias. Llame: Telf. F-6207.
O3 16786 8-11 May.

SE OFRECEN dos muchachas españolas, una para manejar un niño y limpiar y la otra cocinar, sabe de reportería, tienen referencias, teléfono M-6347.
O3 16831 8 my 10

JOVEN ESPAÑOLA, fina, desea colocarse de manejadora, es formal y le gustan los niños. Telf. U-6922.
O3 16760 8-10 May.

O-5 Jardineros

EXPERTO JARDINERO, japonés, desea colocarse en casa particular o finca; sabe cumplir su obligación, y tiene buenas recomendaciones. Telf. U-7027.
O5 16774 8-11 May.

SE OFRECEN

O-6 Choferes

DESEA COLOCARSE chofer español, experto en toda clase de máquinas y mecánica, sin pretensiones, y con esmeradas referencias de buenas casas. Telf. A-4792.
O6 16783 8-10 May.

PARA LAS DAMAS

PD-6 Interés para las Damas

BLUSAS CALADAS muy bonitas; juegos de sweaters, con bufanda y sombrero, elegantísimos; turbante y sombreros de paja extra-fina. Fabricación exclusiva nuestra. Todo a precios económicos. Casa «Venamí», San Rafael 1 y medio, entre Industria y Amistad.
PD-6 16784 8-14 May.

PROFESIONALES
Dres. en Medicina

DR. A. VENERO
Vías Urinarias, Impotencia, Sífilis. Curación rápida. Cuota semanal. Diatermia, Oznoterapia, etc. Consultas, de 10 a 12 m., y de 4 a 7 p. m., San Miguel 55, esquina a San Nicolás. Telf. A-9380.
Prof. 16685 7-7 Jun.

DR. FRANCISCO J. DE VELASCO
Corazón, Pulmones, Estómago, Intestinos.
Dr. RUBEN DE VELASCO
Corazón, Pulmones, Enfermedades de los niños. Consultas de 12 a 2 y de la 3, días laborables. Horas especiales, previo aviso. Salud 34. Telf. A-5418.
Profs. 13097 14-24 May.

DR. MANUEL LOPEZ PRADES
Graduado Madrid y Habana. 42 años ejerciendo. Enfermedades de la sangre, pecho, señoras y niños. Partos, tratamiento especial curativo de las afecciones genitales de la mujer. Consultas diarias, 9 a 11 y 1 a 5. Gratis, martes y viernes. Amistad 95, altos.
Prof. 16452 4 In.

DR. A. G. CASARIEGO
Catedrático de la Facultad de Medicina. Especialista en enfermedades de los Aparatos Urinarios y Genital. (Hombres y mujeres). Consultas, de 3 a 6. Neptuno 125.
Profs. 12979 8-8 May.

P-3 Dentistas

DR. VALDES Molina, Dentista, Galiano 9. Dentadura a $10. Empaste, $2. Corona, $4. Puentes a $4 pieza. Extracciones, $1.50. Consultas de 8 a 7 p. m.
Dent. 14439 19 may 19

P-2 Comadronas

ESTRELLA VIÑALS, comadrona de La Asociación Cubana y particular. Ultimos procedimientos modernos. Precios módicos. Consultas diarias. Telf. U-2826, San Rafael número 152, entre M. González y Oquendo.
Prof. 16438 5-20 May.

DR. ABELARDO LABRADOR
Consultas gratis, 8 a 12 a. m. Pagas 3 a 5 p. m. Enfermedades señoras, flujos crónicos, metritis, bronquitis, corazón, riñones, diabetes, reumatismo crónico, enflaquecimiento. Inyecciones Neo-Salvasán. Angeles 3 entre Reina y Estrella. Telf. A-0801.
Profs. 14469 20-20 May.

DR. JOSE MANUEL BUSTO
De los Hospitales de New York. Enfermedades de la piel, sangre y secretas. Extirpación de los vellos de la cara, por electrolisis. Tratamiento de la caída del pelo. Consultas, 10 a 12 y 5 a 6 p. m. Empedrado 35. Telfs. A-0280 M-9034.
Profs. 15088 25-25 May.

PROFESIONALES

ENRIQUE PERTIERRA MORALES
NOTARIO COMERCIAL
Procurador de la Asociación de la Prensa de Cuba y de la Asociación de Repórters de la Habana. Asuntos mercantiles y criminales. Preferente atención a los de tramitación ante el Tribunal Supremo. Cuba No. 76. Teléfono A-4339.

ALQUILERES

A-1 Habana

SE ALQUILAN los altos de Concordia 91, con cinco cuartos y dos en la azotea, sala, comedor, cocina y demás comodidades.
A1 16738 7 my 10

SE ALQUILA EN LA CALLE Cárdenas número 32, una casa compuesta de sala, comedor, dos cuartos, cocina, patio y azotea. Precio: $20.00. Telf. A-4203.
A1 16633 7-12 May.

ALQUILO: HORNOS y Vapor, cerca Parque Maceo, el mejor lugar de La Habana, bonitos pisos modernos, acabados de decorar, sala, comedor, dos habitaciones, cuarto baño intercalado completo, servicios agua caliente, cocina. Desde $20.00. Informes: M-2837. Llaves: Carnicería.
A1 16620 7-10 May.

SE ALQUILA EL PRIMER PISO de Finlay número 74, con 6 habitaciones, baño intercalado y demás comodidades. Se alquila barata. Informes, en la misma. Telf. U-7675.
A1 16667 7-13 May.

SE ALQUILA una bonita casita, planta baja, sala, cuarto, Antón Recio 38 entre Corrales y Gloria.
A1 16474 5 my 9

ALQUILERES

SE ALQUILAN

AVENIDA DE LA REPUBLICA número 318, entre Gervasio y Escobar, modernos pisos altos y bajos, con todas comodidades, baño intercalado, comedor al fondo y servicio de criados. Apartamento en la azotea con dos habitaciones, baño intercalado. Alquiler: $17.00. Verlos, de 2 a 6 p. m.

SUAREZ 137, PISOS BAJOS y altos, con dos habitaciones, baño completo, comedor, cocina. Alquiler, desde $22.00 Verlos, de 8 a 12 a. m.

SAN MIGUEL 118, ENTRE Campanario y Lealtad, modernos bajos, sala, recibidor, tres habitaciones, baño intercalado, comedor, cocina y servicio de criados. Alquiler reducido. Llave: A-1294.

ESCOBAR 113, ENTRE Salud y Reina, modernos bajos, sala, recibidor, cinco cuartos, baño completo, comedor, cocina y servicio de criados. Alquiler reducido. Llave, en los altos.

Informes:
COMPAÑIA DE SEGUROS "EL IRIS"
Empedrado No. 34 Telf. A-1294.
A1 16681 7-11 May.

SE ALQUILAN CASAS baratas, en Arbol Seco número 67, altos y bajos, entre Santo Tomás y Benjumeda, con cuatro habitaciones, sala y recibidor. Informes: Telf. U-1478. U-6667.
A1 16684 7-1 Jun.

LUGAREÑO esquina a Pozos Dulces y entre Luaces y Montoro, modernos altos y bajos, frescos, abundante agua, baño intercalado, terrazas, a $25 y $30. Llaves en las mismas. Informes, Telf. FO-2904.
A1 16727 7 my 12

HABANA 98, ENTRE OBISPO y Obrapía. Se alquilan los bajos y habitaciones, en Bernaza 20. F. 1617.
A1 16625 7-10 May.

SE ALQUILA: PROXIMA desocuparse, los bajos de Gervasio 174. Puede verse, de 2 a 6. Se da barata.
A1 16639 7-12 May.

SE ALQUILAN los altos de Concordia 65, casi esquina a Perseverancia. Informan en Aguila 145. Telf. A-7558.
A1 16726 7 my 10

PRINCIPE 14, esquina Espada, piso alto, moderno sala, comedor, dos habitaciones, baño completo, $25. Apartamento independiente. Sala, recibidor y cuarto, $16. Llave, bodega. Teléfono A-2636.
A1 16712 7 my 14

MONTE 133: SE ALQUILA piso moderno, compuesto de sala, comedor, 2 cuartos con baño completo intercalado, cocina, cuarto de criados y servicios. Informes, en la misma, la encargada.
A1 16679 7-17 May.

ENSANCHE DE LA HABANA
Se alquilan los altos de Lugareño 19 entre Montoro y Pozos Dulces, con terraza, sala, tres cuartos, lujoso baño, comedor, cocina de gas y carbón, servicio de criada. Informan en los bajos. Dr. Labrador. Telf. U-2256, se dan baratísimos.
A1 16734 7 my 13

ALQUILO
Primer piso, Hospital 24, esquina Jovellar, sala, comedor, tres cuartos, baño intercalado, servicio criados, cocina gas. Llaves, bajos, bodega. Informes: Luz 1-A., Víbora. Telf. I-3861
A1 16641 7-17 May.

CONCORDIA 154, ALTOS y bajos, sala, comedor, seis y cuatro cuartos, baño, cocina, independientes, claros. Agua siempre. Llaves, bodega Oquendo. Informes: A-5650.
A1 16674 7-10 May.

MODERNOS ALTOS Y BAJOS, Santiago 36, media cuadra Carlos III, media Belascoaín, sala, comedor, cuatro cuartos; intercalado, otro más. Llaves, bodega Pocito. Informes: A-5650.
A1 16675 7-10 May.

FRESCO Y CLARO PISO, Mercaderes 16, entre Obrapía y Obispo, independiente, sala, comedor, cinco cuartos, baño, etc. Llaves, ferretería enfrente. Informes: A-5650.
A1 16676 7-10 May.

ALQUILO: CALLE Desagüe 14, una cuadra de Belascoaín, primer piso, portal, sala, recibidor, tres cuartos, baño, comedor, cuarto criados y servicios. Informes, el mismo. I-4990.
A1 16623 7-11 May.

SAN MIGUEL 308: ALQUILO altos, esquina, nuevos, todos los adelantos, cerca Universidad, tranvías y parque Aguirre, sala, comedor, 4 cuartos, baño intercalado, servicio criados. Informes: M-4260.
A1 16645 7-12 May.

ALQUILO: MONSERRATE 3, frente Avenida de las Misiones, sala, recibidor, comedor, tres habitaciones, baño completo. Informes, en la misma, de 9 a 11 a. m. y O-Reilly 36.
A1 16655 7-12 May.

GANGA: CASAS DE TRES habitaciones grandes, sala, saleta, comedor de lujo, habitación, baño criados. Todas comodidades. Mucha agua, $34.00 Jovellar 8, entre Aramburu y Hospital.
A1 16598 7-17 May.

LEALTAD 122, altos, entre Reina y Salud. Se alquila esta moderna y amplia casa, con recibidor, sala, seis habitaciones, con dos baños intercalados, comedor, cocina, cuarto de criados, con servicios y dos habitaciones en la azotea, con servicios y una caseta sevillana. Informes, en los bajos. Telf. F-1706.
A1 16184 8 my 10

LOS BAJOS MAS MODERNOS DE LA HABANA, SALA Y 4 CUARTOS
En $18 se alquilan a 10 minutos del parque Central, calle Justicia esquina a Arango, una cuadra tranvías, Calzada Concha. Llaves esquina.
A1 16 6 my 13

ALQUILERES

Casas de Balcells

ARAMBURO 23-F. Bonito piso alto con sala, comedor, tres cuartos y baño intercalado. Se alquila en $30.00.

AMISTAD NUMERO 6. Se alquilan ambas plantas, con sala, saleta, comedor al fondo y baño intercalado, en $45.00 y $50.00, respectivamente.
CORRALES 11. Se alquila la planta alta de esta casa en $23.00.

CRISTINA 28. Inmediataa a Castillo. Se alquila esta casa, con comedor, tres cuartos y servicios sanitarios, en $32.00.

DIEZ 55 Y 57. Entre Avenida de Acosta y Lagueruela, Lawton. Se alquilan con sala, comedor, tres cuartos y servicios sanitarios, en $20.00.

ESTRELLA 204. Se alquila en $22.00, esta casa inmediata a Subirana, con sala, comedor, dos cuartos y servicios.

GERVASIO 8-F. Propia para tren de lavado. Se alquila esta casa en $30.00.

LAGUNAS 98. Propia para pequeño establecimiento. Se alquila en $30.00 esta casa, inmediata a Belascoaín.

LAWTON 80. Entre San Mariano y Vista Alegre, casa con sala, recibidor, comedor, hall, baño intercalado, tres cuartos y uno en la azotea.

INFANTA 26-B. Se alquila esta casa, situada entre Santa Rosa y Cádiz, sala, comedor y tres cuartos, en $25.00.

NUEVA DEL PILAR 29. Casa con sala, comedor y tres cuartos, en $30.00.

OBRAPIA 93. Amplio local, propio para garage, almacén o industria, en $85.00.

OBRAPIA 95. Se alquila la planta alta, con sala, comedor, seis cuartos y uno en la azotea, en $55.00.

PAULA 33. Moderna y amplia casa, con cinco cuartos, sala, comedor y cuarto de baño. Se alquila, en $38.00.

PEÑALVER 1. Se alquila esta casa que hace esquina a Antón Recio, propia para establecimiento.

PUERTA CERRADA 7. Planta baja, con sala, comedor, amplia cocina y cuatro cuartos. Se alquila, en $34.00.

PRADO 96. En la acera de la sombra. Se alquila el primer piso alto, con tres cuartos dormitorios, sala, saleta, recibidor, despacho, comedor, baño intercalado, cocina de gas, despensa, cuarto y servicio para criados.

SAN JOAQUIN 6-E. Se alquila esta casa, con sala, saleta, comedor, dos cuartos y servicios, en $20.00.

SITIOS 69. Propio para pequeño comercio. Se alquila esta casa que hace esquina a Manrique, en $35.00.

SITIOS 161. Propio para matrimonio de buen gusto. Se alquila el segundo piso, que tiene sala, recibidor, comedor, dos habitaciones y baño intercalado, en $34.00.

SOLEDAD 36. Entre Salud y Jesús Peregrino. Se alquilan varias casitas, con sala, comedor, tres cuartos, en $28.00; y en la propia manzana, otras, de más bajo alquiler. En el Pasaje de Jesús Peregrino, viviendas, a $16.00.

TROCADERO 67. Se alquilan los altos, compuestos de comedor, sala, tres cuartos, cuarto de baño, servicio y bomba para elevar el agua, en $35.00.

VIVES 80. Planta baja, con sala, comedor, cinco cuartos y servicios, en $30.00.

Para más informes sobre las anteriores casas, dirigirse a "J. BALCELLS y COMPAÑIA, S. EN C.", San Ignacio número 33. Telf. A-2766.

Edificio PROVIDENCIA
Carlos III 2, pisos altos. Cómodos, frescos, confortables, sala, comedor, 2 y 3 cuartos dormitorios, baños intercalados, cuarto y servicio criados, con entrada independiente. Elevador con su empleado, día y noche. Desde $30.00. No se mude sin ver antes estos pisos.
A1 16551 6-9 May.

SE ALQUILA EL PRIMER piso de la casa Lealtad número 99, esquina a Neptuno compuesto de sala, saleta, tres habitaciones con baño intercalado y demás servicios. La llave, en la bodega de los bajos. Informes: Telf. A-0317.
A1 16556 6-13 May.

SE ALQUILAN LOS ESPLENDIDOS bajos de Malecón 39, con sala, saleta, comedor y cuatro espaciosas habitaciones con lavabo y agua corriente, en todos los cuartos, dos cocinas y espacioso sótano. Informes: Telf. A-1884.
A1 16550 6-11 May.

MERCED 86
Los bajos, se componen de 9 habitaciones, sala, comedor y varios servicios. Informes: M-1882 M-6589. Acabados de pintar. La llave en los altos.
A1 16566 6-10 May.

VILLEGAS 66, ENTRE Obrapía y Lamparilla, altos; se componen de recibidor, sala, comedor, cinco cuartos, baño, cocina, cuarto y servicio de criados, terraza, tres cuartos más al fondo, con su cocina y servicio. Precio: $60.00. Informes: Bufete de Arellano. M-2936.
A1 16616 7-18 May.

ALTOS modernos, Virtudes 150 entre Marqués González y Oquendo, sala, comedor corrido, cuatro habitaciones, baño moderno, cocina carbón. Llaves bajos, precio, $34. Informes, F esquina 19, Vedado.
A1 16574 6 my 9

SAN LAZARO 120 entre Aguila y Crespo, piso nuevo, sala, comedor, tres cuartos, demás servicios, muy barato, hay elevador. Informes lo mismo todas horas, Telf. U-1057.
A1 16579 6 my 11

EMPRESA NAVIERA DE CUBA, S. A.
Apartado No. 2490. Dirección Telegráfica: EMPRENAVE.
Claves en uso: A. B. C., 4a. y 5a. Edición Western Unión. Walkims and Apedix.
SAN PEDRO No. 6.—HABANA.

TELEFONOS: A-6236. Pasajes y Fletes: A-5315. Información General: A-4730. Departamento de Tráfico: A-3963. Almacén.
A5034: Segundo Espigón de Paula; M-2680: Tercer Espigón de Paula.
NOTA.—Las escalas de Por-Au-Price, Aux-Cayes (Haiti), San Pedro de Macorís R. D. Aguadilla Mayaguez y Ponce P. R. Kingston, (Jamaica), son eventuales, ésto es, se harán cuando el pasajero o la carga lo amerite.
VAPORES EN SERVICIO: «Presidente Machado», «Baracoa», «Cienfuegos», «Eusebio Coterillo», «Gibara», «Guantánamo», «Habana», «Joaquín Godoy», «Julián Alonso», «La Fe», «Las Villas», «Manzanillo», «Rápido», «Santiago de Cuba» y «Camagüey».
PUERTOS DE ESCALA: COSTA NORTE.—Puerto Tarafa, Nuevitas, Manatí, (Victoria de las Tunas), Puerto Padre, (Chaparra), Gibara, (Holguín), (Velasco Bocas), Vita, Banes Nipe, Mayarí, Antilla, Preston, Sagua de Tánamo, (Cayo Mambí), Baracoa, Guantánamo, (Boquerón y El Deseo) y Santiago de Cuba.
COSTA SUR.—Cienfuegos, Casilda, Tunas de Zaza, Santa Cruz del Sur, Manopla, Guayabal, Manzanillo, Campechuela, Media Luna, Niquero, Ensenada de Mora y Santiago de Cuba.
COSTA NORTE DE VUELTA ABAJO.—Bahía Honda, Río Berracos, Puerto Esperanza, Santa Lucía, Mi(nas de Matahambre), Río del Medio, Dimas Arroyo de Mantua y La Fe.
REPUBLICA DE HAITI.—Port-Au-Price, Aux Cayes.
REPUBLICA DOMINICANA.—Santo Domingo, San Pedro de Macorís y Puerto Tarafa.
PUERTO RICO.—San Juan, Aguadilla, Mayaguez y Ponce.
JAMAICA.—Kingston.

ANUNCIESE EN EL Diario de la Marina

FOLLETIN 74

LEWIS WALLACE

BEN-HUR

(UNA VIDA CRISTIANA)

(Traducción de A. A. Barberán)

(De venta en «La Moderna Poesía» Pi y Margall 135. A-1171)

tranjero regresaba a la ciudad con rostro risueño. Había cumplido su misión.

Desde éste día hasta el señalado para los juegos, cada mañana llegaba un hombre, a veces dos, o tres, el Huerto de las Palmas, preguntando por el «sheik» Ilderín, y tratando de que los admitiera como conductores de su cuádriga.

De esta forma, Mesala procuraba vigilar a Ben-Hur.

V

ILDERIN Y BEN-HUR DELIBERAN

El «sheik» estuvo esperando a que Ben-Hur retirara sus caballos del campo para volver a la tienda. Estaba muy satisfecho, porque al cabo de unos días que Ben-Hur los ejercitaba en todos los pasos, los vió correr a toda velocidad, sin que pudiera apreciarse cuál de ellos era más rápido o más tardo; los cuatro corrían como si fueran uno solo.

—Esta tarde te devolveré ««Sirio».

Y Ben-Hur acariciaba el cuello del viejo caballo al hablar así.

—Te lo devolveré y engancharé el carro.

—¿Tan pronto? —preguntó Inderín.

—Con caballos como los tuyos, buen «sheik», bastaría un día. No se espantan de nada; tienen la inteligencia de un hombre y les agrada el ejercicio. Este —y sacudió la rienda sobre el lomo del más joven de los cuatro—,— éste que nombras «Aldebarán», es el más ligero; en una sola vuelta al estadio sacaría a los otros lo menos tres cuerpos de ventaja.

Inderín que se estiraba la barba, dijo con ojos chispeantes:

—Sí; «Aldebarán» es el más vivo; pero, ¿qué me dices del más tardo?

—Este es—y Ben-Hur sacudió las riendas para señalar a «Antarés»—. Pero él será el que gane, porque, ¡mira, «sheik»!, se estaría corriendo todo el día y cuando el sol se pusiera, habría alcanzado a cualquier caballo más ligero.

—Razón tienes de nuevo —dijo Inderín.

—Sólo tengo un temor, ¡oh sheik!

El sheik se puso doblemente serio.

—En su codicia por triunfar, un romano no puede atenerse a las leyes del honor. En todos los juegos, en todos, obsérvalo bien, sus ardides son infinitos; en las carreras de cuádrigas sus bribonadas nada perdonan; ni al caballo, ni al conductor, ni al dueño. Por tanto, buen sheik, vigila mucho tus caballos; desde hoy, hasta después de la prueba final no dejes a ningún extraño que los vea siquiera. Si deseas estar bien seguro, pon guardas que a mano armada, de día y de noche, no los pierdan de vista. Entonces podré asegurarte el triunfo.

Hablando así llegaron a la puerta de la tienda y desmontaron.

—Lo que dices será ejecutado fielmente. ¡Por el esplendor de Dios! Ninguna mano que no sea la de un fiel los ha de tocar. Por la noche pondré vigilantes. Pero, ahora, ¡oh hijo de Arrio! —e Ilderín sacó el rollo, lo abrió lentamente, mientras se dirigía al diván, y, al sentarse en él, exclamó:—Mira esto y ayúdame a entender este latín— y puso el pergamino en manos de Ben-Hur.—Toma y lee en alta voz, traduciendo en la lengua de tus padres lo que ahí encuentres. El latín es una abominación.

Ben-Hur se sentía muy animado, y principió a leer negligentemente: «Mesala a Graco.»

Hizo una pausa. Cierto presentimiento hizo afluir la sangre a su corazón. Ilderín observó su agitación.

—Bueno; estoy esperando.

Ben-Hur pidió que le dispensara y volvió a empezar la lectura del pliego, que no hay necesidad de decir era uno de los duplicados de la carta expedida con tantas precauciones por Mesala a Graco al día siguiente de la orgía en el palacio.

Los párrafos primeros eran notables sólo como prueba de que el escritor no había olvidado sus antiguos hábitos satíricos.

Cuando entró en los destinados a refrescar la memoria de Graco, su voz temblaba, y por dos veces hizo pausa para dominar su emoción. Haciendo un violento esfuerzo pudo continuar: «Recuerdo, además, que dispusiste de la familia Hur—aquí paróse de nuevo el lector y respiró con pena—, según convinimos entonces, de modo que la cosa quedase oculta, y que la muerte, una muerte con apariencia como natural, cortara de raíz toda complicación futura».

Ben-Hur interrumpió la lectura sin poder proseguir. El papel se le cayó de las hanos y se cubrió con ellas la cara.

—Han muerto, ¡muerto!.. ¡Yo solo he quedado con vida!

El sheik había sido testigo silencioso hasta entonces del sufrimiento del joven, a quien compadecía en el fondo de su corazón; se levantó diciendo:

—Hijo de Arrio, a mí me toca pedirte perdón. Lee ese papel para tí solo, y cuando seas dueño de tu corazón para poderme decir lo que resta, avísame y volveré.

Salió de la tienda, y no hizo nada en su vida con más acierto, pues apenos solo, Ben-Hur se arrojó sobre el diván y dió rienda suelta a su dolor.

Cuando, ya algo recobrado, recordó que le quedaba aún una gran parte por leer, la recogió del suelo y reanudó la lectura:

«Recordarás lo que hiciste de la madre y de la hermana del malhechor; pues bien, y éste es uno de los objetos de mi carta, deseo saber si viven aún o si han muerto.»

Ben-Hur sintió un sobresalto y volvió a leer de nuevo el párrafo, en medio de sus exclamaciones:

—¡No sabe si están muertas! ¡Bendito sea el nombre del Señor! Todavía hay esperanza.

Al fin concluyó el párrafo y se sintió algo confortado pudiendo leer con más ánimos la carta hasta el fin.

—¡No han muerto!— dijo después de un momento de reflexión. — ¡No han muerto, pues de lo contrario, habría llegado la noticia a sus oidos!

Una segunda lectura más cuidadosa, le confirmó en esta opinión; y envió a buscar al sheik.

—Al venir bajo tu techo hospitalario! ¡oh sheik— dijo tranquilamente en cuanto se hubo sentado Ilderín, y ambos quedaron solos—, no era mi intención hablarte de mí sino lo preciso para mostrar mi suficiencia en conducir caballos y para que pudieras confiar los tuyos a mi cargo. Me negué a contarte mi historia entonces, pero la casualidad, que ha puesto esta carta en mi mano, me impulsa a confiártelo todo. Y lo hago con tanto mayor motivo cuanto que, según se deduce de lo escrito aquí, estamos los dos amenazados por el mismo enemigo, contra el cual debemos necesariamente hacer causa común. Leeré la carta y te daré las explicaciones oportunas; y entonces no extrañarás que me haya conmovido de tal modo. Si me crees débil o pueril, suplico que me dispenses.

El sheik escuchó silenciosamente la lectura de la carta hasta que Ben-Hur llegó al párrafo en que se le nombraba particularmente:

«Ayer, vi al judío en el bosque de Dafne, y, si no se encuentra ahora allí, estará, de seguro, no muy lejos, lo que me permite vigilarlo fácilmente. Si me preguntaras en dónde se encuentra, podría decirte con toda seguridad que en el Huerto de las Palmas...»

—¡Aaah!— exclamó Inderín, en un tono que no se podría decir si había más sorpresa que cólera, al mismo tiempo que se tiraba de las barbas.

«...en el Huerto de las Palmas— repitió Ben-Hur—, bajo la tienda del traidor sheik Ilderín..»

—¡Traidor!... ¿Yo?— gritó el viejo, en su tono más agudo, mientras sus labios y su barba se estremecían de cólera, y en su frente y en su cuello se le hinchaban las venas y latían como si fueran a estallar.

—Un momento todavía, sheik—dijo Ben-Hur, con gesto de súplica.—Tal es la opinión de Mesala sobre tí. Oye ahora su amenaza.

Y continuó la lectura:

«...bajo la tienda del traidor sheik Inderín, que no podrá escapar por mucho tiempo a nuestra mano poderosa. No te sorprendas, pues, demasiado si uno de estos días oyes decir que Majencio, como medida provisional, embarca al árabe y lo manda a Roma.»

—¡A Roma! ¡A mí, Ilderin sheik de diez mil jinetes con lanza! ¡A mí!... ¡A Roma!

Saltó más bien que se puso en pie, extendió sus brazos con los dedos encorvados como garras, y sus ojos brillaron como los de una serpiente.

—¡Oh Dios! Sí... ¡por todos los dioses excepto los de Roma! ¿Cuándo terminarán estas insolencias? ¡Un hombre libre como yo! ¡Como libre es mi pueblo¡ ¿Debemos morir como esclavos? ¿O debo vivir peor que un perro arrastrándome a los pies del amo? ¿Debo lamer sus manos, para que no me fustigue? ¡Lo que es mío no es mío!... ¡Yo no soy el amo de mí mismo! ¡Debo dar gracias a los romanos porque aun me dejan respirar! ¡Oh, si fuera joven! ¡Oh, si pudiera quitarme de encima veinte años

M.E.C.D. 2016

C. M. DE CESPEDES GESTIONARA LA APROBACION DE LA LEY QUE CREA EL PUERTO DE STA. MARIA

Sus declaraciones recientes a este respecto han causado muy buena impresión en la zona de Céspedes, en Camagüey. Dos lamentados fallecimientos. Nota de amor. Hacia Palos

Las declaraciones hechas por el Dr. Carlos Miguel de Céspedes en su reciente viaje a la Provincia de Camagüey, han tenido la virtud de atraer a las actividades políticas al núcleo considerable de ciudadanos del sector azucarero que se apresta a iniciar una activa propaganda en favor de la candidatura senatorial del actual Secretario de Instrucción Pública.

Como es sabido el doctor Carlos Miguel de Céspedes ha trído a la actualidad política Nacional el olvidado proyecto de Ley del malogrado Comandante Rogerio Zayas Bazán, que fué el último presentado, juntamente con el doctor Domingo de Para, por el discutido y apasionado congresista. Y este proyecto de Ley no es otro que el que se refiere a la habilitación del Puerto Santa María, ubicado en la parte sur de la Provincia de Camagüey.

Y las compañías azucareras, que son las más directamente beneficiadas con la aprobación del Proyecto de Ley que crea los Subpuertos, están disponiendo de los recursos a su alcance por que el doctor Céspedes salga triunfante en su empeño político, que de resultar, y el proyecto en cuestión se convirtiese en Ley, representaría alrededor de un millón de pesos menos, por zafra, en el costo de producción, que es la respetable cantidad que han venido pagando las Compañías Azucareras «Camagüey» y «Vertientes» (Compañías a las que me vengo refiriendo) por los conceptos de fletes y almacenajes en los puertos de embarque de sus azúcares.

Los dirigentes de las citadas compañías y consecuentemente sus empleados y obreros están realizando una intensa propaganda a favor del popular candidato, propaganda que se ha extendida en el extenso radio de la zona de Céspedes que dicho sea de paso, subsiste en perenne debate contra el hambre y la miseria.

La aspiración del Dr. Carlos Miguel de Céspedes se ve con agrado en esta zona que comprende algunos pueblos, tanto por la simpática personalidad del aspirante como lo que ella significa para los intereses de esta comarca, que debatiéndose heroicamente entre un furioso oleaje de miseria tiene su esperanza: la habilitación del Puerto Santa María.

FALLECIMIENTO

Ha dejado de existir a una avanzada edad la señora Luisa Cuéllar de González dama honorable y ejemplar que era muy apreciada en el seno de la sociedad de Céspedes.

Su muerte ha llevado el luto y la pena a los hogares de amantísimos familiares, que lloran la perdida irreparable de la que con ellos solo tuvo cariño y bondades y supo dejarles un rico legado de virtudes y honor.

El triste acto del sepelio constituyó una verdadera manifestación de pena.

Llegue hasta sus deudos todos la expresión de mi sentida condolencia.

DE TEMPORADA

Hacia el pueblo de Palos, en la Provincia de la Habana se dirigió en días pasados la bella señora Delia Pérez de Groero

Fué con sus lindos bebés a pasarse una corta temporada al lado de sus queridos familiares allí residentes.

NOTA DE AMOR

Aunque algo tarde la traigo a esta crónica.

Ha sido pedida en matrimonio la mano de la muy linda y encantadora señorita Carmelina González y González por el joven Nicolás Reyes competente empleado de las oficinas del Central «Estrella».

Un simpático compromiso que el cronista se complace en consignar.

Felicidades.

DE DUELO

Se encuentra el infortunado hogar de los esposos Crespo-León con la pérdida de su encantadora hijita Carmen Julia.

Ella constituía la dulce adoración de los estimados esposos que han quedado sin consuelo.

Reciban ellos mi sentido pésame.

Corresponsal.

EL SINDICATO AGRICOLA Y TABACALERO DE TAGUASCO, CELEBRO GRAN ASAMBLEA

Una gran asamblea fué celebrada por el Sindicato Agrícola Tabacalero de Taguasco, en la finca «Los Limpios de Taguasco», Término Municipal de Sancti Spíritus, el día 1 de Mayo.

Acudieron como setecientas personas, destacándose un grupo nutrido de damas bellísimas que ponían en el ambiente una nota de poesía.

A las cuatro de la tarde dió apertura el acto, con unas acertadas palabras, el Presidente de esa prestigiosa colectividad, señor Juan Cabrera Pérez.

Le siguió en turno el entusiasta joven señor Jesús Díaz López, el cual pronunció un discurso de más de una hora, sobre los problemas sociales.

Lamentamos no poder publicarlo por el mucho espacio que requiere.

El resumen estuvo a cargo del dinámico Secretario de laInstitución, el cual le expuso en forma bien definida la pauta que deben seguir todos los asociados para defender sus intereses en la presente cosecha de tabaco.

En sentido general, el día fué de triunfo para el Sindicato Agrícola Tabacalero de Taguasco, triunfo que viene a unir un eslabón más a la cadena de los muchos ya conquistados.—**Corresponsal.**

MUY LLORADA EN CRUCES FUE LA MUERTE PREMATURA DE LA BELLA Y SIMPATICA CLARA FERNANDEZ

Sus amiguitas escoltaron el féretro cubierto de flores. Organización de una jira. Próxima fiesta benéfica. Una grata visita. Distinguidos viajeros que regresan. Saludo

Una nueva nota de dolor.

Una flor más que cae, tronchada en la plenitud de su vida.

Clarita Fernández.

Aquelal linda y simpática jovencita, que siempre adornara los salones de Cruces.

Ha muerto.

Una enfermedad terrible minó su existencia y en la tarde del domingo expiiró para siempre.

La noticia de su muerte ha llevado al seno de esta sociedad, donde era generalmente querida y apreciada, un intenso dolor y pena.

Fué modelo de virtud.

¡Pobre Clarita!

Su sepello, fué triste peregrinación.

El féretro iba escoltado por sus amiguitas.

Y las flores cubrieron su tumba, cual enorme montaña.

Descanse en paz la desdichada jovencita, y hasta sus familiares acongojados, nuestro sentido pésame.

Con nuestras oraciones al Altísimo.

EN LA CAPITAL DE LA REPUBLICA

Y en viaje de regreso.

Una joven y bella dama.

María Teresa Osés de Suárez, esposa de mi querido amigo el señor Carlos Manuel Suárez.

María Teresa consumió una larga estancia en el seno de sus queridísimos familiares residentes en esta.

Por cierto que con motivo de su viaje de regreso a la Habana, los esposos Madrigal-Teyra, le ofrecieron una alegre fiesta.

Tenga la señora Osés de Suárez, nuestra despedida.

UNA JIRA

Para próxima fecha, se organiza una agradable jira a un lugar campestre muy cercano de Cruces.

Esta jira será en honor de los Reyes del pasado Festival «Confraternidad Social».

Tan pronto sea fijada la fecha, me será muy grato el traerla a estas columnas del DIARIO DE LA MARINA.

FIESTA BENEFICA

Para dentro de breves semanas se anuncia la celebración de una grandiosa fiesta benéfica, consistente en un baile en una de nuestras sociedades locales.

Esta fiesta es organizada por la «Asociación de Padres y Vecinos» de Cruces, y promete ser un éxito tanto social como económico.

En mis próximas notas al DIARIO daré a conocer el nombre de la sociedad en que se ha de celebrar esta fiesta y la fecha de la misma.

GRATA VISITA

El capitán Manuel Rodríguez Batista vino a Cruces en días pasados.

Y fué festejado por sus amigos de esta localidad que son muchos y muy prestigiosos.

El Capitán Rodríguez Batista, regresaba de una fiesta que en el mismo día se le había ofrecido en Sagua la Grande sus amigos de Cruces le tributaron en la Estación del Ferrocarril una cariñosa bienvenida y mas tarde una fiesta en su honor que resultó un grandioso éxito.

Manuel de la Rosa y Leopoldo Fuster fueron los organizadores de la fiesta.

El Capitán Rodríguez Batista, figurará en la boleta del Partido Liberal como candidato a Representante en las próximas elecciones del mes de Noviembre.

En las Villas todas, y especialmente en nuestro pueblo, se comentan favorablemente las aspiraciones del prestigioso Capitán Batista Jefe del Servicio Secreto del Palacio Presidencial.

REGRESO A CRUCES

Dos distinguidos amigos del Cronista.

Don Pedro Jover Anido, Administrador del Central «San Francisco» e Ignacio Alonso Lorenzo, propietario del Departamento Comercial del mismo Central.

Fueron a la Habana en viaje de negocios.

Los señores Alonso y Joven, regresan a Cruces de lo más satisfechos.

El Cronista los saluda cariñosamente.

EL REPRESENTANTE DEL «DIARIO»

Nos fué muy grato el saludar en días pasados al señor José Calero, Representante viajero del DIARIO DE LA MARINA.

Vino a Cruces en asuntos de su importante cargo.

Joaquín Hernández Planas.
Corresponsal Esp.

UN LUCIDO CONCIERTO FUE VERIFICADO EN LA SDAD. MARTI, SITA EN QUIVICAN

El 1o. de Mayo se verificó en la sociedad «Martí», de Quivicán, un concierto concurriendo los celebrados poetas Patricio Lastra, José Othón, los hermanos Figueroa, José Ma. Díaz y Clavellina.

La gentil señorita Margot Acosta, cantó varios tangos y canciones y el señor Atilan González recitó un monólogo. El señor Coipel dijo una poesía. Selecto público asistió a este bello e interesante Concierto Lírico.

UNA VELADA

Para conmemorar el séptimo aniversario de la muerte del Dr. Federico Toldrá, el ilustre benefactor quivicanero, se llevó a efecto una velada el 3 del presente. En ésta hicieron uso de la palabra distinguidos oradores, ensalzando la noble y vigorosa personalidad del desaparecido. Presidiola el Dr. Llambés Toldrá, nuestro Alcalde.

UN SALUDO

Cordial, afectuoso recíbalo la linda y culta señorita Zoila Fiandor, de la buena sociedad de Güira de Melena.

Zoila pasa una agradable temporada en esta localidad, hospedándose en el hogar de los estimados esposos, Enrique Capote y Enriqueta Rodríguez.—**Angelita**, c. social.

CON ROTUNDO EXITO SE EFECTUO EL BAILE GUAJIRO EN EL LICEO DE SANTA ISABEL DE LAS LAJAS

Las dos comparsas «La Parranda» y «El Guateque» obtuvieron sonado triunfo, así como la de Guajiros, dirigida por los esposos Román-Macias. Versos simpáticos. La concurrencia

Se llevó a efecto el tan esperado baile titulado «Guajiro» que resultó un rotundo éxito para la sociedad Liceo de Santa Isabel de las Lajas. El Sr. Rafael de la Concepción, entusiasta Presidente de dicha sociedad, fué colmado de elogios por lo magnífica que quedó la fiesta.

Dos comparsas: «La Parranda» y «El Guateque».

El siempre alegre matrimonio Román-Macías, al frente de una comparsa de guajiros, salió de su residencia, en una carreta, entonando el alegre canto de «Engancha carretero», hasta el gran edificio que posee la sociedad Liceo, haciendo una entrada triunfal en el salón, cantaron varias décimas.

Fué como la señal para que el joven Rafael Navarro y la lindísima Lolita Estévanez, que hacían de «Liborio» y «Cuba», levantaron en alto nuestra bandera querida y el joven J. L. Bolívar dijera:

El guajiro en su bohío,
la adora con fe sincera
ahora demos todos juntos
un viva a nuestra bandera.

Cuarteta que salió de la mente de la respetuosa señora Pilar Martínez de Román, en un momento de inspiración.

Seguidamente apareció otra comparsa que traía a simpática y bella Sra. Mary Chao de la Concepción. También cantaron perfectamente otras décimas y bailaron el criollo zapateo siendo muy aplaudidas las distintas parejas que lo bailaron.

Pero lo mejor de la fiesta aunque todo estuvo muy bueno, fué la aparición de cuatro parejas en medio del salón, que al compás de guitarra, bongó, guiro y clave, danzaron un precioso «sumbantorio»; estas parejas las formaban: Sarita Macías con Quin Román; Hilda Callejas con Eliseo Fernández; Cachita Campos cno José Luis Bolívar; señora Marta Macías con J. J. Román.

Una calurosa felicitación a los esposos Román-Macías por lo bien que quedaron todas las que a las órdenes de ellos bailaron este bonito baile. Se presenta el Dr. José M. Gutiérrez con un magnífico ballo canelo y el Dr. Concepción con otro; se dirigen hacía una vallita que se había hecho en el patio de la sociedad y dan comienzo los gallos a un reñido combate originándose una estruendosa gritería. Ganó el gallo del Dr. Concepción, unos venían tristes y otros alegres, pero el profesor García Gatell, se hizo cargo de que todos volvieran a la alegría tocando un buen danzonete.

La «Parranda» que traían los esposos Román-Macías, tuvieron una gran cena en una casita criolla que hicieron los mismos jóvenes de la comparsa, un hermoso puerco fué despadazado por todos; pero cuando se terminó llegaron los señores Segundo Avello, Fiquín Campos, Rogelio Pich, Fernando Fernández, joven entusiasta que ocupará nuestra Alcaldía en las próximas elecciones, y otros más y empezaron los bongoses a repiquetear y encima de la mesa bailaron el «sumantorio» dichos señores con algunas jóvenes.

Fueron felicitados todos y principalmente el señor Segundo Avello, el viejo Avello como lo llaman sus amigos. Macallé obsequió a los comensales de esta magnífica cena con una taza de buen café.

LA CONCURRENCIA

A continuación, las señoras y señoritas que asistieron al baile guajiro.

Señoras: Isabel Aznarez de Avello, Teresa Dorticós de Salas, Matilde Rodríguez de Sainz, Alicia Pérez de la Sierra, Angela Llorens de Fernández, Carmen Navarro de Campos, Graciela Ramírez de Leonard, Nena Díaz Vda. de Alvarez, Marianita Ros de Novo, María Casanova de Rodríguez, Pilar Martínez de Román, Laura de Labarca, María Manuela Gutiérrez de Villa, María Luisa Rodríguez de Ruíz, Amparo López de Boiles, Ana Rodríguez de Villarreal, Quintina González de Pino, Chicho Llanes de Vargas, Juanita Velasco de Cápiro, Matilde Galindo de Fernández, Teresa González de Lindermeyer, Mercedes González de Gutiérrez, Cristina Sanabria, Vda. de León; Celia Rodríguez Vda de Fernández, Mangola López de Guzmán, Floria Díaz de Salas, Aurora Socarrás del Hoyo, Marta Macías de Román, María Antonio del Pozo de Navarro, Mary Chao de Concepción, Nieve Ramírez de Casanova, Nené Casanova de Moneo, Edelmira Román de Calleja, Elisa Abreus de Gómez, Jerónima Castro, Elena Zubquevich, Cándida Rosa Oropesa de González.

Señoritas: Cachita Campos, Candita López, Mercedes Zamora, Graciella Villarreal, Lolita Fernández, María Caridad Pita, Elia Olpízar, Caridad Rodríguez, María de los Angeles Villarreal, Amparito Soto, Clara Aurora Navarro, Lila Cruz, Mercedes del Campo, María Caridad Rodríguez, Manuela Ros, Angelita Alejo, Lolita Estévanez, Zoila Fernández, Hilda Salas, Cándida Rosa, Pura, Silvia, Juana María Machado, Luz de la Fe Navarro, Graciela y Sirena Navarro, Odelia Oropesa, prometida de nuestro estimado amigo y compañero José Fernández de la Grana; Margarita Campo, María Erlinda Hernández, Onelia Salas, Sarita Macías, Hilda Calleja, Lutgardita, Mirta, Clarita y Anita Flores; Josefa Trujillo, Felina Galindo, Sara Ruíz, Luisa Román, Manuelita Llano, Nica Molliner, Marita Labarca, Clementina León, Juana Esmeria Valdra, Nené Rodríguez, Zoila Cepero, Ada FeFrnández, Cucha Avello, la siempre simpática y encantadora Flérida Hondarez; Josefina de la Concepción, Mercedes Cabrera, Ana Rosa de la Peña, Milagros Alemán, Irene Cabrera, María Josefa Cano, Victoria Cano, María Martínez, Blanca Rosa Sosa, Marula Medialdea, María Quirós Fuster, Clara Conne, Margot Gutiérrez.

Mil perdones si he dejado de citar a alguna.

El Liceo de esta localidad ha quedado muy agradecido a la sociedad crucense por el éxito que han ayudado a obtener.

Ya hemos tenido una gran fiesta en el Liceo y otra en el Club Deportivo. Ahora esperamos la de la sociedad Colonia Española.

Corresponsal.

SUNTUOSA FIESTA EN HONOR DE SAN PABLO DE LA CRUZ, EN LA IGLESIA DEL BUENVIAJE. S. C.

La Venerable Orden de Pasionistas y la Archicofradía de la Oración de Villaclara, la organizaron. El novenario. La Salve y reseña de los demás cultos celebrados. Final

Con inusitado esplendor y brillantez la Venerable Orden de Pasionistas de Santa Clara, con la cooperación entusiasta y valiosa de la Archicofradía de la Pasión, celebraron en su Iglesia del Buenviaje, magníficos y piadosos cultos y fiesta titular, en honor de San Pablo de la Cruz, el glorioso fundador de tan austera y famosa Orden.

Ante ese espléndido acontecimiento católico, debe sentirse muy satisfecha la Comunidad de Pasionistas, así como también nuestra sociedad católica, que en más de una ocasion ha tenido feliz oportunidad de participar fervorosamente en tan señalado y justo homenaje espiritual, rendido brillantemente al ínclito San Pablo de la Cruz.

A más de la labor de preparación realizada con eficacia por los Padres Pasionistas, destácase la actuación activísima y noble de la Congregación de la Pasión, que hoy se encuentra en una posición envidiable, no obstante la estrecha situación del momento, ante la cual perdura siempre con inquebrantables normas, la consoladora fé de Cristo Rey en toda sus magníficas manifestaciones religiosas.

Y los Pasionistas seglares de esa laboriosa institución, han dado hermosos alardes de entusiasmos, de celo apostólico, por cuya circunstancia, la festividad católica que vamos a reseñar, culminó en un sonado triunfo difícil de olvidar y que por su naturaleza, constituye un galardón más que prestigia nuestro historial de vida católica local.

LA NOVENA

Comenzó el día 19 de abril ppdo., celebrándose todos los días por la mañana a las 7, una Misa armonizada con preciosos motetes, a cargo del coro femenino que dirigió con ejemplar celo, la señora Pastora Valdés de Valdés, tomando parte las amables señoritas Graciela González Ana Asencio, Dolores Asencio y la señora Pastora Valdés de Valdés.

Por la noche a las 7, se rezó el Santo Rosario, Plática por un sacerdote Pasionista, exposición de Su Divina Majestad; preces de la Novena, reserva del Santísimo y Cánticos propios para San Pablo de la Cruz.

Entre los Rvdos. Padres Lorenzo de San Gabriel, Serafín de San Agustín, Guillermo de San Miguel, Claudio Fuentes, Vicente de los Dolores de María y Nicolás de la Asunción, se pronunciaron en sus respectivos turnos, sentidos y bellísimos sermones. Todos hicieron loores sobre la humildad, sacrificio y paciencia de su Santo Fundador, constituyendo verdaderos himnos a las preclaras virtudes del glorioso Pasionista y conmoviendo a los cientos y cientos de fieles que concurrieron diariamente al santo templo, para oir y conocer nuevamente la vida plena de abnegaciones y de luchas de San Pablo de la Cruz.

El coro que interpretó los cánticos escogidos al efecto, fué atendido hábilmente por el notable Maestro Rvd. P. Guillermo de San Miguel, tomando parte los jóvenes Jesús Machado, Antonio Alemán, Arturo Lara, Mario Aparicio, Rigoberto Avalos, Francisco Ferrer y otros.

El altar mayor lució artísticamente pero de modo especial y extraordinario, el lado donde se veneraba la imagen de San Pablo de la Cruz, donde manos expertas y cuidadosas, procuraron realizar un adorno primoroso(de buen asjecto, pletórico de flores naturales y caprichosamente distribuidos alrededor de la venerada imagen.

LA SALVE

Fué el día 27 del citado mes a las 7 p. m. después que el culto P. Claudio Fuentes C. P. consumió el Novenario con un brillante sermón—como todos los suyos—el cual produjo gratísima sensación, por cuanto hizo amplias e irrebatibles referencias del momento actual, de las miserias humanas y calamidades mundiales, y cuyo sermón, por su género y tendencia, causó una impresión cabal de la cultura vestísima del humilde Siervo del Señor, que reune cualidades sobresalientes de sacerdote servicial, activo y consecuente; después de éste sermón, repetimos el coro dejó oir la Salve de Eslava. Dirigió el mismo la piadosa señora Pastora Valdés de Valdés, integrando el personal, las amables señoras Rosario Valdés de Valdés, Rosario Marín de Villavicencio; las distinguidas y cultas señoras María A. Gómez de García Ramos y Ana Luisa Ríos de Rodríguez; las simpáticas y gentiles señoritas Alicia Ruiz, Clara Marta Jiménez, Blanca Rosa García, Dolores Asencio, Graciela González, Ana Asencia, Consuelito Porto, Fidelia Pedraza y otras.

También tomaron parte varios profesores de música entre ellos, el aplaudido Subdirector de nuestra Banda Municipal señor Armando Clapera, que cooperó al éxito de ésta delicada labor musical.

Y esa fecha memorable, víspera de la festividad anual, la imagen de San Pablo de la Cruz, fué adornada doblemente, con preciosos motivos artísticos gracias a la pericia y buen gusto de los incansables jóvenes Alfonso Morales Romero y Antonio Alemán que supieron imprimir al adorno exquisitas notas de arte decorativo de primera línea. Estuvieron muy acertados en su misión y por ello fueron calurosamente felicitados.

MISA DE COMUNION

El día 28 de abril ppdo., festividad del Santo Fundador de los Pasionistas y ante una concurrencia realmente numerosa, se dijo la Misa de Comunión General, que celebró el Exmo. y Rvdmo. Padre Angel Tudurí nuestro particular amigo y Cura Párroco muy querido. Fué asistido del joven Alfonso Morales Romero, destacado de la Congregación de los Pasionistas y a quien se le debe el hecho de haber concurrido al santo sacrificio mas de 30 asociados con su escapulario, para recibir la Forma Sagrada de Nuestro Señor.

No obstante ser día laborable, al santo templo asistieron cientos de fieles, en su mayoría, asociados de la Congregación.

El coro lanzó al espacio, durante el santo sacrificio, escogidas y preciosos cánticos.

MISA SOLEMNE

Y a las 9 comenzó la Misa Solemne. Las naves todas de la Iglesia estaban materialmente ocupadas. Se evidenció una vez más la devoción por el ínclito fundador de los Pasionistas. La Iglesia lucía sus mejores galas. Se celebraba un gran acontecimiento católico en nuestros anales. Estaban de fiesta, plena de alegría y de entusiasmo, los entusiastas Pasionistas que cumple con rigurosa disciplina las austeras reglas de la Comunidad.

Ofició en la Santa Misa, el rector de la Comunidad P. Lorenzo de San Gabriel, actuando de Diácono el Rdo. P. Claudio Fuentes C. P. y de Subdiácono el Rvdo. P. Vicente de los Dolores de María. De Maestro de ceremonias, el Rvdo. P. Guillermo de San Miguel.

Ocuparon asiento en el Prebisterio algunos sacerdotes visitantes, entre ellos, el estimado amigo del cronista, el Rvdo. P. Germán Pérez, entusiasta Consiliario de la Unión de Caballeros Católicos de Caibarién.

Al Evangelio y, ante la espectación general de todos los asistentes, escaló la Cátedra de la Verdad, el culto y virtuoso Padre Angel Tudurí, sacerdote cubano, de gran corazón y de reconocida bondad, quien pronunció un grandilocuente sermón que más bien constituyó una magnífica pieza oratoria como muy pocas veces se conocen en Villaclara. La docta y autorizada palabra del Vicario de la Ciudad fué oída con religiosa atención, conmiviéndonos con sus verdades irrefutables, con sus conceptos profundos y elevados, con sus motivos teológicos y sinceros, refiriéndose a grandes rasgos, como él muy bien sabe hacerlo, sobre situaciones del momento, sin apartarse de la humildad y abnegación, de las virtudes santas e imitativas de San Pablo de la Cruz, para quien dedicó grandes loores que los propios sacerdotes Pasionistas se admiraron del verbo encendido y vigoroso del ilustres Presbítero, honra del clero cubano, por su saber y por su cultura. El coro cantó la Misa de los Temas de la Virgen, siendo reforzado el personal con otros elementos no menos fervorosos y amantes de la buena música sacra.

Al Ofertorio, la voz melodiosa, fresca y bien tiembrada de la culta señora María A. Gómez de García Ramos, se dejó oir con una preciosa Ave María que mucho gustó a todos. Vayan para ella, tan entusiasta y bondadosa, las felicitaciones de este cronista.

Al final de la Santa Misa, el propio personal que dirigió la señora Valdés de Valdés, cantó el himno especial para San Pablo de la Cruz.

Tanto en la Misa de comunión como la Solemne, se distribuyeron entre los fieles, recordatorios y oraciones preciosas.

Terminada la Misa de Comunión, y ante el Altar del Crucificado, el Rvdo. P. Lorenzo impuso el escapulario a mas de 30 nuevos asociados que acudieron en ese día para ingresar en las largas filas del ejército Pasionista.

Es justo consignar que el domingo 22 de abril, por la mañana los socios de la Pasión, dedicaron su comunión a San Pablo de la Cruz, acudiendo a tan dignificante acto, cerca de 40 miembros, gracias a la actividad e iniciativa de su promotor Alfonso Morales Romero.

FINAL

Por la noche del 28, después del Rosario el P. Lorenzo, desde el púlpito, expresó su gratitud y reconocimiento a la Archicofradía de la Pasión, y a los demás elementos que cooperaron activamente por el mayor esplendor de estos cultos, terminando la función con la bendición Papal.

Reciban la Venerable Comunidad de Pasionistas, los elementos todos de la Archicofradía de la Pasión y el personal en pleno del coro, las felicitaciones de este cronista, por el espléndido éxito que han obtenido con la celebración de esta festividad tradicional, que tanto enorgullece y prestigia las páginas de nuestra historia católica.

C. Rodríguez de la CRUZ.

Como las hélices
de los aviones
llevan a los más intrincados parajes del Orbe un mensaje de civilización, así las ondas esparcen por la atmósfera, haciéndolas llegar a todos los sitios, las noticias que el
Diario Hablado
ofrece, tanto del país como del extranjero.
Oiga y Anuncie:
el Diario Hablado
es la suprema expresión del progreso que abarca en los tiempos actuales el género humano..
Sintonice la C. M. W.
a las 7 y 30 A. M.
a la 1 P. M. y
a las 6 de la tarde
El Diario Hablado

HERMOSA FIESTA FUE CELEBRADA EN LA RESIDENCIA DEL JEFE DE SANIDAD DE BEJUCAL DR. NADAL

Se efectuó con motivo del natalicio de su encantadora hija Olguita Nadal y Jiménez, que cumplía 14 años. Los enfermos. Antonio de Porto. Más felicitaciones. Regreso. Los teatros

Olga Nadal y Jiménez, preciosa y encantadora figulina, hija adorada de los esposos señora Delia Jiménez de Nadal y Dr. Florencio Nadal. Jefe de Sanidad de Bejucal.

El sábado último celebró su cumpleaños la linda Olguita.

En ese día cumplia catorce años. Catorce primaveras solamente y ya en ella parece renacer la espléndida belleza de su señora madre.

Rodeada se vió de numerosos regalos. Y flores muchísimas flores llegaron a ella como digno homenaje.

Una gran fiesta le fué ofrecida por sus amantes padres.

En las primeras horas de la noche reunió al grupo de sus amiguitas predilectas en una comida íntima.

En la que reinó la más franca alegría y animación.

Terminada la comida numerosos invitados invadieron aquella elegante residencia, deseosos de festejar a la bella princesita de la casa.

Un grupo selecto y distinguido se reunió allí. En primer término las señoras Mignón Cartaya de Nadal; Silvina Alvarez de Rodríguez; Nena Solares de Rodríguez y Ana Jorge.

Señoritas: Leticia López Jiménez la bellísima primita de la festejada. Residente en la capital, parece sin embargo, pertenecer a nuestra sociedad pues pasa aquí agradables temporadas. Lindísima y adorable es el más preciado adorno de todas las fiestas.

Julieta Valdés, otra linda prima de Olguita que cuenta entre nosotros grandes simpatías. María Antonia Arango, la linda y gentil señorita que tanto se hace aplaudir siempre con su arte genial de pianista.

Margarita Mirka; Emelia Daby; María Luisa, Nina y Pura Raíces; Adolfina Fernández; Iraida y Enriqueta Fernández; Aida Loperena; Zoraida Navarro, la bella soprano que tanto nos deleita con su voz.

Un grupito encantador: Olga Rodríguez; Delia Pelegri; Milagros, Mercedes y Pepilla Pérez; Juanita Hernández.

Ofelia Martínez, la linda cronista local del periódico «El Mundo».

; Las amiguitas predilectas de Olga: Currucha Rodríguez; Cuca [illegible]ces; Ofelia Acosta; Lilia Valdés; Carmita García; Celia Cousido y Teresita y Gloria Nadal, sus lindas primitas.

Entre los caballeros: Miguel Nadal; José A. Rodríguez; Gabriel Gato y Eduardo Nadal. Un grupo de jóvenes distinguidos: Cuco Nadal; Romeo Rodríguez; Oscar Vilches; Roberto González; Tomás Martínez; Manolo Espinosa; Roberto Malgor; Rafael Andreu; Electo Alfonso; Andrés Valdés; Cecilito Acosta; Ovidio Rodríguez; Gabrielito Gato; Eduardo Daly; Noé Valdés; Armando Arroyo; Jesualdo Brito; Enriquito Fernández; Orlando Raoul.

Manolo Raíces; Horacio Pulido; Antonio de Porto; Arcadio García; Sergio [illegible]ríguez; Juan Manuel de la Nuez; [illegible]berto Rodríguez; René García; Raúl Nadal; Juan Caram; Carlos Iglesias; Aureliano Arango, Jr.

Y César S.nchez, mi amable auxiliar.

Una noche agradabilísima pasaron todos los invitados, colmados de atenciones y gentilezas.

Se bailó hasta mediar la noche.

El buffet, exquisito, fué servido con esplendidez.

Un voto, al terminar por la felicidad y la dicha de Olguita y de sus amantes padres Delia Jiménez de Nadal y Dr. Florencio Nadal.

ANTONIO DE PORTO

El sábado 30 celebró su cumpleaños este distinguido jovencito perteneciente a nuestra mejor sociedad.

Por la tarde reunió un grupo de amigos en animada fiesta en la elegante residencia de sus padres Dr. Manuel de Porto y Castañeda y su bella esposa Consuelo Valdés de Porto.

Con estas lineas vaya mi felicitación al simpático Tony.

MAS FELICITACIONES

En la semana última un grupito gentil de nuestras más lindas jovencitas celebraron su día.

El día 28 festejó su santo la lindísima Zenaida Puerta.

Numerosas felicitaciones llegaron hasta ella y por la noche recibió a sus amigas.

Vileta Acost a y Carmita García cumplieron el primero de Mayo los quince años.

Con este motivo fueron muy felicitadas. Y en la festividad de la Invención de la Santa Cruz, celebró su onomástico la linda señorita Cruz Mercedes Rodríguez.

Mi felicitación a todas estas bellas damitas.

PETICION DE MANO

Gratas nuevas de amor.

Llegan a mi moticias de la petición de mano de una linda y encantadora señorita. Es ella: Consuelo Alonso.

En días pasados fué pedida su mano por el correcto joven Manuel Arduengo, residente en el vecino pueblo de Quivicán.

Ante los padres de Consuelo fué hecha la petición.

Mi enhorabuena a la enamorada pareja.

ENFERMOS

Sor María Beltrán.

La buena y bondadosa hermana, Directora del Colegio Nuestra Sra. de los Desamparados, de Bejucal, sufrió en días pasados la fractura de un brazo en un acidente.

Fué trasladada a la capital para su curación.

Un pronto restablecimiento le deseo a la buena Sor María.

—La semana última ingresó en la Quinta «La Covadonga», el distinguido joven Horacio Martínez.

Para ser sometido a la operación de la apendicitis.

Nuestra sociedad que tanto lo estima se ha interesado grandemente por su estado.

Que pronto pueda anunciar su restablecimiento son los deseos de la Cronista.

POR NUESTROS TEATROS

Para próximas fechas anuncia el Centro Obrero grandes fils.

«Eran Trece», por Juan Torena; «Monerías», por Charles Chase; «Besos al Pasar», por Norma Shearen; «Mamaita», por Al Jhonson; «Cimarrón. (repiss.)

También el Cine Liceo tiene en cartel buenas cintas.

«Un caballero de frac», por [illegible]berto Rey; «24 horas» y «El Secreto de un Abogado», por Clive Brook y «Marruecos», por Gary Cooper y Marlene Dietrich.

Programas que gustarán muchos a los asiduos.

REGRESO

De nuevo se halla entre nosotros la linda rubita Lala Cruz.

Después de pasar una temporada al lado de sus padres regresa al hogar de sus hermanos los distinguidos esposos Rosa Sotelo de Cruz y Benjamín Cruz. Mi bienvenida a la encantadora Lala.

MES DE MAYO

El día primero festividad de San Felipe y Santiago, Patronos de Bejucal, se celebró en nuestra Iglesia Parroquial gran misa cantada con orquesta a las ocho y media.

Por la noche a las 7 dieron comienzo los cultos del mes de Mayo.

Bello mes consagrado a nuestra Madre la Virgen María.

Numerosos fieles acuden a diario al templo. A rendir homenaje a la Reina de los cielos.

Célida FERNANDEZ
Cronista

NOTAS VARIAS DE SDAD. DE Q. DE GÜINES

Mary Buttari se traslada a la Habana. Una involuntaria omisión. Enferma. S. Evelio

MARY BUTTARY

Nos abandona una compañera de méritos indiscutibles, que ha venido desde hace tiempo contribuyendo con su entusiasta labor al auge de este periódico: La señorita María Luisa Buttari.

Para la capital de la República ha trasladado su hogar la querida amiguita y aunque sentimos hondamente que la Crónica pierda una fiel servidora, nos alegramos infinitamente que el éxito corone en su nuevo marco a María Luisa.

OMISION

En nuestra crónica pasada sufrimos un error al omotir una nota simpática: la del onomástico de dos amigas del DIARIO, la distinguida señora Hermnia Pérez de Núñez y su lindísima hija señorita Mina Núñez y Pérez.

Aunque muy tarde reciban las dos el testimonio de nuestro buen deseo de felicidad para ellas.

SAN EVELIO

El día 11 de los corrientes celebrarán su onomástico en Quemados de Güines, dos buenos amiguitos nuestros: la simpática señorita Evelina Rodríguez y el estudioso muchacho Evelio López, de la Escuela de Comercio de Santa Clara.

Nuestra felicitación sea para ellos.

ENFERMA

Cuando escribimos estas líneas, continúa enfermita la linda bebita «Zolín» Nerey, primogénita de nuestros apreciables amigos Martiniano Nerey y su elegante esposa Zoila Núñez de Nerey.

Hacemos votos por su pronto restablecimiento.

Nelita MARTIN,
Cronista Social.

LA REUNION DEL COMITE LIBERAL EN MATA, S. C.

Los miembros del Ejecutivo tomaron posesión. Discurso del Alcalde Gabriel Pereda

Recientemente se reunió el Comité Ejecutivo del Partido Liberal en el Bario de Mata, Término de Santa Clara, y tomaron posesión de sus cargos los miembros que resultaron electos en las últimas elecciones reinando gran animación entre estos elementos liberales.

Daré a conocer los nombres de las más destacadas figuras del Comité:

Presidente, Dr. Carlos Mata Trujillo.

Vices, José García, Maximino Mauro, Daniel Mestre y Carlos Vázquez.

Secretario de Actas, Sr. Otilio Moré, incansable luchador del Partido Liberal.

Vice, Antonio Rodríguez.

Secretario, Laureano Ferrer.

También se encontraban presentes todos los Vices y Vocales, y la concurrencia era numerosísima.

Después de un extenso cambio de impresiones, ocupó la Presidencia el Dr. Carlos Mata, quien expuso los grandes méritos del Partido, y que cada día éste se hace más grande y fuerte. Y que se luche, que se coopere en la hermosa obra emprendida por el joven más entusiasta y de más nombre en Cuba, el Gobernador Dr. Juan Antonio Vázquez Bello, el que debe de permanecer al frente de los destinos de ésta querida provincia por tiempo indefinido.

Después dió lectura a una carta del señor Gobernador, el Secretario Otilio Moré, cuyas frases recibieron la aprobación de todos los presentes, y se acordó dar las gracias al señor Gobernador, por el celo e interés que toma en los asuntos de este Término.

NUESTRO ALCALDE

El Sr. Gabriel Pereda, no podía faltar en casos como este, y precisamente atendiendo sus deseos y en nombre del importante DIARIO DE LA MARINA asistí a tan lucida reunión. Habló el popular Alcalde; hizo conocer a todos los presentes cuán necesario se hacía la persona a quien el Dr. Mata se había referido. Dice Pereda: Mata necesita quien le represente, bastante tiempo llevamos abandonados, no queremos quien ocupe puestos que no defienda, necesitamos hombres, hombres cultos y de capacidad, (no firmones) y por eso legado el momento debemos de buscar lo que tanta falta hace, primero el hombre, luego el puesto, un puesto en nuestra Cámara Municipal que desde él defienda los intereses, no los de determinado partido, sí los del pueblo. El Sr. Alcalde fué interrumpido por los aplausos y aclamaciones.

Ootras distinguidas personas allí se encontraban; desde luego figuras de tal índole no podía prescindirse de ellas. El más popular de los Delegados Sr. Narciso Estrada, persona de gran arrastre político, liberal de siempre, hombre puro y honrado, por eso el pueblo lo distingue. Por eso el señor Narciso Estrada está llamado a ocupar puestos mucho más elevados en el partido por el cual lucha.

Ootros políticos que allí se encontraban, eran el señor Pedro Núñez, Miranda, Marcos Crespo, José Alfonso, (Jilguero); Arango y otros más, imposible de tener presentes en estos momentos.

Terminó la reunión dentdo del mayor orden con vivas al Gobierno del General Machado, al Dr. Clemente Vázquez Bello, al Sr. Gobernador de esta provincia, al Sr. Ugarte, así como al Dr. Mata, Gabriel Pereda y todos los presentes.

CUERVO

Su
Anuncio
en el
DIARIO
Llegará
donde usted
quiere
que llegue
Diario de la Marina
FUNDADO EN 1832
PRADO 103

CELEBRACION EN JARUCO, DE LAS FLORES DE MAYO

Actos en la iglesia de San Juan Bautista. Regreso. Un homenaje sentimental. Amor

LAS FLORES DE MAYO

Ofrecidas a la Reina de los Cielos.

Actos de romátntico fervor, que hace evocar en todos los ya alejados de esos años felices de la infancia, recuerdos muy gratos.

Con cuánto gusto se llega hasta los pies de la imagen de María a depositar la ofrenda floral.

Iniciadas quedaron el pasado domingo con lucimiento grandioso en la Iglesia de San Juan Bautista, de Jaruco y durante todo el mes de mayo se repetirán diariamente en homenaje a la Madre de Dios.

Ofrecerán flores los sábados y domingos las alumnas del Colegio «El Sagrado Corazón de Jesús».

DE REGRESO

La Sra. Angelita Rodríguez de Fernández.

Nuestra simpática Alcaldesa.

Tan apreciable dama fué sometida a una delicada operación quirúrgica en la clínica de la Asociación de Damas «La Purísima Concepción», situada en la hermosa quinta «Durañona».

De la que ha regresado completamente restablecida.

Mi parabien.

COMPROMISO AMOROSO

Una nueva de amor.

Muy simpática.

Trátase del compromiso oficialmente sancionado en días pasados de la graciosa señorita Piedad de la Rosa y el caballeroso y estimado joven Manolo González.

Ante los esposos Celia Aguiar y Francisco de la Rosa, padres de la novia, fué formulada la petición por el propio novio.

Felicidades a la enamorada parejita.

HOMENAJE

Se aproxima el segundo domingo de mayo.

El día de las madres.

Designado para ofrecer un delicado homenaje a nuestras madres, ellas que todo se lo merecen, que todo es insignificante para ofrendarle.

Dichosos los que podamos ostentar por muchos años la insignia de la flor roja sobre nuestros corazones.

Dolores Alcalde Inclán,
Cronista Social.

El DIARIO Hablado
Se trasmite todos los días

M.E.C.D. 2016

HOTEL HARDING

CRESPO No. 9, Habana
Dos cuadras del Prado y Malecón
OPORTUNIDAD

	COMIDA Sin	Con
Cuarto con baño privado, una persona .	$20.00	$35.00
Cuarto con baño público, una persona .	$15.00	$30.00
Cuarto con baño privado, dos personas .	$25.00	$55.00
Cuarto con baño público, dos personas .	$20.00	$50.00

SIEMPRE FRESCO
ORDEN, MORAL, ELEVADOR DIA Y NOCHE, NO HAY RUIDO DEL TRAFICO
B6 16516 6 my 8

HOTEL "QUINTA AVENIDA"
Zulueta 71, esquina Dragones. Alquilo habitaciones para una persona a $20.00 y $23.00; y departamento con o sin baño, a matrimonio, $45.00 y $50.00. Espléndida comida. Precio situación. Telf. M-5778 A-1000.
B6 16238 4-19 May.

GRAN HOTEL LUZ
Al cuidado de nueva administración, por su propio dueño. Residencia ideal preferida para familias; las que por su precio económico, viven en lo más confortable de la Ciudad. Especialidad en la comida. Amplios salones de recreo. Departamentos con baño. Ascensor permanente. Oficios 35. Telf. A-5764.
B6 15379 27-27 May.

HOTEL "PAN AMERICAN"
Consulado 146, entre San Rafael y El Capitolio. El mejor situado. Habitaciones y apartamentos lujosamente amueblados, servicio privado. Comida a la carta. Precios de situación.
B6 15469 28-8 May.

THE SAVOY
F. Y 15, VEDADO
TELF. F-6616
Situado en un lugar alto del Vedado, con fácil y frecuente comunicación con la Ciudad y Repartos; rodeado de jardines, con 600 metros de hermosos portales. Las habitaciones tienen ventilación directa. Teléfono, closet y baño particular, con agua fría y caliente. Precios moderados, incluyendo tres excelentes comidas, bien seleccionadas, al servicio en mesas separadas para cada familia.
B6 13592 8-8 May.

"IDEAL ROOM"
PRADO 93-B., (POR PASAJE)
Hotel, frente Capitolio. Tenemos Apartamentos y habitaciones, baño agua caliente, muebles y todo servicio. Limpieza esmeradísima. Precios con comida, para matrimonio, desde $35 00 Visítenos, no perderá el tiempo. No se admiten señoras que no sean de moralidad.
B6 12980 8-8 May.

Hotel Manhattan
Frente parque Maceo. Cuartos desde $1.00 por día; por meses, con o sin comida, precio convencional. Vea nuestros precios. El hotel más confortable de la ciudad. U-1057.
B6 14417 19 may 19

8 Y 9 (ANEXO)
F-6635 F-6757, Vedado Precios Verano. Acabados de fabricar, cuarto con baño privado y terraza. SWIMMING POOL. Con agua esterilizada
B6 12021 30—11 May

SE SOLICITAN

S-1 Criadas y Criados
NECESITO PARA UNA FINCA, cerca de La Habana, una criada para cuartos, y un criado de mano español; sueldo, $20.00 cada uno y ropa limpia. Compostela 58.
S1 16632 7-9 May.

SE SOLICITA UN CRIADA española, que lleve poco tiempo en el país, para cocinar y limpiar, si no es persona formal y trabajadora, que no se presente; sueldo, $20.00, Calzada 101 y medio, entre 2 y 4, Vedado.
S1 16597 7-10 May.

S-5 Jardineros
SOLICITO UN JARDINERO que sepa fregar máquinas, con recomendaciones; sueldo, $12.00., que viva en la casa. Calle 11, entre Ramón Mendoza y calle 6, Alturas de Miramar.
S5 16505 6-11 May.

S-10 Oficinistas
SE SOLICITA UN CORRESPONSAL, inglés-español, buen redactor y rápido mecanógrafo, que pueda ayudar en otros trabajos de escritorio. Haga su solicitud por escrito, dando al mismo tiempo sus referencias e indicando cantidad mínima que aceptaría. Dirigirse al señor J. Franco, Apartado 2093.
S10 16643 7-9 May.

S-11 Agentes y Socios
SOLICITAMOS ALGUNOS vendedores, pagando la mejor comisión y además premios de estímulo, para vender el mejor radio del Mundo. Exigimos dos cartas de recomendación de casas comerciales. Universal Music Company, San Rafael y Consulado. (Solamente de 8 a 10 a. m.)
S11 16085 3-18 May.

S-12 Solicitudes-Varias
SE SOLICITA UN MUCHACHO español, de 12 a 14 años, para puesto de frutas; tiene que repartir mandados en la calle; que tenga buen carácter; que haya trabajado en bodega o cualquier otro giro por el estilo; sueldo, $3.00, casa y comida. Si defiende la casa, se le dará más sueldo. Industria 14, esquina a Refugio.
S12 16699 7-9 May.

SOLICITO MATRIMONIO para encargados, casa inquilinato grande, sólo doy habitación; tiene que poner 20 pesos fondo y referencias. Industria 115. Sr. Francisco García.
S12 16653 7-9 May.

AGENCIAS DE COLOCACIONES
«LA MILAGROSA» M-5241: Ofrece cocineras y criados de ambos sexos, del país y extranjeros, sin muchas pretensiones, y que duermen en la colocación y con referencias.
X. 16647 7-19 May.

LA AGENCIA «MARQUEZ», le ofrece cocineras, criadas, manejadoras, lavanderas y toda clase de servidumbre del país y extranjeras, con referencias y rapidez. Telf. F-3038. C. y Calzada, Vedado.
X. 16181 3-9 May.

CUALQUIER clase de empleado que necesite, lo mismo de oficina que domésticos pídalos a la CUBAN AMERICAN EMPLOYMENT; se lo enviamos en el acto. Tels.: A-3343. A-3806.
X 15834 1-16 mayo

LA MATANCERA
A-7740. Sirve rápidamente cocineras, criadas, toda clase de servidumbre y empleados de ambos sexos, con referencias. Calle Sol 111. Servicio permanente a todas horas.
X 13652 12 may 12

SE OFRECEN

O-1 Criadas y Criados
UNA SEÑORA ESPAÑOLA, de mediana edad, desea colocarse de criada de mano; tiene referencias. M-9434, Jesús María 90.
O1 16649 7-9 May.

SE OFRECEN

BUEN CRIADO
Está acostumbrado al servicio de buenas casas, estuvo en una 4 años, sabe bien el servicio a la rusa; hace cocktails, plancha ropa de caballeros, y tiene referencias. Llamen: M-4471.
O1 16424 7-10 May.

DESEA colocarse joven español de criado de mano; tiene referencias y sabe trabajar. Telf. M-5313.
O1 16315 4 my 8

JOVEN ESPAÑOL, desea colocarse de criado de mano, es limpio y formal; tiene buenas referencias, y no tiene pretensiones; sabe hacer cocktails. Informes: U-7036.
O1 16665 7-10 May.

CRIADO DE MANO, español, acostumbrado a todo buen servicio de familias, se coloca; sale al campo, sin pretensiones, y tiene referencias. Informes: Telf. M-4439. Pregunten por Llaca.
O1 16664 7-10 May.

SE DESEA COLOCAR una muchacha española, para criada de mano o manejadora; tiene referencias. Teléfono: M-1818. Carmen.
O1 16508 6-9 May.

SE OFRECE CRIADO español, habituado al servicio fino; ha trabajado con familias distinguidas, y con referencias de las mismas. Telf. A-6613
O1 16484 6-9 May.

O-2 Cocineras y Cocineros
SE DESEA colocar una joven española para cocinar y limpiar, está muy práctica en el trabajo y con inmejorables referencias. Telf. U-4983.
O2 16729 7 my 9

SE OFRECE buen cocinero repostero español, cocina a la criolla, española y francesa, pastelería y helados; limpio en su trabajo y tiene buen carácter. Informes, Telf. M-4162.
O2 16442 5 my 9

UN BUEN COCINERO, repostero, cocina criolla y española; tiene muchos años de práctica, desea colocarse en casa particular o comercio. Informes: Telf. M-4579.
O2 16604 7-10 May.

UNA INGLESA, MUY BUENA cocinera, desea colocarse; tiene buenas referencias. Informes: Telf. F-6035.
O2 16607 7-10 May.

BUEN COCINERO, joven chino, sabe cocinar criolla, española, muy bien; hace toda clase de dulces finos; siempre ha trabajado casa particular; muy limpio y tiene recomendaciones. Telf. A-4324.
O2 16666 7-9 May.

SE DESEA COLOCAR una señora inglesa ,buena cocinera, para todo servicio de corta familia, o matrimonio solo; también, una muchacha parda, fina, para manejadora; no tienen inconveniente ir al campo. Llamen: Mary. Telf. FO-2669.
O2 16637 7-10 May.

COCINERA ESPAÑOLA, desea colocarse, sabe hacer dulces; no le importa ayudar a otros quehaceres. Telf. F-4714.
O2 16638 7-9 May.

SE OFRECE BUENA COCINERA, que no es vieja, para cocinar solo, o ayudar algo; tiene buenas referencias, es de color y duerme en la colocación. A-8066.
O2 16648 7-9 May.

SE OFRECE BUEN COCINERO español, cocina criolla, española y francesa; helados, repostería y pastelería; agradable sazón, limpio en su trabajo; es hombre solo y sale al campo; tiene referencias. A-3090.
O2 16621 7-10 May.

SE DESEA COLOCAR una joven española, para criada de mano; no le importa manejar; tiene buenas referencias. Informes: XO-1248.
O2 16635 7-9 May.

UN COCINERO-REPOSTERO, de color, dominicano, de mediana edad, desea colocarse en casa particular, sabe cocinar bien a la criolla, americana y española, y cumple con su obligación; con buenas referencias. Informes: Telf. FO-2672. Pregunten por Eduardo.
O2 16614 7-10 May.

DESEA COLOCARSE una joven española, para cocinar y limpiar, siendo corta familia; tiene buenas referencias de casas donde trabajó. Telf. A-7854.
O2 16612 7-9 May.

COCINERO CON MUY BUENAS referencias. Hago dulces, voy barrios extremos. Telf. M-6877. Pregunten por Gregorio; no tengo pretensiones y suplico den el aviso claro.
O2 16532 6-9 May.

UNA COCINERA, REPOSTERA, de color, dominicana, desea colocarse en casa particular; sabe cocinar bien a la criolla y americana; tiene buenas referencias. Informes: FO-2672.
O2 16503 6-9 May.

SE COLOCA UNA COCINERA de color, no menos de $15.00. Informes: Aguiar 17. Telf. A-8097. Margarita.
O2 16491 6-9 May.

SE DESEA COLOCAR un buen cocinero chino, experto en el arte; cocina criolla, española, helados y repostería; agradable razón, ofrece sus servicios. Telf. M-4579.
O2 16417 5-9 May.

O-3 Manejadoras
UNA AMERICANA, sin pretensiones, desea colocarse de manejadora o para todo servicio de un matrimonio. Calle 16, entre A. y Primera, Reparto Almendares. FO-2781. Hilda.
O3 16669 7-10 May.

MANEJADORA DESEA cuidar recién nacido o niño grande; tiene referencias; nacido, niño grande, o para limpiar y zurcir; tiene referencias. FO-3113.
O3 16609 7-9 May.

SE DESEA COLOCAR una joven inglesa de manejadora, muy cariñosa, o para criada de mano; tiene buenas referencias. Informes: Telf. F-2252.
O3 16507 6-9 May.

O-6 Choferes
CHOFER formal, honrado y trabajador, desea casa seria, manejo máquina europeo o americana, doce años práctica. Informes, casas conocidas. Teléfono U-6733.
O6 16740 7 my 10

CHAUFFEUR de mediana edad, con larga experiencia en automóviles antiguos y modernos, y referencias de donde ha trabajado, desea colocarse casa particular, seria. No tengo pretensiones en sueldo. FO-2767, de 8 a 12 a. m. y 2 a 6 p. m.
O6 16590 6 my 9

SE DESEA COLOCAR un chofer en casa particular; tiene buenas referencias. Telf. F-4882.
O6 16376 5-12 May.

DESEA COLOCARSE un chofer español, experto en toda clase de máquinas; conoce de mecánica, con 17 años de práctica en el manejo, San Martín número 10, apartamento número 15, casi esquina Infanta. C. Fernández. Telf. U-4510.
O6 16292 4-12 May.

O-8 Lavanderas y Lavanderos
SE DESEA COLOCAR un lavandero y planchador, asiático, en casa particular, con referencias. Llamen: Antonio. Telf. U-7902. Zanja 45, altos.
O8 16483 6-9 May.

O-10 Oficinistas
TENEDOR DE LIBROS: Se ofrece para toda clase de contabilidad, fijo o por horas. Telf. A-6185, de 12 a 3.
O10 16651 7-15 May.

TENEDOR DE LIBROS: Competente, ofrece sus servicios. También acepto otro trabajo comercial y llevar la contabilidad; referencias a satisfacción. Dirigirse por escrito o personalmente a Sol número 52. José M. Balserio.
O10 16546 6-10 May.

JOVEN ESPAÑOL desea trabajar oficina como ayudante de carpeta o trabajo análogo, sin pretensiones, buenas referencias y certificados da anteriores empleos. Telfs A-1071 M-9469 Preguntar por Arturo.
O10 16569 6-9 May.

TENEDOR DE LIBROS: Se ofrece para toda clase de contabilidad, fijo o por horas. Precios módicos. Telf. M-1262.
O10 16358 5-9 May.

SE OFRECEN
JOVEN, HABLA INGLES, con práctica y conocimientos generales de Oficina, solicita trabajo fijo o por horas de Contabilidad: (Libros atrasados, 1½%, impuesto utilidades), Correspondencia inglesa y española, vendedor, cobrador, etc. También taquimecanógrafo en español, hablando inglés. Buenas referencias. I-2696.
O10 16011-16012 2-9 May.

SE COMPRAN

C-1 Casas
CONTADO
Compro
CASAS EN LA HABANA
TAMBIEN COMPRO GRANDES EDIFICIOS
ALBERTO HERNANDEZ
APARTADO No. 174. BAÑOS No. 10
HABANA. VEDADO.
C1 15905 1-11 May.

C-5 Muebles y Prendas
M-3209: COMPRO MUEBLES, pianos, radios, victrolas, objeto Arte, oro, prendas, antigüedades, máquinas Singer, escribir, baúles, maletas, ropa. Liquido casas completas. Pago bien. Operación rápida. M-3209.
C5 16522 6-9 May.

A-7757 COMPRO MUEBLES general. Liquido casas completas.. Huéspedes, hoteles, etc. Baúles, maletas, oro viejo, antigüedades. Efectos profesionales, libros, pianos, máquinas coser, escribir. Acudo día festivo.
C5 16291 4-11 May.

COMPRAMOS JOYAS y monedas de oro y de plata, antiguas o rotas; oro en todas cantidades, pagando el mejor precio. Inmediatamente se verá atendido. Telf. A-3650. Obrapía 105.
C5 16231 4-12 May.

A-7795: SE COMPRAN muebles modernos de todas clases. También se alquilan y venden muebles de uso. Muy baratos. Monte 85. A-7795.
C5 16140 3-18 May.

C-7 Automóviles y Accesorios
COMPRO Ford cerrado, cuatro puertas, modelo 1931, doy $400. Teléfono A-4130, de 12 a 7.
C7 16706 7 my 10

C-12 Objetos-Varios
M-2680: COMPRA antigüedades, muebles oficina, casas completas, libros, baúles, maletas, prendas rotas, objetos porcelana, bajillas. Todo lo que quiera vender. Camión en puerta. Dinero en mano.
C12 16506 6-21 May.

COMPRO Y VENDO
Toda clase de maderas y casas, para demoler. Liquido un gran lote de maderas, propias para hacer trabajos económicos. A $10.00. $15.00 y $20.00, el millar de pies. Muchas puertas y tablones de cedro, Concha número 10-A., entre Fábrica y Reforma.
C12 15782 30-11 May.

COMPRAMOS OBJETOS de Arte, porcelanas, bronces, etc., lámparas finas exclusivamente, neveras, porcelana, juegos cuarto modernos. "La Regencia", Suárez 8 y 10. Telf. A-6628.
C12 15981 2-17 May.

SE VENDEN

V-1 Casas
VENDO DOS CASAS en puntos escogidos. Una, de dos plantas y media, próxima a la Iglesia de Monserrate; cada planta con sala, saleta, dos habitaciones, etc; la otra casa, en Villegas, próxima al Palacio, con tres plantas. Muy moderna; cada planta, con sala, saleta, tres habitaciones, etc. Informes: A-7881, de 10 a 11 a. m.
V1 16700 7-12 May.

SE VENDE CASA NUEVA, en lo más fresco y mejor situado del Reparto Columbia, calles Buena Vista y Mendoza, de regular tamaño, con todas las comodidades modernas, a una cuadra de los tranvías y la Calzada. Precio, arreglado.
V1 16680 7-12 May.

SE VENDE CASA sin terminar; 500 metros fabricación; 1,000 terreno. Está, Alcalde O-Farrill, entre Estrada Palma y Luis Estévez. Urge venderla. Informes: M-2781 U-8601.
V1 16657 7-10 May.

VIVA CASA PROPIA
AL ALCANCE DE TODOS
$500 $50 o $35
De entrada — Mensuales
Le entregaremos una lujosa Residencia construída en el
"NUEVO REPARTO LA ASUNCION"
LUYANO Y CONCHA
Construída por la Compañía de Construcciones:
SALA CORPORATION
Oficinas: en el mismo Reparto
TELF.. I-4990. Visítenos
V1 16622 7 my 8

VENDO: PRECIO GANGA, casa amplia, acabada construir, todas comodidades modernas. Avenida Los Aliados 46, Alturas Río Almendares. El Reparto más fresco, saludable y pintoresco. Verla es convencerse. Informes, la misma. Pérez.
V1 16595 7-10 May.

VEDADO, vendo 23 entre D y E, casa antigua, con su solar completo, precio situación y facilidades de pago. Su dueño, 12 número 215. F-2900.
V1 16711 7 my 12

HERMOSA CASA, 3 PLANTAS
Moderna, a una cuadra de Reina, se cambia por bodega, su dueño, San Rafael y Oquendo, café, de 1 a 4. Alvarez.
V1 16714 7 my 12

SE VENDE A PLAZOS bungalow madera, todas comodidades, baño completo, trescientos metros terreno. Está calle F., entre 16 y 18, Prolongación Almendares. Informes: M-2781 U-8601
V1 16658 7-10 May.

PLAYA HABANA
Vendo la casa número 39 de esta hermosa playa, en Baracoa, ¾ hora de La Habana. Informes, en la misma, o en San Rafael número 305. Facilidades de pago.
V1 16646 7-9 May.

CASAS baratas, vendo, Egido, 1 planta, comercio, 195 metros, $10,000. Concordia, dos plantas, moderna, 120 metros, $8,500. Manrique, cerca Malecón, 3 plantas, $10,500. Facilidad pago. Hago cambio. Campanería, Aguiar 68. M-7785.
V1 16731 7 my 9

GANGA, vendo calle C, Vedado, cerca tranvía, casa 2 plantas independientes, moderna, decorada, cada una jardín, portal, sala, hall, 4-4, dos baños, comedor, cuarto criado, garage. Renta $140. Precio, $15,000. Dejo parte 7 o|o. Campanería, Aguiar 68. M-7785.
V1 16732 7 my 9

Departamento de Clasificados entrada principal del EDIFICIO
Los Económicos del DIARIO
Los LEE quien puede pagar
PRADO 103 TELEFONO A-3333

SE VENDEN

CONSULADO Y PRADO
Magnífica casa de dos plantas, próxima a Prado, propia para médico o familia, $20,000; otra, San Lázaro, próxima Belascoaín, $12,000, dos plantas, Gerardo Mauriz. Empedrado 30. M-7586 FO-7815.
V1 16601 7-12 May.

VEDADO, APROVECHE
Moderna, espléndida residencia, parte alta, calle de letras, jardín, portal, sala, hall, 5 cuartos, garage, patio, tres cuartos criados, $11,000. Gerardo Mauriz, Empedrado 30. M-7586 FO-7815

CALLE 23, ESQ.
Espléndidar esidencia, mil metros, $32,000; otro chalet, calle 17, magnífica, situación admirable, $33,000, moderna casa, una planta, mucho terreno,p róxima hotel «Nacional», 23,000 pesos, Gerardo Mauriz, Empedrado 30. M-7586 FO-7815.
V1 16603 7-12 May.

VEDADO: MAS QUE «GANGA», chalet moderno, 2 plantas, cinco cuartos grandes y demás servicios. Precio: $12,000. Sólo $2,000 contado, resto hipoteca. Urge venta. Dueño: Telf. FO-2188.
V1 16661 7-10 May.

GRANDES GANGAS: Más de 200 casas en venta, en todos los barrios, desde $1,500. No compre sin verme. Informes: Concepción 104. Telf. I-3825 Ricardo.
V1 16611 7-16 May.

VEDADO
Espléndida residencia esquina, toda de marmol, cerca de La Habana. Urge venderla. Precio de situación. Dos baños, garage. Informan: G. Delmonte. Habana 82. Telf. A-2474.
V1 16564 6-10 May.

MIRAMAR
QUINTA AVENIDA
Por ausentarme, vendo como ganga, la mejor casa situada en esta magnífica Avenida, sombra, 2,815 varas, espléndidos jardines, portales corridos, garage 2 máquinas; Bajos, sala, saleta, comedor, baño y gabinete; altos, 6 habitaciones, 2 baños. Informes: G. Delmonte. Habana 82. A-2474.
V1 16565 6-10 May.

AVISO
Vendo propiedad, esquina, con bodega cinco accesorias y una casita; costó $22,000. La doy casi en la mitad, con facilidad de pago. Informes: Belascoaín 50. Prabia.
V1 16524-16525 6-9 May.

VERDADERA GANGA
Linda casa moderna, por embarcar. Lo mejor del Reparto Almendares. Magnífica comunicación, 3 grandes cuarto, baño moderno, garage, patio, jardín; también si desea con muebles. Llame: FO-1167. Aproveche esta ganga
V1 16542 6-11 May.

BUEN NEGOCIO PARA QUIEN pueda atenderlo. Vendo o arriendo dos casas Calzada de Luyanó, a dos cuadras de Toyo, pasan carritos. Forman cuatro casas completas, tres altos y un bajo para alquilar separadamente y además 16 cuartos independientes. Precio de situación. Ofrezcan. Telfs. A-1826 X-1183.
V1 16509 6-9 May.

VENDO BARATISIMA CASA, San Mariano, dos cuadras Calzada, sala, saleta, tres cuartos, baño intercalado, cocina, patio. Parte contado. Resto facilidades. Largo plazo. Dr. Llaguno. A-7893.
V1 16538 6-9 May.

ALMENDARES: VENDO CASA menos de la mitad de su valor. Fabricación de primera; mucho terreno. Para verla, su dueño: San Rafael número 143-A.
V1 16536 6-10 May.

CHALET, VEDADO: Si quiere comprar el mejor construído, más modernista, más lujoso, bien situado, acera sombra, acabado de construir, con grandes facilidades de pago y en precio insignificante, véame; tiene cuatro habitaciones de familia, garage dos máquinas, gran baño y demás detalles modernos. Propietario: Telf. F-5397 de 3 a 7.
V1 16393 5-9 May.

SE VENDE precio situación, casa moderna, mampostería, portal, sala, galería, dos baños, siete cuartos, mucho terreno atrás, Pocito 76 entre Lawton y San Anastasio.
V1 16077 2 my 9

$400.00 CONTADO Y $1,000.00 a pagar con mensualidades, vendo casita mampostería, nueva, portal, sala, comedor, dos cuartos. Situada: Línea tranvías Almendares. Dueño: Suárez 3, 1 o 7, tarde.
V1 16080 2-11 May.

PROPIA para fabricar 12 casitas en en centro de la Habana. Se vende la esquina de San José y Manrique por la mtad de su costo; para más informes: Zanja 143. Mr. González. Teléfono: M-4163.
V1 15803 30-16 mayo

GANGA: CASAS APARTAMENTOS EN CONSTRUCCION, $6,500
Se vende en la calle 17, esquina a la 24, Vedado, con la construcción muy adelantada, para cuatro apartamentos y terreno de 24 x 22.66 metros. Solamente el terreno lo vale. Informa: Srta. Angelina Camp, Telf. F-2474.
V1 14770 22-7 May.

FRENTE AL PARQUE CENTRAL y con frente a otra calle, por el fondo, vendo gran casa de cantería, dos plantas y una superficie de 730 metros. Facilidades. Lluria y Estrada. A-7656.
V1 15175 26-26 May.

V-2 Solares
REPARTO DE MIRAMAR: Calles 30 y Séptima. Se venden dos solares, esquina de fraile, 2,000 metros, línea tranvías. Lo mejor Reparto. Precio ocasión. M-2781 U-8601.
V2 16656 7-10 May.

SE VENDEN SOLARES en el Vedado y una casa en La Habana. No se trata con corredores. Dr. Trémols. edificio Larrea.
V2 16558 6-10 May.

VENDO 500 METROS de terreno en San Rafael y Lucena, por San Rafael, a una cuadra de Belascoaín. Precio de situación. Informes: L. Aguilera. A-7252.
V2 16539 6-13 May.

VENDO UNA ESQUINA: Mide 1051 varas, Lanuza y A., Reparto Almendares. Informes al mismo dueño, Primelles 50, Cerro. Telf. F-6363.
V2 16374 5-20 May.

URGEN: BUEN RETIRO. Vendo hermoso solar, 676, dos pesos vara, situado Steinhart entre Avenida de Columbia y Medrano, entre dos buenas casas. Frutales. X-1403.
V2 16518 6-10 May.

CALLE 23, VEDADO: Compre hoy la mejor esquina que queda en la mejor calle de La Habana. Precio de hoy. González, O-Reilly 26. M-2602.
V2 16381 5-10 May.

SOLARES: OFRECEMOS a precio de situación, magníficos solares en Miramar y en el Vedado. Lluria y Estrada, Aguiar 71. Telf. A-7656.
V2 15072 25-11 Ma.

V-3 Fincas Rústicas
SE VENDE FINCA: 90 caballerías cerca Artemisa, inmejorable para ganado, siembras, explotación carbón. Mucha agua. Produce actualmente. Admitimos casas, valores en pago. Informes: M-2781 U-8601.
V3 16659 7-10 May.

FINCAS: PROXIMAS a Habana, ofrecemos a precio de situación, fincas de recreo y labor, con frente a principales carreteras, y desde una caballería en adelante. Lluria y Estrada, Aguiar 71. A-7656.
V3 15071 25-11 May.

SE VENDEN

BONITA FINCA
Próxima a Hoyo Colorado, propia para recreo y cultivo, 1 caballería, chalet magnífico, cinco cuartos, baño completo, dos garages, casa de encargado, pozo, tubería, arboleda; frente a Carretera, al fondo la laguna «Ariguanabo», para muelle botes, pesca y cacería, $3,000 contado y $5,000 en hipoteca, al 8 por ciento, Gerardo Mauriz, Empedrado 30. M-7586 FO-7815

FINCAS ARROYO ARENAS
Carretera Central, vendo varias finquitas de $10,000 a $50,000 a plazos, o a censo, Gerardo Mauriz, Empedrado 30. M-7586 FO-7815.
V3 16602 7-12 May.

BELLA RESIDENCIA
Arroyo Naranjo, vendo o alquilo casa-quinta, amueblada o sin muebles, sala, comedor, cocina, 4 cuartos, 2 baños, arboleda de frutales, jardín, frente, 2 portales, garage, 3 cuartos criados a la Calzada. Vecindario, quintas de personas distinguidas. Telfs. A-1826 X-1183. O-Reilly número 11. La quinta tiene 4,000 metros y puede adicionársele 12,000 metros más.
V3 16510 6-9 May.

EN $7,000.00 DEJANDO $5,000.00 en hipoteca, se vende preciosa finca, una caballería, sobre carretera, a tres kilómetros de Hoyo Colorado, con dos casas, una de dos plantas, con todo confort, garage, pozo con cañerías de regadío, laguna al fondo, muchos frutales. Informes, dueño: F-5880.
V3 16421 5-11 May.

TERRENOS PROPIOS PARA pequeña finquitas, alrededores Ciudad, a pagar un centavo vara, durante 100 mensualidades. No tiene que dar entrada, y no paga interés. Agua, luz, ómnibus. «Campo Alegre», entrada Diezmero. Capitán Miranda. Nacional Trust Company, Cuba y Obrapía.
V3 15590 29-9 May.

SE VENDEN DOS FINQUITAS, en Wajay, una toda frente Carretera, ¼ caballería con bungalow, pozo, etc., otra, ¾ caballería, con frutales, pozo, manantial, tierra magnífica, cercada. Buena oportunidad. Informes: Telfs. M-2781 U-8601. Oficios 82.
V3 16660 7-10 May.

SE VENDE
Estupenda finca de recreo, situada en el Hollywood de Arroyo Arenas. propia para familia rica y de gusto refinado: tiene 9,360 metros de terreno. Véala y haga su oferta. Reparto San Pedro, Carretera Central, entre La Lisa y Arroyo Arenas. F-4047 A-9543.
V3 14204 18-18 May.

V-4 Establecimientos
VENDO, COMPRO Y CAMBIO
Establecimiento y propiedades, Habana y repartos, si usted tiene su propiedad hipotecada está usted propenso a perderla, yo le puedo dar un establecimiento, crédito hipotecario y dinero. Véame y se convencerá. Más detalles, San Rafael y Oquendo, café, de 1 a 4. Angel Alvarez.
V4 16717 7 my 17

VENDO O CAMBIO
Por finca rústica, casa en la Habana, moderna, dos plantas, mide 500 metros, rentando hoy $208 mensuales. Su dueño, San Rafael y Oquendo, café, de 1 a 4. Sr. Alvarez.
V4 16716 7 my 17

VENDO EN $500.00 establecimiento de Farmacia, situado en Santa Irene y Flores, Reparto Santos Suárez. Informes: L. Aguilera. A-7252.
V4 16537 6-13 Mayo.

Vendo una esquina rentando 120 pesos, por establecimiento de víveres, precio 11,000 pesos, vendo una gran panadería y víveres finos, barata, y solicito socio para una tienda ropa en Neptuno. Informes, Espada 8 y 10, García.
V4 16582 6 my 9

BODEGA DE ESQUINA, vendo en 850 pesos, con contrato, en La Habana; tiene $900.00 de mercancías. Monte y Cárdenas, café, Olegario García.
V4 16528 6-9 May.

TINTORERIA: SE VENDE por tener que embarcar su dueño. Casa acreditada. Paga poco alquiler. Informes: Monte 338. A-7774.
V4 16382 5-10 May.

BUENA OPORTUNIDAD: Vendo bodeguita chica, está vendiendo $25.00 diarios; paga $15.00 de alquiler, en $400.00. Véala: Virtudes y Soledad. Su dueño: Zenea 285.
V4 16410 5-9 May.

VENDO BODEGA: Puentes Grandes. Sola esquina. Muy cantinera, vende $60.00. Garantizado. Precio: $3,200 Facilidades pago. La vendo por asunto familia. Informes: Antón Recio y Monte, Benito, café.
V4 16312 4-9 May.

VENDO BARRA, EN LA HABANA, en Calzada, buena venta, sola en esquina. Precio de situación. Hay barriada para víveres. Para más informes: Lodos. Marte-Belona.
V4 16325 4-9 May.

SE VENDE EN UNO de los mejores barrios de esta Capital, un establecimiento de víveres, por lo vistoso y hermoso del local. Se puede dar un gran impulso. Largo contrato y módico alquiler. Informan: Galiano número 84.
V4 16244 4-9 May.

EXTRAORDINARIO NEGOCIO: Con solamente unos $5,000.00 mano, puede comprarse farmacia, situación, instalación inmejorables, casa nueva, Calzada, $12,000.00 existencia, enseres; promedio venta mensual, sobre $2,400. Bajísimo alquiler. Gastos mínimos. Oportunidad única. Escriban: Sr. López, Aguacate 13, altos.
V4 16182 3-13 May.

CAMBIO, VENDO, COMPRO
Bodegas. Tengo una bodega en $1,500, con $800.00 de contado. Muy cantinera, sola en esquina. Poco alquiler, en Jesús María. Costó $9,000. Informes: Tamargo, San José y Belascoaín, café, de 2 a 4.

CAMBIO UNA BODEGA por una casa. La bodega, vale $4,000. Doy vuelto o lo admito. Informes: Tamargo, San José y Belascoaín, café, de 2 a 4.

VIDRIERA: VENDO una vidriera de tabacos y cigarros, en $300.00, o la arriendo a persona del giro. Informes: Tamargo, San José y Belascoaín, café, de 2 a 4.
V4 15744 30-10 May.

MAGNIFICO NEGOCIO. Por tenerse que embarcar para España, se vende la panadería «La Panificadora», en Morón. Es la mejor montada que hay. Tiene amasadora, sobadora, galletera, motor elértrico, camión de reparto y carro; con dos hornos y elabora dos sacos de harina. Se vende de muy barata. Para entenderse con su dueño, en la misma.
V4 15306 27-27 May.

V-5 Muebles y Prendas
NEVERA "KELVINATOR". Se vende en perfecto estado. Egido número 11, esquina a Sol. Telf. A-9270
V5 16668 7-10 May.

SE VENDE BURO CAOBA, grande; 4 estantes libros; pianola «Aeolian»; archivero acero «Allsteel»; flauta «Lefebre A.» Todo barato. Puede verse, 2 a 5, Gervasio 174.
V5 16640 7-12 May.

JUEGO DE TRES CUERPOS, $50.00; sala, $20.00, Concha entre Luco y Justicia, Luyanó, mueblería Mastache, «El Palacio de los Muebles». Nota: Vendo también a mueblistas.
V5 16650 7-9 May.

ANUNCIESE EN EL
DIARIO DE LA MARINA

SE VENDEN

MUEBLES CLASICOS y Arte Moderno, muy baratos, al contado y a plazos. Fabricación rápida a elección del cliente. Liquidación de enormes existencias, así como joyería, lámparas, etc., con el fondo y mensualidades que convenga al comprador. Cambiamos y alquilamos muebles, con opción a comprarlos, incluso los de lujo, rebajando la mitad de lo pagado. La Casa Ruisánchez, (que anuncia la verdad). Angeles 13, esquina a Estrella, (del 25 al 31). Telf. A-2024.
V5 15516 28-8 May.

SE VENDEN DOS HERMOSOS juegos uno de comedor y otro de sala, de caoba, Renacimiento Español, con 12 piezas, el de comedor y 6 piezas, el de sala. Todo en buen estado. Avenida Simón Bolívar número 48, esquina a Manrique. Horas, de 10 a 12 y 2 a 4.
V5 16560 6-13 May.

VENDO GANGA: Por embarcar, escritorio grande, librero, mesa dos gavetas, otros muebles. Todo nuevo. Llame: FO-1167.
V5 16543 6-9 May.

EMBARCO ESPAÑA: Vendo escaparate, lunas $23.00; coqueta, $12.00; cama, $12.00; radio, $35.00, alcanza Estados Unidos, México, radio-teléfono, $12.00. Peñalver 113, entre Marqués González y Oquendo, apartamento 1.
V5 16498 6-9 May.

VENDO TODOS los elegantes muebles de mi casa, sala, comedor y cuarto. Todos Arte Moderno, San Lázaro 328, altos, entre Belascoaín y Gervasio.
V5 16274 4-10 May.

EMBARCO URGENTE. Vendo cuarto, tres cuerpos, Arte Moderno, dos cuerpos, coqueta, vestidor, $48.00; recibidor, con espejo, $48.00; comedor Foturista, $65.00. Marina 16, edificio Echevarría, bajos, izquierda.
V5 16187 3-9 May.

UN PESO SOLAMENTE para adquirir juego cuarto magnífico; burós, desde $7.00; butacas, sillas, $1.00; libreros. Todo, con increíbles facilidades pago. Aceptamos muebles usados, como pago, fondo. «La Predilecta», San Rafael 171, entre Oquendo y M. González. U-1729.
V5 15537 28-14 May.

MAQUINAS DE COSER
«Singer», ovillo central e industriales. Tenemos gran surtido, con facilidades de pago. Tenemos piezas de repuesto, todas clases. Compramos y cambiamos. Pagamos doble. Angeles 36 y Sitios. Telf. A-8861.
V5 16006 2-17 May.

VENDO ELEGANTE JUEGO cuarto, sala, comedor, lámparas y mesa-teléfono. Todo modernísimo, por la tercera parte de su valor. Concordia 31. altos, esquina San Nicolás.
V5 15993 2-17 May.

VENDO LUJOSA BIBLIOTECA, Renacimiento Español; también un bargueño. Se dan baratísimos. Concordia 31, altos, esquina a San Nicolás.
V5 15992 2-8 May.

MUEBLES EN ALQUILER
Oportunidad única. Liquidamos preciosos juegos de cuarto desde 50. 80. 100. 120. y 250 pesos. Modernistas. Juegos sala y recibidor desde $20 00 comedor. Arte Moderno. caoba, desde $45.00. Muebles de niño, Neveras. Atractivas. facilidades de pago. Compramos, cambiamos, alquilamos. Cao y Varela. Angeles 29. Teléfono A-3416.
V5 14836 23—23 May.

MUEBLES. Juegos de cuarto $35, uno 3 cuerpos $70; comedor desde $30, Arte moderno $68 estilo Renacimiento $110; juego sala $20; recibidor $25; juego niño $15; camas $4; sillones portal $8; mesas correderas $3; tablas $5; arreglamos y barnizamos muebles. Infanta 88. Telf. U-4352. Cao y Pita.
V5 15888 1-9 mayo

MEDITE
Y no malvenda sus muebles, que sacará poco dinero. Nosotros, apreciándoselos bien, se los cambiamos por joyas finas, modernas y baratas. Compramos también, oro y platino, objetos de arte y joyas antiguas y modernas. Pérez y Castro, Compostela 169. Telf. A-1319.
V5 15550 29- 14 May.

V-6 Maquinarias
IMPRESORES
Vendo guillotina 28", mano y motor, baratísima. Almendares 15, Marianao.
V6 16713 7 my 12

EN $20.00 vendo molino eléctrico, Coles, 6984. Bodega, Benjumeda 28.
V6 16580 6 my 11

SE VENDEN 2 TORNOS,2 taladros y recortador, 1 segueta mecánica y 1 piedra esmeril. Informes: Sr. Graells y Compañía, Omoa número 92. Telf. A-4802.
V6 15620 29-9 May.

MAQUINARIA. Motores gasolina, petróleo, vapor, alcohol y eléctricos, tuberías y aparatos de regadío y cuanto alcance el ramo de la mecánica, a precios de trastos viejos. Una Delco con batería. Cerro 695, I-6389. Casa Manolo.
V6 15567 28 my 28

V-7 Automóviles y Accesorios
GRAN OPORTUNIDAD
Por embarcarme, vendo automóvil «Nash», cerrado, tipo Limousine, 7 pasajeros, vestidura de cuero, 6 ruedas, como nuevo. Ultimo tipo de poquísimo uso. Informes: «El Aguila», Neptuno y Aguila.
V7 16695 7-9 May.

MARCA Graham Paige, se vende un automóvil nuevo, cerrado, propio para personas de gusto, tiene todos los adelantos modernos, inclusive radio. Informan, Santa Clara número 2, teléfono A-1472.
V7 16571 6 my 9

SE VENDE un camión Dodge Brothers, de una tonelada, cerrado y marcado actual ejercicio, está como nuevo. Informan, Santa Clara número 2, teléfono A-1472.
V7 16570 6 my 9

CAMIONCITO DE REPARTO, propio para tintorerías, panaderías y otros giros. Tengo muchos y a precios de ganga. Desde $30.00 en adelante, «El Relámpago», Concha 113.
V7 16521 6-10 May.

SE VENDE UN «FIAT», chico, cinco asientos, económico, con chapa de alquiler, por embarcarque, lo doy barato. Informes: Zenea 285, bodega. U-6838.
V7 16411 5-9 May.

SE VENDE BARATA una cuña Ford 1927, con carrocería, camión reparto. Talleres Rasquín, Estrella y Hospital. M-3282.
V7 16283 4-9 May.

VENDO FORD
Compro Sedan, cuatro puertas; Tudor, dos puertas; camión del 28 al 31; camión Chevrolet, del 28 al 31. Sr. Pérez. M-2270.
V7 16007 2-17 May.

CUÑA DODGE BROTHERS
Como nueva. Se vende en $800. Puede verse de 1 a 4, edificio Franchi Alfaro, (garage), Calzada y M. Se garantiza mecanismo.
V7 16589 6 my 9

SE VENDE UN CHRYSLER 75, tipo Sport, manejado siempre por su dueño. Para verse, de 8 a 11, en 23 esquina J., Vedado. Informes: F-2974.
V7 15731 30-9 May.

GRAN TALLER DE CHAPISTERIA
Reparación en general de radiadores, pintura «Duco», soldadura autógena, de Enrique Padilla. Infanta 5, entre Jovellar y San Lázaro. Telf. U-7267. Esta casa pinta con «Duco» todas las reparaciones de los trabajos de chapistería, con precios muy reducidos y con toda garantía, en las reparaciones generales. Mi interés es que sea usted cliente para siempre.
V7 13462 JIR. Ind.

SE VENDEN

RADIO VICTOR, DEL ULTIMO tipo, elegante mueble, costó $200.00; lo doy menos de $60.00; de la finca R. C. A., $20.00, de mueble, Concha 226, Belascoaín. A-2826.
V8 16523 6-9 May.

SE VENDEN PIANOS de todas marcas con la misma garantía que nuevos a precios de realización. Con facilidades de pago. «El Brillante». Aguila 139. Telf. M-1661.
V8 16517 6-10 May.

NOS EMBARCAMOS: Vendemos piano «Kallman», radio Víctor, y muebles Informes: Barcelona 10, bajos.
V8 16485 6-9 May.

ASOMBROSA LIQUIDACION: Pianos desde $10.00, alemanes, franceses, americanos, algunos superiores, por desalojar local. Nuevos. Muy baratos. Alquiler, desde $2.00. Almacén Pianos Prats. Neptuno 70.
V8 16268 4-9 May.

OPORTUNIDAD: VENDO ortofónica «Brunswick», de 4 disqueros, con 150 discos. Egido 16, segundo piso, número 31. Después de las 7 de la noche.
V8 16613 7-15 May.

AFINE SU PIANO, pianola por $2.50 Absoluta garantía. Virgilio Fernández, procedente de grandes fábricas europeas. Taller de reparaciones de pianos y autopianos. Zulueta 36 y medio. M-3040.
V8 16555 6-5 Jun.

FLAMANTE PIANO Giralt, reflactario al comején. Se da casi regalado, San Rafel 141, entre Oquendo y Soledad.
V8 16437 5-10 May.

V-9 Utiles de Oficinas
APROVECHE USTED esta única oportunidad de obtener a precio extraordinariamente reducido, 2 mesas de caoba, para taquígrafas, con sillas «Sit-Well» y equipadas con máquinas de escribir «Remington», tipo 12; 1 gabinete «Liberary Bureau» y un bureau plano. Todo de muy poco uso y en condiciones excelentes. Diríjase: Telf. U-1062, para informes.
V9 16636 7-10 May.

BUROS
Máquinas de escribir, archivos, libreros, muebles de oficina en general. Véalos, Villegas 6. A-8054.

MAQUINAS
Empeño, compro, vendo de escribir, sumar, calcular, mimeógrafos, muebles de oficina en general, Villegas 6. A-8054.

PUPITRES
Compro, vendo de todas clases, máquinas escribir, sumar, libreros y muebles de oficina, Villegas 6. A-8054
V9 16400 5-11 May.

V-12 Objetos-Varios
OPORTUNIDAD. Vendo Enciclopedia moderna, Estilo Renacimiento, a pagar $1.00 mensual. Para demostración, le visitaré con mucho gusto, sin compromiso alguno. Otra Espasa, barata. Animas 136, altos. A-5368.
V12 16733 7 my 10

POLVO "KATOL"
Mate las chinches y demás insectos. Inofensivo y no mancha. Acompañando este anuncio, precio especial: 25 centavos. El Sol Naciente. Obispo 80, esquina a Villegas.
V12 16223 3 jn 2

LIBROS E IMPRESOS

LIBRO OFICIAL
DEL IMPUESTO AL CAFE
Libro de 300 folios, de acuerdo con lo acordado por la Asociación, $5.50. Juego de Modelos: Solicitud de habilitación- Inscripción y Relaciones Juradas, $0.40. Cada 100 Relaciones Juradas, $2.00. Se remite al interior, por express, enviando el importe mas 30 centavos para el express. Puede dirigir sus pedidos a Asociación de Propietarios de Tostaderos de Café de la República. Lonja del Comercio 417 o Librería Nueva, de José López González. Pi y Margall 98, apartado 255. A-2717. Habana.
L E I 16720 7 my 9

PARA LAS DAMAS

PD-6 Interés para las Damas
MADAME KUZMA: Ex-Modista de las principales casas de París y Viena. Creadora en sombreros finos, modelados en su cabeza. Transforma toda clase sombreros. Ultimos modelos, desde $1.00. También tiñe sombreros, San Rafael y San Nicolás, (altos).
PD-6 16250 4-3 Jun.

«EL PENSAMIENTO»: Calzado a medida, cómodo, elegante. Especialidad, pies delicados o defectuosos. Hacemos y reformamos zapatos con tela de su vestido. Pasamos a domicilio. Luyanó 37. (Toyo). I-6608.
PD-6 15037 25-25 May.

PARA EL HOGAR

PH-6 Interés para el Hogar

GIROS Y LETRAS

CAJAS RESERVADAS
Las tenemos en nuestras bóvedas, construídas con todos los adelantos modernos y las alquilamos para guardar valores de los interesados. En esta oficina, daremos todos los detalles que se deseen.
N. GELATS Y COMPAÑIA
106 Aguiar 108, esq. a Amargura.
G. y L. 12971 8-8 May.

DINERO E HIPOTECAS

SE OFRECE
CEDO HIPOTECA: $1,800, 9 por ciento vencido y 1 año intereses. Casa que vale $5,000, en Lawton, mampostería. Rebajo intereses. Telf. M-1187.
Z-S-O. 16654 7-10 May.

HIPOTECAS: DOY DINERO en todas cantidades, en las mejores condiciones. Bufete de los Dres. Fernández y Cuadrado. O-Reilly 26. Preguntar por González.
Z-S-O. 16380 5-10 May.

DINERO
No pierda tiempo. Cuando necesite tomar dinero en hipoteca o pagaré vea a Fernández Alvarez, San Ignacio 50. Telf. A-4432, de 2 a 4. Operaciones rápidas y absoluta reserva.
Z s o 16025 2 jun 1

D I N E R O
Doy grandes y pequeñas cantidades en hipoteca desde el 6 por ciento en adelante para la Habana y sus barrios. También tengo para los repartos. Operación rápida y absoluta reserva.
JULIO C. GRANDA
Obrapía 33. Telfs. M-5921, F-5759
Z s o 14182 17 my 17

Dinero en Hipoteca
En todas cantidades, al tipo más bajo en plaza. Con la mayor reserva y prontitud.
MIGUEL F. MARQUEZ
Empedrado No. 16, altos, esquina a Cuba.
E. 26 Dic. Ind.

Z-S-T. Se Toma
BANCOS: COMPRO Libretas, Bonos del Asturiano, Bonos Mercado Unico, Centro Gallego, Bonos, Obligaciones del Gobierno y Bonos y Acciones de todas las Compañías. Compostela 111. Manuel Piñol.
Z-S-T. 16619 7-17 May.

TOMO HIPOTECA, $1,700, sobre sólida garantía, todo mampostería, rentando $60.00, vale $5,000, moderno. Buen punto. FO-9109, Martí 63, Marianao.
Z-S-T. 16576 6-10 May.

DINERO E HIPOTECAS

TOMO $1,000 AL 9 o|o
Buena garantía, casa moderna, portal, sala, saleta, 3|4, cuarto de baño, cocina y comedor al fondo. Informes, San Rafael y Oquendo, café, de 1 a 5. Alvarez.
Z s t 16715 7 my 10

ENSEÑANZAS

E-1 Academias
CORTE SISTEMA IBAÑEZ. En esta Academia encontrarán un nuevo método, rápido, fácil de comprender; claras sus explicaciones. Obtendrán clases de bordados gratis. Se dan clases a domicilio. Autora en Galiano 20.
E1 13286 10 my 10

"INSTITUTO COMERCIAL". ¡Aprovéchese!! ¡¡Apresúrese!! Ahora mismo. Pida inmediatamente informes de nuestra Oferta Especial, por este mes solamente, con derecho a empleo y diploma. Taquigrafía, Mecanografía, Inglés, Teneduría, Aritmética, Caligrafía, Gramática, Ortografía. Belascoaín 98-A Telf. M-1803 Pida prospecto.
E1 16195 3-2 jun.

COLEGIO ACADEMIA CABALLERO
Lema: Cada profesor garantiza la materia que enseña. El director, maestro Normal, con experiencia de 20 años al frente de importantes negocios comerciales. Curso bancario, por el señor Julio G. Duthil, administrador de The Royal Bank of Canada; Teneduría (partida doble), señor R. Casado, experto en contabilidad de la Secretaría de Hacienda. Taquigrafía Pitman original, y Mecanografía al Tacto, por el señor Frank A. Caballero, ex-taquígrafo inglés-español del Chase National Bank de New York, graduado en los Estados Unidos. Inglés, por el competente profesor señor Edgar D-Sola. Asignaturas grupo de Ciencias, doctor Raúl Romero y Jordán, catedrático de la Universidad Nacional. Grupo de Letras, señores José Ramón Valdés Hernández y José Benito Pazó, titulares de la Escuela Normal de Maestros de la Habana. Dibujo y pintura enseñado por el señor Silvio Parra, profesor de la Escuela de Pintura de San Alejandro. Cuotas del Colegio: Preparatoria Inferior, $3. Preparatoria media, $4. Preparatoria superior, $5. Carrera comercial, $5. Tres asignaturas solamente, $3. Neptuno 139, altos. Telf. U-2920.
E1 15655 29 my 9

ACADEMIA PARISIEN. Corte y Costura. Profesora Europa. Suárez Rey. Se dan títulos. Garantizo la enseñanza. English Spoken. Calle D., entre 12 y 14, Almendares.
E1 16106 3-11 May.

APRENDA USTED
En momentos desocupados, desde su propia casa: Ortografía práctica, Mecanografía. Gramática, Aritmética, Contabilidad, etc. Garantizamos enseñarle o devolvemos su dinero. Miles de personas satisfechas, nuestra mejor recomendación. Sea usted otro de ellos; le conviene. Escríbanos, sin compromiso. Gran academia Mercurio, Dragones 42, Habana.
E-1 13925 15-16 mayo

"GRAN ACADEMIA COMERCIAL"
Inglés, Taquigrafía y Mecanografía. Director: Luis B. Corrales, Reina número 113. Enseñanza personal, sólida y rápida. Obsequio: Clases de Mecanografía, por $1.00 al mes. No pierda oportunidad.
E1 13385 11-11 May.

E-5 Profesores
MODISTA francesa da clase de corte y costura, sistema francés, a su casa. San Rafael 1, altos de La Esmeralda.
E5 16707 7 my 15

GARANTIZO USTED hablará inglés correctamente y en breve, tomando clases individuales conmigo. Gramática, Lectura Comercial, Conversación práctica y perfecta. Competente profesora americana. Galiano 93. M-1307
E5 16663 7-12 May.

PROFESORA francesa, graduada Universidad París, da clases de francés y literatura a domicilio, y en su academia, Vedado, 4 número 253, altos ,entre 25 y 27, F-2658.
E5 15913 2 jun 3

BAILES: Prof. Chileno R. CAÑAS
Danzón, son, fox, blue, tango. Aprendizaje rápido. Doy práctica con la enseñanza. Bailes de teatro. Seriedad. Competencia. Clases a todas horas, Empedrado 60.
E5 16249 4-9 May.

PROFESORA DE INSTRUCCION Primaria, con varios años de práctica, en las Escuelas Públicas, se ofrece para preparar niños, para las escuelas las particulares. Se reciben óórdóó6 las particulares. Se reciben órdenes: Telf. F-1068, desde la 1 p. m.
E5 16114 3-15 May.

CORTE COSTURA
Profesora titular. Sistema «Parrilla», hace por figurín toda clase trabajos, confecciones, moldes, Doy clases. Al segundo día puede cortar su vestido. Precios por meses o una pequeña cantidad por toda enseñanza. Aprenda hacer su ropa. Zulueta 36, altos, esquina a Teniente Rey, frente Instituto. Visíteme. M-1395.
E5 15980 2-10 May.

PIANO Y SOLFEO, $3.00 mensuales. Canto, violín, guitarra, mandolina. Piezas al mes de empezar. Exámenes trimestrales. Especialidad alumnos haraganes. Vamos a domicilio. A-0225, San Rafael 71, altos.
E5 16009 2-2 Jun.

PROFESORA titular ofrece servicios de primera y segunda enseñanza, taquigrafía Pitman, labores, pinturas e ingresos en su Academia, puede atender también. F-3493.
E5 15684 29 my 7

INGLES
Enseñado por profesora americana. Sorprendentes resultados en pocas semanas. El discípulo leerá, escribirá y hablará el inglés en breve tiempo. Lecciones a domicilio, también. Miss Kapan. Gran Hotel. Teniente Rey y Zulueta. M-9896.
E5 15231 26-26 May.

PROFESORA INGLESA, da clases en su casa y a domicilios. Telf. M-3480
E5 15041 25-9 May.

CLASES A DOMICILIO: $8.00, dos horas alternas. Todas, Taquigrafía Gregg y Pittman, en inglés y español, Mecanografía, Aritmetica, Gramática, Algebra. Teneduría, Contabilidad. Preparatoria. Profesor Trujillo I-3803
E5 14778 23—11 May

INGLES, TAQUIGRAFIA, (inglés y español), Teneduría, Cálculos Mercantiles, Mecanografía y Matemática. Clases a $9.00 mensuales, a domicilio. Profesor F. Hitzman, Reina 30, altos. Traduzco también obras o documentos de español al inglés.
E5 13733 14-14 May.

E-6 Institutrices
ENGLISH LADY TEACHER wishes employment in good family for summer months or to travel. Write «El Marino». Miss. Hartford.
O12 15630 29-6 May.

DE INTERES GENERAL
SE HA OLVIDADO HACE DIAS en un automóvil de alquiler unos espejuelos de carey, con cristales oscuros. No son útiles, sino al interesado. Se gratificará al que los entregue, en Obispo 65.
I-G 16688 7-9 Mayo.

¡OJO! ¡OJO PROPIETARIO! El único que garantiza la completa extirpación del comején, usando el mejor procedimiento y gran práctica. 10 de Octubre 534. Telf. I-3302. A. Piñol.
I-G. 15443 28-28 May.

M.E.C.D. 2016

Mayo, 9 de 1932 — DIARIO DE LA MARINA — Ejemplar, 5 Centavos

A TRAVES DE LA VIDA

Por HECTOR DE SAAVEDRA

ESTRECHONES DE MANO

En el entierro de la pobre Eva Canel, y no la califico así porque muriera sino porque pasó su vida en un batallar constante, como buena asturiana, y jamás abdicó de sus principios y de aquellos rasgos quijotescos de su noble corazón, me encontré con el bueno e inapreciable Dr. López del Valle, que es otro Quijote, aunque a la moderna, porque no perdona ocasión para hacer obra de cultura y de provecho. Sin parar mientes en que ciertas enmiendas el público no las acepta, como si fuera el Diccionario de la Academia Española, él prosigue su tarea con el tesón del sublime hidalgo de la Mancha.

Nos estrechamos la mano y sonreí diciendo:

—Perdóneme que contravenga un tanto sus recomendaciones higiénicas, pero hace tiempo que no le veo y es casi, a veces, una necesidad el dar la mano a una persona decente.

El doctor rió, y como llovía a cántaros y salpicaba no poco en los pasillos de aquel enorme caserón donde había tomado refugio la insigne mujer que íbamos a acompañar al Cementerio, nos retiramos a un rincón y allí el ilustre higienista me dijo en su interesante plática:

—Hay muchas maneras de saludar con la mano y como no se puede impedir que le den a uno un buen apretón, es útil conocer el estudio que yo he hecho de esta materia. En primer lugar está la mano del indiferente que la extiende, «muerta», fría y viscosa «como la de una serpiente».

Después sigue la mano del enfermo, febril y pegajosa, de contacto repugnante.

La «mano de trapo», flácida, sin expresión, sin vida, que se toma con la convicción de que la han dado por compromiso y a disgusto. Estas manos debían ir enguantadas y a ellos son preferibles esas otras robustas, enérgicas y empapadas de sudor.

—Es toda una psicología —dije muy interesado.

—¡Oh! Hay para hacer un estudio profundo. La mano del que padece «delirio de grandeza» porque es «personaje» en la situación actual y se figura que es de mejor calidad que los demás, es todo un poema. Esa mano hacía decir a Aurelien Scholl: —«¿Dónde quiere usted que meta, después, la mía?».

La mano del «latero» —continuó el doctor—, que con un calor del Senegal le coge a usted la suya, se la estrecha y la guarda así mientras le cuenta una historia interminable.

De esta clase, pero con malicia, es el que da la mano a una dama «dulce y sabrosa», como decía Pereda, y se duerme «en la suerte» sin soltarla, abusando de la situación porque la mujer no tiene defensa y se somete, aunque sepa que aquella escena que ha presenciado su marido le va a costar una batalla.

La mano a la americana, o «shake hand» que consiste en un movimiento capaz de dislocar la clavícula. Este sport lo practica todos los años en la recepción del 1º de Enero, el Presidente de los Estados Unidos y miles de personas, cándidas y buenas, quedan satisfechas todo el año, por haber estrechado la mano al primer ciudadano de la Nación.

La mano... pero no sigo porque me va usted a tomar por un manicuro...

—¡Oh! Puede usted continuar porque la materia es muy interesante. Yo también conozco algo de las manos y tengo observado que siempre han «jugado» un gran papel en la vida del hombre y se ha sacado de ellas más ventajas que del corazón que es otra parte del cuerpo humano que se utiliza mucho. En literatura conozco «La mano del muerto» mercantil y calumniosamente atribuida a Alejandro Dumas. Cuando fuí Fiscal intervine en una causa donde una gavilla de ladronzuelos tenía organizada una banda que se titulaba: «La mano que aprieta». Conozco muchos refranes acerca de las manos y se lo que quieren decir: «manos arriba», «juego de manos» y «manos limpias»...

Como había cesado la lluvia salimos hacia afuera y antes de llegar a la calle ya habíamos dado muchos apretones de manos.

¡Anunciante!

4 RAZONES

DE LA EFECTIVIDAD DE SUS PROPAGANDAS EN

Orbe

1.ª SU ACTUALIDAD SALE LOS MARTES

2.ª SU IMPRESION EN ROTOGRABADO (UNICA EN CUBA)

3.ª SU CIRCULACION LA MAS POSITIVA

4.ª SU COSTO CINCO CENTAVOS

Albert Lebrún ha aceptado ser candidato a la presidencia de Francia

Franklyn Roosevelt está haciendo una intensa campaña política en pro de su aspiración presidencial

EL GOBERNADOR FRANKLIN ROOSEVELT, recibido por los demócratas de Chisago al detenerse en esa ciudad del Oeste Central, de paso hacia St. Paul, donde pronunció uno de los más importantes discursos de su campaña para ser postulado candidato presidencial del P. Democrático.

PAINLEVE Y STEEG SERAN, CON LEBRUN, UNICOS CANDIDATOS EN LA ASAMBLEA DE MAÑANA

Los amigos de Lebrún dicen que al aceptar éste la candidatura se asegura su elección y, por otra parte, se cree que los leales a Painlavé no harán grandes esfuerzos para competir con aquél

PARIS, mayo 8.—INS.—Albert Lebrun, presidente del Senado, consintió hoy ser candidato a la presidencia de la República Francesa, para sustituir a Paul Doumer, víctima de las balas de un asesino ruso.

Los amigos de Lebrun dicen que la aceptación por éste de la candidatura, asegura su elección. Los otros únicos aspirantes al puesto son Paul Painlevé, ex Primer Ministro y ex Ministro de la Guerra y Theodore Steeg.

En vista de los esfuerzos que se han hecho desde la trágica muerte de M. Doumer para aminorar la tensión política existente en la nación, los observadores creen que al aceptar Lebrun la candidatura presidencial, los partidarios de Painlevé no harán grandes esfuerzos para conseguir que éste sea electo.

Si M. Lebrun es designado por la Asamblea Nacional de Versalles el próximo martes, tendrá una carrera política semejante a la de Doumer, pues éste también era presidente del Senado antes de ser exaltado a la jefatura del Ejecutivo.

Desde cierto punto de vista, se creía al principio que Painlevé era el hombre más capacitado para la presidencia, en momentos como los actuales. Es miembro de la izquierda moderada, pero siempre ha podido colaborar con las derechas. Las actuales tendencias francesas son, como lo han revelado las elecciones del domingo pasado y las de hoy, hacia las izquierdas.

PROTESTAN LOS MEJICANOS POR UNA PELICULA

CIUDAD MEXICO, mayo 8.—US.—Una comisión de senadores y diputados que visitará el lunes al presidente Ortiz Rubio, pedirá que se prohiba la exhibición de la película La Paloma (The Dove) cuya protagonista es Dolores del Río, la notable actriz mexicana, figurando en ella Leo Carrillo, también mexicano.

El periódico El Nacional, órgano del partido nacional revolucionario, dice hoy tratando del asunto:

«Nos asombra que dos compatriotas (Dolores y Carrillo) se hayan prestado a tan innoble farsa, ofensiva para México».

El gobernador del Estado de Chiapas ha prohibido la película en su territorio.

La información pública referente a los impuestos para equilibrar el deficit presupuestal de los Estados Unidos

El secretario de Hacienda, Ogden L. Mills, (a la derecha), discutiendo, al parecer jovialmente, con el senador Reed Smoot, presidente de la Comisión de Hacienda de la Alta Cámara acerca de distintos particulares relacionados con la información pública referente a los impuestos.

"EL RESURGIMIENTO DE SUD AMERICA" ES TEMA DEL LIBRO DE NORTON, FRUTO DE UN VIAJE PARA EL QUE LO COMISIONO LA FUNDACION CARNEGIE

Dice que el llamar América Latina a esos países constituye un absurdo y que tal concepto fué **acuñado** en Francia, donde se sentía la necesidad comercial de ganar su buena voluntad

NUEVA YORK, mayo 8.—US.—Después de viajar ampliamente a través de todos los países suramericanos Henry Kittredge Norton, autor de «Después de la Guerra», ha hecho una magnífica descripción del renacimiento de esa parte del mundo en su nuevo libro titulado «El Resurgimiento de Sur América» publicado la semana última por la casa de John Day & Co., de Nueva York.

Norton fué designado el año pasado por la Fundación Carnegie para viajar por los principales países de la América Latina y estudiar el estado mental de las Repúblicas al Sur del Río Grande.

Su libro es el fruto de esa excursión, y representa una variante radical sobre los muchos volúmenes hueros y deficientes, escritos sobre el mismo tema. Norton ofrece en sus páginas la conclusión de que la América Latina ya ha llegado a la mayoría de edad, teniendo cada nación su problema individual, además de ser el nombre colectivo de Latino América un absurdo.

Todos los lectores de Norton se dan cuenta, por el razonamiento del autor de que la República Argentina, por ejemplo, es una potencia muy diferente, en el mundo, de Santo Domingo o Guatemala, al igual que los Estados Unidos son algo muy distinto de Cuba.

Existe por supuesto, el lazo del idioma común y ciertas relaciones etnológicas, pero siempre es muy duro clasificar como iguales países que, cual Chile, están poblados por descendientes de españoles, alemanes y aun escandinavos, y el Perú, cuyo porcentaje de sangre incaica es muy grande.

«El Brasil—dice Norton en uno de los párrafos más interesantes de su obra—es un imperio completo, geográficamente mayor que los Estados Unidos y totalmente diferente de los países próximos».

EL CONCEPTO DE LA AMERICA LATINA

El concepto de la América Latina, afirma también el autor, procede de París, donde se le «acuñó» en los tiempos en que Francia sentía la necesidad de cultivar la buena voluntad de la América Española con finalidades comerciales.

«Es cosa que no tiene sentido—declara Norton—llamar América Latina a tantos países diferentes, refiriéndose siempre a todos ellos como si constituyesen una sola entidad.»

Tal parece que el autor de El Resurgimiento de Sur América fue a la parte meridional del continente americano con la idea de que iba a encontrar allí un solo país, un solo pueblo y un solo ideal. Pero al observar que el término Latino America no pasa de ser una abstracción y que al Sur de México todas las repúblicas tienen peculiaridades únicas, Norton llegó a la conclusión de que cada país de la América Española es tan diferente de los demás, como el Japón puede serlo de Australia.

No obstante, ciertas afirmaciones de Mr. Norton no parecen muy sólidas, pues obsérvandose la vida cultural de las naciones sur americanas puede comprobarse que al menos en ese campo Buenos Aires y la Habana están igualadas y Centro América cultiva el mismo romanticismo que Chile, así como un poeta en Lima, lo es también en Montevideo.

La Keith-Miller, principal testigo de W.N. Lancáster

La aviadora designó a uno de los mejores criminalistas de la Florida para su defensa

MIAMI, Florida mayo 8.—US.—La señora Jessie Keith Miller, aviadora y prometida del escrtor Haden Clarke, quien apareció muerto en su habitación el 21 de abril, ayudará a dirigir la defensa del capitán W. N. Lancaster, aviador inglés acusado de la muerte de Clarke.

Hoy se supo que la señora Keith Miller ha designado a James M. Carson, considerado uno de los mejores criminalistas de la Florida, para la defensa de su amigo y compañero.

Mr. Carson quien trabajará en el caso asociado a James V. Lathero, letrado que nombró previamente el propio Lancaster, dice que el lunes celebrará una entrevista con la aviatriz, para discutir la defensa contra la demanda de procesamiento por el asesinato en primer grado, que el fiscal Hawthorne ha hecho al gran jurado del condado de Dade, contra Lancaster

El gran jurado se reunirá mañana. El martes el juez Atkjinson ordenará los preparativos del juicio, a menos que la defensa pida más tiempo para exponer sus conclusiones

La aviadora Keith Miller será el principal testigo de la defensa. Se espera que el juicio revele uno de los asombrosos «triángulos amorosos» de que se tiene recuerdo en los Estados Unidos.

HOY SERAN INHUMADOS EN EL CEMENTERIO DE ARLINGTON LOS RESTOS DEL GENERAL CROWDER, PRIMER EMBAJADOR DE LOS E. UNIDOS EN CUBA

Se cree que la caída de la cama ocurrida hace un año en Colorado Springs, mientras dormía, en la que sufrió varias lesiones, ha motivado su fallecimiento. El Pésame de Cuba

WASHINGTON, mayo 9.—(Lunes) —US.—El general Enoch Crowder, primer embajador de los Estados Unidos en Cuba y expreboste general del ejército norteamericano, será inhumado hoy en el cementerio nacional de Arlington, con todos los honores militares.

Entre los que presidirán el duelo están el secretario de la Guerra Hurley, el exsecertario del mismo departamento Newton D. Baker, y el jefe del Estado Mayor, general Douglas McArthur.

También figurarán en el duelo los generales McCain, Bethal, Kernan, Winship, y Ryan, los coroneles Easby Smith, Lanston y Trenth, así como el mayor general, abogado general de las reservas militares J. I. Miller. Varios de estos altos oficiales formarán la guardia de honor del cadáver

El personal de la Embajada de Cuba, presidido por el Encargado de Negocios doctor José T. Baron, asistirá a los servicios funerales al igual que otros diplomáticos latino americanos.

PESAME DE CUBA

El Gobierno de Cuba envió ayer su pésame oficial al Departamento de Estado, por la muerte del general Crowder.

El mensaje de condolencia, recibido por el secretario interino Mr. Castle, fué entregado por el Encargado de Negocios doctor Baron y dice:

«En nombre del Gobierno y pueblo cubanos, tengo el honor de ofrecer la expresión de más sincero pésame al Gobierno de Vuestra Excelencia, por la muerte del general Crowder, ilustre soldado y ciudadano de los Estados Unidos y gran amigo de Cuba.

«Es una pérdida irreparable que ha conmovido profundamente los corazones de los cubanos, quienes sienten el fallecimiento del general Crowder, recordando su amor por Cuba, y los valiosos servicios que en vida rindió a ésta. Su memoria será siempre reverenciada como la de uno de nuestros primeros patriotas.

«Al mismo tiempo expreso mi sentimiento personal de simpatía y condolencia y los del personal de la Embajada. JOSE T. BARON, Encargado de Negocios».

UN SUEÑO PUEDE HABER SIDO LA CAUSA DE LA MUERTE

DENVER, mayo 8—US.—La muerte del general Crowder puede haber sido causada por un sueño. Así lo declararon hoy sus amigos de esta ciudad.

Hace un año, estando en Colorado Springs, el general Crowder se cayó de la cama en que dormía, causándose en el cráneo y cuello lesiones que los médicos consideraron graves, en vista de la edad del general.

Desde entonces Mr. Crowder no cesó de decaer, creyendo muchos de los que le conocían que el golpe recibido en aquella ocasión fué la causa primaria de su enfermedad fatal.

El DIARIO Hablado

Se trasmite todos los días

Se supone que son 40 los muertos que hubo ayer en Lyon

El cardenal arzobispo y el exprimer ministro Herriot están dirigiendo el escombreo

LYONS, Francia, mayo 8.—(US). La policía y los bomberos seguían escombreando esta noche en las ruínas de los dos grandes edificios de apartamentos que se desplomaron súbitamente a primera hora de hoy, en momentos en que la mayoría de sus habitantes dormían tranquilamente. Se calcula que los muertos en la catástrofe son cuarenta. El cardenal Maurin arzobispo de Lyons, y el exprimer Ministro Herriot, alcalde de la ciudad, dirigen los trabajos. Al mediodía hubo un segundo desplome, en momentos en que varias cuadrillas trabajaban con gran actividad. Cayeron toneladas de polvo y cascotes, pero no hubo nuevas desgracias.

Hasta el momento han sido extraídas de entre los escombros ocho personas vivas, aunque gravemente lesionadas. Otras cinco salieron milagrosamente ilesas.

Los dos edificios estaban en el muelle D-Hebeville, sobre la orilla derecha del Ródano, y tenían cinco pisos. Inmediatamente después del derrumbe, se declaró un incendio por la ignición del gas que escapó de las cañerías de servicio. Los bomberos lucharon agún tiempo con las llamas, logrando pronto extinguirlas.

LA EUROPA ENFERMA

Por GASTON MORA

Para el brillante escritor, J. Richard Bloch, Europa es un continente enfermo. Se halla en este deplorable estado desde la guerra mundial de 1914 a 1918, en la que pereció lo mejor, lo más inteligente y sano, de la juventud de todos los países beligerantes. «La guerra, exclama,— es una selección a la inversa». En la guerra sucumbe lo más florido, porque a ella se manda lo más selecto de cada país; su vigorosa juventud. Los más bravos, los más fuertes, los más capaces son los que van al frente, a la línea de fuego. «Son los hombres de primer orden», dice ese escritor. La generación que murió en holocausto a su respectiva patria, ha dejado el puesto a **los menos aptos**, a los peor preparados; a la mediocridad. No se refiere él a los combatientes que sobrevivieron. «A esos millones de hombres intrépidos desmovilizados, que han vuelto a los campos, a las fábricas, a los talleres, a los escritorios, a las escuelas, sino a los dirigentes, a los que jamás hubieran podido aspirar a ciertos empleos elevados, a ciertos puestos, **si la selección a la inversa que es la de la guerra, no hubiera nivelado el terreno delante de sus pasos, y no los hubiese desembarazado de la competencia de los hombres de primer orden**». Lo mejor sucumbió en la guerra. Y lo que ha sobrevivido, e impera, es lo más mediocre. «En el personal político, según nuestro autor, hay ahora pocos caracteres, pocas voluntades lúcidas, pocos hombres capaces de **ver lo grande** y de **osar**. «Lo mejor fué diezmado por la guerra. Todos los pueblos se han empobrecido perdiendo su sangre más generosa». Una **«sub-humanidad»**, dice, maneja, actualmente, la política y la economía de Europa. Nuestro autor cifra todas sus esperanzas de renovación en las juventudes de todos los pueblos. Ellas se apoyan en su fe en el porvenir. Ellas confían y esperan. «Ellas purificarán, dice nuestro escritor, la atmófera política». No puede negarse que nuevas ideologías políticas, económicas y sociales se han formado en el espíritu de las juventudes universitarias de la vieja Europa, de todo el mundo. En ellas se está incubando un nuevo orden de cosas.

Otro escritor —éste italiano, **E. Bodrero**, Vicepresidente de la Cámara de Diputados,— dice en un artículo de periódico, que Roma y Moscou son ahora dos centros universales. Dos polos. Dos sistemas políticos. El fascismo **irradia** en Roma. El bolchevismo **irradia** en Moscou. «No existe ahora, en Europa, escribe, acción política que no tenga relación, secreta o confesada, con alguno de esos dos sistemas opuestos». «Son, agrega, dos sistemas diametralmente opuestos». El escritor italiano ve en el sistema bolchevista, que condena, el prevalecimiento o predominio de las masas, de los **bajos—fondos** anónimos, que sólo han sabido destruir civilizaciones, **pero no crearlas**». En cambio, en el fascismo, del que es apologético defensor, ve el escritor italiano el triunfo del principio **Suum Cuique** —a cada uno lo suyo—, que anima todo el derecho romano. Este principio, para el escritor italiano, es un principio de justicia social. Con él persiste y se afirma la personalidad humana, a la cual sumerge el bolchevismo. Leyendo el artículo en que nos ocupamos se creería que las orientaciones definitivas de la civilización se hallan en esas dos urbes inmensas; en Roma, «que dió primero al mundo la unidad **política** después la unidad **jurídica**, y luego la unidad **religiosa**, como dice un ilustre pensador. Ahora, si no hemos entendido mal al escritor italiano, cabe en lo posible que le dé **la unidad fascista**. Todo lo contrario se cree en Moscou. Allí se opina que su sistema «político - económico» **atrae la atención universal**. Es muy posible que los dos sistemas fracasen. El fascista, porque va contra los derechos del hombre y del ciudadano; contra la doctrina política del gobierno de las Asambleas y de las Constituciones escritas. Contra la doctrina de la responsabilidad de los gobiernos ante la Representación Nacional. Contra la doctrina según la cual el consentimiento de los pueblos es lo único que legitima a los gobiernos. Y el bolchevismo porque, en lo político, desconoce esos derechos fundamentales y esas doctrinas, que son la **quinta-esencia** de la soberanía popular, del liberalismo y de la democracia, y porque, en lo económico, desconoce el derecho de cada hombre a disponer de lo suyo, del producto de su trabajo. Porque en vez de multiplicar la propiedad, la suprime. El provenir no es ni del fascismo ni del bolchevismo.

El "Diario Hablado"

SE TRASMITE TODOS LOS DIAS

CONMEMORADO BRILLANTEMENTE AYER EL 57 ANIVERSARIO DE LA CONGREGACION DE LA ANUNCIATA

Comenzaron los cultos el día 7 por la noche en la Iglesia de Reina. El orador R.P. Antonio L. de Santa Anna, pronunció un magnífico sermón. A las 8 a.m. de ayer, continuaron

La Congregación Mariana de La Anunciata, ha celebrado con brillantísimo esplendor el 57 Aniversario de su fundación, los días 7 y 8 del actual

Día 7. En la Iglesia de Reina a las 8 y media de la noche se reunieron en la Iglesia más de 800 hombres, cuatrocientos de los cuales lucían en sus pechos, la noble y santa divisa de los Congregantes Marianos: eran los Caballeros y Jóvenes de la Congregación. Al frente del grupo de los Caballeros, figuraba su Presidente el doctor Oscar Barceló. Y al de los Jóvenes el señor José Casas, Presidente de los mismos.

La Presidencia general, la ocupaba, el veterano Presidente General Ilustrísimo señor doctor Ramón G. Schevarría, la Camarera señora María Mendoza de del Valle y demás miembros de la Directiva.

Los congregantes e invitados varones ocupaban toda la amplia nave central y las laterales, una gran multitud de señoras y señoritas.

El altar mayor lucía un preciosísimo adorno floral, regalo de la Camarera, la distinguida dama señora María Mendoza de del Valle, la cual ha sido felicitadísima.

Era todos de flores blancas.

En el presbiterio de este altar se alzaba un regio trono al grupo escultórico de la Anunciata. Su bellísido adorno de flores azules, lo costeó una familia agradecida a los favores de la Santísima Virgen.

Se alabó la meritoria ofrenda, haciendo constar la Anunciata su gratitud para las virtuosas donantes de los artísticos adornos del altar y trono.

A las 8 y media p. m. expuso el Santísimo Sacramento el R. P. Esteban Rivas S. J., actual Director de la Congregación.

Siguió el rezo del Santo Rosario y un piadoso canto en honor de Jesús Sacramentado. Después el gran orador R. P. Antonio López de Santa Anna S. J., pronunció un magnífico sermón, que mereció los más cálidos elogios de aquel selecto y numeroso auditorio

He aquí un pálido esbozo del expresado sermón:

Tema: La renovación del espíritu católico en la fiesta de la Patrona. Exordio tomado de la impresionante profecía de Ezequiel, que nos pinta un campo lleno de huesos sin vida sobre los cuales soplará el espíritu de Dios y volverán a tenerla. Esos huesos, dice el Profeta, es la casa de Israel. Por ese simil habla del estado de decaimiento espiritual en que durante la vida caen muchas almas. Su estado lamentable nos lo pinta en concerto S. Pablo en el capítulo cuarto de su carta a los de Efeso: No seáis, dice como los gentiles, que se dejn llevar de la vanidad de los sentidos, oscurecidos en su entendimiento por la ignorancia, separados de la vida de Dios y desesperados de poder ser buenos se entregan a los pecados de todas clases. Vosotros, añade, no aprendisteis así cuando os iniciásteis en el cristianismo. Esos recuerdos os salvarán.

Hoy recuerden los congregantes de la Anunciata los hechos de su vida cristiana, que más les ayudarán a la renovación de su espíritu; recuerdo feliz de vuestra madre, dice, que os educó; recuerdo de vuestra primera comunión, recuerdo del día en que fuisteis admitidos en la Congregación; recuerdos de la Virgen Madre Nuestra y de sus beneficios Así renovad el espíritu y acercaos a la comunión de mañana in novitate vitae, con una vida de católicos nueva y renovada.

Terminado el sublime sermón, se cantó por el coro a voces y órgano, una plegaria a la Virgen María, reservándose a continuación el Santísimo Sacramento, cantándose a continuación la Salve, oficiando de Preste el Padre Camarero, Director que ha sido por 27 años de «La Anunciata».

Le asistieron los Padres Felipe Rey de Castro, Subdirector de la La Anunciata y el Padre José Fernández Crespo, Prefecto de la Iglesia.

Escogidas voces, acompañadas al órgano por el maestro José Fuentes interpretaron: «O Salutaris» de Drietz, «Ave María» de Weber, «Tantum Ergo» de Crierbacher y «Salve de Eslava a tres voces, cantada por primera vez en la Habana.

Es muy hermosa.

Fueron unas vísperas solemnísimas.

A las 9 y media se inició el brillante desfile.

Día 8. A las 7 y media de la mañana hizo su entrada en el templo, el Excmo. Señor Pedro González Estrada Arzobispo de Attalía, acompañado por los miembros de la Directiva, que presidía el Presidente General, doctor Ramón Echevarría, Caballero de San Gregorio el Magno, el Padre Rivas, Director de la Congregación y el Subdirector de la Anunciata R. P. Felipe Rey de Castro S. J.

Monseñor Estrada celebró la Misa de Comunión general, la cual resultó lucidísima y muy devota. Solamente congregantes pasaron de 450 los que se acercaron a comulgar. Después de éstos lo hicieron multitud de fieles de uno y otro sexo.

Asistieron a Monseñor Pedro González Estrada los congregantes Pedro Pablo Gastón y Carmelo Gomez y el P. Rey S. J.

Dirigió los fervorines de preparación y acción de gracias, el R. P. Esteban Rivas S. J. celoso Director de la Congregación

Misa y Comunión general fueron armonizadas con hermosísimos motetes por la Capilla musical de la Iglesia.

Al Oferturio cantó el Ave María de Mercadante, el congregante señor Joaquín Andino.

Concluída la bellísima Misa de Comunión general, tuvo lugar la renovación del Acto de Consagración de los congregantes a la Santísima Virgen María. Lo recitó el doctor Ruperto Arana.

Después de estos actos tan sublimes para los Congregantes y tan edificantes para el común de los fieles se dirigieron a la casa social de la Anunciata donde celebraron un fraternal desayuno y se tomaron varias fotografías para los rotativos habaneros y la revista gráfica de la Congregación.

A las 8 y tres cuartos a. m. dió comienzo la Misa solemne la cual resultó en extremo grandiosa, tanto de la parte musical como de la oratoria sagrada y por la extraordinaria asistencia de congregantes y fieles.

El sagrado orador lo fué el Padre Antonio López de Santa Anna S. J.

Pronunció un grandilocuente sermón, que empieza con la descripción del elegante y clásico altar de la Anunciata en Roma, donde radica esta Congregación; está en la iglesia de San Ignacio. Allí es donde se han formado las generaciones de jóvenes. que han sido modelos como San Luis, San Estanislao y San Juan Berfchmans cuyas reliquias descansan en la misma ciudad en la citada iglesia, en la del Gesu y en San Andrés del Quirinal

La vida del congregante ha de ser una lucha y él un soldado, conforme a las palabras del libro didáctico pedagógico de la Biblia llamado el Eclesiástico: «Lucha hasta la muerte por la justicia y Dios te ayudará en el combate».

Dos grandes luchas del congregante; Una en sí, la inconstancia del corazón, otra en la sociedad, el respeto humano. A esas dos luchas corresponderán en la vida mariana dos grandes victorias, sobre sí mismo por medio de la devoción a la Virgen, su Patrona y Madre y en la sociedad por la práctica del Reglamento de la Congregación, que aspira a formar perfectos católicos.

Fué grandemente elogiado y felicitado el doctísimo orador sagrado que tan grandiosa labor viene realizando en su querida ciudad natal.

Numeroso y escogidísimo concurso de voces, bajo la dirección del maestro señor José Fuentes, interpretaron magistralmente la Misa de «Dubois» y al Ofertorio, el «Mostrate esse Matrem» de Aldega.

Agradó sobremanera la parte musical.

Ofició de Preste en la Misa solemne, el M. R. P. Camilo García, Vice Provincial de la Compañía de Jesús, asistido de los Padres Felipe Rey de Castro y Pío C. Martínez.

Resultó magnífica la brillantísima y devotísima función en conmemoración del 57 Aniversario de la fundación de la Congregación Mariana de la Anunciata.

LA VELADA

En el salón de Conferencias de la Casa social de la Anunciata a las y media de la noche, se celebró una amenísima Velada Literario Musical, en conmemoración de esa gloriosa Efemérides para la Congregación Mariana de la Anunciata

Dió comienzo con el Himno Nacional, el cual ejecutó la Banda de Música del Instituto Salesiano «Inclán» que dirige el maestro señor José Fuentes.

Fué muy aplaudido el Himno de la Patria, por los asistentes, los cuales pasaban de unos 800, entre señoras y caballeros de lo más distinguido de la sociedad católica habanera.

El doctor Oscar Barceló, Presidente de los Caballeros de la Anunciata, abogado de gran reputación, abrió el acto con brillante discurso en el cual hizo la presentación de los números del programa, expresó su gratitud y la de la Congregación a la cual ensalzó por su hermosa labor católico social al través de 57 años que os pondrá de manifiesto el doctor Ramón de la Cruz.

Tuvo un especial y poético saludo para las damas y expresó eterna gratitud para las que prestan sus servicios a las obras de acción social de la Anunciata.

Fué unánimemente aplaudido el estimadísimo doctor Barceló.

El alumno José A. Pérez del Catecismo de La Anunciata, cantó magistralmente acompañado al piano por el maestro José Fuentes, «El Huerfanito». Canto que dedicó a los protectores del Catecismo de la Anunciata.

Fué ovacionado el pequeño cantor.

La Banda Salesiana, bajo la dirección del maestro Fuentes, nos regaló con la exquisita interpretación de un vals español, que mucho agradó, siendo muy aplaudida la brillante ejecución.

El maestro señor José Fuentes, organista de la Iglesia de Reina, ha dotado al «Instituto salesiano Inclán» de una gran banda de música, demostrando excepcional competencia en la forma y dirección de bandas

El doctor Ramón de la Cruz, pronunció un conceptuoso y elocuente discurso, en el cual nos refirió en lenguaje amenísimo la vida de la Anunciata en su aspecto, cívico religioso y social. Recordó sus grandes fiestas civiles en su antigua casa social, sus grandiosas fiestas religiosas entre las cuales sobresalen las conmemorativas de las Bodas de Plata y de Oro.

Su grandiosa labor social, preservando a tantos hombres de la corrupción y del vicio, enseñando con el ejemplo de sus virtudes y derramando el bien a manos llenas entre millares de niños, y de obreros en sus escuelas catequistas y Academias para obreros.

Divulgando la buena doctrina por medio de la prensa y de las diversas Secciones en que la Congregación se subdivide para la mayor facilidad y eficacia de su labor católico social.

Dedica un cariñoso recuerdo a los Presidentes y Directores que han regido la Congregación.

Dedica un párrafo especialísimo al Director y Presidente actuales, P. Rivas S. J. y doctor Echevarría, a los cuales se tributa una gran ovación; así como al recordar la labor de dos de los directores supervivientes, los Padres Franciscanos Obered y Jorge Camarero S. J.

También elogió los trabajos de las sucesivas Camareras y los de las señoras y señoritas de la Junta del Ropero del Catecismo.

Fué aplaudido con gran entusiasmo el exquisito orador.

El señor José Fuentes, magnífico barítono, cantó «A Granada», acompañado al piano por el Hermano Carlos Reyes de la Pía Sociedad Salesiana.

Fueron aclamados los artistas por su selecto y numeroso auditorio.

El señor Armando Trelles de la Sección Universitaria de La Anunciata, declamó con gran sentimiento una hermosa poesía a la Virgen, alcanzando grandes aplausos.

El Alumno de los Salesianos Angel Vento, acompañado al piano por C. Reyes S. S. interpretó el canto «El Marinerito», que le valió unánimes aplausos.

La Banda salesiana, ejecutó una Marcha Militar.

Fué muy aplaudida.

Y cerró la brillante Velada Literario Musical el Padre Santa Anna, S. J. con una magnífica Conferencia académica sobre **El Congregante y la Acción social.**

Un Católico.

M.E.C.D. 2016