1A SECCION 1

El DIARIO DE LA MARINA es el periódico más antiguo de Cuba. Fué fundado en el año mil ochocientos treinta y dos.
SERVICIOS ESPECIALES DE ESPAÑA

DIARIO DE LA MARINA

Servicio cablegráfico por la INTERNATIONAL NEWS SERVICE y UNIVERSAL SERVICE
HILO DIRECTO CON NUEVA YORK

1A SECCION 1

AÑO CIEN.—NUMERO 127. ACOGIDO A LA FRANQUICIA POSTAL LA HABANA, SABADO, 7 DE MAYO DE 1932.—SANTOS BENE DICTO II, PAPA, Y ESTANISLAO TIEMPO PARA HOY: VARIABLE EJEMPLAR: 5 CENTAVOS

SE HA FORMADO LA PRIMERA PERTURBACION CICLONICA DEL AÑO, AL SUR DE LA ISLA JAMAICA

A las 4.47 de la madrugada de hoy, falleció Monsieur Paul Doumer, presidente de Francia

INTERESANTE LITIGIO SE DEBATE EN LA CORTE DE APELACIONES DE LONDRES

Uno de los jueces dijo que ha pasado el tiempo en que podía el marido coaccionar a la mujer

LONDRES, mayo 6. (US.)—El famoso litigio por «enajenación de afecto» en el cual el juez McCardie falló, sensacionalmente, que «el cuerpo de una mujer es de su propiedad exclusiva», quedó hoy planteado ante la Corte de Apelaciones.

El litigio fué iniciado por John Place dependiente de comercio de Cambridge, contra el doctor Charles Searle, al que acusó de inducir a su esposa a abandonarle. El juez Mc Cardie rechazó la demanda, fallando que la señora Place había ido en busca del doctor Searle por propia voluntad, sin ser inducida a ello por el médico ni por nadie.

En la apelación Place solicita un nuevo juicio, declarando su abogado que su señora no ha vuelto al hogar conyugal desde julio último.

Uno de los jueces de la Corte, Sir Arthur Greer, manifestó al debatirse los puntos de vista, que los tiempos de las cavernas están ya muy lejos y que hoy no puede admitirse que un marido tenga el derecho de ir en busca de su esposa con una estaca en la mano, para obligarla por la fuerza a volver a su lado.

EN GINEBRA

(Por ANTONIO ESCOBAR)

La Liga de las Naciones ha hecho bastantes cosas estimables que no han llamado la atención, pero que merecen aplauso; en el asunto chino-japonés, que es importante, no ha estado a la altura de su misión ni procedido con dignidad.

Salta a la vista que el Japón ha delinquido al violar tres tratados que había firmado; y, sus generales han pasado por encima de las promesas hechas por su gobierno acerca de la extensión de las operaciones militares. Además, en sus tratos con el Consejo de la Liga, aquel gobierno nunca abordó la cuestión fundamental y dió siempre respuestas sofísticas.

Sin embargo, la Liga no ha tenido a bien indignarse; y esto porque se lo han impedido las grandes potencias—compañeras del Japón — que **controlan** la Liga.

Esas naciones, no pudiendo echarle tierra al asunto, han procurado quitarle gravedad; no les ha ofendido la conducta del Japón ni mostrado tendencia a desviarse de una nación capaz de tanta perfidia.

Han hablado de la «complejidad del problema», de la «dificultad de conocer los hechos verdaderos a tanta distancia», de «la conveniencia de no proceder con precipitación». Y también han mencionado sus «aspiraciones a una paz mundial» y las «nuevas concepciones de la sociedad humana».

El barítono Sir John Simon ha estado a gran altura cuando ha hablado de «dos partes de la controversia, a las cuales mostramos—ha dicho— nuestra imparcial amistad» porque—ha agregado—«¿no es, después de todo, la Liga una asociación constituida para conseguir la buena voluntad de las partes y, con espíritu fraternal, los medios mejores para efectuar una reconciliación?»

Quienes hayan visto o leído el **Tartuffe**, de Moliere, comedia en que se pinta un hipócrita odioso y divertido al propio tiempo, convendrán en que ese político británico ha «tartuffleado» en esta ocasión, con toda la dignidad que cumple a un Ministro de Negocios Extranjeros.

Acaso la explicación de esta fea conducta de las grandes potencias esté en que no han querido que se les dijese:

—¡Más eres tú!

Porque el Japón, al atropellar a China, no ha hecho más que imitar a aquellas naciones en su política de opresión y de explotación. El Gobierno de Washington ha sido el único que, cuando Rosevelt era Presidente de los Estados Unidos y Mr. Hay su Secretario de Estado, se opuso a un reparto de territorio chino tramado por cuatro grandes potencias europeas.

Pero si en Ginebra las de esa categoría han quedado muy mal, otras de menos importancia, pero no desdeñables y ahora dignas de aplauso, se han honrado defendiendo la autoridad de la Liga, menoscabada por el Japón y la santidad de la palabra dada.

Braadland, representante de Noruega, ha dicho que la Liga no debe limitarse a hacer recomendaciones.

La opinión pública del mundo entero—ha añadido —espera que la Liga dicte las medidas adecuadas, autorizadas por su Constitución, si alguna de las partes no respeta esas recomendaciones.

El señor Ortega, representante de México, ha hablado sarcásticamente de una intervención armada que se disfraza con nombres inventados por la astucia diplomática, jurídica y política.

—México—ha declarado el señor Ortega—pide que la Liga exija el respeto debido a todas las disposiciones de su Constitución. Debe afirmar, como un hecho y no como una teoría, que no consiente una intervención que toma la forma de una invasión de soberanía.

Palabras de Lufgren, Representante de Suecia:

—El gobierno sueco opina que el desembarco y uso de tropas para operaciones militares en territorio de otra nación es contrario a la Constitución de la Liga y al Pacto de París. Si se extendiese tanto, como se ha hecho en este caso, la concepción de la legítima defensa, sería imposible mantener el orden internacional.

Y ha preguntado Erich, Representante de Finlandia: —¿Es esta Liga, o no es, una fuerza viva, una verdadera garantía de seguridad, o una institución meramente para discusiones, resoluciones platónicas y meditaciones?

Según el señor Zulueta, Representante de España, lo que haga la Liga en este asunto determinará si ella «ha de ser o no ser».

—La evacuación —ha agregado — debe preceder a las negociaciones. Esperamos que la Liga actúe y que lo haga con todo el poder que el pacto le confiere y toda la energía que el mundo espera.

Los Representantes de Irlanda y de la Unión Sud-Africana han pedido conjuntamente, como miembros del Imperio Británico, que la Liga haga «algo para mantener la movilidad internacional y conservar su propio respeto».

LEASE la INFORMACION POLITICA en la Pág. CATORCE

Se ha formado ya la primera perturbación

Se halla al Sur de Jamaica. Si continúa su movimiento pasará por Cuba, produciendo lluvias

Se ha formado ya la primera perturbación del año, en el Mar Caribe, anticipándose a la época normal de los ciclones. Lo corriente es que éstos comiencen a manifestarse en junio. Son todavía de poca intensidad en julio. Y tienen su mayor fuerza en agosto, septiembre y octubre, decayendo nuevamente en noviembre.

Ultimamente se están notando hastantes anormalidades en el desarrollo de los fenómenos meteorológicos. Terminó el año 1931 y comenzó el 32 sin que hubiera un solo día de frío. Solo en marzo hubo una ola de frío que hizo sentir sus efectos en el sur de los Estados Unidos y Cuba. Luego volvió el calor.

Fué en este año también—febrero—cuando tembló la tierra en Oriente, siguiendo al terremoto una serie de vibraciones que no ha cesado aún.

Varios estados del sur de Estados Unidos—principalmente Alabama—sufrieron el brusco azote de los tornados, que causaron centenares de muertos y heridos.

En fin, que al pasar la vista someramente sobre los trastornos físicos percibimos mayor concurrencia y frecuencia de anormalización.

INFORME DE WASHINGTON

El Weather Bureau de Washington trasmitió anoche al Observatorio Nacional el siguiente aviso:

—Se avisa que existe una perturbación de poca intensidad, y que tiene su centro a unas 200 millas al Sudeste de Jamaica, moviéndose aparentemente con lentitud al Noroeste MITCHELL.

PASARA SOBRE CUBA

Lo probable es que, continuando su rumbo actual, pase sobre Cuba, produciendo solamente lluvias y vientos fuertes, pues, como dijimos antes, no es probable que en esta época las perturbaciones se desarrollen en ciclón.

BIOGRAFIA DEL PRESIDENTE DOUMER

Nacio en Aurillac, en Camtal en 1857. Fué primeramente maestro y luego, por su esfuerzo personal, adquirió el título de licenciado en derecho, siendo nombrado redactor en jefe del periódico «La Tribuna».

En 1888 Doumer fué electo diputado del Aisne por el partido radical. Al no ser reelegido en 1889 fué nombrado jefe de Gabinete del presidente de la Cámara de Diputados.

Elegido diputado por Auxerre en 1891 y luego otra vez en 1893, mostro una gran actividad y se destacó como un orador preciso, elocuente aunque parco.

Asumió la Jefatura del partido radical y fué nombrado ministro de Hacienda en el Gabinete Bourgeois en noviembre primero de 1895, cartera que desempeñó hasta el 29 de abril de 1896.

Durante su permanencia en el Ministerio de Hacienda presentó y sostuvo un proyecto de impuestos sobre los ingresos que promovió grandes polémicas e hizo aprobar el empréstito de Tonquín destinado a grandes obras públicas.

En 1896 Doumer fué nombrado gobernador general de la Indochina. En el desempeño de este cargo que conservó hasta 1902 adquirió la reputación de un gobernante hábil, activo, enérgico y de una probidad a toda prueba.

En 1902 fué elegido diputado por Laon.

Desde 1906 Doumer ha estado aspirando a la presidencia de la República. Era en aquel entonces presidente de la Cámara de Diputados y presentó su candidatura presidencial contra la de Fallieres, siendo justo reconocer lo honroso de su derrota, pues su contrincante, en los 499 votos que le dieron la victoria final, sólo pudo llevarle de ventaja 75 papeletas. Veinticinco años después, repetimos, ocupando Doumer la presidencia del Senado, ha menos de un año, obtuvo su anhelada designación, derrotando—un tanto inexperadamente—a Briand, merced en gran parte a lo que pesa, por tradición, en esta justa estrictamente cameral, el cargo que ocupaba Doumer, de cierta analogía con la vicepresidencia de la República que, como es sabido, no existe en Francia.

Precisamente Briand lo llamó para que ocupara nuevamente la cartera de Hacienda en 1921, desempeñándola durante un lustro y cesando en aquel Gabinete para ocupar un escaño en el Senado, en una de sus evoluciones políticas, hasta llegar, como dejamos dicho, a presidirlo.

Doumer ha rendido, ininterrumpidamente, 44 años de servicios al Estado francés, de los 75 de su laboriosa existencia.

Amén del prestigio que a su recia y vigorosa personalidad había dado su dilatada hoja de servicios administrativos, el fallecido presidente había aportado y ello era melancólica aureola de su patriarcal figura, la vida de cuatro de sus hijos caídos en la vorágine de la Gran Guerra: el primero en los mismos albores de la contienda; otros dos, que salieron maltrechos, por sus heridas, de las horrendas trincheras del frente, siguieron su carrera marcial en el cuerpo de aviación hasta ser abatidos por el plomo de los taubes alemanes; y el cuarto, que aun vivía al firmarse el armisticio, orgulloso de sus galones de comandante, murió también poco después víctima de los incurables efectos de los gases asfixiantes.

Es notorio el ejemplar estoicismo, espartano y conmovedor, con que el viejo patriarca fué viendo desaparecer sus cuatro vástagos.

LA SITUACION POLITICA CREADA CON SU MUERTE NO TIENE PRECEDENTES EN LA HISTORIA DE LA REPUBLICA FRANCESA

Preparadas para mañana las elecciones parlamentarias finales, los políticos están perplejos. Surgen como candidatos a la Presidencia: Albert Le Brun y T. Steeg. El agresor está loco

PARIS, mayo 7 —(sábado).—US.—A las 4 y 47 minutos de la madrugada de hoy, falleció el presidente Paul Doumer, víctima de las balas de un asesino ruso Unas dos horas antes se había perdido toda esperanza: M. Doumer cayó en el coma. Al morir, su esposa y los demás familiares lloraban en torno del lecho.

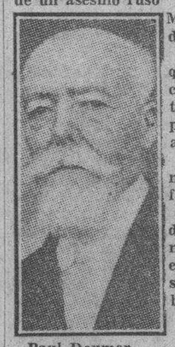

Paul Doumer

En el diminuto cuarto del hospital de Beaujon en que expiró el segundo presidente de la República Francesa asesinado en el poder (el primero fué Sadi Carnot), también estaban los Ministros del Gabinete que desde por la noche montaron guardia permanente junto al agonizante.

Los Ministros eran Tardieu, jefe del Gobierno, Reynaud, de Justicia, Mathieu, del Interior y Pietri, de Defensa.

En los círculos políticos se espera que la muerte de Doumer tenga enorme influencia en las elecciones finales del próximo domingo, haciendo que el cuerpo electoral vuelva la espalda a las izquierdas y apoye resueltamente el Gobierno del centro-derecha que encabeza Tardieu.

LUCHA INUTIL

Desde ayer por la tarde, M. Doumer libraba una esforzada batalla contra la muerte. Las dos heridas de bala recibidas cuando el doctor Paul Gorguloff hizo fuego contra él, eran mortales por necesidad, según opinión inicial de los médicos.

El presidente pasó una noche agitada, a ratos durmiendo, con sueño agitado y doloroso y a ratos somnolente. Se le inyectó morfina para aliviar sus horribles dolores. Pero a las tres de la madrugada el anciano jefe del Ejecutivo de Francia se hundió en el coma. Una hora y tres cuartos después, todo había concluido.

Los médicos no dejaron recurso sin usar. En las últimas horas se administró oxígeno a M. Doumer, para reanimarle, y se le hicieron tres transfusiones de sangre, mas la edad avanzada del herido (74 años), las hemorragias internas y otros factores, hicieron inútil la lucha.

¿QUIEN SERA EL NUEVO PRESIDENTE?

PARIS, mayo 7.—(sábado) —INS.—La situación creada por la muerte del presidente Paul Doumer no tiene precedentes en la historia de Francia.

Preparadas para mañana las elecciones parlamentarias finales, los políticos están hoy perplejos ante lo inesperado de la crisis.

Se cree, sin embargo, que la actual Cámara de Diputados y el Senado, serán convocados inmediatamente a sesión extraordinaria, para constituir la Asamblea Nacional en Versalles y elegir nuevo Presidente de la República.

Ya se menciona con preferencia, como candidato de fuerza, a M. Theodore Steeg, exMinistro de Colonias y exGobernador General de Marruecos y el que no pertenece a ningún partido.

ESTA LOCO EL MATADOR

PARIS, mayo 7.—(sábado).—US.—El doctor Paul Gorguloff, el fanático ruso que hirió mortalmente al presidente Doumer, está desequilibrado, al decir de la policía, que basa su afirmación en una nota encontrada en el diario del criminal, que dice:

«He gastado más de sesenta mil francos en secuestrar al niño de Lindbergh. No pedimos rescate. El bebé está ahora en manos de los terroristas rusos».

ARRESTADA EN MONACO LA ESPOSA DE GOURGULOFF

LONDRES, mayo 7.—(sábado).—US.—Paris Anna Marie Gea Gourguloff, esposa del médico ruso que atentó contra la vida del Presidente Paul Doumer de Francia, ha sido arrestada por la policía de Mónaco, según noticias que acaban de recibirse en esta ciudad.

TRASLADADOS LOS RESTOS A PALACIO

Unos minutos después de haber sido anunciada oficialmente la muerte, llegó una ambulancia militar al hospital Beaujon. Los restos del presidente fueron colocados en una camilla y trasladados al palacio presidencial donde se les amortajará inmediatamente.

La inmensa muchedumbre que permaneció cerca del hospital toda la noche, se emocionó profundamente cuando unos minutos antes de las cinco de la mañana llegaron un escuadrón de coraceros, un destacamento de la guardia republicana y una sección de policía montada para escoltar el cadáver hasta el palacio del Elíseo, donde el año pasado M. Doumer entró como décimotercer presidente de la República Francesa

ALBERT LEBRUN, TAMBIEN CANDIDATO

PARIS, mayo 7 —(sábado).—US.—Comienza a decirse que el presidente del Senado, Albert Le Bun, es otro fuerte candidato a la presidencia de la República, vacante por la muerte de Doumer.

Le Brun es muy popular entre los senadores, la mayoría de los cuales le darán sus votos, así como no pocos diputados en la A. Nacional de Versalles. Es hombre que se ha mezclado poco en la lucha de los partidos, cualidad principal que se exige al Jefe del Ejecutivo.

La Constitución de Francia, aunque parezca raro, no fija lo que ha de hacerse en el caso de que el presidente fallezca repentinamente.

(Vea en la pág. 15 una amplia información cablegráfica sobre la agresión a Doumer)

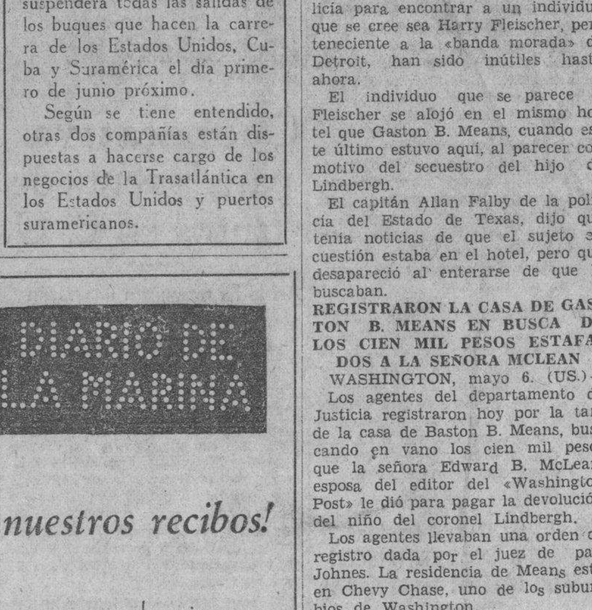

EL PRESIDENTE DE FRANCIA PAUL DOUMER, víctima del atentado de ayer en Paris, aparece en esta foto en compañía de un grupo de personalidades en Vincennes. Al centro se ve al Presidente, conversando con un oficial, y a ambos lados están los ministros Dumesnil y Laurent-Eynac.

COMENZARA EL MARTES EL DEBATE DEL PROYECTO DE LEY DE LOS CONCEJALES

Se discutirá primeramente el crédito para pagar el atraso a la Policía. Otras mociones

Presentó ayer a la Cámara el representante Castellanos Mena una moción en la que solicita la alteración de la Orden del Día del martes próximo, para que se discuta y apruebe en primer lugar el proyecto de ley procedente del Senado concediendo un crédito de $400.000 con destino al pago de las mensualidades atrasadas de la Policía Nacional.

Los telegramas cursados a los congresistas por el jefe de las mayorías parlamentarias señor Urquiaga, hacen constar que los asuntos que conocerá la Cámara en la tarde del martes serán precisamente la ley de la Policía, la ley restituyendo los concejales al Ayuntamiento de la Habana y y la ley sobre reválida de títulos extranjeros.

El doctor Castellanos Mena espera que ese mismo día del martes el Senado haya aprobado una proposición pendiente y que se refiere a los empleados del Censo; proposición, nos dijo Castellanos, que voy dispuesto a defender con el mismo entusiasmo que pondré en el crédito para la Policía y en restablecimiento del Ayuntamiento de la Habana.

La impresión predominante en la Cámara es la de que aprobado el proyecto de la Policía comenzarán los congresistas a discutir el asunto de los concejales votándose la totalidad de la Ley Cseneros y suspendiendo el debate de los artículos para la sesión del siguiente día, miércoles.

Lo que sin duda está llamado a naufragar—y juzgamos por la opinión general de los congresistas—es el proyecto sobre reválida de títulos extranjeros, que en la Cámara carece de ambiente propiciatorio.

FRACASARON TODAS LAS GESTIONES POR DETENER A H. FLEISCHER

El supuesto secuestrador del hijo de Lindbergh aparece y desaparece como por encanto

EL PASO, Texas, mayo 6. (US.) Los esfuerzos que ha hecho la policía para encontrar a un individuo que se cree sea Harry Fleischer, perteneciente a la «banda morada» de Detroit, han sido inútiles hasta ahora.

El individuo que se parece a Fleischer se alojó en el mismo hotel que Gaston B. Means, cuando este último estuvo aquí, al parecer con motivo del secuestro del hijo de Lindbergh.

El capitán Allan Falby de la policía del Estado de Texas, dijo que tenía noticias de que el sujeto en cuestión estaba en el hotel, pero que desapareció al enterarse de que lo buscaban.

REGISTRARON LA CASA DE GASTON B. MEANS EN BUSCA DE LOS CIEN MIL PESOS ESTAFADOS A LA SEÑORA MCLEAN

WASHINGTON, mayo 6. (US.)—Los agentes del departamento de Justicia registraron hoy por la tarde la casa de Baston B. Means, buscando en vano los cien mil pesos que la señora Edward B. McLean, esposa del editor del «Washington Post» le dió para pagar la devolución del niño del coronel Lindbergh.

Los agentes llevaban una orden de registro dada por el juez de paz, Johnes. La residencia de Means está en Chevy Chase, uno de los suburbios de Washington.

En vista de que no se consiguió nada, los agentes prosiguieron trajando en otros lugares, informándose que también registraron otra casa que Means tiene en Concord, Carolina del Norte.

El gran jurado terminó hoy la investigación iniciada tan pronto como la señora McLean denunció la estafa de que había sido víctima, anunciando después el fiscal de distrito, Leo A. Rober, que entregará su informe el próximo martes.

Mientras, Means sigue en la cárcel, donde declaró filosóficamente esta tarde que «la señora McLean es la mujer más excelente y más maternal que ha conocido.»

Hacía años que la sociedad de Washington no se conmovía tan profundamente como en este caso. La señora McLean dice que entregó los cien mil pesos a Means y éste a su vez afirma que los puso en manos de un individuo misterioso a quien suponía delegado de aquélla.

La Trasatlántica Española suspenderá el servicio el 1º de junio

VALENCIA, mayo 6, (US.)—La Compañía Trasatlántica Española anunció hoy que suspenderá todas las salidas de los buques que hacen la carrera de los Estados Unidos, Cuba y Suramérica el día primero de junio próximo.

Según se tiene entendido, otras dos compañías están dispuestas a hacerse cargo de los negocios de la Trasatlántica en los Estados Unidos y puertos suramericanos.

ATENTADO FRUSTRADO CONTRA LA VIDA DEL 1er. MINISTRO EGIPCIO

EL CAIRO, Egipto, mayo 6.—INS. Dos empleados ferroviarios resultaron muertos y otros tres están gravemente heridos a consecuencia de la explosión de una bomba, con la cual se pretendía atentar contra la vida del primer ministro Ismail Sidky Bajá, en Tama, provincia de Asyut

La bomba hizo explosión bajo el tren del primer ministro, destruyendo un choque y parte de la vía. Ni el primer ministro Sidky ni las personas de su séquito recibieron la menor lesión.

UN CRIMEN QUE SUBLEVA LA CONCIENCIA NACIONAL

CUANDO hace poco circuló la noticia de que el presidente del Perú había sido objeto de un atentado, no causó la menor sensación en el mundo porque en todas partes se conoce el régimen de rigor extralegal que mantiene Sánchez Cerro y se consideraba probable la reacción violenta de sus enemigos políticos.

En cambio no ha ocurrido lo mismo con la noticia del atentado contra el presidente de Francia, que ha conmovido a todos los pueblos, porque Doumergue es un genuino demócrata, fiel observante de la ley y respetuoso de la personalidad humana, a quien no se puede imputar como jefe de Estado la menor violencia ni nada que lo haga odioso a parte de sus compatriotas, ni antipático a los extraños.

Sólo en estado de demencia, se explica que el ruso Jugulloff haya hecho objeto de su ira al hombre sencillo y bueno que es Doumer, para castigar en él a Francia por suponer que apoya a los rojos de su país.

El crimen no tiene justificación, admitiendo que eso pudiera dársela, porque si con miras estrictamente económicas ha habido un acercamiento entre Rusia y Francia a fin de llegar a pactos iguales o parecidos a los que unen a la U. R. S. S. con Alemania, Italia y otras naciones, el presidente Doumer no tuvo en eso la menor intervención.

Antes de ser nombrado él y antes, también, de ocupar la jefatura del gabinete Tardieu, las negociaciones estaban iniciadas; pero, además, si Jugoloff, a quien hay que suponer culto porque posee el título de doctor, no fuera un loco o un obseso y hubiera obrado con discernimiento, hubiese advertido que el presidente de Francia tiene constitucionalmente una posición política análoga a la que ocupa en las monarquías regidas democráticamente el soberano que reina, pero no gobierna.

El régimen francés es parlamentario, no representativo, las funciones presidenciales están muy limitadas, y el jefe del Estado viene siendo algo así como el símbolo del poder.

Quien lo ejerce es el Gobierno, y aunque el presidente elige a la persona que deba ocuparlo, ésta y todos los ministros salen del Parlamento, sin cuyo apoyo ni se constituye el gabinete ni se sostiene.

Nada hay, pues, que explique la torpe y execrable acción vengativa del ruso blanco Jugulloff, como no sea la locura o el fanatismo que a veces impulsa con la misma ceguera al crimen al extremista de la derecha, que al de la izquierda.

Siempre sería repulsivo el acto que hiere nuestra sensibilidad por lo que tiene de bárbaro e injusto; pero contribuye a hacerlo más odioso el hecho de haberlo realizado un reaccionario, eligiendo por víctima a un hombre que por sus ideas y su conducta en la vida pública, amén de por su ancianidad, merecía los mayores respetos.

Universalmente tiene que ser reprobado este crimen, que acaso traiga como consecuencia a los rusos blancos la pérdida del grato asilo que hasta ahora han tenido en la Francia amiga de los zares.

ESTE ES EL SIGNO DE LA LEGITIMIDAD

DIARIO DE LA MARINA

de todos nuestros recibos!

en la Habana y en sus barrios, así como de los que se habilitan para suscripciones de tiempo 'trimestres, semestres o años'. Los recibos para las suscripciones del interior de la Isla no están taladrados pues son extendidos por las Agencias....pero no olvide que el BONO NUMERADO sin ese requisito es nulo y no tendrá valor a los efectos de las amortizaciones.

DIARIO DE LA MARINA

SIN ESTA PERFORACION SU BONO NUMERADO, NO TIENE VALIDEZ.

Las bellas basketbolistas del Florida, que debutarán esta noche en el floor del Club Deportivo Asturias, hicieron anoche una visita de cortesía a la Redacción del DIARIO DE LA MARINA. En la foto aparecen sonrientes, esperanzadas de alcanzar resonantes triunfos en la capital. Posaron ante el lente de Buendía: Nelly Serru, Coral Cardet, Dulce Tormes, Olimpia Fernández, Mercedes García, Nenin Foxx, Elisa Fernández, Dolores Tormes y Nereida Pomar.

M.E.C.D. 2016

Los tabaqueros reconocen que la industria agoniza, pero saben que su sacrificio sería inútil

PROYECTO DE LEY PARA REGULAR LAS FUNCIONES DE LOS GUARDA-JURADOS

Ha sido presentado por el Dr. Manuel Castellanos. Se llamarán en lo sucesivo: policías jurados y tendrán un delegado en la Secretaría de Gobernación. Trabajarán solamente ocho horas

Suscrita por el doctor Manuel Castellanos se ha presentado a la Cámara una proposición de ley regulando el ejercicio de la función de los **guarda-jurados**

Este proyecto es el resultado de los trabajos que han venido realizando los señores José Eironova y Felix Ortiz, directivos de la Asociación Nacional de Guarda-Jurados.

De acuerdo con esa iniciativa parlamentaria los guarda-jurados se llamarán policías jurados, trabajarán ocho horas al día y obtendrán otras garantías y ventajas notables.

Para separar a un policía jurado será necesario en todo caso la formación de expediente en el que se siga al interesado y se le permita formular descargos.

Contra la resolución que dicte el Secretario de Gobernación en el expediente podrá establecerse por el interesado recurso de alzada ante el señor Presidente de la República, en los términos y forma dispuestos por las leyes que regulan la materia. Declarado con lugar el recurso el policía jurado será restituido inmediatamente en el cargo que desempeñaba.

El Secretario de Gobernación, previa causa justificada, podrá separar a la policía jurada de sus cargos, siendo causa para la separación:

a).—Perder alguna de las condiciones exigidas para su nombramiento.

b).—Incurrir en cualquier causa grave en el desempeño de su cargo.

c).—Cometer cualquier infracción de gravedad notoria de las disposiciones legales o reglamentarias que regulan el ejercicio de su cargo.

d).—Cometer cualquier delito o falta que le haga desmerecer en el concepto público.

Cuando por razón de economía o por haber desaparecido los motivos que requerían la vigilancia del lugar o zona corerspondiente a un policía jurado, la persona natural o jurídica que lo emplea determine suspender ese servicio, podrá hacerlo sin necesidad de incoar ante el señor Secretario de Gobernación el expediente a que se refieren los artículos anteriores, bastando a ese efecto con que haga saber a la Secretaría la expresada suspensión, a fin de que se tome nota de la misma en el expediente del interesado.

Los policías jurados que quedaren suspensos por los motivos en ellos expresados en el ejercicio de sus funciones, se considerarán excedentes y, como tales, tendrán derecho a que en cualquier momento, en que el lugar o zona en que presten sus servicios requieran el nombramiento de uno o más policías jurados sean ellos nombrados con preferencia a cualquier otro.

Los jefes de policías jurados tomarán las oportunas medidas para que por los policías jurados a sus órdenes, se realice el trabajo en forma que ninguno de ellos preste servicio por un período de tiempo mayor de ocho horas diarias.

Todo aquel que custodie o vigile determinada zona o lugar que dependa exclusivamente y por cualquier título de una persona natural o jurídica tendrá la condición de policía jurado y éste y la persona natural o jurídica que utilice sus servicios quedarán sujetos a las disposiciones de esta Ley.

La Asociación de Policías Jurados podrá designar un Delegado ante la Secretaría de Gobernación, a fin de que coadyuve al mejor cumplimiento de las disposiciones de la presente Ley, a cuyo efecto deberá dársele audiencia en todos los expedientes de nombramiento, cesantía o de cual quier otra índole que se promueva antes de que ésto sean resueltos.

NUESTRO AZUCAR

(Por el Dr. SALVADOR MASSIP)

La prensa científica de los Estados Unidos consigna en sus columnas la noticia de que en la reunión celebrada en la ciudad de Nueva Orleans por la Sociedad Química Americana, dos de sus miembros, los doctores Cox y Mitschl han dado a conocer el resultado de largos años de investigación destinados a encontrar nuevas utilizaciones industriales del azúcar Los eminentes hombres de ciencia llevaron a cabo sus trabajos bajo los auspicios del Instituto de Investigaciones Industriales de Mellon.

Cox y Mitschl sabían que los antiguos agregaban azúcar a la mezcla de cal y de arena para hacerla más dura y más fuerte, y se propusieron encontrar la explicación científica del hecho. La mezcla o mortero a base de cal se emplea hoy mucho en la industria, pero no puede competir en dureza con el cemento y con los estucos corrientes. Sin embargo, posee determinadas cualidades que la harían preferible a los cementos ordinarios si no fuera por su poca dureza y resistencia. Después de innumerables ensayos Cox y Mitschl descubrieron que si a la mezcla de cal y arena se agrega un 6 por ciento de azúcar disuelto en agua, lia dureza y consistencia del conjunto aumenta un seseta po ciento y que se podrían fabricar losas, ladrillos y bloques para competir con cualesquiera otra clase de materiales de construcción de los que se encuentran en el mercado. Declaran los investigadores que a pesar de los brillantes resultados obtenidos, sus trabajos sólo se hallan en los comienzos y se proponen seguir estudiando el problema hasta llegar a resultados de aplicación práctica que permitan resolverlo a base de utilidad comercial.

Este descubrimiento, si llegara a tener aplicación práctica, sería para Cuba y para los cubanos un rayo de esperanza. Parte del azúcar exportado para utilizarlo como dulce encontraría salida para emplearlo como material de construcción. Aquí mismo podrían montarse plantas para proveer a los mercados extranjeros de losas, losetas, ladrillos placas y bloques de todas formas, dimensiones y tamaños. Así como antes se pensó en montar en cada ingenio un alambique o una refinería, se podría montar ahora una planta alfarera. Tendría la grandísima ventaja de tener a mano excelentes materias primas, pues la constitución geológicas de nuestro suelo daría en abundancia la cal y la arena. Noruega y Suecia, con sus grandes yacimientos de granito, han hecho un provechoso comercio con los adoquines, que exportan a todo el mundo. Cuba, con sus materiales de construcción de nueva clase, podría levantar una industria tan floreciente como la de adoquines y piedras de construcción de los países escandinavos y poner con ella un puntal a su averiada economía.

Pero hay otros empleos que también podríamos dar a nuestro azúcar. El azúcar extrarrefinado, o sacarosa, objeto de muchas aplicaciones industriales, es la sustancia pura que en mayor cantidad y a más bajo precio se puede ofrecer a la industria. Ultimamente se han descubierto nuevas composiciones curtientes, a base de azúcar, que al mismo tiempo que actúan sobre los cueros y pieles, les dan color. La industria del curtido es muy antigua en Cuba en donde ha existido siempre como un derivado de la industria pecuaria. Pongamos las nuevas fórmulas en manos de los dueños de tenerías y no pasará mucho tiempo sin que nuestro país sea famoso por sus pieles. Si hasta ahora se han fabricado guantes de «piel de Suecia», ya aparecerían los de «piel de Cuba» y si hay una ciudad de Tafilete que se ha hecho famosa por sus delicadas pieles ¿por qué no habría también de hacerse famosa por sus pieles una ciudad de Cuba, Matanzas por ejemplo, en donde siempre ha habido una apreciable industria del curtido?

El azúcar como se sabe, se puede emplear como productor de alcohol, por fermentación de sus soluciones para lo cual sirven toda clase de materias, desde las mieles, que son los residuos más impuros, hasta el guarapo o el azúcar crudo. Como derivado del alcohol se puede fabricar vinagre, (que últimamtente se ha puesto con éxito en el mercado). Del azúcar también se puede obtener levadura, en grande escala. Además, de antiguo se sabe que el azúcar es un magnífico alimento.

Los últimos progresos de la Química nos dicen que a base de azúcar también se fabrican sustancias que dan cuerpo a colorantes, tintes y tinturas; que se hacen jabones transparentes; que se platean espejos y que se prepara un barniz que defiende eficazmente la madera de la acción destructiva de las aguas. Se ha descubierto también que a base de sacarosa se puede fabricar una sustancia explosiva de gran potencia. Si seguimos fabricando azúcar ¿por qué no darle también algunas de estas aplicaciones industriales?

SUERO CONTRA LA PINTADILLA

El Departamento de Gobernación ha comunicado al inspector jefe del Matadero Industrial, que por disposición del alcalde jefe del Distrito Central se ha concedido exención de pago a la Secretaría de Agricultura, Comercio y Trabajo para el sacrificio hasta diez cerdos semanales, para la elaboración de suero contra la pintadilla en la Estación de Santiago de las Vegas.

LOU REICHERS, al dejar su aparato en el Aeropuerto General Machado, después de haber hecho su magnífico vuelo Montreal-Habana, en 9 horas 3 minutos. Esta es la foto que ha publicado toda la Prensa de los Estados Unidos, como documento gráfico de la proeza del aviador.

Sobreseído el proceso contra Ramón Catalá

Estaba acusado de simular un robo en las oficinas de la C. Cane Co., en «La Metropolitana»

A instancias del doctor Carlos Reyes, letrado defensor del acusado, la Sala Segunda de lo Criminal de esta Audiencia, ha dictado auto de sobreseimiento libre en el proceso que se seguía contra el señor Ramón Catalá Jiménez, acusado de estar en connivencia con los autores del robo en las oficinas de la Cuba Cane Sugar Corporation, establecidas en el séptimo piso del edificio «La Metropolitana».

El señor Catalá, según la acusación que sobre él pesaba, simuló el haber sido atado y lesionado por los autores del delito, para de esa manera eludir su responsabilidad, pero se demostró, por las pruebas aportadas por el doctor Reyes, que, efectivamente, Catalá fué víctima de los asaltantes.

OTRA VEZ ABSUELTO «ORTEGUITA»

José Ortega Valdés (a) «Orteguita», ha sido absuelto en un nuevo proceso que se le siguió por infracción de la Ley de Drogas; el fiscal había interesado para él un año, ocho meses y veintiún días de prisión. Lo defendió el doctor Alfredo Pequeño Mejías, compañero de bufete del doctor Lucilo de la Peña, que lo ha defendido en otras causas en las que ha sido también absuelto.

Cooperativa para la venta de frutos en E. U.

Así lo ha propuesto una razón social norteamericana con la esperanza de obtener éxitos

El señor E. J. Block, administrador general de The Modern Investment and Loan Corp., de New York, se ha dirigido a la oficina Agrícola Mercantil que dicha ciudad tiene la Secretaría de Agricultura, dándole a conocer su intención de dedicarse a la distribución en los Estados Unidos de frutas y vegetales de Cuba y para llevar a vías de realización su iniciativa de formar una compañía.

El plan consiste en fomentar una especie de cooperativa, tanto en Cuba como en New York, para la cual le es necesario contar con un grupo de exportadores que consignen sus frutos a la Asociación, bajo una misma marca, empaque y selección.

El citado señor Block desea desarrollar en toda su amplitud su plan y organizarlo de tal manera que al llegar los cargamentos, se distribuyan inmediatamente los frutos en los distintos mercados, en las cantidades necesarias de acuerdo con sus necesidades.

Tratando sobre el particular con altos jefes de la Secretaría de Agricultura nos manifestaron que todas aquellas personas a quienes interese este negocio, pueden dirigirse directamente al señor Block, cuya dirección es Modern Investment and Loan Corp., 116 Fifth Avenue, New York, o por conducto de la Oficina Agrícola Mercantil de la Secretaría situada en 123 Front Street, cuyo jefe es el señor Antonio de Souza

BAJA EL PRECIO DE LA PAPA

Las condiciones del mercado norteamericano para los frutos cubanos ayer era malo para las papas, cuyas ofertas han bajado comparadas con las últimas ventas. Sin embargo los tomates, pepinos, pimientos y berenjenas, se mantienen firmes.

SE APROPIO DEL DINERO

Luis Fanego y Mondeja, vecino de Estevez 27 y medio, bajos, dió cuenta que el día dos del actual hizo entrega al señor Fidel Silva, domiciliado en el pueblo de Venegas, la suma de 37 pesos 50 centavos, con el propósito de que se los entregara al señor Antonio Montes, encargo que no cumplió, apropiándose de la expresada suma en la que se estima perjudicado.

LOS INSPECTORES DE LOS OMNIBUS NO PERTENECEN AL DISTRITO CENTRAL

El señor J. Martínez Castell, jefe del Departamento de Gobernación del Distrito Central, nos comunica, en relación a la noticia publicada en la prensa de la capital de que un grupo de inspectores había obligado a bajar de los ómnibus, en las cercanías de los mercados, a los pasajeros que conducían bultos, que ninguno de dichos inspectores pertenece al Distrito Central.

PERSONALIDAD DEL POETA RABINDRANATH TAGORE

Ocupará la tribuna del Lyceum, en la tarde de hoy, a las 6 el notable escritor y conferenciante matancero doctor Medardo Vitier.

El tema escogido por el distinguido profesor, no puede ser más lleno de emocionado interés: Rabrindanath Tagore, el insigne poeta indio.

Un acontecimiento el de la tarde de hoy en la femenino institución de Calzada y A.

EN LIBERTAD EL DOCTOR PORTELA, LA SRA. LEBRERC Y LA SEÑORITA DELGADILLO

Gozan de libertad desde ayer el doctor Guillermo Portela, ex Catedrático de la Universidad, la doctora Pastora Laclerc y la señorita Caridad Delgadillo Leyva.

El DIARIO Hablado

Se trasmite todos los días

EN TAMPA EL OBRERO ES YA UN ESCLAVO; PUES HASTA EL ANILLADO ES "A MAQUINA"

«La situación del fabricante será muy precaria—dicen—pero ellos pueden ir todavía a veranear a Europa». «Es incierto—agregan—que haya 5,000 u 8,000 tabaqueros trabajando en la actualidad»

EL CONFLICTO TABACALERO SE DEJA SENTIR EN TODOS LOS SECTORES

La actualidad de ayer en los centros obreros de la industria tabacalera, giró en derredor de las declaraciones que publicamos del señor «Pepín» Rodríguez y el Manifiesto publicado por el Centro de Cafés. El primero sobre todo ha despertado sumo interés, y comprobamos que estaba en lo cierto, al decirnos el propio «Pepín» en sus declaraciones que no lo iban a creer. Los obreros cuyos comentarios escuchamos en la Sociedad de Torcedores, afirmaban que era el razonamiento de todos los días por parte de los fabricantes, desde que surgió el conflicto, y que tenían para él las mismas razones que para los demás.

¿DONDE ESTA LA SALVACION DE LA INDUSTRIA?

—Ni cuando el anterior reajuste, ni ahora se puede garantizar—nos decía un ex presidente de la Sociedad de Torcedores, que la vida de la industria depende de nuestra concesión. No somos tan cándidos, si así fuera, ni antes ni ahora nos hubiéramos negado a salvarla. Sabemos como lo saben los industriales, que ni trabajando de balde, se verían sentados en los talleres, los tres o cuatro mil torcedores que existen afiliados. Hace dos o tres años que el núcleo que ha venido laborando, no llega a dos mil torcedores en la urbe capitalina, y trabajando a tarea de días, o a tarea limitada, lo que quiere decir que no había margen sino para mil o mil doscientos hombres, esta es la realidad; por eso nos causan risa cuando los que no conocen la industria, nos hablan de ocho mil torcedores, de cinco mil. ¿Dónde están? En la fantasía de los que pretenden conocer la industria y no saben nada.

—Ellos—los fabricantes—agregó—conocen la situación de los mercados, saben que no es guerra de jornal, que es guerra de producción barata, contra la cual no podemos luchar, como decimos antes, ni trabajando de balde, porque a ello se oponen las tarifas altas, los impuestos de todos los países, luego debe hablarse alto y claro, la industria muere porque tiene que morir, porque Cuba no puede destruir las barreras de tarifas e impuestos. Si la verdad es así para que pedirnos sacrificios inútiles. En sus conversaciones dicen, que estamos engañados. Hace días publicó un periódico, que llevaríamos un gran desengaño, si abrieran sus puertas, pues los costaría trabajo emplear a los mismos obreros que tenían al cerrar los talleres, que al mes o antes tendrían que rebajar operarios, y creemos que era un venganza, lo que sería una necesidad. Si es así ello no sería más que una demostración, de que la industria no merece el sacrificio, ni por ellos ni por nosotros. Entre el capricho que nos achacan por cerrarnos a la banda contra el reajuste, y el que mantienen ellos a sabiendas de que estamos en la agonía, queriendo el sacrificio de la parte débil, de la que no conoce del tabaco más alegría que la de vivir muriendo sobre la mesa, rindiendo una vida de trabajo, de miseria, luchando con los materiales, duros, achicharrados que se hacen picadura entre las manos, y el rostro del catapaz al oído todos los días diciéndonos: estira más, cierra mejor las cabezas, te vas gordo, te vas flaco, tu tarea pesa mucho, no me hagas tanta picadura, no me empalmes, pon solamente un capote, todo ello para amargarnos las horas del día, y con el temor de que el miércoles o el sábado van a despedirnos, ese martirio no lo conocen nuestros patronos, porque tenemos la desdicha de que ninguno es tabaquero. Si lo fueran, y no vinieran a ser fabricantes procedentes de otros sectores sociales y de otros sectores de trabajo, es seguro que no surgirían los conflictos y que al surgir alguno habría otra resolución más que no fuera la de obedece o te cierro la puerta como hicimos esta vez.

NO HAN REBAJADO BASTANTE

El ex presidente de la Sociedad de Torcedores nos decía refiriéndose al reajuste que se había impuesto el popular fabricantes de las declaraciones de ayer, se habrá rebajado mucho, pero mañana embarca rumbo a Europa, con el confort de siempre, otros le seguirán, y mientras ellos gozan esa dicha nosotros no podemos ni cuando trabajamos y menos ahora, salir a las afueras de la ciudad a tomar el fresco. Si no pueden sostener más de cien tabaqueros, no se les puede pedir que sostengan doscientos, pero con arreglo a ello, que nivelen su vida. Nosotros la tenemos que nivelar con nada.

LA INDUSTRIA EN EL EXTRANJERO

Tuvimos oportunidad de hablar con un obrero, catalogado como un experto en el tabaco que al promoverse el conflicto fué a Tampa y acaba de llegar. Las noticias que trae de los centros fabriles de Estados Unidos, son de que están peor que aquí, moralmente esclavizados en los talleres sin lectura, sin poder respirar, un desempleo enorme, a tarea de días o limitado el trabajo, con una super producción enorme, un «stock» de tabaco torcido que no tiene salida, con las máquinas que avanzaron ya demasiado, se fuman tabacos de máquina por millones, ya se venden allé tambien «buches pluma», ya el tabaco de a nikel resulta caro, para la mayoría de los fumadores y el maquinismo sigue. Allí nos dijo el obrero, ya anillan a máquina y colocan el papel «cellophane» invención americana, dichas máquinas; por esa labor que pagan aquí un peso y pico miliar, el industrial que tiene máquina abona veinte centavos, y la máquina anilla y coloca papel a veinticinco o treinta mil tabaco al día.

Ante esa realidad afuera, y la realidad de aquí, no cabe más que decir la suerte está echada. La industria de exportación no puede rehacerse si no viene una renovación total, que transforme las barreras aduaneras, y la industria misma, fuera y dentro de casa, Si la muerte ha de venir de todos modos, hagamos lo que el filósofo saguntino, cuando le dijo el guerrero: Eufobias, hay que morir peleando. El filósofo le miró y dijo: ¿Hay que morir? Bueno, sea; y se arropó en la manta y se tendió sobre las llamas. Así estamos nosotros, no transigimos. Siga el cierre de las fábricas.

Pensamos viendo y oyendo estos comentarios que la solución está lejos.

SERA JUZGADO EN CONSEJO DE GUERRA EL DIA 16 EL SOLDADO ISIDORO MIRABAL

Se le acusa del homicidio de María Josefa Maya. El Fiscal pide 14 años de prisión. Persiguió a su víctima hasta lograr su propósito. Defenderá al acusado el doctor Pedro P. Lavín

Ha sido señalado para el día 16 de los corrientes la celebración en el Campamento de Columbia, del Consejo de Guerra que se sigue al soldado Isidoro Mirabal, perteneciente a la Primera Compañía del Batallón número 1 de Infantería, del Sexto Distrito Militar, Columbia. El delito es homicidio y el fiscal ha interesado para él la pena de catorce años, ocho meses y un día a diez y siete años de reclusión temporal.

Presidirá el Tribunal el comandante Emilio Rousseau y fungirán de vocales los capitanes Gabriel Reyna y Francisco de la Morena y los primeros tenientes Leopoldo Infante y Pedro Vidaurreta.

De fiscal actuará el primer teniente Ricardo Gómez, y defenderá al encausado el doctor Pablo F. Lavín.

En sus especificaciones dice el fiscal que Mirabal conoció a María Josefa Maya, que había llevado vida licenciosa en la ciudad de Cárdenas, de donde ella es natural, enamorándola sin ser correspondido, no obstante lo cual le aceptaba al soldado muchos regalos, víveres y dinero.

El 5 de enero de este año, a las seis y media de la tarde, estaba la Maya de visita en una casa de la calle General Lee, en Marianao, saliendo de allí en compañía de Ramira Oduardo y de su amigo Armando Toledo.

Al salir se les presentó Mirabal; pero Josefa le dijo que no podía hablar con él porque era un bobo; al escuchar esto, el soldado la persiguió hasta hacerle dos disparos que no le alcanzaron, huyendo la Maya perseguida por Isidoro, introduciéndose ella en la casa de General Lee y Reina, donde él le volvió a hacer dos disparos que la alcanzaron y la ocasionaron la muerte. Mirabal, termina diciendo el fiscal, se entregó a un soldado después de cometido el delito, siendo llevado en calidad de preso al Campamento de Columbia.

EL CONDE DEL RIVERO VA A BARACOA EN AEROPLANO

El Conde del Rivero, Presidente de la Empresa editora del DIARIO DE LA MARINA, saldrá en las primeras horas de la mañana de hoy, en aeroplano, rumbo a Baracoa, Oriente. El objeto de su viaje está relacionado con asuntos de negocios.

El distinguido viajero piensa estar de regreso en los días de la próxima semana.

DENUNCIA DE AMENAZAS

Denunció Hortensio Docout, vecino de Picota 4, que encontrándose frente al salón de limpiabotas «Salón Cubano, situado en Finlay y Chávez, sostuvo una acalorada discusión con un individuo que trabaja en el mismo, el cual lo amenazó y temiendo pueda llevar a cabo sus amenazas, determinó poner el hecho en conocimiento de la policía.

CONTINUA LA PROPAGANDA DE LAS DAMAS CATOLICAS

Continuan las Damas Católicas cubanas su propaganda de divulgación. La señora Catalina Perelló de Montesino, Presidenta de la Comisión, dijo ayer desde la Estación de radio del DIARIO DE LA MARINA sobre la historia de la Asociación, la obra filantrópica y religiosa que ha venido desenvolviendo y los ideales y propósitos que persigue. Trece años de labor y de esfuerzo en que la mujer cubana, toda alma y amor, ha derrochado el bien en múltiples sectores de la vida humana siguiendo las seráficas palabras de Cristo.

Bella conferencia en verdad.

MARGARET GREENWOOD, de Baltimore, pretendió dar muerte a una niña de 18 meses, Elaine, para que dejase de sufrir los agudos dolores que padecía desde su nacimiento. Margaret lanzó desde cierta altura al bebé, que sufrió graves lesiones.

ROBO A UN INGENIERO

Eduardo Montelliue Torres, Ingeniero y vecino de 4 número 185, dió cuenta a la policía que de su domicilio le habían robado prendas que aprecia en la cantidad de 125 pesos sin que tuviera sospechas de nadie.

Los vecinos de Colón piden que los inmunicen

Aseguran que existen varios casos de tifoidea, pero que no se toma precaución alguna

La Dirección de Sanidad con urgencia ha ordenado se investigue si es cierto existe un brote de fiebre tifoidea en el pueblo de Colón.

Las noticias recibidas hasta ayer tarde anunciaban que la existencia de varios atacados entre personas pudientes, por lo que se ocultaban con peligro inminente para la salud de los vecinos.—Además se decía que de estos hechos los médicos de cabecera no habían dado cuenta a la Jefatura Local de Sanidad, aunque ésta conocía lo que ocurría.

Varios vecinos de Colón se han dirigido a la Secretaría de Sanidad suplicándole disponga la inmunización inmediata contra la Fiebre Tifoidea de todos los alumnos que con curren a las escuelas públicas y privadas con el propósito de evitar una epidemia cuyas fatales consecuencias nadie podría prever.

Hasta ayer no se había ordenado al Jefe Local de Colón procediera a la vacunación antitífica solicitada si no que investigara la denuncia.

UN PRESO LEPROSO

Con vista del certificado expedido por el médico de la Cárcel de Matanzas, la Dirección de Sanidad dispuso ayer fuera trasladado al Hospital de San Lázaro, (Rincón) el penado Antonio Sánchez Pulido, que viene padeciendo de lepra.

Sánchez Pulido cumple en dicho penal una condena impuesta por la Audiencia de aquella provincia.

CARECE DE MODELOS

El doctor Amaral, Juez Municipal de Chambas, en comunicación dirigida a la Dirección de Sanidad dice no poder remitir los estados demográficos y de natalidad por carecer de papel oficial para los mismos, que es obligación facilitarlos gratuitamente por la Secretaría.

Do estos escritos, como el del doctor Amaral, a diario se reciben muchos en las oficinas sanitarias.

MATANZA CLANDESTINA

En el pueblo de Esperanza, provincia de Santa Clara, según datos que obran en poder de la Dirección de Sanidad nadie cumple el Reglamento de Carnes y Mataderos. La Matanza es clandestina con conocimiento de las autoridades sanitarias. Las carnicerías expenden al público toda clase de carnes de res, sin el «conduce» obligatorio, autorizado por un veterinario.

Estas irrgularidads han motivado que por la propia Dirección de Sanidad se inicie un expediente de investigación.

ENTRE MUJERES

Zenaida Reyes y del Valle, vecina de Egido 83, denunció, que en ocasión de encontrarse estacionada en la calle de Egido, frente a la Estación Terminal, se le presentó una mujer que conoce por Victoria, (a) «La Jamaiquina», la que disgustada por ciertos chismes le previno que se buscara una navaja pues en la primera oportunidad que se le presentara le iba a arrancar la cabeza y acto seguido se le abalanzó encima tratando de agredirla con un arma que esgrimía.

HURTO DE DINERO

César Alvarez Cascajo, de 54 años de edad, vecino del café y fonda situado en Monte y San Nicolás, dió cuenta que en ocasión de transitar por frente a la casa número 64 de la calle de Figuras, fué llamado por una joven de la raza negra, la que le informó que en los altos lo necesitaban y al penetrar en dicha casa, la desconocida comenzó a hablarle, dándose cuenta momentos después que le habían sustraído la suma de 250 pesos que tenía en el bolsillo del pantalón. Agregó que dicha mujer, según pudo investigar, presta sus servicios como sirvienta en el tercer piso de la expresada casa, donde podrán informar sobre sus generales y residencia.

SE ACUSA A UNA SEÑORA QUE TRATA DE QUEDARSE CON UNA GRAN HERENCIA

Ha promovido dos expedientes para demostrar que el Sr. Jorge Washington está loco, y ha logrado que lo recluyan con el fin de apropiarse de su cuantiosa fortuna. Un robo de prendas

El doctor en farmacia Francisco de Paula Muñoz Rodríguez, vecino de Dolores y Rodríguez, en Jesús del Monte, presentó una querella en el Juzgado de Instrucción de la Sección Segunda, en la que hace graves acusaciones contra la señora Dulce María García Loyola viuda del señor Luis Alfaya.

Expone en la querella el doctor Muñoz Rodríguez, que reside al lado del señor Jorge Washington Alfaya Morales, hombre soltero y con una inmensa fortuna, sin que se le conozcan herederos forzosos.

En el trato íntimo con su amigo Washington Alfaya, éste ha llegado a manifestarle que tiene verdaderos temores de la señora Dulce María García Loyola, quien desea por todos los medios apoderarse de la cuantiosa fortuna que posee.

Con tal motivo expone el querellante que ha podido comprobar de una manera cierta, que dicha señora una vez que falleció su esposo Luis Alfaya, comenzó por tramitar en el Juzgado de Primera Instancia del Norte un expediente de demencia contra su amigo el señor Jorge Washington, logrando sus propósitos y recluyéndolo en el Hospital Calixto García, en el mes de mayo de 1926.

Como los diversos alienistas que allí lo observaron advirtieran que Jorge Washington no tenía sus facultades mentales perturbadas, ordenaron su inmediata libertad.

Como esto obstruccionaba los deseos de Dulce María, que era apoderarse de los bienes y dinero del que ella hacía aparecer como incapacitado, reanudó otro expediente en el Juzgado de Primera Instancia del Almendares.

Aun sin terminarse ese expediente, el día 26 del actual mes llegaron al domicilio del señor Jorge Washington Morales, dos agentes de la Policía Secreta, quienes se hacían acompañar por el doctor Rafael Moragas, abogado que dirige a la acusada. Una vez en la casa, los dos policías violentamente sacaron de la misma a su amigo Jorge Washington, recluyéndolo en la clínica de Córdova, situada en Arroyo Arenas, donde lo tienen incomunicado, al extremo de que no le permiten visitas de ninguna clase.

Por último agrega en su extensa querella el doctor Muñoz Rodríguez que Dulce María es la persona que indicó la clínica y los médicos que deben observar a Jorge Washington, a fin de que lo den como enagenado, cuando lo cierto es que están en perfectas condiciones sus facultades mentales.

Solicita el querellante que por el Juzgado se haga justicia, toda vez que lo que se quiere hacer con su amigo es procurar su incapacidad para apoderarse de sus millones de pesos.

ROBO EN UNA TIENDA

Luis García Suárez, propietario del establecimiento de ropa situado en Mercado de Tacón números 39, 40 y 41, dió cuenta a la Policía que durante la madrugada anterior los ladrones, después de violentar una de las puertas de su comercio, sustrajeron ropas y dinero ascendente a la suma de 200 pesos. Los autores dejaron en su huida un cincel, una cabilla de hierro y una segueta.

PRENDAS OCUPADAS

Jorge González Burgo, vecino de Belascoaín 15, dió cuenta a la Policía que le habían sustraído de su domicilio un reloj de oro y una cadena, que apreciaba en la suma de 100 pesos. Los Expertos en sus investigaciones, lograron ocupar dichas prendas en la casa de préstamos situada en Zanja 69, propiedad de Ramón Durán, donde las había pignorado en la suma de 4 pesos, un sujeto mestizo, que dijo nombrarse Pedro Bues Pérez, vecino de Escobar 125.

Un obrero muere envenenado sin que se sepa cómo

Se hallaba trabajando, cuando se sintió indispuesto. Hoy será autopsiado. La policía investiga

En estado preagónico ingresó ayer tarde en el Hospital Calixto García, un individuo y asistido de graves síntomas de envenenamiento, falleció sin poder prestar declaración.

LA POLICIA INVESTIGA

Según se pudo investigar por la policía, dicho individuo fué conducido a dicho centro benéfico por el chófer Bernardino Azcanía Olvia, vecino de la calle 15 entre 20 y 22, quien interrogado declaró, que en ocasión de transitar por la carretera de Vento, un individuo que le dijo nombrar se Enrique Jiménez capataz de las obras que se realizan en la carretera que conduce al Cacahual, le ordenó que lo trasladara con toda premura a la Habana, pues dicho sujeto había tomado algo que lo había enfermado repentinamente, sin que le expresara las generales del mismo.

DANDO CUENTA

Con lo actuado se dió cuenta al Dr. Saladrigas, Juez de Instrucción de la Sección Cuarta, autoridad que dispuso la remisión del cadáver al Necrocomio para la práctica de la autopsia, en cuya diligencia se comprobará las causas de su muerte. También ordenó que, por la policía, se investigue el hecho.

EN LAS OBRAS

Hasta ahora sólo se ha podido saber, que el desconocido trabajaba en las obras mencionadas y repentinamente se sintió indispuesto. Al darse cuenta sus compañeros de que su estado se agravaba, se lo comunicaron al capataz de las obras, quien se lo entregó al chófer, para que, con toda urgencia, lo trasladara a la Habana y lo ingresara en el hospital.

Bolsa de New York

(De nuestra Redacción en Neva York)

COTIZACIONES DE LA EDICION DE MEDIA NOCHE DEL «TIMES»

BONOS:	**$13.350,000**
ACCIONES:	**1.629,730**

TRASPASO DE AUTOMOVILES

Relación de los trapasos de automóviles legalizados por el Departamento de Gobernación del Distrito Central:

Rosendo Rodríguez a José Visna Viana; Auburn, chapa 41854; Armando Prats Puig, a José Fernández López, Chevrolet, chapa 34896; María Luisa Castillo a Pedro Daniel Hernández, Overland, chapa 22071; José Antonio González a Aurelio de la Torre, Dodge, chapa 7556; Paulino Hernández a Alfonso Ibaseta, Oakland, chapa 35 046; Roberto B. Peña a Miguel Torralba, Chevrolet, chapa 21624, Rafael Estrada a Roberto B. Peña, Buick, chapa 36698.

ESTADO DEL TIEMPO

Nota del mediodía del viernes:

La débil depresión en la porción Sur de la mitad occidental del Mar Caribe apenas se ha movido y se encuentra hoy al Sur y no lejos de Jamaica, extendidas las bajas presiones por todo el Mar Caribe y Antillas y hacia el Noroeste casi todo el Golfo de México. En la Florida y hacia el Norte y Este hay buen tiempo con barómetro moderadamente alto.

Pronóstico para el sábado: Tiempo variable en general. Desfogue de turbonadas más numerosas en mitad oriental. Vientos principalmente del Nordeste al Este, llegando a brisote.

MAS DETENCIONES

Por estar reclamados y acusados, fueron arrestados ayer por distintos agentes, las personas siguientes:

Pablo Valdés Hernández, Antonio Díaz Puig, Abraham Eig, Stitanholtz, Lucas Núñez, Díaz, Mario Martínez, José Lemus Vázquez, Fernando Piedra Abreu, Antonio Rodríguez Gonzáles, (a) Barboa,.—Cada uno de ellos fué puesto a disposición de la autoridad judicial correspondiente.

ESPOSA DESAPARECIDA

Juan Yerne Vila, vecino de Manceo 15, puso en conocimiento de la Policía Judicial, que su esposa Margarita Garrigá Vizoso, salió de su domicilio en unión de un hijo de ambos de corta edad, sin que haya regresado, por lo que teme le pueda haber ocurrido alguna desgracia. Agregó que era cierto había tenido unas pequeñas diferencias con la misma, sin que pueda atribuir a ello su desaparición.

CONCUBINOS EN DISCORDIA

Matilde Torres Valdés, de 28 años de edad y vecina de Fundición número 7, participó que al salir del Cine Universal, se le presentó su ex-amante Ramón Brindes, vecino de Acosta 28, el que intentó el maltratar la de obras y agredirla con una navaja, con motivo de haber dado ella por terminadas las relaciones que existían entre ambos y que hace tres días una tal Alejandrina, más conocida por «La Americana», actual concubina de dicho individuo, la agredió a navajazos.

POLITICOS

Salieron para Santa Clara a la Asamblea Provincial Liberal los representantes doctores Alfredo y Octavio Barrero y Manuel Hernández Leal.

Salió para Matanzas el señor Julián Santander vicepresidente de aquel Consejo Provincial, que aspira a la reelección en su cargo.

Su Anuncio en el DIARIO Llegará donde usted quiere que llegue

Diario de la Marina

FUNDADO EN 1832

PRADO 103

M.E.C.D. 2016

A las 2.30 p. m. de ayer dejaron de prestar servicios los médicos de la Asociación Canaria

Un pequeño gran conflicto que a todos nos interesa

TERMINADAS las elecciones para la reorganización de los partidos, se va a proceder a la constitución de las asambleas de los mismos; pero por no haberse tenido en cuenta el Art. 287 del Código Electoral al hacerse la designación de los delegados, han surgido dificultades legalmente insalvables.

Dice ese precepto textualmente lo siguiente, que por claro y preciso no admite interpretaciones dubitativas:

«Ningún funcionario no electivo, de los que perciben sueldo o retribución del Estado, Provincia o Municipio, será Delegado a una Asamblea Política, excepto el Catedrático por oposición de establecimiento oficial, ni ningún empleado de carácter nacional, provincial o municipal. No lo podrá ser tampoco quien tuviere antecedentes penales de los mencionados en el artículo 59».

«El funcionario no electivo o empleado público, al aceptar un cargo de Delegado a una Asamblea Política, se entenderá que renuncia expresamente al cargo que estuviere desempeñando».

«En ninguna Asamblea habrá Delegados suplentes».

Aunque suponemos al lector informado del contenido del artículo 59 a que se refiere el anterior, no está de más reproducirlo siquiera sea para dar oportunidad a que lo relean quienes por razón de sus funciones deben tenerlo siempre bien presente. Dice así:

«Son antecedentes penales apreciables para los efectos de este Código:

«1) La condena firme por los delitos de traición, falsedad, perjurio, prevaricación, infidelidad en la custodia de documentos, abusos contra la honestidad, cohecho, malversación, parricidio, infanticidio, asesinato, homicidio, lesiones graves y menos graves,—estos tres últimos si no concurre la eximente completa de legítima defensa—, violación, corrupción de menores, robo, hurto, estafa y demás defraudaciones, y las infracciones electorales dolosas;

«2) Faltas contra las personas. Si los antecedentes penales tuvieran que apreciarse teniendo en cuenta delitos o faltas condenados por juzgados correccionales será necesaria la concurrencia de tres o más condenas impuestas con anterioridad al período electoral correspondiente.

«Ninguna amnistía ni el indulto concedidos después de la promulgación de este Código, habilitarán al condenado por los anteriores delitos o faltas, para desempeñar los cargos establecidos en este Código, si para su desempeño se exigiere carecer de antecedentes penales.

«En los Registros de Penados que se llevan en la Secretaría de Justicia, se harán constar a partir de la promulgación de este Código, los antecedentes penales a que se refiere este artículo, a cuyo efecto los tribunales y juzgados correccionales remitirán las correspondientes certificaciones».

Lanzando un simple vistazo a la copiosa legislación electoral, nos hallamos con que el Art. 287 fué modificado juntamente con otros, por ley de 15 de diciembre de 1925; pero el Código quedó restablecido por la de 2 de diciembre del 1930, sin haber sufrido con posterioridad otras reformas sustanciales—salvo que en la búsqueda nos hayamos equivocado—que las de 4 de febrero y 20 de noviembre del 1931, por la primera de las cuales se concedieron dietas a los miembros de la Junta Central y las Provinciales, creándose por la segunda el Tribunal Superior Electoral y dictándose las reglas para su funcionamiento.

Tenemos, pues, vigentes en toda su intensidad los artículos 59 y 287, relacionados entre sí, que impiden ocupar puestos en las Asambleas de los partidos a funcionarios o empleados públicos, y a individuos que hayan sufrido condena por determinados delitos.

Pero es el caso, que en las elecciones para la reorganización de los partidos han sido electos delegados que son funcionarios no electivos, y empleados del Estado, la Provincia o el Municipio, comprendidos de lleno en el precepto taxativo que imperiosamente les impide formar parte de las Asambleas, colocándoles en una disyuntiva que por razón natural tiene que resultarles muy desagradable, por que lo que de seguro quisieran es disfrutar de las dos posiciones que se les ofrecen para escoger, la oficial y la política, sostén ésta de aquélla, y ambas codiciables por obvios motivos.

Hay en esto, con lo cual a lo que parece no se contó al restablecer el Código Crowder, un pequeño gran conflicto—pequeño por lo fácil de salvar incidiendo en el sistema de suprimir lo que estorba, que es lo mejor, en la ley electoral; grande, por lo que importa no defraudar a la opinión pública, pendiente del desenlace de la reorganización de los partidos, para saber a qué atenerse en cuanto a las posibilidades de adecentamiento de la política—, y, aunque por distinto motivo, sin duda interesa a todos la solución que en definitiva haya de dársele.

Si con el restablecimiento del Código Electoral se buscó realmente reanudar las garantías que ofrece para la efectividad de la función cívica y contener la tendencia a la abstención que iba ganando a los ciudadanos, fuerza es que no se torne al sistema de introducir en ese instrumento legal modificaciones acomodadizas que vuelvan a desfigurarlo. Desde el punto de vista del interés político personalista, resultará todo lo amargo que se quiera el impedimento que encuentran los funcionarios y empleados que han sido designados para miembros de las nuevas Asambleas; pero ese interés no puede ni debe determinar acciones iguales o parecidas a las que sin duda se tuvieron por malas cuando se rectificaron con la ley de 2 de diciembre del 1930.

Por nada ni por nadie, a no ser que media una clara y terminante razón de interés político nacional, debe acudirse otra vez al vicioso procedimiento de desvirtuar el Código Crowder. Para eso, no valía la pena haberle suprimido las modificaciones que hemos calificado de berrugas cancerosas, extirpadas en buena hora con el visible objeto de que los electores no sintieran repugnancia en acudir a las urnas.

El Código Electoral no debe seguir siendo considerado por los legisladores como una tela en la que imitando a Penélope pueden tejer y destejer. Eso de deshacer hoy lo que se hizo ayer para servir intereses bastardos, es perturbador y peligroso. Así no habrá nunca en Cuba un régimen ni relativamente democrático, porque lleva al escepticismo al ciudadano, porque le aleja de la política, porque le mata la fe en el valor de la acción cívica.

La importancia del problema que se ha suscitado, radica en que pone a prueba la sinceridad con que se ha ido a la reorganización de los partidos, como paso previo para el mejoramiento de la política.

Ahora veremos si lo legal se subordina o no al interés subalterno de los políticos que están en actitud de optar por dos posiciones incompatibles, pero que quisieran tener una y otra.

EL DEFENSOR DE GARCIA REFUTO LA TESIS DEL DR. REVILLA, EN LA AUDIENCIA

Pidió que se dicte la absolución, dejando a salvo la libertad de pública contratación, para mantener la confianza de que hablaba el acusador de los directores de la Caja de Ahorros

Terminó ayer tarde, con la décimocuarta sesión el juicio oral del proceso instruido a Manuel Fernández Fernández, Manuel Rodríguez Díaz y José García, por los fraudes en la Caja de Ahorros de los Socios del Centro Asturiano.

En dicho acto informó durante todo el el doctor Eduardo Bolívar Herrero, defensor del corredor señor García, fué el último abogado en dirigirse a la Sala, después que tanto el doctor López Pérez como el doctor González Barrios habían realmente agotado las tesis de la defensa de los encartados; el doctor Bolívar habló por más de hora y media, aduciendo todos los argumentos que estimó pertinentes en defensa de su cliente.

En primer término manifestó que no fué él el letrado designado en principio para defender a García, sino el doctor Francisco de la Fuente Rivera, para quien tuvo frases de encomio, y el cual no pudo seguir actuando por motivos especialísimos pero no porque hubiera dudado, como tampoco el informante ha dudado, de la inocencia del señor García, pero que no obstante el doctor de la Fuente ha asistido a todas las sesiones del juicio oral colaborando con ella con todo entusiasmo.

GARCIA Y LAS OPERACIONES CON LA CAJA

Después de dedicar frases encomiásticas para los doctores Carlos Revilla y Manuel Fernández Bilbao, acusadores particulares, para el fiscal doctor Artal y para los demás defensores, pasa a relacionar la conducta para él siempre diáfana que ha llevado el corredor García en sus treinta y cuatro años que lleva como miembro de la Bolsa de la Habana, sus numerosas e importantes operaciones en ese centro oficial y el buen nombre que ha gozado siempre, como lo atestiguaron los numerosos testigos que a su favor depusieron en el juicio oral.

Expresa al Tribunal cómo fué espectador de las asambleas llevadas a cabo en los salones del Centro Asturiano, preliminares de la causa, y cómo se pronunció por el procedimiento criminal—agregó—la persona que después ocupó en la institución acusadora, la Caja de Ahorros, precisamente el cargo que desempeñó Rodríguez Díaz, o sea el de presidente.

Con lujo de detalles explicó al Tribunal detalles de las instituciones bancarias, dando muestras de sus conocimientos profundos en la materia, explicando, también, lo que es un sobregiro y la forma en que las operaciones de García se desarrollaron llegando a la conclusión de que era la única operación viable, la de los sobregiros, que a más de ser absolutamente legal, añadió, es de uso corriente en todos los bancos de todas las plazas comerciales del mundo.

LOS NEGOCIOS DE GARCIA

Y lee a renglón seguido, un cable publicado en nuestro colega «Información», en su edición de hace dos días, relativo a préstamos hechos por la Bolsa de Nueva York a los corredores, miembros de la misma, préstamos que exceden de cuatrocientos millones de pesos, lo que demuestra, a su juicio, que donde hay garantía, como entiende la había en José García nunca hay inconveniente en hacer operaciones lícitas, como las que ha hecho siempre su cliente.

Rebate con argumentación sólida la afirmación del acusador doctor Fernández Bilbao, respecto a la operación llamada de «centrífuga», que sí es para engañar, puesto que se hace por el autor en tres bancos distintos, girando cheques contra cuentas imaginarias, mientras que las de García siempre fueron a base de valores reales y positivos, con instituciones y particulares de sobrada solvencia moral, social y económica, sin engaño y sin dolo a base de su crédito que García tenía, ilimitado, y de títulos que eran solicitados en el mercado.

Y lee también a la Sala la certificación expedida por el Chase National Bank, que consta en autos, acreditativa del traspaso de acciones del cinco y el seis por ciento de la Havana Electric Utility Company, hechos por García a favor de la Caja de Ahorros en épocas muy anteriores a la confección del contrato del 6 de julio de 1929, queriendo con ello demostrar que antes de esa fecha su defendido ya entregaba valores que garantizaban sobradamente los sobregiros que se le habían autorizado.

LOS CARGOS DE LA ACUSACION

Estudio y refuta los veintidós cargos imputados por el acusador doctor Carlos Revilla, para quien tiene palabras de admiración y de respeto, también refuta las calificaciones de hurto hechas por dicho doctor Revilla y el doctor Fernández Bilbao, así como la del fiscal de hurto, y de las cuales ya se han ocupado extensamente, antes que él, los defensores doctores López Pérez y González Barrios llegando a la conclusión de que no puede existir delito alguno.

EL CONTRATO DE GARCIA

Se refiere al contrato otorgado entre Jose García y Rodríguez Díaz, que a su juicio no es más que a base de obligaciones recíprocas, sobre valores entregados por su defendido, contrato que, agregó, es legítimo y no puede ser destruido; también se contrajo a las entregas hechas por su patrocinado hasta 50,000 pesos a cuenta de esa obligación; de los cuantiosos intereses que tales valores producen y sostiene que es imprescindible practicar la oportuna liquidación del contrato referido, o sea el de 6 de julio de 1929, para poderse determinar el alcance de lo que por virtud del documento en cuestión, que ha sido calificado por los peritos señores Saro y Cortés de liquidación de préstamo con garantía de valores, pueda resultar a favor o en perjuicio de su defendido.

PROBLEMA CIVIL

Explica, después, los sistemas de procedimiento, el civil y el criminal, entendiendo que el primero, el civil, es el único viable en el procedimiento a seguir contra los acusados, y recuerda al efecto la famosa y universalmente conocida obra de Shakespeare «El Mercader de Venecia» para dejar sentada esa viabilidad del procedimiento civil en casos como el que nos ocupa. Entiende que la institución acreedora quiere volver a los tiempos antiguos en que se condenaba a pena de supresión de libertad a los deudores, medio a su juicio inquisitivo, que no es posible admitir en los tiempos modernos en que la ciencia del Derecho ha dado pasos gigantescos.

Respecto a las infracciones que pudieran estimarse haya habido en los Estatutos de la Caja, mantuvo el que no es posible culpar de ellas a su defendido, máxime cuando sus operaciones fueron todas lícitas, dado que el artículo 21 de los referidos Estatutos las permitían.

LA PRUEBA TESTIFICAL

Analiza la prueba testifical, entendiendo que la de los acusadores en nada puede hacer evidenciar la culpabilidad de su defendido ni a de los demás encartados, estimando que, en cambio, la de los defensores, y especialmente la del señor García han echado por tierra todas las imputaciones que se les hayan hecho; sobre todo se basó en el testimonio de los señores Rafael Gómez Romagosa, José Cortizo, Luis Losa, Rafael Cervera y los doctores Sierra y Longa, las que, a su juicio, han dejado sentado no sólo la honorabilidad de su cliente, sino la bondad de las operaciones por él realizadas y la no necesidad de la intervención de notario comercial en el contrato de 6 de julio de 1929.

UNA SENTENCIA JUSTA

Y continuó el doctor Bolívar Herrero: «Terminó su informe el doctor Revilla solicitando de la Sala que, a más de una sentencia justa, debía observar la misma con especial cuidado, dada la actual situación de empobrecimiento de este país, la circunstancia de que si no se dictaba una severa sanción contra los infractores de los Estatutos de una entidad bancaria, el crédito y la confianza desaparecerían totalmente y sería casi imposible permitir el renacimiento de esa confianza pública que él estima tan necesaria para el desenvolvimiento y la marcha de los negocios; a esas palabras del doctor Revilla, dichas por él, con toda la maestría que sabe imprimir al desenvolvimiento de sus asuntos judiciales, está la defensa—continúa—, que viene ante esta Sala no a defender intereses privados de mayor o menor importancia de una entidad, no a pedir venganza contra los individuos ajenos por completo a la comisión de delito alguno, que viene a sostener su inocencia, porque esa es su propia convicción y porque a ello ha llegado después del razonado, sereno y acucioso estudio del asunto, que viene—sigue diciendo a solicitar la reivindicación social de quien ha justificado ante la Sala llevar más de la mitad de su vida dedicado por entero a operaciones bursátiles sin que jamás haya faltado al cumplimiento de su palabra ni de su deber, que viene en ejercicio del más sagrado de los derechos individuales a solicitar un veredicto de inculpabilidad para quien con su nombría de bien, con su rectitud y honradez ha sabido mantener siempre su nombre y su prestigio durante el transcurso de su vida y principalmente en estos últimos tiempos en que acaso vilipendiado de modo cruel—continúa diciendo—por las acusaciones totalmente apasionadas, injustas y falsas con que ha sido duramente azotado por algunos.»

LA LIBERTAD DE CONTRATACION

Y terminó exponiendo a los magistrados el doctor Bolívar Herrero: «Se ve esta defensa en la precisión de recordar también a esta Sala, con igualdad de derechos con que lo hizo el doctor Revilla, pero sosteniendo sobre él principios, normas y preceptos de mayor importancia social, de mayor alcance espiritual, que no solamente es necesario en este proceso dictar una sentencia justa, una sentencia absolutoria para los acusados, una sentencia que reivindique a los mismos de manera plena ante la sociedad, sino también que debéis meditar, que debéis llevar a vuestro ánimo y a vuestra conciencia el alcance fundamental para ese mismo crédito de que hablaba el doctor Revilla, que si por la infracción de preceptos estatutarios, que si por el incumplimiento de formulismos sin importancia que como muy bien él dijo deben ceder siempre los preceptos a las circunstancias y realidades de la vida, que entonces destruiríais vosotros con una sentencia que determinara constitutivo de delito la infracción de esos preceptos, la verdadera confianza, el verdadero crédito necesario en todo país decididamente organizado para el desenvolvimiento de sus actividades y de sus negocios; estancaríais en lo absoluto todas las negociaciones, sumiríais a vuestro pueblo en el más profundo caos, lo llevaríais a su total ruina y empobrecimiento, porque todo ciudadano vacilaría siempre antes de concertar y llevar a cabo cualquier operación bancaria por el temor que pesaría sobre su ánimo ante la evidencia de que si aquellas personas con quien él contrataba se apartaban en lo más mínimo de los preceptos, para él desconocidos, de los Estatutos de la entidad a la que pertenecían, se vería él complicado y sometido a ruidosos procedimientos criminales, a formidables e injustas acusaciones, a absurdas e interminables filípicas de los ignorantes y de los malvados y tendríais entonces, señores magistrados, a todo vuestro pueblo, a vuestros amigos, a vosotros mismos, desamparados por completo ahuyentados en lo absoluto de toda negociación, de todo préstamo, de todo contrato y acabaríais por constreñir a esta sociedad, que ya desgraciadamente lleva hoy sobre ella la carga imposible y el yugo opresor de la banca americana que mirando tan solo sus propios y capitalistas intereses lleva la ruina y la desesperación a todo el pueblo de Cuba.»

LA CONFIANZA COLECTIVA

Y terminó con estas palabras el joven letrado: «Señores magistrados, finalizo, pues, suplicándoos que penséis detenidamente en esas consideraciones, que nunca puede ser mayor ni jamás puede pesar más en vuestro raciocinio la satisfacción de un interés privado que la libertad pública de contratación, que la confianza colectiva de nuestra sociedad, que la libertad, la honra y el prestigio de todos los ciudadanos de nuestra patria.»

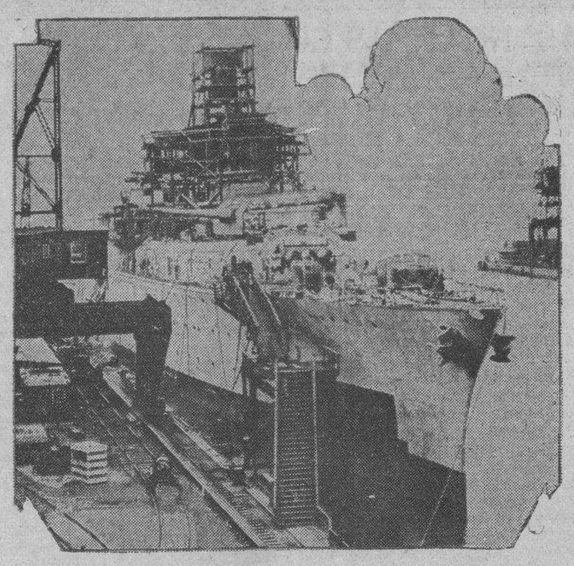

Las conferencias para la Paz Universal se hallan al margen, pese a su humanitario oficio, de las intenciones del Tío Sam al prepararse para una guerra como aliado de Rusia y China contra el Imperio del Sol Naciente.

País el más rico del Universo, puede gastarse el lujo de mantener en continua actividad a sus astilleros como lo demuestra la presente foto en que aparece junto al espigón de Camden el primero de los dos nuevos cruceros próximos a ser artillados. Este, que se llamará «Indianapolis», tiene un largo de 610 piés y hará un radio de 32.7 millas por hora. Poseerá un armamento completamente modernista.

SE HA COMPROBADO QUE LA DIRECTIVA DEL BANDO DE PIEDAD COMETIA FRAUDES

Vendieron numerosas pertenencias de la Institución, y hasta cobraron los gastos de la enfermedad y entierro de Mrs. Ryder que habían sido sufragados por su viudo. Síguese investigando

El teniente Juan Ramón, asistido del sargento Inestrilla, cumpliendo orden del jefe de la Sección de Expertos, capitán Miguel A. Calvo, se constituyó en la casa Picota y Paula, donde está situado el Bando de Piedad, con el fin de practicar ciertas investigaciones referentes a la causa 573 del año actual, que por el delito de estafa, se instruye en el Juzgado de Instrucción de la Sección Segunda.

Una vez que el teniente J. Ramón hizo saber su comparecencia en dicha institución, fué informado por Francisco González Montalvo, de 18 años de edad, asilado allí desde hace más de dos años, los siguientes pormenores.

Que en el mes de septiembre, antes de cerrar sus puertas el hotel Sevilla, los dueños de dicho establecimiento donaron al Bando de Piedad, 18 barriles conteniendo loza fina y unas cien alfombras, de distintos tamaños. Días después, llegó al Bando de Piedad, el doctor Bernardo Caballero, en compañía de un tal Emilio Dicrici, establecido en el M. Unico.

A presencia del administrador señor Leopoldo Supervielle y la presidenta, separaron la vajilla y se la vendieron a Dicrici conjuntamente con las alfombras. Agregó que tanto él como otro asilado, nombrado Angel Domínguez, fueron los encargados de llevar los objetos referidos a un camión que los trasladó para el establecimiento de Dicrici.

Allá por los últimos días del mes de diciembre, los dueños del hotel Packard, remitieron al Bando de Piedad, sigue diciendo el informante, 14 escapartes de lunas biseladas; 20 camas cameras; 16 mesas de noche y una sorbetera, todo lo cual fué vendido a Francisco Hernández Rodríguez, vecino de San Ignacio 16.

La vajilla fina, particular de la fenecida benefactora del Bando, señora Jeannette Ryder, fué también vendida por la directiva saliente, a una señora que reside en la calle de Línea entre B y C, en el Vedado, frente a la Novena Estación de Policía. Las camas fueron adjudicadas a un señor que reside en el pueblo de Palos.

LA COMIDA DE LOS MENORES

Agregó el joven González Montalvo, que en tiempos en que la señora Ryder presidía el Bando de Piedad, se le suministraba a los niños allí recluídos, un desayuno de café con leche y pan; almuerzo y comida, y así como una merienda al medio día. Al dejar de existir tan bondadosa dama, la directiva acusada por el capitán Calvo, solamente daba a los 58 niños, un desayuno compuesto de un caldo, de galleta vieja, hueso molido y azúcar prieta, donada por el central Toledo. El almuerzo y la comida era una bazofia, de un potaje mal condimentado, que en muchas ocasiones, no era probado por las infelices criaturitas.

Hecho comparecer el asilado Angel Domínguez, expuso que desde la edad de 6 años fué recluído por Mr. Ryder en el Bando. Sobre los extremos expuestos por su compañero González, ratificaba todo. Agregó que infinidad de loza remitida por el hotel Inglaterra, a la benefactora Mrs. Ryder, al dejar de existir ésta, desapareció, ignorando a qué persona se la hayan vendido, los que regían últimamente la institución.

El doctor Juan J. Mignagaray Borí, vecino de Manrique 37, fué también interrogado por la policía. Refirió que fué secretario del Bando de Piedad, a principio de la directiva que hace días cesó, pudiendo darse perfecta cuenta, de que el señor Supervielle, se tomaba atribuciones que no le correspondían, por lo que decidió renunciar su cargo. Dijo además, que a Supervielle se le asignó un sueldo de 100 pesos mensuales, cuando no debía ganar absolutamente nada, por ser esos cargos, todos honoríficos.

Una vez que el teniente Juan Ramón y el sargento Inestrilla levantaron los atestados de esas declaraciones, se ordenó al experto Miguel Balmaseda, para que comprobara la veracidad de lo que se denunciaba. Con ese fin, dicho agente policíaco se entrevistó con el comandante doctor C. Clifford Ryder, esposo de la que fué presidenta de dicha Institución y con Francisco Hernández Rodríguez, individuo que compró parte de los bienes pertenecientes al Bando de Piedad.

El doctor Clifford declaró que al ocurrir el fallecimiento de su esposa, Jeannette Ryder, él sufragó los gastos de enterramiento, pagando al funerario la suma de 150 pesos por el servicio. También, abonó durante la enfermedad de su difunta esposa, la cantidad de 150 pesos, por gastos de enfermeras, médicos y medicinas. De todo esos gastos tiene en su poder los documentos que así lo acreditan.

Días después de ocurrir la muerte de su señora se enteró de que Abbie Philips, había cobrado a la Institución del Bando de Piedad, las cantidades apuntadas, por esos conceptos, entregando la liquidación a la directiva que actualmente rige los destinos del Bando de Piedad.

Francisco Hernández manifestó al experto Balmaseda, que los muebles adquiridos por él, al administrador del Bando, señor Supervielle, los vendió a Juan Suárez Guardiola, residente en Empedrado 4. Una pianola, que también compró, se la vendió en la cantidad de 35 pesos, al circo ecuestre Riverito, y unos rollos de pianola, al teniente de bomberos, apellidado Blanco.

Con todo lo actuado, el capitán Calvo elevará al Juez de Instrucción de la Segunda, un extenso informe, donde se comprueban las irregularidades habidas en el Bando de Piedad, cometidas por la directiva que ha cesado hace pocos días.

LA FEDERACION MEDICA CONSIDERA UNA AGRESION LA UNION DE SANATORIOS

La Federación Médica declina toda su responsabilidad por los acontecimientos futuros. El Centro Asturiano se ha dirigido a la Federación, comunicándole oficialmente el acuerdo tomado

A las dos y media de la tarde de ayer, conforme a lo publicado por el DIARIO DE LA MARINA, el cuerpo médico de la Casa de Salud de la Asociación Canaria dejó de prestar sus servicios, cumpliendo instrucciones de la Comisión Mixta de la Federación Médica de Cuba.

La Comisión acordó que, mientras existan enfermos en dicho centro benéfico, continúen prestando sus servicios los doctores Enrique Fortún, cirujano de imaginaria; y Basulto, Marqués, Camacho y Capote, como internos.

LA SECRETARIA DE SANIDAD

La Secretaría de Sanidad, por su parte, designó a los doctores José Miguel Peña y José Prats para que, de acuerdo con el artículo 323 de la Ley Orgánica del Poder Ejecutivo, investiguen el funcionamiento y desenvolvimiento económico de la Asociación Canaria.

Mientras dure este estado de cosas, no se dará ingreso en la Casa de Salud a ningún enfermo, salvo casos urgentes de orden especial

UNA CARTA DEL PRESIDENTE DE LA ASOCIACION CANARIA

El presidente de la Asociación Canaria, doctor Miguel Angel Díaz, dirigió una carta ayer al presidente de la Federación Médica de Cuba, en la que le daba cuenta de los acuerdos tomados en la sesión celebrada por el Comité Ejecutivo en la noche del jueves; esto es, que no aceptaban lo dispuesto por dicha Federación en cuanto a la reposición de los tres médicos que por acuerdo reglamentario del propio Comité habían sido declarados excedentes como medida económica y respondiendo a la honda crisis por que atraviesa la Asociación Canaria.

Aunque de esta carta no se recibió contestación de la Federación Médica hasta las doce de la noche de ayer, hemos podido conocer que el director del Sanatorio de la Asociación Canaria recibió órdenes de suspender los servicios médicos en cuanto a las consultas externas. Medida que comenzó a cumplirse ayer, a las cuatro de la tarde.

SESION DE LA JUNTA DE GOBIERNO DEL COLEGIO MEDICO

En horas de la noche de ayer celebró sesión extraordinaria la Junta de Gobierno del Colegio Médico de la Habana, convocada urgentemente con motivo de los conflictos surgidos con el Centro Asturiano y la Asociación Canaria. Dicha Junta es la encargada de cumplir con los acuerdos ya conocidos del Comité Ejecutivo en esta capital.

Presidió el doctor Alfredo Recio y concurrieron los doctores José de Cubas, Alberto Recio, José Varela Zequeira, López Méndez, Juan Blanco Herrera, Gualberto Ponce, Victoriano Agostini, Angel Vieta y Miguel A. Valiente. Actuó de secretario el doctor Rodolfo Pérez de los Reyes.

Se trató ampliamente el asunto de la suspensión de servicios a la Casa de Salud Canaria. Y se acordó constituirse en sesión permanente para conocer todas las cuestiones que se puedan presentar en torno al grave problema que se debate.

LA JUNTA DE GOBIERNO Y LA UNION MUTUALISTA

La Junta de Gobierno conoció y consideró ampliamente las noticias publicadas con respecto a la constitución de la Unión de Sociedades Mutualistas. Leída su declaración de principios y los primeros acuerdos tomados por esa Unión se tomó la resolución de declarar públicamente lo siguiente: Que el Colegio Médico de la Habana consideraba la constitución de la Unión de Sociedades Mutualistas, después de leer su declaración de principios, y los acuerdos que tomara en su primera sesión, como un acto agresivo a los intereses del Cuerpo Médico de Cuba; que rechaza por injustificadas y no ajustarse a la verdad, las manifestaciones hechas en la citada declaración de principios; declinando toda responsabilidad de los acontecimientos futuros en las sociedades que han constituido dicha Unión, al querer extender a todas los conflictos que particularmente puedan presentarse con cada una, que el Colegio Médico de la Habana cree firmemente que el auge y el esplendor y el poder económico de las Asociaciones Mutualistas se debe al continuado esfuerzo y a la alta labor humanitaria y científica de sus respectivos cuerpos médicos y que son precisamente estas Asociaciones Mutualistas las que deberían velar por el bienestar de sus médicos y no hacer necesaria su defensa por la Federación Médica de Cuba.

CARTA DEL PRESIDENTE DEL CENTRO ASTURIANO AL PRESIDENTE DE LA FEDERACION

Cumplimentando los acuerdos adoptados por la Junta Directiva del Centro Asturiano, en relación con el problema médico, satisfactoriamente resuelto, el presidente del Centro Asturiano, señor Manuel Junco, ha dirigido ayer al presidente de la Federación Médica, la siguiente carta:

«Señor presidente de la Federación Médica de Cuba.

Presente.

Muy señor mío:

La Junta Directiva de este Centro Asturiano de la Habana, en su sesión extraordinaria celebrada en el día de ayer, acordó contestar al escrito de esa Federación de fecha cuatro de mayo actual, en la siguiente forma:

Primero: Con vista de las obligadas circunstancias, y tratando de evitar que el problema que plantea esa Federación a esta Sociedad pueda llegar a tomar una fase que esta institución desea evitar por razones de humanidad, la Junta Directiva de este Centro Asturiano acuerda ACEPTAR el primer particular enumerado en su escrito que dice: «El Centro Asturiano ratifica su aceptación al criterio de la Comisión Mixta de la Federación Médica y por tanto no introducirá rebaja alguna en los haberes de su cuerpo médico».

SEGUNDO: La Junta Directiva del Centro Asturiano NO ACEPTA la donación que ahora hace el Cuerpo Facultativo de su Casa de Salud, por cuanto los señores facultativos en casi su totalidad conocen perfectamente el problema económico de la Sociedad, partiendo de ahí la determinación u ofrecimiento anterior que hemos comunicado a esa Federación en el segundo párrafo de nuestro escrito de fecha tres de mayo; por tanto, los haberes correspondientes al cuerpo médico, serán abonados de conformidad con el acuerdo del párrafo anterior.

TERCERO: Los particulares tercero y cuarto que esa Federación trata en su escrito, son ambos de carácter administrativo y esta Sociedad hasta la fecha abonó oportunamente sus haberes a todos sus empleados, y continuará cumpliendo del mismo modo, salvo contingencias imprevistas que se le presentaren a la Junta Directiva.

Es todo cuanto por acuerdo de la Junta Directiva tengo a bien poner en su conocimiento.

De usted muy atentamente.—**Manuel Junco**, presidente, p. s. r.»

Un niño de ocho meses falleció de modo extraño

Fué llevado por su padre a la casa de socorro donde expiró. Una muchacha tomó veneno

Anoche el señor Julián Gobel, de 43 años, vecino de Gervasio 9, condujo al segundo Centro de Socorros, a su menor hijo Mario Gobel Rivero, de 8 meses de nacido, quien falleció sobre la mesa de operaciones. El doctor Fusté, reconoció el cadáver, certificando que no presentaba señales de violencia en su hábito externo, ignorando por tanto las causas de la muerte.

Según lo declarado a la policía por el padre del menor, éste desde hacía días venía algo decaído, por lo que al verlo anoche muy grave, lo condujo a la casa de socorros.

El cadáver fué entregado a Gobel, con la obligación de que lo presente en la mañana de hoy, al Necrocomio, para la práctica de la autopsia.

INTOXICADA

Nieves Espie González, de 21 años, vecina de San Nicolás 105, fué asistida de síntomas graves de intoxicación que dijo sufrió al ingerir un cocimiento de manzanilla con ácido oxálico, que equivocó por otra medicina.

Arrestado Raúl H. de la Torre, el jefe aprista

Se había dejado crecer barba y bigote para escapar de Lima. Se evitan los posibles desórdenes

LIMA, mayo 6. (INS.)—La policía ha arrestado hoy a Víctor Raúl Haya de la Torre, candidato aprista que resultó derrotado en las elecciones presidenciales.

El joven jefe aprista estuvo oculto algún tiempo después de haber sido acusado de dedicarse a actividades comunistas.

Esperando escapar de Lima sin ser visto, Haya se había dejado crecer la barba y los bigotes y esperaba una oportunidad en la residencia de un amigo suyo, en el balneario Miraflores, no lejos de la casa que ocupa el Presidente Luis M. Sánchez Cerro.

El arresto de Haya de la Torre es objeto de grandes comentarios en Lima esta noche. El jefe aprista, que en las últimas elecciones obtuvo el segundo lugar, tiene numerosos simpatizadores en esta capital y las autoridades están adoptando precauciones para impedir desórdenes durante la noche.

De la Terminal

EN NUEVO TREN A SANTA CLARA

Los Ferrocarriles Unidos, han implantado en el nuevo itinerario, un tren directo a Santa Clara que sale de la Terminal a las tres de la tarde, para llegar a dicha ciudad a las nueve y cinco minutos de la noche. Este tren regresa saliendo de Santa Clara a las 3 y quince minutos de la tarde y llega a la Terminal a las 9.15 de la noche.

Como podrá apreciar el lector es un tren rápido que sólo emplea en su recorrido seis horas y minutos, siendo de gran utilidad para las personas que necesitan trasladarse urgentemente a la Villa de María Abreu.

El precio de los boletines de ida y vuelta es de $6.50 en primera clase y $4.00 en segunda, validos por varios días.

Este tren en lugar de los coches de asientos de mimbres para la primera clase, lleva coche-salón silla para mayor comodidad del viajero.

EL ADMOR. DE LOS CONSOLIDADOS

En un coche salón agregado al tren Expreso Limitado, salió para Camagüey el señor Oscar Alonso, vicepresidente de los Ferrocarriles Consolidades de Cuba.

EL JEFE DE SANIDAD DE FLORIDA

Regresó de Florida anoche en el tren directo el doctor Ernesto Rosell Jefe Local de Sanidad de aquella localidad, al que acompañaba el señor Aquilino Carriles, Concejal del Ayuntamiento de Camagüey.

LA VIUDA DE SANCHEZ ABALLI

Anoche en el tren Expreso Limitado, salió para el Central Baguamos la distinguida señora Gisela Hernández Viuda de Sánchez Aballí que fijará su residencia en aquel lugar. La acompañaban sus hijos Lola y Armando y su sobrina Olga Mouriño, siendo despedidos en la Terminal por numerosos familiares y amigos entre ellos su hijo el Representantes Rafael Jorge Sánchez.

TREN EXPRESO LIMITADO

Por este tren salieron anoche a: Santa Clara Miguel Angel Barata; a Santiago de Cuba Mariblanca Sabas Alomá y su sobrinita Elva Muñoz, el capitán médico doctor Carlos Barroso; a Cienfuegos Antonio Rabasa Inspector de Aduana de la Secretaría de Hacienda; a Santa Clara Félix Echevarría; a Camagüey Oscar Torres.

UN RECLAMADO

Los Expertos arrestaron a Elio Rodríguez Paz, de 23 años, vecino de Ayesterán 17, por estar reclamado en causa por hurto, por el juez de Instrucción de Jaruco. Ingresó en la cárcel a la disposición de dicha autoridad.

BARCOS QUE SE ESPERAN

Mayo 7.

Oriente de New York, Florida de Key West.

Un loco mata a una joven de 22 años extrangulándola

Todo permite creer que entre el demente y la muchacha hubo gran lucha

TOLEDO, Ohio, mayo 6. US.—La policía está dedicada a la búsqueda por toda la ciudad de un individuo, al que se cree loco, que atacó criminalmente a Miss Winifred Rafferty, de 22 años de edad, dándole muerte por estrangulamiento.

El cadáver de la joven fué hallado en un campo perteneciente a W. C. Carr, preeminente banquero, esta madrugada, por su hijo Richard Carr. Según las autoridades hubo una terrible lucha entre la víctima y el criminal.

Miss Rafferty estaba sometida a tratamiento en el hospital Robinwod y había asistido a una clase de natación del team de los Caballeros de Colón. Fué asaltada cuando regresaba al hospital.

En la lucha sus ropas quedaron completamente destrozadas.

ORGANIZACION DIFICIL DE LA STANDARD OIL

NUSVA YORK, mayo 6.—US.—Los observadores de Wall Street predijeron hoy dificultades para realizar el anunciado plan de reorganización de los grupos de la Standard Oil, con objeto de efectuar una estrecha alianza de tres de los más poderosos.

En las reuniones anuales de los accionistas de las Standard Oil de Indiana y California, se hizo el primer anuncio del proyecto de restablecer el imperio petrolero de los Rockefeller dividido en 33 unidades por la ley Sherman, contra los trusts, y el famoso fallo del Tribunal Supremo de los Estados Unidos en 1911.

Si no surgen obstáculos legales que lo impidan, la Standard Oil de Nueva Jersey se fusionará con la de California y con la de Indiana, siendo estas las tres grandes unidades a que se alude antes.

Indulto total al teniente Massie y a sus compañeros

Se cree que en Washington existe la opinión de que el perdón debe ser completo

HONOLULU, Islas Hawaii, mayo 6 (US).—El posible que el gobernador Judd sustituya la conmutación de pena al teniente Massie y a sus tres compañeros de sentencia, por un indulto absoluto e incondicional, lavando así de todo estigma criminal a los matadores de Joseph Kahahawai.

El gobernador sostuvo hoy otra conversación, por radio—teléfono, con el secretario del Interior Wilbur, en Washington, acerca de la cuestión. Y aunque Mr. Judd nada quiso decir acerca de cuál será su actitud final en lo que concierne al indulto del teniente Massie, de la señora Fortescue y de los marineros Jones y Lord el abogado defensor Clarence Darrow se muestra muy optimista.

—No sé nada en concreto—dijo Mr Darrow, sonriente—pero creo que el gobernador Judd concederá los perdones antes de que salgamos todos el domingo para San Francisco. Hay cosas en Hawaii sobre las que no sabemos nada, pero tengo informes de que en los Estados Unidos existe la opinión de que se debe indultar totalmente a los cuatro reos.

M.E.C.D. 2016

Las instituciones bancarias de los Estados Unidos empiezan a sentirse en situación de holgura

POR EL GOBIERNO Y EL BANCO FEDERAL DE E. U. SE CREARA UNA INFLACION CONTROLADA

Si este procedimiento no diera los resultados que de él se esperan, según la creencia general, entonces deberá el Gobierno apelar a una inflación efectiva de la moneda

La medida más reciente adoptada por el gobierno de los Estados Unidos, en su empeño de dar con algo que inicie en forma la vivificación económica del país, es la compra de bonos del gobierno por el Banco Federal. Hasta la fecha, se llevan invertidos más de mil millones en esta clase de operaciones.

Existe la creencia general de que si este nuevo sistema de inflación controlada, del Banco Federal no produce los resultados deseados, entonces tendrá que apelarse a una inflación efectiva de la moneda como único substituto.

Un escritor financiero dice: «La inflación equivale a acciones más altas de precio y a precios mas elevados para los artículos de primera necesidad.

Totavía no la tenemos y quizá no sea necesario apelar a ella, pero cada día se habla más sobre tal medida.»

El programa del Banco Federal va destinado a colocar a los bancos en posición tan líquida que el dinero les estorbe y los obligue a prestar con liberalidad, y como resultado de las compras de bonos del gobierno por parte del Banco Federal, los bancos, según se asegura, están empezando a sentirse precisamente en tal posición de holgura.

(De «Aereonews».—New York).

MERCADO DE TABACO

Exceptuando pequeños lotes, de distintas clases y procedencias, que pasaron a manos de chinchaleros, nada hubo ayer en el mercado, por lo que a operaciones respecta. Algunas parecen concertadas; pero de ellas no podríamos dar detalles, si ultimadas estuvieran, hasta que los tercios no fueran registrados por los compradores. Recibidos por lo menos, aunque cargados no fueran.

Y así, cual ayer, ha de transcurrir este día, o esta mañana; finalizando la semana sin ninguna novedad...

La rama que entró

Hasta las cinco y media de ayer tarde habían entrado en los patios de los ferrocarriles, las partidas de tercios y pacas siguientes:

De Placetas, para la General Cigar Company of Cuba, 108 pacas.

De Jarahueca, para Diego Quintana, 2 tercios.

De Camajuaní, para I. Kaffenburgh e Hijos, 24 ídem.

De Remedios, para la General Cigar Company of Cuba, 35 pacas.

De Santa Clara, para la misma Compañía: 36 tercios.

Mermó la producción

Nos referimos a la producción de las fábricas de los Estados Unidos, cuya última estadística oficial hemos recibido. También la que contiene las cantidades producidas en las fábricas de Filipinas y Puerto Rico. Es de la producción durante el mes de marzo del presente año. Pero solamente vamos a reproducir las cantidades producidas por las fábricas establecidas en el territorio de la Unión, que son las que interesan a nuestros cosecheros y especuladores.

Pero antes tenemos que advertir que la merma que aparece en contra de marzo del presente año, comparado con el mismo mes del año pasado, no es mayor de un 19.32 por ciento.

Eso lo que representa la disminución de la producción, o consumo —que a éste equivale— en toda la República. Porque hay algunos centros manufactureros, como Tampa— de grande importancia para nosotros—donde la producción, como vimos hace días, ha experimentado alguna mejoría, en lo que a la cantidad respecta.

Pero vamos a las cifras. Se produjeron durante marzo del presente año las siguientes cantidades:

De la clase A: 267.632.395
De la B: 4.557.807.
De la C: 77.971.942.
De la D: 4.867.017.
Y de la E: 332.969.

Un total de 355.382.130 tabacos (cigars).

Durante marzo del año pasado se produjeron:

De la clase A: 291.397.030.
De la B: 32.148.003.
De la C: 109.260.970.
De la D: 6.876.610.
Y de la E: 789.747. Con un total en todo el mes de 440.472.410 tabacos.

Hay, pues, en contra de marzo del presente año 85.090.280 tabacos de menos.

Pero como al principio decimos, esta merma, en situación tan anormal cual la que experimentan todos los negocios, que equivale a 19.32 por ciento, no nos parece ha de preocupar tanto. Lo que sí hace pensar, es la disminución contiñuada del consumo de las vitolas que más rama de Cuba llevan. Fíjese el lector en las cantidades apuntadas, y verá que mientras la clase A, cuyas vitolas nada llevan de nuestra materia prima, sostiene un consumo enorme, las otras clases disminuyen notablemente cada mes. Afortunadamente, las vitolas de «habano puro» se defienden hasta ahora...

Clearing House

Mayo 6.

Las compensaciones del «Habana Clearing House», efectuadas durante el día de hoy, ascendieron a $754,806.12

TOSTADERO DE CAFE

FLOR DE YATERAS

A LOS SEÑORES DETALLISTAS

Comprar el Café en nuestro Tostadero, es una garantía para Ustedes;

Por tostar solamente YATERAS,

Por servir siempre las mismas clases,

Por tener un mismo precio para todos los clientes, y

POR NO USAR GRASAS NI ACEITES

VENTA EXCLUSIVAMENTE AL POR MAYOR

F. Llopart y Cía.

Principe No. 47. Teléfono U-5047.
HABANA

N. GELATS & Co.

Habana BANQUEROS Aguiar 106-108

Vendemos cheques de Viajeros
Pagaderos en todas partes del mundo
y Cartas de Crédito Circulares
en las mejores condiciones.
"SECCION DE CAJA DE AHORROS"

Recibimos Depósitos en esta Sección Pagando el 3 por 100 Anual. Todas estas operaciones pueden efectuarse también por correo.

ABSORBINE JR.
PARA COMEZON DE LOS PIES
Cuando hay ardor entre los dedos de los pies use este antiséptico, alivia y cura.

Bolsa de New York

MAYO 6 DE 1932

ACTIVOS	Cierre
Atch, Top. and Sta. Fe	36⅞
Auburn Auto	37¼
American Can	41½
New York Central	15⅜
General Electric	14⅞
General Motors	11¼
U. S. S teel	30¾
Du Pont	30½
Eastman Kodak	49
Amer. Tel. and Tel	101¼
Inter. Tel. and Tel	5⅝
Standard Oil New Jersey	25½
FERROCARRILES	
Atl. Coast Line	—
Baltimore and Ohio	7⅜
Cons. R. R. of Cuba	—
Chesapeake and Ohio	16⅝
Canadian Pacific	11¼
Cuba Company	—
Delaware and Hudson	56
Delaware Lackawanna	12¼
Erie	—
St Louis and San Francisco	1⅜
Great Northern	10⅞
Illinois Central	11½
Louisville and Nashville	12
Missouri Pacific	2⅝
Norfolk and West	85
Northern Pacific	12⅜
Chic. and N. W	4½
Penn. R. R. Co	11
Chic Rock I. and Pac	3¼
St Louis South	—
Chi. Mil. St Paul Pac com	1⅛
Southern Pacific	12¾
Southern Railway	5⅜
Union Pacific	53½
Western Pacific	—
PETROLEOS:	
Atlantic Ref	11
Continental Oil	5¼
Consolidated Oil	5
Houston Oil	12¾
Ohio Oil	7⅝
Pure Oil	4½
Royal Ducht	16⅞
Standard Oil of Calif	19¼
Socony Vacuun Corp	8⅜
Sun Oil	27
Shell Union Oil	3⅛
Texas Co	11⅜
Union Oil Cal	10⅛
ACEROS	
Byers A. M. Co	9½
Bethlehem Steel	14⅛
Colorado Fuel	4⅝
Gulf State Steel	—
Ludlum Steel	—
Republic Iron Steel	—
Transue Williams	—
Vanadium	8¾
Crucible Steel	10
AUTOMOVILES	
Graham Paige	1¾
Hudson Motor Co	4¾
Chrysler Motors	8⅝
Nash Motors Co	10⅛
Packard Motors	2½
Studebaker Corp	5
White Motors	7¾
AGRICULTURA	
Case T. Machine	23¼
Inter. Harvester	18
EQUIPOS DE OFICINA	
Inter. B. Machine	83
National Cash Reg	9
General Ry Signal	13
UTILITIES	
Amer. For Pow	3½
Commonwealth and South	2⅝
Cons. Gas	51⅝
North American	25¼
Western Union	23
Pub. Ser. N. J	45¾
National Power and Light	12⅞
United Corporation	6⅝
Amer. ater Works	21¾
Standard Gas and Elec	16⅝
Amer. Power Light	8¾
Elec Bond and Share	13¾
QUIMICOS	
Allied Chemical	56½
Air Reduction	40¼
Columbian Carbon	20¾
Lambert	35½
Texas Gulf	18½
Freeport Texas	15⅜
Drug Inc	39¼
Commercial Solvents	6½
Union Carbide	19¼
ACCESORIOS	
Briggs Mfg. Co	6⅝
Timken Roller	15
Electric Auto Lite	13⅛
Goodyear	11⅜
U. S. Rubber	—
Murray Corp of America	4¾
Stewart Warner	2¾
Goodrich	3½
EQUIPOS	
Pullman Company	14¾
Baldwin Locomotive	3½
Amer. Locomotive	5¼
Amer. Car Foundry	5¾
General Amer. Tank	17
INDUSTRIALES	
Allis Chalmers	—
Continental Can	26⅜
Foster Wheeler	5½
West Elec	24¾
McKeesport T. Plate	38
Inter. Combustion	⅝
Worthing. Pump	10
TRACCION	
Brooklyn Man. Tran	38
Interborough R. T	8
VENTAS POR CORREO	
Montgomery Ward	7⅜
Sears Roebuck	18
UTILES FABRICACION	
General Asphalt	8¼
Int. Cement	—
Johns Manville	13½
Otis Elevator	13⅝
METALES	
Amer. Smel. and Ref	9¾
Anaconda Copper Min	5⅜
Kennecott Copper	7¼
Inter. Nickel	7½
Cerro de Pasco	6½
NNevada Consol	3⅝
Homestake Mines	123
Alaska Juneau	11¼
Granby Copper	—
Patino Mines	—
TABACOS	
Amer. Tobacco A	67
Amer. Tobacco B	69½
Liggett and Myers	49⅜
Lorillard	14⅛
Reynolds Tob B	32½
Cons. Cigar	—
TIENDAS Y ALMACENES	
Best and Co	13¼
May Dept Stores	13⅞
Macy (H. R. Co	31⅜
Gimbel Bros	—
Assd Dry Goods	3½
ALIMENTICIOS	
Coca Cola	94⅜
Borden Company	29⅜
National Biscuit	34¾
Corn Products	35
Hershey Chocolate	55
Hershey Chocolate prefs	—
General Foods	31⅞
Childs	—
Loose Wiles	25¾
Standard Brands	11⅝
National Dairy Prods	23½
United Fruit	17
Purity Bakeries	7¼
William Wrigley	—
MISCELANEA	
Cannon Mills	—
Congoleum Nairn	8¼
Gold Dust	13
Inter. Match	⅜
Kelvinator Corp	5¼
Proctor and Gamble	31⅛
Simmons Company	5
Radio Corporation	4¼
National Surety	7½
American Ice	17½
American Woolen	2½
Coty Inc	2¼
Gillette Safety Razor	14⅝
TIENDAS DE CADENAS	
S. S. Kresge	10¼
Kroger Grocery	13⅞
J. C. Penney	22⅞
Schulte Retail	—
Safeway Stores	47¼
PELICULAS	
Fox Film	2
Warner Bros Pic	1⅜
Paramount Publix	3¼
Loews Inc	23¾
AZUCARES	
Amer. Sugar Ref	17¼
Punta Alegre	—
Puerto Rico Sugar	5¼
Cuban Amer. Sugar	—
Cuban Amer. Sugar pref	—
AEROPLANOS	
Bendix Aviation	7⅛
Curtiss Wright	1
United Aircraft	11¼
Aviation Corp Dela	2¾
TRUST	
Adams Express	2⅜
Amer. Inter	4¾
Chesapeake Corp	9¾
Kreuger and Toll	⅛
Texas Pac Land	4
Alleghany Corp	1¼

LAS NOTICIAS CONSTRUCTIVAS HAN CRISTALIZADO BASTANTE EN EL MERCADO DE LOS VALORES

El nuevo restablecimiento de los bonos, observado en la Bolsa de Nueva York, ayudó también considerablemente a la subida de las acciones, algunas de ellas con buenos avances

Por Thomson & McKinnon.

NEW YORK, mayo 6.—LUIS MENDOZA Y CIA.—Las noticias constructivas que el mercado venía esperando, han cristalizado al fin. La probabilidad de que el Congreso se ponga pronto de acuerdo acerca de un programa tributal satisfactorio que equilibre el presupuesto, que es la esencia del vigoroso mensaje dirigido por el Presidente Hoover a los legisladores, contribuyó grandemente a que mejorara la impresión en el mercado. Unido esto el informe desfavorable rendido por la Comisión de Medios y Arbitrios de la Cámara sobre la ley Watman y demás medidas referentes al pago de bonificaciones en efectivo a los ex combatientes, la sensación de alivio de la colectividad financiera fué notoria. Al llegar noticias de ese carácter de Washington y anunciarse una rebaja de salarios por la U. S. Steel, la presión ejercida sobre las acciones amainó dando lugar probablemente a que se intensifica la demanda. El nuevo restablecimiento de los bonos, prueba de menor ansiedad, ayudó también a que subieran las acciones, algunas de las cuales se anotaron muy buenos avances. Poca duda cabe de que la zozobra que prevalecía en Washington ante proyectos de ley que afectan a las finanzas nacionales había contribuído a recargar la atmósfera deprimente que venía envolviendo a los mercados financieros. Tal falta de decisión ha surtido también efectos restrictivos en los negocios. Ante la posibilidad de que quede eliminada esta tasa, justo es suponer que el comercio, la industria y las finanzas podrán mirar hacia el porvenir con más claridad. Es de esperar que la realización de las esperanzas de hoy ponga término definitivamente a la liquidación

Mercado Ganadero

LOS PRECIOS EN PIE

Precios pagados por consumidores en los mercados de origen:

El vacuno

En Oriente, de dos y medio a tres centavos con el cinco por ciento de descuento.

En Camagüey, de dos y medio a tres centavos con el diez por ciento de descuento en la finca, y sin descuento en la ciudad.

En Las Villas, de dos y medio a tres centavos con el diez por ciento de descuento.

De Pinar del Río, de dos y medio a tres y medio centavos; pero pesado y entregado en los mataderos de esta capital.

El lanar

El lanar, de tres y medio a cinco centavos.

De cerda

Del país, de siete a siete y medio centavos.

MATADERO DE LUYANO

En el Matadero de Luyanó se sacrificaron las siguientes reses:

De vacuno . . . 64
De cerda . . . 19
De lanar . . . 11

Los precios que rigieron en el Matadero de Luyanó fueron:

Vacuno . . . de 12 a 13 cts. kilo
Cerda . . . de 25 a 32 » »
Lanar . . . de 20 a 30 » »

MATADERO INDUSTRIAL

En el Matadero Industrial se sacrificaron las siguientes reses:

De vacuno . . . 155
De cerda . . . 94
De lanar . . . 29

Los precios que rigieron en el Matadero Industrial fueron:

Vacuno . . . de 12 a 13 cts. kilo
Cerda . . . de 25 a 32 » »
Lanar . . . de 20 a 30 » »

Cotizaciones

LONJA DEL COMERCIO

COTIZACION OFICIAL PARA VENTAS AL POR MAYOR Y DE CONTADO

Mayo 6, 1932

ACEITE:	
Oliva lata 23 libras	13.00
Semilla algodón caja	12.50
Americano en barriles	12.25
AJOS:	
Chilenos 40 mancuernas	0.30
Chilenos 30 mancuernas	0.40
Chilenos 20 mancuernas	0.50
AFRECHO:	
Fino harinoso qq de 2 a	3.00
ARROZ:	
Canilla viejo quintal	4.25
Semilla S. Q. quintal	3.25
Siam Garden extra 5 por 100 quintal	3.85
Siam brilloso qq de 5 a	5.50
Valencia legítimo qq de 4 a	4.25
AVENA:	
Blanca americana qq	2.25
Chilena quintal	—
Canadá qq	—
AZUCAR:	
Refino 1a quintal	1.60
Turbinado extra qq	1.20
Turbinado corriente qq	1.00
Centrífuga quintal	0.70
BACALAO:	
BACALAO:	
Noruega superior qq	9.00
Noruega regular qq	8.75
Imperial	9.50
CAFE:	
País qq de 12 a	20.00
Centroamérica qq	30.00
CEBOLLAS:	
País quintal	3.75
Egipcias sacos qq	5.00
CHICHAROS:	
Idaho quintal	5.00
FIDEOS:	
País quintal	6.50
FRIJOLES:	
Negros país quintal	4.75
Coolrados largos país qq	4.50
Colorados medianos Idaho qq	5.00
Carita país qq	2.00
Blancos medianos Othenais qq	3.50
Blancos marrows europeos qq de 4.00 a	6.00
GARBANZOS:	
Gordos sin cribar qq	6.00
HARINA:	
De trigo, según marca, saco de 5.25 a	7.00
De maíz país qq de 2.25 a	3.00
JAMON:	
Paleta qq de 23.00 a	24.00
Pierna qq de 32.00 a	37.00
MANTECA:	
Primera refinada en tercerolas quintal	17.65
Compuesta qq	14.50
Vegetal quintal	16.25
MANTEQUILLA:	
Danesal atas ½ libra qq	70.00
Asturiana, latas 4 libras qq. de 40.00 a	45.00
MAIZ:	
Habana quintal	1.60
Gibara quintal	1.50
Argentino qq	2.50
Estados Unidos qq	2.75
PAPAS:	
País rosadas quintal	1.80
PIMIENTOS:	
Españoles ¼ 1a. caja de 5 a	5.50
QUESOS:	
Patagrás crema entera quintal de 30 a	32.00
SAL:	
Molida saco 200 libras	2.60
Espuma país 98 libras	1.70
Espuma importada	1.80
TASAJO:	
Pierna quintal	18.50
Surtido quintal	16.00
TOCINO:	
Barriga quintal	16.50
TOMATES DEL PAIS:	
Natural un kilo	2.80
Natural en 100/4 caja	3.40
Puré en ¼ caja	3.50
Puré en ⅛ caja	2.65

Bonos de Cuba

En la Bolsa de Valores de Nueva York cerraron hoy los Bonos de Cuba a los tipos que se consignan a continuación, cuyos precios se entienden más los intereses devengados hasta la fecha:

REPUBLICA DE CUBA	Comp.	Vend.
R. de Cuba, Speyer, 5 por 100 Morgan 1904	88	90
R. de Cuba, Morgan 5 por 100 1914	80	89¾
R. de Cuba Speyer 4½ por 100 1925	65	69
R. de Cuba 5½ O. P. 1925	37½	38
R. de Cuba 5½ Morgan	71¼	76
BONOS AZUCAREROS	**Comp.**	**Vend.**
Cuban A. Sugar	—	—
Eastern A. Sugar	5	12
Manatí Sugar 7 x 100	3¼	7⅞
BONOS FERROVIARIOS	**Comp.**	**Vend.**
Cuba Ry 5 por 100	23½	30
Cuban Northern 5½ %	17½	17⅞
INTER TELPH. — H. E. RAILWAY	**Comp.**	**Vend.**
In Telph 4½ por 100	27	28½
H. E. Ry 5 por 100	16	18

Mercado de Granos

Mayo 6.

TRIGO:	
Mayo	55¼
Julio	57⅜
Septiembre	59¾
MAIZ:	
Mayo	30
Julio	33
Septiembre	35¼
AVENA:	
Mayo	23½
Julio	25
CENTENO:	
Mayo	38¼

HABIAN TERMINADO LA ZAFRA, HASTA AYER, EN LA ISLA, 96 CENTRALES

Ayer recibió la Corporación Exportadora Nacional de Azúcar las cifras de producción de los siguientes centrales azucareros: San José 87.458 sacos, con exceso sobre su cuota de 2.913 sacos y San Agustín, 106.343 sacos, con exceso de 3.629 sacos.

Habían terminado la molienda hasta ayer, según la Corporación, 96 centrales, quedando en activa producción 36. Según la Secretaría de Agricultura, el número de centrales que ultimaron la zafra pasa de 100.

REBAJA DE TARIFAS DE DESPACHO DE LOS BARCOS EN NUESTRAS ADUANAS

La Secretaría de Hacienda, accediendo a la petición de la Cámara de Comercio Cubana en favor de los navieros asociados, ha acordado rebajar las tarifas para el despacho de buques por las Aduanas en los puertos de la República, en la siguiente forma:

Servicio ordinario, de $3 a $2, o sea un 33 por ciento de rebaja

Servicio extraordinario, de $5 a $3, o sea un 40 por ciento de rebaja.

EL PRESIDENTE DE LA LONJA DEL COMERCIO SE IRA PARA EL EXTRANJERO

Debiendo realizar un viaje al extranjero, donde permanecerá unos meses ha obtenido licencia como Presidente de la Lonja de Comercio de la Habana, el señor José Balcells y Bosch.

El señor Balcells embarcará el próximo lunes por la tarde en el vapor «Mexique».

Le sustituirá el Primer Vicepresidente, señor Jesús Bascuas.

FUERTE-ENGORDA
OXOIDE
1 copa de 100c.c.- ½ lb. CARNE FRESCA
Alimenta sin cansar su ESTOMAGO
Sabroso - Aromático
CAMA LEGITIMO OXOIDE
Varias veces al día
Jugo carne de 97% Extracto concentrado al 25%
PREPARADO POR
DROGUERIA "SARRA"
LA MAYOR
Sólo una muestra a cada persona mediante la presentación de TRES PERIODICOS COMPLETOS en la Droguería Sarrá.

Virilvitam
Tabletas. Dr. Weis, Berlín, Alemania.
Rejuvenece a los hombres. Los hace más fuertes y más sanos. Y es lo único que cura debilidad sexual e
IMPOTENCIA
Pídase en Droguerías y Farmacias. Folleto gratis, en sobre cerrado, no anuncia contenido. Pídalo usted a Biosante, Apartado 117, Habana.

COTIZACIONES

Mayo 6

LA PESETA	EL FRANCO
española se cotizó hoy al CIERRE del mercado a razón de	francés se cotizó hoy al CIERRE del mercado a razón de
12 PESETAS	25 FRANCOS
56.28 Por DOLLAR	38 Por DOLLAR

Mercado Azucarero

MAYO 6 1932

(POR NUESTRO HILO DIRECTO)

AZUCARES CRUDOS Tarde al cierre del mercado de crudos ayer se anunciaron las siguientes ventas a la base de 2.58—2,500 toneladas de las Filipinas, para llegar durante el transcurso de la semana entrante y 6,000 sacos de Puerto Rico, para llegar en Mayo 16, a la refinería National y 39,000 sacos de esta última procedencia, para llegar en mayo 20, a la refinería de Arbuckle Bros.

Hoy abrió el mercado de crudos con un tono quieto y sin cambio. Un cargamento de azúcares de Puerto Rico para llegar alrededor de Mayo 23, 1,000 toneladas de las Filipinas, para llegar en la semana entrante y probablemente un cargamento de Cuba de zafra 1929—1930, para llegar alrededor de mayo 23, obtenibles a la base de 2.58. Una cantidad adicional de las Filipinas, para llegar a fines de mayo, ofrecidas a la base de 2.60 Los compradores retraídos.

Al mediodía se anunció una venta de 3,000 toneladas de las Filipinas, para embarque en mayo, junio, a la base de 2.61 a la refinería McCahan.

Existencias de azúcares crudos en almacenes afianzados Nueva York:

Ayer 928,467 sacos
Hoy 925,395 sacos

Cotización «spot» de Willett y Gray el día 5. 2.58

AZUCARES REFINADOS. Continúan mostrando un tono nervioso e inseguro este mercado. El comercio en espera de que se aclare la situación.

Tarde ayer Arbuckle Bros, y anunciaron su precio a la base de 3.75, con efecto retroactivo a mayo 2, bajo el plan de pagos en cuatro plazos y sin concesiones.

Hoy Grea Western anunció su precio a la base de 3.55, con efecto retroactivo a mayo 2.

Snow White a la base de 3.70, retroactivo a mayo 2.

Reve a la base de 3.75, retroactivo a mayo 2; retira la concesión de 2-½ aunque el plan de pagos, en cuatro plazos en vigor

MERCADO DE LONDRES.—Nuestros cables de apertura anunciaban el mercado de la Terminal firme, con escasez de vendedores. Repórtose una venta de un cargamento de crudos, para embarque, en junio, a la base de 60 lab. El comercio encalmado.

COTIZACION DE LA TERMINAL DE LONDRES

Cierre anterior
Mayo . . . 4|2—1|2
Julio . . . 4|3—1|4
Agosto . . . 4|3—3|4
Octubre . . . 4|5—3|4
Diciembre . . . 4|8—1|2
Marzo . . . 4|11-1|4
Mayo . . . 5|1

Cierre de hoy.
Mayo . . . 4|2—1|2
Julio . . . 4|4
Agosto . . . 4|5—3|4
Octubre . . . 4|7
Diciembre . . . 4|9—3|4
Marzo . . . 5| 3|4
Mayo . . . 5|1

APERTURA DE LA BOLSA DE FUTUROS DE AZUCAR DE NUEVA YORK.—Los Futuros abrieron hoy con un tono nervioso. Una importante firma operadora de Nueva York, fué vendedora en la posición de julio. Por el otro lado, la Bolsa sin nada de especial mención.

COTIZACION DE LA BOLSA DE AZUCARES CRUDOS, FUTUROS DE NEW YORK

Cierre anterior
Mayo . . . 0.51|53
Julio . . . 0.60
Septiembre . . . 0.66|67
Diciembre . . . 0.72
Enero . . . 0.73|74
Marzo . . . 0.79
Mayo . . . 0.83|4

Cierre hoy.
Mayo . . . 0.52|53
Julio . . . 0.60
Septiembre . . . 0.63|67
Diciembre . . . 0.73
Enero . . . 0.75
Marzo . . . 0.79
Mayo . . . 0.83|4

Lamborn, Hutchings and Co.

Mercado de Café

Mayo 6.

Enero	6.39
Marzo	6.30
Mayo	6.50
Julio	6.55
Septiembre	6.41
Diciembre	6.37

MOVIMIENTO DE AZUCARES HASTA EL 30 DE ABRIL EN LA CORPR. EXPORTADORA

La Corporación Exportadora Nacional de Azúcar ha enviado a los hacendados de la República el estado demostrativo del movimiento de azúcares de la Corporación hasta el 30 de abril pasado.

Extractamos de dicha estadística los siguientes totales:

Cuota de aportacion en caso de 325 libras, 9.076.870.

Cantidad a embarcar en 1931 y 1932 (40%), 3.631.906

Embarcado, 2.229.261

Saldo por embarcar en este año, 1.381.645.

Saldo de la existencia 6.829.504.

PIDESE QUE SEA SUPRIMIDO EL COBRO DE DIRECCION Y FIRMA EN LOS MENSAJES TELEGRAFICOS

Se ha tomado dicho acuerdo en la última sesión efectuada por la junta directiva de la Asociación de Agentes Comerciales, la cual Asociación insiste en el cese de la Com. Arancelaria

La última junta de Directiva de la Asociación Nacional de Agentes Comerciales fué presidida por el señor Armando Marcé, actuando de Secretario el doctor Ramiro F. Morís.

Además de tratarse de varios asuntos de carácter interior, se dió cuenta con un escrito del doctor Rafael Montoro, trasladando un acuerdo adoptado por la Comisión Económica, en el cual se hace constar la conveniencia del restablecimiento de la Comisión Técnica Arancelaria. Se acordó, en vista de la importancia del tema, invitar a la Comisión Económica para que nombre una comisión de su seno para discutir con otra de la Asociación de Agentes Comerciales las ventajas o desventajas del restablecimiento de la Comisión Arancelaria.

Se acordó insistir con las compañías de cables para que supriman los derechos de enregistramiento, teniendo en cuenta lo innecesario de ese requisito y los gastos que se ocasionan con ellos al comercio, azotado por la crisis actual.

También, se acordó solicitar del Secretario de Comunicaciones la supresión del cobro de las direcciones y firmas en los mensajes telegráficos, siguiendo en ello el ejemplo de otros países en los cuales el cobro del despacho se limita al texto del mensaje.

Mercado de Cambios

Mayo 6.

La libra esterlina de alza, llegando a cotizarse a 3.69 por cable, declinando a 3.68½.

Firme la peseta española.

Quieto el cambio sobre New York.

Se operó entre Bancos y Banqueros en 20,000 pesos plata a 1½ por 100 descuento.

COTIACIONES

Estados Unidos, cable	3/32 P.
Estados Unidos, vista	5/64 P.
Londres, cable	3.68 ½
Londres, vista	3.68
Madrid, cable	7.97
Madrid, vista	7.96
París, cable	3.95
París, vista	3.94
Bélgica, cable	14.05
Bélgica, vista	14.03
Franco suizo, cable	19.49
Franco suizo, vista	19.48
Italia, cable	5.15
Italia, vista	5.14
Alemania, cable	23.92
Alemania, vista	23.91
Hong Kong, cable	23.95
Hong Kong, vista	23.90
Amsterdam, cable	40.55
Amsterdam, vista	40.53
Canadá, cable	9 ¼ D.
Canadá, vista	9 % D.

Mercado de Algodón

Mayo 6.

Enero	6.30
Marzo	6.47
Mayo	5.75
Julio	5.84
Octubre	6.07
Diciembre	6.21

Cierre de Bancos

Mayo 6.

City Bank	35½	36
Chase Nat. Bank	30	31
Guaranty Trust	234	238
First Nat Bank	1100	1125

PRORROGADO EL PLAZO DE INSCRIPCION PARA LOS PAGOS POR EL CAFE

La Secretaría de Hacienda, a virtud de la petición hecha por la Lonja del Comercio y otras corporaciones interesadas en el asunto, ha concedido un nuevo plazo a los comerciantes e industriales que venden café, para inscribirse como contribuyentes por el impuesto de consumo en la zona fiscal de su domicilio.

Hasta el día 15 de mayo en curso se aceptarán las inscripciones y el pago de las cantidades que deben tributar se aceptará hasta el día 21.

EVIAN CACHAT
Exija siempre el Agua de - EVIAN-CACHAT
y no se contente de pedir solamente Agua de EVIAN
Solo el Manantial CACHAT
está prescrito por el Cuerpo médico francés
Rehuse toda substitución

40 AÑOS DE EXITO
VINO-LEGITIMO-
PEPTONA-BARNET
FERROFOSFATADO
3 Copitas alimentan más que 100 gramos CARNE FRESCA
Todo se asimila pronto sin digerir, descansa el estómago y el hígado
PREPARADO POR:
Droguería "Sarrá" - La Mayor

Bolsa de la Habana

MAYO 6 DE 1932

BONOS Y OBLIGACIONES

	Comp.	Vend.
Cuba 1904 Speyer	88	93¾
Cuba 1905 Deuda Int	38⅞	42
Cuba 1909 4½	68	—
Cuba 1914 Morgan	81	100
Cuba 1923 5½ Morgan	73½	77⅝
Cuba 1945 5½ O. Públicas $40.000,000	40⅛	41⅞
Obligaciones oro del Tesoro República de Cuba	28¼	36
Bonos seriados República de Cuba. — Morgan 5¼ por 100 1927:		
E. Vence 1 julio 1932	93	—
F. Vence 1 julio 1933	74½	—
K. Vence 1 julio 1935	—	—
I. Vence 1 julio 1936	—	—
J. Vence 1 julio 1937	—	—
Certificados serie 5½ % Obras Públicas:		
G. Vence 1 julio 1934	—	—
Vence junio 30 de 1932	92	97
Vence diciembre 31 de 1932	79¾	—
Vence junio 30 de 1933	72	—
Ayuntamiento de la Habana 1a hip	90	100
Ayuntamiento de la Habana 2a hip	89	100
Bonos del Centro Asturiano	25	—
Oriente Cubano	—	—
Territorial serie B	—	—
Cervecera	40	70
Cervecera (Obligaciones no hip.)	18	30
Ciego de Avila	—	—
Curtidora	—	—
Gas	92	99
Havana Electric (Consolidados)	18¼	21⅞
Havana Electric (Obligaciones no hip.)	4	9
Jarcia Matanzas	70	—
Edificio La Metropolitana S. A.	20	60
Ladrillos	—	—
Matadero	—	—
Nueva Fábrica de Hielo	90¼	97
Papelera serie A	85	—
Papelera serie B	58	—
Teléfono	63	90
Unidos	11	40

ACCIONES

	Comp.	Vend.
Agrícola Oriente Cubano $6.000,000	—	—
Banco Agrícola	—	—
Banco Territorial; beneficiarias	—	—
Banco de Préstamos sobre Joyería	—	—
Cervecera	18	90
F. Consolidados de Cuba; preferidas	5	—
Cuba Cane prefs	—	—
Cuba Cane com	—	—
Kokofat prefs	—	—
Kokofat com	—	—
Cuba R. R.	6	—
Curtidora	—	—
Fibras y Jarcia	15	—
H. Electric Utilities Co. prefs. del 6 por 100	35	37
H. Electric Utilities Co. prefs. del 5 por 100	23	30
H. Electric Railway Co. preferidas	2½	7½
H. Electric Railway Co. comunes	½	1½
Jarcia prefs	20	—
Jarcia prefs. ex dividendo en acciones	19	—
Jarcia comunes	2	—
Lonjap referidas	—	—
Lonja comunes	—	—
Matadero	—	—
Seguros La Mercantil	—	—
Metropolitan Auto	100	—
Navierap refs	13	20
Naviera com	2¼	3¼
Nueva Fábrica de Hielo	93	—
Nueva F. de Hielo (beneficiarias)	10	30
Perfumería prefs	10	—
Perfumera com	1	—
Pesca preferidas	41	—
Pesca comunes	10	—
Teléfono prefs	47	54
Teléfono com	20	—
Unidos	2½	3⅛
Union Oil	6	7¼

ENORME ADQUISICION LA QUE HA EFECTUADO LA STANDARD OIL CO.

NEW YORK, mayo 6.—LUIS MENDOZA Y CIA.—La Standard Oil of New Jersey pagará $50.000.000 en efectivo y $96.000.000 en acciones, por las propiedades de la Pan American en el extranjero

Daw Jones.

DISTRITO CENTRAL DE LA HABANA

DEPARTAMENTO DE ADMON. DE IMPUESTOS

AVISO

INDUSTRIA Y COMERCIO (Tarifas 1a., 2a. y 3a.)

4o. TRIMESTRE DE 1931 A 1932

Se hace saber a los contribuyentes por el concepto expresado, que pueden acudir a satisfacer sus respectivas cuotas, sin recargo alguno, a las oficinas recaudadoras de este Distrito, situadas en los bajos de la Casa de la Administración Distrital, calle de MERCADERES entre PI Y MARGALL y PRESIDENTE ZAYAS, todos los días hábiles, desde el día 2 del entrante mes de Mayo, hasta el 31 inclusive del propio mes, y durante las horas comprendidas entre las 8 a. m. y las 12½ p. m. con excepción de los sábados en que la recaudación se verificará de 8 a 11 de la mañana.

Se advierte a los señores contribuyentes que para efectuar sus pagos deberán presentar en la TAQUILLA No. 13, el último recibo que hayan satisfecho, y que de no hacerlo dentro del plazo señalado, incurrirán en el recargo del 10 por 100 y se les seguirá el cobro por la vía ejecutiva de apremio, conforme al procedimiento establecido en la Ley de Impuestos Municipales.

La Habana, 22 de abril de 1932.

José Izquierdo Juliá, Alcalde del Distrito Central.

M.E.C.D. 2016

MUY cerca del lugar donde Ud. se cita para sus compras y negocios, en el circuito de los principales teatros le hemos establecido la mejor Repostería, que cuenta con un personal competente, al frente del cual se halla Pedro Magre, antiguo repostero de fama.

Entre las innovaciones hemos creado un moderno departamento de Lunch cuyos precios son del momento.

A la calidad de nuestros helados y refrescos se debe la importancia de esta casa.

El Decano se ofrece a la sociedad Habanera para sus fiestas.

RECUERDE Mayo 8, el Día de las Madres, y ordene con anticipación su cake en esta casa.

EL DECANO

SAS RAFAEL NO. 1 — M-4878

"LA REVANCHA"

Este es el título de un libro que el batallador don José Hernández Guzmán dedica a la prensa de Cuba, calificándolo modestamente de «reunión de hojas de papel». Innecesario es advertir que hay en esto originalidad y que ello incita a ver lo que aparece en las cuatrocientas ochenta páginas que forman el volumen.

Hernández Guzmán nos sorprende más que con la publicación de esa interesante obra, con el escepticismo que rezuma el prólogo de la misma. En eso y en otras cosas se nota el dolor de un viejo periodista, que se siente herido por las espinas que halló en su camino y que son, más o menos, iguales a las que encontramos, tarde o temprano, todos los del oficio. Si se siembra a voleo el bien, podemos darnos por satisfechos con que caiga en tierra estéril, porque lo normal es que cosechemos ingratitudes.

El filósofo práctico que había en el antiguo director de «La Lucha» ha evolucionado hacia el espiritualismo. Quizás a impulso de decepciones amargas, las cuales, poseído de aquel su fuerte optimismo, acaso estaba muy lejos de esperar.

Con su característica franqueza confiesa la pena que pasó por su alma el día en que las rotativas de «La Lucha» quedaron paralizadas; pero dice que aunque le embargaba la tristeza que lleva consigo el desengaño, aunque podía hacerle algún efecto la ingratitud y confundirle la realidad de los hechos, no podía eso vencerle. No nos maravilla, conociendo la fortaleza de su espíritu, que le proporcionó magníficos triunfos. Ellos, hasta cierto punto, se reverdecen con este libro.

En él reproduce Hernández Guzmán dos «Impresiones» del doctor Rivero, director de este periódico, lo que bastaría para que acogiéramos con simpatía el ejemplar que nos dedica; pero esa simpatía está despojada de motivos personales, que no deben influir en el juicio que nos merece por sí la obra, calificada ya en lo que queda expuesto y que no aspira a ser, ni con mucho, un trabajo crítico, sino una simple nota informativa encaminada a abrir apetencia por su lectura.

Al agradecer el envío, formulamos votos por que produzca este libro algo más que aplausos al veterano periodista amigo, quien a sus años y con el fardo de desengaños que de seguro le han echado encima del alma, dirá que el laurel es bueno para usarlo en el condimento de los platos que lo requieren, o cuando se obtiene simbolizado en hojas de oro como la de las coronas que recibieron algunos excelsos poetas porque gracias a lo que por ellas les dieron de empeño salieron de apuro un mal día.

Sombrillas y Sombreros de Playa

Lindas Pamelas de múltiples colores que combinan con bonitos estilos de Sombrillas; todo a precios de verdadera atracción.

Bazar Inglés

GALIANO Y SAN MIGUEL

El DIARIO Hablado

Se trasmite todos los días

LA MODA EXIGE...

un zapato «adecuado» para cada vestido.
«EL MUNDO» es la única casa autorizada para indicarle el modelo y color que usted necesite: contando para ello, con 500 modelos diferentes.—Solicite catálogo..

Creación GRECO: tres combinaciones, blanco y rojo, blanco y verde y blanco y azul.

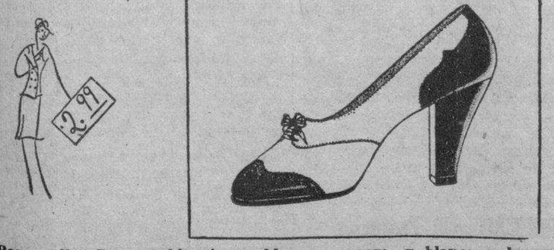

Para calle: Dos combinaciones, blanco y negro, y blanco y brown: También escotado.

EL MUNDO

TEMPLO MAXIMO DE LA MODA EN CALZADO
REINA 33—frente a GALIANO

Habaneras

BODA ELEGANTE

EN LA PARROQUIA DE JESUS DEL MONTE

Con gran lucimiento.
Una boda elegante.
Se verificó así anoche en la Iglesia Parroquial de Jesús del Monte el enlace de la encantadora y bellísima señorita Lucrecia Suárez Díaz y el estimado joven Luis Crego Victorio.
Linda novia.
De singulares encantos.
Llegó hasta el altar regiamente ataviada y aprisionando en sus manos el lindísimo bouquet especialmente diseñado y confeccionado para ella por los floristas exquisitos del aristocrático jardín **Milagros.**
Un modelo finísimo.
A base de dos flores.
Era de callas, albas y aterciopeladas, con caídas de nardos.
Las señoritas Josefina Jorge y Lourdes Gutiérrez, dos damas de honor encantadoras, acompañaron a la novia hasta el altar.
Llevaban lindísimos **colonial bouquets** de rosas **Catalina Lasa** que dejaban adivinar su procedencia del aristocrático **Milagros.**
La señora Martina Díaz de Suárez y el distinguido caballero Francisco Suárez Canella, fueron los padrinos de esta brillante ceremonia.
Cinco los testigos por la novia.
Los señores Jesús Moris, Fernando Blanco, Daniel Gutiérrez, Fernando Suárez y Ramón Prendes.
Y por el novio, Manuel Fernández, Jesús Ramos, Alfredo Reginorqui e Ignacio Seco.
A las muchas felicitaciones que recibieron los novios, quiero unir las mías.
De las más afectuosas.

DESPEDIDA

En Riviera.
Un bonito recital.
Mañana, en el elegante teatro del Vedado, ofrecerá un recital de despedida el inspirado concertista Adolfito del Cerro, que embarca rumbo a Europa donde continuará sus estudios.
El programa es muy selecto.
Variadísimo.

LA BODA DE ESTA NOCHE

Simpática boda.
Señalada para hoy.
A las nueve y media, en la Iglesia Parroquial del Vedado, contraerán matrimonio la bellísima señorita Nena González y Rodríguez y el joven y culto doctor Abelardo Aguila y Marrero.
Para tan simpático enlace, cuya reseña ocupará sitio preferente en mi crónica de mañana, han sido designados ya los padrinos y testigos.
Durante la ceremonia el señor Willy Alvarez—excelente voz de barítono—cantará el **Ave María** de Gounod.
El Fénix, el jardín del gran mundo, decano de los de su rango y clase, hará para tan linda novia los ramos de boda y tornaboda.
Dos creaciones preciosas.
Aquellos floristas incomparables, innovadores en el arte de la decoración floral, tendrán a su cargo también el adorno del automóvil de los novios.
Van mis votos anticipadamente.
Por la felicidad de Nena y Abelardo.

EN LA CLINICA DEL VEDADO

Una operación brillante.
Efectuada ayer.
En la elegante clínica del doctor Gustavo de los Reyes, fué operado el señor Alberto Angulo, de cinocitis, por el eminente doctor Eduardo Arellano.
Operación muy delicada.
De la cual está muy mejorado.

LA HORA IDEAL

Sábado de trasmisión.
De ocho a nueve de la noche.
La hora ideal, tan selecta siempre, ha combinado un bonito programa para la trasmisión de hoy por la Casa de Salas.
Tomarán parte la gentil Isabel Elías Huguet, en números de canto acompañada al piano por el joven Rafael López y tocará el violín el joven Harry Stable, tan aplaudido siempre.
Habrá recitaciones.
Por la señorita Carmen Fernández.
El arpa, el dulce instrumento tan difícil, lo tocará magistralmente, como ella sabe hacerlo, la señora Margarita Montero de Inclán.
Bello programa.
Que gustará mucho.

EN EL CONSERVATORIO NACIONAL

Una junta.
A las diez de la mañana.
Los antiguos alumnos de Blank celebrarán la junta general ordinaria, para elegir nueva directiva, mañana domingo en los salones de la Sala Espadero del Conservatorio Nacional.
Junta de mucho interés.
Para todos los asociados.

JULIA MENDOZA VIUDA DE BATISTA

En la Clínica Fortún y Souza.
Sufrió una grave operación.
La distinguida señora Julia Mendoza de Batista se encuentra muy mejorada, después de la delicada operación que le practicó, en días pasados, el gran cirujano doctor Gonzalo E. Aróstegui.
Operación brillante.
Practicada hábilmente.
La Clínica Fortún y Souza, tan bien atendida siempre por el señor Constantino Alvarez, se ve visitada continuamente por elementos de nuestra sociedad, de la cual es miembro muy distinguido la señora viuda de Batista.
Mis votos ahora.
Por su pronto restablecimiento.

EN LA ASOCIACION DE DEPENDIENTES

Una Verbena.
En los salones del Centro.
Se celebrará esta noche a las nueve, con una animación extraordinaria.
El señor Enrique Elízaga Peláez, digno Presidente de la Asociación, se sirve invitarme a dicha fiesta.
Invitación que estimo.
Y agradezco.

(Continúa en la Página SIETE) ..

Adquiera su vestido y sombrero en una casa chic por un precio ínfimo. Sombreros desde $5.00
Hechuras de vestidos desde $15.00
MARIA TENTOU
PRADO 68

"MOMENTOS DIFICILES EN LA VIDA DE LOS HOMBRES"

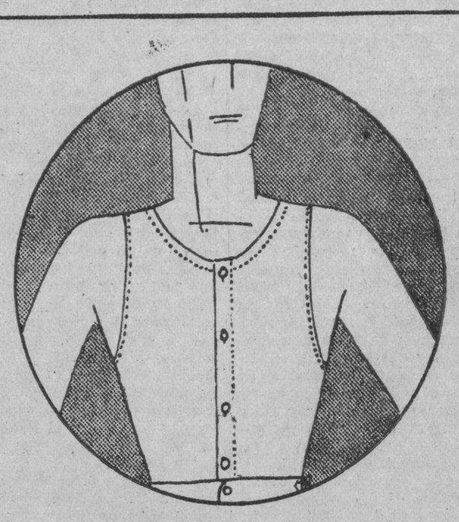

La camiseta de un ajuste perfecto al pecho.

... de los hombres que usan ropa interior mal confeccionada.

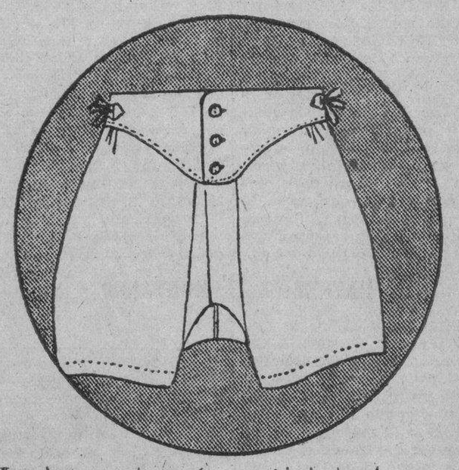

Tres botones dan más seguridad al calzoncillo en la cintura. Los pliegues laterales le dan amplitud para los movimientos.

Evítelos usandola de la marca CASA GRANDE, hecha de un modo especial con 'broadcloth' inglés muy fino.

PIEZA

40 c.

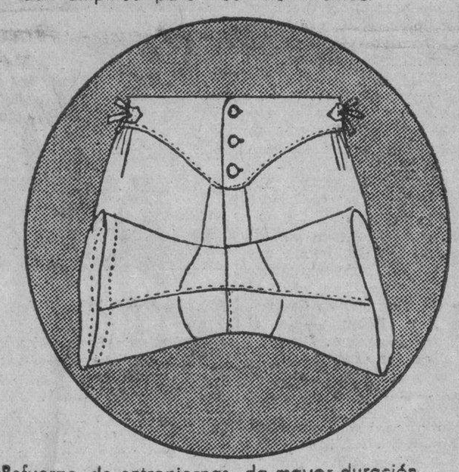

Refuerzo de entrepiernas da mayor duración al calzoncillo

la Casa Grande

UNA SEÑORA Y SU HIJA DE DOS AÑOS, HERIDAS

Iban a cruzar la calle cuando las alcanzó un automóvil. Fué remitido a Morón un procesado

En el Centro de Socorro de Luyanó, fueron asistidas de lesiones de carácter grave la señora María del Campo Carballo, de 31 años de edad y leves su hija Manuela Riesgo del Campo, que cuenta dos años de edad y ambas vecinas de Ayesterán 20, que les produjo al arrollarla casualmente, en la esquina de Fernández de Castro y Cueto, el auto 5334, que conducía Ismael Martínez Pérez, vecino del Central Morón, en Pina, Camagüey, que fué detenido y puesto en libertad por el juez de Instrucción de la Sección Quinta. Según se pudo comprobar, la señora del Campo, llevando a su hija en brazos bajó de un tranvía y al pasar por detrás del mismo para atravesar la calle, fué alcanzada por el vehículo.

REMITIDO A MORON

Antonio Díaz Puig o Antonio Díaz González, a quien el subinspector Gayoso imputa la muerte de Mariano Martínez, asesinado ha más de diez años en la colonia Clementina, en Morón, por disposición del juez de Instrucción de la Sección Quinta, fué entregado al propio agente por el juez de Instrucción de la Sección Quinta, para su conducción a Morón, ante cuyas autoridades será presentado.

Ayer mismo el acusado salió rumbo a dicha población.

LA JUNTA DE SANIDAD Y LA L. DE FARMACIA

Pedirá al Congreso que no vote dicha Ley por ser distinta a la que fué aprobada por ellos

Celebró una breve sesión la Junta Superior de Sanidad y Beneficencia. En primer término trató de la moción presentada por el vocal doctor Matías Duque solicitando del secretario de Sanidad se dirija a la Cámara y al Senado pidiéndoles no aprueben la Ley de Farmacia pendiente de aprobación en estos momentos.

Dice el doctor Duque, que la ley que hoy discuten las Cámaras no es la misma aprobada por la Junta Nacional de Sanidad hace meses y que aprobó el entonces secretario de Sanidad doctor Francisco María Fernández. Agregó que su solicitud está amparada por gran número de farmacéuticos profesionales, de valor moral y científico, que no desean que la ley llegue a tener virtualidad porque causaría daño a las farmacias y al prestigio de los profesionales graduados y también podría en algún modo dañar a la salud pública.

Terminó diciendo el ponente que no había motivos para echar a un lado el proyecto de ley que la Junta aprobó y que «se debe averiguar si hay alguien que mira con cierto desdén a los miembros de la Junta para que sus prestigios de hombres técnicos queden inmaculados».

Después trató la Junta del problema surgido con motivo del brote de fiebre tifoidea en el edificio Fonollar, situado en 12 y 23, Vedado, del que hemos dado cuenta en su oportunidad. Pidió el doctor Duque se publique todo lo que haya oficialmente sobre este asunto, de acuerdo con los expedientes que obran en el archivo de la Jefatura Local de Sanidad.

COBRARON EN SANIDAD LOS TEMPOREROS

Se pagaron las dietas a los altos jefes. Análisis de alguna en botellones. Tapas de goma

Un grupo de empleados temporeros de la Secretaría de Sanidad cobraron ayer sus haberes al consignar la Secretaría de Hacienda la cantidad de $6.189.00 por concepto del Fondo de Epidemias. Más de doscientas personas acudieron a las oficinas de la Pagaduría con la esperanza de cobrar.

El Pagador, señor Ayala, pagó numerosas dietas a altos jefes del Departamento y a un grupo de empleados.

LAS TAPAS DE COMA

Desde el mes de noviembre último se le adeuda al señor Corominas, representante en Cuba de las tapas de goma para los frascos de sueros y vacunas antitíficas, la cantidad de doscientos cincuenta pesos. Ayer, no obstante la situación de fondos del Capítulo Fondo de Epidemias, no se le pagó al señor Corominas.

ANALISIS DE AGUAS

El doctor Ramón Infante, Jefe de Sanidad de Santiago de Cuba, ha solicitado autorización del Director del ramo para proceder a practicar un análisis de las que se expenden en botellones en los que se hace constar proceden de manantiales minero-medicinales y las que cree no todas reúnen las condiciones exigidas por el Reglamento de aguas vigente.

UN GRUPO DE INDIVIDUOS DETENIDOS POR EXPERTOS

Luis Almuiñana Pérez de 26 años, vecino de Oquendo 30 y Constantino Fernández Fernández, de San José 43, fueron detenidos en San Miguel 216, por estar repartiendo anuncios de boycot. El primero, además, está reclamado por la Comandancia Militar, por infracción de uno de sus bandos.

OCUPACION DE PROCLAMAS

El experto Castro procedió a ocupar proclamas y anuncios de boycot que se encontraban en las oficinas del express situado en Teniente Rey y Zulueta, las que habían sido enviadas por dichas oficinas al pueblo de Caibarién, a Julio Maso, quien las devolvió, por no querellas aceptar.

ELECCIONES EN EL CIRCULO DE BELLAS ARTES, EL DIA 7

El Círculo de Bellas Artes, celebrará junta general extraordinaria de elecciones el sábado siete de mayo, a las ocho y media de la noche, en su local social, antiguo edificio de «La Discusión», sito en la plazoleta de la Catedral.

Para estas elecciones se han presentado dos candidaturas que patrocinan entusiastas socios de las secciones de Pintura y Literatura, quienes llevarán a estos pequeños comicios la cordialidad y el decidido propósito de intensificar el amor y el cultivo de las Bellas Artes en Cuba.

AUTORIZACION PARA EL USO DE LA BANDERA EN DIPLOMAS ESCOLARES

Por decreto presidencial número 565, se autoriza a la señorita María Teresa Bello, para estampar la bandera nacional en los títulos y diplomas que expida en su plantel de enseñanza, que dirige en la ciudad de Cienfuegos.

LA INJUSTICIA DE LAS MULTAS DE O. PUBLICAS

Se premiaba a los inspectores que más multas impusieran, y aquéllos castigaban a granel

Son numerosas las quejas que se reciben sobre las multas que impone el departamento de Obras Públicas, por infracciones de desperdicios de agua y del Reglamento de Limpieza de Calles, contra las cuales se recurre, probándose en muchos casos que son injustas.

Antiguamente, se habían establecido premios para los vigilantes que mayor número de multas pusieran, dándose el caso de que eran siempre los mismos los que obtenían esos premios, lo que demostró que muchas veces las ponían sin atender ninguna razón, injustamente, con el sólo propósito de alcanzar el premio. El actual secretario dejó sin efecto ese sistema.

Y, a fin de que solamente se pongan aquellas que sean de justicia, se ha dispuesto que por inspectores secretos, se comprueben las multas, para que no se moleste al vecindario injustamente y se apremie con el pago de un peso o dos a vecinos pobres, pues hoy constituye un sacrificio para una familia, y sobre éste, si es injusta, resulta además una mala acción.

Mañana es el día de las Madres.

Ríndale homenaje, no sólo con la rosa en el ojal. Hágale un presente de LA CASA GRANDE.

la Casa Grande

MENORES AL REFORMATORIO

El Jefe de la Policía Nacional comunica al Alcalde Jefe del Distrito Central que han ingresado en el Reformatorio de Guanajay los menores Francisco Torres Gómez, Carlos Porrago Ortega y Silvino Díaz Oviedo.

MAÑANA SALE
DOMINICAL
LA REVISTA QUE INTERESA A TODO EL MUNDO
PIDASELA A SU VENDEDOR

M.E.C.D. 2016

ESCENARIO Y PANTALLA

MARTI: «LOCURAS»

NO es corriente en nuestras revistas teatrales—género sonoro y frívolo por excelencia—la verticalidad de intención. Nuestros «revisteros» suelen peinar apenas los motivos, y aún en esta tarea de tocador acostumbran poner tan poco esmero que añaden, casi siempre, a la insustancialidad de los temas un desaliño formal derivante hacia la más penosa ramplonería.

La culpa, naturalmente, no es del género. No vamos a exigir honduras de pensamiento ni primores de expresión a una revista. Pero sí un cierto contenido adecuado—alegoría, sátira, costumbrismo, «folklore»...—y un «mínimum» de decoro en la forma. La inteligencia y el buen gusto son susceptibles de manifestarse siempre, aún en sus aplicaciones más subalternas.

Nos sorprendió muy gratamente la revista «Locuras» de María Teresa Cruz Muñoz estrenada anoche en «Martí». Hay en toda ella un noble propósito de peraltar el género, sustrayéndolo de la vulgaridad en que vegeta. La autora ha alternado con los cuadros puramente espectaculares de la revista, breves bocetos o «sketches» cuyo contenido sobrepasa en densidad el nivel común del género y en los que la intención satírica, la gracia popular y la observación de nuestros caracteres y costumbres acusan una agudeza nada corriente en este tipo de teatro. En el prólogo, escrito en un diálogo fluído y correcto, hay finas observaciones. La locura no es para la señora Cruz Muñoz un ingrediente negativo en la vida del hombre. ¿Qué grandeza no estuvo siempre teñida de un poco de locura? La locura es fermento, resorte, liberación. ¿Malhadada esa cordura total que desemboca indefectiblemente en la estupidez o en la rutina?

El cuadro «Delirio de grandeza» es una sátira contra la ostentación, del criollo. El titulado «Inconsciencia» mezcla con habilidad lo cómico y lo dramático. Es una verdadera inventiva contra esa forma del «choteo» que elige terceras personas como víctimas en que saciar su codicia de hilaridad. Un burlón de oficio halla su escarmiento al hacer, inconscientemente, blanco de su befa a su propia hija, que muere a consecuencia de la trágica broma. Desde el punto de vista teatral nos parece éste el cuadro mejor logrado de la obra. También son interesantes los titulados «Locura Sublime»—noble exaltación de la demencia aparente del sabio, cuyo alejamiento de las menudencias cotidianas suele ser motivo de risa entre el vulgo—y «Superstición», realizado con genuino donaire popular.

Los distintos ramos de locura han servido a la autora para urdir vistosas alegorías revisteriles, como el cuadro de las drogas, el de la vesanía alcohólica, el de la locura de las naciones y, por último, el de la locura de las locuras: el amor. En estos cuadros han colaborado activamente los escenógrafos Manolo Roig y Noño Noriega, que han pintado adecuados y brillantes decoraciones; el «atrezzista» José Rivera, Finzi en el vestuario y Eduardo Muñoz, «El Sevillanito» en el montaje de los bailables y evoluciones. La revista, en general, ha sido presentada con esmero.

A propósito hemos dejado para tratarla aparte la labor de los músicos Jaime y Rodrigo Prats, que han escrito una afortunada partitura, rica en melodías fáciles y gustosas y muy adecuada a los diversos pasajes de la obra.

Citaremos entre los números más destacados el «intermezzo» entre el tercero y el cuarto cuadros, en que se barajan los temas principales de la obra, confiando el enunciado de los mismos al violín concertino; el pregón del Tamalero, como sabrosa nota popular; y el Bolero a cuatro voces, trabajado con originalidad y esmero.

Sería prolijo detenernos a reseñar la labor de cada uno de los intérpretes más distinguidos de «Locuras». Julita Muñoz—vivaz, nerviosa, simpática—hizo trabajo de cantidad y calidad. No en balde fué la «Diosa Locura» en el «pórtico». Elisa Altamirano se hizo aplaudir en el número de El Champán y en la romanza del décimo cuadro. Miguel de Grandy cantó con su buen gusto de siempre. Juanita Zozaya, Candita Quintana, Lolita Berrio, Raquel Domínguez, Pilar Muñoz, el simpático «negrito» Garrido, el formidable «gallego» Piñero, Arnaldo Sevilla, Julio Gallo, Zapata etc. contribuyeron con su actuación al éxito franco que obtuvo la obra.

María Teresa Cruz Muñoz puede sentirse satisfecha de ésta su primera salida a la escena.

PAYRET: RITA MONTANER

RITA Montaner significa lo más sentido y neto de nuestra expresión popular. No hay que decir que esa expresión es fundamentalmente musical. En los mismos ritmos plásticos del tipo criollo hay una alusión flagrante a la música, o mejor, una postulación franca de ella.

Ante el arte-pueblo de Rita Montaner, las fórmulas estéticas no tienen nada que hacer. Tampoco es un problema de facultades. Cuando Rita canta «lo suyo» no nos importa el «cómo lo hace», sino el hecho en sí, pletórico de sentido.

Anoche se celebró un homenaje a Rita Montaner en el teatro «Payret». Un grupo de artistas—Caridad Suárez, que es también de las auténticas; Hortensia Coalla, una de nuestras voces de mejor calidad; Margot Alvariño, Marín Pedroli, Gustavo Sánchez Galarraga, que desde hace tiempo es el embajador oficial de la poesía en nuestros más significados acontecimientos escénicos; el maestro Moisés Simons, que ha regresado de Europa abrumado de triunfos; los Lop-Zar, el Trío Matamoros y las excelentes Orquestas «Siboney» y «Habana»—hizo el homenaje desde la escena. Pero fué el público el que se encargó de hacer a la artista el mejor de los homenajes: el de una sala repleta y entusiasta.

Rita cantó como había que cantar ante un público sensitivo y estimulante. El «Manisero», que le acompañó el maestro Simons, fué seguido de una salva de aplausos. Las otras canciones de I. Villa, de María Gráver, el «Tamalero» y el

Rita Montaner

«Heladero» de Prats (Rita dice magistralmente los pregones), la de Nilo Menéndez, etc., fueron también bravamente aplaudidas.

Fué un triunfo muy de Rita Montaner el de anoche en «Payret». Como que fué un triunfo popular. O si se quiere un triunfo del pueblo en la gran medida en que esta artista lleva consigo al pueblo.

Francisco ICHASO.

NOTAS

«LABIOS SELLADOS» Y MAMIE SMITH EN EL ENCANTO

Pocas películas se han presentado últimamente de tanto interés y tanta intensidad como «Labios sellados» la magna producción Paramount, estrenada ayer en el «Encanto». El público mismo que llenó el teatro hizo unánimemente este comentario.

«Silence» es el título inglés de esta producción. Y en efecto, el protagonista de esta película, magistralmente interpretada por Clive Brook, grande entre los grandes del cine, prefiere la inminencia de una condena a muerte antes de hacer una confesión que haría eternamente desdichada a la mujer de quien está locamente enamorado. Ella es Peggy Shannon, una figura deliciosa y una actriz de honda emoción.

Hoy se exhibirá en todos los turnos «Labios Sellados». Y a las 5 y 30 y 9 y 30 se presentará el magnífico espectáculo «The Havana Blackbirds», cuya figura central es Mamie Smith, el alma del «blue», y con la cual cooperan la simpática pareja de bailarines modernos América-Valencia y la aplaudida Orquesta del Teatro «Encanto». Un «show» original, exquisitamente presentado.

JOHN GILBERT EN CAMPOAMOR

Pasando por el foco de luz de la frívola y luminosa Broadway, un hombre detuvo la mirada sobre el rayo de sol de la rubia cabellera de una mujer fácil... La amó con pasión por una hora bendita de embriaguez de champagne y de cariño... Luego el destino terminó sus designios con un anillo de bodas y un beso que resonó en la Eternidad, tal es en síntesis el argumento de la producción Metro «Lejos de Broadway» que hoy se exhibe y de la que son principales protagonistas John Gilbert, Lois Moran, El Brendel, Madge Evans.

Mañana se repite en matinée, acompañada de comedias, cartones y la graciosísima producción Hazte rico pronto, con William Haines, Jimmy Durante, Leila Hyams y Ernest Torrence.

El lunes «Una verdadera Mujer» con Loretta Young y James Cagney, la sensación actual de Broadway. El crítico del New York American ha dicho de esta cinta: «Sensacionalismo rápido e intenso, saturado del humorismo insistente de James Cagney... una obra que asciende a la más alta cúspide de lo cómico e impresionante.

GRAN «SHOW» MAÑANA EN EL NACIONAL

Por haberse cedido el Teatro para un baile, hoy no habrá función en el «Nacional».

Pero en cambio mañana, habrá un gran programa. En la matinée de 1 y media a cinco, se exhibirá además de los noticieros y películas cómicas, la producción «Alma Libre» por Norma Shearer y la graciosísima cinta «Pobre Tenorio» por Buster Keaton. A las tres actuará el «Show» Mezquida, el Trío Matamoros que cantará «Lágrimas Negras», «Modismos en Cuba, «Lamento Borinqueño» y «Arreglo Musical Africa». La Mezquida cantará «Garufa», «Tata Cuñengue», «La Negra Lucumí», y «Cuba querida».

A las cinco y media y nueve y media trabajará nuevamente el show, además de las películas de la matinée. Los precios para todo el día son a base de veinte centavos los niños y treinta los mayores.

El martes dos grandes funciones con la película «Los Claveles de la Virgen» por la Imperio Argentina y Los percy, Adelita Trujillo, Gamberty, Trío Matamoros, Luisita Córdoba, Ibérico, etc.

CARTEL DEL DIA

POR LOS TEATROS HABANEROS

NACIONAL. No hay función.

PRINCIPAL DE LA COMEDIA.—No hay función.

MARTI—A las 5: Locuras y Mosaicos por varios artistas. A las 8 y 45 El género cubano. A las 10.30 Locuras.

ALHAMBRA.—A las 8.15: Stravaganza Review, Salamandra la fogosa y Lágrimas rojas.

POR LOS CINES

CAMPOAMOR.—A todas horas: Comedia y Lejos de Broadway por John Gilbert. A las 5 y media y 9 y media: El tenor Radaelli.

ENCANTO.—A todas horas: Comedia y Labios sellados A las 5 y media y 9 y meda: Mamie Smith y la orquesta Encanto.

FAUSTO.—A todas horas: Comedias y El corsario por Chester Morris.

RIALTO.—A todas horas: Comedias, La malvada y Mamá por Catalina Bárcenas.

REGINA.—Comedias Honrarás a tu madre y El Salto decisivo.

TRIANON.—Matinée: Comedias, Un caballero de compañía y La mujer de Monte Carlo. A las 5 y cuarto y 9.45: Un caballero en compañía. A las 8 y cuarto. La mujer de Monte Carlo

NEPTUNO.—Comedias, La princesa de 5 y 10 y Esta edad moderna.

RIVIERA.—En tandas elegantes Comedia y Esta edad moderna.

VIVES.—Comedias y Mi pecado

INGLATERRA.— Comedias, El cliente seductor, Mi pecado.

IMPERIO.—Comedias, Beau Ideal y La barca del pecado.

WILSON.—Comedias Mi pecado, El cliente seductor.

VERDUN.—Comedias. El embrujo de Sevilla.

MODERNO.—Comedias, Esta edad moderna.

LIRA.—Comedias, El hijo del destino y El diablillo de la casa.

LARA.—Comedias, El cielo en la tierra.

UNIVERSAL.—Comedias, Con la peor intención, La voluntad del muerto, etc.

ACTUALIDADES.— Comedias, el hijo del destino.

LINDBERGH.—Comedias, Los perseguidos y Honor mancillado.

VALENTINO.—Comedias, El Salto decisivo y Honrarás a tu madre

CUBA.—Comedias, El cielo en la tierra y Con la peor intención.

VIOLETA.—Comedias, Los soñadores de la gloria y La perversa.

GRAN CINEMA.—Revista, comedias, El embrujo de Sevilla.

GLORIA.— Tarde y noche, «El Sargento Mala Cara», «El Hijo del Destino».

«EL CORSARIO» EN FAUSTO

Se exhibirá hoy en todos los turnos del dilecto «Fausto» una película de intensa emoción: «El Corsario», interpretada por el gran actor Chester Morris y una rubia encantadora: Allinson Loyd.

«El Corsario» es la lucha entre un joven tosco y sano del Oeste y un potentado de Wall Street, Al fin vence el primero y con la victoria se gana el corazón de la hija del millonario, una mujer tan bella como excéntrica.

La película, de acción violenta y apasionante, nos ofrece aspectos muy sugestivos de la nueva piratería que ha producido en las costas de los Estados Unidos la prohibición de importar bebidas alcohólicas.

Mañana, gran matinée.

El lunes, un estreno sensacional: «El Honorable Wong», superproducción interpretada por el insigne actor Edward Robinson, protagonista de «Sed de Escándalo».

RITA MONTANER, HOY, EN PAYRET

En vista del triunfo resonante alcanzado ayer por Rita Montaner en el escenario del teatro «Payret» y del cual se habla en otra parte de esta sección, la gran intérprete de la canción cubana actuará desde hoy por muy contados días en el mismo coliseo, en combinación con un buen programa de películas y «variedades» y a precios francamente populares.

La función de hoy será desde las 5 y 15 hasta las 11 y 30 p. m. Se desenvolverá el programa de la siguiente manera: Una revista movietone, una comedia, presentación del Trío Matamoros, el Trío Lop-Zar de bailarines modernos y la Orquesta Habana. Luego Rita Montaner en sus mejores creaciones, acompañada al piano por el maestro Villa y, por último, la superproducción «La llama del amor», por Ana May Wong.

Todo este programa por precios reducidísimos, a base de $0.50 la luneta, $0.20 la tertulia y $0.15 el paraíso, incluído el impuesto.

LA TANDA ELEGANTE DE HOY EN MARTI

Esta tarde, a las 5 y 15 se celebrará en el teatro «Martí» una tanda elegante de carácter y proporciones extraordinarios. Subirá a escena «Locuras», la bella y espectacular revista de María Teresa Cruz Muñoz, con música de los maestros Jaime y Rodrigo Pratts y de cuyo éxito anoche se habla en otro lugar de esta sección.

En los Mosaicos «Martí» actuarán la valiosa soprano Luisa María Morales, la notable tiple de coloratura Rosario García Orellana, la aplaudida cantante Maruja González, la gran bailarina Teresita España y el popular tenor Marcelino del Llano.

A pesar de la magnitud del programa, los precios no han sufrido alteración: luneta $0.30, butaca $0.20, tertulia $0.10.

Por la noche y a los mismos precios, a las 8 y 45 «El Género Cubano» y a las 10 y 30 «Locuras».

GACETILLAS

NEPTUNO. Esta edad moderna

Un programa excepcional con dos estrenos de la METRO en la matinée continua de 2 a 7 p. m. en Neptuno: ESTA EDAD MODERNA la más suntuosa película de Joan Crawford con Neil Hamilton y Pauline Frederick, y LA PRINCESA DE 5 Y 10, por Marion Davies, además de la comedia Un Trago amargo por Edward Kenneddy, el cartón Tal para Cual y revista Pathé. 20 centavos toda la matinée. Por la noche a las 8 p. m. revista y comedia. a las 8 y media comienza LA PRINCESA DE 5 Y 10, por Marion, y a las 9.45 p. m. ESTA EDAD MODERNA y la comedia UN TRAGO AMARGO. Sábado 14 y domingo 15 EL HOMBRE Y EL MONSTRUO y en la semana próxima LA MUJER DE MONTE CARLO y PRESTIGIO.

PRADO. Beau Ideal

A las 5 y media y 9 y media la producción de Ralph Forbes y Loretta Young, Beau Ideal, continuación de Beau Geste, revista y comedia. A las 3 y media y 7 y media Secreto de Oficina. Luneta 20 centavos, antes de las 9, después 30 centavos. Mañana soberbia matinée de 1 a 5: Sombras del patíbulo, Terror de la Selva, episodios 4 y 5 y Beau Ideal, revista y comedias. Matinée 20 centavos.

RIVIERA. Esta edad moderna

En las tandas elegantes de hoy sábado se estrena la gran producción Metro interpretada por Joan Crawford y Nein Hamilton ESTA EDAD MODERNA, una revista y una variedad. Mañana domingo en la matinée de la 1.30 ESTA EDAD MODERNA, LA LEY DE LA FRONTERA por Buck Jones y Lupita Tovar, EL TERROR DE LAS SELVAS, una revista y una variedad. Y en tandas elegantes ESTA EDAD MODERNA. El martes 10 HAZTE RICO PRONTO por William Haines. El 11 y 12. BEAU IDEAL por Ralph Forbes y Loretta Young

TRIANON. Un caballero de compañía

En la matinée de las dos se estrenan las interesantes producciones «Un caballero de compañía», por William Powell y «La mujer de Monte Carlo» por Lil Dagover, revista y muñequitos.

En las tandas de 5.15 y 9.45 Paramount presenta a Kay Francis, Carole Lombard y William Powell en la notable cinta «Un caballero de compañía». En la tanda de las 8.15, Lil Dagover en la producción Warner «La mujer de Monte Carlo». Mañana, en la matinée de la una y media «El hombre y el monstruo» por Fredrich March y Miriam Hopkins; «Nunca es tarde» por Will Rogers y Fifí D-Orsay, revista, muñequitos y el episodio 7 de «La Isla del Peligro». En las tandas de 5.15 y 9.45 «El hombre y el monstruo». En la de 8.15 «Nunca es tarde».

REGINA. Honrarás a tu madre

Dos estrenos ofrece hoy el programa del teatro Regina. «Honrarás a tu madre», maravilloso drama sonoro, en que se exalta el único y verdadero amor de la vida; y que filman James Dunn y Mae Marsh, y «El salto decisivo», drama campestre en el que se desarrolla un romance sencillo como las flores de la campiña y violento como el torrente; filmada por George O-Brien y Noah Berry. Además, estreno del Noticiero sonoro Fox, un cartón sincronizado y la comedia «El automóvil de Otario». Precios: 10 centavos damas y niños hasta las 7.30 y 20 centavos los mayores después de esa hora. Mañana: dedicado a conmemorar el día instituído por el inolvidable Víctor Muñoz, va en todos los turnos «Honrarás a tu madre» con «El salto decisivo»; la comedia «El automóvil de Otario» y el cartón «Mudanza de Bimbo». La matinée empieza a la una en punto. Lunes: «Honrarás a tu madre» y «El salto decisivo».

INGLATERRA. Mi pecado

El programa combinado para hoy es de lo más atrayente, comenzando con la comedia «¡Oh, Teddy!», la variedad «El sombrero de copa» y el sainete en un acto, todo en español, por Maurice Chevalier: «El cliente seductor» y las producciones «Mi pecado», sensacional y emocionante super joya de la Paramount, interpretada por Tallulah Bankhead y Fredrich March y «Las calles de la ciudad», magnífica atracción emocionante y espectacular, interpretada por Gary Cooper y Paul Lukas y William Boyd. A las cinco de la tarde, la comedia «¡Oh, Teddy!»; la variedad «El sombrero de copa», el sainete en un acto todo en español por Maurice Chevalier «El cliente seductor» y la producción «Mi pecado».

WILSON. Mi pecado

El programa combinado para hoy es de lo más atrayente, comenzando con la comedia «¡Oh, Teddy!», la variedad «El sombrero de copa» y el sainete, todo dialogado en español por Maurice Chevalier: «El cliente seductor» y las producciones «Mi pecado», sensacional y emocionante super excelsa atracción de la Paramount, interpretada por Tallulah Bankhead y Fredrich March y «Desengaño», fina y sutil comedia dramática, interpretada por Ruth Chatterton y Clive Brook. A las 5 y cuarto p. m. la comedia «¡Oh, Teddy!», la variedad «El sombrero de copa» y el sainete todo en español por Maurice Chevalier «El cliente seductor» y la super producción «Mi pecado».

Por la noche, el mismo programa de la matinée.

RIALTO. Mamá

Ayer resultó el éxito esperado, la reapertura de Rialto. El público, sin gularmente las damas que siempre han mostrado preferencia por el bello teatro de Neptuno y Prado, han evidenciado que les agrada la nueva orientación del espectáculo. Grandes películas, sonido perfecto, ventilación grata y confort en todos los detalles. Otro acierto de la nueva empresa es haber designado administrador a Pedro Valcárcel, «pino nuevo», enamorado del negocio cinematográfico y lleno de arresto y entusiasmo juveniles.

El programa interesantísimo: Noticiero sonoro Pathé; «El santo de la suegra», comedia dialogada; «El rodeo», cartón; «Mamá», superproducción hablada en español con Catalina Bárcena y «La Malvada», drama de intenso argumento con Elissa Landi. Precios: 20 centavos luneta y preferencia en función continua desde las dos p. m. Mañana, como todos los días festivos, la matinée empieza a la una y media: «El santo de la suegra», «El rodeo», Noticiero No. 64; «Mamá» y «La malvada». Lunes: «La mujer X» (copia nueva).

ACTUALIDADES. La alcaldesa

En la matinée de hoy del Teatro Actualidades que comenzará a las 2 en punto de la tarde se estrenará por el inimitable actor Ramón Novarro y que lleva por título El Hijo del Destino. Se pasará además, la simpática comedia La Alcaldesa, de Marie Dressler y Polli Moran, una revista y una comedia. Por la noche el mismo programa de la matinée comenzando a las 8 y media. Los precios son los de costumbre: 10 centavos luneta y 5 tertulia, matinée y noche.

UNIVERSAL. Con la peor intención

Colosal función ofrece esta empresa en matinée y noche con el siguiente programa: Con la peor intención por Paul Lucas, sincronizada; La Voluntad del muerto por Antonio Moreno, hablada en español; El cartón sincronizado Suerte de Corneta. Precios: mayores 10 centavos niños 5.

AREVALO ACUSA A LOS GOBIERNOS DE LA AMERICA

El Presidente de la Federación de Torcedores fué multado por un juez.

Los gobiernos de América, este año enviaron menos representaciones a la Conferencia Internacional del Trabajo, que otros años. Otras Delegaciones fueron incompletas, pues enviaron la representación patronal, pero no la de los trabajadores.

Con tal motivo el Delegado de Cuba, señor Arévalo, formuló distintas acusaciones, contra determinados gobiernos, que no ajustan su conducta a las estipulaciones del Tratado de Versalles, en lo que respecta a las Oficinas y Conferencias Internacionales del Trabajo. Adujo que la falta del cumplimiento de los mandatos, en caso de ratificarlos, era muy frecuente, señalando especialmente a algunos gobiernos hispanoamericanos, cuyos representantes protestaron de los ataques allí vertidos.

Terminó su discurso señalando las graves responsabilidades que con su conducta están contrayendo los gobiernos y la clase patronal, de los países a que había aludido, negándose a conceder a los obreros las mejoras aconsejadas por los nuevos estados imperantes en el mundo, pues con sus procedimientos estaban provocando el fermento de las ideas revolucionarias y comunistas, que, de no atemperarse prudentemente con sabias y oportunas medidas de legislación social, producirán en lo futuro una explosión de odios y de enconos que perturbarán seriamente la vida política de los países de esta parte del mundo.

MULTADO EL PRESIDENTE DE LA FEDERACION DE TORCEDORES

Ha dado lugar a muchos comentarios en la Sociedad de Torcedores el haber sido multado a veinte pesos el presidente de la Federación Nacional de Torcedores, en el juicio correccional que se siguió por la acusación de una obrera contra un grupo de obreros, a los que acusó de coacción, en un incidente que se provocó con motivo de lo sucedido en el conflicto del taller «El Siboney».

OLIMPIC. Camarote de lujo

Con el estreno de Camarote de lujo cubre sus turnos elegantes de 5 y cuarto y 9 y media de hoy el elegante cine OLIMPIC de Vedado, simpática obra por Edmund Lowe y Lois Moran. Virgencita se llevará a escena en la tanda de las 8 y cuarto esta cinta deleitará al público tanto por la trama del argumento como por los intérpretes que son a la afamada pareja Lanet Gaynor y Charles Farrell.

LIRA. El hijo del destino

Monumental programa es el que presenta la empresa del concurrido cine Lira para hoy con el estreno de El Hijo del Destino a cargo de Ramón Novarro tanto en la matinée a las 2 como por la noche a las 8 y media, completan el programa El Diablillo de la casa,, por Marion Davies, una Revista y una comedia. Los precios serán los de costumbre a base de 10 luneta y 10 preferencia, matinée y noche.

VIVES. Mi pecado

Este simpático cine exhibe hoy en la tanda elegante la gran obra de la Paramount MI PECADO, por los famosos artistas Tallulah Bankhead y Frederick March y por la noche HONOR ENTRE AMANTES por Claudett Colber y Charles Ruggles. Precios: mayores 20 centavos niños 10 centavos. Mañana estreno en el Vedado BEAU IDEAL.

El DIARIO Hablado

Se trasmite todos los días

MUSICA Y MUSICOS

CUALIDADES QUE REQUIERE UN CRITICO MUSICAL

Vamos a traducir, sin comentarios una respuesta dada por Lawrence Gilman, crítico musical neoyorkino, a una joven que le consulta sobre su profesión.

Los comentarios los hará el amable lector...

40 West: calle 77, New York, marzo 29—1932.

Querido señor Gilman: Aunque me figuro que recibirá usted peticiones como la que voy a hacerle, a pesar de ello espero que encontrará usted tiempo suficiente para considerar la mía.

Lo que deseo que usted me diga es esto: qué curso debo seguir con el fin de prepararme y tener la práctica necesaria para ser crítico músical? Qué cualidades esenciales se requieren?... Muy sinceramente.

(Srta).—Doris Hellman.

El crítico le responde:

«Aquí van unas cuantas de las cualidades esenciales: la constitución de un policía de tráfico; el sistema nervioso de un fogonero, la piel de un rinoceronte; una cantidad de filosofía suficiente para sobrevivir a la realización de que no se pueden tener amigos desinteresados en ese mundo profesional que le mira como cruel e insaciable destructor o como beneficioso constructor de reputaciones; buena voluntad para aceptar el hecho de que su elogio de los artistas será tomado como confirmación lógica de los méritos que ellos tienen y la crítica, como el resultado natural de su ignorancia, animosidad dispepsia o de las tres en conjunto. Por último debe poseer un amor tan intenso, una pasión tan profunda inconmovible e imperecedera por la más adorable de las musas, que le permitan considerar las penas y sinsabores, ocasionados por tan noble devoción, como juegos del viento con el polvo de un camino que no tiene término...

Existen otros requisitos; los apuntados son suficientes para comenzar L. G.

Mañana a las 10 de la mañana celebra la Solidaridad Músical de la Habana, su concierto con la cooperación de la Orquesta Filarmónica de la Habana dirigida por la batuta sapiente del Maestro Pedro Sanjuán y actuando como solista la admirada soprano Rosario G. Orellana.

El programa el es siguiente:

La Princesa Lejana (Preludio) Tscherepnine.

Andante del Cuarteto en Re. (Cuerda sola.—Tschaikowsky.

1.—II—Flauto Mágico, (aria). Mozart.

2.—Parysatis.—Le Rossignol et la Rose.—Saint Saens.

3.—Mira La flauta está loca.—P. Sanjuán.

II

Sinfonía Sevillana. —Turina.

Panorama.—Por el Río Guadalquivir.—Fiesta de San Juan en Aznalfarache.

Los tres últimos números de la primera parte están a cargo de la señorita Orellana.

Esta noche a las 9 en la Sala Falcón se efectuará el Ponche que en honor de la señora Rivacoba de Marcos Presidente saliente de la Asociación de Antiguos Alumnos ofrece la nueva Directiva que preside la meritísima Hortensia Grave de Peralta.

PERSONAS CONDENADAS POR LA COMANDANCIA MILITAR. POR INFRINGIR LOS BANDOS

Por el juez delegado de la Comandancia Militar en la Habana han sido juzgadas y condenadas, por infracción de varios Bandos, las siguientes personas:

Antonio Tenjido Rodríguez, 15 días de arresto por infracción del Bando número 4.

Antonio Tenjido Rodríguez, 15 días de arresto por infracción del Bando número 4.

Raúl Díaz Argüelles, 15 días de arresto, por infracción del Bando número 4.

Raúl Díaz Argüelles, 15 días de arresto, por infracción del Bando número 4.

Pedro Linares Sánchez, 15 días de arresto por infracción del Bando número 8.

Alipio Adán González, 15 días de arresto por infracción del Bando número 8.

Baltasar Alonso Fierro, 15 días de arresto por infracción del Bando número 2.

Ceferino Marrón Hernández, seis pesos de multa por infracción del Bando número 2.

MAXIM: «El Prófugo»

Tanda elegante de 5.15: Lunetas 10 centavos. — Estreno de la grandiosa producción Metro toda hablada con títulos en español por Lupe Vélez, Warner Baxter y Eleanor Boardman, EL PROFUGO.—Función corrida de 8.30: Colosal estreno de la grandiosa producción Metro hablada con títulos en español por Lupe Vélez, Warner Baxter y Eleanor Boardman, EL PROFUGO. Reprise de la bella cinta hablada con títulos por Norma Shearer, Robert Montgomery Conchita Montenegro y Neil Hamilton, BESOS AL PASAR. — Precios para la noche: Mayores 15 centavos; niños 10 cts.

DISERTACION DEL DOCTOR ENRIQUE GAY CALBO EN EL CIRCULO DE LA C. FRANCESA

El distinguido periodista doctor Enrique Gal Calbó, ocupará la tribuna del «Círculo de Amigos de la Cultura Francesa», el miércoles próximo a las nueve de la noche. Leerá los interesantes prólogos de la obra del helenista Mario Meunier, «Sappho, Anacreon et anacreontiques», libro que ha traducido al castellano el distinguido compañero.

De Safo se ha dicho que fué una cortesana, que vivió en pleno escándalo y que sus versos prueban la libertad de sus costumbres. Meunier demuestra lo que ya había sido apuntado por historiadores de la literatura griega como Pierron, Croiset, Reinach y otros: Safo fué una mujer honesta, víctima de una leyenda creada varios siglos después de su muerte por los comediógrafos.

Meunier llega hasta el fondo del problema en su prólogo, y deja la cuestión terminada. Gay Calbó ofrecerá, pues, una labor selecta.

La velada terminará con la recitación de algunos versos de Safo, en francés y español, por la distinguida señora Conchita Valdivia de Santo Tomás.

M.E.C.D. 2016

CREO-TERPINA

NO ES POSIBLE llevar a todos los enfermos a vivir a los pinos. *Pero sí se puede traer alivio al cuarto del enfermo.* Eso es precisamente lo que hace la CREO-TERPINA Wampole. Calma la tos y facilita y purifica la expectoración de las afecciones bronquiales. Es un reconstituyente, además que contiene Glicerofosfatos de Calcio y de Sodio, *estimula el apetito y contribuye a aumentar el peso.* Calma la tos y la fiebre de las inflamaciones catarrales agudas, la grippe y el romadizo. En la tisis, la bronquitis aguda o crónica y los catarros bronquiales de los ancianos, contiene la tos y facilita la expectoración *sin nausear al paciente ni descomponerle el estómago.*

WAMPOLE

LA GRANADA

San Rafael 14½

Traiga sus niños al probador infantil

Ofrecemos un gran surtido de Sandalias de Superior Calidad.

Este modelo en

BLANCO, AZUL Y ROSA

2	al	5	$1.80
5½	al	8	$2.25
8½	al	11	$2.50

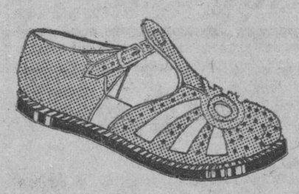

Otro modelo original en los colores

BLANCO, BEIGE o CARMELITA

2 al 5 $1.80 | 8½ al 11 $2.50
5½ al 8 $2.25 | 11½ al 2 $2.90

Servimos pedidos al interior 25 Cts.

SANS SOUCI

RESTAURANT GARDEN

HOY, SABADO DE GALA

SUNTUOSA FIESTA SOCIAL

UNA NOCHE DE GLOBOS

Actuación de la famosa bailarina española

AURELIA CELINDA

GRANDES ATRACTIVOS. ENTERTAINER
RUMBA — ORQUESTA — SON

PRECIOS DE VERANO

Reserve su mesa al TELEFONO FO-7979

LA ASOCIACION DE OBREROS CATOLICOS SE DIRIGE AL CONGRESO DE LA REPUBLICA

La Acción Católica Nacional se ha dirigido a los presidentes del Senado y Cámara de Representantes, exponiéndoles que, habiendo sido presentado al Congreso un proyecto leye para que sea modificado el arancel que grava la importación de collares de colores, la aprobación del mismo lanzaría a la indigencia a un respetable número de hogares cubanos que hoy no cuentan con otro medio de subsistir que la labor que en este giro realizan más de trescientos obreros nacionales.

Por ello, aboga la Acción Católica Social porque sea desechado el proyecto de referencia.

La marca del triángulo en Venta inaudita

Revuelva todo lo que quiera,
camine toda la Habana,
compare en todas formas...
al final...
el precio inaudito de *La Casa Life*

conseguirá su aprobación

Ejemplo:

una colchoneta camera de flor-seda 100x100 — $4.00

una almohada camera de flor-seda 100x100 en color entero — $1.25

Estos precios y estos artículos solo se encuentran en:

Tte. Rey y Habana — Teléfono A-6724 --- San Rafael y Rayo — Teléfono M-7063

Belascoaín 24
entre Neptuno y San Miguel
Teléfono U-8666

Los anuncios de "La Casa Life" le interesan a todo el que quiera emplear bien su dinero

MULTIPLE

Habaneras

(Viene de la Página CINCO)

LA FIESTA DE ESTA NOCHE

VEDADO TENNIS CLUB

En el Tennis.
Una fiesta animada.
Magnífica, plena de alicientes, que ha sido denominada **Glee Club y Baile.**
Dará comienzo a las siete y media de la tarde para prolongarse hasta las doce de la noche.
Interesantísimo el programa combinado.
Que reproduzco a continuación.
1.—Unas palabras por el Sr. Gaspar Betancourt.
2.—Paso Doble. Baile por la señora Elena de Arcos.
3.—Imitaciones por el señor Gaspar Betancourt.
4.—Trepak. Baile por la señora Elena de Arcos y las Srtas. Lily Batet y Lilita Montero.
5.—¿A quién me recuerda usted? Paso de Comedia de los Hermanos Quintero, interpretado por la señorita Josefina Florit y los Sres. Luis de Soto y Ricardo Florit.
6.—Canciones con acompañamiento de guitarra por la Sra. Elena de Arcos y las Srtas. Elvira de Vera, Lily Batet, Margarita Lecuona y Lilita Montero.
7.—Jota. Baile por la Sra. Elena de Arcos y la Srta. Cuca Martínez.
A la terminación del **Glee Club** se servirá un **buffet** frío, siguiéndole el baile.
Con la orquesta de los Palau.

ENLACE

En horas de la tarde.
Otra boda hoy.
En la Iglesia de Nuestra Señora de la Caridad se llevará a efecto a las cinco la boda de la encantadora señorita Zoraida Cortina y Pérez y el doctor José Alcayde Guindo.
Boda elegante.
De grandes simpatías.
Desde **El Fénix,** el afamado jardín de Carballo en el paseo de Carlos III, como un regalo de la mamá de la novia, llegará a manos de ésta el bouquet nupcial.
Un ramo lindísimo.
De nueva creación.

CLUB HIPICO DE CUBA

Las justas hípicas de hoy sábado, y domingo, llevarán a los dominios del Oriental Park, una gran concurrencia atraída por el clásico programa turfista.
Se correrá el Handicap Cerveza Tropical.
Justa a milla y un dieciseisavo para ejemplares de tres años, con premio de 500 pesos.
Nuestro distinguido amigo, el señor Julio Blanco Herrera, miembro del Comité de la Casa, y Presidente de la Nueva Fábrica de Hielo, quiere celebrar dignamente el clásico evento del domingo, y para ello ha organizado un almuerzo en el Jockey Club, al cual han sido invitados los miembros del Club Hípico de Cuba, y los cronistas sociales y deportivos.
Nuestra invitación suscrita finamente por el caballeroso amigo, Don Julio Blanco Herrera, ha llegado a nuestro poder.
Será a las doce y media del día.
Otro número muy interesante del estelar del domingo lo constituirá las carreras de militares, los que competirán media milla en pos de honores y trofeos.
Los oficiales del Ejército guiando sus ejemplares brindarán uno de los mejores números del estelar.
El Club Hípico de Cuba labora por el auge del noble sport.
Lo está consiguiendo.

EL DIA DE LAS MADRES

Una tradición.
Siempre cumplida.
Me refiero al **Día de las Madres,** la piadosa iniciativa instituída entre nosotros por aquel periodista inolvidable, gran talento y gran corazón, que se llamó Victor Muñoz.
Mañana domingo, que es el día consagrado al amor de la que nos dió el ser, llevarán todos en el ojal una flor, roja si la madre vive, y blanca si ha dejado de existir.
Iniciada así la costumbre, se ha extendido a enviar flores—cestos, cajas o ramos—a las madres que viven, y ofrendas fúnebres como un tributo de amor y de recuerdo a las que se han ido para siempre.
Es por ello que **El Clavel,** el gran jardín nacional de los hermanos Armand, que tiene a estas horas encargos numerosísimos para el Día de las Madres, mantendrá abierta mañana durante todo el día la más bella exposición de flores.
Algo excepcional.
Un acopio magnífico de flores, las más lindas y más finas de la estación.
Serán lirios, margaritas del Japón, callas, rosas, gardenias, alelíes, dalias, gladiolos...
Cuanto bello y exquisito cultivan los Armand.

EN EL LYCEUM

Una conferencia.
Por el señor Medardo Vitier.
La prestigiosa figura de Medardo Vitier pensador, erudito, crítico y ensayista, ocupará en la tarde de hoy la tribuna del **Lyceum,** para disertar sobre tema tan sugestivo como **La Personalidad del Poeta Tagore.**
Existe el más vivo interés por escuchar la exégesis del alto, tierno y humano poeta indio, en el sentir de algunos la primera figura de hoy en el mundo, por la palabra autorizada del señor Vitier, cuya conferencia congregará en el **Lyceum** una nutrida representación de nuestra intelectualidad.
Empezará a las seis en punto.
Hora fija.

DR. MANUEL RAFAEL ANGULO

De nuevo en su hogar.
Completamente restablecido.
Encuéntrase así, después de haber sido sometido a una delicada operación en la Clínica Bustamante, el respetable caballero doctor Manuel Rafael Angulo, padre amantísimo del distinguido y muy querido compañero, doctor Rafael María Angulo, Presidente de la Asociación de la Prensa de Cuba.
Operado fué con feliz acierto por el doctor Horacio Ferrer, el sabio especialista de la vista al que hay que anotarle un nuevo y brillante triunfo quirúrgico.
Enhorabuena!

LOS ULTIMOS DUELOS

Sentida muerte.
De una virtuosa señorita.
En su residencia de esta capital, rodeada de todos los cuidados, ha dejado de existir la desventurada María Josefa Pérez Ortega.
Disfrutó en vida la desaparecida de grandes afectos que supo captarse con su trato afable, su personal simpatía y las virtudes cristianas que la adornaban.
Como un postrer tributo de amor de los suyos le fueron dedicadas coronas preciosas.
De **El Clavel,** el gran jardín de los Armand, era este grupo valiosísimo que, como todas las ofrendas fúnebres confeccionadas en aquel jardín, llamaban la atención tanto por su severidad y belleza como por la frescura de sus flores:
Una corona estilo **Amor** de su Madre.
Una corona estilo **Pureza** de sus Hermanos.
Una corona estilo **Mariposa** de Juan Pérez y familia.
Una corona estilo **Iris** de Magdalena y Dolores Pérez.
Y una corona estilo **Esmeralda** de José Díaz y familia.
A su madre amantísima que la llora inconsolable, la bondadosa dama Carolina Ortega viuda de Pérez, y a sus hermanos hago llegar mi pésame.
Sentidísimo.

LA HORA CATOLICA

Por la estación C. M. W.
La trasmitirá la **Hora Católica.**
Por iniciativa del R. Padre H. Chaurrondo se ha organizado la trasmisión todos los domingos, de una a dos de la tarde, haciendo uso de la palabra, mañana, por ser la inauguración, el Padre Antonio López, visitador de los P Paúles.
El P. Guillermo Piñaro, el P. Ramón de Diego y Monseñor Eustasio Fernández, tesorero de las misiones Parroquiales.
Habrá una parte musical.
Muy variada.
Estará a cargo de conocidos artistas del Radio entre otros la soprano Carmelina Pérez, el tenor Arturo Fernández, la concertista María de los Angeles Espino y el Profesor Tiburcio Martínez, notable guitarrista.
Un programa selecto.
Y muy escogido.

DR. HABIB ESTEFANO

Cinco conferencias.
Con fines benéficos.
Las pronunciará el ilustre **Peregrino del Líbano,** el doctor Habib Estéfano, los días 25, 27 y 30 de mayo y 1o. y 3 de junio, en el Teatro Auditorium, a las seis de la tarde.
Sus productos, por generosa donación del sabio Maestro, serán dedicados a la Liga Nacional contra la Tuberculosis Infantil.
El problema de la personalidad humana y del Más Allá serán expuestos en una forma completamente nueva por el doctor Habib Estéfano en estas últimas y trascendentales conferencias en la Habana del ilustre pensador y orador incomparable.
Las localidades están ya a la venta.
Pueden adquirirse separadamente para cada conferencia o un abono para las cinco en la casa de este cronista, 21 esquina a I: en **El Encanto,** y en las Oficinas de la Liga, L y 21, Hospital **Mercedes.**
Económicos los precios.
Muy reducidos.

SIMPATICA BODA

En la intimidad.
Una boda hoy.
Señalada está para las seis y media de la tarde en la Iglesia Parroquial de Jesús del Monte la de la bella y muy graciosa señorita Yolanda Espigul y González y el estimado joven Manuel Manso.
La encantadora desposada es hija amantísima de un actor siempre aplaudido del género cubano, el popular Ramón Espigul.
La nupcial ceremonia se llevará a efecto ante el cura párroco, Rvdo. P. José Rodríguez Pérez.
Mi felicitación.
Para la enamorada pareja.

EL CONDE DEL RIVERO

Embarcó esta mañana.
En viaje hacia el interior.
En un avión de la Compañía Curtiss se dirige hacia la ciudad de Baracoa el Conde del Rivero, Presidente de la Empresa del DIARIO DE LA MARINA.
Asuntos de interés particular lo llevan a la región oriental de donde regresará, probablemente, de lunes a martes de la entrante semana.
Viaje de negocios.

SIMPATICOS VIAJEROS

En el **Oriente.**
Dos simpáticos viajeros.
Llegarán hoy en el hermoso turbo eléctrico de la Ward Line el barítono Juan Pulido, siempre aplaudido y admirado, y su joven y bella esposa, señora Dalia Iñiguez de Pulido.
A recibirlos acudirán al muelle sus familiares y los muchos amigos con que cuentan en esta capital.
Bienvenidos!

EL GRAN BAILE DE ESTA NOCHE

Un gran baile de caridad.
Anunciado para esta noche.
Me refiero al que con el sugestivo título del **Baile de las Flores,** celebrará en el **roof garden** del Hotel Plaza el Asilo **Huérfanos de la Patria,** la meritísima institución que preside la caritativa dama Rosario M. Viuda de Reyes.
Una fiesta de muchos alicientes.
Cuyo éxito magnífico puede asegurarse por los muchos preparativos que se han venido haciendo.
Tocará la gran orquesta del Hotel, la famosa **Plaza Orchestra,** alternando con otro gran conjunto musical.
Las personas que no hayan adquirido su entrada podrán comprarla en el Hotel Plaza a la hora del baile.
Fijado ha sido su comienzo para las nueve y media.
Hora en punto.

DE REGRESO

Rumbo a Estados Unidos.
En el vapor **Florida.**
Embarcó en la mañana de ayer la conocida dama Hortensia de Dios de Prieto, esposa del conocido comerciante señor Antonio Prieto, radicado hace años en Miami.
Va muy satisfecha.
De su estancia entre nosotros.

(Continúa en la Página NUEVE)

SEGUIMOS REDUCIENDO NUESTROS PRECIOS.

Si Ud. no ha visitado en Prado 88 la Casa de

Mathilde Cumont

no deje de hacerlo inmeditamente.—Ud. encontrará cuanto desee en artículos de Verano.

Acabamos de recibir bellos modelos de SOMBREROS DE PAJA que podemos copiarlos a un precio reducidísimo.

Ya tenemos las nuevas BOLSAS DE GALALIT blancas y de varios colores que se agotan por día.

SWEATERS de tricot de seda, la última expresión de la moda parisién.

NUESTROS PRECIOS NO TIENEN COMPETENCIA,

MODELAJE EXCLUSIVO
Y DE HOY
en trajes para niño

Nuestro flamante Departamento de Niños es notable por el esmero de confección, gracia de los modelos, garantía de telas y colores y por la mínima cuantía de los precios.

Creación "Yacht Boy" Tallas de 1 a 6 años En **gabardril,** una nueva tela, blanca, con vivos en rojo, Prusia y pastel **$1.25**

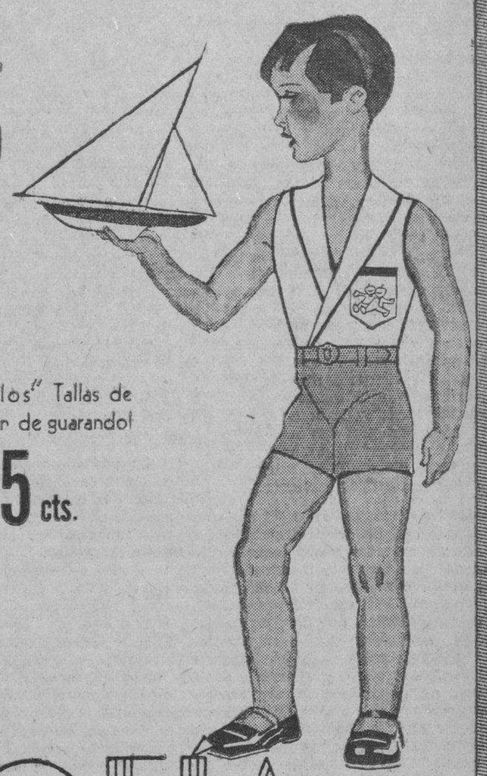

Creación "Pilluelos" Tallas de 1 a 6 años Pantalon de guarandol Indian Head y camisa de fino poplín **75 cts.**

LA FILOSOFIA S.A.

Todo de hoy

HOY, SABADO,
en "La Filosofía"

Gran venta de Cortes de Vestido y Retazos. De sedas lisas y estampadas, superiores, de gran novedad: "telas de hoy". Si las telas por varas las vendemos tan baratas ¿a que precios los retazos?

CASI REGALADOS

LA FILOSOFIA
S. A.

Palmolive conserva el cutis hermoso

ELIJA para su cutis un jabón cuyos ingredientes conozca usted. No arriesgue la hermosura de su cutis usando jabones que no sabe usted de qué están hechos.

El Jabón Palmolive está hecho de los benéficos aceites de oliva y palma . . . ni un átomo de sebo o grasas animales. Por eso es que más de 20,000 famosos especialistas en la belleza del cutis lo recomiendan para la conservación de la hermosura.

Tratamiento de Belleza

Mañana y noche, frótese la cara y el cuello con la rica espuma del Jabón Palmolive por dos minutos, haciendo que penetre bien en los poros. Enjuáguese bien—séquese suavemente. Millones de personas conservan así el cutis fresco y juvenil.

Al comprar Palmolive, vea que tenga la banda negra con el nombre Palmolive *en letras doradas, la envoltura verde, y en el reverso de la pastilla, el sello rojo con la palabra* Palmolive *impresa.*

El cutis terso, sonrosado, conserva su juventud con el uso constante del Jabón Palmolive.

Los aceites de oliva y palma, —nada más,—dan al Jabón Palmolive su color verde natural.

FO312S

Conserve ese Cutis de Colegiala

M.E.C.D. 2016

Sociedades Españolas

INICIADOS LOS TRABAJOS PARA D. COVADONGA

Su cuerpo facultativo inició la labor de visitas externas e internas con actividad

La casa de esta incipiente sociedad llamada a ocupar un lugar preeminente entre nuestras instituciones, se transforma por días, para convertirse pronto en la Clínica mejor dotada y organizada de nuestra urbe.

Los facultativos que integran su brillante Cuerpo Médico han dado ya comienzo al servicio de consultas externas y vistas a domicilio para aquellas asociadas que tienen derecho a ellos.

Dentro de pocos días quedarán terminadas las obras de albañilería y de carpintería necesarias y será definitivamente instalada con toda clase de confort y comodidades para las asociadas, la Farmacia a cargo del Dr. Jorge A. Dominicis.

Las dos magníficas salas de operaciones proyectadas por el Arquitecto señor Ricardo Martínez y contratadas al señor Evencio Rodríguez serán pronto una bella realidad.

El local destinado a Sala de Partos, así como el Departamento de Garganta, Nariz y Oidos será también objeto de preferente atención bajo la dirección de los reputados especialistas Dres. Luis Huguet y José Alfonso, respectivamente.

Todos los demás servicios sin omitir ningún detalle, serán instalados a la mayor brevedad y con todos los adelantos de la ciencia moderna.

La Junta Directiva, en su última sión nombró Delegado y Representante en la Clínica, con amplias facultades administrativas a nuestro querido amigo señor Luis Muñiz y Blanco, Tesorero de la Institución persona de prestigio y arraigo en nuestra colonia y que goza de la ilimitada confianza no solo de los miembros de la Directiva sino también de todos y cada uno de los que conocen su hombría de bien, su entusiasmo por todas las causas nobles y su amor por todo cuanto redunde en beneficio social.

LAS INSCRIPCIONES EN HIJAS DE GALICIA

Las solicitudes de inscripciones de nuevas asociadas en «Hijas de Galicia» han alcanzado en estos primeros días de mayo una cantidad muy crecida, que evidencia las simpatías con que cuenta esa prestigiosa sociedad, que posee un magnífico Sanatorio admirablemente atendido y convenientemente dotado, constituyendo un legítimo orgullo para esa meritísima institución de asistencia sanitaria a la mujer.

Ese continuado aumento de asociadas hará que muy pronto las listas sociales alcancen la cifra de veinte mil asociadas de número y ocho mil asociados menores de edad.

VERBENA «LAS FLORES» EN CENTRO GALLEGO

A medida que va aproximándose la fecha en que ha de celebrarse la «Verbena de las Flores», crece el entusiasmo de los habituales concurrentes a las fiestas que celebra la Sección de Orden del Centro Gallego, que goza de bien ganada fama, por la perfecta organización que saben darle los muchachos que acaudilla el amigo Cotarelo.

Esta verbena, que tiene además como principal motivo, festejar la fecha patriótica del 20 de mayo, resultará de una magnificencia grandiosa, ya que no se han de escatimar gastos ni sacrificios para que deje gratos recuerdos a cuantos a ella asistan.

Las damas serán obsequiadas con bonitos bouquets de flores, que por algo se titula la fiesta «Verbena de las Flores», y eso ha de haber en abundancia, flores y buena música.

EN EL CUADRO DE HONOR DEL PLANTEL JOVELLANOS

He aquí los alumnos a quienes corresponde figurar en el Cuadro de Honor de este plantel del Centro Asturiano durante la semana comprendida del 6 al 13 del mes actual:

Niñas:

Aula primera: Rita María Tamargo, Hilda Fernández y Victoria Mier.

Aula segunda: Mercedes Menéndez, Gisela Madrid y Gloria Pando.

Aula tercera: Carmen Alvarez, Teresa Fuentes y Angelina Coya.

Aula cuarta: Clara Dema Alvarez, Benidicta Martínez y María Méndez Caldevilla.

Aula quinta: Cristina Dema Rodríguez, Silvia Samalea Rodríguez y Julia Samalea Rodríguez.

Niños:

Aula primera: Jesús Baluja, Francisco Blanco de los Cuetos y Rolando Carrazana Gómez.

Aula segunda: Rafael Cuervo, José Niño y Manuel Rilo.

Aula tercera: Miguel Angel Peñalver, Rolando Fernández y José García.

Aula cuarta: Luis Vallador, Cándido Muñiz y Carlos Manuel Fernández.

Aula quinta: Luis Menéndez, Plácido Ordóñez y Manuel Mijares.

DEL SANATORIO DE «CONCEPCION ARENAL»

INGRESOS: Manuela Conde, María González, Marina Montero Montero, Josefa Núñez Rodil, Amparo Alvarez Sánchez y Asunción Resgo.

ALTAS: Concepción Arango, Antonia Panizo, Angela Ampudia, Francisca Gómez, Estela Padrón, Celsa Pardo, Clotilde Alvarado, Carmen Feijoo, Aurelia Pérez, Anita Méndez y Esperanza García.

El DIARIO Hablado
Se trasmite todos los días

JUNTAS DIRECTIVAS

HIJOS DE TABEIROS: Celebrará junta Directiva el lunes 9 del actual, a las ocho y media de la noche, en el domicilio social.

LLUVIA DE FLORES EN CENTRO CASTELLANO

Presidiendo el señor Francisco Canseco, se reunió en la noche de ayer, la Sección de Recreo y Adorno, para dar los últimos toques que han de finalizar los motivos que han traído en continua movimiento a los muchachos de la Sección en la organización de la Gran Verbena «Lluvia de Flores» que tendrá lugar en todos los salones sociales y en la terraza del «Palacio de Villalba», la noche de hoy sábado día SIETE del actual.

Con el fin de facilitar una amplia información para general conocimiento en vista de las numerosas llamadas telefónicas que se están recibiendo la Sección de Recreo y Adorno, tomó el acuerdo de hacer saber a todos los que concurran a la Verbena que solamente con el pago de los derechos de guardarropía, tendrán acceso a todos los salones y terrazas del Palacio de Villalba los concurrentes sin tener que desembolsar ningun otro pago extra por concepto de bailes en lugares distintos. Esto es la invitación cubre en absoluto el disfrute de todos los bailes que en ese día se organicen dentro del grandioso Palacio de Villalba.

Ya ha quedado terminada la iluminación de la azotea, y está procediéndose a la completa tapización de los salones con el más florido de los adornos imaginables, algo verdaderamente fantástico.

EL GRAN BAILE EN EL CENTRO MONTAÑES

Faltan ya pocos días para que sea una realidad el grandioso baile de las Flores que ofrecen los montañeses en sus amplios salones de Prado esquina a Neptuno el sábado día 14 del mes actual en cuya organización está poniendo especial cuidado la animosa Sección de Recreo y Orden que preside el pequeño Rouco y tiene por Secretario al entusiasta Ricardo Regueiro.

A los brillantes programas bailables que ejecutarán por una parte, la orquesta Jiménez Rebollar, Jazz Band Ambasador, y por la otra el afamado sexteto Boloña, tenemos que agregar otros acuerdos tomados por esta Sección en su última Junta consistente en que a esta fiesta tendrán derechos asistir los socios de otras sociedades presentando solamente a la comisión de puerta el recibo del mes de mayo que como tales socios los acredite.

Las damas y damitas serán obsequiadas con polvos y finos perfumes «Traviata» marca esta que está de moda, y la que ha ofrecido la casa que representa en Cuba tan afamados polvos y perfumes por tanto está de enhorabuena el bello sexo q. esa noche podrá recoger de la comisión encargada de ese reparto los productos obsequios de los Almacenes de «La Sortija».

Los entusiastas muchachos que con Rouco y Regueiro forman la gentil Sección de Recreo y Orden están desplegando todo su entusiasmo para que ese baile deje gratos recuerdos a todos los que al mismo asistan y para conseguirlo los vemos acompañados del simpático Comité de Damas trabajando todas las noches en los preparativos para el adorno del salón y otros departamentos del edificio social en el reparto de las invitaciones en la confección de los programas bailables y otros importantes detalles para dar a esta fiesta el mayor esplendor posible.

VERBENA BENEFICA DE UNION DE DEPENDIENTES

Para el sábado 21 de mayo está señalada la gran Verbena Benéfica que a favor de sus socios sin empleo está organizando la Unión Nacional de Dependientes de Víveres al Detalle. Un gran conjunto musical que integran las orquestas Tata Pereira, el Jazz Band Internacional, la Sonora Matancer y el Quinteto Los Barcaleses tienen a su cargo los bailables que habrán de hacer las delicías de la juventud bailadora habiendo grandes premios y sorpresas para las damas que asistan a esta Verbena.

Son y muchas las industrias que han brindado su franca cooperación para el éxito de esta Fiesta. Habrá artísticos kioscos de refrescos, café, tabacos, y licores. Numerosas colectividades se están adhiriendo a esta fiesta llamada a ser un gran triunfo para la Unión Nacional de Dependientes de Víveres al detalle.

Las delegaciones que en varios pueblos de la República tiene la Union, cooperan con esta para el mayor triunfo e igualmente lo hacen los numerosos asociados. La Comisión organizadora integrada por los propios socios sin trabajo de la Union diariamente realizan labores de gran interés, sumándose cada día, mas adhesiones de las clases obreras, sociales, industriales y demás de la capital.

Ungüento Cadum para los Granos

El Ungüento Cadum hace que se sequen los granos y se desprendan, dejando la piel blanda y suave. Es calmante y antiséptico y empieza a cicatrizar tan pronto como se aplica. Ha probado ser un gran alivio para millares de personas que durante años han estado sufriendo de eczema, acne (barros), granos, furúnculos, ulceras, erupciones, urticarias, ronchas, almorranas, comezón, sarna, heridas, arañazos, cortaduras, lastimaduras, ásperos, postemillas, escaldadura, sarpullido, quemaduras, costra, margulladuras, etc.

LA VERBENA DE D. GALLEGO EN EL T. NACIONAL

La comisión organizadora cree obtendrá un gran triunfo, pues se pidieron la mar de entradas

Llegó la hora!...

Los simpáticos elementos que integran el Club Deportivo «Centro Gallego» «botarán la pelota» esta noche con la archidespampanante «Verbena Bailable» que celebrarán en el teatro «Nacional», la suntuosa fiesta que ha sido organizada «con todas las de la ley» y que servirá para demostrar una vez más la eficiencia y el entusiasmo de las huestes que acaudillan los señores José García Tenreiro y Antonio Ginzo

La Comisión Organizadora, el Comité de Damas, todos en fin cuantos a la prestigiosa entidad pertenecen, han colaborado al mayor lucimiento de la magna fiesta que ha de constituir para cuantos asistan a ella un gratísimo y perdurable recuerdo.

Una de las mayores atracciones de la «Verbena Bailable» de esta noche lo será, indudablemente, la concurrencia de la encantadora señorita Pilar Fournier que, al frente de un «invencible» equipo femenino, hará en el vestíbulo del teatro una lucida exhibición balompédica.

Noche de alegría, de juventud y de fiesta memorable será la de hoy en el gran teatro «Nacional» merced a los esfuerzos del Club Deportivo «Centro Gallego» que se anotará en el «score» una resonante victoria.

LOS DE «LA MUTUA» EN «LA TROPICAL»

«La Mutua» Asociación de Empleados de la Casas de Salud, se dispone con gran entusiasmo a la organización de su grandioso festival que tendrá lugar en todos los jardines de La Tropical, el día 5 de junio próximo. Los primeros pasos de la Junta Directiva han sido para contratar a los conjuntos musicales que tendrán a su cargo el programa bailable, habiendo seleccionado a los siguientes: Antonio María Romeu, Sonora Matancera y Hermanos Martínez, esta selección puede decirse que es lo suficiente para que toda la juventud habanera que gusta de Terpsícore acuda ese día a disfrutar de las dulces notas de tales conjuntos.

No olviden los empleados de las Casas de Salud que esta Asociación acaba de acordar una Amnistía amplia, que les permite el reingreso en la misma, sin abonar ninguno de los recibos atrasados. El tiempo para acogerse a estos beneficios es solamente durante el presente mes de mayo.

COMITE REPRESENTATIVO SOCIEDADES GALLEGAS

Celebraron una interesante Junta General. La presidió el señor Neira y asistieron el expresidente señor Mayobre, todos los del Comité y casi todos los representantes de las Sociedades adscritas al Comité.

El Comité aceptó en principio el importe Proyecto de Programa de Gobierno del Comité que a propuesta del entusiasta Presidente señor Neira, la Mesa elevó a la Junta General que lo consideró bueno de acuerdo con el señor Rivas.

Se dió cuenta, por medio de un informe personal del Secretario señor Rocha de la situación económica del Comité y los reunidos expresaron verdadera satisfacción, al quedar enterados de que además de estar ya cubierto el deficit, del año anterior, existía ya un pequeño saldo en la Tesorería, lo que representa bien fundadas esperanzas de mejores tiempos, como sucederá si todos los señores Delegados trabajan con interés y las Sociedades inscriptas cooperan sin reparos, como lo harán por tratarse del bien general de los gallegos.

Al dar lectura a la liquidación de la fiesta de febrero 7 en «La Tropical» hubo merecidos elogios para la Comisión, con especiales aplausos para el señor Mayobre y al citarse el nombre del señor Oseira todos expresaron la gratitud que se debe a este incansable domador de imposibles y principal propulsor del buen resultado obtenido en el festival.

También se dió a conocer el resultado obtenido hasta ese día por la Comisión de la Mesa que con el mayor agrado ha gestionado la colecta para obsequiar al Capitán Iglesias con una Bandera Nacional, con motivo de su proyectada expedición al Amazonas y en vista de los informes del señor González se acordó que la suscripción continúe y la Comisión siga laborando con el celo e interés demostrados en el desempeño de su difícil misión de recoger fondos en estos momentos.

Iniciada la discusión del problema de actualidad planteado en la Junta General Extraordinaria y por tratarse de establecer cuotas a las Sociedades inscriptas, después de prolongado y muy interesante debate no se llegó a tomar resolución alguna, pues la hora se hizo avanzada. El asunto merece ser ampliamente tratado, para que todas las Sociedades puedan estudiar y opinar sin dificultad alguna para evitar posibles dudas en el momento y procurar que en el mañana sigan unidos y todos convencidos de que la resolución de este asunto de verdadera trascendencia es producto de la necesidad reconocida de dar al Comité estabilidad económica y vida oficial indiscutible por el medio mas positivo, el pago de una cuota de menor o mayor cuantía, según convenga y si por la mayoría de las Sociedades se llega a aceptar voluntariamente.

GRANDIOSA JIRA
EN TODOS LOS JARDINES DE LA CERVECERIA
LA TROPICAL
DOMINGO 8 DE MAYO
A BENEFICIO DE LA SECCION BENEFICA DEL
CENTRO INTERNACIONAL DE COCINEROS
ORQUESTAS
ANTONIO M. ROMEU DANIEL REBOLLAR, SONORA MATANCERA QUINTETO BARCALES Y BANDAS PARA PIEZAS ESPAÑOLAS Y AMERICANAS
CABALLEROS $0.60 DAMAS GRATIS
TOME CERVEZAS
LA TROPICAL - clara
CRISTAL - extra-clara

EL CADAVER DE UN NIÑO EN LA VIA PUBLICA

Una joven desapareció junto con un alistado del Ejército. Procesado un hombre con $300

El vigilante 781 M. Porro, perteneciente a la Oncena Estación, hizo entrega en la misma de un feto que encontró abandonado en la esquina de Agua y Línea, en el reparto San Leonardo. Reconocido en el Tercer Centro de Socorro, pertenecía al sexo masculino y como de seis meses de vida intrauterina, sin que presentara lesión alguna en su hábito externo.

DESAPARICION

Francisca Estrada Llanes, vecina de Calzada de Guanabacoa número 1, dió cuenta de la desaparición de su hija Manuela Tapia Estrada, que cuenta 18 años de edad, suponiendo no sea ajeno a ello su novio Carlos Martínez Orta, alistado del Ejército Nacional.

UN PROCESADO

El doctor Antonio María Lazcano, juez de Instrucción de la Sección Quinta, dictó ayer auto de procesamiento contra Ramón Reinaldo Rodríguez Guevara, acusado de un delito de usurpación de funciones, señalándose fianza de trescientos pesos.

EL UNICO TEMPORERO EN EL PERSONAL DE LA SECRETARIA DE JUSTICIA

El secretario de Justicia, doctor Octavio Averhoff, hace saber mediante certificación oficial, para cumplimentar el Artículo 328 del vigente Código Electoral, que el único funcionario cuyo cargo no figura expresamente en la ley presupuestal de 1931-32 es el doctor Francisco C. Pérez Ibarra, abogado auxiliar tenedor.

SALES DE ESTRONCIO de PARAF-JAVAL
BROMURO DE ESTRONCIO ENFERMEDADES NERVIOSAS
YODURO DE ESTRONCIO ENFERMEDADES DEL CORAZÓN LINFATISMO
LACTATO DE ESTRONCIO ENFERMEDAD DE BRIGHT ALBUMINURIA
SALICILATO DE ESTRONCIO Mejor tolerado que el de sosa
1, Rue Vivienne, PARIS y en todas las Farmacias

DE LA JUDICIAL

La policía Judicial conoció en el día de ayer de los hechos siguientes

AGREDIDO

En el primer centro de socorro, fué asistido de lesiones de carácter leve diseminadas por el rostro, Angel Rodríguez Bango, empleado particular en el Country Club y vecino del mismo, que declaró le había ocasionado un individuo al agredirlo inesperadamente cuando transitaba por la esquina de Picota y Acosta.

Segun investigaciones practicadas por el agente Mila, el agresor se nombra Félix Villar, quien desapareció.

UNA DENUNCIA

Jose Delgado Villariño, vecino de Aguila 162, denunció que el día siete de noviembre, le vendió tres pesos de café a Luis Cantora, que esta al frente de la barra situada en Prado 2, quien le entregó en pago de la misma un cheque por valor de cincuenta pesos, expedido a la orden de Hijos de M. Cantora, que son los propietarios del establecimiento, contra la cuenta de Pedro Pascual, devolviéndole la suma de 47 pesos, pero al tratar de hacer efectivo dicho documento, le fué devuelto con el informe de que el girador Pedro Pascual, carecia de fondos, por lo que se estima estafado en la expresada cantidad de 50 pesos.

NO LE DEVUELVE EL DINERO

Dió cuenta Juan Barreiro Rey, vecino de Prado 108, que hace unos dos meses aproximadamente el señor S. A. Owen, domiciliado en Marianao, se hizo cargo del establecimiento «Bar Bosque» situado en Prado 108, a quien le hizo entrega en calidad de depósito de la suma de 150 pesos cuyo individuo decidió dejar el negocio y entregarle el mismo a su antiguo propietario nombrado Raúl Sánchez, sin que hasta la fecha le haya devuelto el dinero. El denunciante prestaba sus servicios como cantinero en el expresado comercio.

UNA NUEVA DENUNCIA

Alberto Behar, comerciante establecido en Muralla y Aguacate, denunció que la sociedad de Rivero y Hermanos, que se hicieron cargo del hotel Pasaje les tomaron mercancías por valor de 108 pesos, 75 centavos, las cuales no han podido cobrar, enterándose que vendieron su comercio y se apropiaron del importe de las mismas, jurando no tener deudas.

DELINCUENTE ARRESTADO

Los agentes Galgueras y Herrera, arrestaron a José de los Reyes Fernández, (a) »El tuerto» por estar reclamado en causa que se le instruye en el Juzgado de Instrucción de la Sección Cuarta, ante cuya autoridad fué presentado. El detenido ha sido instruido de los cargos que contra el mismo aparecen por diversos hechos de sangre. Ingresó en la Cárcel.

UN ACCIDENTE

El director de la Renta, señor Planas, que llegó anteanoche a la Habana, dijo en Palacio ayer que, al regresar en automóvil por la carretera Central de Santiago de Cuba, al llegar cerca de Holguín su máquina, chocó con otra, evitándose milagrosamente una catástrofe.

Los pasajeros de la otra máquina resultaron levemente heridos.

Viboreñas

LA BODA DE ESTA NOCHE

En la Iglesia Parroquial que administra nuestro querido párroco el presbítero José Rodríguez Pérez, a las nueve y media.

La bella novia, señorita Eulalia Fernández Gual, llegará puntualmente al templo con su comitiva, y ya estará esperándola su dichoso prometido el joven Oscar Dante Sanchez, que a los pocos momentos estará unido a ella en la más solemne ceremonia que mañana preferentemente daré a conocer, y ahora por ant cipado mi felicitación muy expresiva les dedico.

PROXIMA BODA

Puedo anunciarla ya para el jueves día 19 del presente mes.

Es la novia una señorita tan distinguida, bella y gentil como Conchita Tamargo y su feliz prometido el estimado joven Alfonso del Portillo.

Su unión, que será en la Parroquia del Vedado, ha de ser un brillante acto religioso y social por la selecta concurrencia que tendrá.

Para Conchita y Alfonso es anticipada mi enhorabuena muy afectuosa.

A «VARIAS VIBOREÑAS»

He recibido una carta, muy perfumada y muy bien redactada así firmada, y si no véase:

«Sr. Urbano del Castillo.

Nuestro apreciable Cronista:

Atendiendo a lo consecuente que es usted con nuestra sociedad viboreña, a Vd. acudimos para que nos haga la mayor propaganda en sus «Viboreñas», que tanto bumos las viboreñas para la función que se celebrará en el Teatro Tosca (La Bombonera, como Vd. dice), el día 13 del presente mes, que se denominará «Función Femenina», organizada por el Director de la Hora Hollywood, Sr. Antonio Pedriñán

Deseando nosotras que esa función sea la más brillante de las hasta ahora efectuadas aquí, le pedimos su concurso. Y asiduas lectoras de las «Viboreñas», esperamos ser complacidas por tan galante cronista».

Pueden mis anónimas vecinitas remitirme cuanto antes el programa, pero a mi residencia 10 de Octubre número 543, que lo recibiré más pronto.

UNA INVITACION

Solicitada por mi bella amiguita señorita María del Carmen Novás, secretaria del Comité Femenino, cargo en el que es insustituíble, he recibido del presidente de la Sociedad Estudiantil Concepción Arenal, atento amigo José Gómez Sánchez, una invitación para la matinée bailable que se celebrará mañana en la glorieta de la Casa Club en Josefina y Avellaneda, con motivo de la inauguración del nuevo campeonato de foot ball, a las dos de la tarde.

Muy agradecido al amigo Gómez Sánchez y a María del Carmen, la admirada secretaria.

LOLO PORTOCARRERO Y GARCIA DE LA VEGA

Se encuentra padeciendo una molesta dolencia tan apreciable y gentil señorita, desde hace unos días, aunque no es de cuidado su actual estado.

De todos modos mucho lo lamento, y deseo su más rápido restablecimiento.

EL PIC-NIC DE MAÑANA

Existe gran entusiasmo para asistir mañana al que en la pintoresca finca del querido amigo Moisés Montejo se efectuará organizado por las distinguidas y bellas señoritas María Antonia Pedroso, Hilda Fernández de Castro y Evelia Díaz, con los jóvenes Roberto Verdú, Pepito Torres y Pedro Rivas, teniendo el programa bailable a su cargo la celebrada orquesta y son «Volga».

Prometo una detenida reseña de este pic-nic.

CLUB CULTURAL

En su local del Paseo de Martí número 118 celebra este Club un gran baile de las Flores, sólo para los socios y sus familias.

He sido invitado por el atento amigo señor Angel Alonso, presidente de la Sección de Recreo y Adorno, y le reitero las gracias por su cortesía.

A este baile de la Flores del Cultural asistirán muchas flores-sonrientes esculturales.

EN GRAN CINEMA

En el coquetón cine de Valerio y Manolo, los viboreños mil por mil, se proyectan hoy tarde y noche las preciosas cintas «El embrujo de Sevilla» y «Los saltimbanquis», y la revista de la inauguración de la República Española.

Mañana «La Virgencita» y «Cisco Kid».

DE SANTOS SUAREZ

Nueva residencia

Para la casa Buenaventura número 3, Reparto de Lawton, han trasladado su morada los estimados esposos elegante dama Isabel Pérez y el señor Manuel Alvarez, capitán de la policía del Senado.

La ofrecen a sus amistades, y yo les agradezco el ofrecimiento que me han hecho, deseándoles las mayores prosperidades en su nuevo hogar.

De Cupido

Pronto, muy pronto, impacientes «curiosas», espero despejar la incógnita amorosa a la que me referí hace algunos días.

Todavía no es posible. ¡Se espera una fecha oportuna!...

¡Muchachita!

Arturito R. Ojea, el joven y muy inspirado compositor y profesor de piano, labora silenciosamente, y de vez en vez, nos sorprende con una nueva producción, que supera a las que ya le conocemos.

Palacio

EL PRESIDENTE

A las siete de la mañana de ayer regresó a Palacio el Presidente de la República en unión de sus ayudantes y del jefe del Servicio Secreto de Palacio, capitán Manuel Rodríguez Batista.

Momentos después, el Presidente recibía a sus médicos y luego conferenció con el Jefe del Ejército y cambió impresiones con los secretarios de Hacienda, Sanidad y Gobernación.

EL CONFLICTO DE LA ASOCIACION CANARIA

Al abandonar el Palacio ayer el secretario de Sanidad, declaró a los periodistas que en el problema surgido entre los médicos de la Asociación Canaria, él permanecía neutral interviniendo en el mismo tan sólo cuando crea que pueda su actuación, armonizar los intereses en pugna.

LA MATANZA CLANDESTINA

El secretario de Sanidad nos dijo, cuando se retiraba de Palacio, que no había podido despachar con el Presidente y que llevaba a la firma un decreto por el que se regulan ciertas disposiciones al objeto de evitar el comercio clandestino de la matanza de ganado.

PENSIONES

El Presidente de la República firmó ayer varios decretos de pensiones en el Ejército. Por uno de ellos se concede una pensión a la viuda del teniente coronel auditor Lorenzo del Portillo, y por otro se otorga igual beneficio a la viuda de Gonzalo Torres y Vázquez, segundo piloto de Aviación.

CATEDRATICO EN LIBERTAD

Ayer dispuso el Presidente de la República, y fué cumplimentado por el jefe del Ejército, la libertad del catedrático de Derecho Penal doctor Guillermo Portela, quien a mediodía se encontraba de nuevo entre los suyos.

SE AUSENTA EL PRESIDENTE

A las nueve de la mañana, el Presidente se ausentó de Palacio en automóvil dirigiéndose a su finca de Santiago de las Vegas.

UN ALCALDE QUE QUIERE RENUNCIAR

El alcalde de Guanabacoa, señor Masip, hablando con los periodistas en Palacio, ayer, dijo que se proponía renunciar a la presidencia del Partido Liberal y a la Alcaldía de dicho Término.

Parece que el problema que provoca esa determinación es de carácter político.

Así es el precioso y cadencioso tango «¡Muchachita!», que está haciendo «furor» entre las santosuarences, que tanto admiran a tan querido amigo.

Pronto será editada «¡Muchachita!» y no habrá pianista que deje de tocarla.

Se lo aseguro a su autor.

Urbano del CASTILLO.

FILOSOFIA

Y NUEVAS ORIENTACIONES DE LA EDUCACION

la última obra del eminente pedagogo Dr. ALFREDO M. AGUAYO

Un ensayo de Filosofía de la Educación y estudio histórico-crítico de las corrientes pedagógicas de la época actual. El Dr. Aguayo, conocido en toda la América, como uno de los valores positivos entre los educadores de nuestros tiempos, hace en este libro un esfuerzo por reconstruir sobre una doble base filosófica y experimental, la ideología de la escuela en Cuba y en general de Hispanoamérica.

Los maestros cubanos y todos los de habla española, hallarán en esta nueva obra del Dr. Aguayo un gran auxilio, una orientación y datos prácticos para orientar su labor.

Precio del ejemplar, en 4o. a la rústica .. .. $ 3.00
La misma obra. encuadernada en tela .. .. $ 3.50

LA NUEVA CONSTITUCION ESPAÑOLA
Estudio y comentarios de NICOLAS PEREZ SERRANO

Contiene los antecedentes, proyectos etc. de la nueva Constitución el texto definitivo, hoy en vigor y notas y comentarios atinadísimos, a cada uno de los artículos. Esta edición es de gran utilidad, no sólo para los amantes de la nueva política, sino para todo abogado que desee estar al tanto de tan importante reforma legislativa.

Precio del ejemplar. con 348 páginas a la rústica ($2.40) $1.80

DERECHO MATRIMONIAL CATOLICO
Por el Dr. A. KNECHT

Esta obra recoge la tradición jurídica española del siglo XVII, representada por las doctrinas no superadas de Tomás Sánchez Hurtado, Ponce de León, etc., llegando a incluir las investigaciones más recientes y las últimas sentencias de la Rota Romana, siendo el único tratado que sobre matrimonio católico hay en España y por lo tanto indispensable para la práctica profesional.

Precio del ejemplar en 4o. a la rústica.. .... .. ($6.00) $4.50

DICCIONARIO ENCICLOPEDICO ABREVIADO
La más completa de las pequeñas Enciclopedias, publicación de ESPASA-CALPE

Con el fin de proporcionar a todo el mundo la oportunidad de disponer de un buen Diccionario Enciclopédico abreviado, la casa Espasa-Calpe ha emprendido la publicación de este DICCIONARIO que constará de tres volúmenes de 1,500 páginas cada uno y que contiene sintetiza todas las voces del famoso DICCIONARIO ESPASA. Está impreso a dos columnas, en letra muy clara, y magnífico papel y contendrá 130,000 artículos, 10,000 fotograbados en negro y 130 láminas en color. (Se ha publicado en tomo I).

Precio de este tomo I encuadernado en tela .. (Neto) $12.00

TRATADO GENERAL DE DIAGNOSTICO Y TERAPEUTICA ROENTGENICOS
Por el Dr. GRED KOHLMANN

Esta obra, escrita, con la colaboración de los médicos más eminentes de Alemania, es lo más completo y acabado que se ha escrito. Trata del Diagnóstico y Terapéutica de todas las regiones y enfermedades susceptibles de ser tratadas por el método Roentgénico, ilustrando cada caso con fotografías y gráficos. La obra contiene 777 figuras y 8 láminas.

Precio del ejemplar en 4o. mayor con 1,004 páginas, encuadernado en tapas especiales .. .. ($18.00) $13.50

PRINCIPIOS DE REGIMEN NOTARIAL COMPARADO
Por el Dr. ANTONIO BELLVER CANO

Una obra dogmática y de divulgación del Derecho Notarial, en lo que se estudian los principios y en el momento histórico vigente en todo el mundo civilizado, con vistas a la utilidad práctica y comparando y analizando todas las legislaciones existentes.

Precio del ejemplar en 4o. a la rústica .....($2.00) $1.50

LA MODERNA POESIA

OBISPO 135. —APARTADO 605. —TELEFONO A-1171. —HABANA

CERVANTES

GALIANO 62. —APARTADO 1115.—TELEFONO A-4958. —HABANA

COMUNICADO

EL SANATORIO "PENA-CASTILLO"

Mi llegada a ésta, sep. de 1931.

Debo dejar en esta provincia santanderina el Sanatorio «Peña-Castillo» del Dr. Morales un recuerdo de agradecimiento, ya que antes de venir aquí, tuve varios médicos en las Américas y aquí, que no hay para qué mencionar, con el sólo fin de mejorar mi estómago y debilidad de mi cerebro, lo que no había podido conseguir en más de un año; y yo, en esta agonía constante, me encontré un amigo y tras éste, otro, antiguos de las Américas, los que no hay por qué ocultarlos: Don Marcelino Cantera, de Muros de Pravia, Asturias y Don Eduardo de Castro, también de la misma provincia, Soto del Barco, Ferrería, los que me aconsejaron que viniera a este Sanatorio.

Yo, ya cansado de todo, apenas quería atenderlos. Entonces me dijo el primero, «peor estaba yo, y en dos meses ya estoy del todo bueno y sano».

A los pocos días tomé el tren en Gijón y vine al punto ya citado. Cuando llevaba dos meses en él, la mejoría la sentía andar por mi cuerpo. Fuí a la romana y pesaba dos kilos más que a mi llegada; me sentía muy mejorado, por lo que estuve un mes más.

Del trato y esmero de su Jefe, Dr. Morales, su hijo doctor Luis y doctor Jesús no hay nada que pedir, al extremo de que no transcurre un sólo día sin que mañana y tarde no pregunten a uno cómo se encuentra.

Si hablamos de sus empleados y servidumbre, nada más puede desearse de su perfecto cumplimiento del deber y sobre todo el esmero de una enfermera llamada Bertica, de su naturaleza dulcísima y de la abnegación con que ella cumple sus deberes.

Todos los aposentos contienen sus servicios con esmero, y en cada cama su timbre para hacer uso de él a cualquier hora de la noche, con el que tan pronto se hace la llamada, tiene usted el facultativo al pie de la misma.

Si hablamos de la extensión de la finca, donde se halla enclavado este sanatorio, es probable que sea de las mayores que tenga el mejor de España. Está circulado de calles cementadas para el paseo de sus enfermos con muchas casitas amuebladas para el reposo de los que ya no pueden salir de sus habitaciones; el campo cubierto de árboles frutales, jardines y hortalizas, todo muy bien cuidado. Encierra también a medio kilómetro, varios edificios titulados «Las Villas», para los enfermos de gran cuidado o faltos de razón.

Digo a grandes rasgos lo que realmente merecía detallar para bien de la Humanidad que sufre.

Queda gratamente satisfecho y agradecido sin límites el hijo de Soto del Barco, Asturias.

Manuel de la Vega.

M.E.C.D. 2016

¡A Salvo!

Noche tranquila, de reposo, después de la ruda tarea de la caza. Las fieras, en acecho, miran con sus ojos redondos, fosforescentes... ¡qué invencible sensación de seguridad nos da la roja hoguera que nos pone a salvo de su ataque...!

Para estar a salvo contra los ataques del dolor—de cabeza, muelas, oído; neuralgia, jaqueca; dolores propios de la mujer, resfriados, etc.,—sólo nos infundirá seguridad el producto que de confianza sea: la Cafiaspirina que, sin dañar el corazón, los riñones ni el estómago, extermina el dolor, entona y levanta las fuerzas.

BAYER

Cafiaspirina

• el producto de confianza •

Habaneras

(Viene de la Página SIETE)

EN EL RESTAURANT CAMPESTRE

SANS SOUCI

Noche animada.
De gala.
Gran fiesta social, de extraordinario esplendor, será la de esta noche en el aristocrático **Sans Souci.**
Una noche de Globos.
Tal es el título.
Aquel precioso restaurant garden, lucirá artísticamente adornado con profusión de globos de diversos colores.
Muchas y muy poderosas atracciones habrá hoy, y entre ellas, el **show,** tomando parte la notable bailarina clásica española, Aurelia Celinda.
Habrá rumba, son y gratas sorpresas...
La orquesta **Sans Souci** con Víctor Rodríguez interpretará un magnífico y novedoso programa bailable.
Cantará Pinelli.
Por el teléfono FO-7979 se están recibiendo muchas reservaciones de mesas.
Se llenará **Sans Souci.**
En su noche de gala.

UNA BODA

Anoche.
A las nueve.
Se celebró en la Parroquia de Jesús del Monte la boda de la simpática y distinguida señorita María Cristina Martínez y Knight, con el culto y estimado joven José Antonio Fernández Fernández.
Una boda de amor.
Brillante y distinguida.
A Milagros, los floristas de las novias del gran mundo, fué encomendado el lindo ramo nupcial que lució esta encantadora novia.
Amor.
Con ese nombre ha pasado al catálogo del aristocrático Milagros.
Era todo de Crisantemos.
Los padrinos fueron Juana Knight viuda de Martínez, y el señor Temístocles Betancourt.
Los testigos por la novia fueron Santiago Knight, Alfredo Herrera, José Knight y Ramón Infiesta.
Por el novio, los señores Pantaleón Agüero, Francisco Sinza, Luis Martínez y José Balceiro.
María Cristina y José Antonio.
Eterna sea su felicidad.

LA VELADA DE MAÑANA

En la Sociedad Teosófica.
Una velada interesante.
Mañana, en los salones que dicha sociedad posee en Jovellar número diez, altos, entre Espada y San Francisco, se celebrará una velada conmemorativa del **Loto Blanco.**
Sociedad que preside el doctor José Ramón Villaverde, mi consecuente amigo, que ocupará el primer lugar en el programa de dicha fiesta, explicando lo que es la Sociedad Teosófica.
Programa muy selecto.
Interesantísimo.
Números de canto, alternando con los de piano, en los que se lucirán la señorita Carmelina Pérez, el señor Arturo Hernández, los esposos Martínez, Rafael de Albear, la señora Carmen Melchor de Díaz, tan celebrada siempre.
El señor Federico J. Fariñas y el señor José Velasco leerán trabajos sobre Teosofía.
La velada empezará a las 9.
Hora fija.

TEATRO ENCANTO

Un lleno máximo.
El de ayer en el «Encanto».
Se estrenó en las tandas correspondientes al viernes de moda, «Labios Sellados», una de esas producciones en la que se nos muestra la novela sentimental de la vida, algo real y positivo.
En la interpretación de «Labios Sellados», toman parte dos artistas de sólidos prestigios: Paggy Shanonn y Clive Brook.
Además volvió a presentarse Mamie Smith, acompañada de la orquesta del teatro Encanto y de la pareja de bailes internacionales Valencia.
Muy numerosa la concurrencia.
Citaremos las señoras: Teté Bances de Martí, Gloria Erdmann de Juarrero, Alicia Nadal de Menocal, Mercedes Valdés Fauly de Menocal, Rosita Cadaval de Reyneri y Esperanza de la Torre de Rodríguez Alegre.
Angélica Pedro de Forcade.
Matilde Ferrer de Pagés.
Titita Muñoz viuda de Gómez de Molina, Alicia Párraga de Mendoza, Cristina Kindelán de Mendoza, María Antonia Alonso de Aspuro, Elena Pollack de Aguilera, Lia Llatade Seiglie, Bebita Alonso de Belt, Rosita Párraga de Maduro, Paulita Goicoechea de del Valle, Lilita Goicoechea de Cámara, Estelita Alonso de Nodarse, Evelia Méndez de Valdés Rodríguez, Esther Herrera de González del Calle, María Vázquez de Smith, Rogelia Altuzarra de Rocafort, Delia Nadal de Ferrer, y la gentil Sarita García de Smith.
Amanda Martínez de Dardet, Josefina Baldasano viuda de Herrera, María Romero de Vieites, Esperanza Cantero de Ovies, Blanquita Hierro de Carreño, Celia Comas de Hidalgo Gato y Josefa Sánchez viuda de Lombard.
Gloria Montalvo de García Ordoñez, Mercy del Monte de Maciá, Lolita Montalvo de Castillo Pokorny, Lilian Vieites de Cano, Julieta Gode Suris, María Cristina López Gobel de García, Ana Rosa Fernández de Ramírez, Isabel Riverón de Calzadilla, Sofía Oneti de Carrerá.
Guillermina Pérez Fernández.
Airosa y gentilísima.
Alicia Herrera, Antolina de Cárdenas de Barrientos, Teté Aranda de Echevarría, Delia Martínez Díaz de Suárez, Desde D. de Ruiz, Graciela Montalvo de Argomaniz, Herminia Montalvo, Conchita Fernández de Armas, Araceli Giberga de Izquierdo, Elena Alfonso de Casusoll María Feli Nogueira de Herrera, Mercedes Valdés Chacón de Calvo, Alejandrina del Junco de Aranda.
Regina Truffín de Vázquez Bello.
Conchita Marín de Sastre.
Señoritas:
Loló Vinent, Teddy Carrillo, Lydia Lombard, Lara Carreño, Lydia Fuentes, Mercedes y María Luisa Menocal, Angela Matilde y Silvia Aróstegui.
Margarita Mendoza, Lila Forcade, Matilde Pagés, Livia Averhoff, Elena Smiht y la graciosa Mrgot del Junco.
Gloria González Veranes, Adela y Josefina Dardet, Esperanza y Elvira Rodríguez Alegre, Silvia Sánchez Toledo, Josefina Laguardia.
María Antonia Alvarez.
Una figurita encantadora.
Marianita y Margarita de Armas, Tina y Gloria Fernández de Velasco, Consuelito Boullosa, Maricusa Lamar, Rosita Dihigo, Margarita Lancís, Almida, Clementina y Enma Revilla, Josefina Pérez Fernández, Loló Pell, Violeta García.
Y Celi Hidalgo Gato.

UNA NUEVA PLANTA

Emisora de Radio.
Que se inaugura hoy.
La nueva planta emisora de radio que hoy a las nueve de la noche empezará a trasmitir está situada en la calle S. número 215, en el Vedado.
Es la C. M. C. Y.
Empezará con un magnífico programa.

PONCHE DE HONOR

Un acto brillante.
En honor de una distinguida dama.
La invitación que para el mismo recibo dice así:
«La Directiva de la Asociación de Antiguos Alumnos del Conservatorio Falcón se complace en invitar a usted al Ponche que le será ofrecido a su distinguida Presidenta saliente, señora Rosita Rivacoba de Marcos, el sábado 7 de mayo a las 9 p. m. en la Sala Falcón, San Miguel 82.—Hortensia Grave de Peralta, Presidenta».
Agradecido a la atención.

DR. SALVADOR SALAZAR

La conferencia de esta tarde.
La del doctor Salazar.
La ofrecerá el distinguido Catedrático de la Universidad Nacional y Presidente del Círculo de Bellas Artes en los salones de San Lázaro y Hospital del Círculo de Amigos de la Cultura Francesa.
Segunda conferencia.
Del cursillo de cuatro que sobre los grandes centenarios literarios de 1932 tiene anunciado el talentoso conferenciante.
Disertará sobre Beaumarchais.
Y será a las cinco.

EL DECANO

Del día.
En el **boulevar** de San Rafael.
Abre hoy de nuevos sus puertas **El Decano,** el elegante salón por el que ha desfilado durante años y años cuanto vale y brilla en nuestra sociedad.
Brillante su historia.
Tan ligada a la sociedad habanera.
Todo nuevo, todo embellecido, todo transformado, **El Decano** ofrecerá a su público de siempre un servicio inmejorable a los precios más reducidos.
El muy conocido y muy famoso repostero Pedro Magre está al frente de la casa.
Como una garantía.
Los jueves, días de moda, habrá tes especiales.
En el acto de la reapertura, señalado para la una de la tarde, tocará una gran orquesta.
La **Orquesta Orbe.**

Enrique FONTANILLS

SE SUICIDO UNA JOVEN DE 18 AÑOS

Llamó a su prometido a su casa y se pegó un tiro. Su padre se oponía a sus amores con aquél

Contrariedades amorosas llevaron ayer el luto al hogar de una familia honorable, residente en Belascoaín número 123. La hija mayor nombrada María Luisa Moral Calzadilla, de la Habana, de 18 años de edad, no pudo soportar por más tiempo esas contrariedades, armó su mano y con una pistola se hizo un disparo en la cabeza, falleciendo a los pocos instantes en el Hospital Municipal.

EL HECHO

Serían las diez de la mañana, cuando la joven llamó a su domicilio a su prometido el joven José de Paula, artista, prestidigitador, residente en Pasaje B, número 6, en Arroyo Matadero.—Una vez que su prometido llegó a la casa, la joven tomando en sus manos la pistola, echó a correr hacia los servicios sanitarios, manifestando que iba a privarse de la vida, por estar aburrida.

CERRO LA PUERTA

Inútiles fueron los esfuerzos realizados por el joven Paula y por la madre de María Luisa, nombrada Rosa Calzadilla, para impedir que la joven consumara sus propósitos, pues cuando detras de ella corrieron para evitar el hecho, aquella encerrándose en el w. c., hizo funcionar el gatillo del arma, disparándose un tiro.

A EMERGENCIAS

La joven María Luisa fué sacada del lugar en que cayó herida, por debajo de la puerta, ya que esta no llegaba al pavimento, siendo inmediatamente conducida al Hospital Municipal, donde el doctor Muxó, le apreció una herida producida por proyectil de arma de fuego en la región, temporal derecha, con salida por el lado opuesto. Minutos después María Luisa dejaba de existir a consecuencia de dicha herida.

EL PADRE SE OPONIA

Según aparece de lo actuado por el Capitán Albuerne, al mando de la Sexta Estación, el padre de la citada joven, se oponía a que su hija llevara relaciones amorosas con José Paula, pero esta continuó amando al hombre que había escogido para esposo.

En cierta ocasión, ella abandonó el hogar paterno, yendo al domicilio de Paula, pero este bien pronto la restituyó a su casa, dando palabra de casarse con ella a sus padres.

Todo hace indicar que los familiares de la joven se oponían tenazmente a la boda, ella ideó suicidarse y lo efectuó a presencia de su prometido y de los suyos.

El cadáver fué entregado a los familiares con la obligación de presentarlo en el Necrocomio para la práctica de la autopsia.

INTRODUCIA CIGARROS AMERICANOS

El vigilante de la Policía del Puerto Hilario Cruz Arias, arrestó en el interior de una lancha que se encontraba cerca del cayo Cruz, a Francisco González Daavedra, más conocido por «Pancho», vecino de Tejedor 9, en Regla, por haberlo sorprendido cuando del vapor «Florida», atracado frente a los muelles del Arsenal, le arrojaban un saco, que llevó a otro barco que se encontraba en el lugar donde fué detenido.

Daavedra, al verse sorprendido por el policía trató de escapar, lesionándolo levemente. Registrado el saco contenía 17 paquetes de cigarros americanos, los que trataba de sacar sin pagar derechos aduanales.

Presentado el acusado ante el Juez de Instrucción de la Primera, fué procesado con fianza de dos mil pesos.

¡¡Cuidado!!

No se deje sorprender

ANTES DE COMPRAR COMPARE TODAS LAS OFERTAS Y VERA QUE NUESTRA GRAN

venta fabricación

ES HOY LA MAS VENTAJOSA PARA UD.

VEA ALGUNOS PRECIOS:

PETERPAN Estampado, gran surtido, a 16 cts. vara
LINOLAN Estampado y Bordado, muy fino, a . . . . . 24 y 34 " "
CRASH Calado, de última novedad, a . . 40 " "
PIQUE de Seda Estampado, muy fino, a 58 " "
CREPES de Seda Estampados, a $1.15 y $1.40 "

CORTES Y RETAZOS, MUY BARATOS

La Epoca
NEPTUNO Y SN. NICOLÁS
TELF. A-4244

Para ELLAS y Para ELLOS

CONSULTORIO

Por la Doctora HERMINIA PLANAS

NUESTROS TIEMPOS
(Soneto)

¡¡Los tiempos son de lucha! ¿Quién (concibe
El ocio muelle en nuestra edad in- (quieta?
En medio de la lid canta el poeta
El tribuno perora, el sabio escribe.
Nadie el golpe que da ni el que re- (cibe
Siente, a medida que el peligro aprieta:
Desplómase vencido el fuerte atleta
Y otro al recio combate se apercibe.
La ciega multitud se precipita,
Invade el campo, avanza alborotada
Con el sordo rumor de la marea.
Y son, en el furor que nos agita,
Trueno y rayo la voz; el arte, espada;
La ciencia, ariete; tempestad, la idea.

Núñez de Arce.

* * *

Dra. Herminia Planas.
DIARIO DE LA MARINA.
Prado 103.
Habana.

* * *

FUTURA ESTRELLA

Greta Garbo, tal vez no sea la estrella cinematográfica más bella, pero sí la que ha alcanzado mayor popularidad. Y lo asombroso del caso, es que la simpatía la tiene en las mujeres de todos los países. Esto demuestra que realmente tiene encanto y atracción personal, muy suya.

Usa cosméticos, pero no extremadamente maquillado. Es de facciones destacadas. Tiene tanta expresión en su semblante, que no necesita de ellos. Pudiéramos decir, que rivaliza con la Naturaleza.

Su silueta toda está envuelta de un misterio que a las mujeres gusta y a los hombres preocupa. Sus ojos grandes, la frente alta y ancha y los labios algo gruesos, sobre todo el interior.

En la mayor de las veces, presenta los ojos velados por los párpados, que en ciertas escenas son su mayor encanto.

¿Complacida?

Así lo deseo.

Ahora le daré mi opinión franca. No trate de imitar, recuerde que nuncas egundas partes fueron buenas...

Sobre la grasa para las pestañas, le indico la que usa su artista predilecta, «Greta». Puedo informarle que sombrea las pestañas y las cejas. Muy favorecedora para la mirada. Puede encontrarla en las tiendas y en la farmacia del doctor Lorié.

Prado y Virtudes.

También al Apartado 2183. Telf. X-3209. Sr. Mazo.

CONOCIMIENTOS UTILES PARA EVITAR QUE LA PLATA SE ENNEGRECCA

Se pone a cocer una solución de 180 gramos de sosa cáustica con 60 gramos de óxido de zinc.

Cuando éste se haya disuelto, se agregan 150 gramos de agua y con este líquido se impregnan papeles que no tengan cola dejándolos después secar al aire.

Y se envuelven en ellos los objetos de plata.

«MARICUSA» SANCHEZ

No señorita, con el traje que usa para el baño en la piscina, no debe pasar a los terrenos de juegos. Además, el señor Troadio Hernández, que precisamente es el profesor de Cultura Física de dicha sociedad, hace esta observación desde que se inscriben.

Observe y podrá notar que no es bonito, ni delicado. Cada momento requiere un traje especial. De no tener el que necesita, por lo menos, para tennis o basket, use el uniforme de gimnasia.

Para ir y volver a la piscina, lo correcto es echar sobre sus hombros algo, como una kimona, una capa de baño, o una toalla. Con la pijama, desde luego estará bien. Cualquier otro detalle que desee sobre el «Riverside Yacht Club», puede llamar directamente al teléfono FO-2488.

Hable con el Administrador, señor Carlos Fernández.

PENSAMIENTOS

Una habitación sin libros es como un cuerpo sin alma.

La belleza es el primer presente que la naturaleza otorga a las mujeres, y el primero que les quita.

Mere.

CUIDADO DE LAS FLORES

La manera de conservar en todo tiempo las plantas frescas y hermosas, es bañándolas en las horas de la tarde, con las aguas jabonosas que tengan que botar.

Desde la mañana, pueden ir echándola en un recipiente que no les haga falta y más tarde cuando el sol desaparezca, la reparten equitativamente entre sus plantas.

También la borra de café es buena.

* * *

FILOMENA

Sí señorita, la pomada «Liliana» la hay en todas las tiendas y farmacias, con seguridad. Si la pide por el teléfono M-8883, la remiten en seguida.

Frote todos los días el cuero cabelludo y verá nacerlo fuerte y brillante.

* * *

MARIA ANTONIA

El corte de las faldas es más recto cada vez. Con suficiente amplitud para sentarse y caminar, pero disimulada por lo regular, con pliegues.

No olviden ésto para sus trajes de verano. Hasta los volantes y rizados circulares pueden plisarse con buen éxito.

* * *

UNA RUBIA PRESUMIDA

Desde luego, los productos «Michel», se adaptan perfectamente a todos los tipos.

Los polvos «Michel», los hay en cinco matices: Blanco, rachel, natural, melocotón y cereza. Estos polvos, son una creación científica que protege el cutis por muy delicado que éste sea.

Dan al rostro una deliciosa apariencia de porcelana. Están libres de almidón que penetra en los poros, y debido a su maravilloso poder encubridor y perfectas cualidades de adherencia muy poca cantidad de ellos es suficiente para producir los efectos deseados.

No producen grasa, ni resecan el cutis. Su permanencia y hermosa apariencia, lo hacen el preferido de la mujer elegante. Nada más indicado para usted que es tan «presumida».

El creyón de los productos «Michel», le dará el resulta que busca. Le aconsejo pedir una muestra al señor Mustelier, al Apartado 661. Remita seis centavos en sellos y mencione este «Consultorio»

En las tiendas, farmacias y droguerías, encontrará estos productos.

* * *

UNA CURIOSA

En días pasados, la nota a la que hace referencia, se publicó un poco confusa, por causas involuntarias y de ahí que su curiosidad e interés por dichos datos, no quedaran satisfechos.

Veámos: Decía a una simpática señorita, que la felicitaba por su determinación de estudiar algo que la preparara para la vida y al mismo tiempo, le señalaba los méritos de la señorita Junco, refinada profesora de bordados en máquina.

Estos llevados a la más alta exquisitez a que pueden llegar los realizados a mano. Además, en un corto curso, le enseña el corte y costura, pudiendo en seguida usted por sí sola hacer sus lindos trajes de verano.

Al mismo tiempo, si sólo desea aprender a coser o que la señorita Junco le copie un lindo modelo de su cuaderno de modas, quedará encantada en veinticuatro horas.

En el teléfono U-2730, le darán cuantos detalles necesite sobre lo dicho.

* * *

LUIS DE M.

Espero que tomando una tacita de manzanilla «Ma-On» después de las comidas, conciliará el sueño a poco de recogerse.

Por la noche, es preferible hacer una comida ligera y la tacita de manzanilla «Ma-On». Esta viene en paquetitos y con sólo cuatro flores de la misma, será suficiente para cada tacita.

Muy recomendada para el insomnio, malas digestiones, falta de apetito, mareos, etc.

Pídala en su botica más próxima.

* * *

HORTENSIA: (Vedado)

El tono de voz debe ser suave y natural en el giro de las palabras.

Esta es una de las formas más viables para hacerse interesante en las conversaciones.

Respecto a la ropa interior, puede confiarla a la señorita Carmela Gutiérrez. Telf. A-4570. Aguiar 40. Magnífica bordadora en toda clase de ropa.

De cama y de mesa.

Especialidad en marcas para pañuelos.

URODONAL

combate la gota

Reumatismos
Mal de piedra
Ciatica
Arterio-Esclerosis
Obesidad

Est Spécialité 20 GRANDES PRIXS, 7, rue de Valenciennes, Paris

Renueve el placer de sus horas mejores tomando CAFE de "EL BOMBERO"

Galiano 120 *Teléfono A-4076*

Dulces muy finos a 40 centavos la libra

ARROLLADO

En el primer centro de Socorro, fué asistido de graves contusiones diseminadas por el cuerpo, Joaquín Gil de 60 años, vecino de Fábrica sin número. Este individuo transitaba por la calle de Fábrica frente a la Havana Coal, cuando fué arrollado por el automóvil 903, que manejaba Francisco Fernández López, vecino de Chacón 30.

CON MOTIVO DE LA TERMINACION DE LA ZAFRA SE DARAN FIESTAS

AGUACATE, mayo 6.—DIARIO. Habana.

Reina gran entusiasmo en esta localidad con motivo de los festejos que habrán de celebrarse los días 6 y 7 en el «Deportivo Rosario» como terminación de la zafra.—Corresponsal.

ENTERESE

ANTES DE COMPRAR UN RADIO QUE:

El famoso circuito Superheterodino es propiedad de la RCA. Para emplearlo las otras marcas tienen que pagar derecho de patente. Por eso la RCA Victor puede fabricar los mejores radios al mas bajo precio posible.

R-4 $70

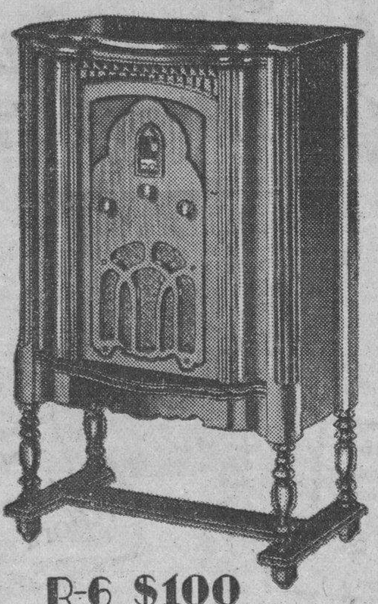

R-6 $100

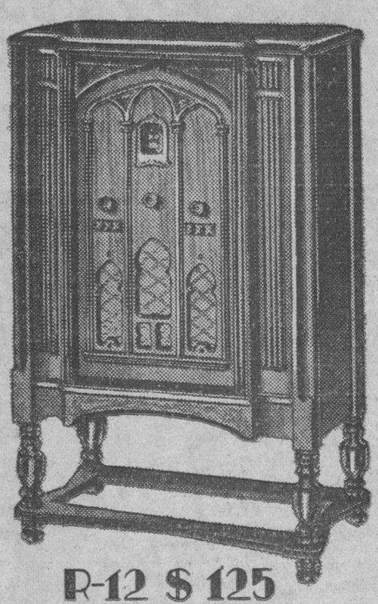

R-12 $ 125

Vendemos estos 4 Superheterodinos con 7 y 8 radiotrones, incluyendo el Pentodo y Super-control, con grandes facilidades de pago.

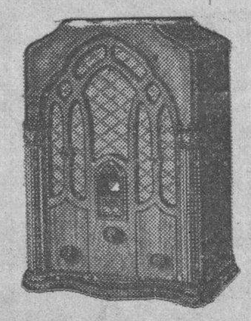

R-8 $ 95

RCA

Nuestros vendedores se identifican con el carnet de esta Compañía.
Demostraciones a domicilio absolutamente gratis

UNIVERSAL MUSIC & CO.

San Rafael y Consulado Tel. A-2930

M.E.C.D. 2016

En la próxima "Hora Majestic"

se despedirá de la audiencia de radio, la soprano María Fantoli

Embarcará rumbo a Europa, en breve

La Hora Majestic que se trasmite todos los miércoles de 9 a 10 de la noche, desde la potente emisora CMK de la Compañía Nacional de Radio, anuncia para su próxima audición, correspondiente al día 11 del actual un magno e interesantísimo programa, en el que participará la notable soprano María Fantoli, interpretando escogidos números musicales.

Será ésta la última presentación por radio en Cuba de la excelente cantante señora Fantoli, ya que ha elegido a la Hora Majestic para despedirse del público, pues embarcará en breve con dirección a Europa.

Completando el programa Majestic, tomará parte la Orquesta de igual nombre que dirige el reputado maestro Antonio Andraca.

Recomendamos esta audición, por la excelencia de los intérpretes y del programa combinado.

MARIA FANTOLI

Excelente soprano que se despedirá de los radio-oyentes el próximo miércoles, en la Hora Majestic, interpretando un escogido programa

CMW

588 Kls.

Mañana Domingo 8

A la 1.00 p. m.

Inauguración de la Hora Católica de la C. M. W. bajo la dirección del Rvdo Padre H. Chaurrondo.

Harán uso de la palabra—P. Antonio López, visitador de los Paules; P. Guillermo Pinaro, y Monseñor Eustasio Fernández.

Programa musical a cargo de la soprano Carmelina Pérez, tenor Arturo Hernández, concertista María de los Angeles Espino, guitarrista Tiburcio Martínez, pianista acompañante, señora de Martínez.

LA HORA CATOLICA DE LA C. M. W. SE TRASMITIRA TODOS LOS DOMINGOS A LA UNA P. M.

En una mina

En el fondo de una mina, en los Urales, la radio ha jugado un papel de primera importancia, con motivo de una catástrofe:

A causa de un accidente que se produjo en uno de los pozos, una serie de mineros quedaron bloqueados en una galería, a gran profundidad.

Este equipo tenía un aparato de radio, que hacían funcionar durante las comidas y que encontraron intacto al cabo de varios días, cuando la desesperanza estaba a punto de abatirles. De pronto, oyeron que el altavoz les dirigía palabras para animarles, indicándoles, al mismo tiempo, el sitio por donde estaban verificándose los trabajos de salvamento. Hacia aquella dirección se pusieron todos a trabajar también, y al quinto día pudieron ser salvados todos con vida.

LA RADIO Y EL CABLE SUBMARINO

Estadísticas publicadas en periódicos americanos ponen de manifiesto la supremacía que la telegrafía sin hilos ejerce sobre todo otro sistema que desempeñe misión análoga a la suya.

El telégrafo y el cable submarino son los que, con más empeño que el teléfono, combaten a la radiotelegrafía. Desde que adviene, para el bien público, la T. S. H., tropieza con los antedichos sistemas que, perfeccionados y popularizados, luchan ventajosamente por mantener sus posiciones privilegiadas.

Y la lucha se prolonga por mucho tiempo, sorda y encarnizada, ante la indiferencia pública que, en estas cuestiones y con egoisfo laudable, falla, en la hora de los fallos, con justicia.

El telégrafo combate a la radiotelegrafía en los servicios a corta distancia; el cable submarino da la guerra en los servicios a larga distancia. Pero el invento maravilloso resiste todos los ataques y procura adaptarse en terrenos.

Una virtud muy suya le permite adaptarse en terrenos vedados al telégrafo y el cable submarino. Viene ella a enlazar los mundos flotantes con el mando; a romper el trágico muro de silencio que se interponía entre los barcos y la tierra.

Los beneficios que aporta en este setnido le dan popularidad y simpatía. Nada recomienda mejor a un navío que la afirmación de que tiene instalación de T. S. H. Las compañías navieras basan en esto la propaganda de sus barcos, las embarcaciones que tiene el don de conversar con los puertos. La radiotelegrafía ha logrado así singularizarse, pero aún carece de la perfección necesaria para desplazar a sus rivales en otros menesteres.

Mucho más joven que el telégrafo, la radiotelegrafía tenía que progresar rápidamente para ganar la competencia.

En 1840 Steinheil da el primer paso; tiempo después se obtiene el enlace de dos estaciones inalámbricas, a una distancia de 600 metros, utilizando el agua como conductor; en 1885, Preese ensaya el sistema en las costas del Canal de Bristol y queda satisfecho de los resultados. Se paralizan los ensayos de transmisión por el agua en tanto Hertz descubre la teoría de las ondas que llevan su nombre. Licklev aplica la teoría de Hertz y trasmite a una distancia de 1.400 metros. Hasta que Marconi, trabajando desde 1877 a 1901, construye un aparato que transmite perfectamente a 500 metros de distancia.

Marconi marca la ruta cierta y por ella sus predecesores han de llegar a logros inauditos.

En 1920 se implanta el servicio radiotelegráfico en todo el territorio norteamericano y empieza la lucha encarnizada entre la T. S. H. y el cable submarino.

Parece que el nuevo invento no podrá desplazar al antiguo: ambos tienen misiones análogas que no se excluyen y sí, más bien, se ayudan mutuamente. La radiotelegrafía destruye al telégrafo porque tiende a prestar servicios a corta distancia con mayores rapidez y economía. Esto se opinaba por entonces.

Pero he aquí que en 1924 se demuestra que la transmisión por onda corta es de máxima celeridad y con un radio de acción bastante para llegar a cualquier parte de la tierra.

Inglaterra y Estados Unidos enlazan sus servicios; Alemania perfecciona sus instalaciones radiotelegráficas y así, sucesivamente, casi todos los países del mundo.

Las compañías de cable tratan de defenderse de tarifas parece, por un momento, que ha de darlas el triunfo; pero la radiotelegrafía anula esta táctica optando por la nivelación, por el equilibrio en el precio de los servicios y da el golpe de gracia a su enemigo, superándole en otras ventajas de carácter técnico que el cable submarino no podrá jamás igualar.

Y así, al presente, en Estados Unidos, y en otros países del continente americano, la radiotelegrafía mantiene la supremacía sobre todo otro sistema que desempeñe análoga misión a la suya.

Esto es para alegrar a quienes, como nosotros, vivimos consagrados al culto de la «radio» en sus diversas manifestaciones.

ROBOT.

La próxima audición del 'Diario'

desde la CMW será de grandes atractivos

JOSE ANTONIO QUINTANA, NOTABLE PIANSTA, TRIUNFA ANTE EL MICROFONO

Traemos hoy a esta página la fotografía del popular y celebrado pianista José Antonio Quintana, figura destacada en los estudios de nuestras «broadcastings», y que obtuvo nuevos éxitos interpretativos en las últimas audiciones ofrecidas por el DIARIO DE LA MARINA, desde la emisora CMW José Antonio Quintana es un magnífico acompañante de los mejores cantantes, y dirige, además, con gran acierto el Jazz Band «Quintana Melody Boy,s», que ofrecerá mañana un programa desde la estación CMCU, de 2 a 3 de la tarde. Figura en este conjunto, como cantante, la graciosa y celebrada intérprete de los ritmos americanos, Srta Leena Maury

Interesantísimo es el programa combinado por la notable profesora señora Amelia Izquierdo, Condesa de Lewenhaupt, para cubrir el próximo concierto que brindará el DIARIO DE LA MARINA, el jueves 12 del actual, desde la emisora CMW, el cual será interpretado por valiosos elementos artísticos, como una deferencia a esta Empresa.

A continuación damos a conocer los detalles:

I. «Samson et Dalila», Saint-Saens, (recit and aria) Leonor Echeverría y Coro.

II. «Arioso», Leo Delibes, Titi Escobar.

III. «Vieni», Danza, Diego López.

IV. «Torna Amore», Buzzi Peccia, Leonor Echeverría.

V. «Andrea Chenier» (racconto), Giordano, Titi Escobar.

VI. «Carmen» (romanza de la flor), Bizet, Diego López.

VII. Gioconda» (duo), Ponchielli, Titi Escobar y Leonor Echeverría.

VIII. Huésped del Sevillano», Guerrero, (canto a la espada), Diego López.

IX. «Mignon» (Connais tu?...), A. Thomas, Leonor Echeverría.

X. «Tosca» (duo final), Puccini, Titi Escobar y Diego López.

Al piano la profesora señora Amelia Izquierdo Condesa de Lewenhaupt.

Noticias de todas partes

Hasta ahora, el 30 por ciento de las escuelas checoeslovacas poseen radorreceptores; de este 30 por 100, una tercera parte ha adquirido sus aparatos con sus propios recursos, y las otras dos terceras partes los poseían ya desde el año anterior. El gobierno, deseando dotar de radiorreceptores al 70 por 100 restante de las escuelas, ha solicitado a las cámaras legislativas que le acuerden 17 millones de francos con ese obeto. Los últimos informes recibidos de Praga dejaban entrever que ese crédito sería concedido sin dificultad, pues en Checoeslovaquia se estima que la radiodifusión es hoy un auxiliar insustituible de la enseñanza escolar.

La estación trasmisora comercial de La Haya ha sido transferida a Kootwijk debido a las molestias que ella solía causar a los radioescuchas de dicha ciudad holandesa, y sobre todo, a la insuficiencia del poder trasmisor de las instalaciones de Scheveningen Port, mientras que las de Kootwijk merced a sus elevadas antenas, resulta más favorable para que las informaciones mercantiles que deben trasmitirse puedan ser oidas mejor en todos los centros comerciales de esa región. Dicha estación tiene una potencia de 15 kilovatios— que ser; aumentada más adelante a 6ú— y funciona ahora con ondas de 1053 metros.

Se estima que la nueva estación radio trasmisora de Liblice, cerca de Praga, consume unos 700 kilovatios de corriente eléctrica. Este hecho ha contribuido a aumentar la «presión» del pública oficionada a la radiofonia sobre la empresa proveedora de energía a fin de que tome las medidas a su alcance a fin de reducir todo lo posible las perturbaciones que sus instalaciones y los aparatos eléctricos que hacen funcionar causan a las radioyentes. Sostienen éstos que un cliente como la estación de Liblice merece cosideraciones y que es necesario que la citada empresa se ponga a tono con la campaña que se está realizando en todas partes para combatir las perturbaciones radiofónicas.

El problema de los parásitos radiofónicos acapara cada vez más la atención en los principales países de Europa con evidente aplauso de los radio aficionados. Entre los numerosos ejemplos que los últimos correos han traido relativos a dicha campaña con tra ese género de perturbaciones hertzianas, merece citarse el que ofrece el gobierno de Francia, cuyo ministro de Trabajos Públicos acaba de crear una comisión especial que tendrá por misión buscar los medios más eficaces y prácticos para combatir los disturbios radiofónicos causados por las líneas de alta tensión y los aparatos industriales y domésticos eléctricos.

Otro ejemplo reciente de esto indole acaba de brindar la ciudad alemana de Erfurth, cuyas autoridades judiciales han condenado a un fabricante a quitar de sus instalaciones los motores eléctricos que causaban interferencias molestas para los radioyentes o a aplicarles antiperturbadores. En los considerandos del fallo, el juez declara que, aunque los vecinos deben tolerarse recíprocamente, ciertas molestias para no coartar su respectiva libertad, las perturbaciones causadas por los motores del manufacturero demandado eran tan considerables que los radioaficionados demandantes estaban prácticamente imposibilitados de escuchar programas de radiotelefonía. Por consiguiente, la queja de éstos, fundada en el «Besitzstorung» estaba perfectamente justificada.

El demandado replicó que a causa de la crisis económica actual, no podia soportar los gastos que le acarrearía la aplicación de dispositivos antiperturbadores; pero el juez desestimó esta defensa, porque el costo de esos dispositivos no es muy elevado y en nada entorpece el funcionamiento de los motores; por otra parte, de no tomar esa medida preventiva, se le obligaría a no hacer marchar estos últimos.

RADIO CLUB DE CUBA

El próximo lunes celebrará junta directiva esta prestigiosa sociedad que preside el entusiasta radioaficionado señor Enrique Anca.

A propósito del Radio Club diremos que se organiza un baile social para el próximo mes de junio, así como una serie de exhibiciones cinematográficas en el local de San Miguel y Lealtad.

Sucesivamente daremos a conocer todos los detalles relacionados con el desenvolvimiento de esta simpátique sociedad científica y recreativa.

Un emisor clandestino

Cuando la última campaña electoral en Holanda, se oía por las noches una estación clandestina en Rotterdam, que dedicaba sus emisiones a propaganda fascista y que no pudo ser descubierta. Desde entonces parece que en uno u otro sitio las emisiones clandestinas han continuado y sobre todo últimamente se oía todas las noches, desde las doce hasta las dos de la madrugada una estaicón que emitía con muy poca potencia y con longitud de 230 metros, dándose el indicativo de OO. T. G. 4. Esta vez se trataba de aficionados fanáticos de la radio que no perseguían otro objeto que divertirse y hacer trabajar a la policía.

Radiaban discos y cuentos humarísticos, y a pesar de las investigaciones de la Policía la pequeña estación ha seguido funcionando una serie de meses. Unicamente se llegó a descubrir que estaba situada en la villa de Gouda.

Recientemente, dos técnicos de La Haya llegaron con aparatos especiales de medida y empezaron la faena de buscar los aficionados que tan bien se burlaban de la Policía. A los pocos días quedó emplazada la emisora en el «faubourg» de Kort Harlem, y al poco tiempo determinaron con exactitud la casa de la avenida de Issel, de donde partían las ondas misteriosas. Sólo faltó cercer el inmueble y encargar a la Policía que hiciera irrupción en la casa. Tres hombres confesaron graciosamente su delito.

Un regocijante proceso en perspectiva.

UN GRAN PROGRAMA DE «LA ISLA DE CUBA» EL LUNES DESDE LA C M K

Bajo la dirección artística de la señora Graziella Marín de Azcárate ofrecerá «La Isla de Cuba» un magnífico programa el próximo lunes, desde la estación C M K.

En esta audición tomará parte la celebrada soprano María Fantoli, y otros valiosos elementos de nuestro mundo artístico.

Los detalles los publicaremos integros el lunes.

La comedia "Mamá" mañana en la hora "Múltiple"

En las audiciones del Gran Teatro Radiofónico que casi dominicalmente verifica la Hora «Múltiple» por la CMW a las ocho de la noche, se presentará mañana la interesantísima comedia del notable comediógrafo español Gregorio Martínez Sierra, titulada «Mamá», en tres actos.

Esta fué la primera gran comedia trasmitida en Cuba hace poco más de seis meses, precisamente por el cuadro que dirige la cada día más elogiada actriz cubana Enriqueta Sierra y desde el mismo escenario invisible de la CMW. «Mamá» fué presentada a la radio-audiencia entonces para conocer su opinión con respecto al propósito de perifonear la alta comedia y fué tal el entusiasmo que despertó, que de allí surgió la decisión de trasmitir el Gran Teatro Radiofónico, recibido con tanto agrado por los radioyentes.

Coincide la presentación de «Mamá» con el día consagrado a festejar las madres y así se ven complacidos los numerosos oyentes que solicitan una nueva audición.

CMQ

1320 Kc.

BAJO LA DIRECCION ARTISTICA DEL TENIENTE CANDIDO HERRERO

INAUGURACION

HOY, SABADO 7

Breves palabras, por el Sr. R. Pazos.
Banda del Sexto Distrito Militar de Columbia.
Sra. Zoila Gálvez.
Tenor Francisco Fernández Dominici.
Cuarteto de Cuerdas Reinoso.
Tenor Emilio Medrano.
Orquesta Siboney.
Profesor Carlos Fernández Vilá.
Hermanas Pujol.
Cuarteto Machín.
Sexteto Rojo.
Orquesta Orbe, integrada por señoritas.
Srta. Graciela Santos.
Orquesta de Concierto, bajo la dirección del Teniente Cándido Herrero.
Hermanas Rodríguez.
Sra. Guadalupe Gómez.
Orquesta de Manolo Barba.
Barítono Carlos de la Uz.
Coro de alumnas del Conservatorio del Distrito Central, bajo la dirección de la señora María Emma Escobar.
Srta. Blanca Sainz.
Duetto Internacional.
Srta. Violeta Toa.
Gaspar Betancourt.
Carlos Robreño.
Sexteto Anacaona.

PROGRAMA CONTINUO DESDE LAS 9 P. M.

LaRCA Victor obtiene

nuevos triunfos con sus últimos modelos

OCTAVIO BERMUDEZ, POPULAR ANUNCIADOR DE «LOS AMIGOS» EN LA WLW.

Uno de los programas más buscados por los radio-oyentes de la América Latina, es, sin duda «Los Amigos», que ofrece la «Crosley Radio Corporation», de Cincinnati, Ohio, desde su gigantesca emisora WLW. Estas audiciones, se deben a la iniciativa del entusiasta Sub Gerente extranjero de la citada entidad, Sr. Octavio Bermúdez, quien anuncia dichos programas, y participa en los mismos interpretando los más populares aires argentinos.

Hemos tenido la ocasión de escuchar, en el confortable salón que para las demostraciones de radios, tiene exprofesamente la poderosa firma viuda de Humara y Lastra, el último modelo lanzado al mercado por la RCA Victor Company, el cual constituye, sin duda el más avanzado exponente de cuanto se ha fabricado con la última expresión del progreso de la ciencia de la radio recepción. Nos referimos al RAE-79, lujoso equipo radio receptor de 13 tubos, circuito super-heterodyno automático, con reproductor fonográfico (pick-up), sistema de grabación en el hogar, mediante un micrófono de igual o mejor calidad del que utilizan las «broadcastings» control automático de volumen, sintonización perfecta, super-control, eliminación de ruidos, y con la ventaja de poder grabar o reproducir discos en dos velocidades; es decir, 33.1-3 y 78 evoluciones.

Es necesario ver y oir este equipo para juzgar lo que se ha progresado en la más moderna y cautivadora de las ciencias: la radio.

Concierto "Orbe"

Los «Trovadores Líricos de Cuba», conjunto que dirige Mauri y que tantos triunfos lleva conquistados en sus conciertos por las principales emisoras, reaparece después de un lapso de tiempo en la popular «Hora Orbe» el próximo miércoles de 9 a 10. El programa brindará los números más selectos de su inmenso repertorio. Grata noticia para los numerosos oyentes de esta hora que ha logrado imponerse por lo selecto y variado de sus programas y las interesantes noticias que se ofrecen acerca de la espléndida revista Orbe, que con razón es llamada, «la Revista del ORBE».

ORGANO DE ONDAS

La pequeña localidad de Villemomble (Francia) (Departamento del Sena), situada en los alrededores de París, se enorgullece de poseer en su iglesia de arquitectura ultramoderna, el primer órgano de ondas que existe en el mundo. Este órgano no tiene tubo alguno, si no que los sonidos son producidos por oscilaciones de válvulas con tres electrodos. Lo más notable del mismo es que, como los órganos corrientes, tiene teclado y pedal, pudiendo, por lo tanto ser tocado por cualquier organista. Todo su organismo es eléctrico.

El sonido de este nuevo órgano se distingue por su variedad de matices. Tanto la claridad de las notas altos como también la potencia y profundidad del instrumento en los pasajes fuertes son insuperables

Paz en las ondas

M. Zaleski, ministro de Estado de Polonia, en nombre de su Gobierno, ha enviado una nota a todos los Estados que han de participar en la Conferencia del Desarme de 1932, para pedirles estudien los medios de asegurar en todo momento las buenas relaciones internacionales por medio de la T. S. H. Setenta y cuatro Estados a formular sugestiones prácticas sobre esta cuestión.

Feliz iniciativa. Precisa, en efecto, un «desarme de las ondas», que es tan importante como el terestre Algunas estaciones fronterizas se dedican aún a una propaganda peligrosa y nociva. Ha unos momentos en que la nueva política se orienta cada día más hacia la aproximación de los pueblos—condición primera para una acción fecunda y una cooperación provechosa—sería una desgracia que la T. S. H. no se colocara en el mismo plan y no cumpliera su papel de mensajera de paz, ya que su eficacia puede evitar muchos malentendidos y no pocos conflictos.

Predicando con el ejemplo, Polonia y Alemania han acordado que los programas de radiodifusión de los dos países deben abstenerse escrupulosamente de toda propaganda política, susceptible de molestar los sentimientos de los radioyentes de ambos países.

Acuerdos de esta naturaleza pueden y deben ser generalizados, en espera de una Convención internacional que fije en términos precisos la obligación de todas las emisoras del mundo a contribuir, en la medida de sus fuerzas y de su potencia, al desarme moral.

EN HEDJAZ

Hasta en Hedjaz, país donde, si hemos de creer lo que se dice, está implantada aún la esclavitud, tendrá sus estaciones emisoras. El rey Abdul Aziz-Saud ha ultimado el proyecto para la construcción de 15 estaciones en las principales ciudades de su reino. Cuatro de ellas serán transportables y deberán servir para la vigilancia y servicios de policía; dos, dedicadas a la radiodifusión e instaladas en las residencias del rey; Meca y Riyadh.

El material ha sido encargado a Inglaterra, así como los técnicos que han de ejecutar las instalaciones

M.E.C.D. 2016

EMISORA ESPECIAL

de onda corta para la policía canadiense

MAESTRO JUAN GONZALEZ

Gustosamente publicamos hoy la fotografía del admirado profesor de canto y celebrado barítono, Sr. Juan González, figura preeminente en nuestro mundo artístico. Recientemente tomó participación en un concierto de cortesía del DIARIO DE LA MARINA, desde la emisora CMW

Ha sido sometido a estudio del Comité ejecutivo un crédito votado por el Municipio de Montrael (Canadá) de 6.000 libras esterlinas, para la instalación de una estación emisora de onda corta para el servicio de la Policía, y la adquisición de cuarenta automóviles, equipados con aparatos de radio. Se cree que dentro de breves días será presentado al Municipio el correspondiente informe y se pedirá se adopte por la Dirección de Policía la radiotelefonía al objeto de reprimir el crimen. De instalar en dicha ciudad la Policía una estación emisora, el Gobierno federal concederá a dicha Dirección una onda corta especial, y el referido centro policíaco podrá mantener secreta esta onda o radiar en lenguaje cifrado. Si Montreal adopta la radio para el servicio de la Policía, será la segunda ciudad del Canadá que lo haga, ya que Winninpeg es la primera capital que cuenta con él.

ROMANTICISCO EN EL ESTUDIO

Julio Marconi, sobrino del investigador de radio e ingeniero, de una sociedad italiana de radiodifusión, hacía frecuentes visitas que fueron objeto de comentarios, al estudio de la emisora de Milán, a pesar de que no se notaba ninguna avería en la estación

El secreto de este celo extraordinario se descubrió bien pronto y ahora se puede hacer público, puesto que se van a casar la anunciadora Luisa Rizzi y... Julio Marconi.

Cuanto tiempo dedican a la radio los radioyentes

El profesor Elder, de la Escuela Superior Técnica de Massachussets ha hecho una encuesta en las ciudades de gran y mediana importancia de los Estados Unidos, con el fin de saber cuantas horas, los radioyentes, oían diariamente la radio. Se recibieron 121,888 contestaciones, de las que se desprendía que los radioyentes pasaban diariamente unas cuatro horas, por término medio, junto a su aparato. Las diferencias son insignificantes. Los que más tiempo dedican a la radio son los habitantes de la ciudad industrial de Toledo, o sea cuatro horas y un cuarto, mientras que en la ciudad del Cine, Los Angeles, no oyen más que tres y tres cuartos. Una sexta parte aproximadamente utilizan más de seis horas diarias el aparato de radio.

Retrasmisión de operetas

En Alemania se retransmiten mucho las óperas por medio de la «Deutsche Reichspost». Para este fin se emplean preferentemente los cuatro conductores que van más en el centro de los cables de la red radiotelefónica, tan desarrollada en Alemania, con lo que se consigue que los parásitos queden reducidos al mínimo; los demás hilos del cable se destinan a las comunicaciones telefónicas. Se ha proyectado para todo el territorio nacional donde hay esta red de cables, estaciones-relé, que tienen la misión de amplificar las señales que han hecho un gran recorrido y retransmitirlas por la misma red a la estación siguiente, que hará otro tanto hasta llegar a la emisora que se desea, la cual se encarga de la retransmisión definitiva del programa.

Antes de empezar el programa, la estación de origen da una nota sostenida, que al recibirla las otras estaciones, pueden darse cuenta de si la línea y las estaciones-relé funcionan con regularidad.

Cuando el oyente de radio deja de oír repentinamente la estación con la cual había sintonizado y a los diez minutos recibe las excusas del anunciador, que dice que «la interrupción ha sido producida por una avería en la línea», no puede figurarse con cuánta fiebre se ha trabajado durante esos diez minutos para suprimir la avería, que unas veces es por un cable que ha sufrido un accidente y ha habido que utilizar otro que tiene recorrido diferente; otras veces, la avería proviene de un amplificador de una de las estaciones-relé y otras veces de mil posibilidades que hay que corregir rápidamente.

El técnico de la estación emisora del programa, tiene a su cargo la regulación de la intensidad, lo que, por la complicación de una red tan extensa, no es tan fácil como podría suponerse.

ELISA PADILLA, EXCELENTE SOPRANO, CANTO PARA EL DIARIO

Por segunda vez tomó parte en un concierto como cortesía al DIARIO DE LA MARINA, el jueves último, la magnífica soprano Elisa Padilla, cantante de grandes recursos y de bellísima voz. Su actuación en nuestras principales emisoras, reafirman cada vez más su personalidad y aptitudes artísticas.

RADIOMEDICINA

En las regiones del norte del Canadá, los médicos gubernativos—los únicos allí existentes—se ven a menudo precisados a emprender largos viajes para poder llegar a visitar enfermos, habitantes en pueblecitos lejanísimos de las capitales. Durante las tempestades de nieve, además, tales viajes resultan absolutamente imposibles. Para evitar tal estado de cosas, el doctor F. S. Parley, de Ottawa, pensó utilizar la radio para sus consultantes. Los enfermos le comunican —sirviéndose de la más cercana estación radiotransmisora, cuyo operador está provisto de un especial manual técnico y de una pequeña farmacia, completa de los medicamentos más indispensables—los síntomas de su dolencia, y el doctor Parley, por mediación de su micrófono, indica al operador de la lejana estación en qué página del manual médico se encuentra la cura adaptada al caso, indicando con los números las medicinas que deben usar. Así, pues, en la pequeña farmacia de las dispersas estaciones, los medicamentos están indicados por números.

La onda eléctrica al servicio de la navegación

Sobre la importancia de la radiotelegrafía, y la radiotelefonía para la navegación ya no se discute más. El público está enterado del notable desarrollo en los últimos treinta años de este medio de comunicaciones en la navegación. Menos conocido es el tercer gran campo de aplicación que se ha conquistado la radio últimamente en la marina: la Radomarcación. También en este terreno se han registrado enormes progresos.

El radiogoniómetro permite al buque dotado de él localizar en cualquier momento la posición exacta del barco y recalcar, por la ruta más corta, cualquier otra radioestación firme o flotante.

El aparato en cuestión consta de un dispositivo receptor especial que posee una antena de cuadro giratorial, mediante la cual se determina la dirección hacia dos o más radioestaciones ubicadas en la costa, (radiofaros). La posición del buque resulta entonces, en la forma más sencilla, de la intersección de los rayos trazados sobre la carta de navegación en dirección a esas estaciones costeras.

El valor de este medio de comunicación para la navegación se desprende del hecho, de que ya la cuarta parte de todos los buques de la flota mercantil mundial, equipados con radioestaciones, están dotados también con radiogoniómetros.

La introducción de la radiomarcación ha contribuido esencialmente a la seguridad de la navegación. Buques en peligro pueden ser socorridos por medio de radiogoniómetros mucho más rápida y fácilmente que antes.

La agricultura y la perturbación en la radio

Cada día se toman en Alemania mayores medidas de precaución contra las perturbaciones en la radiodifusión. En esta cuestión, han establecido un convenio las Cámaras agrícolas y las Asociaciones de agricultores con la «Funkwatcht,» de Baviera. A este respecto se recomienda a los agricultores que cuando adquieran nuevas máquinas e instrumentos de labranza exijan que estos vayan provistos de dispositivos protectores a fin de que no perturben la recepción de la radio. Ya son muchas las firmas importantes de maquinaria eléctrica que fabrican aparatos de esta clase, siendo insignificante el sobreprecio que estos dispositivos representan. En cuanto a cualquier dificultad que pudiese presentarse a los agricultores, éstas serán resueltas por las respectivas Cámaras agrícolas del distrito, las cuales están encargadas de velar por los intereses tanto del agricultor como del radioyente. Es de esperar que tampoco los organismos agrícolas de Austria negarán cooperación en este sentido.

67,686 horas de emisión

En el ejercicio correspondiente a la radiodifusión, que finalizó en 26 de septiembre de 1931, estuvo transmitiendo la radio inglesa 67,686 horas y 45 minutos. Las perturbaciones en la emisión ascendieron en dicho período solamente a un 0,03 por 100. El resultado total comparado con el año pasado, acusa una reducción de 4,500 horas.

LA CONCESION DE LA RADIODIFUSION ITALIANA

El Ministro de Comunicaciones italiano ha publicado un Decreto que modifica las condiciones de la concesión hecha a la Sociedad de radio difusión E I A R.

La concesión es valedera por veinticinco años a partir de 1927. El Estado se reserva el derecho de reversión desde 1948, dando aviso con un año de anticipación.

El DIARIO Hablado

Se trasmite todos los días

Trasmisión de las Olimpiadas

Los juegos olímpicos de 1932, que se celebrarán en los Estados Unidos, darán ocasión, en el año actual, a grandes retransmisiones internacionales. Ted Husing, el principal repórter deportivo de América, ha iniciado ya una serie de entrevistas con los participantes de la Olimpíada de Invierno, que semanalmente son retransmitidas por la estación de Nueva York, WABC. El 30 de julio, las estaciones de la Columbia Broadcasting radiarán, en onda corta y larga, la entrada de los atletas olímpicos en el estadio de Los Angeles, y dicha Compañía espera que esta retransmisión llegará a todas las naciones que envíen participantes a los Estados Unidos.

Los políticos ante el micrófono

Según datos oficiales, durante el año 1931 no menos de 515 horas fueron empleadas por el Gobierno en las emisoras de la National Broadcastings, habiendo hablado 720 veces 329 políticos oficiales, entre ellos el Presidente Hoover, que ha batido el record, pues habló ante el micrófono 29 veces. Desde su elevación a la presidencia, el Presidente Hoover ha dirigido la palabra 66 veces por la radio a los ciudadanos norteamericanos. A este respecto, es interesante hacer notar que el Ministerio de Agricultura es el que ha hecho mayor uso de la radio, ascendiendo a 581 e número de conferencias que hizo radiar. Además de estas retrasmisiones, hay qe añadir os 241 conciertos de las bandas de música de Ejército y la Marina. En relación con esta estadística, es preciso señalar que también los gobiernos extranjeros hicieron uso del micrófono, entre ellas las Embajadas de Alemania, Francia, España y Japón, como asimismo el Presidente del Consejo de Ministros de Francia, Laval, el mariscal francés Pétain y el ministro italiano Grandi.

Dispuesta para hoy la inauguración de la estación C M C Y

Recibimos una atenta invitación, suscrita por el señor R. Pazos, para la fiesta inaugural de la nueva emisora C M C Y, acto que se verificará esta noche, con un grandioso programa artístico.

La estación C M C Y ha sido construída por el distinguido ingeniero M. D. Antran, persona que se ha destacado mucho en las actividades de la radio.

Prometemos ocuparnos de este acto. Y agradecemos la invitación.

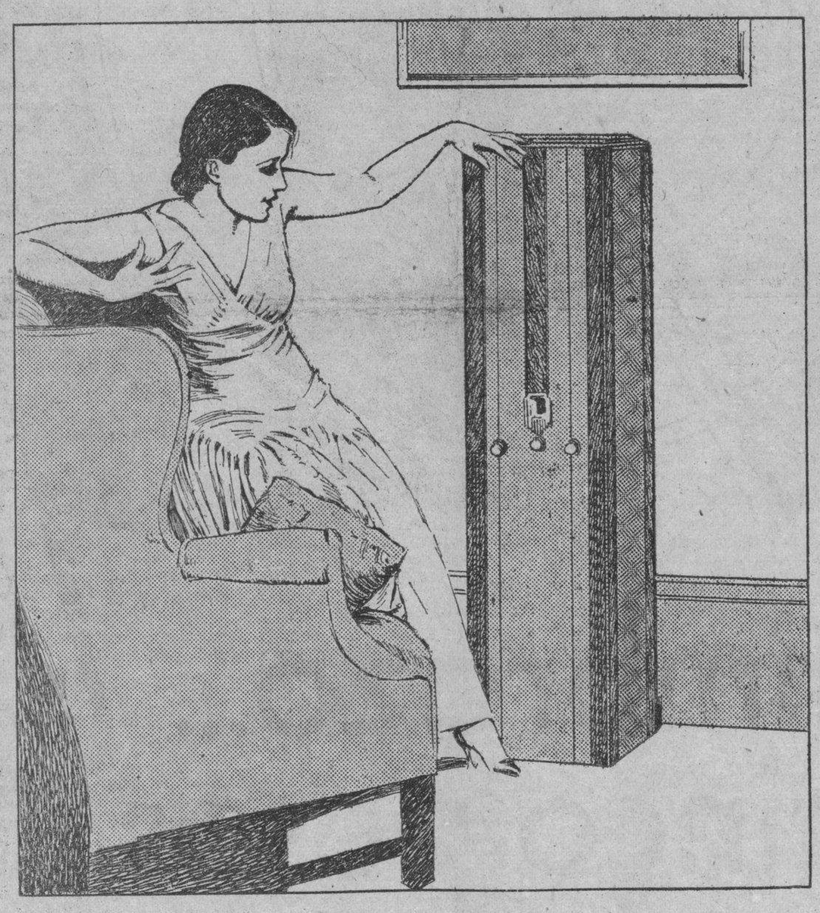

Nuevo

EN TAMAÑO: 137 cms. de altura; 24 por 33 cms. en la base.

EN TECNICA: Circuito superheterodino Westinghouse, de 8 Radiotrons; con dos tubos de coeficiente de amplificación variable; regulación de volúmen suave; control de tono; alto-parlante montado en la parte superior del aparato.

EN TRABAJO Y FUNCIONAMIENTO: Volúmen completo sin distorsión; exquisita selectividad; receptividad uniforme para todo el local en que se dé la audición.

Presentando el WESTINGHOUSE *Columaire* JUNIOR

$95.00

Invitamos a usted a oir este nuevo receptor de radio

Compañía Westinghouse Electric de Cuba

Salón de Exhibición: FINLAY (Zanja) y San FRANCISCO - Habana.

Calle J. A. SACO baja 11 - Santiago de Cuba.

ESTUDIO CLARO

Una Nueva Línea de Radios

Majestic

Para 1932

A precios aún más drásticamente bajos ...no obstante, con notables innovaciones!

MODELO 57
$98.50

MODELO 211
(No ilustrado)
Bello Cabinete de Estilo Jacobino. Mecanismo de 10 Tubos.
$140.00

EL NUEVO CIRCUITO
"RECHAZADOR DE IMAGENES"
EL NUEVO TUBO
"DUO-DIODE"
Que realiza la doble detección (Push-Pull) en un solo tubo.
EL NUEVO
CONTROL AUTOMATICO DE VOLUMEN "MAJESTIC"
Un verdadero Progreso Científico.

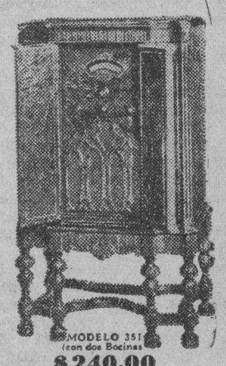

MODELO 351
(con dos Bocinas
$240.00

MODELO 215 (No ilustrado)
Severo Gabinete de estilo Inglés antiguo. Mecanismo de 10 Tubos, con dos bocinas.
$175.00

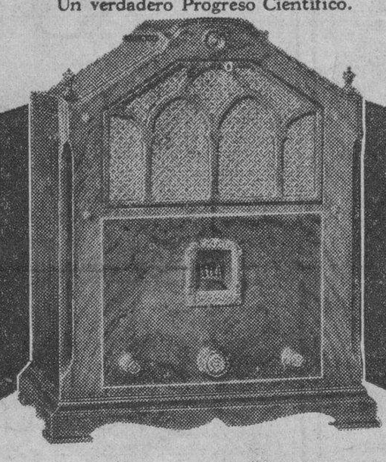

MODELO 56
De auténtico Estilo Colonial
Con mesa. $7.00 extra.

$65

...*Y, Además,*
LA DOBLE DETECCION
(PUSH-PULL)
LOS TUBOS BLINDADOS
(SPRAY SHIELD)

Majestic

Nunca antes de ahora, en la historia de la Industria del Radio, ha existido la ocasión que hoy se presenta para adquirir un Receptor de la más alta calidad concebible por precios drásticamente inferiores a los de cualquier tiempo pasado. Posiblemente nunca más volverán a presentarse las extraordinarias circunstancias que hacen posible ésta muy excepcional oportunidad

Los costos de producción, los materiales, fluido, transporte, etc. —todo lo que requiere la fabricación de Radios—son actualmente obtenibles a los precios más ínfimos de que se tiene memoria MAJESTIC, poseyendo las mayores y más modernas plantas del mundo para producir Radios, se halla en condiciones de aprovechar plenamente las ventajas todas de esa situación y, en consecuencia, de ofrecer al público Receptores de Radio que son modelos de perfección y acabado a precios también los más ínfimos que pudo concebir la imaginación más soñadora.

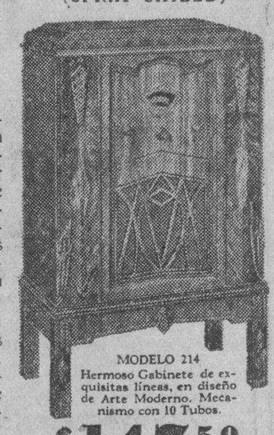

MODELO 214
Hermoso Gabinete de exquisitas líneas, en diseño de Arte Moderno. Mecanismo con 10 Tubos.
$147.50

Majestic

La nueva línea MAJESTIC 1932, además de poseer todos los notables descubrimientos que tanta sensación causaron en los Receptores de la serie inmediatamente anterior, introducen nuevos progresos de tan sorprendentes resultados que significan la realización de los ideales de una empresa que desde su aparición en el campo del Radio, hace apenas cuatro años, ha marcado siempre "el paso" a toda su importante Industria.

$115

MODELO 203
Lujoso Gabinete de estilo Inglés. Mecanismo de 8 Tubos

TODOS SUPERHETERODINOS

Majestic

Todos los Miércoles de 9 a 10 p. m. sintonice la Hora Majestic desde la Estación C. M. K. del Hotel Plaza.

O'Reilly 61, Habana — GIRALT — Telf. M-9944 - M-9945

PODEROSO MONARCA DEL AIRE

TRASMISIONES PARA HOY

C M W
536 Kc. 510 m.
7.30 a. m. Diario Hablado.
11.00 a. m. Sección Social.
12.00 m. Hora Radio Vermouth.
1.00 p. m. Diario Hablado.
2.00 p. m. Enma López Seña.
3.00 p. m. Receso.
4.00 p. m. Sociedad Infantil Artística.
4.30 p. m. Mosaicos «C. M. W.»
5.00 p. m. Orquesta de Corman.
6.00 p. m. Diario Hablado.
7.00 p. m. Hora Metropolitana.
8.00 p. m. Grupo La Fama.
9.00 p. m. Mosaicos.
9.30 p. m. Buenas Noches.

C M C
840 Kc. 356 m.
A las 8.00 p. m. Orquesta.
A las 9.00 p. m. Hora por el Observatorio Nacional.
A las 9.01 p. m. Música Variada.

C M Q
630 Kc. 474 m.
De 6 a 7 p. m. Sexteto Los Siboneyes.
7.30 a 9 Programas comerciales.
9.00 p. m. Conferencia.
De 9 a 11 p. m. Programas variados.

C M B Z
1010 Kc. 296 m.
Trasmite de 9 a 10 a. m. y de 6 a 11 p. m.

C M B I
1444 Kc. 207.7 m.
Trasmite de 11 a 12 m. y de 4 y 30 a 7 y 30 p. m.

C M X
890 Kc. 336.9 m.
Trasmite de 11 a. m. a 1 y 30 p. m. y de 8 a 12 p. m.

W E A F
660 Kc. 454 m.
National Broadcasting Company, New York.
7.15 p. m. Concierto.
7.30 p. m. La Educación por Radio.
8.00 p. m. Drama.
8.30 p. m. Barítono y Orquesta.
9.0z p. m. Bailables.
10.00 p. m. Russ Columbo y su Orquesta.
10.15 p. m. El Poeta del Organo.
10.30 p. m. Orquesta.
11.00 p. m. Canciones.
11.05 p. m. Buddy Roger, (famoso actor de la pantalla. y su orquesta.
11.30 p. m. Bailables desde Washington.
12.00 p. m. Termina.

W L W
700 Kc. 428 m.
Crosley Radio Corporation. Cincinnati.
7.30 p. m. Condesa d'Orsay, soprano; Le Dandy, tenor y Orquesta.
8.30 p. m. Drama, con música adaptada.
9.00 p. m. Programas Musicales Variados.
11.00 p. m. Bailables.
12.00 p. m. Termina.

M.E.C.D. 2016

Información Telegráfica del Interior de la Isla

POR NUESTROS CORRESPONSALES

ACUATIZA FORZOSAMENTE UN AVION

SANTA LUCIA, mayo 6. (Por telégrafo.)

Hoy acuatizó forzosamente en nuestro puerto el avión N. C. 41 V. de Pan air Inc., procedente de Miami en viaje a Puerto Rico y Brasil, a consecuencia de volar fallándole el motor.

Reparada la avería, se hizo nuevamente al aire a la una y cuarenta de la tarde, rumbo a Puerto Rico. Conduce el avión cinco pasajeros norteamericanos.

Campos, Corresponsal.

SE BUSCA A LOS AUTORES DE UN DELITO

PERICO, mayo 6. (Por telégrafo.)

La Guardia Rural investiga quiénes son los autores de un picadillo de 66 cueros de res, pertenecientes a Ezequiel Cabeza Casillero, de este pueblo. Se estima el hecho originado por rivalidades en los negocios.

Corresponsal.

HERIDO DE BALA EN UNA PIERNA

MATANZAS, mayo 6. (Por telégrafo.)

Ha sido asistido en el centro de socorro por el doctor Pablo Díaz y el practicante Campa, Leopoldo Valhuerdi y Sotolongo, de Matanzas, de 48 años, casado, vecino de Cuba 113, quien presentaba una herida de proyectil de arma de fuego en el tercio medio del muslo izquierdo con orificio de salida. Declaró que recibió dicha herida al estar conversando con unos amigos en San Gabriel y Río, ignorando quién pueda ser el autor. La policía investiga y el juez de instrucción actúa.

Envenenada.

En el propio centro de socorro fué asistida también de envenenamiento por haber ingerido equivocadamente permanganato de potasa, Flora Fernández Rodríguez, de Unión de Reyes, de 20 años, de Narváez 2.

Conclusiones

El fiscal doctor César Fernández Pollo ha formulado conclusiones provisionales en la causa 242 del año en curso del juzgado de Cárdenas, solicitando para el procesado Rafael Gaitán, que en 18 de febrero último infirió con un machete en el pueblo de Máximo Gómez una herida grave en el antebrazo izquierdo a su amiga Juana Ulacia, interesando la pena de un año y un día de prisión correccional y pago de las costas.

Corresponsal

FIESTA HIPICA EN SAN ANTONIO DE LOS BAÑOS

SAN ANTONIO DE LOS BAÑOS, mayo 6. (Por telégrafo.)

En el campo de deportes del Círculo de Artesanos se llevará a efecto el próximo domingo un gran rodeo que patrocina la compañía cubana integrada por los mejores cowboys de Cuba, toros salvajes procedentes de las mejores ganaderías de Camagüey. Además caballos cerreros que nunca sintieron el peso del jinete sobre sus lomos. Existe expectación en este pueblo por ver tal espectáculo.

Corresponsal

SE QUEMO UNA CASA

SANTA CLARA, mayo 6.—DIARIO. Habana.

En la finca «San Juan», término de Esperanza, se quemó esta tarde una casa de curar tabaco, propiedad del señor José Ferreira.

Estima el propietario de la misma que sean sus enemigos políticos de la comarca.

UN HOMBRE EN LA COCINA

Nada tiene de particular que en esta época se encuentren hombres en todas las cocinas, ya que la diaria pitanza se hace cada vez más difícil y de todos los lugares, el más propicio era hasta hace poco la cocina. Pero ahora, ya cambia de aspecto a lo que vamos a referirnos a continuación: esta mañana, al llegar el señor Luis Zúñiga a su domicilio, sito en Santa Isabel y Lajas, fué informado por su esposa, bien alarmada por cierto, que en el interior de la cocina se hallaba un hombre.

Cuando el señor Zúñiga se encaminó a dicho lugar con objeto de comprobar el hecho, vió con sorpresa que un sujeto desconocido se daba a la fuga. Es de suponer que no tuvo el tiempo suficiente para robar nada.

INCENDIO CASUAL

En una casa de Aguada de Pasajeros habitada por Caridad Alba, se produjo un violento incendio que en pocos minutos destruyó la morada de dicha señora. Se perdió todo lo que de utilidad había en su interior. Dicha señora cree casual el fuego.

COMPRADOR SIN EXPERIENCIA

Gabriel Martínez, vecino de Remedios, entró en negocios comerciales con Manuel Aguila, sobre la compra de un camión de la propiedad de este último. No obstante Martínez quiso conocer prácticamente las propiedades del referido vehículo, pues pidiéndoselo prestado a su dueño lo condujo hasta el pueblo de Esperanza, donde al parecer, muy pronto se cansó de manejarlo y sin otras razones más firmes, lo abandonó en dicho lugar.

OTRO CAMION EN DESGRACIA

Manuel Piñeyro, vecino de Cienfuegos, le vendió un camión a Eudesindo Alvarez, dejándoselo en su poder hasta el siguiente día, diciéndole que entonces le abonaría la suma convenida.

Cuando regresó al otro día, notó que le había sustraído el motor y negándose a pagarlo. También comprobó el perjudicado que le había llevado dos gomas del auto.—**Armando Machado,** corresponsal.

LE FALLO EL MOTOR AL AVION NC 41

SANTA LUCIA, Oriente, mayo 6.—DIARIO. Habana.

A las once y veinte de la mañana de hoy se vió forzado a amarizar en el puerto de Vita, el avión NC 41, de la Pan Air Inc por motivos de fallarle el motor.

Los aparatos de esa compañía hacen la travesía de Miami hasta Haití, vía Nuevitas, con toda regularidad y siempre con exactitud en el itinerario.—**Corresponsal.**

TERMINO LA ZAFRA

ZULUETA, mayo 6. (Por telégrafo.)

Acaba de dar por terminada su zafra el central «San Agustín», de la «Compañía Mercantil Azucarera», del mismo nombre.

Su producción ha sido de 106.343 sacos de 13 arrobas.

La refinería instalada en dicho central, continuará sus labores este año hasta el próximo mes de noviembre.

Martínez, Corresponsal.

SE CELEBRO EL ULTIMO ESCRUTINIO

PUNTA BRAVA, mayo 6.—(Por telégrafo).—Ante una numerosa y selecta concurrencia, se celebró el último escrutinio para elegir Reina de las Flores en esta localidad.

El resultado es como sigue: señorita Aida Ceballos 42.925 votos; Onelia Costa, 30.498 votos; señorita Mairí Manuela Benítez, 9.740; señorita Varidad Vega 9.610, con un total de 92.773 votos.

El domingo ocho se celebrará un gran baile con motivo de la coronación de la Reina y elección de las damas de honor, existiendo inusitado entusiasmo para dichos festejos.

Corresponsal.

INTENTO SUICIDARSE

CAMAGUEY, mayo 6.—(Por telégrafo).—Hoy fué conducido al hospital de esta ciudad, procedente del Central Lugareño, un sujeto nombrado Domingo Blanco, de nacionalidad española y de cuarenta y ocho años de edad.

Ingresó en dicho centro benéfico con cuatro heridas en el cuello producidas con una navaja barbera que le interesaron los planos profundos.

Con motivo de hacer quince días que no dormía ni descansaba, sufrió un arrebato de locura que le hizo atentar contra su vida en la forma ya expuesto.

Mañana será operado.

Corresponsal.

LO HIRIO EL CUÑADO

CAMAGUEY, mayo 6.—(Por telégrafo).—José María Socarrás, vecino de la finca «La Redonda», barrio de Pueblo Nuevo, fué asistido en la casa de socorro de una herida en el dorso de la mano izquierda y otra en distintos lugar del cuerpo que fueron calificadas de graves.

Esas lesiones se las produjo su cuñado Joaquín Marín mientras discutían sobre un asunto particular.

JAMAIQUINA AGRESIVA

Benjamín Luvis, vecino de Jaime Nogueras 43, recibió esta tarde una herida producida con un cuchillo que le infirió la jamaiquina Edit Johnson Ford.

Según se ha podido investigar, esta mujer comenzó por insultar a Luvis sin que éste le hiciera el menor caso, hasta que encolerizada, le agredió con la referida arma.

Corresponsal.

SE AHORCO UN DULCERO

CAIBARIEN, mayo 6.—(Por telégrafo).—Esta tarde apareció ahorcado en su domicilio, calle de Zayas entre Céspedes y Patria, el asiático nombrado Julio Wong, de 27 años de edad y dedicado a la venta de dulces.

Los vecinos extrañados de no verle como de costumbre, dieron cuenta al Cuartel de la Guardia Rural. Tras una corta búsqueda, lo hallaron en su domicilio colgado del cuello con los pies tocando el suelo.

Ce ignoran los motivos que indujeron a Wong a tomar tan fatal y drástica resolución. La opinión general cre haya sido por la mala situación de su negocio. El juzgado se constituyó en el lugar del suceso.

Corresponsal.

EL SOBRECARGO DEL VAPOR «CRISTOBAL COLON», NO HA SIDO ACUSADO POR CALVO

Sr. Evaristo Meana Avellanal.

Primer Sobrecargo del vapor correo «Cristóbal Colón». — Señor: tengo el honor de comunicar a usted que a virtud de la entrevista que tuvo usted con el señor capitán don Eduardo Fano del vapor «Cristóbal Colón» en la mañana de hoy, con el informante, para que le informara referente a la publicación de los periódicos de esta Capital, en donde aparece acusado el Sobrecargo de dicho buque, por denuncia formulada por mí, al Juzgado de Instrucción de la Sección Segunda, puedo hacer constar:

Que el señor Sobrecargo del referido Vapor no ha sido acusado en el informe que se elevó al Juzgado y tampoco se tiene noticias que se dedique al contrabando de drogas heroícas.

Y a petición del mismo, se le extiende el presente en la Ciudad de la Habana a cinco días del mes de mayo de 1932.

Firmado: M. A. Calvo.

Capitán Jefe de la Sección de Expertos de la Policía Nacional. Habana.

FIESTA DE LOS ALUMNOS DEL COLEGIO «A. ARIAS»

Los alumnos del Colegio e Instituto «América Arias» celebrarán hoy una agradable fiesta en los jardines de «La Cotorra.»

Al corresponder a la atenta invitación que nos envían, nos place desear al alumnado del simpático plantel un día lleno de satisfacciones.

NOTICIAS DEL PUERTO

Defraudación y atentado.—El teniente Corrales, con los vigilantes Cruz y Hernández, procedieron a la detención de Francisco González Idracedra, vecino de Tejedor número 9, en Regla, al que sorprendieron en bahía tripulando la cachucha «Los Amigos», en la que llevaba un saco conteniendo 17 paquetes de cigarrillos americanos de a 10 cajetillas cada uno, y que según confidencias sacó del vapor «Florida.»

Este individuo hizo gran resistencia a la policía, lesionando a los vigilantes y a su vez resultó él igualmente lesionado.

Vejación.—El guardia jurado número 1 de la Port Havana Dock, arrestó a Carlos Rodríguez Domínguez, vecino de Muralla número 1, al que acusa de haber formado escándalo y de vejarlo, porque le impidió que penetrara en el espigón por haber terminado los trabajos.

Dos polizones.—El guarda jurado de la Munson Line Raúl Mendoza, arrestó a Enrique Ugarte y Seña y a Pedro Fernández Vergara, porque trataron de ir de polizones en el vapor «Manuel Arnús.»

El «Orduña.»—Procedente de Valparaíso, vía Panamá, llegó el trasatlántico inglés «Orduña», de la Mala Real Inglesa, que trajo carga general, 44 pasajeros para la Habana y conduce carga y 192 pasajeros en tránsito para España, Francia e Inglaterra, para donde seguirá viaje mañana por la tarde.

Por este vapor llegaron el boxeador chileno Estanislao Loayza y señora, con sus entrenadores Arturo Godoy y Florencio Baeza, el ingeniero Douglas B. Simpson y familia, Luis Buey y señora, el ingeniero Robert V. Gillaland y señora, Robert Baylor y familia, el artista cubano José S. Valdés y el señor José Zamora.

Entre los pasajeros en tránsito de este buque figura un grupo de diplomáticos, el inglés Douglas F. Fillitter y señora, el chileno Manuel Pereira y señora, los salvadoreños Albert Yung y Jorge Guzmán.

Dos vapores italianos.—Los días 9 y 11 del corriente llegarán los vapores italianos «Istria», de Veracurz y «Aussa», de Génova.

El «Pennsylvania.»—El turbo eléctrico «Pennsylvania», de la Panamá Pacific Line, llegó de San Francisco de California conduciendo carga general y 21 pasajeros para la Habana y conduce carga y 302 pasajeros en tránsito para New York.

Para la Habana llegaron en este vapor el banquero inglés Sir Víctor Sasscon, señor Arturo Andrade y familia, Fernando Pasos y familia, y Rubén Pons.

Entre los de tránsito viajan el abogado Frand Oliver y señora, el banquero Pierpo N. Hamilton y señora, el capitán del Ejército de los Estados Unidos Walter Andreuv y señora.

Un grupo de artistas: V. Young y señora, Vivian Luce, Louis Lerson y el canadense Ralph Scarlett.

El «Oriente.»—Hoy llegará de New York el vapor americano «Oriente» de la Ward Line, que trae carga y numerosos pasajeros.

En este vapor han sacado pasaje para New York los señores Cecilio y Teresa Soto, Salvador y Mercedes Pous, Ocidio y Berta Uturriaga, Hirs Ginsky, Jankel Davidsson, Nicolás Fuertes, José Betancourt, Marcelino Alvarez, Blanca Tiort, Mario A. Roque, Federico G. Sánchez, Eduardo Portales y José A. del Valle.

El «Lutzow» lleva 510 pasajeros.—Hoy llegará de Veracruz y zarpará para Europa el vapor alemán «Lutzow», que llevará de la Habana carga y 510 pasajeros, entre ellos Tani Baerold, esposa del apoderado de la firma A. C. Fabricius y Co., el doctor Gabriel Cubria y señora, Guillermo Ospina, José Matos y familia, Leocadia Suárez y familia, mister J. Schiller e hijo, Miss Elizabeith Welter y Lisbeth Witt, Matilde Ledón de Martínez y familia, doctor Rafael Estévez Fernández y señora, Mrs. Margaret Gottron Klein Salomon, Pedro Carreras Rojas y familia, Manuel Rodríguez y señora, Antonio Rodríguez de la Cruz, Mario Robau, Olivia María Rodríguez, Olivia Sainz de Rodríguez, José de la Fuente, R. Gómez Díaz, Gregorio Hernández y familia, Emilio Barallini, Manuel Gutiérrez, José Muñiz, Adelina Rodríguez, Filomena Menéndez, Modesto Trasancos, José Cazon, Domingo González y familia, Avelino Alvarez, Faustino Camafeita, Eduardo del Valle, Pedro Codina.

El «Cartago».—Procedente de New Orleans llegó el vapor americano «Cartago» de la Flota Blanca, que trajo carga general y doce pasajeros, entre ellos el cónsul de los Estados Unidos en la Habana, mister James R. Wilkinson, Jliet Jones e hija Charles Stranford, Augusto Coello y otros.

Salidas.—Salieron ayer el «Pennsylvannia», para New York; el «Florida» y el «Henry M. Flagler», para Key West; el «Cristóbal Colón», para Veracruz; el «Manuel Arnús», para New York, Cádiz y Barcelona.

El «Heredia».—A la una de la tarde llegará el vapor americano «Heredia», que procede de Tela.

Productos cubanos al Norte.—El ferry «Seatrain», que salió ayer para New Orleans, lleva 54 carros cargados como sigue: 30 vagones de piñas, con 17 mil cajas; 5 vagones de piñas al granel que van directas a Canadá; 4 carros de azúcar del central «Cristóbal»; 11 carros de azúcar refino del central «Hersheys»; 2 vagones de melones al granel para Chicago y un carro con manganeso.

Embarcaron al teniente coronel Negrete.—En el vapor «Río Bravo» fué embarcado ayer para su país el exteniente coronel del Ejército carrancista Roberto Negrete, quien ha permanecido cinco meses y medio detenido en el Castillo del Príncipe, por haber sido acusado de estar fomentando un complot, cosa que niega rotundamente.

El señor Mauricio Labarrere.—Entre los pasajeros de cámara del vapor inglés «Orduña», que zarpará hoy para Europa con 400 pasajeros, embarcará en compañía de su distinguida familia el señor Mauricio Labarrere, de la firma Dussaq y Compañía, consignatarios de la Compañía del Pacífico en la Habana.

También van Rafael Gutiérrez Gutiérrez, Magdalena Arfila Radelat.

El Encanto

Regala Dinero

Repartirá entre sus clientes más de 60 obsequios en efectivo diariamente, coincidiendo con un plan de grandes ofertas a precios especiales.

Vestidos Económicos.

Venta Especial

POR 3 DIAS.

Termina HOY

Con el dinero que usted invertiría para comprar un vestido corriente, compra en EL ENCANTO dos, de moda y de excelente calidad.

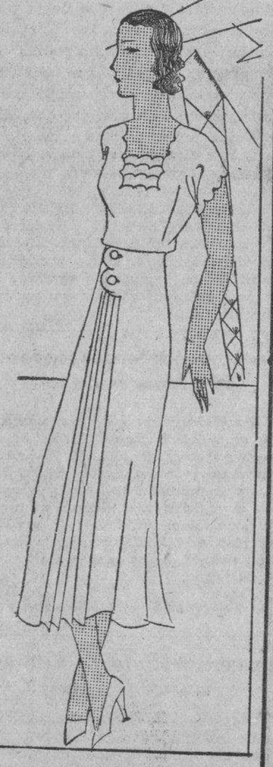

Aproveche esta Oferta Excepcional.

2	Vestidos de linón estampado y guarandol de color entero, por	2.00
1	Vestido de soiesette estampado Everfast, de guarandol de hilo y de holán de hilo estampados, a	2.00
1	Vestido de hilo, batista de hilo, voile y dimiti estampados y de guarandol de hilo y holán a	2.75
1	Vesfido de guarandol, crash y holán de hilo, a	3.75

Todos los modelos nuevos en los colores de moda.

Sección de Vestidos Económicos. — Segundo piso.

El Encanto

Cortes y Retazos

Hoy es día de oferta especial y extraordinaria de Cortes y Retazos.

Entran en ella telas de la mayor novedad, tejidas según los colores y los dibujos de moda.

PRECIOS REDUCIDISIMOS.

Planta baja.

El Encanto

¡Un timbrazo... y cinco pesos!

Por pocos minutos que usted permanezca en EL ENCANTO presenciará este espectáculo sorprendente.

Porque los cinco pesos es un regalo en efectivo que EL ENCANTO hace a sus clientes cada pocos minutos.

Cuando usted haga una compra, por cualquier cantidad, grande o pequeña, espere unos momentos a que suene el timbrazo, por si los cinco pesos son para usted.

ESO OCURRE EN "EL ENCANTO" MUCHAS VECES AL DIA.

AVISO: Uno de los regalos del jueves, el correspondiente a una compra de $3.75 hecha a la 1 p. m. en el Departamento de Encajes, no fué entregado por haberse ausentado la cliente. Invitamos a la interesada a que pase a recogerlo.

El Encanto

M.E.C.D. 2016

9A SECCION

TELEFONOS:
Dirección. . . . A-4151
Redacción. . . . M-7913
Jefe de Redacción A-3205
Sección de Sports M-7912
Administrador. . M-2522
Anuncios. A-2425
Suscripciones . . M-7911

DIARIO DE LA MARINA

TELEFONOS:
Quejas. A-3785
Anuncios Clasif. . A-3333
Talleres y Correo M-2002
Agencia Vedado F-2613
Agencia, J. Monte I-1994
Agencia Marianao FO-7330

9A SECCION

AÑO CIEN — ACOGIDO A LA FRANQUICIA POSTAL — LA HABANA, SABADO, 7 DE MAYO DE 1932 — EL PERIODICO MAS ANTIGUO DE CUBA — PAGINA TRECE

La España Actual

LA REACCION UNITARIA

Por LEON ICHASO

Hablamos en uno de nuestros últimos artículos del resurgimiento agudo del problema catalanista. Se agitaba de nuevo entre airadas amenazas el fantasma del separatismo. Personas que parecían tan ecuánimes como Pompeyo Fabra proclamaban no sólo la intangibilidad del Estatuto catalán tal como fué presentado al Gobierno, sino también la soberanía de Cataluña y los propósitos de seguir luchando por su absoluta libertad y total emancipación. Maciá, por su parte, insinuaba sus acostumbradas amenazas si el Estatuto no se aprobaba íntegramente, sin modificación de ninguna clase y hasta pronunciaba frases ambiguas y enigmáticas que parecían evocar sus antiguas malandanzas separatistas.

Ese recrudecimiento del catalanismo radical, ha traído consigo en el resto de España la fuerte reacción de que nos habla el cable. Se han juntado en compacta coalición para oponerse a cualquier movimiento catalanista que atente contra la unidad y soberanía de España no sólo los grupos que tienen un marcado cariz unitario como el tradicionalista, sino también los partidos republicanos y el socialista. No admiten éstos las imposiciones de la Esquerra. No toleran amenazas de ningún género. No quieren, lo cual nos parece muy natural, hacer dejación de los derechos de discutir en la Asamblea Nacional sobre el Estatuto catalán y de aprobar o desaprobar lo que, bajo la pauta de los intereses nacionales, encuentren en él de loable o de censurable. Creen sin duda —y nosotros con ellos— que el plebiscito realizado en Cataluña no tiene fuerza bastante para obligar a la Asamblea Nacional, la cual representa todas las provincias, a aceptar con los brazos cruzados y los ojos cerrados cualquier Estatuto. Si se les ha de imponer su forzosa aprobación, ¿a qué presentarlo en las Cortes Constituyentes?

No es la autonomía lo que se le niega a Cataluña. Se piensa, muy al contrario, otorgarle facultades como la de la contribución territorial e industrial, la de la enseñanza y la del orden público, que a muchos les parecen excesivas e incompatibles con la unidad nacional. Lo que se quiere es que la descentralización de Cataluña, necesaria para el desarrollo de su vigorosa vitalidad, sea perfectamente compatible con dicha unidad. Lo que se pretende es que con el Estatuto no queden los catalanes con un pie dentro de España y el otro fuera para prepararse a sacar los dos; sino que bajo la soberanía y la integridad españolas puedan moverse desembarazada y ágilmente.

Y eso es lo que anhelan también los elementos sensatos de Cataluña. Eso es lo que desea la Lliga Regionalista que gracias a las exaltaciones y torpezas de la Esquerra Catalana ha acrecentado poderosamente sus fuerzas y que jamás ha tenido complicidad de ninguna clase con el sindicalismo barcelonés, sistemáticamente perturbador. Eso es lo que pretende también Cambó, uno de los padres y de los más acérrimos apóstoles del catalanismo. Los de la Esquerra son los que más gritan, pero no los que más auténtica y vigorosamente representan la voluntad de Cataluña. Se esfuerzan por suplir con voces y con amenazas lo que les falta de fuerza y de razón. Los catalanes, en general tienen demasiado sentido práctico y común para no comprender que a ellos más que a España había de perjudicar su separación de la unidad nacional. Entienden también al mismo tiempo los catalanes que ahora les conviene menos que nunca desintegrarse de España. Les acecha en estos momentos un funesto enemigo que habría de caer sobre Cataluña en cuanto ésta se viese entregada sólo a sus propias fuerzas; la de aquel anarco-sindicalismo que reside como en su cueva en Barcelona y que, a fuerza de agitaciones y perturbaciones sistemáticas, ha llegado a aquella capital tan exuberante de vida y de riqueza a la deplorable situación en que se encuentra. Fué este anarco-sindicalismo el que empujó hacia la quiebra al Banco de Cataluña, uno de los más sólidos y de mayor crédito de España. Es éste anarco-sindicalismo el que con su hostilidad a la Unión General de Trabajadores ha dividido en enconados bandos a los obreros.

Se empeñan sin embargo los de la Esquerra en agudizar de nuevo el problema catalanista con todos sus desaforados radicalismos. Se empeñan hasta el punto de amenazar con retirarse de la Asamblea Nacional si se modifica el Estatuto. Es verdad que los diputados de la izquierda catalana nunca se han interesado apenas en la Cámara más que por asuntos y problemas relacionados con el Estatuto. De todas suertes malo es el sistema de las amenazas y de las imposiciones. No se va con ellas precisamente a aquella comprensión cuya falta han alegado tantas y tantas veces los catalanistas para sus quejas y protestas. Empuja ese sistema hacia aquella reacción que como la de ahora se empeña en agruparse para no someterse a ninguna coacción violenta ni a ninguna imposición.

Se temen actos de violencia con motivo del Estatuto de Cataluña

LOS DIPUTADOS CATALANES CONSIDERAN QUE ES HUMILLANTE EL DICTAMEN RENDIDO POR LA MAYORIA SOBRE EL ESTATUTO DE SU REGION

Durante una charla sobre Rusia en el teatro "Dindurra", de Gijón García Sanchiz ha sido apedreado

Al referirse a los rigores que el plan quinquenal impone a la clase proletaria rusa, se oyeron voces y gritos y se lanzaron piedras. El orador dominó a los interruptores

GIJON, mayo 6. (ST).—Coincidiendo con un congreso comunista ha dado García Shanchiz una charla sobre Rusia en el teatro Dindurra. Todo anunciaba el lleno acostumbrado en las actuaciones de Sánchiz, pero a última hora hubo paralización de venta de las localidades de preferencia. Según parece, debióse esto a los insistentes rumores que circulaban sobre un supuesto acuerdo de los comunistas de dificultar la charla. Con todo, la entrada era buena, y el público recibió a Sánchiz con una cariñosa ovación.

Transcurría el acto satisfactoriamente, cuando, al referirse el conferenciante a los rigores que el plan quinquenal impone a la clase proletaria, de pronto, y fulminantemente, estallaron voces en diferentes partes de la galería, y al mismo tiempo se arrojaron contra Sanchiz gruesas piedras en gran cantidad. Por fortuna, ninguna alcanzó al ilustre charlista, que no se retiró ni un instante del escenario. A todo esto el público, puesto en pie, protestaba contra los interruptores y aclamaba al orador. Especialmente se manifestaba el entusiasmo en el público femenino.

Cuando al cabo pudo restablecerse la calma, y sin que se hubiese detenido a ninguno de los culpables, Sanchiz dijo a éstos: «En primer lugar, esos gritos y estas piedras son una brutalidad. Además, lanzados anónimamente y en la sombra, son una cobardía. Si salieron de gentes de buena fe, compadezco a estas gentes por la suprema ignorancia en que viven; si se trata de aspirantes a jabalíes, no será mal recordarles que una cacería suele ser el final suyo. Yo no creo en los jabalíes ni aun en los parlamentarios. A los jabalíes a sueldo les sucede lo que al lobo que acepta la cadena y que se convierte en perro Los jabalíes domesticados continúan siendo paquidermos y sabrosos, pero tienen ya otro nombre».

El público no se cansaba de aplaudir a Sanchiz, que pudo terminar su charla entre los aplausos y muestras de aprobación, habiendo hablado durante hora y media larga. Al comenzar la segunda parte la autoridad y el público pidieron que el espectáculo se celebrase con la sala iluminada, a lo cual se opuso Sanchiz por el buen nombre de Gijón.

El acto terminó brillantemente

Las entidades comerciales de Sevilla protestan contra cualquier intento autónomo

MADRID, mayo 6 US.—La Asamblea comenzó esta noche a discutir el proyecto de Estatutos que concede la autonomía a las provincias catalanas. Prevalece una atmósfera muy cargada y se teme que las diferenicas de opiniones acerca de cuestión de tanta importancia para el país pueda precipitar actos de violencia en el hemiciclo.

El ex-ministro de la Gobernación Miguel Maura declaró que España debe retener el dominio completo de cuanto se refiere al orden público, y que Cataluña está obligada a contribuir a los gastos nacionales en la misma medida que las demás provincias españolas.

Todos los diputados catalanes han acordado presentar un frente único al objeto de defender el que califican de programa mínimo en lo que a la autonomía de Cataluña se refiere, apoyando el dictámen que han presentado los dos diputados catalanes que formaron parte de la Comisión Parlamentaria que estudió el proyecto.

El dictámen de la mayoría de la Comisión se considera inaceptable por los catalanes.

Mientras el dictámen de la minoría se acerca al proyecto de Estatuto presentado por la Generalidad después del plebiscito de agosto del año pasado, el dictámen de la mayoría altera el Estatuto en casi todos los puntos principales y se considera por los catalanes como un documento que humilla la dignidad de la región, por cuanto la niega el control completo sobre la educación y las cuestiones fiscales, que afirman son esenciales para la autonomía.

Aunque el Presidente de la Generalidad, señor Maciá, ha declarado que la voluntad del pueblo catalán debe prevalecer y que todo el Estatuto debe ser aprobado en la forma que lo fué por el plebiscito, sus manifestaciones se interpretan en el sentido de que, aunque Maciá trabaja hacia esa finalidad, se someterá al veredicto de la Asamblea siempre que se conceda a Cataluña parte de lo que ha pedido.

Mientras tanto varios partidos políticos han iniciado una vigorosa campaña contra la aprobación de «todo el Estatuto o nada».

Francisco Cambó, jefe de la Lliga Regionalista, ha publicado una nota diciendo que excepto las cláusulas referentes a la educación y las cuestiones fiscales, el dictámen de la mayoría le satisface y ofrece a Cataluña más de lo que se le había ofrecido antes.

CONTRA LA AUTONOMIA DE CATALUÑA

SEVILLA, mayo 6 INS—La Cámara de Comercio de Sevilla y las asociaciones comerciales se han dirigido hoy al Gobierno protestando enérgicamente contra cualquier intento para conceder la autonomía a Cataluña, por estimar que con ello se quebranta la unidad nacional.

SI NO ES APROBADO EL ESTATUTO HA DICHO MACIA - ASUMIREMOS UNA ACTITUD HOSTIL A LA REPUBLICA, COMO LO HICIMOS CON LA MONARQUIA

Agregó que ha recibido 300,000 tarjetas sobre la «santidad del Estatuto»

BARCELONA, mayo 6, (US). — El coronel Francisco Maciá, presidente del Etat Catalá, en una entrevista exclusiva concedida al corresponsal del Universal Service, expresó esta noche la creencia de que el Estatuto será aprobado por la Asamblea Nacional.

«No abrigo temores acerca del resultado de los debates sobre el Estatuto en la Asamblea», dijo Maciá». Confío en que el Estatuto será aprobado. Habrá algunas modificaciones, como es natural, pero no se harán modificaciones en los puntos fundamentales, tales como los que se refieren a la hacienda, orden público y educación.

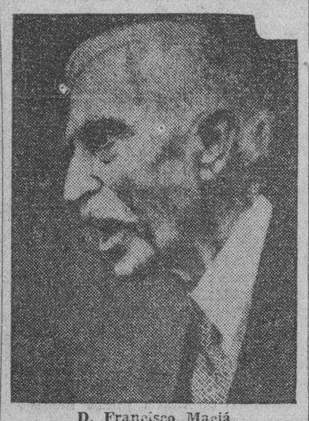

D. Francisco Maciá

«Nuestra actitud es de conciliación, pero si la Asamblea introduce cambios fundamentales en el Estatuto de Cataluña, asumiremos una actitud hostil hacia la república como lo hicimos contra la monarquía.

«Nuestro antagonismo con la república sería más peligrosa ahora, porque la república no está en manera alguna consolidada todavía».

Maci áagregó que ha recibido más de 300,000 tarjetas postales que dicen:

«Le pedimos, señor Presidente, como el más alto representante de Cataluña, que informe a todos los diputados catalanes lo siguiente:

«Que, por razón del plebiscito del pueblo catalán el Estatuto de autonomía ha sido investido con una santidad que no puede tocarse.

«Que nadie tiene el derecho a enmendarlo ni a aceptar las enmiendas.

«Que el pueblo catalán que aceptó el Estatuto en toda su integridad reafirma por la presente su voluntad de que sea aceptado en toda su integridad».

Las tarjetas aludidas por Maciá fueron distribuídas por la organización catalana «Palestra» que está realizando una agitación contra todo propósito de modificación del Estatuto por la Asamblea.

La actitud radical ante el Estatuto catalán será de lealtad al pacto de S. Sebastián. - Martínez Barrios

Dice el Ministro de Comunicaciones que don Alejandro Lerroux, en un plazo no muy lejano, presidirá un Gobierno de verdadera concentración republicana. La cuestión agraria y la marroquí

TETUAN, mayo 6. (ST).—Ha llegado el ex ministro de Comunicaciones señor Martínez Barrios. Procede de Larache

Martínez Barrios

La Gaceta de Africa publica unas declaraciones suyas, en las que afirma que el señor Lerroux en un plazo no lejano presidirá un gobierno de verdadera concentración republicana.

«La actitud del partido radical ante el Estatuto catalán—añade—será la lealtad al pacto de San Sebastián. Ni pasaremos una línea más de donde lleguen los demás ni nos quedaremos un punto más acá de aquello que demanden los intereses generales. Estamos dispuestos a dar toda clase de facilidades para su discusión y aprobación, pero con la condición suprema de que Cataluña respete la voluntad del país. Pero si, algún sector de la Cámara se considerase desligado de llegar a los téminos que el dictamen establece, no persistiremos en esa actitud.

En cuanto a la cuestión agraria —siguió diciendo al periodista el ex ministro radical—, nos guía un afán único: servir los intereses de la República. Discutiremos de buena fe lo mucho que, fuera de algunos aciertos, existe en el proyecto de discutible, dando toda clase de seguridades a los intereses que se hacen en títulos de legitimidad.

Respecto a Marruecos, el partido radical mantiene su programa de siempre, no es ni puede ser abandonista. Los dirigentes del partido vienen defendiendo en todo momento el principio de nuestra permanencia en Marruecos, complaciéndonos en registrar que aquellos grupos que pensaban de modo distinto han llegado a coincidir.

La participación en el Poder les ha demostrado que debe considerarse a Marruecos en nuestra política internacional como pieza indispensable para la seguridad nacional.»

Se mostró complacido por cuanto ha visto en Marruecos, y expuso su confianza de que en breve se logrará mejorarlo, cosa que no es difícil a cualquier Gobierno, merced al estado de pacificación en que se encuentra.

No cree el señor Martínez Barrios que sea necesario a los españoles estar abanderados en una fracción política. Los españoles de las distintas zonas sólo han de sentirse españoles, identificados con las directrices de la política metropolina y sin mezclarse en la lucha de partidos.

La orientación a seguir en Marruecos se basa en dos grandes principios: colonización y comunicaciones.

Hay que poner en marcha cuanto sea susceptible de cultivo para llevar el bienestar económico a nuestros pueblos.

Las comunicaciones son obligadas e indispensables para que España y su zona se conviertan en un paso obligado de la corriente comercial y viajen desde Europa a Africa.

PROGRAMA PARLAMENTARIO

En septiembre habrá una coincidencia de republicanos para discutir las leyes complementarias

Luego se refirió el señor Martínez Barrios al Estatuto catalán y al proyecto de reforma agraria. Considera posible que se enconen los ánimos al discutir ambos proyectos; pero los obstáculos desaparecerán mediante fórmulas conciliadoras. Una vez aprobados ambos proyectos, se concederán nuevas vacaciones, y allá para septiembre, aunque es difícil predecir lo que ocurra, es muy posible que se haya logrado una coincidencia entre los diversos grupos republicanos, y conseguido esto con el actual Gobierno o con uno nuevo formado como derivación de dicha coincidencia, el Parlamento reanudará sus tareas para discutir las leyes complementarias.

EN CONTRA DE LA INFLACION DE LA PESETA

Se entiende que el alza injustificada de pasados días no está justificada

MADRID, mayo 6.—INS.—La Junta controladora del cambio está adoptando medidas para impedir una rápida inflación de la peseta, según se rumora en la noche de hoy.

Los expertos financieros consideran que el rumor tiene fundamento, pues el alza repentina que ha experimentado la peseta en los pasados días no está justificada por la demanda de esa divisa en el extranjero.

EL AVIADOR LORING ATERRIZO EN JODPUR

MADRID, mayo 6.—INS.—La Compañía Aerofotográfica española anuncia que el aviador español Loring, que está realizando un vuelo desde esta capital a Manila, se vió obligado a aterrizar en Jodpur a causa de un temporal.

Loring saldrá para Allahabad tan pronto como mejore el tiempo.

EN ESTADO DE SITIO ESTABA AYER TOLEDO

Manifestación ruidosa de los estudiantes sevillanos, a causa de los exámenes

TOLEDO, mayo 6.—INS.—La guardia civil patrulla las calles de esta ciudad para impedir alteraciones del orden con motivo de la huelga general declarada por los comunistas, la cual durará veinticuatro horas.

Casi todos los establecimientos están cerrados y paralizadas las fábricas. La ciudad se encuentra prácticamente en estado de sitio.

PROTESTA DE LOS ESTUDIANTES SEVILLANOS

SEVILLA, mayo 6.—INS.— Los alumnos de la Universidad de Sevi realizaron esta tarde una manifestación ruidosa por las calles en señal de protesta contra el aplazamiento de los exámenes desde septiembre a enero del año próximo.

Las clases se suspendieron y el Gobernador Sivil, señor Vicente Sol envió fuerzas de policía a los terrenos de la Universidad para que mantuviesen el orden.

EL ENTIERRO DE LA HERMANA DE MACIA

BARCELONA, mayo 6.—INS.—Con extremada sencillez se efectuó hoy el sepelio de Sor Inmaculada, hermana del coronel Francisco Maciá presidente de la Generalidad de Cataluña.

PROXIMA JUNTA DE LA ALIANZA N. .FEMINISTA

Se cita por este medio a las afiliadas de la Alianza Nacional Feminista para la Junta general ordinaria que se celebrará el próximo martes día 10, a las 4 p. m. en el edificio social San Lázaro 333 altos entre Basarrate y Mazón. Se suplica la asistencia a todas las afiliadas.

UN COMUNISTA MUY PELIGROSO DETENIDO AYER

Los presos políticos de la cárcel de Ceuta, continúan en la «huelga del hambre»

SEVILLA, mayo 6. (INS).—El chauffeur José Moreno ha sido arrestado por la policía. Se le acusa de ser el jefe de una banda de comunistas que comenzó a provocar desórdenes el día primero de mayo en esta ciudad, continuándolos intermitentemente varios días.

LOS PRESOS POLITICOS DE CEUTA MANTIENEN LA HUELGA DEL HAMBRE

CEUTA, mayo 6. (INS).—Un grupo de presos políticos que se encuentran en el fuerte El Chacho, de esta ciudad, entró hoy en el cuarto día de la huelga del hambre en señal de protesta contra su encarcelamiento.

Estos presos, como muchos otros centenares que se encuentran en las prisiones de España, no han sido instruidos de cargos y están a la disposición del ministro de la Gobernación.

LONDRES, mayo 6. (US.)—La policía de Madrid arrestó hoy en su residencia al comandante de la reserva señor Atienza, apoderándose de distintas armas que tenía en su poder, según un mensaje recibido en esta capital.

El comandante Atienza, que pertenece a una de las facciones monárquicas, es acusado de conspirar contra la República española.

LOS MARINOS ESPAÑOLES EN LOS E. UNIDOS

El Secretario de Estado americano, Mr. Stimson, llegado ayer a Gibraltar

ANNAPOLIS, Mr., mayo 6.—INS.—Devolviendo la visita que hicieron a Cádiz hace dos años los guardias marinas americanos, veinticoho oficiales de la armada española visitaron hoy la Academia Naval.

Los visitantes mostraron gran interés al mostrárseles los viejos cañones tomados a los españoles en Santiago de Cuba, Manila y Veracruz.

Los marinos españoles pasaron la noche en ésta y esta tarde, después de la visita a los arsenales de Washington, serán invitados de honor de la Embajada de España.

EL SECRETARIO DE ESTADO STIMSON EN GIBRALTAR

GIBRALTAR, mayo 6.—INS.—El secretario de Estado americano Henry L. Stimson y su seguito, llegaron hoy a esta desde Cannes.

Stimson se dirige a los Estados Unidos, después de haber realizado algunas gestiones sobre el desarme en Ginebra.

CARTAS DE ASTURIAS

La nota principal y más saliente de la provincia, en la presente semana, la constituye el ferrocarril Gijón-Ferrol, tema amplio y considerable para la economía regional. Este ferrocarril puede decirse que está siempre de actualidad. Ultimamente, el Comité de Comunicaciones e Iniciativas recientemente creado en Gijón, ha emprendido una briosa campaña que ha de tener, sin duda, gran eficacia. Bien se necesita que la tenga. Según gráfico que aquel organismo ha publicado, debido al joven ingeniero don Ramón Argüelles, en las obras del ferrocarril van invertidos más de cincuenta y dos millones de pesetas; pero en el mismo gráfico se demuestra bien claramente que con menos de cinco millones de pesetas quedarían terminadas la explanación y obras de fábrica.

El Comité se halla realizando las debidas gestiones para que los trabajos que actualmente se realizan no sean paralizados en toda la extensión del trazado. En nota que acaba de publicar dice lo siguiente:

«Asimismo este Comité prepara un folleto en el que se expondrá, con mayor detalle, las principales características de esta anhelada línea férrea, publicando esta Memoria en fecha próxima, que haremos llegar rápidamente a los organismos oficiales que han de entender en este importantísimo asunto para Asturias y Galicia, sin olvidar la celebración de una extraordinaria asamblea que actualmente se está organizando y que tendrá lugar en la población y fecha que oportunamente anunciaremos.

Y queremos, también, hacer constar que no cejaremos en nuestro firme propósito hasta ver convertida en realidad esta magna obra, por hallarnos plenamente convencidos que ha de proporcionar inmensos beneficios a todo nuestro litoral, hoy abandonado y desamparado de todo cuanto significa fáciles comunicaciones, tanto en el orden de carreteras como en el de ferrocarriles.»

La asamblea a que se refiere la nota anterior, se celebrará mañana, domingo, día 24, y a ella acudirán representantes de todos los Municipios interesados en la línea. De Gijón irá una nutrida representación municipal y de las entidades económicas.

Irán también a dicho acto parlamentarios gallegos y asturianos.

En la parroquia de San José de Gijon tuvo lugar, el pasado domingo, el acto conmovedor de celebrar solemnemente su primera misa el joven sacerdote gijonés don Adolfo Rodríguez, viéndose el magnífico templo completamente lleno de fieles de ambos sexos.

Oficiaron con el nuevo celebrante el párroco de Comillas, don Lorenzo Iriondo, y el coadjutor de la parroquia de Nuestra Señora del Mercado, de León, don Miguel Hernández, siendo padrino de altar su tío el presbítero gijonés don Feliciano Rodríguez, y de mano, sus tíos también, don Juan Suárez y doña Consuelo Rodríguez.

Cantó la misa, con acompañamiento de nutridísima orquesta, la capilla sacra del maestro don Francisco Rodríguez Lavandera, y durante el Te Deum se hizo la ceremonia del besamanos desfilando ante el nuevo sacerdote innumerables fieles.

Predicó en la brillante ceremonia el elocuentísimo magistral de Zamora, M. I. señor don Francisco Romero.

Una representación del Rotary Club de Gijón se dispone a trasladarse el próximo mes de mayo a Palma de Mallorca. Allí entregará al Club hermano de la ciudad un magnífico busto de don Gaspar Melchor de Jovellanos, el gijonés inmortal que estuvo prisionero en el Castillo de Bellver, de Palma.

En honor de los gijoneses se preparan muchos agasajos.

En Oviedo reina gran animación estos días. Allí va a inaugurarse un magnífico Stadium, cuya construcción se ultima. La inauguración se hará con un partido de carácter internacional, que jugarán un equipo de selección nacional, en el que figuran equipiers tan conocidos como Zamora, Ciriaco, Quicoces, Gamborena, Gorostiza, Aguirre, Zabala y Regueiro. Contenderán con un equipo de Yugoeslavia que ya está en la capital.

A Oviedo empiezan a llegar numerosos aficionados de toda España.

Mañana domingo, se celebrará el partido inaugural.

Hay gran entusiasmo.

El Stadium es un alarde de la ingeniería moderna. Está situado magníficamente, a diez minutos de la calle de Uría.

A la una de la tarde de ayer, y en la Plaza de la Constitución de Avilés, tuvo lugar una reunión de católicos, formada en su mayor parte por mujeres, de las que se destacó una comisión que visitó al señor alcalde para pedirle continúe abierta al público la capilla situada en el Cementerio municipal de la Carriona.

Con tal motivo surgieron algunos incidentes que resolvió con su intervención la Guardia Municipal.

Por la tarde, a las seis y media, se organizó frente al domicilio de la C. N. T. una manifestación que se dirigió hasta el Ayuntamiento para protestar de que se permitiese la manifestación de los católicos.

Relacionado con el asunto, por la tarde se publicó una octavilla que decía: «Al pueblo de Avilés». Para evitar torcidas interpretaciones, debe saber el pueblo de Avilés que tanto el gobernador civil como el alcalde, se hallaban en antecedentes de la manifestación que se organizaba y se habían tomado medidas para evitar todo desorden. Las señoras que sin permiso la organizaron han sido castigadas con multa hasta de doscientas cincuenta pesetas.—Avilés, 21 de abril de 1932.—El alcalde, David Arias».

El miércoles último unieron sus destinos con el lazo del matrimonio la bellísima señorita gijonesa Inés Domínguez Gil y Jove, de distinguida familia de Gijón, y nuestro querido amigo el prestigioso doctor N. Ron, de conocida familia de Occidente.

A la boda asistieron distinguidas personas de toda la provincia.

Joaquín A. BONET.

Gijón, 23 abril 1932.

MAYO 8 DOMINGO

EL DIA DE LAS MADRES

SERGIO.

«Vean los varones cuanto en ellos odia, cuanto en ellos lucha, cuanto en ellos guerrea, cuanto al combate los llama, y observarán cómo todos sus afectos belicosos pertenecen a su propio sexo, mientras, si les afecta la caridad por el desgraciado, si desean los consuelos del afligido, si comparten el pan y sus vestiduras con el pobre, si oyen el reclamo de las artes gorjeando entre los desastres de la vida, si ruegan en plegarias, si lloran sus ojos dulces lágrimas, si vibran como arpas sus corazones, todas esas melodiosas cuerdas las ha puesto en su pecho el alma de una MADRE».

Castelar.

¡Madre!

¡Supremo tesoro de la vida! Unica riqueza que se pierde un día, para añorarla la existencia entera. ¡Maestra en el besar! ¡Dulce y mimosa cancionera! ¡La que siempre perdona! ¡La que siempre quiere y nunca olvida! ¡La que ríe y llora como nadie llora y como nadie ríe!

Niños, (siempre somos niños para las madres) no olvidéis la bella fiesta de mañana. Si la vida no ha sido todavía ingrata con vosotros y tenéis una madre a quien besar no cometáis el pecado de que le falte en ese día el recuerdo de vuestro afecto y la suprema devoción de vuestro amor filial. Un cesto de galletitas o de bombones de cerezas «Armada», y el complemento de un beso purísimo debe ser vuestra ofrenda mañana a vuestra dulce y mimosa cancionera.

«y, como la Virgen sublime, sentarla
en la mesa, que tiene un vacío,
una silla desierta y dorada,
que a no ser una madre, no puede
ni un rey, ni un poeta, ni un ángel llenarla».

Los otros, los que conocen el dolor de vivir, los que tienen que llevar sobre el pecho el simbolismo de una blanca flor, dejarán flores donde antes dejaron todos los cariños de la vida.

Galletitas y Bombones

Armada

Regalo del Paladar

Postales Españolas

No se siembra

Por C. CABAL

Resumen de la vida estudiantil en estos últimos días: A la salida de un mitin que organizara la «F. U. E.»s se producen desórdenes de monta. Los estudiantes rebeldes de tal Universidad, bloquean al Rector en su despacho. Otros determinados estudiantes de otra Universidad determinada, acuerdan no entrar en clase...

La vida intensa de estudio, necesitada de sosiegos hondos y de continuidades diligentes, toda meditación en soledad sobre las líneas del libro, está ya totalmente malograda. Este resumen de días, ya se puede decir que será pronto un resumen escueto de dos años de actuación estudiantil. Nuestra Universidad ya no es el aula bebedero de doctrinas, que a la vez que descubren los caminos, domestican las pasiones; es más bien el estadío permanente de lucha de los enconos, donde todos los ímpetus se ensayan con miras de pelear. Aquí ya sobra el silencio, que era ayer una fuerza en la labor, y la tonalidad y la eficacia de las actividades de la clase, cada vez buscan menos en la ciencia, y cada vez van más a la política.

Hé aquí una crisis temible, que a la manera de las crisis de hambre, habrá de proyectarse al porvenir. Son frutos los que se dañan; pero en el corazón de tales frutos, guárdanse en abundancia las simientes de próximas simientes, que se dañan también del mismo modo. En estos últimos siglos, penetró varias veces en las clases el agua de la política, unas, a purificar, otras, sino a manchar, a entorpecer. La vida universitaria quedaba interrumpida de momento, cortada súbitamente por la repercusión inevitable de un gran suceso cualquiera, al que la juventud de los estudios deseaba infiltrar a toda costa la música de su espíritu y la espontaneidad de su emoción. Unos gritos; unos vivas; el vestirse quizás un uniforme, y aún el lanzarse a la calle, empuñando un tosquísimo fusil...

Crisis también; interrupción también. Mas la Universidad, abierta siempre, siempre era como la madre. La excitación instantánea se transformaba en calma poco a poco, y nunca era más que eso: excitación. Unas horas; unos días; nunca una situación incontenible estado mor boso crónico cuyo fin no es posible adivinar. La Universidad, la madre, pero a la vez, el estudiante, el hijo.. Hijo, por estudiante nada más, dentro de ella, fuera de ella, en la calle y en el aula, en el traje y en el bando, en el fuero y en la ley, y aun en la travesura arrebatada y en la parranda vivaz, a las que transmitía el estudiante todas las picardías moceriles que la imaginación daba de sí... Ay, el manteo de ayer, y la parranda de ayer, y la coplilla de ayer, que iba en las alas de una buena voz, buscando de rúa en rúa todas las buenas mozas de la urbe..! La autoridad, a veces, reclamaba...La Universidad, la madre, se santiguaba entonces con asombro, disimulaba acaso una sonrisa, y como sin querer, sacaba el fuero de sus derechos de siempre, y hablaba de este modo de sus hijos:

—Pero si es que me matan a disgustos...!

Y apretaba a sus hijos contra sí.

Todo esto, ya se perdió; lo poco que restaba todavía, va casi desapareciendo en esta crisis, en que la Universidad ha dejado de ser madre, y aún no ha sabido convertirse en novia.

FALLECIO EL AUTOR TEATRAL MEXICANO GERMAN BILBAO

CIUDAD MEXICO, mayo 6. (US.) Germán Bilbao, el conocido autor teatral español, falleció hoy a consecuencia de las heridas que recibió en un accidente de automóvil.

Bilbao, que tenía cincuenta y siete años de edad, había escrito y estrenado numerosas zarzuelas en los teatros de la capital. Entre su producción figuran varios libretos que escribió expresamente para María Conesa, entre ellos los que utilizó la afama artista en los cinco años de su actuación en el Teatro Colón.

M.E.C.D. 2016

DIARIO DE LA MARINA

FUNDADO EN 1832
Dirigido hasta 1919 por D. Nicolás Rivero y Muñiz.
OFICINAS: HABANA, PRADO 103— NEW YORK: 516 FIFTH AVE.

Editado por la Cía. DIARIO DE LA MARINA. (S. A.) cuyo programa consiste: «en la defensa de los intereses generales y permanentes de la Nación cubana, de los especiales de la Colonia española establecida en la misma y de la unión y armonía entre los diversos elementos que conviven en el país».
—Art. 1o. de los Estatutos.

TELEFONOS DEL DIARIO

Dirección . . . A-4151
Redacción . . . M-7913
Jefe de Redacción A-3205
Sección de Sports M-7912
Administrador . M-2522
Anuncios A-2425
Suscripciones . . M-7911
Quejas A-3785
Anuncios Clasificados A-3333
Talleres y Correo M-2002
Agencia del Vedado F-2613
Agencia de Jesús del Monte . . . I-1994
Agencia de Marianao FO-7380

PRECIOS DE SUSCRIPCION AL «DIARIO DE LA MARINA»

Habana y Provincias
Mes . . $ 1.60
Trimestre $ 4.20
Semestre $ 8.00
Año.... $ 15.00

Extranjero
Trimestre $ 5.00
Semestre $ 9.50
Año . . $ 18.00

Edición Dominical: (Para el extranjero solamente).
Semestre $ 3.00
Año . . $ 5.00

ARMONIAS

UN "RECORD" DE AVIACION Y DE SILENCIO

Por Gustavo E. URRUTIA

HACE tiempo que para Cuba no es cosa nueva la entrada de un aviador extranjero por la vía del aire. Pero, convengamos en que para Cuba, y para otro país cualquiera, el arribo de un aviador negro, piloteando su máquina en viaje internacional de «buena voluntad», sí que es un auténtico acontecimiento deportivo y cultural, en esta época de «records» específicos.

«Records» de tiempo, de dirección, de medios mecánicos, de sexo, de edad, de nacionalidad, de raza, de peso, etc. El primer hombre que atravesó a nado el Canal de la Mancha: un record mundial. La primera aviadora china: un record nacional. El primer hombre que ascendió a la estratósfera: un record celestial.

León D. F. París llegó volando a la Habana una tarde a fines de abril, y al otro día despegó para Haití, modestamente, sin más ruido que el de su biplano Stearman de 220 caballos, que, por llamarse «Toussaint L-Ouverture», nos está diciendo que es haitiano el joven piloto negro.

¿Cómo es que ni la prensa norteamericana, ni la cubana, ni los mismos periódicos negros de los Estados Unidos, han forzado sus rotativas para alabar la proeza del primer antillano que, volando sobre mares y tierras de América, dejó un mensaje amistoso en tres naciones de habla distinta?

No digo que faltara algún retrato del aviador y cierto reportaje de los actos preliminares del vuelo, en la prensa negra. No podían faltar. Lo que se echa de menos en los órganos de la opinión afroamericana, es aquel entusiasmo previo y aquel énfasis excesivo con que solemos decorar los negros nuestros triunfos potenciales. Y después de consumado este triunfo, ¿por qué no se sienten los «cheers» estruendosos de la raza?

En cuanto a Cuba—agradecida amiga de Haití—los cablegramas se han publicado aquí en su tamaño natural: una o dos pulgadas de prosa sin hipérbole ni títulos cabezones. ¿Por qué?

Es porque en este suceso de aviación (de eficiencia técnica), han regido una sobriedad, un buen gusto y una ponderación estricta de los hechos, que contribuirán en mucho a la respetabilidad intelectual de la raza negra. A este fin cooperó personalmente el mismo señor París, quien, por ser un piloto graduado, conoce las limitaciones de la aviación y las dificultades de un vuelo de tal magnitud. Al arrancar del aeródromo de Nueva York, dijo a sus amigos estas palabras sensatas:

—No deseo hablar mucho. No quiero prometer nada, pero les aseguro que pueden confiar en mí.

Palabras propias de un haitiano, que es como decir, un negro sin complejos de inferioridad. Un afroamericano o un afrocubano, probablemente hubieran hecho alusiones votivas a su raza. Hubieran «brindado' —como los toreros—antes de realizar la faena, ofrendando todo el prestigio del vuelo en pro de la raza negra, cual si fueran a realizar un acto insólito o una demostración de que el negro es tan capaz como los demás hombres. A estas alturas.

El haitiano posee un espíritu libre porque ocupa el primer plano vital de su país y no tiene que reaccionar contra ninguna presión negativa. Su actitud no necesita ser polémica, sino firmemente constructora.

Esa actitud racional y modesta del aviador París, de su Gobierno y del pueblo haitiano, contiene una sólida enseñanza para los demás negros. Quiere decir que en las cosas de mérito vale más ser que parecer.

Hay muy pocos aviadores negros. Acaso se hallen algunos en la aviación militar francesa, pero allí no cuenta la raza ni el color. Recuerdo las bellas palabras con que José Luciano Franco informa al Distrito Central de lo que acaba de ver en la Exposición Colonial de París y de cómo trata Francia a los hombres de todas las razas. En los Estados Unidos son tan escasos que tal vez no lleguen a cinco los aviadores que posean títulos civiles. Militares, ninguno. En Cuba no los tenemos de una ni de otra clase. ¿A qué alborotar, entonces, porque un negro haya hecho un vuelo inteligente, cuando tantos individuos de otras razas los realizan a diario? Lo importante en este caso es volar y enseñar a volar; y esto es lo que se propone el pueblo de Haití y lo hará Mr. París cuando haya completado su viaje de «buena voluntad», visitando otros países del Caribe.

Si Mr. París y sus animadores haitianos de Nueva York, han influído con los periódicos de color para evitar una publicidad ampulosa, no es extraño que aquellos señores hayan omitido las gestiones precisas para conseguir un bombo de la prensa blanca. Pero, si en realidad son las rivalidades entre afroamericanos y «west indians» lo que ha puesto sordina a los periodistas negros de los Estados Unidos, entonces se comprende más pronto la parsimonia de la prensa blanca de allá y de la prensa única de aquí.

LO VIEJO Y LO NUEVO

Por ARTURO DE CARRICARTE

Enrique Gay Calbó ha consagrado una página entusiasta al breve y admirable folleto póstumo de Martí que ha editado, para honra suya y satisfacción de los martiólatras, el doctor Manuel Sanguily y Arizti. Juzga Calbó con justicia los méritos extraordinarios de los apuntes salvados del olvido por el señor Sanguily pero afirma algo que, en aras de la verdad histórica y para contribuir a fijar la personalilad del gran habanero es necesario rectificar. Titula el señor Gay Calbó su interesante nota «La Obra Serena de Martí» y trata de demostrar en su texto la aseveración contenida en el epígrafe. Además, asegura el autor del sucinto trabajo que glosamos que «No se sabe que Martí haya escrito de esos diarios a que tanta afición muestran los públicos de hoy, ávidos de indiscreciones».

En primer término, la correspondencia copiosísima de Martí, recogida tan amorosamente por Félix Lizaso, completando la búsqueda de Gonzalo de Quesada y de Néstor Carbonell, a cuyos esfuerzos agregó aporte valioso Cabrales, constituye un diario íntimo de extraordinaria minuciosidad. En esas cartas hay toda suerte de «indiscreciones»: cólera, ánsias, sueños, inculpaciones, perdón y amor, sobre todo por que como dijo a Serra que hiciera él, «no se cansó de amar». De otra parte, su admirable estudio sobre Cecilio Acosta constituye una autobiografía, analítica, de subidísimo valor. Y en cartas, y en artículos volanderos de «Patria» y en sus estudios literarios y políticos, en cuanto escribió hay siempre un dato autobiográfico que bien equivale al «diario indiscreto» a que alude Gay Calbó. No hay sentimiento (de los nobles, desde luego), que fatigue, llene o eleve el corazón humano que no lo exprese Martí en esas cartas, encaminadas a los fines más diversos, a los propósitos más disímiles, así cuando tienen una finalidad política (recordemos su epístola a Fernando Figueredo, refiriéndose al ataque de los Aguirre y Collazo) como cuando vacía el alma pidiendo simpatía a Fermín Valdés Domínguez al perder a su viejo padre.

Pero es singular, en talento tan juicioso y ponderado como es, sin duda, el de Gay Calbó que pueda considerar la obra de Martí como «serena». No se hace necesario recurrir a citas más numerosas que a una frase del propio Martí acerca de Simón Bolívar, en el maravilloso discurso que consagró al insigne caraqueño: «en calma, —dice,— no se puede hablar de aquel que no vivió jamás en ella». ¿Vivió en calma Martí? Jamás la conoció: su infancia saltó a la virilidad cuando arrancado del hogar se le sumió en el sombrío presidio habanero; la penuria económica le atormentó siempre; su amor al hogar se vió constantemente perturbado, no ya sólo por su alejamiento del paterno sí no por incompatibilidades terribles en el que él formó lleno de ilusiones y de esperanzas que no se realizaron. Combatido políticamente por sus adversarios, lo que era lógico, recibió de los suyos ataques crueles que le atormentaban en grado idéntico al que hizo hallar a Miranda más pesados los grillos de Maracaibo que los de Cádiz...

Y si Martí no concebía que de Bolívar pudiera hablarse en calma «por que no vivió jamás en ella» y cuenta que Bolívar tuvo niñez venturosa, juventud disipada y alegre y conoció la apoteosis política, la gloria universal, la aclamación de los pueblos embanderados que le ofrecían una corona a su turno el éxito más grande de Martí lo alcanzó en las agrestes sábanas de Cuba cuando el naciente ejército Libertador lo aclamó general...

No es literariamente, ni es en sus expansiones privadas del epistolario la producción, la obra ni el estilo de Martí «serena». No conoció Martí otra «serenidad» que la suprema de las ideas por su concepción de ellas, pero ni siquiera en la expresión, por que el estilo personalísimo del Maestro, rutilante, deslumbrador, complejo, quebrado, violento, hirsuto produce cualquier sensación excepto la de la calma y de la apacibilidad.

«Sencilla claridad» dice Gay Calbó que se advierte en el estilo de Martí: no podemos comprender dónde ha hallado esa serenidad el distinguido escritor villareño. Martí fué escritor espontáneo, castigaba poco su estilo, como lo prueban las escasas tachaduras de sus originales; su pensamiento se atropellaba por salir y dejaba escaparlo a borbotones, pero a veces es dura la expresión, siempre rica en imágenes, a veces deslumbradoras; sentencioso, pero no apacible su estilo. Los pensamientos más profundos tienen una «manera» personalísima que no se compadece con lo que pudiera llamarse «serenidad». Es la suya prosa combativa, airada a veces, vibrante siempre, pero sus imágenes envuelven, invariablemente, la idea de lucha, de esfuerzo de altivez, de acción. Hablando de la cuna de Heredia dice «de donde son más altas las palmas»: más altas, más altivas, más airadas; «¿qué hacen en la playa los caracoles que no llaman a la lucha...?» Une en esta imagen felicísima la idea del más apacible de los moluscos a la de la violencia en su forma más terrible: la guerra...

La vida de Martí puede seguirse paso a paso, día por día en su correspondencia, en sus discursos, en sus obras todas. Nadie que sea realmente, lo que llaman los franceses «escritor de raza», deja de ser subgetivo; no puede omitir su «yo» que revela así en las obras de fantasía como en las de cerebración más meditadas. Y cuando la personalidad es exuberante, de un vigor extraordinario, de un poder de evocación inmenso, es absolutamente imposible que el estilo, reflejo de esa personalidad como expuso Buffon, sea apacible, sereno y sencillo. Si era el lenguaje de Martí fogoso en tus discursos, no era menos ardiente su prosa en artículos y cartas. De nada escribió Martí con verdadera serenidad, que en letras es sinónimo inevitable de impasibilidad, a la manera parnasiana. Siguió Martí, quizás menos por deliberado propósito que por imperativo de su temperamento, el discutido consejo del gran escritor francés: «es preciso embriagarse, no importa de qué amor, de ideales, de vino, pero hay que vivir en plena embriaguez».

Ebrio vivió Martí de patriotismo, de ideales generosos y de amor; amor en todo orden, amor humanisimo de hombre a mujer, amor abstracto a la humanidad, amor a su patria, amor a sus hijos...

Y esa embriaguez sublime no se compadece con la serenidad que cree advertir Gay Calbó en la obra magnífica del preclaro cubano.

MULTIPLICACION DE PANES

POR GABRIEL CAMPS

La mezcla de harina de yuca con la harina de trigo para panificaciones, merece toda la protección pública, porque representa un valioso auxilio para nuestra agricultura y eso sólo basta.

La yuca, cuya nombre botánico es MANIHOT UTILISSIMA, constituye una espléndida aportación al mundo de parte de las tieras tropicales:—planta de mucha utilidad y aguante para bonificar las tierras cansadas en un buen sistema rotativo de cosechas, como lo sabemos por práctica, pues veíamos que se daba mejor la caña después de sacada la yuca, y a la inversa que no sembrando la misma planta en años seguidos. Por otra parte es la yuca alimento generalizado en el país; y superior para tapioca, para almidón, dulces y repostería, y por sus propiedades medicamentosas.

Nada exagerada es la patriótica exclamación de un señor Representante, cuyo nombre siento no recordar, que coincidía con Pozos Dulces y J. B. Jiménez, de que con la ley del pan de yuca, al que nosotros hemos bautizado de PAN DE TRIGO-YUCA, llegará la liliacea siboney a constituir LA TERCERA RIQUEZA DE CUBA.

Naturalmente que para obtener ese resultado es necesario todo el entusiasmo y cooperación de la comunidad, sin que la disposición gubernativa merezca más que alabanzas, por haber dispuesto la amalgama de la yuca con el trigo, sin lo cual, con el sistema anticuado de «DEJAR HACER», no se hubiese logrado nunca por la resistencia rutinaria del público.

Cuando en Francia se recomendó la mezcla de la harina de trigo con las de otros vegetales, no bastó el buen sentido del pueblo francés, ni su patriotismo bien probado, ni la propaganda para adoptar generalizándola esa buena medida. Nosotros hemos visto en el comedor del gran hotel Continental del Havre, un letrero que decía:—«Coman poco pan, así se sirve a la Francia». El gobierno francés para remediar el dispendio, de pedir trigo al extranjero, promulgó la Ley de 18 de Junio de 1917 disponiendo que se adicionase a la harina de trigo, hasta el 15 por ciento de otras harinas.

En estos mismos días se ha promulgado en Portugal una ley obligando a las fondas y restauranes a servir vino con todo cubierto a precio fijo. Esta era práctica antigua en todos los países de vino. Y quiere la acción gubernativa restaurarla para que, como acaba de decir un distinguido escritor, «cada país consuma el vino que produzca y mantenga en auge la riqueza admirable que se engendra en el misterioso laboratorio de la vid.»

Tengan calma los guajiros, que aquí estoy yo, que también soy guajiro, para defenderlos.

Cuando miramos al escenario del teatro con la luneta chica del anteojo vemos a los actores como son: si los miramos con la luneta más grande, nos parece que están de nosotros a una legua.

El estadista, el crítico, el gobernante, el periodista responsable, el historiador, deben utilizar siempre la luneta chica para la justa apreciación de las cosas y dejar a los espíritus sonambúlicos que miren por el cristal grande y así las verán, no como ellas son, sino como el anteojo quiere que sean.

Ahora con motivo de la buena disposición gubernativa de mezclar la harina de trigo con la excelente de yuca, no faltan ingeniosos fisiólogos que no teniendo nada que objetarle aducen el argumento de la libertad determinante, acusando la intervención del Estado de abusiva. ¡Hasta en lo que se deglute, meten a la libertad!

Hoy la acción gubernativa es tan indispensable como los broches que amarran, como las batutas que orquestan, como el cabestro que guía.

El único derecho que tiene la comunidad, es a exigir una buena y entendida dirección. El avance de las iniciativas individuales resulta, cuando la iniciativa es buena, incontenible. Llega hoy o llega mañana; pero llega.

Si coincide con una inteligente aprobación del mayor número, llega más pronto.

La diferencia entre los pueblos de pereza mental y los activos, sólo consiste en que los segundos están dotados de un sentido más: el de darse cuenta, que otros llaman comprensión.

Como la industria harinera CUBANA está en su infancia ha de salvar las mil dificultades que le opondrá el misoneismo, y la indiferencia y la pasión que tal vez sean peores

Si algún particular o corporación estableciese un molino con todos los adelantos y mecanismos modernos y hasta contratase técnicos y conocedores de los variadísimos productos de la yuca, es indudable que realizaría un pingüe negocio, sobre todo en los primeros tiempos, en que han de faltar, los que Cuba necesita; y le haría al pueblo cubano un favor inapreciable.

No presumo de profeta, pero estoy seguro de acertar esta vez.

Cuba empezará a ser agro-pecuaria y no manufacturera desde ahora, empezará a serlo con su ganadería y su fécula sin rival: LA YUCA.

Antes que yo lo dijo Pozos Dulces con la autoridad que le sobraba en la misma proporción que a mí me falta: «CUBA PUEDE VIVIR T[illegible]NQUILA PORQUE A FALTA DE LA CAÑA AHI ESTA LA YUCA».

EL HOSPITAL DE MATERNIDAD NO SE LLEGARA A CLAUSURAR

Detenido un inspector falso al recibir cinco pesos que exigía a un tintorero. Pago de sueldos

El Jefe del Departamento de Sanidad del Distrito Central, doctor Raul Navarrete, y en cumplimiento de instrucciones recibidas del Alcalde señor Izquierdo, ha hecho declaraciones acerca del Hospital de Maternidad Elvira Machado, situado en Línea y G, Vedado.

Se ha dicho que este centro médico habría de cerrarse, por efecto de la crisis económica que afecta considerablemente los ingresos del gobierno local. El doctor Navarrete manifiesta que carece por completo de fundamento tal versión y que el Hospital de Maternidad, como las demás dependencias del Departamento de Sanidad, no solo continuarán funcionando como hasta aquí, sino que se estudian las mejoras que deben de introducirse en los servicios que presta al pueblo pobre de la Habana.

Termina manifestando el doctor Navarrete, que las cesantías dictadas por el Alcalde señor Izquierdo en el personal del Hospital de Maternidad, son de caracter administrativo, sin que por ello se resientan los servicios médicos que allí se facilitan.

FALSO INSPECTOR DETENIDO

Comisionado al efecto el señor Luis Bay, segundo jefe del Departamento de Fomento, para comprobar la denuncia formulada con respecto a que un inspector del Departamento exigía cinco pesos al dueño de la tintorería de Primelles 14, por dejarle funcionar la caldera instalada en la misma, se hizo acompañar del señor Brunet, inspector especial a las órdenes del Alcalde y de otros empleados del Distrito Central, comprobando que el individuo en cuestión es un falso inspector.

Se dió al dueño de la tintorería un billete de cinco pesos, marcado previamente, para que se lo entregara al inspector. Llegó éste, exigió el dinero, se lo entregaron y cuando se marchaba fué detenido por el señor Brunet, quien lo condujo a las oficinas del Jefe de la Policía Secreta.

ERARIO DEL DISTRITO

Recaudación del día 5: Ejercicio Corriente, $7,328.05. Resultas, $2,127,65 Consejo de la Provincia, $12,083.67. Existencia en caja, $3,852.82. Resultas, $9,715.95. Consejo de la Provincia, $21.162.94. Presupuesto Extraordinario, $432.94. Depósitos, $111.880.23 Total $147.044.73.

PAGO DE HABERES

La Secretaría de Gobernación ha suspendido varios acuerdos del Consejo Deliberativo, referentes a consignaciones de cantidades en el próximo presupuesto ordinario, para pagar haberes atrasados a empleados del anterior Municipio.

ASAMBLEA DEL SINDICATO OBRERO INDUSTRIAL CUBANO

Ha celebrado una Asamblea General el Sindicato Obrero Industrial de Cuba. Después de un prolongado debate, se acordó suprimir la Sección de Auxilio del Sindicato, así como rebajar la cuota social a cuarenta centavos mensuales, pagaderos a diez centavos por semana.

Se acordó implantar el sistema de carnet de identificación de los asociados, a partir del primero de junio.

Fué nombrada una comisión para reformar los artículos del Reglamento General, que se opusieran a los acuerdos tomados.

Acerca del ingreso de los obreros de la compañía Kokofat, se acordó la redacción de unas Bases y después que la mayoría las apruebe, se dará ingreso a esos compañeros. En asuntos generales se trataron otros problemas de interés social.

El DIARIO Hablado
Se trasmite todos los dias

ANUNCIESE EN EL Diario de la Marina

Información Católica

LAS FIESTAS CONMEMORATIVAS DE LAS BODAS DE DIAMANTE DE LA ARCHICOFRADIA DEL PURISIMO CORAZON DE MARIA HAN RESULTADO BRILLANTES

Fiestas brillantísimas por el amor y caridad, que las ha inspirado, las celebradas por espacio de tres días, por la Archicofradía del Purísimo Corazón de María en conmemoración de sus Bodas de Diamantes.

No podían ser de otra forma estas fiestas, por que esta Archicofradía es fruto de la caridad, que es la reina de todas las virtudes. El mayor bien es procurar la salvación de su alma.

En los tres días de las fiestas predicó el R. P. Antonio López de Santa Anna, S. J.

Versaron sobre los siguientes temas:

1o.—La Archicofradía del Purísimo Corazón de María, obra del cielo inspirada en el año 1836 al Pérroco de Nuestra Señora de las Victorias en París, el santo sacerdote don Carlos Alcona Dufriche Desgenettes, el cual consiguió la conversión de sus indiferentes feligreses.

Elevada a Archicofradía por Gregorio XVI, se extendió por todo el mundo, contándose hoy 175 mil Archicofradías con más de treinta millones de asociados. Las Comuniones anuales en la expresada iglesia son por término medio 140 mil al año y las Misas celebradas por sacerdotes extranjeros pasan de cuatro mil en el año. Más de mil velas arden constantemente ante la imagen de María. En fin, el templo de nuestra Señora de las Victorias, en otro tiempo desierto y olvidado aun de los mismos habitantes del barrio donde se halla, es visitado anualmente por más de tres millones de fieles.

Es obra del cielo porque el Corazón de María en el orden de la gracia es el asiento de la caridad, principio y fuente de su vida sobrenatural o divina. Después del Corazón Deifico de Jesús, es el más santo, el más noble, en el que Dios más se complace, el más digno de la veneración y ternura de los ángeles y de los hombres. De la Sangre preciosa de este Corazón se formó la Humanidad Santísima del Redentor del linaje humano. En él florecen todas las virtudes y el Verbo Eterno lo eligió por morada durante nueve meses. La Iglesia le aplica estas palabras de la Sabiduría: **«Espejo sin mancha, viva imagen de la bondad divina».** Es el Corazón más dulce y compasivo para con los hombres, porque es el corazón de la amorosa Madre que nos legó Jesús en el Calvario. Es en fin, la fuente de la divina gracia, sin la cual nada podemos en el orden sobre natural, **ni pronunciar debidamente el nombre de Jesús.**

Es obra del cielo porque el Corazón Purísimo de María nos alcanza las gracias que necesitamos para caminar por las sendas de su divino Hijo y llegar al cielo en su seguimiento. De modo que Jesucristo nos ha abierto las puertas de la mansión de la felicidad eterna y María nos facilita la entrada.

Pero imposible seguir al crador en su grandioso sermón.

Refiere la fundación en la Habana, teniendo un cariñoso recuerdo para los sucesivos Directores, el segundo de los cuales, el P. Tusquet conoció personalmente. Así para las sucesivas Presidentas, entre las cuales figuró su amantísima madre.

El segundo día de las fiestas, versó el sermón sobre el siguiente tema: «Arbol de vida».

Se refiere a la higuera maldita por el Señor por no tener fruto y manifiesta que sin pasar al Africa aquí mismo en Cuba hay bosques frondosos de estas clase de árboles, a quienes no ilumina el sol de la divina gracia. Y estas pobrecitas almas no se les puede disculpar de ignorancia porque ven las torres de los campanarios, oyen los toques de sus campanas y observan a sus conciudadanos entrar y salir en los templos. y débeles ocurrir el pensar, el por qué de estas cosas y si en efecto hay otra vida y una alma que salvar.

Pues vuestras oraciones, cófrades del Purísimo Corazón de María, alcanzarán a estos pobres pecadores la eterna salvación, pues El es refugio seguro de pecadores.

Constantemente decid con la Iglesia: **«Santa María socorre a los miserables, ayuda a los pusilámines, consuela a los afligidos, ruega por el pueblo, asiste al clero, intercede por los pecadores y que cuantos te invoquen sientan los efectos de tu patrocinio».**

Llama también a los pecadores a refugiarse en el Purísimo Corazón de María, en el cual encontrarán su salvación.

En el tercer día, el sermón versó sobre el Corazón de María como Refugio y Esperanza de la Iglesia y de los pobres pecadores».

Refiere la visión de San Juan en la cual vió al Cordero de Dios, seguido de inmensa muchedumbre vestidas de relucientes vistiduras blancas y agitando palmas en las manos.

Allí ya estarán los que han sido fieles en el servicio del Purísimo Corazón de María en esta Archicofradía y también la multitud de almas salvadas por vuestras oraciones y sacrificios. Son en todo el mundo millones, los que se salvan por las oraciones y sacrificios, que se imponen los socios del Inmaculado Corazón de María.

Vuestro programa debe ser orar y trabajar por la práctica de la cristiana caridad para así poder llevar las almas extraviadas al Corazón de María, la cual las llevará al redil del Buen Pastor, su Divino Hijo.

Fueron grandiosos los tres sermones de los cuales solo apuntamos algunas ideas.

En las tres Misas solemnes, oficiaron de Prestes, los Padres Ramón Díaz, Maurilio Pinacho y Camilo García, S. J.

Escogidas voces interpretaron bajo la dirección del maestro señor José Fuentes, las Misas de Ravanello, Crigerbager y María, respectivamente. Al Ofertorio Mostrate Esse Matrem de Aldega.

Decíamos al principio que fueron estas fiestas brillantísimas por el amor y caridad. Así ha sido en efecto.

Inspiradas por el cielo se propusieron reunir 75 pobres ancianas, instruirlas, vestirlas y llevarlas a comulgar y ofrecerle al Purísimo Corazón de María, como homenaje de gratitud por los favores recibidos en los expresados 75 años de su bondadoso corazón. Tras mucho trabajar pudieron ver reunidas las 75 ancianas, de las cuales la más joven tenía 70 años y la más anciana 105.

Fué improba la labor de la Directiva, Celadoras y varias socias para instruir a estas ancianas algunas de las cuales hubo que bautizar, pero bajo la dirección del Padre Mauricio Pinacho, actual Director de la Cofradía, maestro experimentado en la dirección de las almas, pudieron ver instruidas a las viejecitas. Nuevas luchas y trabajos para vestirlas, calzarlas etc.... Pero la caridad cristiana, también salió triunfadora en esta lucha.

Estas viejecitas se reunieron en la iglesia de Reina, el 2o día de las fiestas, (viernes 29 de abril) y recibieron al Señor en sus pechos, siendo un espectáculo sublime esta Comunión de las 75 ancianitas conducidas del brazo por la Directiva, Celadoras y socias.

Celebró la Misa y les dió la Comunión el P. Santa Anna, S. J. Dirigió la Comunión, el Superior de la Residencia P. Maurilio Pinacho, S. J., quien dirigió los fervorines de preparación y acción de gracias, pero con tan sublimes palabras, dirigidas a las viejecitas y a sus protectoras, que les hicieron derramar lágrimas de alegría.

No las tocamos, pues fueron verdaderamente palabras celestiales.

Verdaderamente inspirado el Padre Pinacho, S. J.

El Padre Santa Anna, S. J., después del sermón de este segundo día, alabó esta bellisima obra, cual ella se lo merece y como sabe hacerlo este famoso orador sagrado.

Después pasaron al salón-escuela de la Anunciata, donde en mesa, cuyo centro estaba todo cubierto de rosas encarnadas, les sirvieron un riquísimo chocolate, dulces, bombones y la señora Presidenta Amparo Mendizabal de Kholy, un precioso cuadrito del Purísimo Corazón de María, como recuerdo de acto tan magnífico.

Les habló terminando el desayuno el Padre Pinacho, teniendo sus palabras tan mágico influjo, que aquellas ancianitas se convirtieron en colegiales en día de premio, pues palmotearon y vitorearon a Jesús y María y sus protectoras con ánimo juvenil.

Los cuerpos estaban enclenques, pero las almas rejuvenecidas por la divina Gracia, daban calor y ánimo a aquellos cuerpos encorbados y débiles por los años.

La anciana de 108 años, morena aun muy ágil, confeccionó un ramo de flores y en nombre de todas las ancianitas, lo entregó al Padre Maurilio Pinacho, como ofrenda de gratitud a Jesús y a María y a sus protectoras, que en su nombre las obsequiaron.

Directiva, Celadoras y Socias, también se convirtieron en nietas, que victoreaban a las abuelitas, las besaban y abrazaban.

Al verlas se podía exclamar:

¡Mirad como se aman!

Razón tenía el Padre Pinacho, al exclamar: ¡Un día del cielo en la tierra!».

El sábado 30 de abril, tercer día de las fiestas, hubo Comunión general para las socias.

Ofició el Director y estuvo muy concurrida.

Por la tarde del sábado después de piadoso ejercicio y bendición con el Santísimo, hubo una procesión extraordinaria, en la cual las ancianitas amparadas a unos cordones y con azucenas en la mano parecían llevar de la carroza.

El espectáculo era tan sublimemente grandioso, más bien celestial, que no hallamos palabras para describirlo y menos para trasladar a las cuartillas, la incomparable alocución del Padre Director R. P. Maurilio Pinacho, S. J.

Verdaderamente fueron días de cielo con palabras no humanas sino angélicas.

Presidió de Preste, al Padre Santa Anna, S. J.

La Presidenta obsequió al gran concurso con bellísimos recordatorics por ella donados.

Terminada la celestial alocución las viejecitas pasaron al patio de la casa social de la Anunciata, donde se celebró una gran tómbola, pues fueron numerosos los objetos rifados y cuando éstos se concluyeron, se extrajo hasta el último centavo de las carteras para rifar a las ancianitas, que no cabían en si de gozo, no siendo menor el de sus catequistas, que volvemos a decir, se habían convertido en nietos angélicos de aquellos pobrecitos.

¡Dios bendiga vuestra caridad, Archicofradía del Purísimo Corazón de María!

Que por ella sean sanos y salvos los pecadores y a vosotras os sea concedido agitar la palma de la victoria ante el Cordero inmaculado en las manciones celestiales de la gloria.

Un Católico

VARIOS CULTOS QUE SE ANUNCIAN PARA MAÑANA EN DIVERSAS IGLESIAS

EL 57 ANIVERSARIO DE LA ANUNCIATA

El domingo 8, la Congregación Mariana de la Anunciata, celebrará el 57 Aniversario de su fundación con los siguientes actos:

A las 7 y media a. m. Misa de Comunión general por el Excmo Señor Arzobispo del Attalia, Monseñor Pedro González Estrada.

A las 8 y tres cuartos, misa solemne y sermón por el P. Antonio López de Santa Anna, S. J. A las 8 y media de la noche, solemne Velada Literario-musical, en la cual tomarán parte los doctores Oscar Barceló, Ramón de la Cruz, R. P. Antonio López de Santa Anna, S. J. y la Banda salesiana del «Instituto Inclán».

Para la velada es indispensable la invitación.

CONFERENCIA APOLOGETICA DEL PADRE SANTA ANNA, S. J.

A las 10 a. m. el Padre Antonio López de Santa Anna, pronunciará la 5a., Conferencia de Apologética cristiana.

CONFERENCIA DE LOS CABALLEROS DE COLON

A las 10 y media a. m., Conferencia sobre «San Vicente de Paul» por el Respetable Gran Caballero Delegado del Consejo San Agustín número 1390, señor Eusebio L. Dardet, en el salón de actos del Convento de San Francisco.

No se necesita invitación.

DOMINICA INFRAOCTAVA DE LA ASCENCION

En todos los templos, Misa cantada y sermón en conmemoración de la Dominica Infraoctada de la Ascención.

El sermón versará sobre el Evangelio de San Juan Juan:

Testimonio de Jesucristo por el Espíritu Santo.

MES DE MARIA

Por la tarde en todos los templos, el Mes de María.

A SAN JUDAS TADEO

En la Parroquia de Bauta, en Hoyo Colorado, solemnes cultos en honor de San Judas Tadeo.

Por la mañana a las 10 y media.
Por la tarde a las 5 y cuarto.

LOS 21 DOMINGOS DE SAN HILARION

En la Parroquia de Guanajay, los 21 domingos en honor de San Hilarión, a las 8 y 9 y media de la mañana y a las 5 y cuarto de la tarde.

LOS CABALLEROS DE COLON Y EL DIA DE LAS MADRES

El Consejo San Agustín número 1390 de la Orden de los Caballeros de Colón, celebrará «El Día de las Madres, con Misa armonizada y sermón en la iglesia de San Francisco a las 12 de la mañana. Al Ofertorio de la Misa, serán ofrecidos a la Reina de las Madres, dos ramos de flores. Uno blanco, a la memoria de las madres fallecidas y otro encarnado por las que aun viven en este valle de lágrimas.

SEPTIMO MARTES DE SAN ANTONIO EN LA IGLESIA DE REINA

Las Huerfanitas del Colegio Asilo San Vicente de Paul, han celebrado en la iglesia de Reina, el **Séptimo** de los Trece Martes de San Antonio de Padua.

A las 8 a. m. se practicó el piadoso ejercicio de los Trece Martes, al cual siguió Comunión general, durante la cual interpretaron piadosos motetes en honor de Jesús Hostia, el Coro de la Capilla del Colegio-Asilo, San Vicente de Paul. Siguió la Misa durante la cual predicó un bellísimo sermón el R. P. Antonio Arias, S. J.

Después de la Comunión del celebrante volvió a distribuirla a los fieles.

En ambas comuniones, comulgaron muchos devotos del Taumaturgo de Padua.

Terminada la Misa se dió a besar la Reliquia de San Antonio, amenizando el acto las Huerfanitas que interpretaron muy lindos motetes en honor de San Antonio.

La numerosa concurrencia fué obsequiadas con piadosas estampas por las referidas huerfanitas.

SON MUY NUMEROSAS LAS GRACIAS QUE CRISTO POBRE VIENE OTORGANDO

Continúa el Señor concediendo gracias a sus devotos bajo la advocación de Cristo Pobre. Y no es una, ni son dos o tres las que viene otorgando a diario, sino numerosas.

La señora María Candales envió una caja de leche para los pobres, en acción de gracias por un beneficio recibido.

La señora Panchita S. de Mata envía tres pesos para los pobrecitos de Cristo Pobre.

Una señorita que no da su nombre por un favor otorgado, remite ochenta centavos.

Una devota de Cristo Pobre de Cienfuegos, envía un peso para su culto.

Otra señora que ama al Señor, trajo para sus pobrecitos catorce huevos

La señorita Francisca Sollinde remitió para los pobres ocho y media libras de pan.

Una devota de Cristo Pobre, encontrándose enferma hace cuatro años, se encomendó a El desde su casa y sin conocer al Señor bajo esta devoción, le devolvió la salud. En acción de gracias vino a oír una Misa y le trajo dos pesos para los pobres.

Una señorita que quiere mucho a Cristo Pobre, le trajo dos búcaros muy bonitos y un ramo de flores.

Una señora le envió dos velas para su culto.

El próximo viernes 6, corresponde al sexto de la Novena.

La Capilla permanece abierta los domingos de ocho a once.

LA HORA CATOLICA DE LA «C. M. W.»

El próximo domingo a la 1 p. m. será la primera trasmisión de la Hora Católica de la CMW.

Es su director el Rdo. P. H. Chaurrondo, el cual, en cuanto a él toca, ha confeccionado una interesante programa.

Tomarán parte en la trasmisión del domingo el Rdo. P. Antonio López, Visitador de los PP. Paúles; Mons. Eustasio Fernández, el P. Ramón de Diego, fundador y director de la Hora Católica de Cuba, el P. Guillermo Pinazo C. M. y el propio director P. H. Chanrrondo.

Las fraces inaugurales, estarán a cargo del P. A. López, Mons. Eustasio Fernández, tratará de la obra de las Misiones y el llamamiento de los señores Obispos a los católicos de Cuba, que se leerán en todos los templos la mañana de ese domingo.

El P. Ramón de Diego dará la bienvenida a la Hora Católica de la CMW como fundador y primer iniciador de la propaganda católica por radio.

La Hora Católica de la CMW, dará des este domingo una Información Internacional Católica y un comentario al Evangelio, preparado por el Pbro. Guillermo Pinazo.

El número final será del P. Hilario Chaurrondo, exponiendo la idea general sobre lo que será la Hora Católica, de la CMW en lo sucesivo.

En otro lugar puede verse el programa musical, complemente del hablado.

FIESTA A LA CARIDAD EN S. FRANCISCO

Sábado, día 7, fiesta mensual anticipada de la Cofradía de la Caridad. Hora, 8 y 30. Reserva del Santísimo, 5 p. m.

I C 16559 6 my 7

FARMACIA DROGUERIA DE "JOHNSON" DE TURNO LOS LUNES Obispo No. 30 TELEFONO-A-2129.

LA MAYOR 35 EDIFICIOS 700 EMPLEADOS SARRÁ DROGUERIA A-8026 A-3641 ABIERTA TODOS LOS DIAS TODA LA NOCHE LOS MARTES

Farmacias de Turno

SABADO

HABANA

P. Varela 117 .. .. .. M-4659
Plácida 4 (antes Bernaza) esquina a Obispo A-1235
Paula No. 53 .. .. .. M-5462
Gral. Carrillo y Arambu-ro U-6902
Gral. Aranguren y Condesa M-4516
M. Gómez 863 esquina a Matadero M-4785
Zenea y R. Cabrera .. M-4684
Salud y Lealtad M-5440
Ave. de Italia 129 .. .. A-2171
Finlay 115 entre Oquendo y M. González U-6712
Ave. de Menocal y Gral. Carrillo U-6890 U-6885
Gral. Aranguren y Gral. Aguirre M-4540
Zenea y Perseverancia: M-3202 M-7971
M. Gómez 412 .. .. .. M-5371
Merced 92 esq. Picota .. M-4401
Aguila y Vives M-4379
Ave. de la República número 265 .. .. .. U-6822
Ave. de Menocal 72 .. U-6741
P. Varela 19 .. .. .. U-6855
Esperanza 57 .. .. .. M-4034
Crespo y Refugio M-4638
M. Gómez 128 esquina a Figura M-8076
Ricla y S. Ignacio M-4710
Hospital y Jovellar U-6630
Luz y Compostela M-1900
P. Varela No. 110 .. .. M-4771
Ave. Menocal 42 .. .. No tiene
Oquendo y V. Muñoz .. U-6803
Cárdenas 55 .. .. A-2633 M-4501
Gervasio y Maloja M-5155
P. de Martí 104 M-8883 M-5453
S. José y Lealtad A-9966
María Dolores Zamora—Aguila 134 .. .. .. M-6667

VEDADO

Ave. G. Machado 500 esquina a 22 .. .. F-6164 F-2888
Calle 12 y 21 .. .. .. F-6172
Línea 58 entre D y E. Teléfonos. . . F-6113 y F-1151
Calle 5 número 40 .. .. F-5872
Zapata entre A y B .. F-6065
Ave. de Wilson 20 .. F-6224
Calle 23 393 Esq. a 4 F-6130

VIBORA

10 Octubre y Avenida de Acosta I-1179
10 de Octubre y Estrada Palma I-7756 I-7715
Dolores y 15, Apto. Lawton X-3058
Santa Catalina 61 .. .. X-2317
J. Delgado y Libertad .. I-3636

J. DEL MONTE Y S. SUAREZ

10 Octubre 367 .. .. .. I-1492
S. Emilia y Dolores I-7658
10 Octubre 130 .. .. .. M-5303
J. B. Zayas y Lacret: I-2727 I-2828
10 Octubre 267 .. .. .. I-7795

LUYANO

Cueto y Municipio X-3043
F. de Castro y Concha . X-2292
Ulacia y C. Gilines X-2289
F. de Castro 121 .. .. .. I-7453

CERRO

Calzada del Cerro 815 .. I-7272
Moreno 40, letra B I-7410
Falgueras No. 15 .. .. I-7734
Calzada del Cerro 891 .. I-7342
Florencia y S. Quintín . I-7585

NOTA.— Este grupo deberá prestar el servicio público todo el día y la noche de los domingos, fiesta y duelo nacional siguientes: Enero 3; Febrero 14; Marzo 27; Mayo 8; Junio 19; Julio 31; Septiembre 11; Octubre 23; Diciembre 4.

M.E.C.D. 2016

El fascista que agredió a Doumer asegura que Francia ayudaba económicamente a los Soviets

LOS AMIGOS DEL PRESIDENTE DE FRANCIA PRESENTIAN QUE ALGO MALO OCURRIRIA, PERO M. DOUMER AFIRMO QUE NO TENIA ENEMIGOS PARA PRIVARSE DE SALIR

«Todas las personas preeminentes corren el riesgo de ser blanco de los imbéciles», dijo Bernard Shaw, comentando el atentado al Jefe del Estado francés. Este continuaba anoche muy grave

PARIS, mayo 6, (INS.) — De tres disparos que alcanzaron al Jefe del Ejecutivo francés, el emigrado ruso doctor Paúl Jouguloff, hirió gravemente al Presidente de la República Francesa, Paúl Doumer en los momentos en que se efectuaba la ceremonia de la entrega del Palacio de Salomón Rothschild a los veteranos de la Gran Guerra, para exposición de todos los libros que acerca del terrible conflicto han escrito los supervivientes de aquella epopeya.

Otro de los disparos hechos por el ruso alcanzó a Claude Farrere, famoso autor francés, y el quinto a Paúl Guichard, director de la policía municipal de París.

Numerosos literatos rodeaban al Presidente Doumer en el momento en que Jouguloff realizó el atentado, los que inmediatamente se lanzaron sobre el agresor, maltratándolo, antes de que M. Guichard se hiciera cargo del preso y lo condujera a la estación de policía.

Cuando sonaron los disparos hechos por Jouguloff contra el Presidente, la confusión que se originó fué indescriptible. Mientras algunas personas huían por desconocer lo que realmente pasaba, otras se lanzaron sobre el asesino; pero por rápida que fué la reacción de estos últimos, no consiguieron dominarle hasta que sonaron los cinco tiros.

De no haber sido por la intervención de Guichard y de la policía, el asesino hubiera sido linchado en el sitio. Cuando llegó a la estación de policía había sido despojado de toda su ropa con excepción de los pantalones y la camisa y tenía vendas en la cabeza, las que cubrían las heridas que le habían causado los acompañantes del Presidente.

El Jefe del Estado, como queda dicho, estaba visitando la exposición literaria de los veteranos de la guerra, no obstante estar algo acatarrado. A pesar de sus setenta y cinco años de edad demostró gran vitalidad y sangre fría en el hospital, donde recuperó el conocimiento a las 4:55 de la tarde, o sea dos horas después de la agresión.

Las primeras palabras del Presidente, fueron: «Pero, bien; ¿qué me ha sucedido?»

Jouguloff fué casi trasladado a rastras a la estación de policía de la calle de Saint Philippe y en la declaración que prestó ante los funcionarios no manifestaba el menor remordimiento por lo que acababa de realizar.

El agresor, que tiene seis pies de estatura y perteneció a las fuerzas de cosacos, fué encerrado en una celda con las manos encadenadas. Mantiene en alto la cabeza y vagamente hizo referencia al corresponsal del International News Service acerca de una sociedad secreta, compuesta de treinta o cuarenta personas, de la cual dice que es el jefe, que tiene su cuartel general en Montecarlo.

«Es de lamentar que haya tenido que hacer esto—dijo Jouguloff—pero no había más remedio.»

Para demostrar que el acto realizado había sido premeditado, Jouguloff tenía, bajo el brazo, al ser arrestado, un diario conteniendo notas escritas en ruso. En la cubierta del diario se leía la siguiente inscripción: «Memorias del doctor Paúl Jouguloff, el hombre que asesinó al Presidente de la República francesa».

Aunque había llegado a la exposición Rothschild cinco horas antes de la señalada para el acto, su presencia no había despertado la menor sospecha Dedicó el tiempo a examinar los autógrafos y estaba comprando un libro de M. Farrere cuando el Presidente Doumer hizo su entrada en el edificio. Rápidamente el ruso sacó su pistola e hizo fuego.

A las cinco y media de la tarde el doctor Gossett del hospital Beaujón manifestó que las heridas no parecían graves. La bala que le penetró en la cabeza, dijo, por detrás de la oreja, no le ha afectado el cerebro. El mayor peligro consiste en el envenenamiento de la sangre.

Emery Doumer, nieto del Presidente, abandonó el hospital a las 6:15 de la tarde y dijo a los representantes de la prensa:

«Las balas no han tocado puntos vitales, pero es un peligro de por sí la avanzada edad de mi abuelo».

Poco después de las seis, llegó al hospital el embajador soviético en Francia, M. Dovgalevsky, para enterarse del estado del herido.

Madame Doumer, que estaba en el Palacio del Elíseo cuando ocurrió el hecho, llegó al hospital esta tarde e inmediatamente se dirigió al lecho de su esposo.

La confusión que ha causado en París la noticia del atentado contra el Presidente de la República es grande. Los periódicos dieron cuenta al momento en sus transparentes y pizarras de lo acontecido y numeroso público se congrega frente a ellos, para enterarse de los detalles del crimen. También es numeroso el público que se ha reunido frente al Palacio Presidencial y a los edificios de la Cámara de los Diputados y Senado.

Esta noche se le hicieron dos transfusiones de sangre al Presidente y en un nuevo reconocimiento practicado por los médicos ha podido saberse que las heridas son más graves de lo que se creyó en los primeros momentos.

Un boletín del hospital dice:

«El Presidente recibió dos balazos, uno en la base del cráneo y el otro en el hombro izquierdo, que le han causado una gran hemorragia y un estado pronunciado de shock. Se le han hecho dos transfusiones de sangre y su estado es grave».

Firman el comunicado los doctores Gosset, Cuneo, Abrahami y Okeynzyc.

No hace mención el boletín de una bala que le penetró en el abdomen al Presidente y a la cual hicieron referencia los médicos en declaraciones anteriores.

A las siete de la noche se había agravado la situación del herido. Los médicos consideran particularmente grave la herida que tiene en la espalda, porque seccionó una arteria produciendo una terrible pérdida de sangre al anciano paciente.

Cuando el primer ministro Tardieu, que se había personado en el hospital tan pronto llegó al establecimiento el Jefe del Estado, volvió a visitarlo poco antes de las siete de la noche, y supo que el cuerpo de Doumer se enfriaba a pesar de las transfusiones de sangre, dijo al abandonar el hospital:

«Todavía quedan esperanzas».

En el caso de que el Presidente Paúl Doumer fallezca esta noche, como parece indicarlo la gravedad de sus heridas, la Cámara de los Diputados y el Senado se reunirán dentro de las próximas cuarenta y ocho horas para elegir sucesor.

La elección de un nuevo parlamento comenzó el domingo pasado y se completará el próximo.

Varios amigos del Presidente que salieron del hospital de ver a M. Doumer, a las 9:40 de la noche han declarado que los médicos se muestran «menos pesimistas» acerca de la situación de M. Doumer.

Besem Beg, presidente de la Unión de Jóvenes Rusos, llegó al hospital Beaujón esta noche, con doce de sus compatriotas, para ofrecer su sangre a fin de salvar al Jefe del Estado francés. Como ya se habían hecho las transfusiones, la oferta fué rechazada.

EL PAPA PIO DA INSTRUCCIONES AL NUNCIO EN PARIS

ROMA, mayo 6.—US.—El Papa Pío XI, dió esta noche instrucciones al Nuncio en París, para que haga llegar al Presidente Doumer su testimonio de simpatía.

El Pontífice espera que con la ayuda de Dios y de la Ciencia, podrá salvarse la vida del Jefe del Estado francés.

El primer ministro Mussolini quedó altamente sorprendido cuando la noticia del atentado llegó a la Cámara de los Diputados, donde se hallaba. Inmediatamente se trasladó a su despacho con el fin de enviar un mensaje en nombre del gobierno italiano, asociándose a la pena que ha producido en Francia el atentado a su Presidente.

INTENTO MATAR A DOUMER PORQUE FRANCIA AYUDA AL SOVIET

PARIS, mayo 6.—INS.—El doctor Gourguloff declaró en la estación de policía a los corresponsales y representantes de la prensa lo siguiente:

«Sé que seré condenado a muerte, pero mis ideales me sobrevivirán. El comunismo y el socialismo triunfan en todo el mundo, en Francia, en Inglaterra y hasta en los Estados Unidos. Han arruinado mi patria.

«Sabía que Francia estaba apoyando el movimiento soviético en Rusia y que, por tanto, el Presidente tenía algo que ver en ese asunto. Sé que es una cosa desagradable, pero era todo lo que podía hacer. Francia es la aliada del Soviet. Nosotros los fascistas odiamos al Soviet. ¿Qué más puedo decir?».

Gourguloff, que según los médicos de la policía, parece atacado de demencia del tipo conocido por exaltación, se echó hacia atrás y dijo en voz muy alta:

«Soy un gran admirador de Mussolini. También soy un gran admirador de Adolfo Hittler. Pero ellos no podían comprarme.

«Todo cuanto he hecho lo he realizado con dinero ganado con el sudor de mi frente. Y ahora daré la vida. No puedo dar más.

«El mundo está lleno de bandidos. Vean lo que sucede en los Estados Unidos. Pero, yo no soy un bandido. Yó soy un poeta, un idealista».

Después, volviendo a los «errores» de Francia y de los Estados Unidos contra los planes contra-revolucionarios de los rusos, Gourguloff dijo:

«Francia es acreedora de Rusia. ¿No da dinero a los soviets para que destruyan las esperanzas del partido contra-revolucionario? Sabía que el Presidente Doumer iba a asistir a la inauguración de la exposición de libros y aproveché la oportunidad para darle muerte».

El escritor Farrere también ha sido asistido en el hospital Beaujon, regresando después a su residencia en la limusina presidencial, con el brazo en cabestrillo. Entre los que sometieron a interrogatorio a Gourguloff se encontraba Guichard, que tenía el brazo vendado.

El ruso terminó diciendo:

«Las tres tabletas de veneno que me encontraron encima estaban destinadas a ser mi arma de muerte. Llevaba una segunda pistola automática para el caso de que la primera me fallara».

COMENTARIOS EN LONDRES SOBRE EL ATENTADO

LONDRES, mayo 6.—US.—El Rey Jorge, enterado del atentado contra el Presidente de la República francesa, suscribió un mensaje de simpatía, mostrando claramente la impresión desagradable que el hecho le había producido.

Andrew W. Mellon, Embajador de los Estados Unidos en la Gran Bretaña, fué de los primeros diplomáticos y funcionarios del gobierno en visitar la Embajada francesa para expresar el horror que le había causado el atentado y hacer votos por el restablecimiento del Presidente.

David Lloyd George, jefe liberal y primer ministro durante la guerra, dijo: «M. Doumer es un hombre de tan amables cualidades que no acierto a comprender como ha podido excitar la animosidad de nadie».

George Bernard Shaw, hizo la siguiente declaración: «Los asesinos tienen nociones locas. Siempre matan al que no tiene culpa y nada consiguen. Todas las personas prominentes corren el riesgo de ser blanco de los imbéciles».

El Lord del Sello Privado, Vizconde Snowden, manifestó: «Solamente puedo expresar horror al pensar en los sufrimientos de M. Doumer y horror ante la futilidad de tales cosas».

H. G. Wells dijo: «Es increible. Asombra que estas cosas puedan ocurrir en nuestros días».

DOUMER NO CREIA PODER TENER NINGUN ENEMIGO

PARIS, mayo 6.—US.—«Nadie puede querer hacerme daño. Jamás he hecho daño a nadie». Estas fueron las palabras que dijo M. Doumer esta mañana a los amigos que trataban de persuadirle para que no asistiera a la inauguración de la exposición de libros organizada por los veteranos de la guerra.

Los íntimos amigos del Presidente tenían el presentimiento de que algún peligro le acechaba, según nos dijo Paul Guichard, director general de la Policía de París, que fué alcanzado en un brazo por uno de los disparos del ruso.

Guichard y el ministro de Defensa Nacional M. Francois Pietri nos refirieron como capturaron al doctor Paul Gourguloff. Guichard dijo:

«Como en el caso de todos los viajes presidenciales, tres inspectores de policía seguían en un automóvil al carruaje del Presidente Doumer. Yo viajaba en un automóvil que precedía al del Jefe del Estado.

«Por un afortunado accidente me demoré esta tarde y estaba solo a unos diez pasos del Presidente cuando sonaron los disparos. M. Pietri y yo nos arrojamos sobre el asesino. Tuve que hacer grandes esfuerzos para quitarle la pistola. El asesino siguió haciendo fuego aún después de sujeto por nosotros. Fué durante la lucha que sostuvimos con él cuando hirió a Claude Farrere.

M. Pietri nos dijo lo siguiente: «Fuí el primero en saltar sobre el asesino. Le quité el arma cuando todavía estaba disparando al presidente Fué algo muy difícil, pues se trata de un ruso de más de seis pies de alturas, que posee fuerzas hercúleas. Me dió un golpe terrible en el antebrazo izquierdo».

CONMOVIO A ALCALA ZAMORA EL ATENTADO A M. DOUMER

MADRID, mayo 6.—INS.—El Presidente Alcalá Zamora fué informado esta tarde del atentado contra la vida del Presidente Paul Doumer de Francia en los momentos en que se hallaba almorzando en Palacio.

Profundamente conmovido por la noticia, dijo que inmediatamente telegrafiaría al gobierno francés, expresándole la indignación que el hecho le ha causado.

LA ASAMBLEA CONDENO EL ATENTADO CONTRA EL PRESIDENTE DE FRANCIA

MADRID, mayo 6.—INS.—El primer ministro Manuel Azaña y el presidente de la Asamblea, don Julián Besteiro, han condenado el atentado contra la vida del Presidente Doumer de Francia en la sesión celebrada por el Congreso esta tarde.

La Asamblea aprobó una resolución que ha sido telegrafiada a Francia, haciendo constar la indignación de España y dando seguridades a la vecina república de que España, estará al lado de Francia «en cualquier momento de crisis para la defensa común de los intereses de la democracia».

UN TELEGRAMA DE ALCALA ZAMORA A FRANCIA

MADRID, mayo 6.—US.—El Presidente Alcalá Zamora, al enterarse del atentado contra el Presidente M. Doumer de Francia, envió un telegrama al gobierno de París, haciendo presente la pena que le ha producido así como a la República española el injustificado ataque al Jefe Ejecutivo de la vecina república.

CABLE DE CUBA AL GOBIERNO DE FRANCIA

En la Secretaría de Estado se recibió en las últimas horas de la tarde un cable del Ministro de Cuba en la capital de Francia, dando cuenta a nuestro Gobierno, del atentado de que fuera víctima el Presidente de la República francesa.

La Secretaría de Estado que tenía noticias del atentado en las primeras horas de la mañana, envió un extenso cable de condolencia al Gobierno amigo y le pasó otra comunicación al Ministro de Francia en Cuba, ofreciéndole sus respetos.

LA AGONIA DE DOUMER

Doumer

PARIS, mayo 6, (US.)—El Presidente Paul Doumer, que duerme merced a las inyecciones de morfina, se encuentra al borde de la muerte, víctima de un asesino ruso que, con el propósito de atentar contra su vida, esperó horas enteras en la exposición de Rothschild para hacerle cinco disparos, a quema ropa casi.

Dos de las balas hicieron franco blanco. Una de ellas pasó por la base del cráneo del Presidente, saliéndole por la mejilla derecha, cerca del oído y la segunda le penetró por debajo del hombro izquierdo, seccionando una arteria y saliendo por el pecho.

El doctor Paul Coronor, uno de los médicos del Jefe del Estado, salió del hospital Beaujón a las 10:15 de la noche y dijo a los repórters:

«Las dos heridas son graves y la hemorragia es peligrosa. Antes de quedarse dormido, el Presidente recuperó el conocimiento y reconoció a cuantas personas estaban en la habitación, pero creo que debemos alimentar pocas esperanzas».

La temperatura del herido ha bajado a 99 grados Fahrenheit y tiene 120 pulsaciones por minuto.

El primer ministro Tardieu, que vió a Doumer a las nueve y media de la noche, dijo: «M. Doumer está mucho mejor, y es posible que se restablezca. Sin embargo, debemos esperar sin concebir demasiado optimismo».

Los otros dos preeminentes parisinos que fueron heridos por el asesino ruso en la residencia de Rothschild de la calle Berryer no se encuentran en grave estado.

M. Hemery, nieto del Presidente, reveló que el pulso de su abuelo era de 130 pulsaciones por minuto y que la herida del hombro le había roto una arteria, agregando: «La edad de mi abuelo es algo que le perjudica en esta ocasión. Los médicos se proponen operarlo tan pronto como pueda resistir la operación. Además, M. Doumer tiene un fuerte catarro y éste es otro factor de importancia».

Una larga lista de personalidades ha acudido al hospital para visitar al Presidente y en distintas ocasiones ha circulado por París la noticia de que había fallecido. Entre los visitantes figuran el primer ministro Tardieu, el viceministro y ministro de Justicia, Paúl Reynaud, el ministro del Trabajo, Pierre Laval, el jefe radical Joseph Caillaux, el embajador alemán Leopold von Hoesch y el embajador soviético Dovgalevsky, que provocó con su presencia algunos rumores en el público congregado en el exterior del hospital.

El embajador Walter E. Edge y Norman Armour, consejero de la Embajada de los Estados Unidos visitaron más tarde el Palacio Presidencial, para sumarse al dolor que experimenta Francia y hacer votos por el rápido restablecimiento del Jefe del Estado.

Mmes. Doumer y Guichard han revelado que los amigos del Presidente le habían aconsejado que no asistiera a la inauguración de la exposición de libros de los veteranos, pero que el Jefe Ejecutivo no quiso hacer caso a tales avisos.

Se ha sabido que tan pronto como el doctor Gourguloff hizo los primeros disparos sobre el Presidente, el ministro de Defensa, Francois Pietri, se lanzó sobre el asesino, agarrándole por el brazo derecho y tratando en vano de impedir que pudiese continuar disparando. Gourguloff, que es un individuo de mucho mayor estatura que Pietri, siguió haciendo fuego al mismo tiempo que decía:

«Tengo que hacer esto. Déjeme en paz. Debo hacer esto».

Guichard se precipitó después sobre el asesino que al ver sujetos sus dos brazos no tuvo más remedio que dejar caer la pistola automática, calibre 30 que empuñaba, no sin que uno de los proyectiles atravesara el brazo a Guichard.

El público que llenaba la calle Berryer comenzó a dar gritos pidiendo el linchamiento del ruso y trató de arrebatarlo a los policías secretas que se habían apoderado de él, pero éstos sacaron sus pistolas automáticas y se abrieron paso con ellas por entre la muchedumbre, transportando a Gourguloff hasta un automóvil de la policía, al mismo tiempo que el Presidente era trasladado al hospital.

Dícese que la policía, en el registro que hizo al asesino, le ocupó otra pistola automática cargada.

Cuando era conducido a la estación, el gigantesco ruso levantó sus manos esposadas, por encima de la cabeza y gritó: «Moriré como un buen soldado. Llévenme a la «viuda» (a la guillotina).

Detenido en la estación de policía, donde se le acusa de traición, conspiración y asesinato frustrado, Gourguloff hizo una declaración incoherente a las autoridades, en la cual calificó de bolshevikis a los Gobiernos de Francia y de los Estados Unidos, porque impiden el triunfo de sus planes para arrojar a los rojos de Rusia.

El asesino nació en Labinskaya, en el Cáucaso, el 29 de junio de 1895. Obtuvo el título de doctor en Medicina en la Universidad de Praga y ha pasado dos años entre París y Monte Carlo. Su esposa, que es de nacionalidad suiza, se encuentra en Mónaco.

«Tenía que hacer estos, desgraciadamente, porque es lo único que se podía hacer. Soy el jefe de una sociedad secreta de fascistas rusa de cuarenta miembros, que tiene su cuartel general en Montecarlo, pero nadie, ni siquiera mi esposa, sabía lo que yo me proponía hacer. Les ruego que no le digan nada. Ella nada sabe de mi vida política.»

LA VICTORIA FASCISTA OCASIONO LA DIMISION DEL GABINETE AUSTRIACO

VIENA, mayo 6.—INS.—El gabinete del doctor Karl Buresch dimitió hoy, como resultado indirecto de la victoria fascista en las recientes elecciones. El gobierno ya no cuenta con la mayoría en el Consejo Nacional.

Créese que formará gobierno el ex canciller doctor Ignaz Seipel, jefe del partido socialista cristiano, que hará una coalición con los fascistas.

VERMIFUGO de B.A. FAHNESTOCK

PARA LOMBRICES
Un remedio eficaz para expulsar lombrices
PARA NIÑOS Y ADULTOS
Absolutamente Inofensivo
DE VENTA DESDE 1827

USESE
El Jabon Sulfuroso de GLENN
Contiene 33⅓% de Azufre Puro
Las erupciones de la piel, el sudor excesivo y picadas de insectos se alivian inmediatamente con este jabón agradable y embellecedor, para el uso diario y baño. El mejor
—para conservar
La Piel Suave y Sin Manchas
Algodón estíptico de Rohland, 25 centavos.

QUIEN siembra RECOJE
QUIEN SE ANUNCIA Vende
Diario de la Marina
PRADO 103. Tels. A-3333; A-2425

M.E.C.D. 2016

Mañana: Iberia-Olimpia, aspirantes al 2o. lugar del campeonato

SELECCIONES DE PHAR LAP

PRIMERA CARRERA. RECLAMABLE

5½ Furlones. Para Ejemplares de 4 Años y Más. Premio, $200

DE WET, EL DE MAYOR VELOCIDAD

De Wet	109	Y además hoy es menor la distancia.
Billycoo	114	El que estropearle el paseíto.
Prince Mexican	114	Está en muy mala forma.
Flying Plum	109	Una posibilidad de sorpresa.

También correrán: Czarist, 113; Hugh H., 114; Cedar Crest, 114 y Xylophone, 118.

SEGUNDA CARRERA RECLAMABLE

5½ Furlones. Para Ejemplares de 3 Años. Premio: $200

RITA LEE SE DESTACA EN ESTA COMPAÑIA

Rita Lee	111	Es a veces algo inconsistente.
Teedup	111	Viene corriendo en buena forma.
Ugly Mug	111	Sus últimas extrañablemente malas.
My Madam	107	Unicamente sorprendiendo.

También correrán: Melody Miss, 107; Innisfail, 107; Superon, 107; Jaz King, 112 y Flying Sixty, 111.

TERCERA CARRERA RECLAMABLE

6 Furlones. Para Ejemplares de 3 Años y Más. Premio, $200

SUN DANCE CON BUENA MONTA

Sun Dance	116	Pernia es el que mejor lo entiende.
Bunama	114	Muy mal comportado en la tira.
F. E. Compton	111	Sus mejores las hace de atrás.
Lucky Nancy	111	Prefiere la pista fangosa.

También correrán: Beauty Belle, 109; Thistle Fee, 107; Two Bills, 116; Dick Weidel, 114; Elmer H., 116; Johny Campbell, 116 e Ike Mann, 114.

CUARTA CARRERA RECLAMABLE

6 Furlones. Para Ejemplares de 3 Años y Más. Premio, $200

PANTAGRUEL TUVO VELOCIDAD A LA MILLA

Pantagruel	114	Debe poder durar la distancia hoy.
Pal-s Meadows	116	Es el contrario a derrotar.
Rock Point	114	Hizo mala carrera en su última.
Doc	116	Con buen chance hasta para ganar.

También correrán: Fair Vagary, 111; Meal Money, 102; Ray Ruddy, 116; Red Likker, 114; Mary Agnes, 111; Heilbroun, 114 y Damocles, 109.

QUINTA CARRERA NO RECLAMABLE

6 Furlones. Para Ejemplares de 3 Años y Más. Premio, $300

LITTLE TURTLE PARECE EL GANADOR

Little Turtle	109	Todas sus últimas son excelentes.
Staracene	101	Es el contrario a batir.
Film	112	Ya no está como en invierno.

También correrán: Leah Jane, 110; Doc Connor, 112 y Scapegoat, 110.

SEXTA CARRERA RECLAMABLE

6 Furlones. Para Ejemplares de 3 Años y Más. Premio, $200

PRINCESS VIRGINIA ALGO SUPERIOR

Princess Virginia	107	Mejora ésta en cada salida.
Carloman	112	Contrario fuerte, pero es de fango.
Wotta Life	103	En su última lució muy bien.
Beau Aspin	112	No viene corriendo del todo bien.

También correrán: Paddy Flaherty, 117; Keswick, 116; Arrogant, 112; Loyola, 113; Yumurí, 107; Fair Atina, 120; Belgium, 117; Andresito, 108; Chilonda, 103 y Mexican D., 110.

SEPTIMA CARRERA RECLAMABLE

Milla y Octavo. Para Ejemplares de 4 Años y Más. Premio, $200

MAGIC CARPET EN SU DISTANCIA

Magic Carpet	108	Debe terminar como un tiro.
Fair Jean	105	Sus majaderías la perjudican.
Cherry May	109	Con chance de ser sorpresa.
Wentz	113	Nunca ha corrido la distancia.

También correrán: Sam Slick, 114; Ravine, 114; Sandals, 104; Fusion, 104 y Clearence, 118.

Balompié

Por FERNANDO DE GALARZA

El más estupendo programa del Campeonato Habanero corresponde jugar mañana, domingo. Esta noche, gran verbena, celebran los Campeones Nacionales

El match más importante que para los efectos de la clasificación se celebrará mañana domingo es Iberia F. C., contra Olimpia Sporting Club.

No ha sumado el Olimpia, a pesar de no haber perdido más que dos partidos de los seis que lleva jugados, que cuatro puntos, cifra muy pequeña si se atiende a la valía de su cuadro de jugadores.

Con mala racha comenzaron el Concurso y hora es ya de que haciendo el esfuerzo necesario, inicien la campaña con gran energía, para conseguir mejorar y ocupar la posición que deportivamente les corresponde.

La actuación de Zamorita en el partido celebrado contra los Campeones nacionales, pone en el match de mañana las mayores posibilidades para el triunfo, indispensable para los olimpistas, que en los dos partidos que les faltan pueden fácilmente sumar cuatro puntos y colocarse en el segundo o tercer lugar, a pocos pasos del que le preceda.

El segundo puesto, es el que entra en un período del mayor interés y puede el Olimpia terminar la segunda vuelta con grandes probabilidades para conquistarlo.

En el último partido de Campeonato, que se enfrentó con el Deportivo Centro Gallego, su actuación fué brillantísima y la dirección de su entrenador Gorrin, empezó a sentirse, siendo lógico pensar que se acentuara a medida que se juegen partidos. Que no queden reducidas las magníficas exhibiciones o uno o dos encuentros, que sólo servirán para lamentar lo que suceda, puesto que quien una tarde o dos está muy bien, debe esperarse de él continuidad en sus labores para que su rendimiento sea proporcional al esfuerzo y a los entusiasmos que el club lleva al equipo.

En su línea de medios debe de poner el mayor cuidado, porque en campo corto, con Zamorita en la meta y con una buena línea de medios se puede aguantar con firmeza la movilidad y rapidez del ataque iberista.

Ochoa, Strauss, Viruta, son el trio eje, al que con seguridad se les puede encomendar la labor de contención y entrega, para la marcha de un partido que tiene sus dificiultades aun contando con el handicap que tendrá el Iberia, al no poder alinear a dos de sus buenos jugadores.

Representa la lucha para el Olimpia el máximum del interés y así deben de comprenderlo sus jugadores que cuando quieren bastan para conseguir lo que se propongan.

Casi en las mismas condiciones está el Iberia, en este match al pensar en sus naturales aspiraciones al segundo puesto. Triunfante el domingo, lo decidirá al llegar al último partido de la mitad del Concurso, que tendrá por contrario a Juventud Asturiana, y triunfador con el Olimpia, a intentar dar el salto sobre Juventud.

Son de estos dos programas que faltan para terminar la vuelta los dos partidos de la emoción: Olimpia-Iberia y Juventud-Iberia.

Y si el Deportivo Centro Gallego, tuviera el domingo un tropiezo, entonces se iniciaría la tercera vuelta con diferencias de un partido o a lo más partido y medio, que en ocho matchs que les faltaran por jugar a todos los clubs habría margen para las mayores expectaciones.

En una u otra forma, son altamente atrayentes los programas que señala el Calendario del Campeonato y tienen los fanáticos abierto un paréntesis para hacer una buena serie de combinaciones que responda a los deseables resultados para sus clubs favoritos.

La rivalidad, la cuantía de cada club, colocan al partido Centro Gallego-Juventud, último del programa, en el punto fulminante de la emoción. Ganar al Centro Gallego, es hoy la suprema aspiración de sus contrarios. Y por lo mismo no dejarse vencer es la finalidad de los gallaicos, que debían a estas alturas conservar el invicto, perdido en un match que por juego desarrollado tenían en el haber.

Una segunda derrota, sería algo verdaderamente lamentable para un equipo que está en las mejores condiciones y que cuenta con un número de jugadores todos buenos y en forma para salir airosos en la más difícil de las contiendas.

El arbitraje es en estos encuentros de rivalidad en todos los órdenes, la parte más delicada de la pelea. Que haya suerte en la designación y al que le corresponda, que se haga cargo de la importancia que tanto para Juventud Asturiana como para el Deportivo Centro Gallego, tiene este partido.

El match de la Serie B también es un problemita: Templete contra Covadonga, por lo que representa para el Templete y para el Cultural.

Con ocho puntos los invictos en el Campeonato y con cuatro el Templete, le conviene a este último asegurar el triunfo para terminar la vuelta a dos puntos del que ocupa el primer lugar, y poder discutir con él, en la segunda vuelta la primacía. De perder el Templete, casi puede decirse quedaría Campeón de la Serie el Cultural.

CLUB DEPORTIVO CENTRO GALLEGO

Atenta invitación hemos recibido del presidente del Deportivo Centro Gallego, señor José García Tenreiro, para la gran verbena que esta noche se celebrará en el Teatro Nacional, a beneficio del club.

Son en muy alto número las invitaciones repartidas, habiendo desarrollado una activa propaganda el Comité de Damas y las damitas que formaron el equipo femenino del Deportivo.

Una estupenda noche verbenera ofrecen los Campeones Nacionales.

SPORTS **DIARIO DE LA MARINA** SPORTS

PAGINA DIECISEIS — LA HABANA, SABADO, 7 DE MAYO DE 1932 — AÑO CIEN

En el noveno el Phila derrotó a los Piratas 4 x 2

McCurdy, Elliott y Mallon dieron singles después de dos outs, ganando el juego

FORBES FIELD, Pittsburgh, mayo 6. (INS.)—Jumbo Jim Eliott, dejó a los Piratas en siete hits aislados para darle a los Phillies un triunfo de 4 por 2 en el desafío inicial de la serie entre ambos clubs.

El encuentro se decidió en el noveno acto cuando McCurdy, Eliott y Mallon singlearon después de dos outs.

Una mala tirada del infielder Piet, a la inicial dió dos carreras a los Phillies.

FILADELFIA

	V.	C.	H.	O.	A.	E.
Mallon, 2b	4	1	2	3	3	1
Martell, ss	5	0	0	1	4	0
Klein, rf	4	0	2	4	0	0
Hurst, 1b	4	0	1	11	0	0
Whitney, 3b	4	0	2	0	1	0
G. Davis, cf	4	0	0	4	0	0
Lee, lf	4	0	0	2	0	0
McCurdy, c	4	2	3	2	0	0
Elliot, p	4	1	2	0	3	0
Totales	37	4	12	27	11	1

PITTSBURGH

	V	C	H	O	A	E
L. Waner cf	4	0	0	1	0	0
P. Waner rf	4	0	0	3	0	0
Traynor 3b	4	0	0	1	1	0
Barbee lf	4	0	1	2	0	0
Suhr 1b	4	1	2	8	1	0
Piet 2b	3	1	1	0	3	1
Vaughan ss	3	0	2	3	5	0
Brenzel c	3	0	0	8	0	0
Harris p	3	0	1	1	0	0
Totales	32	2	26	9	1	

Filadelfia	000	010	012—4
Pittsburgh	000	000	200—2

SUMARIO:

Empujadores: Elliot, Piet, Vaughan, Mallon, Klein.

Two base hits: Klein 2, McCurdy.

Three base hits: McCurdy.

Bases robadas: Klein, Whitney.

Double plays: Whitney a Mallon a Hurst, Piet a Vaughan a Shur 2, Elliot a Bartell a Hurst.

Quedados en bases: Filadelfia 7, Pittsburgh 3.

Base por bolas: Harris 1.

Struck out: Harris 6.

Pitcher perdedor: Harris.

Passed balls: Brenzel, McCurdy.

SOLO CINCO HITS PUDIERON DARLE A GEORGE PIPGRAS

Y los Yankees vencieron a los Tigres de Detroit, con la mínima anotación

YANKEE STADIUM, New York, mayo 6.—INS.—Después de una corta y desafortunada excursión de tres días por Washington, donde perdieron tres games, los New York Yankees volvieron hoy a sus terrenos de la calle 171 para iniciar una larga estancia en el mismo.

Al medir sus fuerzas con la representación de Detroit, los Yankees en contraron bastante oposición, antes de poder derrotarlos con score de 1x0

George Pipgras, que pitcheó por los Yankees, limitó el ataque de los Tigres a cinco hits, superando sensacionalmente al zurdo Earl Whitehill.

Tony Lazzeri se lesionó un tobillo en las prácticas preliminares al juego siendo necesario que Jackie Saltgzgaver ocupase su posición.

Lyn Lary volvió al short stop.

DETROIT

	V.	C.	H.	O.	A.	E.
Johnson, rf	4	0	1	4	0	0
Rogell, ss	4	0	0	3	4	0
Stone, lf	4	0	0	0	0	0
Gehringer, 2a	4	0	1	3	3	0
Walker, cf	3	0	0	1	0	0
Davis, 1a	4	0	1	6	0	0
Richardson, 3a	3	0	1	1	1	0
Ruel, c	2	0	1	6	1	0
Whitehill, p	3	0	0	0	0	0
Alexander, (1)	0	0	0	0	0	0
White, (2)	1	0	0	0	0	0
Schuchle, (3)	0	0	0	0	0	0
Totales	32	0	5	24	9	0

YANKEES

	V	C	H	O	A	E
Byrd, cf	3	0	0	5	0	0
Lary ss	4	0	0	1	3	0
Ruth rf	3	0	1	2	0	0
Gehrig 1b	4	1	1	8	1	0
Chapman lf	3	0	0	1	0	0
Crosetti 3b	3	0	1	0	2	1
Saltzgaver 2b	2	0	1	2	3	0
Jorgens c	3	0	1	8	0	1
Pipgras p	3	0	1	0	0	0
Totales	28	1	6	27	9	2

Anotación por entradas:

Detroit	000	000	000— 0
Yankees	010	000	00x— 1

SUMARIO

Three base hits: Pipgras.

Two base hits: Gehrig.

Sacrifice hits: Saltzgaver, Walker.

Carreras producidas por los bateadores: Chapman, 1.

Bases robadas: Johnson, Richardson.

Double plays: Rogell a Gheringer a Davis.

Struck outs: Whitehill, 4. Pipgras 6.

Bases por bolas: Whitehill, 2. Pipgras, 2.

Observaciones: (1) bateó por Davis en el 9o.

(2) bateó por Ruel en el 9o.

(3) corrió por Alexander en el 9o.

SANFRANCISCO, mayo 6.—(INS). Andy Divodi, welter weight de New York y Paulie Walker, también de New York, han sido firmados para enfrenttarse aquí el próximo sábado por la noche en un bout a diez rounds.

MILAGROS DEPORTIVOS

WALTER JOHNSON

Ponchó una vez cuatro bateadores del Boston en un solo inning. Ello ocurrió en 1911.

CHARLES DUNAHAY,

catcheando para el Nichols School, de New York, al bloquearle el home a un corredor se fracturó tres huesos y se dislocó cuatro coyunturas del tobillo derecho. A pesar de eso, siguió en el juego, anotó varias carreras, produjo algunos hits y ganó el desafío en el onceno con un espectacular robo de home.

DEBUTAN ESTA NOCHE EN EL FLOOR DEL DPTVO. ASTURIAS LAS BELLAS GIRLS DEL CTRAL. FLORIDA

El five femenino del club Pepe Antonio de Guanabacoa, está bien preparado para el choque de hoy. Magnífico programa combinado. Se espera una de las más grandes concurrencias

JUEGOS DE LA JUSTA JUVENIL PARA HOY

Está anunciada para esta noche la primera presentación entre nosotros del poderoso equipo femenino de basket balla del club del Central Florida, radicado en la provincia de Camagüey.

Enorme entusiasmo existe entre los aficionados por presenciar el debut de las bellas chicas camagüeyanes Las discípulas de Livio Morales, consideradas las mejores jugadoras de la lejana provincia, han realizado muy eficientes prácticas en Florida, en un afán de presentarse debidamente ante nuestro público y esta noche se disponen a ofrecer una acabada exhibición jugando contra el rápido conjunto del Club Pepe Antonio de Guanabacoa.

El floor del club Deportivo Asturias, considerados por muchos el terreno de moda por su magnífica situación y facilidades que ofrece a los fanáticos para presenciar muy buenos juegos sin tener que trasladarse de un lado a otro de la ciudad, será escenario de la gran serie de la Floridanas y tenemos la seguridad que el tanto esta noche, marcado para el debut, como mañana domingo y el martes por la tarde, las graderías resultarán pequeñas para albergar a los fanáticos.

Las chicas de Livio Morales, que se presentarán con sus nuevos y vistosos uniformes de pantaloncitos cortos, tipo 1932, han de gustar al público y puede asegurarse cualquier cosa a que no habrá un aficionado que salga descontento después de la demostración de hoy.

Los programas combinados para la presentación de las simpatiquísimas chiquillas, son los siguientes:

SABADO 7

Comenzando a las nueve de la noche. Pepe Antonio y Fortuna en el primer turno y seguidamente presentación de las feminas del Central Florida con el team femenino del Pepe Antonio de Guanabacoa.

DOMINGO 8

Comenzando a las nueve. Match masculino entre el Ferreteros y un conjunto de estrellas dirigido por Manolo Zapico. A segunda hora, teams féminos del Central Florida y Fortuna.

MARTES 10

A las cinco y media de la tarde. Caballeros Católicos de Guanabacoa y team junior del club Ferroviario en el primer turno. Teams femeninos del Círculo Dental y Central Florida en el segundo.

La entrada para estos juegos cuesta solamente diez centavos. Los palcos cincuenta.

EL CAMPEONATO JUVENIL

En vista de la presencia del equipo femenino del Florida, los organizadores del campeonato juvenil se han visto obligados a verificar un pequeño cambio en el schedule.

Los juegos señalados primeramente para hoy por la noche, se darán por la tarde, apareciendo los teams del Deportivo Luyanó y Atlético de Cuba en el primer turno y Mazorra y Ferreteros en el segundo.

El primero comenzará a las cinco y media.

Para mañana está marcado un programa de tres juegos, apareciendo los teams del Cubaneleco y Asturias en el primer turno. Teléfonos y City Bank en el segundo y Guanabacoa y Viboreñas en el último.

La entrada a estos juegos solo cuesta cinco centavos.

LOS JONRONEROS

Ayer se batearon solamente tres jonrones en los juegos de los circuitos:

O-Doul, Brooklyn Myatt, Cleveland, F. Schulte, Browns.

LOS LEADERS

Liga Americana: Ruth 6, Foxx 6, Gehringer 6.

Liga Nacional: Terry 7, J. Collins 6, Worthington 4.

La Liga Social de Amateurs tiene señalados para la presente semana dos grandes juegos

Esta tarde jugará el equipo de la Shell Mex con el Deportivo Lechera. Mañana, por la mañana, actuará el City Bank con el Miramar Yacht Club

RECORD DE LOS MEJORES BATEADORES

Dos juegos de gran interés anuncia para hoy y mañana la popular Liga Social de Amateurs, donde están albergados muy buenos jugadores, muchos de los cuales, como Palmero, Escobar, Pedro Mongo Hernández, Calvito y otros han militado con gran éxito en las filas aficionadas.

Esta tarde, comenzando a las tres se dará en el hermoso Stadium de la Cervecería «La Tropical», el juego de la Shell Mex y Deportivo La Lechera, que promete resultar muy interesante, por qua la Shell, aparte de batear mucho tiene un gran team, y el Deportivo La Lechera, posee muy aceptables pitchers.

Mañana domingo por la mañana y comenzando a las nueve, jugarán los teams del Nacional City Bank, donde prestan sus servicios Palmero, Pedro, Escobar y otros players amateurs, con el Miramar Yacht Club, que está integrado por muy valiosos elementos de la Universidad Nacional.

A continuación puede verse el batting de los clubs y el individual.

BATTING AVERAGE DE LOS CLUBS

	V.	C.	H.	Ave.
M. Yacht Club	279	48	84	301
Shel Mex	305	91	89	292
Havana Electric	272	50	75	276
Deportivo Lechera.	273	50	68	249
National City B.	261	46	59	226

BATTING INDIVIDUAL

	V.	C.	H.	Ave.
L. Goicoechea MYC	7	3	5	714
V. Muñoz MYC	30	3	16	533
J. Acosta G. DL.	25	4	13	520
A. Usategui MYC.	6	2	3	500
R Hernández SM.	30	9	14	467
J. Calvo SM	31	13	14	452
J. Prieto DL	35	7	15	429
M. Castro MYC.	29	9	12	414
W. Pullen CB	22	7	9	409
N. Camejo SM	31	12	12	387
F. de la Torre MYC.	33	8	12	364
J. Alvarez HE	33	1	12	364
A. Cordeiro HE.	28	4	10	357
H. Negrín HE	34	8	12	353
A. Rodríguez HE	14	3	5	357
J. L. Pedro CB	26	5	9	346
M. Escobar CB	21	6	7	333
C. Hernández DL.	12	1	4	333
S. Amich SM	31	10	10	323
I. García HE	31	6	10	323
O. Brito CB	19	3	6	316
J. de la Torre CB	26	7	8	308
Arturo Muñoz SM	17	2	5	294
A. González SM	35	7	10	286
A. Casas DL	25	3	7	280
A. Mesa MYC	25	3	7	280
J. Ramos DL	29	8	8	276
E. Martín MYC	30	6	8	267
J. Oliva HE	19	2	5	263
C. Prieto HE	31	4	8	258
A. Guivernau DL	8	1	2	250
E. Cruz HE.	4	1	1	250
J. Agüero SM	41	13	10	244
J. Freije CB.	26	9	6	236
J. Vázquez DL	31	9	7	226
M. Brito HE.	27	3	6	222
F. Infiesta SM	14	3	3	214
L. Palacios MYC	14	1	3	214
J. A. Fderz. MYC.	33	5	7	212
P. de la Llama HE.	5	1	1	200
J. López DL	25	5	5	200
J. A. Rodríguez CB	10	2	2	200

Tratemos de Algo

En nuestro mundo "turfístico" está causando gran revuelo el programa que ha confeccionado el Club Hípico de Cuba para la tarde de mañana domingo en la pista de arcilla de Oriental Park. Los criollos que organizan y dirigen la temporada canicular en el track de Marianao se anotan un triunfo tras otro ante el aplauso de propios y extraños. De estos entusiastas se puede decir que han invertido un conocido apotegma y que por lo tanto "son profetas en su tierra".

Los dos días de carreras que se presentan cada semana a la afición se desenvuelven dentro del mayor y más sano entusiasmo. Y llaman poderosamente la atención de tirios y troyanos los altos dividendos que por lo regular pagan las Mutuas, único sistema por el que van y vienen los "mantecosos" de los aficionados sin dejar en el camino más que el ligero margen necesario al sostenimiento del sport. Esto lo sabe el público porque lo ve, demostrando su asentimiento a todo lo que allí se hace por la alta dirección nativa al acudir cada tarde de turf a la incomparable Ciudad Hípica que preside el insumergible Alberto Inclán.

Pero el próximo programa dominical es sin duda algo muy serio, apareciendo entre los magníficos eventos del Handicap CERVEZA TROPICAL como merecido homenaje a Julito Blanco Herrera, sportsman cubano cien por cien que con los doctores Inclán y Carrillo comparte las más altas responsabilidades del Club Hípico de Cuba.

Julito, como le llamamos cariñosamente sus viejos amigos, los que lo conocimos de pantaloncitos cortos y luciendo camisas de amplios cuellos adornados de puntas catalanas y encajes de Inglaterra, hecho todo un "niño de casa particular", no se conforma con recibir el homenaje de sus admiradores sin dar él algo en cambio. De ahí el almuerzo que "nos ofrecerá" en la casa-club a las doce en punto del día.

Los cronistas sociales y deportivos tendremos un asiento en la mesa a instancias suyas, gesto simpático de franca y amable camaradería que todos somos a avalorar sin restarle un adarme. Blanco Herrrera es uno de los cubanos que con más vigor ha sabido impulsar los sports en su país—y conste que no hago esta afirmación por "estómago agradecido", pues todavía no he yantado el menú que me aguarda—habiendo dotado a la capital de la república del más bello campo de sports.

No se concretaron las actividades de Julito a levantar el Stadium Cerveza Tropical, aprovechó la conyuntura, una vez que lo hubo terminado, para traernos dos teams de estrellas de las Grandes Ligas y poco después el club Brooklyn haciéndonos gozar las emociones de dos cortas temporadas del mejor base ball que puede ofrecerse en este planeta sublunar.

Y muy pronto le tocará el turno al base ball nocturno, pese a estarse vendiendo los huevos a cien por un peso, pues el presidente de "La Tropical", no es de los que se ahogan en poca agua ni de los que dejan que los cochinitos se le mueran en la barriga. Expresión ésta muy campesina, muy guajira, para significar que un hombre es activo en grado sumo y que acostumbra a vencer todos los obstáculos.

Muy pronto, más de lo que parece, iremos a Miami y a otros lugares de Norteamárica a estudiar sobre el terreno (él me ha pedido que lo acompañe) cómo se implanta y desenvuelve el deporte en horas de la noche en campos alumbrados por innumerables y potentes bombillas eléctricas que lanzan y esparcen a raudales la luz que suplanta la del astro rey sin las naturales molestias del calor que a éste acompaña al cumplir su cometido.

Son muchos los proyectos que para mejorar nuestra vida deportiva acaricia Blanco Herrera unos en trazos, otros en embrión, pero ellos tomarán su ruta en tiempo oportuno. Y al presidente de "La Tropical" no guía en estas costosas innovaciones, que bien pudiéramos calificar de "audacias" obtener como recompensa, el lucro ni siquiera el pregón de la publicidad, pues su alacena se halla bien abastecida y sus hechos bien conocidos de todos. Con él no reza el refrán de: "El pollo del aldeano diez años después de comido está piando".

Dispongámonos a festejar a Julito Blanco Herrera en el homenaje que mañana le será rendido por el Club Hípico de Cuba, en sus magníficos prédios de Oriental Park, y también a felicitarlo en su caracter de anfitrión en el almuerzo que ofrece a los que laboramos a diario en dos de los sectores más importantes de la prensa habanera: Crónica Social y Sección de Sports.

GUILLERMO PI

Cuatro justas a seis furlone., dos a cinco y medio y la última carrera será a más de una milla

He aquí el menú que les espera esta tarde a los hípicos en el bello Hipódromo de Oriental Park. Se ha reforzado la gran Colonia de Jockeys. Nuevos ejemplares en cancha. Noticias

Volverán los hípicos Celtas, Macabeos, Levitas y Visigodos a deleitarse con el pasatiempo de sus desvelos en el bello feudo turfista esta tarde con festejos bien dispuestos por el Club Hípico de Cuba, y que habrá de resolverse como digno preámbulo del brillante acontecimiento a celebrarse en Oriental Park mañana domingo, repleto de gratos episodios, en honor de la gran cervecería Tropical, cuyos hospitalarios episodios en beneficio de propios y extraños han repercutido en todos los rincones del mapa mundi.

BUEN MENU PARA ESTA TARDE

Cuatro justas a seis furlongs, dos a cinco y medio y la del cierre a milla y furlong, componen el buen menú turfista que gozarán miles de adictos al sport de los pur sang en la jornada de esta tarde.

En el evento de largo metraje que hace el epílogo de las hostilidades de esta tarde en Oriental Park van a la tira tales niños como Fair Jean, Fusion y Clearance para brindar función corrida de yuca agria y sin mojo al starter Malberty y sus chambelanes. Los otros que también cuentan antecedentes penales de clásica factura son Sam Slick, Ravine, Cherry May, Magic Carpet y Wentz. Estos dos ganadores de sus anteriores salidas y los restantes entrados en el dinero todos.

Rebolledo y toda la parentela se apostarán en estratégicas posiciones para no perder detalle mínimo del salpafuera que habrá de formarse en la tira, al iniciarse el debate de la izquierda y derecha, complementado con remolino del centro, que es sencillamente un plagio de las «goletas» de antaño en escuelitas primarias, pero que al ser copiadas por los parlamentos europeos siempre envueltos en tánganas izquierdistas y derechistas, han llegado a constituir algo académico y de muy clásico cartel para uso interno.

Malberty y sus chambelanes se encomendarán al Nazareno e irán a la tira provistos de amuletos que los libre del odio del respetable, en la tarea de pasar el Niágara en velocípedo, que el episodio del cierre hoy les brinda.

REFORZADA LA COLONIA DE JOCKEYS

Será grato para muchos asiduos a los festejos hípicos de Oriental Park, invernales y veraniegos, saber que esta tarde serán vistos en acción nuevamente los populares jockeys H. González y J. Paz, el primero rehabilitado tras la suspensión que le impusieron los Stewards del Club Hípico de Cuba, y el segundo recién llegado de Honduras, en cuyo hipódromo alcanzó buen record.

NUEVOS EJEMPLARES EN CANCHA

También ofrece la jornada turfista de esta tarde como interés adicional la aparición de varios ejemplares que han venido gozando de regular majasera, en lo que atañe a figurar en los últimos programas turfísticos, pero no el parte que afecta a su preparación. La mayoría están afuladitos para sorprender a los enciclopédicos que basan sus cálculos en el estudio del Koran repleto de cartas náuticas.

LA PESCA EN EL DAILY DOUBLE

Esta pesca brinda extraordinaria animación a los parroquianos de Oriental Park, que hoy en turnos tercero y cuarto acondicionarán las carnadas para atrapar mojarra y guaguancho yéndose a los chances de Bunama o Elmer H. con ampliación a Red Likker, Pantagruel o Doc, que lucen con las mayores probabilidades de picar, pero depende todo ello de la marejada que los elementos dispongan para esta tarde. Puede darse la cherna, que son los menos a buscar, y en este caso el dividendo alcanzará proporciones de fiesta de centenario.

De una u otra forma, los acontecimientos de esta tarde, de medio asueto para las colectividades de hípicos, brindarán ese ambiente tonificante que tanto ansían los cristianos en el apabullante período fuacatinario que experimenta el orbe por ahora, y hasta nuevo aviso.

M.E.C.D. 2016

Un team de players cubanos sale hoy con rumbo a N. York

SPORTS — DIARIO DE LA MARINA — SPORTS

AÑO CIEN — LA HABANA, SABADO, 7 DE MAYO DE 1932 — PAGINA DIECISIETE

DESDE EL BULL PEN

—Algo sobre la Unión.
—Clubs Comerciales.
—Una rara proposición.

Por GALI

Ha causado gran revuelo la noticia de que los Presidentes de determinados clubs de la Unión —Vedado Tennis, Ferroviario, Fortuna y Yara— se reunieron el jueves para tratar sobre los llamados clubs comerciales del máximo organismo. Teléfonos, Hershey, Cubanaleco... y la facilidad que éstos encuentran para retener en su seno o atraerse inifidad de atletas de calibre.

No se sabe qué acuerdo se adoptó entre esos señores, pero tenemos entendido qu e se tratar. de realizar un «clean house», para dejar solamente en la Unión a los llamados clubs sociales.

Consideramos la reunión y el acuerdo tomado—si es que éste fué— completamente inoportuno, por hallarnos en vísperas de la inauguración de una temporada de pelota, y por el hecho de que a ninguno de estos clubs se le debió haber dado entrada en la Unión si se les consideraba tan comerciales.

No hay duda de que Teléfonos, Cubanaleco, Hershey y otras entidades tienen alguna facilidad para atraerse a los buenos atletas, facilitándoles empleos en sus compañias, pero, cabe preguntar: ¿Este asunto es nuevo en la Unión? Fueron estos clubs los que iniciaron esa misma racha? Nosotros creemos sinceramente que no. Otras entidades, precisamente las mismas que ahora tratan de separar al Teléfonos, Hershey y Cubanaleco por considerarlas comerciales, utilizaron el poderoso recurso de emplear atletas para atraerse buenos jugadores, y así vimos como distintos bancos de esta ciudad y distintas firmas comerciales se poblaron de atletas, atraidos bajo promesa de facilitarles empleo.

El caso, muy delicado por cierto, no es nuevo en la Unión. Viene dándose desde hace muchos años y seguirá dándose aunque se separen al Teléfonos, al Cubanaleco y al Hershey. Siempre habrá quien, haciéndose uso de su influencia de determinada compañia, banco o firma comercial, consiga los servicios de determinado atleta que sea figura destacada en los sports. Por eso nos permitimos aconsejar que antes de tomar una medida radical en cuanto a los llamados clubs comerciales, se analice bien el problema a fin de evitar un paso muy mal dado.

HISTORIA VIEJA..

El caso que se ha revivido ahora no es historia nueva. Desde hace años, mucho antes de ingresar el Teléfonos, el Cubanaleco y el Hershey en la Unión, se facilitó a los buenos atletas excelentes empleos y se les sacó de este modo de los llamados clubs chiquitos. La Y. M. C. A. tuvo muy amarga experiencia en este asunto. Es bueno que se haga una limpieza en el amateurismo y que se acabe con los que no dan un paso si no se les ofrece algo bueno primero, pero es necesario que se haga ésto en todas las entidades, pues será mal visto que se tomen fuertes acuerdos contra entidades que se tienen como comerciales, y que esos clubs utilicen después el viejo medio para fortificar sus filas.

El Campeonato estuvo a punto de sufrir ayer una inesperada suspensión.

La inoportuna reunión celebrada el jueves por los presidentes de los clubs Fortuna, Ferroviario, Vedado Tennis, Havana Yatch Club, Atlético de Cuba, Víbora Tennis y Yara, estuvo estuvo a punto de provocar tal medida.

Estos presidentes, creyendo hacer un bien al amateurismo, sin darse cuenta que actuando en la forma tan radical no solo pueden dar al traste con la competencia de baseball que se aproxima, sino que crean una verdadera división en el seno de la Unión Atlética, pidieron al Comité Ejecutivo de la Unión la posposición del campeonato de baseball, hasta tanto no se tomase un acuerdo en virtud del cual se permitiese la celebración de campeonatos particulares mientras se efectuasen los oficiales de la Unión.

Con esta proposición se busca dejar a un lado a los clubs: Teléfonos, Hershey, Cubaneleco, Regla, y A. D. C., a los cuales se les considera entidades comerciales, que se valen de la oportunidad que tienen de colocar atletas para fortificar sus filas.

La Unión, con buen juicio, ha contestado que convocará a una rapida junta de presidentes, la cual se efectuará dentro de 10 días como marca el reglamento, lamentando no poder posponer el campeonato de baseball debido a la proximidad de la fiesta inaugural.

Los miembros del máximo organismo, sin embargo, no parecen muy partidarios de la idea de autorizar campeonatos particulares, ya que ello propiciaría una separación de clubs que podía terminar radicalmente con la Unión Atlética de Amateurs.

Mientras se efectue una campaña oficial de la Unión no debe autorizarse otro campeonato similar, entre clubs unionistas, por que eso significa la muerte del deporte. Cualquier serie particular, una vez terminada la season, puede permitirse, pero tampoco se puede impedir que al lanzarse la convocatoria se haga de manera que todos los clubs de la Unión tengan oportunidad de competir.

Este asunto de los clubs sociales vs los comerciales no es ninguna sopa de pato, es más bien estricnina pura, y hay que tratarlo con mucho cuidado para impedir que al tratar de separar a las sociedades se provoque la desaparición de la U. A. de Amateurs.

El DIARIO Hablado

Se trasmite todos los dias

ESTA NOCHE EN EL VIEJO FRONTON SE BATEN EN EL MATCH ESTELAR EL EXCAMPEON IZZY SCHWARTZ Y EL FILLO

En esta foto aparece el FILLO ECHEVARRIA en compañía de su manager Manolo Braña y de uno de sus seconds. El Fillo se batirá esta noche en el Viejo Frontón con el ex campeón peso pluma IZZY SCHWARTZ en la pelea estelar.

Será esta la más grande y atrevida prueba a que se somete el pequeño vasco que de ganar regresará a España con un gran cartel. El programa es excelente y el precio de entradas, bajo

DEBUTARA ANTONIO HORAS FRENTE A MALPICA

Dentro de pocas horas se sabrá si el «Fillo» Echevarría es todo lo bueno que ha demostrado en los combates que de manera tan definitiva ha vencido a los más connotados Ases del pugilismo local.

Su prueba de esta noche, frente a un adversario tan experto como Izzy Schwartz, ex-campeón flyweight del mundo, dará la medida de sus facultades y llevará dado caso que venza, su primera gran victoria al continente europeo por medio de todas las prensas cablegráficas de importancia.

En España se conoce lo mucho que ha hecho en nuestros rings el «chavalillo» de San Sebastián pero serán muchos los fanáticos que se preguntarán qué clase de contrarios habrá tenido. Si triunfa sobre Schwartz conocido en el mundo entero, entonces no cabrá dudas que aquel pibe que dejó a San Sebastián, hace varios meses, regresará a sus playas convertido en todo un señor boxeador, en un aspirante al título que para Bernasconi y Carlos Felix, constituye la más amplia aspiración.

Izzy Schwartz es un boxeador de cuerpo entero. De esto no cabe duda alguna. Sus muchos años de ring le brindan además una experiencia de la que carece Echevarría, pero la envergadura de éste, su apasionado amor por el deporte de que ha hecho una profesión unido a sus magníficas facultades harán que atenúe esa ventaja de su expertísimo contrario y realice sobre el tablado la acción más notable que aspirar puede.

GRAN ENTUSIASMO

Los fanáticos habaneros, que han demostrado siempre su hospitalidad a todos los deportistas extranjeros, se prometen hoy rendir un buen homenaje al pequeño atleta español que se ha hecho boxeador entre nosotros y que ha cumplido siempre tanto fuera como dentro del ring, con la más exquisitas reglas de la caballerosidad y corrección.

La venta de entradas es un buen síntoma del entusiasmo que embarga a todos y podemos garantizar que no quedará un solo fanático del boxeo en esta ciudad, que no vaya al Frontón si cuenta con la modesta suma que los promotores fijan para las localidades más baratas.

Hemos dicho ya que el precio de delanteros de gradas es de setenta y cinco centavos, incluido el impuesto. La localidad más cara es la de primera fila del ring a la que se le ha señalado tres pesos, treinta centavos.

LOS OTROS BOUTS

Todos los boxeadores contratados para este programa resultan atracciones. Cada uno, según su categoría y experiencia en el ring, lleva público al Viejo Frontón.

Antonio Horas, Manolín Alvarez, Diaz Canseco, el gran Malpica y demás pugilistas firmados por el promotor Luís F. Parga, darán a los fanáticos en demostraciones brillantes el valor que las entradas por ver el espectáculo les cuesta.

Nosotros, fervientes fanáticos del viril deporte de los puños, aconsejamos a todos nuestros lectores que no pierdan la oportunidad que se les presentará hoy de observar un programazo por muy poco dinero.

Schumacher fué bombardeado en el quinto acto

Pero los Gigantes ganaron el segundo juego por 4 a 3 a los Campeones del Mundo

ST. LOUIS, mayo 6. (INS.)—Los New York Gigantes elevaron hoy a dos el número de sus victorias consecutivas sobre los Cardenales de San Luis en su primer viaje por el Oeste, derrotando a los hombres de Gabby Street con score de 4 por 3 ante 10.000 entusiastas.

Con motivo de esta victoria el team ha empatado con el Brooklyn en el sexto lugar de la Liga Nacional.

Los Giants ganaron en dos rallies, anotando dos carreras en cada uno. Las dos primeras fueron logradas frente a Derringer y las dos últimas sirvieron para expulsarle del box.

Hal Schumacher empezó el game por los Giants, pero fué bombardeado en el quinto y tuvo que ser retirado del game en favor de un pinche hitter. Clarence Mitchell pitcheó los cuatro últimos innings y recibió el crédito de la victoria.

Shanty Hogan, catcher de los Giants, fué el lider del ataque en el encuentro. Disparó tres singles y empujó dos carreras.

NEW YORK

	V.	C.	H.	O.	A.	E.
Critz 2b.	5	0	0	7	1	0
Koenecke lf.	5	1	1	2	0	0
Lindstrom c.	4	1	1	2	0	1
Terry 1b.	3	1	2	6	1	0
Ott rf.	4	0	1	2	1	0
Jackson ss.	3	1	1	3	5	0
Vergez 3b	1	0	0	0	0	0
Hogan c.	3	0	3	3	3	1
Schumacher p	2	0	0	1	2	1
Leslie (1)	1	0	0	0	0	0
E. Moore 3b (2)	2	0	0	0	1	0
Mitchell p.	1	0	0	0	2	0
Fullis (3)	0	0	0	0	0	0
O-Farrell.	0	0	0	1	0	0
Totales	34	4	9	27	14	2

(1) Bateó por Vergez en el 6.
(2) Bateó por Schumacher en el 6
(3) Corrió por Hogan en el 9.

ST. LOUIS

	V.	C.	H.	O.	A.	E.
Adams, 3b.	4	1	1	1	1	0
Frisch 2b	4	1	1	5	6	1
Watkins cf.	4	0	2	4	2	0
Collins 1b.	2	0	0	9	1	1
Blades rf.	4	0	0	2	0	0
Pepper lf.	4	0	1	0	0	0
Wilson c.	3	0	1	4	1	0
Delker ss	1	0	0	0	2	0
Derringer p.	2	1	1	1	0	0
Gelbert ss (6)	1	0	0	1	1	0
Haines p.	0	0	0	0	0	0
Hunt (4)	1	0	0	0	0	0
Stout p.	0	0	0	0	2	0
Mancuso (5)	1	0	0	0	0	0
Totales	31	3	7	27	16	2

(4). Bateó por Haines en el 7.
(5). Bateó por Stout en el 9.
(6). Corrió por Delker en 5.

Giants	020	002	00—4
Cardinals	000	030	000—3

Empujadores: Watkins 3; Hogan 2 Leslie 1; Terry 1.

Three base hit: Watkins. Sacrifice hit; Gelbert.

Bases robadas: Jackson, Frisch.

Quedados en bases: New York 7. St. Louis 7. Struck out: Derringer 1 Schumacher 2. Haines 1.

Bases por bolas: Derringer 2, Schumacher 4; Haines 2, Mitchell 1.

Hits: Derringer 7 en 5 1|3. Schumacher 4 en 5, Haines cero en 1 2|3. Stout 2 en 2. Mitchell 3 en 4 wild pitcher: Derringer.

Pitcher ganador: Mitchell. Pitcehr perdedor Derringer. Double plays: Schumacher a Jackson, a Terry. Adamns a Frisch a Collins, Hogan a Jackson a Critz. Umpires: Reardon y Barr. Tiempo 2.22 Concurrencia 8,000

ELECTRIC MILLS, mayo 6.—INS.—William Oliver, estrella del equipo de fútbol intercolegial de la Universidad de Alabama, mató hoy a su novia, hirió gravemente al hermano de la misma y después se mató por diferencias surgidas entre él y el hermano de la muchacha que eran intimos amigos.

Caen los Braves del primero por perder con Cinci

Los rojos hicieron seis carreras en un inning y catorce en el encuentro

CINCINNATI, mayo 6. (INS.)—Los Rojos de Cincinnati lograron hoy su mayor anotación de la temporada al derrotar a los Braves de Boston con score de 14 por 1 en el desafío celebrado por ambos teams aquí inaugurando la invasión de los teams del Este por Redland Field.

Con motivo de esta derrota, los Braves cayeron del primer lugar, que ha pasado a las manos del Chicago.

Los Reds le batearon libremente a Cantwell, Shedel y Cunningham, anotando 14 carreras con 16 hits, mientras Lucas mantuvo a los Braves a raya. Sólo pudieron pegarle dos hits hasta el noveno inning.

Siendo día de las damas, asistieron 8.821 mujeres al game, estableciendo un nuevo record para asistencia de mujeres.

BOSTON

	V.	C.	H.	O.	A.	E.
Maranville 2b	4	0	0	1	2	0
Worthington lf	4	0	0	1	0	0
Berger 1b	3	0	0	10	0	0
Schulmerich rf	4	0	0	4	1	0
Leach cf	3	0	0	4	0	0
Akers ss	3	0	0	2	3	0
Knothe 3b	3	0	0	0	2	1
Hargrave c	2	0	0	2	0	0
Moore c	1	1	1	0	0	0
Cantwell p.	1	0	1	0	2	0
Zachry (1)	1	0	1	0	0	0
Cunningham p	0	0	0	0	0	0
Sherdel p	0	0	0	0	0	0
Eckhardt (2)	1	0	1	0	0	0
Totales:	30	1	4	24	10	1

(1).—Bateó por Cantwell en el 6o.
(2).—Bateó por Sherdel en el 9o.

CINCINNATI

	V.	C.	H.	O.	A.	E.
Douthit cf	4	0	0	3	0	0
Grantham 2b	4	2	1	1	1	0
Herman rf	5	1	2	1	0	0
Lombardi c	5	2	2	3	0	0
Hafey lf	3	3	2	2	0	0
Gilbert 3b	4	3	3	0	2	0
Heath 1b	5	2	3	15	0	0
Durocher ss	3	0	0	2	5	0
Lucas p	5	1	3	0	1	0
Totales	38	14	16	27	9	0

BOSTON	000	000	001—1
CINCINNATI	002	060	33x—14

Empujadores: Eckhardt 1, Herman 1, Lombardi 2, Gilbert 3, Heath 3, Durocher 2, Lucas 3.

Two Mase Hits: Moore, Herman, Lombardi 2.

Three Base Hits: Grantham, Heath

Sacrifices: Douthit, Durocher.

Quedados en Bases: Boston 3, Cincinnati 8.

Bases por bolas: Cantwell 3, Sherdel 1, Lucas 1.

Struck out: Cunningham 1, Lucas 3.

Hits: Cantwell 10 en 5, Cunningham, 3 en 1-13, Sherdel 3 en 1-2-3.

Dead ball: Douthit y Hafey por Cunningham.

Pitcher perdedor: Cantwell.

Double Plays: Maranville, Akers y Berger, Schulmerich y Berger, Durocher y Heath.

Umpires: Firman, Quigley y Rigler.

Tiempo: 2.00.

Concurrencia 12,500.

LOS CINCO PRIMEROS BATEADORES DE LAS DOS GRANDES LIGAS

LIGA NACIONAL

	J.	V.	C.	H.	Ave
Whitney, Phila.	19	17	18	21	.403
Critz, N. Y.	17	80	10	32	.400
Mallon, Phila.	14	46	9	18	.391
Terry, N. York	17	73	17	28	.384
Klein, Phila.	19	79	20	29	.367
Watkins, St. L.	21	79	15	29	.367

LIGA AMERICANA

	J.	V.	C.	H.	Ave
Foox, Phila.	18	67	20	28	.418
Reynolds, Was.	16	67	9	27	.403
Dickey, N. Y.	15	54	11	21	.389
Gehrig, N. Y.	17	65	18	24	.369
Goslin, St. L.	22	77	17	28	.364

BRILLANTE Y CONCURRIDA LA DE MODA EN H-MADRID

Fácilmente derrotaron en el primero, Constante y Echanique a Alí y Cubota-Petit. El gran estelar una cumbre más chata que un desierto. Lo ganaron, Iturrino y Epifanio; Sarmiento y Guesala en 20. Ganaron el cierre: Ozquila y Buendía

Viernes elegante. Y con tal motivo más orates frates en todos los amplios departamentos del cuco y criollo de Habana-Madrid. Y los orates más silenciosos, más serenos y más respetuosos, sólo para mostrarse tan gente bien y tan bien educada como la gente elegante que concurre encantada a las funciones de moda en nuestro hidalgo manicomio, que en jamás se pondrá «de modé», que dicen los «francaisses.»

Además, porque hay días de estos y horas encantadoras de estos dias en que los lampiños del cuadro juegan como los barbianes barbados de la Persia, la encantadora de la floreada persiana. Y así que el radio nos contó, cantando muy sonoramente todo su abundoso repertorio criollo-mundial, así se llevó a su columpia mágico, de cordajes de seda y oro, la señorita de Pamplona—blanca, redonda, cantante, pícara, con arrebatos trágicos. Iniciaban el peloteo del primera, los blancos Constante y Echanique, contra los azules Alí y Cubota-Petit. Buena la arrancada, con empates en 1, 2, 3, 4, 6 y 7. Y cerrao el cajón de los sustos. Dos rachas, altiva, dominante y ganante la de los dos blancos, y tremenda como un choque de tres guaguas la de los azules, que dando tumbos y cabezazos quedaron en los huérfanos de 17. Boletos a $3.40. Boletos de la primera quiniela, que se lleva Pascau y que paga con $4.80 y combinada de Pascau y de Cubota—sin Petit—que pagaron con $8.00. Aunque la mar de chulos les enviamos las gracias por radio. ¡Pa lo que nos cuesta!

Y encantados y con linfangitis del chaleco, originada por el cobren, nos metemos en lo laberintoso del gran partido estelar, hora cumbre de la gran función del viernes, que salieron a reñir, alta la tette y en lo alto el brazo, los blancos Sarmiento y Guezala y los azules Iturrino y Epifanio. ¡Y pa qué fué eso! Para nada de particular; pues no hubo estrellamiento entre par y par; la cumbre de la hora, salió más chata que un desierto. El desencanto fué general. Algunos dormimos la siesta corta de los frailes. Y cuando despertamos todo «si cabó.» Un empate a la una y otro en la media docena y ya «ta güeno»; los dos azules con una tanda de caballeria no dejaron ni un hueso completo a los blancos, que salieron «morenos», totalmente «totis» y se quedaron en 20. Y van ustedes muy bien, porque hacerlo lo hicieron muy mal. Boletos a $1.80. Más boletos de la segunda quiniela, de Guezala, a $3.20 y combinada de Guezala e Iturrino, a $20.00.

Y así llegamos a la hora de «vayan ustedes mucho con Dios», hora que disputaban los blancos Pascau y Azpeitia, contra los azules Ozquila y Buendía mayor. Que salieron peloteando bravo y arrogante una gran quincena, lo mejor de la noche, con buenos empates, el último en el maldito 13. En lo demás, Ozquila brutal y Buendía dando el do de pecho, acabaron a estacazo limpio y sonoro con los dos blancos, que resultaron un par de palomas. Boletos a $1.20. Hoy, gran sábado, dos funciones para el soberano pueblo.

DON FERNANDO.

Programa para la función de esta tarde a las tres

Primer partido, a 30 tantos: Ozquila y Petit Cubota, blancos, contra Salvador y Zamora, azules. A sacar los primeros del catorce y los segundos del catorce y medio.

Primera quiniela, a seis tantos: Petit Cubota, Montes menor, Salvador, Constante, Echanique y Zamora. A sacar del catorce.

Segundo partido, a 30 tantos: Ugalde y Florentino, blancos, contra Andrés y Labat menor, azules. A sacar los primeros del catorce y los segundos del catorce y medio.

Segunda quiniela, a seis tantos: Gayarre, Andrés, Guezala, Ugalde, Epifanio y Labat menor. A sacar del catorce.

Tercer partido, a 30 tantos: Valenzuela y Azpeitia, blancos, contra Guillermo y Cubota, azules. A sacar ambos del catorce y medio.

Programa para la función de esta noche a las 8.45

Primer partido, a 30 tantos: Ali y Echanique, blancos, contra Constante y José Mary, azules. A sacar los primeros del catorce y medio y los segundos del catorce.

Primera quiniela, a seis tantos: Cubota, Pascau, Buendía mayor, Azpeitia, Mir y Florentino.

Segundo partido, a 30 tantos: Iturrino y Gárate, blancos, contra Olaveaga y Mina, azules. A sacar los primeros del catorce y medio y los segundos del catorce.

Segunda quiniela, a seis tantos: Iturrino, Sarmiento, Emilio, Mina, Olaveaga y Gárate. A sacar del 14.

Tercer partido, a 30 tantos: Emilio y Gayarre, blancos, contra Sarmiento y Mir, azules. A sacar ambos del catorce.

CON UN RAILLY EN EL OCTAVO GANAN LOS OSEZNOS 3x1

WRIGHLEY FIELD, Chicago mayo 6.—INS.—Anotando dos carreras en el octavo inning, después de sostener un terrible duelo con los Dodgers de Flatbush, los Cubs de Chicago lograron apoderarse hoy del primer lugar de la Liga Nacional al ganar con score de 3x1.

Hack Wilson provocó la derrota de los Dorgers en su afán de distinguirse ante sus antiguos compañeros. En el octavo inning midió mal un fly de Moore que se convirtió el tribey para empujar la carrera de English, que estaba en tercera por efecto de otro triple y seguidamente quiso hacer una cogida de cordón de zapato sobre un batazo de Stephenson que se transformó en tubey.

Lefty O-Doul disparó un home run en el cuarto para dar una temprana delantera a los Dodgers, pero los Cubs cayeron sobre Mungo en el sexto y le empataron el score con dos hits y dos bases por bolas. Guy Bush pitcheó todo el juego por el Chicago y permitió solamente siete hits.

Anotación por entradas, hits y errores:

		C.	H.	E.
Brooklyn	000 100 000	1	7	0
Chicago	000 001 02x	3	8	0

Baterías: Mungo, Shaute, Quinn y López; Bush y Hemsley.

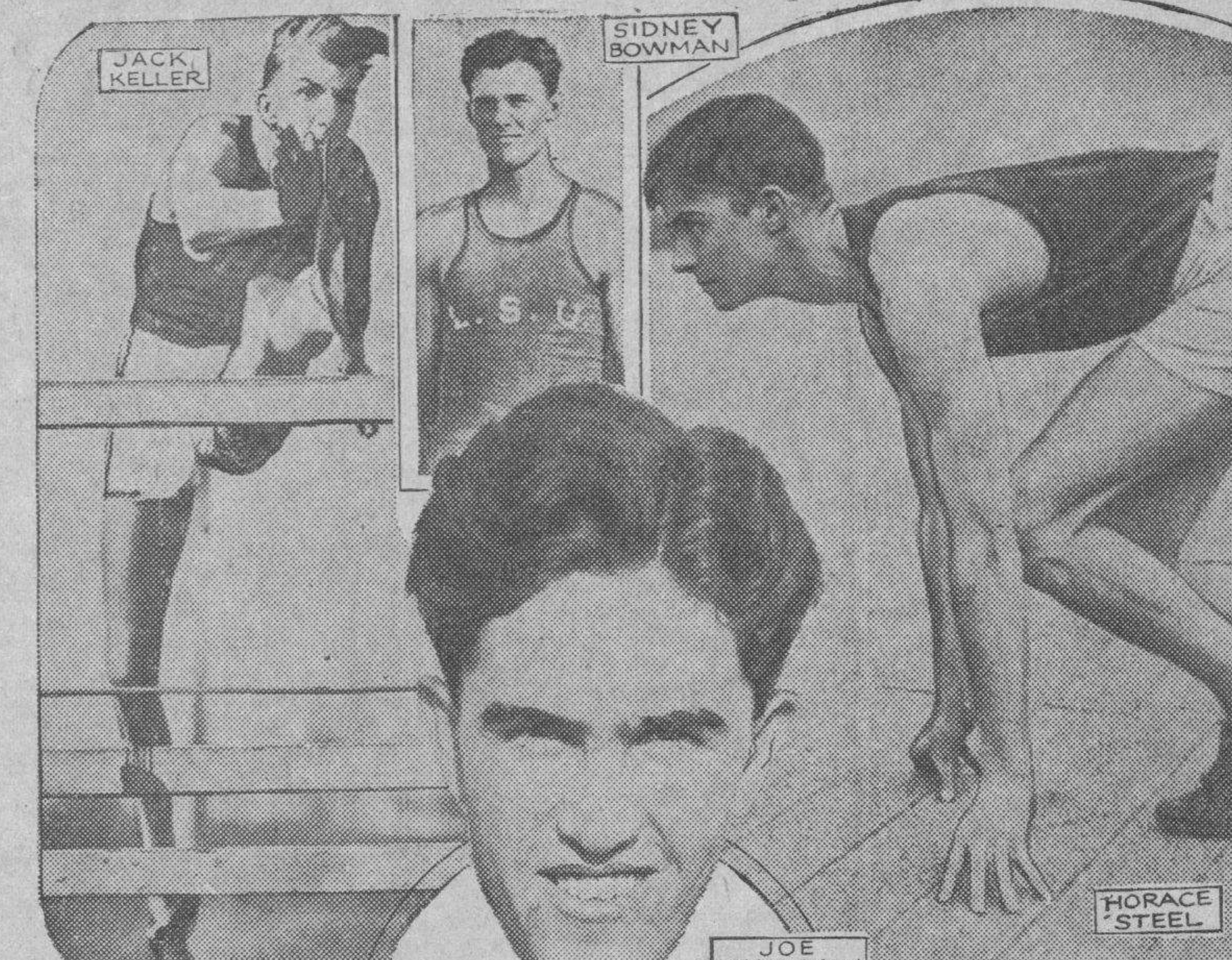

He aquí cuatro prospectos olímpicos que aparecieron con brillante éxito en los relevos celebrados recientemente en el óvalo de la Universidad de Pennsylvania. Arriba tenemos a Sidney Bowman, artista del triple salto, perteneciente a la Universidad de Lousiana. Ke ller, de Ohio State, campeón de los obstáculos. McCluskley, de Fordham, campeón de las dos millas y Steel, de Penn, estrella del cuarto de milla. Todos están en espléndida forma y esperan formar el team olímpi co americano.

Los Cuban Stars salen hoy a las 9.30 para N. Y.

El jueves y el viernes se presentarán en Filadelfia, y el dommgo, en N. York

Hoy por la mañana, a las nueve y media y por la P. and O. saldran los Cuban Stars de José María Fernández con rumbo a los Estados Unidos, pues el jueves y viernes jugarán en Filadelfia y el domingo en New York.

Los jugadores que marchan hoy por la mañana son Cando López, Pepín Pérez, Alejandro Oms, Pedro Arango, Ismael Morales, Felipe Sierra, Raúl Alvarez, Salvador Massip, Isidro Fabré, Juan Abreu, Rodolfo Fernández y José María Fernández. En New York se unirá a este grupo Oscar Lewis y Juanelo Mirabal, el primero de estos dos pitchers es el manager económico.

Con los jugadores va también el señor Félix Méndez, el manager del team, según nos dijo anoche José María Fernández cuando estuvo en nuestra redacción a despedirse de nosotros.

Les deseamos muchos triunfos a los muchachos.

LOS WHITE SOX FUERON LOS QUE DETUVIERON A WEAVER EN SU RACHA

WASHINGTON, mayo 6.—INS.—Muy buena impresión causó hoy en las filas del Chicago Americano la victoria alcanzada por el team sobre los nacionales de Walter Johnson en el desafío celebrado esta tarde en Griffith Stadium con score de 5x3.

Este éxito no sólo cortó la racha de victorias de los Senadores, sino que detuvo en seco la cadena de triunfos del pitcher Monte Weaver, que tenía cuatro victorias consecutivas.

Los Whit Sox aseguraron el juego en el octavo cuando anotaron una carrera que rompió el empate a tres que sostenía ambos teams.

El veterano Urban Faber fué quien obtuvo el crédito de la victoria al sustituir con éxito a Pat Caraway.

La anotación por entradas:

		C.	H.	E.
Chicago	300 000 011	5	7	0
Washington	100 020 000	3	9	1

Baterías: Weaver y Spencer; Caraway, Faber y Berry.

SCHMELING Y SHARKEY COMERAN JUNTOS CON CAREY, EL PROX. LUNES

NEW YORK, mayo 6.—INS.—Max Schmeling, campeón mundial de los pesos completos y Jack Sharkey, aspirante de Boston, que se enfrentarán en el Yankee Stadium el día 21 de junio para discutir el título mundial de boxeo, han aceptado una invitación de William Carey, ex presidente del Madison Square Garden, para comer juntos el próximo lunes.

Veinte magníficos ejemplares han aparecido inscripto: para correr en el Gran Derby de Kentucky hoy

Se esperan algunos «scratches», pero de todas maneras los que queden han de ofrecer una competencia muy reñida. Tick On aparece como favorito. A este caballo le tocó el núm. 6

LOUISVILLE, Ky., mayo 6 INS.—Veinte magníficos ejemplares, representando lo más notable del turf yankee y lo más granado del grupo de caballos de tres años que compiten actualmente en América, aparecian inscriptos esta noche para aparecer en el gran derby de Kentucky que se efectuará mañana en esta ciudad.

No se sabe, sin embargo, cuantos de estos ejemplares participarán en la carrera, pues se esperan algunos «scratches» por la mañana debido a que la mayoria no puede correr la distancia del derby, una milla y un cuarto.

Tick On, de Mrs. Louis Kauffman, aparecia como favorito 2 a 1, con Stepenfetchi y Overtime como más fuertes rivales. También se había tomado en consideración esta noche a Burgoo King, de la cuadra de Bradley, que ha registrado muy buenos tiempos en sus últimas pruebas oficiales.

Al sortearse los puestos de la pista de Tick On cogió el número seis, lo que ha de favorecerle mucho en la carrera, mientras que Overtime uno de los dos ejemplares inscriptos en representación de la cuadra de Whitney, cogió el número cinco.

Earl Sande, veterano jockey que ha guiado tres ganadores en Kentucky, Zev, Flying Elbony y Gallant Fox estará en el lomo de uno de los ejemplares de Whitney y Ensor, considerado uno de los jockeys más notables de todos los tiempos, estará en el otro.

Si ambos rapiten hazañas anteriores, la cuadra de Whitney será rival poderosa de la de Mrs. Kauffmann al final de la carrera.

Una visita invernal a Cuba transformó aparentemente a Ensor y le devolvió su viejo espíritu de victoria.

Los siguientes son los entries, posición en el post, pesos, jockeys, dueños y logros aproximados:

1.—Crystal Prince, 126, No Boy, P. C. Thompson, 50 a 1.
2.—Oscillation, 121, No Boy, Longridge Stable, 100 a 1.
3.—our Fancy, 126, C. E. Allen, J. B. Respess, 60 a 1.
4.—(B) Stepenfetchit, 126, L. Ensor, Mrs. John H. Whitney, 6 a 1.
5.—(B) Overtine, 1 26, E. Sande, Mrs. John H Whitney, 6 a 1.
6.—Tick On, 126, P. Walls, Loma Stable, 2 a 1.
7.—Adobe Post, 126, C. Landoit, Knebelkamp y Morris, 20 a 1.
8.—Hoops, 126, R. Fischer, W. F. Knebelkamp, 21 a 1.
9.—Thistle Ace, 126, No Boy, D Collins, 100 a 1.
10.—Economic, 126, F. Horn, J. H. Loucheim, 8 a 1.
11.—Brandon Mitn, 126, G. Ellis Brandon Stable, 20 a 1.
12.—Cold Check, 126, W. Garner J. W. Parrish, 25 a 1.
13.—(A) Burgoo King, 126, L. Fator, E. R. Bradley, 6 a 1.
14.—Cee Tee, 126, C. McCrossen, Dixiana Stud, 100 a 1.
15.—Liberty Limited, 126, M. Garner, Three D-s Stable, 12 a 1.
16.—Lucky Tom, 126, A. Pascuma, J. J. Robinson, 15 a 1.
17.—Prince Hotspur, 126, A. Anderson, Leiter Estate, 30 a 1.
18.—(A) Brother Joe, 126, E. James, E. R. Bradley, 6 a 1.
19.—Gallant Sir, 126, G. Woolf, Northway Stable, 30 a 1.
20.—Cathop, 126, No Boy, R. M. Eastman, 20 a 1.
(A)—Bradley Entry.— (B) Mrs. John H. Whitney Entry.

FEDERICO MALIBRAN EN UN BOUT A DIEZ ROUNDS CONTRA ROGELIO MESTRE

SANTA CLARA, mayo 7 (Por telégrafo).—Esta noche tendrá lugar el match de boxeo entre los heavy-weights Federico Malimbrán y Rogelio Mestre, cuyos pesos son iguales: 195 libras. El match será a diez rounds y se celebrará en el ring que se ha levantado en el teatro Martí, bajo el promotaje de Enrique Valdés.

Para el próximo sábado se anuncia el combate entre Cheo Morejón y Julián Miravé.

Armando Machado.

TODAVIA CHOCOLATE NO SABE CON QUIEN HA DE PELEAR EL LUNES, DIA 9

NEW YORK, mayo 6.—(AP).—Kid Chocolate, campeón mundial de los juniors light, reaparecerá en los rings americanos el próximo lunes por la noche al subir al ring de St. Nicolás.

Pincho Cutiérrez, manager del Kid, ha pedido a Jimmy Johnston el mejor oponente disponible. Johnston está tomando en consideración a Eddie Elkins, Lew Feldman, Domonick Petrone, Mike Sarko, y Billy McMahon.

GANARON LOS BROWNS A LOS RED SOX EN REÑIDO MATCH CON SCORE DE 6x5

BOSTON, mayo 6.—INS.—En un reñido encuentro los Browns del San Luis vencieron a los Red Sox de Boston que sólo tuvieron un tercer inning bueno para luego dormirse en los laureles y despertar débilmente en los dos últimos innings en los cuales consiguieron sendas carreras.

He aquí la anotación por entradas, hits y errores:

		C.	H.	E.
San Luis	010 200 300	6	11	1
Boston	003 000 011	5	7	0

Baterías: Steyard, Kimsey y Ferrell; Donohue, Moore y Connolly.

DESPUES DEL 5o. ACTO LE DIERON MUY DURO A HARDER LOS ATLETICOS

FILADELFIA, mayo 7.—INS.—Después de mantener Harder durante cinco innings sin carreras a los Atléticos, éstos tuvieron dos rallies seguidos en los innings sexto y séptimo para ganar el juego con score de 5x2.

A continuación va la anotación por entradas:

		C.	H.	E.
Cleveland	.001 100 000	2	5	1
Filadelfia	000 002 30x	5	7	0

Sintonice la Estación C M W. EL DIARIO HABLADO A las 7 y 30 a. m., 1 p. m. y 6 p. m.

Resultado de los juegos de ayer

LIGA NACIONAL

Filadelfia, 4; Pittsburgh, 2.
Cincinnati 14; Boston, 1.
Chicago, 3; Brooklyn, 1.
New York, 4; San Luis, 3.

LIGA AMERICANA

Filadelfia, 5; Cleveland, 2.
Chicago, 5; Washington, 3.
San Luis, 6; Boston, 5.
New York, 1; Detroit, 0.

ESTADO DE LOS CLUBS

LIGA NACIONAL

	Chi.	Bost	Fila	Cinci	Card	Brook	N. Y.	Pitts	Gan	Ave.
Ch.	x	0	0	5	4	1	0	4	14	700
Bos	0	x	3	0	0	4	5	0	12	667
Fila	0	2	x	0	0	4	3	1	10	526
Cin	3	2	0	x	1	0	0	5	11	500
S. L.	1	0	0	5	x	0	0	3	9	429
Broo.	1	1	3	0	0	x	2	0	7	412
N. Y.	0	1	3	0	2	1	x	0	7	412
Pitts.	1	0	0	1	5	0	0	x	7	350
Pdos.	6	6	9	11	12	10	10	13	x	

LIGA AMERICANA

	Was	Clev	Yank	Det	S. L.	Fila	Chi	Bost	Gan	Ave
Was.	x	0	3	0	0	6	0	5	14	737
Cle	0	x	0	2	5	0	7	0	14	609
N. Y.	1	0	x	1	0	3	0	6	11	647
Det	0	5	0	x	4	0	3	0	12	632
S. L.	0	1	0	3	x	0	4	2	10	455
Fila	2	2	2	0	0	x	0	2	8	444
Ch.	1	1	0	1	3	0	x	0	6	300
Bos	1	0	1	0	0	1	0	x	3	167
Pdos.	5	9	6	7	12	10	14	15	x	

JUEGOS SEÑALADOS PARA HOY

LIGA NACIONAL

New York en San Luis.
Brooklyn en Chicago.
Filadelfia en Pittsburgh.
Boston en Cincinnati.

LIGA AMERICANA

San Luis en Boston.
Cleveland en Filadelfia.
Detroit en New York.
Chicago en Washington.

M.E.C.D. 2016

Los familiares de funcionarios electorales no podrán ser empleados de las Ofinas de Juntas

Información Política

El Tribunal Superior Electoral da instrucciones respecto al nombramiento de los empleados temporeros de las Juntas.—Declarada con lugar la reclamación contra sesiones de la Asamblea Municipal Popular de Camagüey, y sin lugar la establecida contra la Municipal de dicho partido en Morón.—Los haberes de los Secretarios de Juntas.—Condiciones para Miembro de la Junta de Educación.—Cuando una sentencia no declara impropio el local los nuevos comicios se celebrarán en el lugar anterior.—Unionistas y Progresistas.—Fariñas proclamado candidato a Alcalde de Marianao.—El almuerzo de Confraternidad Liberal de hoy.—La exposición de los Sargentos pidiendo los Concejales.—Actividades asbertistas.—La sesión de ayer en la Junta Municipal Electoral.—Otras noticias

TRIBUNAL S. ELECTORAL
El nombramiento de empleados temporeros

Las Juntas Municipales Electorales de Guanajay, San Cristóbal, Mariel, Artemisa, Consolación del Sur, Los Palacios, Alquízar, Aguacate, Bauta, Santiago de las Vegas, Quivicán, Caimito del Guayabal, Guanabacoa, Marianao, Batabanó, Güines, San Nicolás, Carlos Rojas, Perico; Arcos de Canasí; San Antonio de Cabezas; Jagüey Grande; Matanzas; Cárdenas; La Esperanza; San Fernando de Camarones; Santa Isabel de las Lajas; Caibarién; San Antonio de las Vueltas; Palmira; Rancho Veloz; Zulueta; Encrucijada; General Machado; Victoria de las Tunas y Holguín; propusieron todas ellas el personal temporero para los trabajos del actual período electoral, acordándose por el Tribunal no tomar en consideración esas propuestas.

También se acordó por el Tribunal circular a las Juntas Provinciales, para que éstas lo hagan a las Municipales respectivas, que la interpretación que debe darse al artículo 55 del Código Electoral respecto al nombramiento de empleados temporeros en que corresponde a las Juntas solicitar primeramente antes de hacer los nombramientos el número de temporeros que las necesidades del servicio les imponga y una vez fijado previamente ese número por este Tribunal hacer los nombramientos, los cuales, desde luego, se supone habrán de recaer en los más aptos, comunicándolos a este Tribunal una vez hechos, para su aprobación al solo efecto del cobro de sus haberes que exige este requisito.

Los funcionarios y sus parientes

Y, acordó, finalmente, que se advierta a dichas Juntas que, al hacer los nombramientos deben tener en cuenta la circular de la extinguida Junta Central de 28 de agosto de 1928, referente a que los funcionarios electorales no deben emplear en sus oficinas de las Juntas a parientes dentro del cuarto grado de consanguinidad o del segundo de afinidad respecto de los cuales se supone fundadamente que los funcionarios electorales bajo cuya autoridad trabajan esos empleados carecen de la libertad de acción necesaria para ejercer sobre ellos justa, oportuna y cumplidamente la jurisdicción gubernativa, debiendo asimismo tenerse en cuenta el personal con que trabajaron en las últimas elecciones, pues si bien es cierto que el Censo Electoral ha aumentado, no lo es menos que el estado económico del Tesoro impide todo gasto que no sea de absoluta o imprescindible necesidad.

Contra los populares de Camagüey

El Tribunal, en su sesión de ayer, acordó declarar con lugar la reclamación del procurador Aurelio Baños Bonet, contra las sesiones verificadas por la Asamblea Municipal Popular de Camagüey el día 18 de marzo pasado, a las diez de la mañana y a las seis de la tarde, y nulos, por lo tanto, dichos acuerdos.

Sin lugar otra contra los populares

Y declaró sin lugar la reclamación contra la sesión de la Asamble Municipal Popular de Morón, de 18 de marzo pasado.

Trasladadas las oficinas en Regla

El Tribunal quedó enterado del traslado de las oficinas de la Junta Municipal de Regla a la casa calle Máximo Gómez número 8, casa que se encuentra al lado del Juzgado Municipal.

Los haberes de los secretarios de Juntas

Se contestó a las Juntas Municipales de Cabañas, Corralillo y Victoria de las Tunas que no corresponiendo al Tribunal las iniciativas de las leyes no es posible realizar la gestión que interesan sobre la aprobación de una ley que normalice los haberes de los secretarios de Juntas Municipales Electorales.

La custodia de la Municipal de Cienfuegos

A comunicación de la Municipal de Cienfuegos, informando los motivos que tuvo para interesar la custodia de sus oficinas por fuerzas del Ejército, acordó el Tribunal contestarle que mientras los hechos no justifiquen la necesidad de la custoria, no es procedente distraer la fuerza pública en servicios de la naturaleza indicada.

Los miembros de la Junta de Educación

Acordó el Tribunal contestar a la Municipal de Victoria de las Tunas, que la Instrucción General Serie A, número 23, publicada en la Gaceta del 20 de agosto de 1929, resolvió situación análoga a la consulta que hace en su telegrama sobre las condiciones exigidas para miembro de la Junta de Educación.

Los locales para nuevas elecciones

Se contestó a Julio César Matos Navarro, sobre consulta que hiciera al Tribunal, que cuando se trata del cumplimiento de sentencia judicial su texto fija la norma a que ha de ajustarse, sin que pueda alterarse por motivos indirectos, por lo cual si ordena la repetición de la Asamblea, sin declarar impropio el local, débe celebrarse en el mismo lugar, salvo en caso de imposibilidad material de realizarlo.

Los Unionistas en la Habana

Ricardo Vidal Burguera y Eduardo Soto Valdés, presidente y secretario, respectivamente, del Comité Ejecutivo Provisional del Partido Unionista, invitan a los ciudadanos de la Habana que sean electores y no estén afiliados en ningún partido, a que dirijan sus adhesiones a dicho Comité, directamente, bien mediante organización de grupos de ciudadanos que simpaticen con el partido, a fin de que por el secretario de Actas se remita la relación de adherentes a cada barrio para formar los Comités respectivos en los cuarenta y tres que integran este Municipio.

La correspondencia puede dirigirse a las oficinas del partido, Aramburo, 48, alto, en cuyo lugar de ocho a once de la noche, se ofrecerán cuantos datos y consultas sobre dicho partido se soliciten.

El Partido Progresista y los concejales

Eduardo Mancas Tolosa, presidente de la Comisión organizadora del Partido Progresista, invita a los presidentes y secretarios de los Ejecutivos de los barrios para que concurran el próximo lunes, a las ocho y media de la noche, al Círculo de los Periodistas Liberales, Galiano, 125, esquina a Zanja, para tratar de la ley que restituye los concejales del Ayuntamiento.

Proclamado Fariñas, en Marianao

Se nos remite una moción firmada por la mayoría de los delegados a la Asamblea Municipal del Partido Liberal en Marianao, proclamando la candidatura a alcalde en los comicios próximos por dicho partido del señor José Fariñas González, a quien los asambleístas proclaman candidato de triunfo.

Firman la moción, entre otros, Car los Miguel de Céspedes; Manuel Vega Prieto; Estanislao Mansip; doctor Ignacio Herrera; Secundino Mederos; Joaquín A. de Oro; doctor Víctor Manuel García Angulo; Pablo G. Ordóñez y muchos más.

La reunión popular de esta noche

Hoy, por la noche, tendrá lugar, en San Nicolás número 279, entre Vives y Esperanza, la constitución de la Vanguardia Popular del barrio de Vives, integrada por valiosos agentes políticos de aquella barriada.

Los populares de Manuel de la Cruz

Mañana, domingo, a las dos de la tarde, en la casa 10 de Octubre número 193, tomarán posesión de sus cargos los miembros electos el 28 de febrero último, del Comité Popular de Manuel de la Cruz.

Máximo Fiallo, presidente electo, invita a sus correligionarios a una labor cordializadora y se dispone a trabajar por lograr la más estrecha unión entre sus huestes.

En favor de Manuel Prieto

Valiosos elementos de la tendencia Urquiaga-Zorrilla se disponen a laborar en favor del procurador Miguel Prieto, para lograr su nominación a concejal.

Juventud Liberal de Chávez

Ha quedado constituída en Rastro y Belascoaín la delegación de la Juventud Liberal del barrio de Chávez, siendo designado para presidirla el señor Santiago Rufo.

Vista de una reclamación popular

Ante el Juzgado de Primera Instancia del Oeste, se celebró ayer la vista de la reclamación contra el resultado de las elecciones populares en el barrio de Villanueva. Informó por los reclamantes el doctor Mata y por los impugnantes el doctor Ramón A. Infiesta.

El almuerzo de hoy

Néstor Nodarse de Armas, Francisco Fernández Arias y Ramón Valdés de la Torre, nos invitan al almuerzo que de confraternidad liberal tendrá lugar hoy, a la una de la tarde, en Tamarindo, 28; barrio de Manuel de la Cruz.

Agradecidos a la deferencia.

EL NOMBRAMIENTO DE ESPINOSA MARICHAL

SANTO DOMINGO, mayo 6 (por telégrafo).

Los liberales han visto con simpatía el nombramiento de jefe local de Sanidad recaído en el doctor Juan de Dios Espinosa Marichal, ilustre galeno, de grandes merecimientos, amigo nuestro, en sustitución del doctor Pedro Martínez Leyss, que ha sido electo delegado a la Asamblea Municipal del Partido Liberal, quien será, además, nominado en fecha próxima presidente de dicha Asamblea y candidato a la Alcaldía en las próximas elecciones.

Al doctor Espinosa le será dada una fiesta dentro de unos días.

CORRESPONSAL.

EL ALMUERZO AL GENERAL ASBERT EN VILLA CARMINIA

Mañana, domingo, en Villa Carminia, la elegante residencia del coronel Gustavo Rodríguez, situada en Santa Catalina entre Loma y Llave, Quemados de Marianao, se efectuará el almuerzo íntimo que un grupo de amigos y admiradores suyos ofrece al general Ernesto Asbert, ex gobernador de la Habana y jefe supremo del Partido Renovación Nacional. Asistirá la banda «Asbert», que dirige el maestro Josefito Ramírez. Este acto ha sido organizado por los señores Marco Antonio Dolz, coronel Julio Morales Broderman, coronel Gustavo Rodríguez y doctor Alberto Jardines Navarrete. Las adhesiones para este almuerzo se recibirán hasta las doce del día de hoy en las oficinas del Partido Renovación Nacional, establecidas en la residencia del general Asbert, San Miguel, 145.

ACTIVIDADES ASBERTISTAS EN CEIBA Y LUYANO

Esta noche, a las ocho y media, en Aguila, 206, se reúnen los renovacionistas del barrio de la Ceiba, para tomar importantes acuerdos acerca de los trabajos de propaganda en ese barrio. Harán uso de la palabra distinguidos oradores del partido.

Mañana, a la misma hora, en Santa Felicia letra D, entre Fábrica y Justicia, se constituye la Vieja Guardia Asbertista de Luyanó, por convocatoria de Anastasio Mena y Abelardo Martínez.

PARTIDO RENOVACION NACIONAL

Comité Gestor Municipal de la Habana

De orden del señor presidente se cita a todos los miembros de este Comité Gestor Municipal, así como a los comisionados para la organización del partido en los 43 barrios de la Habana, a fin de que concurran el próximo lunes 9, a la reunión que tendrá efecto en la residencia del general Ernesto Asbert, San Miguel, 145. Se encarece a todos la más puntual asistencia.

La Habana, 6 de mayo de 1932.

Marco Antonio Dolz,
Secretario.

SOBRE LA LEY DE CONCEJALES

El señor Pedro Llorens, Presidente liberal de Vives, que preside el Comité formado por los sargentos de todos los Partidos para lograr la ley que restituye los concejales al Ayuntamiento, nos envía para ser inserta, la siguiente exposición, la cual, según se expresa, además de las firmas que aparecen al pie, ha sido suscrita por 427.

EXPOSICION DE LOS SARGENTOS POLITICOS DE LA HABANA AL HONORABLE SEÑOR PRESIDENTE DE LA REPUBLICA Y AL CONGRESO, SOBRE LA LEY PRO-CONCEJALES

Determinado por la clamorosa ansiedad que preocupa y domina al electorado de la Habana, hánse reunido, al simple llamamiento de un anuncio periodístico, extraordinaria cantidad de elementos que en los cuarenta y tres barrios del nuevo Distrito Central, viejo municipio habanero, representan a los Partidos Liberal, Conservador, Popular, Reformista, Democrático, Renacentista, Progresista y Renovación Nacional, para acordar, como su único y principal objeto, solicitar de la ilustre Cámara de Representantes y Senado, la debida e inequívoca interpretación de los entusiastas y dignos habitantes de esta primera ciudad de Cuba, cuyos anhelos y divisa no son otros, que la aprobación de la Ley que les permita elegir por el voto ciudadano, a los mandatarios que ostenten la cabal, verdadera y personal representación del culto y sensato pueblo capitalino.

Reorganizados los Partidos, y fundándose otros, se constituyen las Asambleas Municipales, integradas por enormes conjuntos de hombres jóvenes de clara visión, enérgicas actividades y con empeños nobilísimos; a su lado con iguales entusiasmos, fervorosa y patriótica pugna, políticos avezados en las luchas de conquista y de victorias, leales a sus principios y devotos y aferrados partidaristas que pretenden y quieren a la vez, alternar y confundirse con los seleccionados por elección popular para el amparo y defensa de los inminentes intereses del procomún de este Distrito Central de la Habana.

Demostrando la pujanza colectiva de los vecinos del que fué primer Ayuntamiento de la República, los vivos e intensos deseos que impulsan a las masas electorales que agitanse y reclaman el derecho ingente al que se le acostumbró—desde el comienzo de nuestra nacionalidad, efectúase una grandiosa fiesta asamblea a las nueve de la noche del lunes nueve de mayo, en el Círculo de la Asociación de Periodistas Liberales de la Provincia de la Habana, sito en Galiano 125 altos, frente a Zanja.

Los que firmamos la presente Exposición, esperamos que los señores Congresistas, sensibles intérpretes de los sentimientos populares doten por una ley, al sufragio habanero de mandatarios, en la forma que existieron siempre en la Cámara Municipal del desaparecido Ayuntamiento.

Inspirado por las espontáneas y prometedoras manifestaciones hechas por el General Gerardo Machado, el Honorable señor Presidente de la República, al ser visitado el Palacio, por los Presidentes, Secretarios, Delegados y Jefes del Partido Liberal, así como por las declaraciones de connotadas figuras de la política cubana, y muy especialmente por el capitán José Izquierdo Juliá, Alcalde Jefe del Distrito Central, manifestando sus resueltas simpatías y francas adhesiones con este sentimiento democrático, únicamente faltan a los Cuerpos Colegisladores, satisfacer cumplidamente esta Ley de Concejales habaneros.

Igualmente incorporarle una Enmienda que permita la elección de la Junta de Educación de la Habana.

Por las razones que aportamos y que se justifican de una manera que nadie ignora, nos permitimos rogar a los señores Congresistas, concurran y aprueben la restitución de los Concejales desde sus respectivos escaños parlamentarios.

Al propio tiempo que le encarecemos se sirvan asistir el lunes por la noche al acto de concentración del pueblo que legítimamente aspira a que se apruebe la mencionada ley de Concejales en la sesión del martes.

Esperando asimismo que el General Machado, tan recto en su Gobierno, como justo y bondadoso en el reconocimiento de la opinión de la mayoría, facilite la soñada realización de este sentimiento que flota públicamente.

Por la Comisión Organizadora, compuesta por los Sargentos y Agentes Políticos de los Partidos militantes en la Habana, la mesa Ejecutiva de la Comisión Organizadora y las firmas de todos los asistentes a las sesiones celebradas.

Por la Mesa Ejecutiva.

Pedro Llorens Monte de Oca,
Presidente.

Angel Hernández Martínez,
Secretario.

Pablo Figueredo, Ortiz Capín, Desiderio Cárdenas, Rafael López Valdés, Manuel Villanerdú, Virgilio Ferrer.

DE LA JUNTA MUNICIPAL ELECTORAL

Bajo la presidencia del Juez Municipal del Norte, presidente de la Junta Municipal Electoral en funciones doctor Eduardo C. Lens, se reunió ayer dicho organismo en sesión ordinaria, actuando de secretario Antonio Quirós, con la asistencia de los miembros políticos de los partidos.

CONSULTA AL TRIBUNAL SUPERIOR

En primer término, la Junta acordó ir en consulta ante el Tribunal Superior Electoral—con vista de lo preceptuado en el artículo cuarenta y uno del vigente Código Electoral—, a fin de que se le diga que «si en el presente período tiene que trabajar la Junta los domingos y demás días festivos, o si puede hacerlo en esos días de ser ello necesario y tal como previene el acuerdo de la (extinguida) Junta Central Electoral, de 28 de junio de 1930, o si en interpretación literal del referido precepto electoral, las juntas electorales estarán abiertas para el público, sin excepción, todos los días que abarque dicho período electoral, sin diferenciarlos en hábiles o inhábiles.»

APELACION CONTRA UN ACUERDO

Se dió cuenta con un escrito presentado por León Brunet, según el cual establecía apelación, para ante la Junta Provincial Electoral, contra el acuerdo vigésimo sexto de la Junta Municipal, adoptado en su sesión del día 28 de abril último, por el que se declaró sin lugar su formulada en su oportunidad, en el sentido de que por la junta se procediera a un conteo de votos y a su proclamación como resultado de los comicios últimos, celebrados en el barrio de Monserate por la tendencia del liberalismo. Se acuerda, al respecto, tener por presentada la apelación de referencia y se manda elevarla a la Junta Provincial, uniéndose la copia de la resolución apelada y los documentos anexos relacionados con la reclamación aludida.

PROVIDENCIA EN UNA RECLAMACION

Se conoció por la Junta de un escrito del secretario del Tribunal Superior Electoral, de fecha dos del actual, remitiendo copia de la providencia de dicho Tribunal en la reclamación interpuesta por Pedro Bachiller Morales y otros contra la convocatorio librada por Juan Martínez Díaz, en su carácter de Presidente de la mesa de edad del Comité Ejecutivo Municipal, para celebrar sesión el día 18 de abril y contra los acuerdos adoptados.

Muchas otras comunicaciones oficiales fueron conocidas, aunque sin importancia.

ESCRITO DE LA PROVINCIAL

Dióse cuenta con un escrito de la Junta Provincial Electoral, acompañando copia de la sentencia dictada por aquélla, en la apelación de Alejandro Montalvo García. Se denegaron varias solicitudes de exclusión de electores, que se había interesado por los señores Antonio Paituví Mola, Lázaro Díaz y Ramón de J. O-Reilly Martínez aceptándose por la Junta Provincial de la Habana los fundamentos aducidos por la Municipal.

Se conocieron varios escritos de jueces con relación al problema electoral.

UNA PETICION

El Tribunal Superior Electoral pide a la Junta certificación de las providencias dictadas contra el resultado de las elecciones.

DEVOLUCION DE DOCUMENTOS

A escrito de Guillermo González y José López Rodríguez, interesando la devolución de documentos unidos a expedientes de electores, se acordó por la Junta darse por enterada.

Se dió cuenta con un escrito de Máximo Fiallo, interesando la documentación que se relaciona con los elementos del Partido Popular Cubano. El escrito está jurado por el referido Fiallo, del barrio de Matuel de la Cruz, informando el secretario que la documentación se encuentra en su poder.

TOMARON POSESION LOS MIEMBROS DEL COMITE LIBERAL DE CHAVEZ

Anoche, en Carmen 26, entre Tenerife y Monte, tuvo efecto la toma de posesión de los miembros que integran el Comité liberal del barrio de Chavez.

Tomaron posesión: Eduardo Suárez Presidente; vices: Felipe Domínguez, Guillermo Díaz, Alfonso Zulueta, Pablo Riverón, Laureano Morán y Francisco Alcalá. Secretario de Actas: Pedro Argudín; vice: Juan Emilio Puig; Secretario de Correspondencia: Arturo Rodríguez, vice: Calixto Suárez; tesorero Bernardo Díaz, vice, Rafael Valdés y los Vocales José Adolfo Barquín, Pablo Chirino, Cecilio Pérez, Emilio Pernas, Bernabé González, Santiago Rufo, Enrique Varona, Pedro Clavel, Ismael Delgado Gabriel González, Manuel Carrera y Rogelio Pilar.

Con ese motivo se celebró una lucida fiesta, la cual fué amenizada por sextetos y chambelonas.

En la tribuna levantada hicieron uso de la palabra los señores Pablo Adán, Evaristo Pelayo, Nicómedes Viejo, Enrique Martell, José Laguardia, doctor Guiral, Pedro Llorens, José Ramón Egües, Fernéndez Hermo, Jr., Francisco Pérez Orosco, Ortiz Coffigny, haciendo el resumen el señor Ezequiel Sarracent.

LA FIESTA DE SAN NICOLAS 265

También tuvo efecto anoche la fiesta política organizada por el Comité Central de la Escolta Liberal de Pepito Izquierdo, del Distrito Central de la Habana. El acto tuvo efecto en casa de Pacheco, San Nicolás 265.

Se proclamó la directiva siguiente: Presidente: José Pacheco; Secretario de Actas: Manuel Alfaro Valdés, Secretario de Correspondencia: José Ramón Egües; Tesorero: Fabricio Carrasco Gallardo; Contador: Angel Cano; Director Político: José Esquivel. Se eligieron multitud de vocales.

Un son amenizó la fiesta, haciendo uso de la palabra el Presidente Pacheco exponiendo las finalidades de la Asociación y del Reglamento aprobado por el Gobierno Provincial, disponiéndose a constituir delegaciones en todos los barrios.

Hablaron también, Francisco Pérez Orozco, José Manuel Ríos, General Eliseo Figueroa, Ortiz Coffigny haciendo el resumen Sarracent.

VELADA LITERARIO-MUSICAL CELEBRARA LA ANUNCIATA

Los congregantes de La Anunciata dedican a su excelsa Patrona, en el quincuagésimoséptimo aniversario de su fundación, una gran velada literario musical el domingo 8 de mayo, a las ocho y media pasado meridiano.

Véase el programa:

1.—Himno Nacional por la banda del Instituto Inclán, que dirige el maestro José M. Fuentes.

2.—Apertura del acto por el doctor Oscar Barceló, presidente de la Congregación.

3.—El huerfanito. Canto por el niño José A. Pérez, alumno de la Doctrina de La Anunciata, acompañado al piano por el maestro señor José M. Fuentes.

Este número será dedicado a los protectores del Catecismo.

4.—Vals español, por la banda.

5.—La Anunciata en sus cincuenta y siete años de vida. Discurso por el doctor Ramón de la Cruz.

6.—A Granada, por el barítono señor José M. Fuentes, acopmañado al piano por Carlos Reyes S. S.

7.—Poesía a la Virgen, por el señor Armando Trelles, de la Sección Universitaria de La Anunciata.

8.—El Marinerito. Canto por Angel Vento, alumno de las Escuelas Salesianas, acompañado al piano por C. Reyes S. S.

9.—Marcha Militar, por la banda.

10—Las Congregaciones Marianas y la Acción, discurso por el Rdo. P. Antonio López de Santa Anna, S. J.

FRACTURARON EL CRANEO A UN HOMBRE CON UNA PIEDRA

Esta madrugada fué llevado al primer centro de socorro José Mateano, de 40 años, vecino de Velarde 3, quien fué asistido de una herida contusa en la cabeza, con fractura del hueso, siendo su estado de carácter grave.

Declaró a la Policía, que encontrándose en la Plaza del Vapor, le arrojaron una piedra que le causó la lesión que presenta. Ignora quién sea su agresor ni los motivos que tuviera para ello.

El herido pasó a la Casa de Salud del Centro de Dependientes, de donde es asociado.

Obra Nueva

«FRAY BERNAL BOIL», el primer apóstol de América, por CARLOS MARTI — Los cimientos de la civilización americana; Colón; los Reyes Católicos; Fray Boil; Pedro Margarit — Ermitaño en Monserrat; Evangelizador en las Indias.— DE VENTA en todas las librerías. — PEDIDOS AL AUTOR: Calle L. número 188, Vedado.

Compañía Trasatlántica Española

SERVICIOS DE PASAJE Y CARGA

LINEA NEW YORK, VIGO, CORUÑA, GIJON, SANTANDER Y BILBAO

Cristobal Colón ..... *14 de Mayo*
Habana ..... *15 de Junio*

LINEA NEW YORK, CADIZ Y BARCELONA

Manuel Arnús ..... *6 de Mayo*
Marqués Comillas ..... *5 de Junio*

LINEA A VERACRUZ (48 HORAS DE VIAJE)

Cristobal Colón ..... *6 de Mayo*
Habana ..... *5 de Junio*

AGENTES GENERALES:

GARCIA & DIAZ LTDA.

PALACIO DE LA LONJA. TELEFONOS M-6911 Y 6912.

PANAMA PACIFIC LINE

GRAN REBAJA DE PRECIOS

A

NEW YORK (ida y vuelta) $75.00

(Clase Turista)

Primera de lujo $120.00 ida y vuelta

Por los turbo-eléctricos de 33,500 tons.

CALIFORNIA -- VIRGINIA Y PENNSYLVANIA

Para informes y reservaciones sus Agentes:

WEST INDIES SHIPPING & T. Co.

W. Harry Smith.— Pte.

OBISPO NUM. 75. TELF. A-7322.

NUEVA REBAJA EN LA TARIFA DE PASAJES

A Partir del 14 de Mayo

a NUEVA YORK

$75 DE IDA $110 IDA Y VUELTA

¡La TARIFA REGULAR más baja desde hace muchos años! Los buques más nuevos, más bellos y rápidos que hacen el servicio regular,—los turboeléctricos "Oriente" y "Morro Castle"—o los cómodos vapores "Orizaba" y "Siboney". Los precios dan derecho a camarote de primera y comidas.

a MÉXICO, D. F.

$65 DE IDA $115 IDA Y VUELTA

a PROGRESO $50 de ida $95 Ida y vuelta

Para comprar billete, reservar pasaje u obtener informes, dirigirse al Depto. de Pasajeros Tel. A-6154 y M-7776

EDIFICIO CENTRO ASTURIANO LA HABANA

WARD LINE

ANUNCIOS CLASIFICADOS

DE ULTIMA HORA

ALQUILERES

A-1 Habana

LEALTAD 122, altos, entre Reina y Salud. Se alquila esta moderna y amplia casa, con recibidor, sala, seis habitaciones, con dos baños intercalados, comedor, cocina, cuarto de criados, con servicios y dos habitaciones en la azotea, con servicios y una caseta sevillana. Informes, en los bajos. Telf. F-1706.
A1 16184 3 my 10

LOS BAJOS MAS MODERNOS DE LA HABANA, SALA Y 4 CUARTOS
En $18 se alquilan a 10 minutos del parque Central, calle Justicia esquina a Arango, una cuadra tranvías, Calzada Concha. Llaves esquina.
A1 16 6 my 13

Edificio PROVIDENCIA
Carlos III 2, pisos altos. Cómodos, frescos, confortables, sala, comedor, 2 y 3 cuartos dormitorios, baños intercalados, cuarto y servicio criados, con entrada independiente. Elevador con su empleado, día y noche. Desde $30.00. No se mude sin ver antes estos pisos.
A1 16551 6-9 May.

SE ALQUILA EL PRIMER piso de la casa Lealtad número 99, esquina a Neptuno compuesto de sala, saleta, tres habitaciones con baño intercalado y demás servicios. La llave, en la bodega de los bajos. Informes: Telf. A-0317.
A1 16556 6-13 May.

SE ALQUILAN LOS ESPLENDIDOS bajos de Malecón 39, con sala, saleta, comedor y cuatro espaciosas habitaciones con lavabo y agua corriente, en todos los cuartos, dos cocinas y espacioso sótano. Informes: Telf. A-1884.
A1 16550 6-11 May.

ALQUILERES

LEALTAD No. 143, altos
Entre Salud y Dragones. Sala, comedor, cinco cuartos, baño completo intercalado y demás comodidades. $50.
A-9897. Informas M-9771

SALUD No. 47, bajos
Sala, comedor, dos habitaciones, buen baño y servicios de criados. $45.
A-9897 Informes M-9871

23 No. 253, Altos
Entre E y F, Vedado. Casa fresca, sala, saleta, cuatro cuartos, baño intercalado, comedor al fondo, cocina y cuarto y servicio de criados. Rebajada, $38.
M-9871 Informes A-9897

THE NATIONAL CITY BANK OF NEW YORK
Departamento de Administración de Bienes

ALTOS modernos, Virtudes 150 entre Marqués González y Oquendo, sala, comedor corrido, cuatro habitaciones, baño moderno, cocina carbón. Llaves bajos, precio, $34. Informes, F esquina 19, Vedado.
A1 16574 6 my 9

SAN LAZARO 120 entre Aguila y Crespo, piso nuevo, sala, comedor, tres cuartos, demás servicios, muy barato, hay elevador. Informes lo mismo todas horas. Telf. U-1057.
A1 16579 6 my 11

SAN RAFAEL 55, altos amplios, ventilados, sala, antesala, tres habitaciones bajas y tres altas, comedor al fondo, baño, cocina, servicios criados. Llaves, bajos. Precio, $54. F-2313.
A1 16573 6 my 9

PROFESIONALES

ENRIQUE PERTIERRA MORALES
NOTARIO COMERCIAL
Procurador de la Asociación de la Prensa de Cuba y de la Asociación de Repórters de la Habana. Asuntos mercantiles y criminales. Preferente atención a los de tramitación ante el Tribunal Supremo. Cuba No. 76. Teléfono A-4339.

Ruta de la Florida

$80 *ida y Vuelta*

Valido por 3 meses

PRECIOS REDUCIDOS EN LOS PASAJES DE IDA Y VUELTA, EN VERANO NEW YORK — PHILADELPHIA — BALTIMORE Y WASHINGTON

Saliendo Vía Key West y regresando Vía Tampa o viceversa.

Excursion de Masones a Washington Mayo 9 y 10

IDA Y VUELTA $67.25

Informes:

PENINSULAR AND OCCIDENTAL S. S. Co.
Prado 77. Teléfono A-9191.

Línea HOLANDESA Americana

Viaje Extraordinario a España del Vapor

"LEERDAM"

saldrá Para

VIGO - CORUÑA - GIJON

Santander y Rotterdam

MAYO 27

PRIMERA ESPECIAL

— Y —

TERCERA CLASE

Para informes dirigirse a:

R. Dussaq S. en C.

OFICIOS 24-26. — TELEFONO A-5639; M-6278

HABANA

COMPAGNIE GENERALE TRASATLANTIQUE

LINEA FRANCESA — FRENCH LINE

VAPORES CORREOS

PROXIMAS SALIDAS

SALIDAS PARA CORUÑA, GIJON, SANTANDER Y SAINT NAZAIRE:

«MEXIQUE» .. .. 9 Mayo
(a las 5 de la tarde)

(1) «ESPAGNE» .. .. 12 Junio
«MEXIQUE» .. .. 11 Julio
«MEXIQUE» ... ... 15 Sepb.
«MEXIQUE» ... . 3 Novb.

(1) El vapor «Espagne» tocará Burdeos en vez de Saint Nazaire.

SALIDAS PARA GALVESTON Y VERACRUZ:

«ESPAGNE .. .. 28 Mayo
«MEXIQUE .. .. 30 Junio
«MEXIQUE» .. .. 3 Sepb.
«MEXIQUE» .. .. 22 Octb.

Línea de NEW YORK al HAVRE y PLYMOUTH

En esta Agencia se expiden pasajes para esta línea por los lujosos y rápidos trasatlánticos franceses: «Ile de France», «Paris», «France», «Champlain», «Lafayette», «De Grasse», etc etc.

Para más informes dirigirse a:

ERNEST GAYE

O-REILLY 9.— APARTADO 1090. TELF. A-1476. — HABANA

M.E.C.D. 2016

ANUNCIOS CLASIFICADOS DE ULTIMA HORA

ALQUILERES

PERSEVERANCIA 48, bajos, entre Virtudes y Concordia, sala, comedor corrido, dos habitaciones, baño, cocina. Precio, $32. Llaves enfrente, número 55. Inofrmes, F esquina 19, Vedado.
A1 16572 6 my 9

MANRIQUE Y SAN JOSE: Se alquila primer piso, compuesto de sala, saleta, comedory, 2 habitaciones, baño intercalado, completo y servicio de criados. Luz y limpieza de escaleras. Informes: A-7036. La llave en el café.
A1 16554 6-11 May.

SE ALQUILA EN SAN LAZARO 330, entre Gervasio y Belascoaín, la planta baja, acera de la sombra. Muy barata. Informes: M-1472. (Notaría).
A1 16563 6-9 May.

SE ALQUILA EL SEGUNDO piso de la casa San Lázaro número 466, esquina a Infanta, compuesto de sala, comedor, dos habitaciones y demás servicios. La llave, en los bajos. Informes: Telf. A-0317.
A1 16557 6-13 May.

MERCED 86

Los bajos, se componen de 9 habitaciones, sala, comedor y varios servicios. Informes: M-1882 M-6589. Acabados de pintar. La llave en los altos.
A1 16566 6-10 May.

ALQUILO: EMPEDRADO número 79, primer piso, casi esquina a Monserrate, sala, recibidor, 3 habitaciones, comedor, baño intercalado, servicio de criados. Llave, en los bajos. Informes: A-3139.
A1 16561 6-10 May.

LAGUNAS ESQUINA LEALTAD, se alquila moderno piso alto, con sala, comedor, dos habitaciones, lujoso baño intercalado, closet, cocina, cuarto y servicio de criados. La llave en la bodega. Informes: Aguiar 19. Se exigen referencias.
A1 16567 6-9 May.

A-2 Vedado y Príncipe

EDIFICIO BIARRITZ, Calzada del Vedado, entre J e I., modernos, frescos pisos altos y bajos, sala, comedor, dos y tres habitaciones, baño intercalado, cocina, etc. Precio, desde $25.00 Pueden verse cualquier hora. Se exigen referncias. Informes: Aguiar 19.
A2 16568 6-9 May.

A-4 Marianao y sus Repartos

PEQUEÑA RESIDENCIA en Miramar, 9 Avenida y 22, próxima a las Ursulinas, tres habitaciones, baño de lujo, sala y comedor 2 cuartos criados, garage; otra en La Sierra,, 6 entre 5 y 7, 4 habitaciones, sala, comedor, cuarto criados, garage. Lujo y confort. Informes: Telf. FO-1423.
A4 16562 6-8 May.

PARA VERANEAR

Excelente oportunidad. Residencia estilo Hollywood, de dos plantas independientes, lujosamente amueblada, cerca de la playa de Marianao, Avenida 11, calle 10, Ampliación de Almendares. Precio, $120. Informan en la misma de 8 a 11 y de 2 a 6.
A4 16588 6 my 9

A-7 Sto. Suárez y Mendoza

DUREGE ESQ. A ZAPOTES

Casas altas y bajas, muy baratas, compuestas de sala, 2 y 3 habitaciones, baño y cocina. Informan, Durege 30 A, esquina San Bernardino.
A7 16587 6 my 9

A-V. ALQUILERES VARIOS

ALQUILO Villa Maña, Alturas Arroyo Naranjo, con o sin muebles, siete dormitorios, dos baños intercalados, garage dos máquinas, cuartos y servicios criados y chófer. 5,000 metros terreno, frutales, jardines. Informan, F-2572 y el jardinero.
A Naranjo 16495 6 my 11

B-1 Casas-Apartamentos

LUJOSO APARTAMENTO con cuatro cuartos, precioso baño intercalado, sala decorada, balcones a la calle, comedor, fresco, bonita terraza, cocina de gas, calentador, baño criados. Precio reducido. Edificio Padrón, Neptuno 251, entre Hospital y Aramburu. U-5158 U-1505.
B1 16500 6-11 May.

B-2 Naves y Locales

SE ALQUILA LOCAL moderno, propio para industria o establecimiento, en San Rafael número 57, casi esquina a Campanario. Haga su oferta. Informes: L. Agjuilera A-7252.
B2 16540 6-13 May.

LOCAL PARA ESTABLECIMIENTO O ALMACEN

Se alquila, Virtudes número 79, entre Galiano y San Nicolás. Precio, $30. Informan, M-7945.
B2 16586 6 my 13

¿DESEA USTED TRASLADARSE a la mejor calle comercial? ¿Desea usted alquilar por poco dinero un buen local, con vidriera moderna o parte del local. Informes: Casa Orozco. Optica y joyería, Neptuno 101, entre Manrique y Campanario.
B2 16553 6-12 May.

B-4 Habitaciones

O'Reilly No. 51

CASA NUEVA

Se alquilan magníficas habitaciones, frescas, claras y ventiladas, agua caliente a todas horas, abundancia de baños modernos, teléfono, buen servicio, moralidad.
B4 16319 4-19 May.

MURALLA 55, altos, entre Habana y Compostela, se alquila en una hermosa terraza dos habitaciones chicas, con lavabo, otra con balcón a la calle, teléfono, precio situación.
B4 16577 6 my 9

Más ANUNCIOS CLASIFICADOS de ULTIMA HORA en la Página DIECIOCHO

ALQUILERES

GANGAS

HABITACIONES DESDE:

Cuba número 1	$ 6.00
A. Ramírez número 4	$ 6.00
Zulueta 32	$ 6.00
Inquisidor 31	$ 4.00
Damas 78	$ 6.00
Palatino 15	$ 5.00
Empedrado 20	$ 4.00
Aguila 66	$ 5.00
Concepción 56	$ 3.00
Jesús del Monte 344	$ 5.00
H entre 5 y 7	$ 4.00
Peñalver 116	$ 6.00
A. Ramírez 24	$ 6.00
Zanja 115	$ 5.00
Cerro 817	$ 5.00
San Ignacio 25	$ 10.00
San Bernardino 93	$ 3.00
O-Reilly 13	$ 3.00
Revillagigedo 70	$ 4.00
Mercaderes 9	$ 6.00
Dragones 88 y 90	$ 9.00
Monserrate 5	$ 8.00

A-4358 M-6263 M-2096

B-6 Hoteles

Nuevo Hotel Luz

RESIDENCIA PARA FAMILIAS

AMARGURA 47, ESQ. COMPOSTELA, M-2395

Apartamentos y habitaciones para 3 personas, $75, $80, $90; para 2 personas, $60, $55, $50, $45; para 1 persona, $30, $35, $40, $45. Hermoso comedor en el sexto piso, el dueño al frente de la cocina.

M-2395

B6 16544 6 my 21

HOTEL HARDING

CRESPO No. 9, Habana
Dos cuadras del Prado y Malecón
OPORTUNIDAD

	COMIDA Sin	COMIDA Con
Cuarto con baño privado, una persona	$20.00	$35.00
Cuarto con baño público, una persona	$15.00	$30.00
Cuarto con baño privado, dos personas	$25.00	$55.00
Cuarto con baño público, dos personas	$20.00	$50.00

SIEMPRE FRESCO

ORDEN, MORAL, ELEVADOR DIA Y NOCHE, NO HAY RUIDO DEL TRAFICO

B6 16516 6 my 8

SE SOLICITAN

S-1 Criadas y Criados

SOLICITO CRIADA española, formal, para habitaciones, que sepa coser algo, con buenas referencias, $20.00. Vedado, calle 15 número 380, entre 2 y 4. Venga después de las 9.
S1 16548 6-8 May.

S-5 Jardineros

SOLICITO UN JARDINERO que sepa fregar máquinas, con recomendaciones; sueldo, $12.00., que viva en la casa. Calle 11, entre Ramón Mendoza y calle 6, Alturas de Miramar.
S5 16505 6-11 May.

SE OFRECEN

O-1 Criadas y Criados

SE DESEA colocar una joven española para criada de mano o manejadora, sabe cumplir con su deber, es formal, y cariñosa con los niños, tiene buenas referencias. Informan, F-3208.
O1 16575 6 my 8

DESEA colocarse joven español de criado de mano; tiene referencias y sabe trabajar. Telf. M-5313.
O1 16315 4 my 8

SE OFRECE buen criado de comedor, práctico en el servicio de familias distinguidas, recomendación de las mismas, hace toda clase cocktails, es serio. Manuel, F-5175.

O-2 Cocineras y Cocineros

UNA MUCHACHA ESPAÑOLA, desea colocarse de cocinera y repostera, sabe lavar y planchar y tiene buenas referencias. Telf. M-5331. Pregunten por María.
O2 16549 6-8 May.

COCINERO repostero, joven, español, se ofrece casa particular, es fino, trabaja bien en todo lo que pertenece a la cocina, o repostería. Con muy buenas referencias. FO-1887.
O2 16581 6 my 9

SE DESEA COLOCAR española de mediana edad, para cocinar y limpiar; otra, para limpiar y ayudar a la cocina y lavar ropa. Informes teléfono M-4372.
O2 16535 6-8 May.

SE OFRECE buena cocinera española que lleva tiempo en el país, es trabajadora, limpia y sabe bien de repostería y tiene referencias. M-4711.
O2 16585 6 my 8

COCINERA repostera castellana, desea colocarse, cocina a la criolla y a la española, tiene muy buenas referencias. Telf. A-3343.
O2 16584 6 my 8

SE DESEA colocar una muchacha española para cocinar y limpiar a corta familia. Informan, U-6326.
O2 16578 6 my 8

SE OFRECEN

O-3 Manejadoras

SE DESEA COLOCAR una joven española, para manejadora o criada de mano; sabe coser, y algo de cocina. Telf. M-5481.
O3 16497 6-8 May.

O-6 Choferes

CHAUFFEUR de mediana edad, con larga experiencia en automóviles antiguos y modernos, y referencias de donde ha trabajado, desea colocarse casa particular, seria. No tengo pretensiones en sueldo. FO-2767, de 8 a 12 a. m. y 2 a 6 p. m.
O6 16590 6 my 9

O-10 Oficinistas

JOVEN ESPAÑOL desea trabajar oficina como ayudante de carpeta o trabajo análogo, sin pretensiones, buenas referencias y certificados da anteriores empleos. Telfs A-1071 M-9469 Preguntar por Arturo.
O10 16569 6-9 May.

SE VENDEN

V-1 Casas

VEDADO

Espléndida residencia esquina, toda de marmol, cerca de La Habana. Urge venderla. Precio de situación. Dos baños, garage. Informan: G. Delmonte. Habana 82. Telf. A-2474.
V1 16564 6-10 May.

MIRAMAR QUINTA AVENIDA

Por ausentarme, vendo como ganga, la mejor casa situada en esta magnífica Avenida, sombra, 2,815 varas, espléndidos jardines, portales corridos, garage 2 máquinas; Bajos, sala, saleta, comedor, baño y gabinete; altos, 6 habitaciones, 2 baños. Informes: G. Delmonte. Habana 82. A-2474.
V1 16565 6-10 May.

AVISO

Vendo propiedad, esquina, con bodega cinco accesorias y una casita; costó $22,000. La doy casi en la mitad, con facilidad de pago. Informes: Belascoaín 50. Prabia.
V1 16524-16525 6-9 May.

V-2 Solares

SE VENDEN SOLARES en el Vedado y una casa en La Habana. No se trata con corredores. Dr. Trémols. edificio Larrea.
V2 16558 6-10 May.

VENDO 500 METROS de terreno en San Rafael y Lucena, por San Rafael, a una cuadra de Belascoaín. Precio de situación. Informes: L. Aguilera. A-7252.
V2 16539 6-13 May.

V-4 Establecimientos

VENDO EN $500.00 establecimiento de Farmacia, situado en Santa Irene y Flores, Reparto Santos Suárez. Informes: L. Aguilera. A-7252.
V4 16537 6-13 Mayo.

Vendo una esquina rentando 120 pesos, por establecimiento de víveres, precio 11,000 pesos, vendo una gran panadería y víveres finos, barata, y solicito socio para una tienda ropa en Neptuno. Informes, Espada 8 y 10, García.
V4 16582 6 my 9

V-5 Muebles y Prendas

SE VENDEN DOS HERMOSOS juegos uno de comedor y otro de sala, de caoba, Renacimiento Español, con 12 piezas, el de comedor y 6 piezas, el de sala. Todo en buen estado. Avenida Simón Bolívar número 48, esquina a Manrique. Horas, de 10 a 12 y 2 a 4.
V5 16560 6-13 May.

V-6 Maquinarias

EN $20.00 vendo molino eléctrico, Coles, 6984. Bodega, Benjumeda 28.
V6 16580 6 my 11

V-7 Automóviles y Accesorios

MARCA Graham Paige, se vende un automóvil nuevo, cerrado, propio para personas de gusto, tiene todos los adelantos modernos, inclusive radio. Informan, Santa Clara número 2, teléfono A-1472.
V7 16571 6 my 9

SE VENDE un camión Dodge Brothers, de una tonelada, cerrado y marcado actual ejercicio, está como nuevo. Informan, Santa Clara número 2, teléfono A-1472.
V7 16570 6 my 9

CUÑA DODGE BROTHERS

Como nueva. Se vende en $800. Puede verse de 1 a 4, edificio Franchi Alfaro, (garage), Calzada y M. Se garantiza mecanismo.
V7 16589 6 my 9

V-8 Instrumentos de Música

AFINE SU PIANO, pianola por $2.50 Absoluta garantía. Virgilio Fernández, procedente de grandes fábricas europeas. Taller de reparaciones de pianos y autopianos. Zulueta 36 y medio. M-3040.
V8 16555 6-5 Jun.

SE COMPRAN

C-7 Automóviles y Accesorios

SE COMPRA Ford o Chevrolet cerrado y moderno, en buenas condiciones, en $150 efectivo. Telf. A-9884.
C7 16460 5 my 7

ENSEÑANZAS

E-1 Academias

CORTE SISTEMA IBAÑEZ. EN esta Academia encontrarán un nuevo método, rápido, fácil de comprender; claras sus explicaciones. Obtendrán clases de bordados gratis. Se dan clases a domicilio. Autora en Galiano 20.
E1 13286 10 my 10

Departamento de Clasificados entrada principal del EDIFICIO — Los Económicos del DIARIO Los LEE quien puede pagar — PRADO 103 TELEFONO A-3333

PROFESIONALES

Dres. en Medicina

DR. ABELARDO LABRADOR

Consultas gratis, 8 a 12 a. m. Pagas 3 a 5 p. m. Enfermedades señoras, flujos crónicos, metritis, bronquitis, corazón, riñones, diabetes, reumatismo crónico, enflaquecimiento. Inyecciones Neo-Salvasán. Angeles 3 entre Reina y Estrella. Telf. A-0801.
Profs. 14469 20-20 May.

DR. JOSE MANUEL BUSTO

De los Hospitales de New York. Enfermedades de la piel, sangre y secretas. Extirpación de los vellos de la cara, por electrolisis. Tratamiento de la caída del pelo. Consultas, 10 a 12 y 5 a 6 p. m. Empedrado 35. Telfs. A-0280 M-9034.
Profs. 15088 25-25 May.

DR. A. VENERO

Vías Urinarias. Impotencia. Sífilis. Curación rápida. Cuota semanal. Diatermia. Oznoterapia, etc. Consultas, de 10 a 12 m. y de 4 a 7 p. m. San Miguel 55, esquina a San Nicolás. Telf. A-9380.
Profs. 12784 6-6 May.

DR. FRANCISCO J. DE VELASCO

Corazón, Pulmones, Estómago. Intestinos.

Dr. RUBEN DE VELASCO

Corazón, Pulmones, Enfermedades de los niños. Consultas de 12 a 2 y de la 3, días laborables. Horas especiales, previo aviso. Salud 34. Telf. A-5418.
Profs. 13097 14-24 May.

DR. MANUEL PARAJON

Masage manual y vibratorio. Aire caliente. Gimnasia médica y respiratoria. Mecanoterapia. Consultas de 3 a 4, lunes, miércoles y viernes. Consultas con turnos fijos: Martes y jueves. Tratamientos diarios: de 7 a. m. a 12 m. y de 4 a 7 p. m. Clínica: Cuba número 48. Telfs. A-4404 A-8132 Particular; Avenida de la Paz número 41, (Alturas de Almendares). Telf. FO-1229.
Profs. 12759 6-6 May.

DR. MANUEL LOPEZ PRADES

Graduado Madrid y Habana. 42 años ejerciendo. Enfermedades de la sangre, pecho, señoras y niños. Partos, tratamiento especial curativo de las afecciones genitales de la mujer. Consultas diarias, 9 a 11 y 1 a 5. Gratis, martes y viernes. Amistad 95, altos.
Prof. 16452 4 In.

DR. A. G. CASARIEGO

Catedrático de la Facultad de Medicina. Especialista en enfermedades de los Aparatos Urinarios y Genital. (Hombres y mujeres). Consultas, de 2 a 6. Neptuno 125.
Profs. 12979 8-8 May.

ACUERDOS DEL CONSEJO DE AGRICULTORES

Trataron sobre la exportación sistema actual de embarques de productos, para modificar el

Una importante sesión celebró el Comité Ejecutivo de la Corporación Nacional de Agricultores de Cuba, en su local social.

Entre otros acuerdos de gran interés para la colectividad, se tomaron los siguientes:

Trasmitir a los señores Pérez y Hermanos, de Luyanó, el acuerdo de la junta general, por el cual se ha dispuesto conste en acta las gracias más expresivas por la cooperación que prestaron dichos señores, en su condición de asociados protectores.

Imprimir cinco mil ejemplares de los Estatutos sociales, para distribuírlos entre los asociados, agricultores, comerciantes, industriales y similares de la Corporación.

También fué acordado por unanimidad, la impresión de una circular, en la que se informe a los agricultores, especialmente a los que se dedican a la exportación de productos, el estado de los mercados existentes, y la conveniencia en reformar el sistema de embarques, ventas en el extranjero y manipulación de los productos en todas sus manifestaciones.

Implantar el Departamento Comercial y de Información para uso exclusivo de los asociados de la Corporación.

También por unanimidad, se pidió se hiciera constar en acta un voto de gratitud y reconocimiento a los periódicos, diarios, que desde el instante en que ha surgido la Corporación, le brindaron su desinteresado concurso, esperando que tan importantes voceros de la opinión pública, contnúan brindando su apoyo, a una obra que tiene el carácter de labor nacional.

PROFESIONALES

P-3 Dentistas

DR. VALDES Molina, Dentista, Galiano 9. Dentadura a $10. Empaste, $2. Corona, $4. Puentes a $4 pieza. Extracciones, $1.50. Consultas de 8 a 7 p. m.
Dent. 14439 19 may 19

P-2 Comadronas

ESTRELLA VIÑALS, comadrona de La Asociación Cubana y particular. Ultimos procedimientos modernos. Precios módicos. Consultas diarias. Telf. U-2826, San Rafael número 152, entre M. González y Oquendo.
Prof. 16438 5-20 May.

ALQUILERES

A-1 Habana

EDIFICIO ARBOS

Oquendo 18, entre San Rafael y San Miguel, apartamentos 2 habitaciones, buen baño y luz. Elevador día y noche, de $14.00 a $23.00.
A1 16486 6-14 May.

HOSPITAL 10, ENTRE Jovellar y Vapor, segundo piso, sala, cuarto, baño completo, calentador y cocina de gas. Informes: Neptuno 79. Telf. A-5738.
A1 16496 6-9 May.

EN PRINCIPE NUMERO 24, entre Espada y San Francisco, planta alta, 4 cuartos, sala, saleta, baño intercalado y servicio criados. Llave, azotea. Telf. M-6512. Martínez.
A1 16547 6-14 May.

BONITOS ALTOS, MODERNOS

$18.00. Muy frescos, sala, 2 habitaciones, baño intercalado, calentador, cocina, agua abundante, San Joaquín 1-A., entre Estévez y Santa Rosa. Informes, en la misma, de 1 a 5.
A1 16493 6-10 May.

SE ALQUILAN LOS ALTOS, Gloria 172 y medio, esquina Carmen, tres grandes habitaciones, buena sala, buen comedor, buena cocina, servicios sanitarios y azotea. Precio: $22.00. Abierta de 9 a 11 y de 3 a 5. Más informes: Aguila 136, esquina a Maloja.
A1 16482 6-14 May.

SE ALQUILA: BELASCOAIN 98, ESQ. A NUEVA DEL PILAR

Dos pisos altos, propios para hotel o casa de huéspedes. Acabados de pintar. Todas las habitaciones con balcón a la calle y servicios completos. Hermosa galería. Agua abundante. Entrada independiente. Llaves, informes, tienda de ropa de la esquina.
A1 16412 5-8 May.

EN $26 se alquilan los modernos y frescos bajos, Campanario 180 entre Estrella y Maloja, con sala, comedor, tres cuartos y baño. Véala de 2 a 6.
A1 16471 5 my 9

SE ALQUILA, Antón Recio 83, sala, comedor, cuatro cuartos, cocina y servicios. Acabada de pintar. La llave en el 85. Informan, A-1689.
A1 16461 5 my 8

NEPTUNO 216 esquina a Soledad, lujosos y económicos pisos con sala, comedor, tres habitaciones, baño intercalado, cuarto y servicio de criados. Luz y limpieza de escaleras. F-5039.
A1 16458 5 my 8

SE ALQUILA: BELASCOAIN 125, entre Reina y Estrella, primero y segundo pisos, en $30.00 y $35.00, tres habitaciones, baño intercalado con calentador, cocina gas. Están sin estrenar. Más informes, Manzana de Gómez 240. Telf. A-4893.
A1 16433 5-13 May.

SE ALQUILA: SAN LAZARO número 305, pisos bajos, primero y segundo, moderna, con hall, sala, gabinete, cuatro habitaciones, cocina gas y cuarto con servicio de criados. Alquileres nuevamente rebajados. Informes: Manzana de Gómez 240. Telf. A-4893.
A1 16436 5-13 May.

SE ALQUILA EN MONSERRATE 119, frente a la Cruz Roja, piso primero, con sala, tres habitaciones, baño intercalado, cocina y calentador de gas. Están sin estrenar. Informes: Manzana de Gómez 240. Telf. A-4893.
A1 16435 5-13 May.

ALQUILO PRIMER PISO, $25.00

Lealtad 188, compuesto de sala, comedor, dos amplias habitaciones, lindísimo baño intercalado, cocina gas. Fresquísimo. Es una monada. Llave, en el segundo piso.
A1 16431 5-13 May.

SE ALQUILA; INFANTA 103 y 115, dos casas altas, tres y cuatro cuartos, respectivamente, sala, comedor, baño intercalado, cuarto y servicio de criados. Telf. I-1116.
A1 16369 5-9 May.

GLORIA 225, ENTRE Rastro y Carmen. Se alquila con un salón grande al frente, seis habitaciones, gran azotea y buenos lavaderos. Propio para un tren de lavado o tintorería. Informes, en la misma.
A1 16384 5-14 May.

ALQUILO: AGUIAR 7, moderno, sala, comedor, tres cuartos, patio, servicio completo, $25.00. Garantía: Dos meses. Dueño: Oficios 33, de 11 a 1. P. Paz.
A1 16091 3-8 May.

SE ALQUILAN los altos de Virtudes 166, compuestos de sala, comedor, tres habitaciones. cuarto de baño y cocina. Informan, Telf. A-2564.
A1 16343 4 my 9

ALQUILO CASA, ACABADA de reformar, en Reina 109, bajos, entre Campanario y Lealtad, tres cuartos, recibidor, sala, baño completo intercalado, comedor, cocina, cuarto y servicio de criados, patio y traspatio. Informes, en la misma.
A1 15796 30-10 May.

ALQUILERES

GANGAS SE ALQUILAN

CON MES ADELANTADO

Genios 3 y 7. Dptos, con sala, recibidor, baño intercalado, 2, 3, 4 hab. baño, servicio criados, etc., desde	$ 25.00
Lindero 24; sala, 2 ctrs, baño comedor, cocina	$ 10.00
Marina 2. Edificio Carreño. Departamentos amplios y frescos, con baño y cocina, a	$ 10.00
Suárez, sala, 2 cuartos, baño	
Cerro y Colón. Dptos.	$ 5.00
Tejadillo 11 B, casi esq. a Cuba. Sala, saleta, 4 ctos., baño, comedor, cocina, cto. y servicios criados	$ 30.00
Santa Irene 88. Sala, comedor, 3 cuartos, baño, cocina	$ 15.00
Cuba 29, altos, sala, saleta, 5 cuartos, baño, comedor, cocina, cuarto criados	$ 50.00
Omoa 81 E, sala, 2 cuartos, baño, comedor, cocina, en	$ 18.00
M esquina a 13, local garage	$ 3.00
12 y 23, Dptos., con sala, 2 habitaciones, baño, comedor, cocina	$ 10.00
Marina 16-C., Dptos, con sala, 2 ó 3 cuartos, baño completo, comedor, pantry	$ 16.00
Mayía Rodríguez 335. Sala, 3 ctos., baño, comedor, cocina	$ 15.00
Amistad 68, departamentos a	$ 16.00
Goicuría 8. Sala. 2 ctos., baño, comedor, cocina	$ 10.00
Revillagigedo 70 Sala, 3 ctos, baño, comedor. cocina	$ 26.00
Pasaje Infante 5, S. Suárez, sala, 2 ctos, baño, comedor	$ 15.00
Vigía 11, sala, 2 cuartos, baño, comedor, cocina	$ 10.00
Subirana 50. Sala, tres cuartos, baño, comedor, cocina	$ 25.00
Dragones 12 departamentos	$ 10.00
Suárez 116 y 116 A, altos, sala, 4 cuartos, baño, comedor, cocina	$ 25.00
San Bernardino 93-A. y B., sala, 2 habitaciones, baño, comedor cocina	$ 8.00
Infanta 166; sala, recibidor, 3 habitaciones, baño, comedor, cocina	$34.00
Belascoaín 7 B. Sala, 3 cuar-	
Cuba 44. Sala, saleta, 4 cuartos, comedor, baño, cuarto y servicios criados	$ 35.00
Vives 180; sala. 3 cuartos, baño, comedor, cocina	$ 35.00
Paz 56; sala, saleta, 3 cuartos, baño, comedor, cocina	$ 25.00
LOCALES COMERCIO	
Cárcel 15, bajos	$ 50.00
Infanta 106-A y C., locales	
Acosta 49 al 53	$120.00
amplios y además dos habitaciones, baño, comedor	$ 15.00
Marina 2, propio para exhibición	$250.00
O-Reilly 13	$ 4.00
Zulueta 32	$100.00
Aguila 66, local con 2 cuartos, baño, comedor	$ 40.00

A-4358 M-6263 M-5096

SE ALQUILAN los altos de Oquendo número 10, compuestos de sala, comedor, tres habitaciones, cuarto de baño y cocina. Informan, teléfono A-3564.
A1 16342 4 my 9

ALQUILO: AGUILA 97, altos, entre San Miguel y Neptuno, casa moderna, compuesta sala, saleta, comedor, cinco cuartos, cocina. Todo nuevo. Informes, en los bajos. Casa Inclán.
A1 16290 4-11 May.

SE ALQUILAN los hermosos altos acabados de pintar de San Miguel 300, compuestos de sala, saleta con columnas, tres grandes habitaciones, baño intercalado con todos los aparatos, comedor al fondo, cocina y calentador de gas. cuarto y servicio de criados. Precio, $35; reajustadísima. También se alquilan otros altos en Basarrate 16, con la misma distribución, en $30. Pueden verse a todas horas. Las llaves en los bajos respectivos. Más informes al teléfono A-4374.
A1 16348 4 my 8

SAN LAZARO 286

Esquina a Lealtad, bajos muy bonitos y frescos. Informan, Reina 82. Teléfono A-1805.
A1 16347 4 my 8

OBISPO 55: ALQUILO alto, vivienda u oficina. Sala, saleta, comedor, dos habitaciones, baño, cocina. Llaves vidriera, bajos. Informes: Cuevas. M-9896.
A1 16311 4-7 May.

ANIMAS 182, bajos, entre Gervasio-Belascoaín, 4 ventanas a calle. Sala, comedor, 4 cuartos, cuarto criada, baño, cocina. Llave. en los altos. Informan, teléfono M-7217.
A1 16334 4 my 7

PROGRESO 30 BAJOS. Se alquila, cerca del Parque Central, sala, comedor, cuatro habitaciones, baño, demás servicios. La llave en el tren de lavado. Informes: F-4221.
A1 16104 3-7 May.

ALQUILO ALTOS MODERNOS. Angeles 22, sala, saleta, recibidor, cinco cuartos, terraza, cuarto criados. Informes, enfrente, mueblería. Telf. FO-2283.
A1 16101 3-7 May.

NEPTUNO NUMERO 122 altos, con sala, saleta, siete habitaciones, comedor al fondo, galería, servicios dobles. Precio muy reducido. Informan en la misma, de 1 a 5 p. m.

A1 16270 4-7 May.

SAN RAFAEL 263

Entre Infanta y Basarrate, bonitos bajos, tres habitaciones, baño intercalado, servicio criados, etc. Llaves e informes; Infanta 30, altos.
A1 16273 4-9 May.

PLANTA BAJA Y PRIMER piso, Estrella 9, entre Aguila y Amistad, acera brisa, cuatro habitaciones, cocina, baño. $30.00. Informes, misma.
A1 16303 4-10 May.

GLORIA número 42, altos y bajos acabados pintar, modernos, agua abundante; bajos, sala, comedor, 2 cuartos, etc.; altos, cuatro cuartos, $22.00 y $28.00. Verla, de 10 a 12 m. Informes: U-1971.
A1 16287 4-8 May.

ALQUILERES

PRADO Número 8.

Esquina a Cárcel, tres plantas, 12 cuartos, sala, muy amplia, propia para sociedad o numerosa familia. Informes, Telf. M-1882.
A1 16317 4 my 8

CORRALES 90: ALQUILO $29.00, el cómodo y fresco alto, primer piso, acabado de fabricar, casi esquina a Angeles. La llave en la bodega. Informes: Bernaza 23.
A1 16258 4-8 May.

MANRIQUE 189: SE ALQUILAN altos modernos, sala, dos cuartos, baño intercalado, comedor y cocina. Precio rebajado: $25.00.
A1 16248 4-10 May.

CONCORDIA 4: SE ALQUILAN cuatro habitaciones, baño intercalado, sala, comedor, cocina, buen patio, servicio de criados. Informes: I-1982. En la misma la llave.
A1 16246 4-9 May.

AVISO: SE TRASPASAN unos altos con sala, 4 habitaciones y una en la azotea. Ventanas al costado; tiene motor. Informes: Luz 19-A., altos.
A1 16285 4-8 May.

CONSULADO 19, ENTRE Prado y Genios. Alquilo bajos acabados de pintar, sala, comedor, tres cuartos, baño completo, cocina, baño de criados y patio. Informes: F-1872.
A1 16095 3-7 May.

MALOJA 165

Entre Escobar y Gervasio. Alquilo ventilados altos y bajos, compuestos de sala, comedor, dos habitaciones, cocina, servicios. Informes: Sociedad Asturiana, Corrales 2, entre Cárdenas y Economía. Telf. A-8202. De 8 a 11 y de 1 a 4.
A1 16267 4-11 May.

INDUSTRIA 41 ALTOS, cerca Prado, ventilados, modernos, decorados, sala, vestíbulo, tres amplias habitaciones, lavabos, baño completo intercalado, comedor. Precio módico, calentador. Llave, bodega enfrente. Telf F-1514.
A1 16407 5-7 May.

$25.00: CONCORDIA 177-A., primero, entre Soledad y Aramburu, columnas escayola, sala, comedor, dos habitaciones, baño completo, cocina. Informes: «La Moda», Galiano y Neptuno. A-4454.
A1 16157 3-8 May.

SE ALQUILA el moderno primer piso de la casa San Lázaro número 299 entre Soledad y Aramburo, compuesta de sala, cuatr ohabitaciores, baño completo, comedor al fondo, cocina y cuarto de criados. Puede verse a todas horas. Informes, San Ignacio 50. Telf. A-7501.
A1 16477 5 my 15

LINDERO 6, ENTRE LLINAS y Clavel, a una cuadra de Belascoaín. Alquilo barata casa, compuesta de sala, saleta, tres habitaciones y servicios sanitarios. Llaves en bodega esquina a Clavel. Informes: U-1773.
A1 16115 3-9 May.

ALQUILO EN $38.00, los frescos bajos, San Miguel 180, con sala, recibidor, cuatro espaciosas habitaciones, comedor, baño y cocina. La llave, en los altos. Telf. FO-7969.
A1 16084 3-7 May.

VILLEGAS 109, SE ALQUILA un moderno y fresco piso alto, compuesto de sala, recibidor, cuatro habitaciones, baño, cuarto y servicio criados. Informes: Muralla 103. Telf. F-5506.
A1 15592 29-7 May.

LEA, QUE LE INTERESA EN $18.00, POR SU PRECIO, NADA MEJOR

Se alquilan en $18.00 las cómodas y ventiladas casas bajas, calle Agustín Alvarez números 4 y 11, entre Marqués González y Oquendo, a dos cuadras de Belascoaín, y una del Nuevo Frontón, acabadas de pintar, compuestas de sala, saleta corrida, tres habitaciones, cocina, patio y demás servicios, con abundante agua. Calle pavimentada y mucha luz. Vecindario de moralidad. Las llaves en el número 10. Informes: Edificio «Bacardí». Apartamento 401, Francisco Torres. De 10 a 12 a. m. y de 3½ a 5½ p. m. Telf. A-7830. Garantías: Dos meses en fondo y referencias de que paga el alquiler. No se cobrarán los días del mes de mayo. El alquiler empezará a correr el primero de junio; pero se exigen absolutas garantías.
A1 16020 2-7 May.

SAN FRANCISCO NUMERO 19, entre Neptuno y San Miguel, hermosa casa, planta baja, escalera, azotea, patio, sala, comedor, tres cuartos, baño completo, cocina, etc. Precio, rebajadísimo. Informes: Goizueta. F-3937.
A1 16013 2-7 May.

ALTOS, ESPADA 67, casi esquina San José, sala, tres habitaciones, comedor, servicios, $25.00; otros, en San José 158-B., esquina Espada, dos habitaciones, lo demás igual, $20.00.
A1 15934 2-7 May.

ALQUILO, Belascoaín 7-C, por Animas casita independiente. Suárez 102 esq. a Alcantarilla, 1o. piso, 4 cuartos, muy fresco, en la misma, 3 departamentos, con cocina independiente, Llaves bodega. Informes: U-6877.
A1 15845 1-9 mayo

$34.00: CONCORDIA 179 primero, casi esquina Aramburu, sala, comedor, cinco habitaciones grandes. Muy fresca. Llaves, al lado, talleres «La Moda». A-4454.
A1 16159 3-8 May.

$25.00 VIREUDES 177-G., bajos, entre Oquendo y Soledad, sala, recibidor, comedor, tres habitaciones, baño intercalado, cocina, magnífico patio. Informes: «La Moda». Galiano y Neptuno. A-4454.
A1 16158 3-8 May.

SE ALQUILAN LOS HERMOSOS altos de Jovellar número 26, casi esquina a Infanta; Basarrate número 4, casi esquina a San Lázaro; Oquendo número 40, casi esquina a Carlos III; Sol número 23, entre Oficios e Inquisidor y Flores número 28, cerca de Agua Dulce. Todos muy frescos, cómodos y baratos. Para informes: Llame: A-1752.
A1 15791 30-16 May.

SE ALQUILA LA HERMOSA casa, de zaguán, Finlay 58, frente al parque de Dragones, sala, dos ventanas, recibidor, seis cuartos, comedor y patio grande. Telf. I-6054.
A1 15577 29-7 May.

$17.00: ACCESORIA A., de Oquendo 13, entre Salud y Jesús Peregrino, sala, dos habitaciones, baño y cocina. Informes: «La Moda», Galiano y Neptuno. A-4454.
A1 16156 3-8 May.

ALQUILERES

LEA, QUE LE INTERESA HORROROSA GANGA

En $22.50 cada uno, se alquilan los lujosos y modernos altos y bajos de Benjumeda 56, entre Marqués González y Oquendo, a dos cuadras de Belascoaín, acabados de pintar, compuestos de sala, saleta corrida, tres habitaciones, baño intercalado, calentador, cocina, etc. La llave al doblar, Pasaje Agustín Alvarez número 10. Informes: Edificio ,Bacardí», Apartamento 401. Telf. A-7830. Francisco Torres. De 10 a 12 a. m. y de 3½ a 5½ p. m. Garantía: dos meses en fondo y referencias de que paga el alquiler. No se cobrarán los días del mes de mayo. El alquiler empezará a correr el primero de junio; pero se exigen absolutas garantías.
A1 16024 2-7 May.

BAJOS AMPLIOS, MODERNOS, todo confort, muy ventilados, baratos, Espada 24, casi esquina a San Rafael. Informes, al lado, encargada, altos, al fondo.
A1 15935 2-7 May.

SE ALQUILA: MAZON 36, entre Valle y Zapata, sala, comedor, tres habitaciones, baño, cocina, cuarto criados, $25.00. Llaves, en la misma. Telf. M-9837.
A1 15956 2-12 May.

VILLEGAS 66, ENTRE Obrapía y Lamparilla. Altos. Se componen de recibidor, sala, comedor, cinco cuartos, baño, cocina, cuarto y servicio de criados, terraza, tres cuartos más al fondo, con su cocina y servicio. Precio: $60.00. Informes: Bufete de Arellano. M-3936.
A1 15239 26-7 May.

SE ALQUILA una bonita casita, planta baja, sala, cuarto, Antón Recio 38 entre Corrales y Gloria.
A1 16474 5 my 9

PRADO 105; SE ALQUILA la segunda planta, compuesta de 12 habitaciones, hall, comedor, 3 cuartos, con sus servicios sanitarios y cocina. Propia para casa de huéspedes. Se admiten proposiciones. Informes: Bufete de Arellano. M-3936.
A1 16199 3-7 May.

EN SANTA CLARA Y CUBA, alquilo piso moderno, altos, tres habitaciones, sala, saleta, comedor, baño intercalado y cuarto y servicio criados. Fabricación moderna. Precio: $30.00. Informes, allí, Rodríguez y Compañía.
A1 16196 3-13 May.

VIRTUDES 145

Bajos, entre Gervasio y Belascoaín, nueva, sala, tres cuartos, baño intercalado, comedor al fondo, cocina gas. Llave, bodega. Informes: Telf. I-2130.
A1 16126 3-8 May.

ALQUILO: CUBA NUMERO 89, primero y segundo pisos, sala, comedor, cinco habitaciones, cocina, baño y doble servicio sanitario. Llave, bodega. Informes: Grandes Almacenes, «El Número 15», Monte 15. A-2803.
A1 15625 29-7 May.

SE ALQUILAN LAS CASAS

Sol 13, espléndido piso alto, sala, saleta, gabinete, cinco habitaciones, baño intercalado, cocina, servicio criados y lavadero. $35.00.

CHAVEZ 34, PRIMERO, de esquina, muy fresco, sala, tres habitaciones, cocina, baño completo y terraza; 32 bajos, con las mismas comodidades y hermoso patio. Precio módico.

MONSERRATE 107, CASI esquina a Teniente Rey, primer piso, con alumbrado propio, sala, dos habitaciones, comedor, cocina y servicios. Se da baratísima.

ANTON RECIO 45, ESQUINA a Rubalcaba, lindo pisito con sala, una habitación grande, baño completo y cocina. Telf. M-7450.
A1 15728 30-8 May.

EN $20.00 SE ALQUILAN los altos, Corrales 285, sala, comedor, dos cuartos. Informes: Telf. I-1475.
A1 15912 2-7 May.

ALQUILAMOS ESPLENDIDOS pisos modernos, desde Belascoaín, a Hospital, por San Rafael, de $25.00 a $40.00. Pida informes: Telf. U-5215, ferretería, Belascoaín esquina San Rafael.

A1 15788 30-11 May.

EDIFICIO "MENENDEZ"

Virtudes y Escobar, y Virtudes y Gervasio. Alquilo baratísime primero y segundo, con tres y cuatro habitaciones, sala, comedor, baño intercalado, gas, cuarto y servicio criados. Llave e informes, en Gervasio y Virtudes, bodega.
A1 15789 30-16 May.

PARA CASA HUESPEDES. Alquilo dos plantas, Amistad número 15, 38 habitaciones, agua corriente, sala, comedores, espaciosa cocina, ocho servicios, baños completos, cuatro criados. Informes: Neptuno y Amistar. A-4376.

A1 15518 28-8 May.

VILLEGAS NUMERO 20, altos, casi esquina a Empedrado. Se alquila, compuesto de sala, saleta, comedor, tres habitaciones, baño y cocina de gas. Agua abundante. Bien ventilado y fresco. Ultimo alquiler: $38.00. La llave en los altos. Informes: Telfs. U-3557 A-9829.
A1 15779 30-7 May.

SAN RAFAEL y San Nicolás, en 30 pesos, alquilo alto con sala, comedor, dos habitaciones y baño. Llave, en la bodega. Teléfono M-1660.
A1 15898 1-7 mayo

BERNAZA 65, casi esquina a Muralla, alquilo casitas con distintas comodidades, de 10 a 20 pesos. Informa, la encargada.
A1 15897 1-7 mayo

ALQUILO SOL 99, ESQUINA Villegas, casa segundo piso, tres cuartos, baño completo intercalado, cocina, comedor y sala, decorados, cuarto, servicio de criados y lavadero. Informes, en la misma y en la azotea.
A1 15797 30-7 May.

ALQUILO SALUD 168, entre Oquendo y Soledad, compuesto sala, cuatro habitaciones, baño, cocina y demás servicios. Informes: Belascoaín 48, ferretería «Capitolio».
A1 16008 2-12 May.

SAN MIGUEL 290, ENTRE Infanta y Basarrate, sala, comedor, tres cuartos, baño, cocina y patio. Una sola planta. Informes: FO-2129.
A1 15996 2-7 May.

FOLLETIN 72

LEWIS WALLACE

BEN-HUR

(UNA VIDA CRISTIANA)

(Traducción de A. A. Barberán)

(De venta en «La Moderna Poesía» Pi y Margall 135. A-1171)

tora, cuando la quilla del bote rozó la arena del fondo, y en seguida la proa se hundió en la arena de la orilla.

—¡Qué viaje tan corto! ¡Oh Egipto! —exclamó.

—¡Más corta es la parada!— replicó ella, al mismo tiempo que un vigoroso empuje del negro los lanzó de nuevo en pleno lago.

—Ahora sí me darás el timón.

—¡Oh, no!— dijo la egipcia, riendo—. Para ti la cuádriga, para mí el bote. Estamos aún en el extremo del lago, lo que me indica que no debo cantar mucho si hemos de avanzar más. Habiendo estado en Egipto, vamos ahora al bosque de Dafne.

—¿Sin una canción por el camino? —dijo él, suplicante.

—Cuéntame algo sobre el romano de quien nos salvaste hoy—le dijo Iras.

Esta petición desagradó sobremanera a Ben-Hur.

—Desearía que fuese éste el Nilo—dijo, evasivamente. —Reyes y reinas saldrían de sus tumbas y bogarian con nosotros.

—Todos eran colosos y nos harian zozobrar. Los pigmeos son preferibles. Háblame del Romano. Es muy malo, ¿verdad?

—No puedo decirte nada.

—¿Es de familia noble y rica?

—No puedo hablarte de sus riquezas.

—¡Qué hermosos eran sus caballos! ¡La caja de su carro era de oro y las ruedas de marfil! ¡Y qué audacia! Todos se reían cuando marchó. ¡Los mismos a quienes habia estado a punto de aplastar bajo sus ruedas.

La egipcia se rió a este recuerdo.

—¡Eran la canalla!—dijo Ben-Hur con acritud.

—Debe ser uno de esos monstruos que produce ahora Roma, según dicen—y esperó con ansia una respuesta.—Apolos voraces y codiciosos como Cerberos. ¿Vive en Antioquía?

—Tiene mucho de oriental.

—Egipto le convendría más que la Siria.

—No lo creo— replicó Ben-Hur.— Cleopatra ha muerto.

En aquel instante divisaron unas lámparas ardiendo ante las puertas de la tienda.

—¡El aduar!—exclamó Iras.

—¡Ah! Entonces no hemos estado en Egipto. No he visto a Karnak, ni a File, ni Abidos. Este no es el Nilo. No he oido más que un canto de la India y sólo he bogado en sueños.

File, Karnak. Quéjate más bien de no haber visto el Ramesces en Abu Simbel. Mirándolo se hace muy fácil pensar en el Dios que hizo el cielo y la tierra. Pero, ¿por qué has de quejarte de nada? Permite que nos acerquemos a la orilla, y si no puedo cantar—y se echó a reir— porque ya he dicho que no quiero, todavia podré contarte algunas historias del Egipto.

—¡Empieza y sigue hasta que venga la mañana, y luego la noche y el dia siguiente!—exclamó con vehemencia,, Ben-Hur.

—¿Sobre qué han de versar mis historias? ¿De matemáticas?

—¡Oh, no!

—¿Sobre los filósofos?

—No, no.

—¿Sobre los magos y los genios?

—¡Si quieres...!

—¿Sobre la guerra?

—Bueno.

—¿De amor?

—Sí.

—Referiré el que habla de un remedio para curar el amor. Es la historia de una reina. Escucha con veneración y respeto. El papiro de que fué tomada por los sacerdotes de File, de manos de la heroina misma se lo arrebató. Es correcto de forma y debe ser verdadero.

NE-NE-HOFRA

Ne-Ne-Hofra habitaba una casa próxima al Asuán, y más cerca aún de la primera catarata, tanto, que el estruendo de la eterna batalla entre el rio y las rocas se oía eternamente desde su casa.

Crecía tanto en belleza, que decian de ella, como de lae amapolas del jardin de su padre: «¿Qué no será cuando esté en plena floración?»

Cada año de su vida era como el comienzo de un nuevo canto, más delicioso que los precedentes.

Hija de la coyunda entre el Norte, limitado por el mar, y del Sur, limitado por el desierto que se dilata más allá de los Montes de la Luna; si el uno le dió su pasión, el otro le concedió su genio: así, cuando la contemplaban, se reían ambos, diciendo dulcemente: «Es mía»; pero añadian generosamente: «¡Ah! !Es nuestra!»

Todos los dones de la Naturaleza contribuian a su perfección y se regocijaban en su presencia. Cuando paseaba por el jardin, los pájaros la saludaban agitando sus alas; los vientos enviaban sus brisas frescas y acariciadora; los blancos lotos salian de las profundidades del agua para mirarla; el rio, solemne, retardaba su curso para que ella se mirama en su chistal; las palmeras sacudian y abatian sus palmas ante ella.

Agua, flores y aves parecian decir: «Yo le di mi gracia»; «yo le di mi transparencia»; yo le dí mi pureza»; y así, cada cosa le dió la virtud que poseía.

A los doce años, Ne-Ne-Hofra era la delicia de Asuán; a los diez y seis, la fama de su belleza era universal; a los veinte, apenas pasaba un solo dia sin que a la puerta de su casa apareciera algún principe del desierto sobre rápidos camellos, o señores del Egipto en doradas barcas. Y todos partian desconsolados, y por dondequiera iban diciendo: «La he visto y no es una mujer, sino la misma diosa Ator.»

II

De los trescientos treinta sucesores del buen rey Menes, diez y ocho fueron etiopes. Uno fué Oretes, a la sazón de ciento diez años de edad; habia reinado setenta y seis años, y bajo su gobierno prosperó el pueblo y el campo gimió de hartura en la plenitud de su fertilidad.

Practicaba la sabiduría porque había visto muchas cosas y las conocia todas. Habitaba en Menfis, donde tenía su palacio principal, sus arsenales y sus tesoros, pero venia frecuentemente a Butos para conversar con Latona.

La esposa del buen rel murió. Era demasiado vieja para un perfecto embalsamamiento; él la quería y se vistió de luto, pues estaba inconsolable; viendo lo cual, un habitante de Cólquide se atrevió un dia a hablarle:

—¡Oh, Oretes! Me asombra que un rey tan sabio y grande no sepa curarse de una pena como ésta.

—Dime tú cómo—dijo el rey.

Antes de responder, el cólquida besó tres veces el suelo, y al fin dijo. sin miedo de que la muerta lo oyese:

—En Asuán vive Ne-ne-Hofra, bella como la hermosa Ator. Ve a buscarla. Ha rehusado ya a todos los señores y principes y no sé a cuántos reyes; pero, áquién le dice que «no» a Oretes?

III

Ne-Ne-Hofra bajaba por el Nilo en una barca magnífica, como nunca se vió otra igual; una flota de barcas, menos bellas que aquélla, la servia de escolta. La Nubia y el Egipto, y más de diez mil personas de la Libia, una hueste de troglioditas, y no pocos macrobios de más allá de los Montes de la Luna se agolpaban a lasm árgenes, cuajadas de tiendas, para ver el cortejo impulsado por los perfumados vientos y los dorados remos.

Por una larga avenida de esfinges y leones alados, fué llevada ante Oretes, sentado en alto trono esculpido, en el Pylón (1) del palacio. La levantó en sus brazos y la sentó a su lado. Abrochó el «Ureus» en su brazo, la besó, y Ne-Ne-Hofra fué reina de las reinas.

Pero esto no bastaba al viejo Oretes; tenía neecsidad de amor. La trató tiernamente, mostrándole sus posesiones y sus ciudades, sus palacio y us pueblos; luego, hizo gala ante ella de sus ejércitos y de sus flotas, y con su propia mano la condujo a las cuevas de sus tesoros, diciéndole: «¡Oh Ne-Ne-Hofra! Bésame con un beso de amor y todo será tuyo.»

Y ella, creyendo que podía ser feliz, si aun no lo era, le besó, una, dos tres veces... ¡Tres veces a pesar de sus ciento diez años!

El primer año fué feliz pero fué muy corto; el tercer año fué desgraciada, pero fué muy largo. Conoció entonces que el amor por Oretes era sólo deslumbramiento por su poderío ¡Ojalá hubiera durado siempre el error! La abandonó su espíritu, y tuvo largos accesos de lágrimas. Sus mujeres no se acordaban ya de haber la visto reir. De las rosas de sus mejillas, sólo cenizas quedaban.

La reina iba abostándose y pereciendo, gradual y seguramente.

No faltó quien dijera que la perseguían las Erinias por su crueldad hacia un amante; otros aseguraban que había sido herida por algún dios envidioso de Oretes. Sea lo que fuere la causa de su languidez, de nada le sirvieron los encantamientos de los magos para curarla, y las prescripciones de los médicos fueron igualmente ineficaces.

M.E.C.D. 2016

ALQUILERES

SE ALQUILAN CASAS MODERNAS

JOVELLAR 27, entre Aramburu y Hospital, sala, comedor, dos habitaciones, baño y cocina. $25.00 y $30.00

JOVELLAR 30 y 51, entre Hospital y Espada, sala, comedor, dos habitaciones, baño y cocina. $16.00. $18.00 y $19.00.

VAPOR 43, 45 y 47, entre Hospital y Espada, sala, comedor, dos habitaciones, baño y cocina, $25.00.

CALLE 16 NUMERO 3, entre 9 y 11, en el Vedado, sala, comedor, dos habitaciones, baño, cocina, cuarto y servicio de criados, $30.00 y $17.00.

JOVELLAR 49, entre Espada y Hospital, dos habitaciones, baño y cocina, con luz a $13.00 y $14.00

VAPOR 43, ENTRE ESPADA y Hospital, dos habitaciones, baño y cocina, con luz a $12.00 y $13.00.

JOVELLAR 30 y 32, entre Espada y Hospital, recibidor, sala, tres habitaciones, baño, comedor, cocina cuarto y servicio criados. $30.00.

INFORMES: OFICIOS 22, ALTOS Telf. M-9837.
A1 14736 22-7 May.

SE ALQUILAN CASAS modernas y baratas. Arbol Seco número 63, bajos y 63 altos, entre Santo Tomás y Benjumeda, con cuatro habitaciones, sala y comedor. Más informes: U-1478 U-6667
A1 12900 7-7 May.

GALIANO 42. SE ALQUILAN los hermosos pisos bajos y altos, de esta fresca, moderna y bien situada casa. Los altos y los bajos, son salones corridos y están preparados para establecimientos. Lluria y Estrada, Aguiar 71. Telf. A-7656
A1 15073 25-11 May.

ALQUILO PLANTA BAJA, de Suspiro 4, casi esquina a Monte; compuesta de sala, comedor, tres amplias habitaciones, cuarto de baño, cocina gas. Precio reducido. Informes, en los altos. A1 14608 21-6 Ab.

ALQUILO CASA, FLORIDA 49, entre Vives y Esperanza, sala, comedor, dos cuartos, baño, cocina gas, $20.00. Informes: Monte 118. Telf. M-9321.
A1 15467 28-7 May.

ALQUILO BAJOS, SAN JOSE 91, entre Gervasio y Belascoaín, sala, recibidor, cuatro habitaciones, comedor, baño, cocina, habitación y servicio de criados. Informes: Belascoaín 48. Ferretería «Capitolio».
A1 15519 28-8 May.

VILLEGAS 23, PRIMER PISO, con sala, saleta, cuatro cuartos, baño intercalado, cocina y servicio para criados. Llaves e informes: F-5869. También en la misma de 11 a 1.
A1 15927 2-7 May.

CRISTO 21: ALQUILO barato estos modernos bajos, con sala, comedor, tres cuartos, baño intercalado completo, patio, cocina de gas, cuarto y servicio criados. Llave, número 20. Telf. A-0698.
A1 15989 2-7 May.

CARLOS III 16-C.
Altos y bajos, sala, saleta, cuatro habitaciones, baño intercalado, cocina de gas. Ultimo precio: $34.00. Informes: F-2134.
A1 15794 30-7 May.

AVE. REPUBLICA 271
Sala, cuatro habitaciones, baño intercalado, comedor al fondo, cuarto y servicio de criados, cocina de gas y carbón. Informes: F-2134. Precio: $40.00.
A1 15793 30-7 May.

CORRALES 55, BAJOS. Se alquilan cuatro habitaciones, sala, comedor, recibidor y servicios completos. Precio de situación. Llave e informes: Someruelos 6.
A1 15662 29-7 May.

ALQUQILO casas modernas, reajustadas, Marqués González 26: Inquisidor 48. Zanja 116 A: Milagros 79. Informes, Telf. U-3763.
A1 16068 2 my 7

A-2 Vedado y Príncipe

DOS CASAS MODERNAS: Entrada Vedado, juntas o separadas. Alquilo una, 15 habitaciones con baño; otra, cuatro, dos baños intercalados. Ambas, todas comodidades. Precio situación. F-2124.
A2 16552 6-16 May.

ALQUILO MODERNOS BAJOS, 25 número 424, entre 6 y 8, jardín, portal, sala, cuatro habitaciones, comedor, cocina, cuarto de baño y servicio criados, patio al fondo. Llaves: 428, altos. M-1921.
A2 16545 6-20 May.

CHALET: 25 ENTRE 4 y 6, 2 salas, vestíbulo, comedor, cocina, pantry, altos, salón, 6 cuartos, 2 baños, garage doble, cuartos y servicio criados. F-5115.
A2 16534 6-12 May.

SE ALQUILAN VACIOS o amueblados hermosos bajos, 21 número 7, compuestos sala, saleta, comedor, hall, cinco cuartos, dos baños, cocina, pantry, cuartos criados. Informes, mismos.
A2 16456 6-11 May.

ALQUILO BAJOS MODERNOS, jardín, portal, sala, saleta, tres cuartos, baño, comedor, cocina de gas, patio, servicio criados. 21 número 283, entre D. y C., Vedado.
A2 16487 6-16 May.

ALQUILO ALTOS MODERNOS, frescos, tres habitaciones, sala, hall, baño intercalado, cocina y cuarto de criados. Calle 27 número 441, esquina a 8.
A2 16502 6-11 May.

SE ALQUILA LA ESPLENDIDA casa 17 número 392, esquina de fraile, 8 habitaciones y tres baños, $200.00. Informes en la misma, de 2 a 3.
A2 16492 6-9 May.

VEDADO: 25 NUMEROS 281 y 285, altos, entre D. y Baños, $50.00 y $30.00. Calle C. número 61, altos, entre 19 y 21, $40.00. Informes: FO-1408
A2 16489 6-12 May.

VENDO PRECIOSOS BAJOS, cinco dormitorios, dos baños, garage y cuarto criados, 23 número 246, entre E. y F. Informes: Telfs. A-6126 F-2279.
A2 16515 6-9 May.

BAÑOS 10-A., ALTOS. Se alquilan con sala, cuatro dormitorios, baño intercalado, etc. Fresquísimos, independientes y recientemente construídos. A-7625 F-1283.
A2 16365 5-13 May.

K. NUMERO 12, ENTRE 9 y 11, Vedado. Alquilo altos, acera sombra, terraza, sala, comedor, 4 cuartos, baño moderno, cocina, cuarto y servicio de criados. Telf. F-4868.
A2 16391 5-12 May.

GRAN CASA: HALL, sala, comedor, pantry, ocho grandes habitaciones, dos baños completos, cuatro habitaciones más, y baño para servidumbre, gran garage. Calle J., esquina 15.
A2 16385 5-20 May.

SE ALQUILA, Vedado, 15 No. 253, entre E y F, piso alto independiente, sala, saleta, cinco habitaciones, baño, galería, comedor, baño, cuarto servicio criados, terraza al fondo, cuatro balcones a la calle. Informan, The Savoy, F esquina 15. Telf. F-6616.
A2 16478 5 jun 4

VEDADO: B. NUMERO 2, entre 3a. y 5a. Alquilo modernos bajos, jardín, portal, cuatro habitaciones, $35.00; otro, con 7 habitaciones, $55.00. Espléndidos altos, con terraza exterior e interior, 6 habitaciones. Baratísimos. F-4479.
A2 16359 5-11 May.

ALQUILO: EN F., ENTRE Tercera y Quinta, Vedado, altos modernos, con sala, gabinete, hall, cuatro habitaciones, baño intercalado, comedor al fondo, pantry, cocina y cuarto con servicio de criados. Precio: $40.00. Informes: Manzana de Gómez 240. Telf. A-4893.
A2 16434 5-13 May.

ALQUILERES

LEA, QUE LE INTERESA BARATISIMOS ALTOS EN EL VEDADO, $30.00
Se alquilan los moderno y frescos altos, calle 10 número 199, esquina a 21, en $30.00, compuestos de sala, saleta corrida, tres habitaciones, baño completo intercalado, calentador, cocina y servicio de criados. Abundante agua. Las llaves en la misma. Informes: Edificio «Bacardí», Apartamento 401. Francisco Torres. De 10 a 12 p. m. y de 3½ a 5½ p. m. Telf. A-7830. Garantía: Dos meses en fondo y referencias de que paga el alquiler. No se cobrarán los días del mes de mayo. El alquiler empezará a correr el primero de junio; pero se exigen absolutas garantías.
A2 16023 2-7 May.

VEDADO: CALLE 21 número 331, entre A. y B., familia respetable alquila altos, dos habitaciones y baño con o sin comida y muebles. Telf. F-1241.
A2 16390 5-7 May.

VEDADO: EN LO MAS ALTO. Calle 25 número 371, entre Paseo y 2, confortables altos, sala, recibidor, comedor, cinco cuartos con tres baños completos, cuarto y servicio criados, lavadero, etc. Propios para varios matrimonios o numerosa familia. Su dueño: Telf. F-5880. Precio: $60.00.
A2 16420 5-11 May

LUJOSOS bajos. Paseo 14. 6 cuartos, dos baños, comedor, sala, recibidor todo estilo sevillano, garage. Precio: $90. Informan: Teléfono: F-1966.
A2 15801 1-9 mayo

VEDADO, calle F núm. 15 entre Calzada y nueve. Se alquila moderno chalet de dos plantas con sala, saleta, recibidor, seis cuartos dos baños cocina, servicios de criados, garage para dos máquinas. Informan en la misma de 10 a 12 de la mañana, y de 2 a 4 de la tarde Teléfono F-5453.
A2 13293 11-11 may

13 ESQUINA A 8, VEDADO. Los bajos, compuestos de jardín portal, recibidor, sala, living-room, biblioteca, comedor, servicios, pantry, cocina, cuarto y servicio criados, dos cuartos en el sótano; altos, cinco habitaciones, dos baños, dos terrazas, garage para dos máquinas y cuatro cuartos de criados con sus servicios. Precio 140 pesos. Informes: Bufete de Arellano. M-3936.
A2 15242 26-7 May.

VEDADO: K., ESQUINA a 11. Se alquilan los bajos, gran portal, de esquina, sala, saleta, cinco cuartos, dos baños, cuartos criados, garage, etc. Informes: F-2115. Llave, bodega.
A2 15806 30-7 May.

D. ENTRE 27 Y 29, BAJOS, jardín, portal, sala, comedor, tres habitaciones, baño completo, cocina gas y carbón, cuarto y servicio criados, patio, garage. Informes: I-3041.
A2 16242 4-11 May.

ALQUILO lujosos altos, Diecinueve número 155 entre J y K, Vedado, terraza frente y fondo, sala, recibidor, seis cuartos, dos baños, hall, comedor, pantry, espaciosa cocina, cuarto criados, garage, cuarto chófer, llaves esquina K. Informes: J-3768.
A2 16067 2-8 May.

ALQUILO: CASA MODERNA, alta, toda decorada, sala, recibidor, comedor, cuatro cuartos, lujoso baño, cocina, servicio criados. 21 esquina 14. $30.00. M-2602. González.
A2 16379 5-10 May.

CALLE I., ESQUINA Calzada. Vedado. Alquilo baratas, varias casas pequeñas, acabadas de construir. Todas comodidades. Situación inmejorable. Véalas a todas horas. Informes: A-3131.
A2 16105 3-11 May.

VEDADO: ALQUILO fresquísima casa, B., número 87, entre 9 y 11, con muebles o sin ellos, $70.00. Informes: F-4283. Media cuadra colegio La Salle.
A2 16180 3-11 May.

VEDADO: EN MODICO precio se alquilan altos espaciosos y ventilados con cinco cuartos, sala, comedor, hall, terraza, baño, etc. Calle 6, esquina a 15. Informes: F-2082.
A2 16098 3-8 May.

ALQUILO: H., ENTRE 13 y 15, número 135, jardín, portal, sala, gabinete, comedor, cocina, cuarto, servicios, traspatio; altos, terraza, 4 habitaciones, baño. Informes: 15 y H.
A2 16186 3-13 May.

ALQUILO CASITAS mampostería, 10 y 11 pesos mensuales, sala, 2 habitaciones, cocina, baño. A familias moralidad. Muy higiénicas. 15, entre 18 y 20, Vedado. Pasaje Vega.
A2 16152 3-8 May.

CALZADA 62, ENTRE F. y Baños, Vedado, sala, saleta, comedor, ocho cuartos, dos baños, garage y cuarto con servicio criados, buen jardín al frente y costado, ocupando mil metros de terreno. Precio: $130.00 I-6584 M-1382. Propia para numerosa familia, sociedad o clínica.
A2 16198 3-9 May.

CALLE 15, ENTRE A. y Paseo, casa, acera de la sombra, compuesta de sala, comedor, cinco habitaciones con baño intercalado y otro baño completo en el patio. Informes: FO-2980 A-2736.
A2 16127 3-7 May.

SE ALQUILA la moderna casa, F. 266, entre 27 y 29, Vedado, con ocho cuartos, tres baños y demás comodidades Informan, en la misma. Telfs. M-2367 M-6263.
A2 15914 2-9 May.

SE ALQUILA CASITA de altos, muy fresca, sala, y dos cuartos y demás servicios. $20.00. Calzada y C., altos de la panadería «Las Delicias. Informes: F-2404.
A2 15949 2-10 May.

HERMOSOS CHALETS, frente al Parque «Maine», Hotel «Nacional», muchas comodidades, O. números 10 y 12, esquina a 19. La llave, número 8, edificio «Piloto». Más informes: Telf. F-4782.
A2 15929 2-7 May.

VEDADO: ALTOS, 4 esquina 11, acabados de pintar, recibidor, sala, comedor, cuatro cuartos, terrazas, dos servicios, garage. Telf. F-3869.
A2 15977 2-10 May.

SE ALQUILA UNA CASA en la calle N., entre 13 y 15, número 4, lugar más pintoresco del Vedado, con sala, comedor, dos cuartos, y cuarto de criados, portal y jardín.
A2 15780 30-7 May.

SE ALQUILAN LOS MODERNOS y frescos altos, de 9 esquina a I., Vedado, con dos terrazas, sala, saleta, amplio comedor, cinco hermosas habitaciones, baño completo, pantry, cocina, cuarto y servicio de criados, garage. Alquiler, rebajado. Informes en los altos, al lado.
A2 15804 30-16 May.

CALLE 4 NUMERO 152, entre 15 y 17. Bajos de jardín, portal, recibidor, comedor pantry, cocina, despensa, dos closets, cuarto y servicio de criados; altos, de portal, seis cuartos, baño intercalado. fregadero, servicios sanitarios, un cuarto para lavar en la azotea y garage. Precio: $95.00. Informes: Bufete de Arellano. M-3936.
A2 15241 26-7 May.

A. NUMERO 202, ENTRE 21 y 23, Vedado, planta alta, se compone de portal, recibidor, sala, hall, cinco cuartos, dos baños, comedor, pantry, cuarto y servicio de criados, garage y cuarto chofer. Precio: $80.00. Informes: Bufete de Arellano. M-3936.
A2 15240 26-7 May.

ALQUILO: CALLE 2 NUMERO 249, esquina a Zapata, Vedado, casita moderna, sala, dos cuartos, baño intercalado, cocina y patio. Precio de situación. Véala, le conviene. Informes, bajos, bodega. I-2380.
A2 15696 30-11May.

SE ALQUILA LA CASA calle 13 y 2, muy fresca y cómoda. Informes, en la misma, de 2 a 4. Telf. F-1774.
A2 15374 27-6 May.

VEDADO: PASEO NUMERO 224, hermosos bajos, ocho habitaciones, dos baños intercalados, garage. Paseo número 25, hermosos bajos, siete habitaciones, dos baños intercalados, servicios para criados. F-5224 A-1796.
A2 15700 30-16 May.

ALQUILERES

CALLE 27
Número 374, entre 2 y 4, sala, saleta, cuatro habitaciones, baño, cocina de gas. Precio: $34.00. Puede verse de 4 a 6 de la tarde. Informes: F-2134.
A2 15795 30-7 May.

COMODOS Y FRESCOS, altos, L., número 182, entre 19 y 21, terrazas, gabinete, baño, cuarto y servicio criados, garage, jardín, patio. F-1506.
A2 15593 29-7 May.

ALQUILO CON MUEBLES o sin ellos, chalet 2 plantas, D., entre 15 y 17, Vedado, portal, sala, gabinete, comedor, repostería, cocina, cuarto y baño criados, garage, patio y frutales. Altos, 4 cuartos, 2 baños completos, closets y 2 terrazas. Puede verse, de 8 a. m. a 6 p. m. Informes: Telf. F-1906.
A2 15615 29-9 May.

CALLE H., ENTRE 23 y 25. Se alquilan los modernos bajos, acera de la sombra, cuatro cuartos, baño completo. Precio de situación. F-2974 A-2446. Informan.
A2 15732 30-9 May.

ALQUILO ALTOS Y BAJOS, calle 6, número 185, entre 21 y 23, cinco habitaciones, hall, baño intercalado, entrada y servicio de criados, garage. Telf. F-3682.
A2 16251 4-11 May.

VEDADO: CALLE 20 número 32, entre 15 y 17. Alquilo casa nueva, sala, comedor, cinco cuartos, cuarto baño, acera brisa. Precio de situación. Informes, al lado.
A2 16000 2-7 May.

ALQUILO los altos, F número 198, entre 21 y 23, compuestos de sala, saleta, comedor, 6 cuartos, 2 cuartos de baño completos, cocina, pantry, despensa, comedor de criados, 2 cuartos de criados y garage. Llave en los bajos. Informan, 27 91. F-5321.
A2 15210 26 my 27

SE ALQUILAN LOS BAJOS de 21 número 45, entre G. e I., con jardín, sala, dos habitaciones, baño intercalado comedor cocina y patio.
A2 15045 25-6 May.

CALLE 25 NUMERO 347, bajos, entre A. y Paseo, moderna, tres cuartos, baño intercalado, cuarto, servicio criados. Verse, de 2 a 5. Informes: F-3646
A2 15315 27-8 May.

PARA CASA HUESPEDES o por apartamentos, alquilo casa moderna, con o sin muebles, ropa cama, comedor, quince cuartos, con baño, garage. Entrada Vedado. F-2124.
A2 145173 26-6 May.

SE ALQUILA: CALLE C., número 194 entre 21 y 23, moderna, recibidor, sala, ocho habitaciones, dos baños, comedor, pantry, cocina, dos cuartos cria dos, garage dos máquinas. Llaves, en la misma. Informes: Telf. M-9837.
A2 15955 2-12 May.

GRAN CASA, CERCA de la Línea y de la Calzada, gran portal, sala, vestíbulo gabinete, hall, comedor espacioso, ocho habitaciones, dos baños completos, para familia, pantry, cocina, despensa, dos cuartos de criados, con baños, garage independiente para tres máquinas, cuatro habitaciones y baño, jardín y arbolado; y en los altos, seis habitaciones, con dos baños. Propia para numerosa familia o Legación. Lluria y Estrada A-7656.
A2 15174 26-26 May.

A-3 Cerro y Palatino

CERRO: SE ALQUILA la casa Infanta 30, entre Santa Teresa y Daoiz con portal, sala, saleta, tres grandes cuartos y demás servicios, patio y traspatio. Informes, al lado.
A3 16541 6-12 May.

SE ALQUILAN los modernos y ventilados altos de la Calzada del Cerro 458, letra A, esquina a la calle de Patria, compuestos de sala, terraza, comedor, seis habitaciones, todas con balcón, vista a la calle, buen servicio moderno y servicio de criados. Informan en la misma de 3 a 6 p. m. La llave en los bajos, bodega.
A3 16469 5 my 10

SE ALQUILA CASA moderna. De gusto. Véala, 2 habitaciones, sala, comedor, cuarto baño. Falgueras 20, por Lombillo, Cerro.
A3 16254 4-9 May.

DOMINGUEZ Y MARIANO, casitas modernas, sala, saleta, dos cuartos, cocina, patio, $14.00. Garantía: Dos meses. Encargado: Palao.
A3 16089 3-8 May.

SE ALQUILA: CALZADA del Cerro 701, saua, zaguán, recibidor, comedor, siete cuartos, dos buenos baños, cuatro patios. Precio situación.
A3 15945 2-7 May.

A-4 Marianao y sus Repartos

SE VENDE Y ALQUILA casa Ampliación Almendares, Avenida Cuarta, entre 10 y 11, jardín, sala, comedor, 3 cuartos, closets, cuarto y servicio criados, baño, garage y patio. Precio $30.00. Telf. F-1384.
A4 16530 6-9 May.

LA SIERRA: ALQUILO moderna casa Primera y 4, sala, 4 habitaciones, 2 de criados, garage. Mucho jardín, traspatio. Precio de hoy. Abierta. FO-2212.
A4 16504 6-9 May.

REPARTO ALMENDARES: Calle 9 y 11, entre 16 y 18; y al lado panadería «Primera de Aguiar», altos y bajos, de $10.00 a $30.00. Informes: FO-1408.
A4 16488 6-12 May.

ALQUILO REGALADA, en $50.00 casa dos plantas, bonita, fresca, acabada pintar; tiene garage, jardín, patio con frutales. Avenida Oficiales, dos cuadras Paradero Columbia. Telf. FO-2809.
A4 16499 6-9 May.

ALQUILO en $20, casa portal, jardín, sala, dos cuartos, comedor, baño, patio. A media cuadra parque Japonés. La llave en la tintorería de enfrente. Informes. A-1795.
A4 16473 5 my 8

QUEMADOS DE MARIANAO: Se alquila la espléndida casa, Maceo 14, esquina a San Federico. $40.00. La llave en el 12. Informes: 17 y 2, Vedado. F-4085.
A4 16188 3-7 May.

REPARTO ALMENDARES: 5 entre 8 y 10, alquilo hermosa residencia, jardín, portal, sala, recibidor, galería, comedor, cuatro cuartos, pantry, closet y traspatio, árboles frutales. Informes: I-5090. I-4433. $40.00.
A4 16278 4-14 May.

ALTURAS BUENA VISTA, Almendares. Alquilo fresquísimos altos, cuatro cuartos, brisa, linda vista panorámica, $17.00. Edificio «Campana» Loma, Apeadero Ceiba. Carros Vedado-Marianao.
A4 15776 30-8 May.

HERMOSO CHALET: Se alquila en la calle 10, esquina a 11, (esquina), Reparto de Almendares, (Nicanor del Campo), vestíbulo, sala, comedor, pantry, cocina y cuarto de criada; (bajos), cuatro habitaciones grandes, baño intercalado y recibidor, (altos); garage, patio y dos habitaciones altas. Llave en la misma, de una a seis de la tarde. Informes: Telf. FO-1816 A-7221.
A4 16320 4-7 May.

CASA CALLE C. número 103-B., esquina 14, Almendares, dos cuartos y garage. Informes, en el número 103-F. Telf. F-3682.
A4 16252 4-11 Mayo.

LINDO CHALET, en Almendares, calle C. y 16, frente Parque Japonés, jardín, portal, sala, hall, comedor, tres habitaciones, buen baño, cuarto y servicio de criados y garage. Llave, bodega, de 14 y B. Informes: F-5242.
A4 15492 28-6 May.

BUEN Retiro, jardín, gran portal, sala, antesala, hall, 7 habitaciones, 3 baños, bello comedor, patio sevillano, 3 cuartos y servicio criados, garage, Avenida Columbia y Steinhart, esquina fraile. $65. Véala.
A4 15678 29 my 6

SE ALQUILA UNA CASA amueblada, en $75.00 o sin muebles, en $45.00. Informes: FO-2579.
A4 16121-16122 3-8 May.

BUEN RETIRO: SE ALQUILA en 70 pesos, la casa Avenida de Columbia y Panorama. Informes, en la misma.
A4 15966 2-8 May.

Departamento de Clasificados entrada principal del EDIFICIO
Los Económicos del DIARIO Los LEE quien puede pagar
PRADO 103 TELEFONO A-3333

ALQUILERES

CASA-CLUB
A Orillas del Almendares. Junto al Puente de 23. Se alquila con salones de baile, billar, biblioteca, terrazas, guardarropía, secretaría, guardilla; planta baja, gimnasio, cocina, cantina, duchas, servicios, taquilleros, etc., terrenos de sports, floor basket ball, cancha hand ball, court tennis. Además tiene su muelle privado en el Río. FO-1513, de 8 a 12.
A4 15199 26-6 May.

EN LO MEJOR DE COLUMBIA, Mendoza, entre Calzada y Gutiérrez. Alquilo hermosa casita con portal de marmol, sala, comedor, dos cuartos, cocina, baño y patio. Llaves, letra B.
A4 15491 28-6 May.

SAN JOSE 6, MARIANAO, baratísima. Se alquila espléndida casa de nueve habitaciones, baño intercalado, gran patio y portal. Informes, en la misma.
A4 15926 2-8 Mayo.

REPARTO MIRAMAR, 6 entre Primera y Tercera, chalet dos plantas; en los altos, cinco habitaciones, dos baños, garage dos máquinas y todas las demás comodidades. Llave: Quinta Avenida y 8.
A4 15958 2-16 May.

EN MARIANAO, el lugar más saludable de los alrededores de la Habana, se alquila la casa calle San Julio 16 entre Avenida Columbia y Medrano, con 6 cuartos, 4 baños, todo moderno, un hall o corredor de 3 metros por 26, a la brisa, jardín de 12 por 40 metros, garage con habitación para el chófer; verja doble alrededor de toda la casa, las fosas y pozo absorvente equivalen a alcantarillado. La llave en la misma casa. Informarán, General Lee 11, paradero de los Quemados. Teléfono FO-7106.
A4 16026 2 my 16

ALQUILO, moderna residencia. Miramar, Quinta Avenida y 30, 6 cuartos, 3 baños familia, terraza, y todas las comodidades para familia de gusto. Rebajada $100. Llaves al lado. U-4742, A-6524.
A4 15900 1-7 mayo

REPARTO MIRAMAR, Quinta Avenida esquina a 8, chalet 2 plantas; en los altos, 5 habitaciones, 2 baños, garage 2 máquinas, y todas las demás comodidades. Abierto todo el día. M-9837.
A4 15957 2-16 May.

A-5 J. del Monte y La Víbora

ACABADA CONSTRUIR se alquila casa Mayía Rodríguez esquina Vista Alegre, cuatro cuartos, garage, etc. Llave esquina, enfrente. Informes: Aguiar 106. M-7245.
A5 16529 6-10 May.

VIBORA: JOSE LUZ Caballero número 4, linda casa cerca Colegio Lourdes, sala, comedor, seis cuartos, baños, garage, jardín. F-5557.
A5 16519 6-14 May.

SE ALQUILAN LOS ALTOS, Delicias 56, sala, saleta, tres cuartos, baño intercalado, terraza, comedor, servicio criados. $25.00.
A5 16511 6-11 May.

SE ALQUILA la casa Jesús del Monte 477, propia para poca familia, precio barato. Las llaves la bodega de la esquina. M-5172.
A5 16476 5 my 8

A UNA CUADRA de la Calzada, Santa Catalina y Buena Ventura. Alquilo altos de esquina, con sala, comedor, tres cuartos y baño moderno. Telf. X-1250.
A5 16396 5-9 May.

SE ALQUILA UNA CASITA en Avellaneda entre Lagueruela y Gertudes Víbora; tiene portal, sala, dos cuartos, comedor, baño, cocina y patios. $18.00. Telf. F-1216.
A5 16300 4-7 May.

ALQUILO: CUARTA número 9, entre Acosta y Lagueruela, sala, comedor, tres habitaciones, baño, cocina, patio, traspatio, con frutales y lavadero. Llaves al lado. Informes: Cuevas. M-9896
A5 16308 4-7 May.

ALQUILO HERMOSOS altos, San Mariano y Saco, frente Colegios Maristas y Lourdes; y cuatro casitas, 16 y B., Lawton; tranvías y guaguas a la puerta. I-6635.
A5 16275 4-10 May.

A $15.00 EN LO MAS FRESCO de la Víbora. Alquilo casa moderna, con sala, 2 cuartos, baño intercalado, comedor, etc. San José 56. F-5762, entre Altarriba y Espeleta.
A5 16177 3-8 May.

ALQUILO EN $30.00 la casa calle Octava, entre Milagros y Avenida Acosta, con sala, comedor, cocina, baño completo, garage y seis cuartos, fresca y moderna. Informes: Telfs. I-6584 M-1382.
A5 16200 3-9 May.

A $8.00 LO MAS FRESCO Víbora. Alquilo casitas modernas, con dos cuartos, patio, cocina, ducha, San José 56, entre Altarriba y Espeleta. F-5762.
A5 16176 3-8 May.

SE ALQUILA fresca casa, Santa Catalina 75 entre Lawton y Armas. Cinco habitaciones, sala, saleta, comedor, cocina, baño, patio, cuarto y servicios de criados. Informan, F-1406 y X-2440.
A5 16059 2 my 9

ALQUILO: CONCEJAL VEIGA número 5, entre Estrada Palma y Libertad, casitas baratas, interiores y exteriores, sala y saleta, dos cuartos, baño, cocina y luz, las interiores. Informes, en la misma.
A5 15220 26-6 May.

VIBORA: LOMA DEL MAZO. Se alquila, Patrocinio 19, chalet moderno. La llave en el 17. Informes: Telf. F-2078.
A5 15068 25-6 May.

SE ALQUILA LA MODERNA y magnífica casa, planta baja, del edificio acabado de construir, en Este de la Línea, sin número, entre San Indalecio y San Benigno, (Jesús del Monte), compuesta de portal, sala, tres amplias habitaciones, servicio intercalado, comedor, cocina moderna y gran patio. Informes: Telf. X-2808.
A5 15163 26-6 May.

ALQUILO, Víbora. Luis Estévez 3, entre Calzada y Párraga, grande, lujosa, 6 grandes habitaciones, sala, recibidor, dos baños, baño criados, comedor, terraza, jardines, garage, cuartos criados. I-2653.
A5 15843 1-7 mayo

A-6 Luyanó

LUYANO: SE ALQUILAN los preciosos altos de Enna y Guasabacoa, sala, saleta, recibidor, cuatro cuartos, precioso baño. Informes, en la misma. Precio: $20.00.
A6 16265 4-11 May.

ROSA ENRIQUEZ, ENTRE Pedro Pernas y Luyanó, media cuadra tranvías. Alquilo chalecito, portal, sala, tres habitaciones, baño, comedor, cocina, patios, pasillos. Precio: 25.00. Llaves, bodega.
A6 15701 30-7 May.

A-7 Santos Suárez y Mendoza

BONITA CASA, MODERNA
Muy fresca y clara, portal, sala, 2 habitaciones, comedor, baño intercalado, calentador, cocina, patio, lavadero. Zapotes 42, entre San Julio y Paz. Informes, al lado.
A7 16494 6-10 May.

MAGNIFICA casa una cuadra tranvías, Zapote 3, portal, sala, saleta, tres cuartos grandes, baño, comedor, cocina, cuarto de criados, patio y traspatio. F-3260. Verla de 3 a 6.
A7 X 30 my 9

SAN BERNARDINO 1, casi esquina a San Indalecio, amplia casa moderna, con dos baños completos, garage y grandes comodidades. Precio muy reducido.
A7 16387 5-13 May.

ALQUILERES

ALQUILO EN SAN MARIANO y Miguel Figueroa, frente al parque Mendoza, chalet moderno, con jardín, portal, recibidor, sala, comedor, cocina en los bajos; cinco habitaciones, con baño intercalado completo, en los altos, garage y patio. Telf. A-4893.
A7 16432 5-13 May.

ALQUILO Luyanó 132 entre Manuel Pruna y Juana Alonso, tiene sala, saleta, comedor, cuatro cuartos, etc. Llave en el 130. También Princesa 32 esquina Delicias, para establecimiento y dos accesorias por Delicias, una cuadra Calzada de Jesús del Monte. Informes, F-4832.
A6 16459 5 my 9

SE ALQUILA EN CONCHA y Guasabacoa, bajos modernos con portal, sala, dos habitaciones, cocina y servicios, desde $16.00. Informes: Manzana de Gómez 240. Telf. A-4893.
A6 16430 5-13 May.

SE ALQUILA LA CASA Avenida Serrano 6, compuesta de sala, comedor, 6 cuartos, cuarto de criados. La llave: Fábrica «La Estrella». Dr. Herrera. Informes: F-5367. Precio: 30 pesos.
A7 16367 5-8 May.

SANTOS Suárez, San Bernardino y Durege, alquilo bonitas casas, portal, sala, tres cuartos, baño, cocina, en poco alquiler. La llave en la bodega enfrente Informes, Compostela y Muralla, café.
A7 16344 4 my 10

SAN BENIGNO 82
Se alquila casa grande, muy barata, para familia numerosa; tiene altos para matrimonio. Puede verla, de 4 a 5. Pida informes: A-3480 I-2383.
A7 16175 3-9 May.

SANTOS SUAREZ 3 y medio, altos, entre La Calzada y Dolores, terraza, sala, comedor, cuatro cuartos, baño, cuarto criados, servicios, cocina. Llave, 3 altos. Buena. Barata.
A7 16134 3-8 May.

A-9 Guanabacoa y Cojímar

ALQUILO: GUANABACOA, Castañedo y Romay, casa sala, corredores, cuatroc uartos, baño intercalado, comedor, cielos rasos, cuarto criado, garage, mil metros patio; también naves para industrias, con más de trescientos metros. Telf. XO-1750.
A9 16533 6-10 May.

GUANABACOA: Alquilo casas, acabadas reedificar. El mejor punto población, R. de Cárdenas 7, sala, saleta, siete cuartos, baño intercalado, calentador, patio capaz para trescientas gallinas: San Francisco 4, sala, saleta, cuatro cuartos, patio, servicios, frente Escolapios. Precios de situación. Telf. U-5636.
A9 15976 3-12 May.

A-11 Los Pinos y Naranjito

ARROYO NARANJO. Reparto «Parajón». Casa moderna con tres cuartos, frente a la carretera: precio reajustado. Telf. M-9632. Señor Puig.
A11 15844 1-10 mayo

A-12 Solicitud de Alquileres

SE DESEA alquilar en el Vedado, una casa con cinco habitaciones, 2 cuartos de baño y garage para dos máquinas. No se paga más que sesenta pesos mensuales, pero se garantiza el alquiler. Dar informes al F-3546, de 10 a 1 de la mañana y de 2½ a 7 de la tarde.
A12 16330 4 my 8

ALQUILERES VARIOS

SAN MIGUEL DE LOS BAÑOS. Se alquila una magnífica casa perfectamente amueblada, en el mejor sitio del pueblo, frente al Correo, cuatro grandes cuartos, tres baños y demás servicios, garage, cuarto de chofer y criados; colchonetas y almohadas en todas las camas. Se alquila por los meses de mayo y junio, o por toda la temporada, hasta septiembre. Informes: L. núm. 297. Telf. F-4919.
A-V. 16236 4-8 May.

PLAYA DE BARACOA: Se alquila una casa en la parte más céntrica de la Playa de Baracoa; tiene portal, sala, saleta, tres cuartos, garage y muebles. Informes: I-3522.
A-V. 16441 5-7 May.

VARADERO, JUNTO «Club Náutico», sala, dos comedores, dos garages, cuatro baños, once habitaciones, instalación eléctrica, amueblada, por meses o temporada. Informes: FO-2129.
A-V. 15995 2-17 May.

W. Arrendamientos

DOS FINQUITAS SE ALQUILAN a $14.00, con su casita y 20,000 metros terreno cada una; mucha agua, una cuadra Carretera Central, 5 centavos guagua. Dirección: Pueblo Cotorro, Cañizares.
W. 16527 6-4 May.

A LOS dueños sde casas de huéspedes, alquilo cocina en casa de huéspedes u hotel. Informa, A. Fernández, Prado 93, habitación 36. A-7527.
A vrs 16466 5 my 7

ALQUILO O VENDO: Preciosa finca en Guayabal, buena casa, luz, agua. En Carretera. Espléndida. Informes: F-4233.
W. 16179 3-11 May.

B-1 Casas-Apartamentos

EDIFICIO «TELLA», 12 entre 21 y 23, Vedado. Excelente comunicación Apartamentos cómodos y frescos, con dos habitaciones, baño privado y cocina. De $18.00 a $26.00. Conserje. Apartamento 5.
B1 16245 4-14 May.

SAN MIGUEL 84, A UNA CUADRA de Galiano, Apartamentos de 2 cuartos, cocina y baño. Muy económicos.
B1 16107 3-8 May.

APARTAMENTO
En planta alta, formado por dos cuartos y baño moderno, con balcón. Se alquila para un matrimonio. Se exige referencias. Crespo 64. F-4047 A-9543.
B1 15735 30-8 May.

APARTAMENTOS CON DOS habitaciones corridas, baño, demás servicios, Calzada 131, esquina 12, Vedado. Casa particular. Precio económico. Vista a la calle. F-2234. English Spoken.
B1 16323 4-9 May.

K. ESQUINA 21. ENTRADA Vedado. Apartamentos modernos, cómodos, preciosa vista, fresquísimos, rápida comunicación, excelente situación. Uno o dos dormitorios, demás comodidades. Alquileres rebajados. Informes: Avelino.
B1 15763 30-7 May.

$14.00 APARTAMENTO espléndido, en San Rafael 27, entre Aguila y Galiano, azotea. Informes, en la misma. Telf. M-9643.
B1 16302 4-9 May.

REINA Y GALIANO
Se alquilan apartamentos acabados de fabricar, en la Plaza del Vapor, entrada por Galiano. Pueden verse a todas horas. Informes: F-2134.
B1 15792 30-7 May.

SAN LAZARO 470
Lujosos apartamentos, cómodos y elegantes, sala, tres cuartos, baño intercalado comedor, cocina, cuarto criados, con servicio. Situación inmejorable. $40.00, $45.00 y $50.00. Véalos, San Lázaro 470. Telf. A-2978.
B1 56510 10 Oc. 12 Jun.

ALQUILERES

8 Y 19, VEDADO
F-6635. Precios de Verano. Apartamentos modernos, 1, 2, 3 y 4 locales, luz, teléfono, Frigidaire, radio, agua caliente, garage, piscina y restaurant.
B1 16295 4-3 May.

21 ENTRE C. Y D., VEDADO, hermosos departamentos, sala, comedor, dos cuartos, pantry, baño, cocina, desde $23.00.; otros, con sala, cuarto, baño completo, cocina, desde $16.00. Empleados y elevador, día y noche, al servicio de los señores inquilinos. Informes: Goizueta. F-3937.
B1 15015 2-7 May.

B-2 Naves y Locales

ALQUILO: O-REILLY 106 y 108, edificio cuatro plantas, antigua casa Harris Bross, entrada por O-Reilly y por el fondo. Informes: Manzana de Gómez 240. Telf. A-4893.
B2 16428 5-13 May.

ALQUILO EN LUZ y Oficios, local de esquina, propio para establecimiento, con varias divisiones y servicios. Informes: Manzana de Gómez 240. Telf. A-4893.
B2 16429 5-13 May.

ALQUILO MUY BARATO local para bodega, sola en esquina, con una extensa barriada, con armatostes. El dueño: Santa Catalina núm. 10, Telf. X-1250.
B2 16395 5-9 May.

SE ALQUILA: EN EL MEJOR punto de la Ciudad, frente a la «Metropolitana», amplio local. Informes, al lado.
B2 16388 5-8 May.

SE ALQUILA: INFANTA 103, una nave con 300 metros, propia para establecimiento o industria. Informes: Telf. I-1116.
B2 16370 5-9 May.

SE ALQUILA la casa Amistad número 36, casi esquina a Neptuno, propia para comercio o familia, tiene sala, saleta, seis cuartos y buena azotea. Informan. Telf. A-2564.
B2 16341 4 my 9

SE ALQUILA casa preparada para café, muy acreditada, Vapor número 26 B. Informan, A-2564.
B2 16340 4 my 9

ALQUILO LOCAL: Lealtad 100, esquina San Rafael, propio para carpintería o cosa análoga. Véalo. Llave, el zapatero. Informes: Cuevas. M-9896
B2 16309 4-12 May.

ESPLENDIDO LOCAL en la esquina de Calzada Zapata y calle A, propio para industrias o establecimiento se alquila baratísimo, con o sin armatostes mostradores, nevera. etc. Sr Raul FO-1231 M-1394
B2 13166 9-9 May.

NEPTUNO NUMERO 122. Preparada para establecimiento, con vitrinas de lujo, gran local. Todo cubierto. Precio de hoy. Informan en la misma.
B2 16271 4-7 May.

DEPARTAMENTO: PLANTA baja, Dragones número 45, entre Campanario y Lealtad, con alumbrado, dos posesiones, baño completo, cocina y patio. Telf. A-6035 A-4159.
B2 16094 3-13 May.

PARA ESTABLECIMIENTO HORROROSA GANGA
En $125.00, se alquilan los bajos de Monte esquina a Aguila, gran salón para establecimiento, en el mejor sitio de La Habana. También se alquila barato, un gran salón con tres puertas metálicas, por Maloja, propio para industria, almacén o depósito. Informes: Francisco Torres, Edificio «Bacardí», Apartamento 401. De 10 a 12 a. m., y de 3½ a 5½ p. m. Telf. A-7830.
B2 16022 2-7 May.

MANRIQUE 53, CON 600 metros, pegada a Neptuno. Alquilo barata, toda o parte, esta moderna nave, propia para depósito o cualquier giro. Llave, el encargado, en los altos. Telfs. M-1482 A-0698.
B2 15988 2-7 May.

MAGNIFICAS NAVES, lugar industrial; una de azotea, ventilación, patio, tres habitaciones: otra contigua, altos oficina. Cerca Agua Dulce. Flores 5 y 7, entre Agua Dulce y Serafines.
B2 15963 2-12 May.

SE ALQUILAN EN AGUIAR 100¼. En plena zona bancaria, dos locales, con frente a Aguiar, propios para oficina y exposición. Hay cuartos con salida a doble patio y agua corriente. A$12.00 y $14.00.
B3 15714 30-7 May.

PADRE VARELA 66
Local propio para zapatería, sastrería o tienda con tres habitaciones, cocina y servicios. Informes: F-2134. Precio: $55.00.
B2 15796 30-7 May.

COMERCIANTES, ATENCION:
Entrada Vedado Lo mejor, gran barriada, locales espléndidos para bodega, botica, etc. Carnicería preparada. Ilquileres de hoy. Véalos: 21 esquina K. Informes: Avelino.
B2 15764 30-7 May.

SE ALQUILAN LOS BAJOS de la casa calle Habana 109, casi esquina a Teniente Rey, cubica 340 metros cuadrados, propia para almacén o depósito. Se da barato. La llave en el segundo piso.
B2 15652 29-19 May.

LOCAL PARA ESTABLECIMIENTO O ALMACEN
Se alquila, Virtudes número 79, entre Galiano y San Nicolás. Precio, $30. Informan M-7945.
B2 15676 29 my 6

ALQUILO GRAN NAVE, propia para industria o almacén, 14 x 50, sin columnas, dos puertas hierro. Pila número 18, entre Monte y Cristina. Informes, la misma, de 10 a 12.
B2 15541 28-6 May.

ALQUILO: CALZADA del Cerro 458, esquina a Patria. Edificio 1,000 metros superficie, propio para industria o taller, de dos plantas y sótano. Elevador de carga. Servicios sanitarios. Informes: M-9837.
B2 15168 26-12 May.

GRAN LOCAL, EN NEPTUNO E INFANTA, EN $50.00
Se alquila este hermoso local para café o cualquier otro establecimiento. Casa de reciente construcción, por el Ingeniero Sr. Cristóbal Díaz. Informa, en el mismo lugar el encargado Sr. García.
B2 14768 22-7 May.

LOCAL PARA BODEGA: Se alquila con armatostes, mostrador marmol, mucho barrio, sin competencia. Paradero Cerro. Havana Park 1.
B2 16097 3-9 May.

PARA COMERCIO
Alquilo nave moderna, con vidrieras. Mide 8 x 30. San Nicolás número 221, entre Gloria y Corrales. Rebajada a $30.00. Más informes: Gloria e Indio. Telf. A-6827.
B2 15576 29-9 May.

SE ALQUILAN A CUALQUIER precio, tres naves, juntas o separadas, 1,000 metros libres de columnas, para industrias o almacenes, y una buena esquina para establecimiento, cuatro puertas de hierro, y vivienda. Clavel números 104, al 110, esquina a Pajarito, media cuadra antes de Infanta, por el Crucero de la Línea a Marianao. Todas las vías de comunicación. Las llaves, en frente, bodega. Su dueño: Oficios número 16. Telf. A-6567 I-1536.
B2 15769 30-9 May.

SE ALQUILA LA PLANTA baja de Villegas 47, al lado de la esquina O-Reilly, para establecimiento, oficina o almacén. Informes: Telf. FO-1668
B2 15218 26-11 May.

NAVES Y TERRENO CON CHUCHO
Se alquilan espléndidas naves, muy ventiladas, en la Calzada de Concha y calle Marina, con chucho y sin él. También alquilamos y vendemos baratos, magníficos terrenos de todos tamaños, con chuchos de Ferrocarril. Informan: Casa Gancedo Telfs. X-2819. X-2629. Concha número 3, Habana.
B2 14701 22-7 May.

ALQUILERES

B-3 Departamentos

PALACIO AYESTERAN
Se alquilan departamento de $14.00 y $15.00, con sala, cuarto, comedor y baño completo, cocina. Precio muy reducido. Ayesterán 8. Telf. U-7200.
B3 16439 5-30 May.

ALQUILO: SITIOS 53, reformado, departamentos modernos, de $7.00 a $9.00. Garantía: Dos meses.
B3 16090 3-8 May.

EN $13.00 ALQUILO un departamento alto, compuesto de sala y habitación, en Lealtad número 190, esquina Peñalver. Fresquísimo. Llave en la carnicería
B3 15746 30-7 May.

SE ALQUILAN buenos y frescos departamentos, vista a la calle, agua fría y caliente, con o sin muebles y buen local. Planta baja apropiado para todo. Precio situacion. O-Reilly 5.
B3 15882 1-9 mayo

SE ALQUILAN A $11.00, departamentos con sala, cuarto, cocina, patio, servicio y luz toda la noche, media cuadra de Marina. Príncipe 13.
B3 16004 2-10 May.

B-4 Habitaciones

MALOJA 189, MEDIA cuadra Belascoaín, gran habitación baja, con cocina, entrada independiente, $12.00; otras, a $7.00 y $9.00; también departamento alto, 2 habitaciones, baño, cocina, $15.00.
B4 16501 6-11 May.

BERNAZA 62, ALTOS, habitaciones a $5.00 con luz, toda la noche, con preferencia hombres solos. Casa de moralidad.
B4 16451 5-12 May.

OFICINAS: HABITACIONES balcón calle, Obispo 59, altos, café «Europa», desde $10.00. Elevador, lavabo, luz; para familias y hombres solos, en azotea.
B4 16314 4-7 May.

CASA DE MORALIDAD: Alquilo en la azotea una habitación para uno o dos hombres solos. Gana; $5.00. Salud 20 altos, esquina a San Nicolás.
B4 16276 4-7 May.

SE ALQUILAN HABITACIONES con balcón a la calle, y también interiores, a precios módicos, Arsenal 2 y 4, frente a la Estación Terminal.
B4 16232 4-7 May.

BARATAS, HERMOSAS Y FRESCAS HABITACIONES
Se alquilan habitaciones y un apartamento con dos habitaciones, en Maloja número 1, esquina a Monte y Aguila, con vista a la calle. La llave en la misma. Informes: Edificio «Bacardí», Apartamento 401. De 10 a 12 a. m. y de 3½ a 5½ p. m. Telf. A-7830. Francisco Torres. Garantía: Dos meses en fondo y referencias de que paga el alquiler. No se cobrarán los días del mes de mayo. El alquiler empezará a correr el primero de junio; pero se exigen absolutas garantías. Si es usted buen inquilino el alquiler será el que usted pueda pagar.
B4 16021 2-7 May.

MAGNIFICAS HABITACIONES: Alquilo en Galiano y Barcelona, acabadas de pintar, grandes, baratas, luz toda la noche, teléfono, llavín. Mes adelantado. Moralidad y limpieza. Informes a todas horas.
B4 15933 2-15 May.

HABITACIONES BARATAS: Belascoaín 41 y medio, al lado de Neptuno, casa moderna, acabada de pintar. Alquilo habitaciones, desde $6.00 a $9.00, todas con lavabo agua corriente, luz toda la noche, llavín, mes adelantado, moralidad, limpieza. Informes a todas horas.
B4 15931 2-15 May.

EN LA CALLE G No. 155, entre 17 y 15, Vedado, en casa de respetable familia se alquilan dos habitaciones altas con baño intercalado, luz y comida para dos personas. Precio: cincuenta pesos, pueden verse a todas horas.
B4 15891 1-7 mayo

INDUSTRIA 115, habitaciones: $8.00 $10.00, $12.00, balcón: Sol 79, habitaciones $5.00. $7.00 departamentos $12.00, $15.00, Monte 397, habitaciones $7.00, $9.00 $12.00: San José 113 $5.00 $10.00
B4 14849 23—8 Ab.

SE ALQUILAN DOS habitaciones grandes, juntas o separadas, y un pequeño apartamento en la azotea, independientes y con agua corriente. Altos de la Mueblería de Ruisánchez, Angeles 13.
B4 16362 5-9 May.

NEPTUNO 65, ALTOS, casi esquina Galiano, casa particular. Alquila dos espléndidas habitaciones, juntas o separadas, ventiladas, modernas, baño anexo, con o sin muebles. Absoluta moralidad.
B4 16363 5-8 May.

HABITACIONES: O-REILLY 53, esquina a Aguacate, amplias, frescas y ventiladas habitaciones. Luz y agua abundante. Razón, el encargado.
B4 16389 5-8 May.

HABITACIONES BARATAS
—Consulado, 2 pisos 5de5 ES ESNU Aguiar 57 frente al Parque San Juan de Dios. Cuba 80, entre Obrapía y Lamparilla. Cuba 120, entre Luz y Acosta. Aguacate 122. Teniente Rey y Muralla. Animas 129, entre Escobar y Gervasio. Lagunas 85, entre Gervasio y Belascoaín. Calzada del Cerro 607, casi esquina a Patria. Vedado. J. No. 11 esquina a Calzada. 16. No. 150, entre 15 y 17.
B4 15874 1-9 mayo

ALQUILANSE dos habitaciones, diez pesos una: con todo servicio, comidas para dos personas $36, una sola $19. Muralla 59 altos, entre Habana y Compostela. Teléfono A-6579.
B4 15886 1-11 mayo

PRADO 109, FRENTE al «Capitolio». Se alquilan habitaciones, con entrada independiente. Precios, desde $10.00.
B4 15145 26-6 Ab.

UNA HABITACION elegantemente amueblada, se alquila a un matrimonio, sin niños o a una señora sola. De 1 a 3 p. m. Quinta 78, entre Paseo y 2, Vedado.
B4 15907 2-7 May.

LUZ 46, ENTRE Compostela y Aguacate. Se alquilan habitaciones altas y bajas, desde $5.00. Informan en la misma.
B4 15238 26-7 May.

APODACA 59, ENTRE Revillagigedo y Suárez. Se alquilan habitaciones, altas y bajas, desde $5.00. Informes, en la misma.
B4 15237 26-7May.

VEDADO: LINEA 91, esquina 6. Alquilo hermosísima y lujosa habitación, con baño, caben cuatro personas; otra, fresquísima, propia matrimonio. Casa honorable. Magnífica comida. Precio. reducidísimo. Telf. F-5632.
B4 15 348 27-12 May.

GRAN casa de huéspedes, La Isla, se alquilan habitaciones, admitimos comensales y despachamos cantinas. Todo a precio de situación. Servicio excelente. Monte número 53. por Factoría, Telf. A-9211.
B5 16206 3 my 7

SE ALQUILAN espléndidas y frescas habitaciones y departamentos en el moderno edificio de Sol 85, con luz y agua desde seis hasta quince pesos. Informa el encargado.
B4 13342 11-11 mayo

EDIFICIO «CATEDRAL», casa para familias honorables. Hay ascensor, agua abundante. Habitaciones y departamentos muy frescos. Visitando este edificio, ningún otro le gustará después. Empedrado núm. 4.
B4 13815 14-14 May.

EN CASA PARTICULAR hermosa habitación, a personas de extricta moralidad. Se prefieren hombres con referencias. Hay teléfono. Habana 109, segundo piso.
B4 16201 3-8 May.

B-5 Casas de Huéspedes

CASA DE HUESPEDES
Prado 65, altos, esquina a Trocadero. Hermosas y ventiladas habitaciones con balcones a la calle y agua corriente. Excelente comida, servicios sanitarios modernos, con agua fría y caliente. Precios de situación. Telf. M-5665.
B5 15198 26-6 May.

ALQUILERES

B-6 Hoteles

HOTEL PRADO
Media cuadra Parque Central. Precios sumamente reducidos para familias estables y viajeros del interior. Excelente comida. Elevador día y noche. Consulte nuestros precios, que son los más baratos. Prado 85, esquina Virtudes.
B6 16531 6-11 May.

HOTEL REGINA
Frente al Capitolio, habitaciones con baño, desde $20 mensuales. Almuerzo, $0.80, comida, $1.00. Para más informes, Telf. M-5955.
B6 16256 4 my 11

HOTEL "QUINTA AVENIDA"
Zulueta 71, esquina Dragones. Alquilo habitaciones para una persona a $20.00 y $23.00; y departamento con o sin baño, a matrimonio, $45.00 y $50.00. Espléndida comida. Precio situación. Telf. M-5778 A-1000.
B6 16238 4-19 May.

HOTEL "ROMA"
O-REILLY Y AGUACATE
Ofrece sus espléndidas habitaciones con baño privado pensión completa mensual $50. Teléfonos M-6944 y M-6945.
B-6 13024 15-16 mayo

HOTEL "TULLERIAS"
Viva céntrico. Amplias habitaciones, espléndido servicio de comidas. Precios sumamente reducidos para familias estables. Avenida Bélgica número 91, antes Monserrate.
B6 9178 8 mar. 8 jun.

GRAN HOTEL LUZ
Al cuidado de nueva administración, por su propio dueño. Residencia ideal preferida para familias; las que por su precio económico, viven en lo más confortable de la Ciudad. Especialidad en la comida. Amplios salones de recreo. Departamentos con baño. Ascensor permanente. Oficios 35. Telf. A-5764.
B6 15379 27-27 May.

HOTEL "PAN AMERICAN"
Consulado 146, entre San Rafael y El Capitolio. El mejor situado. Habitaciones y apartamentos lujosamente amueblados, servicio privado. Comida a la carta. Precios de situación.
B6 15469 28-8 May.

THE SAVOY
F. Y 15, VEDADO
TELF. F-6616
Situado en un lugar alto del Vedado, con fácil y frecuente comunicación con la Ciudad y Repartos; rodeado de jardines, con 600 metros de hermosos portales. Las habitaciones tienen ventilación directa. Teléfono, closet y baño particular, con agua fría y caliente. Precios moderados, incluyendo tres excelentes comidas, bien seleccionadas, al servicio en mesas separadas para cada familia.
B6 13592 8-8 May.

"IDEAL ROOM"
PRADO 93-B., (POR PASAJE)
Hotel, frente Capitolio. Tenemos Apartamentos y habitaciones, baño agua caliente, muebles y todo servicio. Limpieza esmeradísima. Precios con comida, para matrimonio, desde $35.00. Visítenos, no perderá el tiempo. No se admiten señoras que no sean de moralidad.
B6 12980 8-8 May.

Hotel Manhattan
Frente parque Maceo. Cuartos desde $1.00 por día; por meses, con o sin comida, precio convencional. Vea nuestros precios. El hotel más confortable de la ciudad. U-1057.
B6 14417 19 may 19

8 Y 9 (ANEXO)
F-6635 F-6757, Vedado Precios Verano. Acabados de fabricar, cuarto con baño privado y terraza. SWIMMING POOL. Con agua esterilizada
B6 12021 30—11 May

SE SOLICITAN

S-1 Criadas y Criados

SE NECESITAN UNA CRIADA de mano española, y un chofer, también español, que tenga recomendación de donde trabajó antes. Informes: Compostela 58, bajos.
S1 16425 5-7 May.

S-2 Cocineras y Cocineros

PARA COCINAR Y LIMPIEZA, solicito peninsular que duerma en la colocación. San Lázaro 252.
S2 16454 5-7 May.

SE SOLICITA una manejadora de color, del país, de 35 a 45 años, con buenas referencias, para una niña de dos años. Sueldo, 15 pesos, uniformes y ropa limpia. Informes, G esquina a 19, bajos, de 9 a. m. a 3 p. m.
S2 16349 4 my 8

S-7 Costureras, Modistas y Sombrereras

SE SOLICITA UNA OPERARIA adelantada, para ropa fina de señora. Luz 44, bajos, Habana.
S7 16310 4-8 May.

S-11 Agentes y Socios

URGENTE: SE EMBARCA mi socio, necesito uno con $2,000.00. Contrato por ocho años. Negocio brillante. Vista hace fe. Cabaret «París», del «Francés», Calzada de Columbia y 18, frente a La Tropical.
S11 16299 4-7 May.

SOLICITO PERSONA FORMAL
Que aporte $4,000 a $5,000 para asociarlo al negocio que tengo establecido, y que deseo ampliar. No agentes, sólo trataré asunto directamente con interesado. Diríjase por escrito al Sr. L. P. Apartado número 957, Habana.
S11 16241 4-7 May.

SOLICITAMOS AGENTES en Habana y Poblaciones del Interior, para nuestros planes Educacional, Pensión y Seguros; buena retribución para agentes activos, Escuela «Pitman», San Miguel 51, Habana.
S11 16281 4-7 May.

S-11 Agentes y Socios

SE DESEA UN SOCIO, con poco capital, para un negocio de maderas, que está en marcha. Avenida Italia 68, altos, de 12 m. a 1 p. m. Telf. A-7340.
S11 15589 29-7 May.

SOLICITAMOS ALGUNOS vendedores, pagando la mejor comisión y además premios de estímulo, para vender el mejor radio del Mundo. Exigimos dos cartas de recomendación de casas comerciales. Universal Music Company, San Rafael y Consulado. (Solamente de 8 a 10 a. m.)
S11 16085 3-18 May.

S-12 Solicitudes-Varias

SE SOLICITA UN ARRENDATARIO para una casa en el Centro de La Habana, con 37 habitaciones, y cuatro locales de comercio, por embarcarse su dueño. Se solicitan garantías y referencias. Telf. F-4822, o personalmente en C., número 4, altos, entre Quinta y Séptima, Vedado.
S12 16394 5-8 May.

M.E.C.D. 2016

AGENCIAS DE COLOCACIONES

LA AGENCIA «MARQUEZ», le ofrece cocineras, criadas, manejadoras, lavanderas y toda clase de servidumbre del país y extranjeras, con referencias y rapidez. Telf. F-3038. C. y Calzada, Vedado.
X. 16181 3-9 May.

CUALQUIER clase de empleado que necesite, lo mismo de oficina que domésticos pídalos a la CUBAN AMERICAN EMPLOYMENT; se lo enviamos en el acto. Tels.: A-3343. A-3806.
X 15834 1-16 mayo

LA MATANCERA
A-7740. Sirve rápidamente cocineras, criadas, toda clase de servidumbre y empleados de ambos sexos, con referencias. Calle Sol 111. Servicio permanente a todas horas.
X 13552 12 may 12

SE OFRECEN

O-1 Criadas y Criados

SE DESEA COLOCAR una muchacha española, para criada de mano o manejadora; tiene referencias. Teléfono: M-1818. Carmen.
O1 16508 6-9 May.

SE OFRECE CRIADO español, habituado al servicio fino; ha trabajado con familias distinguidas, y con referencias de las mismas. Telf. A-6613
O1 16484 6-9 May.

SE OFRECE JOVEN española, buena criada de mano, o para manejadora o cuartos; práctica en el trabajo, y con esmeradas referencias de buenas casas. Telf. A-4792. Tintorería.
O1 16512 6-8 May.

DESEA COLOCARSE joven española, para cuartos o para el comedor, sirve bien a la rusa y zurce ropa; es trabajadora, sale a los repartos; tiene buenas referencias. Telf. I-7740.
O1 16413 5-7 May.

DESEA colocarse joven español de criado de mano, tiene referencias y sabe trabajar. Telf. M-5313. Baldomero.
O1 16315 4-7 My

DESEA COLOCARSE una joven de cocinera, criada de mano u otro servicio; tiene garantía. FO-3176.
O1 16392 5-7 May.

SE DESEA COLOCAR una joven española, para criada de mano o manejadora, o para cocinar y limpiar; tiene referencias. Telf. F-2656.
O1 16378 5-8 May.

SE OFRECE MUCHACHA fina española, para cuartos y coser, ha servido en casas de familias distinguidas y con referencias de las mismas; sabe perfectamente atender ropa de señoras. Telf. A-6719.
O1 16402 5-8 May.

SE DESEA COLOCAR una joven española, para criada de mano, cuartos o para manejadora; con buenas referencias de las casas donde ha trabajado. Informes: Telf. A-1715.
O1 16449 5-8 May.

SE OFRECE criada de mano, española, sabe servir a la rusa; también sabe lavar ropa fina, tiene muy buenas referencias. Telf. A-3343.
O1 16468 5 my 7

UNA SEÑORA de mediana edad desea colocarse en casa de moralidad, cocinera y repostera, tiene buenas referencias. Acosta 44.
O1 16465 5 my 7

JOVEN española desea colocarse para criada de mano o cuartos, es muy seria y ordenada, cumple con su obligación. Telf. A-7685.
O1 16464 5 my 8

SE OFRECE una joven española para cuartos o comedor. Informan, A-6719.
O1 16463 5 my 7

SE DESEA colocar una española de mediana edad para criada de mano o cuartos, tiene buenas referencias, teléfono U-8239. Pregunten por Antonia.
O1 16475 5 my 7

CRIADA joven, blanca, del país, desea colocarse, con buenas referencias. Telf. F-1244.
O1 16472 5 my 7

DESEA COLOCARSE un criado de mano, habituado a trabajos finos; tiene muy buenas referencias de casas que ha trabajado y sabe hacer cocktails. Llamen: Telf. F-1849. Daña.
O1 16416 5-8 May.

SE DESEA COLOCAR una joven española de criada de mano o de cuartos, es formal y trabajadora; tiene referencias. Informes: Telf. I-5886.
O1 16419 5-7 May.

SE DESEA COLOCAR una muchacha española, para cuartos o comedor, sabe servir a la rusa. Informes: Telf. U-7895
O1 16404 5-7 May.

SE DESEA COLOCAR una muchacha española, para criada de mano, es seria y trabajadora; tiene buenas referencias. Telf. F-6207.
O1 16361 5-7 May.

UNA MUPCHACHA ESPAÑOLA desea casa de moralidad, para criada de mano o manejadora, es cumplidora de su deber; tiene muy buenas recomendaciones de casas conocidas. Informes: Telf. A-5252.
O1 16408 5-7 May.

JOVEN ESPAÑOL desea colocarse de criado de mano, sabe su obligación; referencias, 4 años, misma familia. Telf. A-1803.
O1 16372 5-7 May.

SE DESEA COLOCAR una joven española, para criada de mano o manejadora, sabe cumplir con su deber, y es cariñosa con los niños. Informes: Telf. F-3208.
O1 16397 5-7 May.

DESEA COLOCARSE un buen criado de mano, español, experimentado en todo servicio esmerado, y con referencias de buenas casas; sin pretensiones; va a cualquier punto. Telf. A-4792. Tintorería.
O1 16426 5-7 May.

SE DESEAN colocar dos jóvenes españolas de criadas de mano o manejadoras, llevan tiempo en el país, tienen buenas referencias. Informan, teléfono M-4027.
O1 16338 4 my 7

DESEA COLOCARSE una joven, de color, para limpiar y cocinar; duerme fuera. Telf. U-6853.
O1 16262 4-7 May.

SE OFRECE BUEN CRIADO
Acostumbrado a servir en buenas casas; conoce bien el servicio de la mesa, a la rusa, francesa; plancha ropa de caballeros; tiene referencias. Llame: M-4471.
O1 16282 4-7 May.

SE OFRECE JOVEN JAPONES
Buen criado, práctico en todo servicio fino, con referencias de familias; hace toda clase de cocktails y es muy serio. Informes: Telf. A-9814.
A1 15943 2-7 May.

O-2 Cocineras y Cocineros

COCINERO CON MUY BUENAS referencias. Hago dulces, voy barrios extremos. Telf. M-6877. Pregunten por Gregorio; no tengo pretensiones y suplico den el aviso claro.
O2 16532 6-9 May.

SE COLOCA JOVEN de color para cocinar y limpiar y señora de mediana edad, para cocinar sólo; tienen buenas referencias, son buenas cocineras y duermen en la colocación. M-5241.
O2 16520 6-8 May.

SE OFRECEN DOS ESPAÑOLAS para cocinar y limpiar, para criada de mano o manejadora; saben su obligación y tienen referencias. Informes: Telf. M-2464. Llamen: Josefa Esperanza.
O2 16514 6-8 May.

UNA COCINERA, REPOSTERA, de color, dominicana, desea colocarse en casa particular; sabe cocinar bien a la criolla y americana; tiene buenas referencias. Informes: FO-2672.
O2 16503 6-9 May.

DESEA COLOCARSE maestro general cocinero, experto en toda clase de cocina y repostería, sin pretensiones; para particular o cualquier giro; esmeradas referencias. Telf. A-4792.
O2 16513 6-8 May.

SE COLOCA UNA COCINERA de color, no menos de $15.00. Informes: Aguiar 17. Telf. A-8097. Margarita.
O2 16491 6-9 May.

SE OFRECEN

SE DESEAN COLOCAR dos muchachas españolas, una para la cocina, y otra para criada de cuartos o comedor tiene buenas referencias. Telf. M-5242.
O2 16368 5-7 May.

SE OFRECE UNA BUENA cocinera española, entiende de dulces; no le importa ir al campo; y en la misma, otra para cocinar y limpiar; tienen referencias. Informes: M-2183.
O2 16447 5-7 May.

SE DESEA COLOCAR una cocinera, entiende de repostería; tiene referencias de las casas donde ha trabajado. F-4747.
O2 16415 5-8 May.

SE OFRECE para cocinar y limpiar una española formal o criada de mano, tiene referencias, teléfono F-2813.
O2 16457 5 my 7

DESEA COLOCARSE una muchacha española, para cocinar y limpiar; tiene referencias. F-5141.
O2 16440 4-6 May.

SE DESEA COLOCAR una cocinera española, de mediana edad, sabe cocinar a la criolla y española, es una persona seria, sabe hacer plaza y dulces. Telf. M-3954.
O2 16377 5-7 May.

SE OFRECE española para cocinar y limpiar corta familia, sabe cocinar muy bien, tiene muy buenas referencias. Telf. A-3343.
O2 16467 5 my 7

DESEA colocarse una española de mediana edad de cocinera o los quehaceres de una casa. F-5141.
O2 16462 5 my 7

SE OFRECE EXCELENTE cocinera, de color, repostera, limpia y formal; lo mismo va repartos; otra cocina muy bien, ayuda a limpiar o lavar; ambas con inmejorables referencias. Telf. M-7122.
O2 16406 5-7 May.

SE DESEA COLOCAR una muchacha peninsular, para cocinar y limpiar a corta familia; también, otra, para limpiar por horas o de criada y repasar ropa. F-4808.
O2 16450 5-7 May.

pshrdltaoinshrdltaoinshrdtaoinshrdlu
DESEA colocarse española para cocinar y limpiar; en la misma otra para criada de mano o manejadora, tienen referencias. Telf. F-2813.
O2 16470 5 my 7

COCINERO CON REFERENCIAS de las casas que ha trabajado, necesita colocarse, es extremadamente limpio, formal y hace dulces variados; no le importa gran sueldo. F-6188.
O2 16405 5 my 8

SE OFRECE SEÑORA española, para cocinar, y siendo corta familia, cocina y limpia; cocina criolla y española; duerme en la colocación y tiene buenas referencias. Telf. A-6313.
O2 16418 5-7 May.

JOVEN INGLESA desea colocarse de cocinera, cocina criolla, americana y francesa, buena repostera; tiene referencias. F-5538. Llamen: María.
O2 16375 5-7 May.

SE DESEA COLOCAR un buen cocinero chino, experto en el arte; cocina criolla, española, helados y repostería; agradable razón, ofrece sus servicios. Telf. M-4579.
O2 16417 5-9 May.

SEÑORA JOVEN ESPAÑOLA, desea colocarse, sabe cocinar a la criolla y a la española, es honrada y trabajadora; tiene recomendaciones. Telf. M-1917.
O2 16422 5-7 May.

SE OFRECE BUEN COCINERO, repostero español, cocina a la criolla, española y francesa, pastelería y helados; limpio en su trabajo y tiene ne buen carácter. Informes: Telf. M-4152.
O2 16442 5-7 May.

PARA COCINAR Y LIMPIAR, solicítase muchacha de buena apariencia y muy limpia; prefiérese una que entienda de cocina americana, matrimonio sin iños. Sueldo: $12.00, Amargura 56-A., entre Habana y Compostela, de 12 a 2.
O2 16424 5-7 May.

SE DESEA COLOCAR una muchacha española, para cocinar y limpiar; no tiene pretensiones, y no duerme en la colocación. Telf. M-5683.
O2 16316 4-7 May.

BUEN COCINERO, joven chino, sabe cocinar criolla, española, muy bien; hace toda clase de dulces finos; siempre ha trabajado casa particular muy limpio, y tiene recomendaciones. Telf. A-4324.
O2 16371 5-7 May.

SE OFRECE COCINERO español, para casa particular o comercio; entiende de repostería, sin pretensiones y con buenas referencias. Telf. A-1803
O2 16373 5-7 May.

ESPAÑOL DE MEDIANA edad, desea colocarse de cocinero, cocina criolla, esypñola y francesa, no tiene pretensiones; va a las afueras, es soltero, y con referencias. A-3493.
O2 16277 4-7 May.

SE DESEA COLOCAR un cocinero del país, repostero, bien sea particular, huéspedes o establecimiento; sale fuera de La Habana. Informes: Telf. A-9339.
O2 16235 4-7 May.

SE DESEA COLOCAR cocinera, repostera, en casa fina; tiene inmejorables referencias; no duerme en la colocación. Telf. M-9217.
O2 16257 4-7 May.

BUEN COCINERO-REPOSTERO, asiático, desea colocarse en casa particular, cocina bien a la criolla, española, francesa y americana; tiene buenas recomendaciones. Informes: Telf. M-4751. Pregunten por José Wong.
O2 16280 4-7 May.

O-3 Manejadoras

SE DESEA COLOCAR una joven inglesa de manejadora, muy cariñosa, o para criada de mano; tiene buenas referencias. Informes: Telf. F-2252.
O3 16507 6-9 May.

DESEA COLOCARSE joven española para manejadora o criada de mano. Informes: Sol 28, altos. Telf. A-2600.
O3 16423 5-8 May.

ENGLISH SPEAKING GIRL seeks position nurse, cook or general wook Ida. F-6236.
O3 16305 4-7 May.

O-6 Choferes

CHOFER-MECANICO, español, se desea colocar en casa particular; tiene muy buenas referencias de las casas que ha trabajado varios años, es serio y cumplidor, y no tiene pretensiones. Informes: Telf. M-8989.
O6 16403 5-8 May.

DESEA COLOCARSE chofer español, experto en toda clase de máquinas y mecánica, sin pretensiones, y esmeradas referencias de casas conocidas. Telf. A-4792.
O6 16427 5-7 May.

SE DESEA COLOCAR un chofer en casa particular; tiene buenas referencias. Telf. F-4882.
O6 16376 5-12 May.

DESEA COLOCARSE un chofer español, experto en toda clase de máquinas; conoce de mecánica, con 17 años de práctica en el manejo, San Martín número 10, apartamento número 15, casi esquina Infanta. C. Fernández. Telf. U-4510.
O6 16292 4-12 May.

O-8 Lavanderas y Lavanderos

SE DESEA COLOCAR un lavandero y planchador, asiático, en casa particular, con referencias. Llamen: Antonio. Telf. U-7902. Zanja 45, altos.
O8 16483 6-9 May.

DESEA COLOCARSE un asiático lavandero y planchador, en casa particular. Telf. U-7902. Zanja número 45, primer piso.
O8 16360 5-7 May.

O-10 Oficinistas

TENEDOR DE LIBROS: Se ofrece para toda clase de contabilidad, fijo o por horas. Precios módicos. Telf. M-1262.
O10 16358 5-9 May.

SE OFRECEN

O-12 Ofertas-Varias

JOVEN, HABLA INGLES, con práctica y conocimientos generales de Oficina, solicita trabajo fijo o por horas de Contabilidad: (Libros atrasades, 1½%, impuesto utilidades), Correspondencia inglesa y española, vendedor, cobrador, etc. También taquimecanógrafo en español, hablando inglés. Buenas referencias. I-2696.
O10 16011-16012 2-9 May.

O-12 Ofertas-Varias

DESEA COLOCARSE un matrimonio joven, sin niños; ella es cocinera y repostera; él, chofer o criado de comedor; se colocan juntos o separados; tiene buenas referencias de donde han trabajado, salen al campo. Telf. A-3343.
O12 16448 5-7 May.

SE COMPRAN

C-1 Casas

CONTADO
Compro
CASAS EN LA HABANA
TAMBIEN COMPRO GRANDES EDIFICIOS
ALBERTO HERNANDEZ
APARTADO No. 174. BAÑOS No. 10
HABANA. VEDADO.
C1 15905 1-11 May.

COMPRO UNA CASITA con mucho terreno o finca chica de campo, de $1,500.00 a $2,0000.00. Pagando con buena propiedad, que renta $65.00. Informes: Neptuno 28, café «El Fénix», Arrojo.
C1 16279 4-7 May.

C-5 Muebles y Prendas

M-3209: COMPRO MUEBLES, pianos, radios, victrolas, objeto Arte, oro, prendas, antigüedades, máquinas Singer, escribir, baúles, maletas, ropa. Liquido casas completas. Pago bien. Operación rápida. M-3209.
C5 16522 6-9 May.

A-7757 COMPRO MUEBLES general. Liquido casas completas.. Huéspedes, hoteles, etc. Baúles, maletas, oro viejo, antigüedades. Efectos profesionales, libros, pianos, máquinas coser, escribir. Acudo día festivo.
C5 16291 4-11 May.

COMPRAMOS JOYAS y monedas de oro y de plata, antiguas o rotas; oro en todas cantidades, pagando el mejor precio. Inmediatamente se verá atendido. Telf. A-3650. Obrapía 105.
C5 16231 4-12 May.

A-7795: SE COMPRAN muebles modernos de todas clases. También se alquilan y venden muebles de uso. Muy baratos. Monte 85. A-7795.
C5 16140 3-18 May.

C-12 Objetos-Varios

M-2680: COMPRA antigüedades, muebles oficina, casas completas, libros, baúles, maletas, prendas rotas, objetos porcelana, bajillas. Todo lo que quiera vender. Camión en puerta. Dinero en mano.
C12 16506 6-21 May.

MICROSCOPIOS. También otros aparatos, deseo comprar para laboratorio del interior. Martínez, F-2064, de 8 a 9 y de 1 a 3. Telf. A-5110.
C12 16346 4 my 7

COMPRO Y VENDO
Toda clase de maderas y casas, para demoler. Liquido un gran lote de maderas, propias para hacer trabajos económicos. A $10.00, $15.00 y $20.00, el millar de pies. Muchas puertas y tablones de cedro, Concha número 10-A., entre Fábrica y Reforma.
C12 15782 30-11 May.

COMPRAMOS OBJETOS de Arte, porcelanas, bronces, etc., lámparas finas exclusivamente, neveras, porcelana, juegos cuarto modernos. "La Regencia", Suárez 8 y 10. Telf. A-6628.
C12 15981 2-17 May.

SE VENDEN

V-1 Casas

VERDADERA GANGA
Linda casa moderna, por embarcar. Lo mejor del Reparto Almendares. Magnífica comunicación, 3 grandes cuarto, baño moderno, garage, patio, jardín; también si desea con muebles. Llame: FO-1167. Aproveche esta ganga
V1 16542 6-11 May.

BUEN NEGOCIO PARA QUIEN pueda atenderlo. Vendo o arriendo dos casas Calzada de Luyanó, a dos cuadras de Toyo, pasan carritos. Forman cuatro casas completas, tres altos y un bajo para alquilar separadamente y además 16 cuartos independientes. Precio de situación. Ofrezcan. Telfs. A-1826 X-1183.
V1 16509 6-9 May.

VENDO BARATISIMA CASA, San Mariano, dos cuadras Calzada, sala, saleta, tres cuartos, baño intercalado, cocina, patio. Parte contado. Resto facilidades. Largo plazo. Dr. Llaguno. A-7893.
V1 16538 6-9 May.

ALMENDARES: VENDO CASA menos de la mitad de su valor. Fabricación de primera; mucho terreno. Para verla, su dueño: San Rafael número 143-A.
V1 16536 6-10 May.

GRAN OPORTUIDAD: Se vende casa, calle 4, Vedado, (próxima Avenida al Cerro). entre 21 y 23, 550 metros superficie. Informes: Cuba 111, bajos, 8 a 12 m, 2 a 5 p. m.
V1 15720 30-7May.

EN $900.00
Vendo en Santos Suárez, calle Este de la Línea, letra C., casi esquina Mendoza, casa mampostería moderna, cielo raso, decorado, sala, 2 habitaciones, baño, cocina, Alberto Cuervo, Obispo 59, altos. M-1537.
V1 16260 4-8 May.

CHALET, VEDADO: Si quiere comprar el mejor construído, más modernista, más lujoso, bien situado, acera sombra, acabado de construir, con grandes facilidades de pago y en precio insignificante; véame; tiene cuatro habitaciones de familia, garage dos máquinas, gran baño y demás detalles modernos. Propietario: Telf. F-5397, de 3 a 7.
V1 16393 5-9 May.

REPARTO ALMENDARES: Vendo casa lujosa, esquina, cuatro habitaciones, todo confort, amplios jardines; costó $15,000.00; hoy, $5,600.00. Dueño: Rodríguez. FO-2212.
V1 16399 5-8 May.

REPARTO ALMENDARES: A plazos casa lujosa. Precio: $3,000.00; entrada, $500.00; mes, $25.00; interés, 6 por ciento. Detalles: Rodríguez. Telf. FO-2212.
V1 16398 5-8 May.

EN $1,500.00
Vendo en Santos Suárez, calle Este de la Línea, letra A., casi esquina Mendoza, casa mampostería moderna, cielo raso decorado, portal, sala, 2 habitaciones, baño, cocina, patio, Alberto Cuervo. Obispo 59, altos. M-1537
V1 16259 4-8 May.

GANGA: ESQUINA VEDADO 19 Y 14 $5.25 VARA
Se vende la esquina, con frente a la calle 19, a la acera de la sombra, con 27 varas de frente, por 30 de fondo. Incluyendo en este precio las aceras por la calle 19, que están pagadas. Informa: Sr. Díaz. Telfs. M-7070 M-7058.
V1 14772 22-7 May.

Los Económicos del DIARIO
Los LEE quien puede pagar
Departamento de Clasificados entrada principal del EDIFICIO
PRADO 103 TELEFONO A-3333

SE VENDEN

SE VENDE precio situación, casa moderna, mampostería, portal, sala, galería, dos baños, siete cuartos, mucho terreno atrás, Pocito 76 entre Lawton y San Anastasio.
V1 16077 2 my 9

$400.00 CONTADO Y $1,000.00 a pagar con mensualidades, vendo casita mampostería, nueva, portal, sala, comedor, dos cuartos. Situada: Línea tranvías Almendares. Dueño: Suárez 3, 1 o 7, tarde.
V1 16080 2-11 May.

PROPIA para fabricar 12 casitas en en centro de la Habana. Se vende la esquina de San José y Manrique por la mtad de su costo; para más informes: Zanja 143. Mr. González. Teléfono: M-4163.
V1 15803 30-16 mayo

SE VENDE UNA CASA, sita en Ayesterán 27, entre Tulipán y Concepción, con 360 varas cuadradas. Informes: Villegas 75, bajos.
V1 15436 28-8 May.

GANGA: CASAS APARTAMENTOS EN CONSTRUCCION, $6,500
Se vende en la calle 17, esquina a la 24, Vedado, con la construcción muy adelantada, para cuatro apartamentos y terreno de 24 x 22.66 metros. Solamente el terreno lo vale. Informa: Srta. Angelina Camp. Telf. F-2474.
V1 14770 22-7 May.

FRENTE AL PARQUE CENTRAL y con frente a otra calle, por el fondo, vendo gran casa de cantería, dos plantas y una superficie de 730 metros. Facilidades. Lluria y Estrada. A-7656.
V1 15175 26-26 May.

GANGA: GRAN CASA, VIBORA, EN $8,000
Se vende, en la calle Alcalde O-Farrill, entre Estrada Palma y Libertad, solar de 24 x 59 varas, de dos plantas con jardín, portal, recibidor, sala, comedor, escalera a los altos, hall, cuarto de costura, pantry, cocina, cuarto y servicio de criados, y en la planta alta cuatro grandes habitaciones, baño, etc. En cuerpo aparte, garage de dos plantas, gran patio y jardines laterales. Informa: Sr. Gonzalo Rodríguez. Telf. I-2929.
V1 14769 22-7 May.

V-2 Solares

VENDO UNA ESQUINA: Mide 1051 varas, Lanuza y A., Reparto Almendares. Informes al mismo dueño, Primelles 50, Cerro. Telf. F-6363.
V2 16374 5-20 May.

URGEN: BUEN RETIRO. Vendo hermoso solar, 676, dos pesos vara, situado Steinhart entre Avenida de Columbia y Medrano, entre dos buenas casas. Frutales. X-1403.
V2 16518 6-10 May.

VENDO DOS LINDAS parcelas, juntas, que miden en total 10 x 21.50, Sola casi esquina a Milagros, pegado al parque La Sola. Precio de verdadera ganga. F-4822.
V2 16393 5-8 May.

CALLE 23, VEDADO: Compre hoy la mejor esquina que queda en la mejor calle de La Habana. Precio de hoy. González, O-Reilly 26. M-2602.
V2 16381 5-10 May.

GANGA: VIBORA, $1.40 LA VARA
Se vende solar en la calle D-Strampes, casi esquina a Estrada Palma con 12 varas de frente, por 58 de fondo. Informes: Sr. Gonzalo Rodríguez. Telf. I-2929.
V2 14771 22-7 May.

HORROROSA ganga, vendo a la primera oferta hermoso solar en Lawton; acepto en parte de pago embarcación pequeña, preferible de vela y motor. M-9309.
V2 16336 4 my 7

VENDO SOLAR EN EL VEDADO, mide 340 metros, con 3 habitaciones mampostería. Lo doy muy barato. Informes: Calle 17, entre 28 y 30, número 3.
V2 16148 3-7May.

¡GRAN OPORTUNIDAD! ¡Puede convertir algo improductivo por magnífica renta! Cambio por solar yermo en Repartos, o pequeña finca, cerca Ciudad; bien situada ciudadela, 14 habitaciones. Puerta Guaguas, tranvías. López, Infanzón 69, Luyanó.
V2 15741 30-8 May.

GANGA EN ALMENDARES 12 X 30 VARAS A $2.00
Se vende parcela, en la Avenida Segunda y calle 8, Reparto Almendares, $300.00 de entrada; resto con facilidades de pago. Informes: Sr. Carrillo. Telf. I-1092.
V2 14773 22-7 May.

SOLARES: OFRECEMOS a precio de situación, magníficos solares en Miramar y en el Vedado. Lluria y Estrada, Aguiar 71. Telf. A-7656.
V2 15072 25-11 Ma.

V-3 Fincas Rústicas

BELLA RESIDENCIA
Arroyo Naranjo, vendo o alquilo casa-quinta, amueblada o sin muebles, sala, comedor, cocina, 4 cuartos, 2 bados, arboleda de frutales, jardín, frenños, 2 portales, garage, 3 cuartos criate a la Calzada. Vecindario, quintas de personas distinguidas. Telfs. A-1826 X-1183. O-Reilly número 11. La quinta tiene 4,000 metros y puede adicionáresele 12,000 metros más.
V3 16510 6-9 May.

EN $7,000.00 DEJANDO $5,000.00 en hipoteca, se vende preciosa finca, una caballería, sobre carretera, a tres kilómetros de Hoyo Colorado, con dos casas, una de dos plantas, con todo confort, garage, pozo con cañerías de regadío, laguna al fondo, muchos frutales. Informes, dueño: F-5880.
V3 16421 5-11 May.

VENDO BONITA FINQUITA, 30 minutos de La Habana, luz, buena agua casa madera. «La Ursula», entre Arroyo Arenas y Punta Brava. Precio: $2,500.00. Telf. F-4825.
V3 16272 4-7 May.

TERRENOS PROPIOS PARA pequeña finquitas, alrededores Ciudad, a pagar un centavo vara, durante 100 mensualidades. No tiene que dar entrada, y no paga interés. Agua, luz, ómnibus. «Campo Alegre», entrada Diezmero. Capitán Miranda. Nacional Trust Company, Cuba y Obrapía.
V3 15590 29-9 May.

FINCAS: PROXIMAS a Habana, ofrecemos a precio de situación, fincas de recreo y labor, con frente a principales carreteras, y desde una caballería en adelante. Lluria y Estrada, Aguiar 71. A-7656.
V3 15071 25-11 May.

SE VENDE
Estupenda finca de recreo, situada en el Hollywood de Arroyo Arenas, propia para familia rica y de gusto refinado; tiene 9,360 metros de terreno. Véala y haga su oferta. Reparto San Pedro, Carretera Central, entre La Lisa y Arroyo Arenas. F-4047 A-9543.
V3 14204 18-18 May.

V-4 Establecimientos

BODEGA DE ESQUINA, vendo en 850 pesos, con contrato, en La Habana; tiene $900.00 de mercancías. Monte y Cárdenas, café, Olegario García.
V4 16528 6-9 May.

GANGA: SE VENDE un taller de Instalaciones Sanitarias y Eléctricas, con mucho material y accesorios, en existencia. Se da muy barato, por tener que embarcar el dueño. Informes: San Ignacio número 91, esquina a Paula, Habana.
V4 16306 4-8 May.

TINTORERIA: SE VENDE por tener que embarcar su dueño. Casa acreditada. Paga poco alquiler. Informes: Monte 338. A-7774.
V4 16382 5-10 May.

SE VENDEN

BUENA OPORTUNIDAD: Vendo bodeguita chica, está vendiendo $25.00 diarios; paga $15.00 de alquiler, en $400.00. Véala: Virtudes y Soledad. Su dueño: Zenea 285.
V4 16410 5-9 May.

VENDO BODEGA: Puentes Grandes. Sola esquina. Muy cantinera, vende $60.00. Garantizado. Precio: $3,200 Facilidades pago. La vendo por asunto familia. Informes: Antón Recio y Monte, Benito, café.
V4 16312 4-9 May.

VENDO BARRA, EN LA HABANA, en Calzada, buena venta, sola en esquina. Precio de situación. Hay barriada para víveres. Para más informes: Lodos. Marte-Belona.
V4 16325 4-9 May.

VENDO FONDITA: El mejor barrio de esta Capital, $15.00 diarios de venta. Precio: $125.00. Me urge la venta. Monte y Cárdenas, vidriera, Cuenya.
V4 16237 4-7 May.

SE VENDE EN UNO de los mejores barrios de esta Capital, un establecimiento de víveres, por lo vistoso y hermoso del local. Se puede dar un gran impulso. Largo contrato y módico alquiler. Informan: Galiano número 84.
V4 16244 4-9 May.

SE VENDE, propia para matrimonio, casa huéspedes, chica, poco alquiler, todo alquilado, muchos abonados. punto inmejorable. Tacón 2, señor Raola.
V4 16028 2 my 7

BUEN EGOCIO, POR TENER que ausentarme. Se vende una tintorería, con buena clientela. Informes: Luz y Habana, bodega.
V4 16147 3-7 May.

EXTRAORDINARIO NEGOCIO: Con solamente unos $5,000.00 mano, puede comprarse farmacia, situación, instalación inmejorables, casa nueva, Calzada, $12,000.00 existencia, enseres; promedio venta mensual, sobre $2,400. Bajísimo alquiler. Gastos mínimos. Oportunidad única. Escriban: Sr. López, Aguacate 13, altos.
V4 16182 3-13 May.

CAMBIO, VENDO, COMPRO
Bodegas. Tengo una bodega en $1,500, con $800.00 de contado. Muy cantinera, sola en esquina. Poco alquiler, en Jesús María. Costó $9,000. Informes: Tamargo, San José y Belascoaín, café, de 2 a 4.

CAMBIO UNA BODEGA por una casa. La bodega, vale $4,000. Doy vuelto o lo admito. Informes: Tamargo, San José y Belascoaín, café, de 2 a 4.

VIDRIERA: VENDO una vidriera de tabacos y cigarros, en $300.00, o la arriendo a persona del giro. Informes: Tamargo, San José y Belascoaín, café, de 2 a 4.
V4 15744 30-10 May.

MAGNIFICO NEGOCIO. Por tenerse que embarcar para España, se vende la panadería «La Panificadora», en Morón. Es la mejor montada que hay. Tiene amasadora, sobadora, galletera, motor elértrico, camión de reparto y carro; con dos hornos y elabora dos sacos de harina. Se vende de muy barata. Para entenderse con su dueño, en la misma.
V4 15306 27-27 May.

V-5 Muebles y Prendas

VENDO GANGA: Por embarcar, escritorio grande, librero, mesa dos gavetas, otros muebles. Todo nuevo. Llame: FO-1167.
V5 16543 6-9 May.

EMBARCO ESPAÑA: Vendo escaparate, lunas $23.00; coqueta, $12.00; cama, $12.00; radio, $35.00, alcanza Estados Unidos, México, radio-teléfono, $12.00. Peñalver 113, entre Marqués González y Oquendo, apartamento 1.
V5 16498 6-9 May.

POR $100.00 LE AMUEBLAMOS su casa, con tres preciosos juegos, Concha entre Luco y Justicia, Luyanó, Mueblería Mastache. Nota: Vendo también a mueblistas.
V5 16401 5-7 May.

OPORTUIDAD: VENDO moderno juego cuarto completo, $25.00; juego sala, moderno y la pianola «Aeolian», garantizada, sin comején. Precios situación. Urge venta. San Joaquín 33 altos.
V5 16414 5-8 May.

VENDO URGENTEMENTE 2 juegos cuarto, uno $25.00, moderno; otro, $50.00, caoba, con vestidor, costó 150 pesos; juego recibidor, $35.00; nevera blanca, $8.00, nuevecita; juego comedor, 10 piezas, Arte Moderno, 55 pesos. A-5704, Jesús del Monte 27, altos, una cuadra Esquina Tejas.
V5 16444 5-8 May.

MUEBLES CLASICOS y Arte Moderno, muy baratos, al contado y a plazos. Fabricación rápida a elección del cliente. Liquidación de enormes existencias, así como joyería, lámparas, etc., con el fondo y mensualidades que convenga al comprador. Cambiamos y alquilamos muebles, con opción a comprarlos, incluso los de lujo, rebajando la mitad de lo pagado. La Casa Ruisánchez, (que anuncia la verdad). Angeles 13, esquina a Estrella, (del 25 al 31). Telf. A-2024.
V5 15516 28-8 May.

VENDO TODOS los elegantes muebles de mi casa, sala, comedor y cuarto. Todos Arte Moderno, San Lázaro 328, altos, entre Belascoaín y Gervasio.
V5 16274 4-10 May.

EMBARCO URGENTE. Vendo cuarto, tres cuerpos, Arte Moderno, dos cuerpos, coqueta, vestidor, $48.00; recibidor, con espejo, $48.00; comedor Foturista, $65.00. Marina 16, edificio Echevarría, bajos, izquierda.
V5 16187 3-9 May.

VENDO ELEGANTE JUEGO cuarto, sala, comedor, lámparas y mesa-teléfono. Todo modernísimo, por la tercera parte de su valor. Concordia 31, altos, esquina San Nicolás.
V5 15993 2-17 May.

MAQUINAS DE COSER
«Singer», ovillo central e industriales. Tenemos gran surtido, con facilidades de pago. Tenemos piezas de repuesto, todas clases. Compramos y cambiamos. Pagamos doble. Angeles 36 y Sitios. Telf. A-8861.
V5 16006 2-17 May.

VENDO LUJOSA BIBLIOTECA, Renacimiento Español; también un bargueño. Se dan baratísimos. Concordia 31, altos, esquina a San Nicolás.
V5 15992 2-8 May.

FAMILIA PARTICULAR, vendo barato juego sala, recibidor, cuartos, comedor, nevera, máquina ovillo chasselong, mesa-teléfono, ortofónica Víctor, sillones-portal, librero, lámparas. San José 97, bajos.
V5 15773 30-7 May.

«UNA CASA COMPLETA» de muebles y lámparas, por $10.00 mensuales. un juego cuarto, juego comedor, juego sala, nevera, 3 lámparas, 2 sillones portal, una cama de niño una fiambrera. Todo por $10 00 mensuales, libre conducción «La Comercial» Neptuno 153 V5 12783 6-6 May.

UN PESO SOLAMENTE para adquirir juego cuarto magnífico; burós, desde $7.00; butacas, sillas, $1.00; libreros. Todo, con increíbles facilidades pago. Aceptamos muebles usados, como pago, fondo. «La Predilecta», San Rafael 171, entre Oquendo y M. González. U-1729.
V5 15537 28-14 May.

SE VENDEN

MUEBLES EN ALQUILER
Oportunidad única. Liquidamos preciosos juegos de cuarto desde 50. 80. 100, 120. y 250 pesos. Modernistas. Juegos sala y recibidor desde $20.00 comedor. Arte Moderno, caoba, desde $45.00. Muebles de niño, Neveras. Atractivas, facilidades de pago. Compramos, cambiamos, alquilamos. Cao y Varela, Angeles 29. Teléfono A-3416.
V5 14836 23—23 May.

MUEBLES. Juegos de cuarto $35, uno 3 cuerpos $70; comedor desde $30, Arte moderno $68 estilo Renacimiento $110; juego sala $20; recibidor $25; juego niño $15; camas $4; sillones portal $8; mesas correderas $3; tablas $5; arreglamos y barnizamos muebles. Infanta 88. Telf. U-4352. Cao y Pita.
V5 15888 1-9 mayo

«UNA CASA COMPLETA» por $15.00 mensuales, juego sala, juego comedor, juego cuarto, nevera, tres lámparas, mesa-teléfono, dos sillones portal, 1 cama hierro, 1 fiambrera, 1 sombrerera y una mesa-escritorio. Todo por $15.00 mensuales libre conducción. «La Especial», Neptuno 159.
V5 12782 6-6 May.

MEDITE
Y no malvenda sus muebles, que sacará poco dinero. Nosotros, apreciándoselos bien, se los cambiamos por joyas finas, modernas y baratas. Compramos también, oro y platino, objetos de arte y joyas antiguas y modernas. Pérez y Castro, Compostela 169. Telf. A-1319.
V5 15650 29- 14 May.

V-6 Maquinarias

SE VENDE 1 TORNO, 1 taladro, 1 recortador, piedra esmeril y segueta. Informes: Antonio Suárez, San Felipe número 3. Telf. X-2643.
V6 16317 4-7 May.

CILINDRO-APLANADORA. Por embarcar, vendo en el 30 por ciento de su valor, aplanadora Aveligg Powtter, de 12 toneladas. Está alquilada y renta $100.00 mensuales. Informes: Maloja 149.
V6 15716 30-7 May.

SE VENDEN 2 TORNOS,2 taladros y recortador, 1 segueta mecánica y 1 piedra esmeril. Informes: Sr. Graells y Compañía, Omoa número 92. Telf. A-4802.
V6 15620 29-9 May.

MAQUINARIA. Motores gasolina, petróleo, vapor, alcohol y eléctricos, tuberías y aparatos de regadío y cuan to alcance el ramo de la mecánica, a precios de trastos viejos. Una Delco con batería. Cerro 695, I-6389. Casa Manolo.
V6 15567 28 my 28

V-7 Automóviles y Accesorios

CAMIONCITO DE REPARTO, propio para tintorerías, panaderías y otros giros. Tengo muchos y a precios de ganga. Desde $30.00 en adelante, «El Relámpago», Concha 113.
V7 16521 6-10 May.

SE VENDE un Oakland del 28, en Blanco 29. Se puede ver a todas horas, se da barato.
V7 16455 5 my 8

SE VENDE UN «FIAT», chico, cinco asientos, económico, con chapa de alquiler, por embarcarque, lo doy barato. Informes: Zenea 285, bodega. U-6838.
V7 16411 5-9 May.

SE VENDE UN CAMION Ford de ¾ toneladas, del 29, para reparto comercial. Informes: Telf. FO-2489.
V7 16386 5-8 May.

VENDO UN AUTOMOVIL «Pontiac», cuatro puertas, del año 1930. Barato, por tener que embarcarme. Puede verse en Belascoaín número 5, garage. Telf. U-7043.
V7 16364 5-8 May.

SE VENDE BARATA una cuña Ford 1927, con carrocería, camión reparto. Talleres Rasquín, Estrella y Hospital. M-3282.
V7 16283 4-9 May.

VENDO CUÑA CHEVROLET, del 28, abierta, magnífica pintura y gomas. Muy barata. De 12 a 2. Dueño: M. Rodríguez número 22 y Lacret, Santos Suárez.
V7 16296 4-7 May.

VENDO CUÑA CERRADA Chevrolet, está casi nueva. Tomo carro pequeño en parte de pago. Carlos III número 12, garage «Manatí».
V7 16301 4-8 May.

GANGA: POR EMBARCARSE. Se venden dos automóviles Chevrolet; una cuña, $150.00; uno cerrado, $180.00. Para informes: Marina 32. Telf. U-2368.
V7 16192 3-7 May.

SE VENDE una cuña Oldsmobile, en buen estado y se da barata, verla e informes, Luz 25 o San Felipe número 3. A todas horas.
V7 16079 2 my 8

CUÑA FORD
Ultimo tipo. Una verdadera ganga. Puede verse en San Miguel, entre Oquendo y Soledad, garage.
V7 15954 2-8 May.

VENDO FORD
Compro Sedan, cuatro puertas; Tudor, dos puertas; camión del 28 al 31; camión Chevrolet, del 28 al 31. Sr. Pérez. M-2270.
V7 16007 2-17 May.

SE VENDE UN HISPANO SUIZA, todo nuevo, motor a toda prueba. Verlo: Animas 177, entre Oquendo y Soledad. En la misma, se vende un Chrysler 72.
V7 15947 2-7 May.

SE VENDE UN CHRYSLER 75, tipo Sport, manejado siempre por su dueño. Para verse, de 8 a 11, en 23 esquina J., Vedado. Informes: F-2974.
V7 15731 30-9 May.

GRAN TALLER DE CHAPISTERIA
Reparación en general de radiadores, pintura «Duco», soldadura autógena, de Enrique Padilla. Infanta 5, entre Jovellar y San Lázaro. Telf. U-7267. Esta casa pinta con «Duco» todas las reparaciones de los trabajos de chapistería, con precios muy reducidos y con toda garantía, en las reparaciones generales. Mi interés es que sea usted cliente para siempre.
V7 13462 JIR. Ind.

V-8 Instrumentos de Música

RADIO VICTOR, DEL ULTIMO tipo, elegante mueble, costó $200.00; lo doy menos de $60.00; de la finca R. C. A., $20.00, de mueble, Concha 226, Belascoaín. A-2826.
V8 16523 6-9 May.

SE VENDEN PIANOS de todas marcas con la misma garantía que nuevos a precios de realización. Con facilidades de pago. «El Brillante». Aguila 139. Telf. M-1661.
V8 16517 6-10 May.

NOS EMBARCAMOS: Vendemos piano «Kallman», radio Víctor, y muebles Informes: Barcelona 10, bajos.
V8 16485 6-9 May.

RADIOS "MAJESTIC", $5.00 mensuales, últimos modelos 1932, $80.00 a plazos. Aceptamos fondo o parte pago, radios, victrolas, pianolas, muebles usados. A-5704. J. del Monte 27, altos, 1 cuadra Esquina Tejas.
V8 16443 5-8 May.

VENDO ELEGANTISIMA pianola con mandolina, nueva completamente, sin un sólo golpe, grandes voces, sin comején, costó $800.00 contado, regalo $60.00.; demuestro propiedad. A-5704, Jesús del Monte 27, altos.
V8 16445 5-8 May.

RADIOS, GANGAS: Radio eléctrico, 7 bombillos, $15.00; radiola R. C. A., de mueble, $30.00; radio Majestic 1932 $55.00. Garantizamos perfecto funcionamiento. Telf. A-5704, Jesús del Monte 27, altos, Esquina Tejas.
V8 16446 5-8 May.

ASOMBROSA LIQUIDACION: Pianos desde $10.00, alemanes, franceses, americanos, algunos superiores, por desalojar local. Nuevos. Muy baratos. Alquiler, desde $2.00. Almacén Pianos Prats. Neptuno 70.
V8 16268 4-9 May.

SE VENDEN

RADIOS "MAJESTIC" 1932
Circuito Superheterodynos, Multi-Mu, Péntodo, a plazos, solamente, $5.00 mensuales, admitiéndole como fondo, parte pagos, radios, radiolas, ortofónicas, pianolas. Solicite una demostración, Gloria 151, bajos. M-7279.
V8 15911 2-8 May.

FLAMANTE PIANO Giralt, reflactario al comején. Se da casi regalado, San Rafel 141, entre Oquendo y Soledad.
V8 16437 5-10 May.

PIANOS: LIQUIDACION, véalos Monte 18, entre Aguila y Angeles.
V8 16453 5-8 May.

V-9 Utiles de Oficinas

BUROS
Máquinas de escribir, archivos, libreros, muebles de oficina en general. Véalos, Villegas 6. A-8054.

MAQUINAS
Empeño, compro, vendo de escribir, sumar, calcular, mimeógrafos, muebles de oficina en general, Villegas 6. A-8054.

PUPITRES
Compro, vendo de todas clases, máquinas escribir, sumar, libreros y muebles de oficina, Villegas 6. A-8054
V9 16400 5-11 May.

EQUIPO DE OFICINA
Escritorios. Libreros. Archivos, Gavetas, Cajas Seguridad, Tarjeteros, Kardex, Satélites, Butacas, Máquinas escribir, sumar, de cheques y otros enseres de gran Compañía. Se liquidan. Compostela 53.
V9 15781 30-8 May.

V-12 Objetos-Varios

UN BUEN NEGOCIO, para uno que se quiera casar, vendo todo regalado. Urge venta, por irme para el extranjero. Un juego de cuarto, regio, moderno, nuevo, que costó $200.00; mesa de comer; mesa de cocina; 5 sillas y doss illones; una gran venta de café; molino de motor, de café y una pesa; una cría de gallinas y una chiva y todos los útiles de cocina y varias cosas más. Todo por $200.00. Josefina y Avellaneda, Víbora. Pregunten por Jesús Alonso.
V12 16243 4-7 May.

A LOS QUE TENGAN finca: Aprovechen posturas de frutales y de café. Precio, casi regalado. Telf. I-2771.
V12 16230 4-7 May.

BAULES Y MALETAS
Las encuentra en «La Competidora», por la mitad de su valor. Gran rebaja por este mes. Surtido completo. Gloria e Indio. Telf. A-6827, Avelino G. Arango S. en C.
V12 12978 8-8 May.

POLVO "KATOL"
Mate las chinches y demás insectos. Inofensivo y no mancha. Acompañando este anuncio, precio especial: 25 centavos. El Sol Naciente. Obispo 80, esquina a Villegas.
V12 16223 3 jn 2

PARA LAS DAMAS

PD-6 Interés para las Damas

SE CORTAN MOLDES por figurín, $0.50. Se cortan y entallan vestidos, por $1.00. Se bordan juegos interior, $0.50. Nos hacemos cargo bordar y coser ropa de novia. F-3704.
PD-6 16289 4-7 May.

MADAME KUZMA: Ex-Modista de las principales casas de París y Viena. Creadora en sombreros finos, modelados en su cabeza. Transforma toda clase sombreros. Ultimos modelos, desde $1.00. También tiñe sombreros, San Rafael y San Nicolás, (altos).
PD-6 16250 4-3 Jun.

EL ULTIMO GRITO de la moda. A precios sumamente económicos, ofrecemos sweaters y juegos de blusas y sombreros de punto. Lo más gracioso y cómodo que se ha ofrecido al público habanero. Casa «Venamí», San Rafael 1 y medio, entre Industria y Amistad.
PD-6 15999 2-7 May.

«EL PENSAMIENTO»: Calzado a medida, cómodo, elegante. Especialidad, pies delicados o defectuosos. Hacemos y reformamos zapatos con tela de su vestido. Pasamos a domicilio. Luyanó 37. (Toyo), I-6608.
PD-6 15037 25-25 May.

MADAME KUZMA: Ex-Modista de las principales casas de París y Viena. Creadora en sombreros finos, modelados en su cabeza. Transforma toda clase de sombreros, desde $1.00. También tiñe sombreros. San Rafael y San Nicolás, altos.
PD-6 12435 4-4 May.

PARA EL HOGAR

PH-6 Interés para el Hogar

VENDO CARBON VEGETAL, $1.20 saco grande. Pídalo: Telf. F-5601.
PH-6 15942 2-8 May.

GIROS Y LETRAS

CAJAS RESERVADAS
Las tenemos en nuestras bóvedas, construídas con todos los adelantos modernos y las alquilamos para guardar valores de los interesados. En esta oficina, daremos todos los detalles que se deseen.

N. GELATS Y COMPAÑIA
106 Aguiar 108, esq. a Amargura.
G. y L. 12971 8-8 May.

DINERO E HIPOTECAS

SE OFRECE

HIPOTECAS: DOY DINERO en todas cantidades, en las mejores condiciones. Bufete de los Dres. Fernández y Cuadrado. O-Reilly 26. Preguntar por González.
Z-S-O. 16380 5-10 May.

DOY DINERO en pagaré con la firma de un propietario de casas. Operación en el día; también en hipotecas al 7%. Operación en 24 horas. Hago operaciones sobre usufructos, nuda propiedad, condominio, bóvedas, panteones, Alberto Cuervo, Obispo 59, altos. M-1537.
Z-S-O 16261 4-8 May.

COMPRO $3,000.000 BONOS de la Sociedad de Crédito Urbano. Informes: Fernández, Goss 50, Santos Suárez, de 8 a 10 p. m.
Z-S-O. 16239 4-7 May.

DINERO
No pierda tiempo. Cuando necesite tomar dinero en hipoteca o pagaré vea a Fernández Alvarez, San Ignacio 50. Telf. A-4432, de 2 a 4. Operaciones rápidas y absoluta reserva.
Zso 16025 2 jun 1

CAMBIO CREDITOS hipotecarios, sobre finquitas de recreo, con fabricación, por Bonos de La República, de Morgan, o Speyer. Aceptándolos a la par. F-4047 A-9543.
Z-S-O. 15736 30-8 May.

HIPOTECAS: NO PIERDA tiempo. Tengo la cantidad que necesite para La Habana, Vedado y Repartos, a los mejores tipos de plaza. Operaciones Rápidas. Seriedad. Quesada: Telf. F-5584.
Z-S-O. 15217 26-6 May.

DINERO
Doy grandes y pequeñas cantidades en hipoteca desde el 6 por ciento en adelante para la Habana y sus barrios. También tengo para los repartos. Operación rápida y absoluta reserva.
JULIO C. GRANDA
Obrapía 33. Telfs. M-5521, F-5759
Zso 14182 17 my 17

Z-S-T. Se Toma

TOMO $7.000 primera hipoteca sobre regia casa de dos plantas, moderna, se trata de una buena inversión y no se pierde tiempo. Pago el 9 ojo. Propietario, señor Alonso. I-5970.
Zst 15685 29 m y6

DINERO E HIPOTECAS

Dinero en Hipoteca
En todas cantidades, al tipo más bajo en plaza. Con la mayor reserva y prontitud.
MIGUEL F. MARQUEZ
Empedrado No. 16, altos, esquina a Cuba.
E. 26 Dic. Ind.

ENSEÑANZAS

"INSTITUTO COMERCIAL". ¡Aprovéchese!! ¡¡Apresúrese!! Ahora mismo. Pida inmediatamente informes de nuestra Oferta Especial, por este mes solamente, con derecho a empleo y diploma. Taquigrafía, Mecanografía, Inglés, Teneduría, Aritmética, Caligrafía, Gramática, Ortografía. Belascoaín 98-A Telf. M-1803 Pida prospecto.
E1 16195 3-2 jun.

INGLES: SEPA LA VERDAD formidable sobre sistema sin paralelo, modernísimo. Rechace enérgicamente sistemas anticuados. Discípulos en días, dominan pronunciación universitaria (Oxford) británica anteriormente inatenible. Maravíllese adelantando diariamente. Reafírmese aquello infinitamente preciado, inconmensurable: su ambición. Provechosísima, hermosa. Hágalo en cuatro meses. Semana gratuitamente. Compruébelo, $1.00 mensual. Individualmente, $5.00. Absoluta seriedad. Investigue inmediatamente. Profesor: M-3261. Cualquier hora.
E1 15699 30-8 May.

COLEGIO ACADEMIA CABALLERO
Lema: Cada profesor garantiza la materia que enseña. El director, maestro Normal, con experiencia de 20 años al frente de importantes negocios comerciales. Curso bancario, por el señor Julio G. Duthil, administrador de The Royal Bank of Canada; Teneduría (partida doble), señor R. Casado, experto en contabilidad de la Secretaría de Hacienda, Taquigrafía Pitman original, y Mecanografía al Tacto, por el señor Frank A. Caballero, ex-taquígrafo inglés-español del Chase National Bank de New York, graduado en los Estados Unidos. Inglés, por el competente profesor señor Edgar D-Sola. Asignaturas grupo de Ciencias, doctor Raúl Romero y Jordán, catedrático de la Universidad Nacional. Grupo de Letras, señores José Ramón Valdés Hernández y José Benito Pazó, titulares de la Escuela Normal de Maestros de la Habana. Dibujo y pintura enseñado por el señor Silvio Parra, profesor de la Escuela de Pintura de San Alejandro. Cuotas del Colegio: Preparatoria Inferior, $3. Preparatoria media, $4. Preparatoria superior, $5. Carrera comercial, $5. Tres asignaturas solamente, $3. Neptuno 199, altos. Telf. U-2920.
E1 15655 29 my 9

ACADEMIA PARISIEN. Corte y Costura. Profesora Europa. Suárez Rey. Se dan títulos. Garantizo la enseñanza. English Spoken. Calle D., entre 12 y 14, Almendares.
E1 16106 3-11 May.

APRENDA USTED
En momentos desocupados, desde su propia casa: Ortografía práctica, Mecanografía, Gramática, Aritmética, Contabilidad, etc. Garantizamos enseñarle o devolvemos su dinero. Miles de personas satisfechas, nuestra mejor recomendación. Sea usted otro de ellos: le conviene. Escríbanos, sin compromiso. Gran academia Mercurio, Dragones 42, Habana.
E-1 13925 15-16 mayo

"GRAN ACADEMIA COMERCIAL"
Inglés, Taquigrafía y Mecanografía. Director: Luis B. Corrales, Reina número 113. Enseñanza personal, sólida y rápida. Obsequio: Clases de Mecanografía, por $1.00 al mes. No pierda oportunidad.
E1 13385 11-11 May.

E-5 Profesores

PROFESORA francesa, graduada Universidad París, da clases de francés y literatura a domicilio, y en su academia, Vedado, 4 número 253, altos ,entre 25 y 27, F-2658.
E5 15913 2 jun 3

BAILES: Prof. Chileno R. CAÑAS
Danzón, son, fox, blue, tango. Aprendizaje rápido. Doy práctica con la enseñanza. Bailes de teatro. Seriedad. Competencia. Clases a todas horas, Empedrado 60.
E5 16249 4-9 May.

PROFESORA DE INSTRUCCION Primaria, con varios años de práctica, en las Escuelas Públicas, se ofrece para preparar niños, para las escuelas particulares. Se reciben óródóó las particulares. Se reciben órdenes: Telf. F-1068, desde la 1 p. m.
E5 16114 3-15 May.

CORTE COSTURA
Profesora titular. Sistema «Parrilla», hace por figurín toda clase trabajos, confecciones, moldes. Doy clases. Al segundo día puede cortar su vestido. Precios por meses o una pequeña cantidad por toda enseñanza. Aprenda hacer su ropa. Zulueta 36, altos, esquina a Teniente Rey, frente Instituto. Visíteme. M-1395.
E5 15980 2-10 May.

PIANO Y SOLFEO, $3.00 mensuales. Canto, violín, guitarra, mandolina. Piezas al mes de empezar. Exámenes trimestrales. Especialidad alumnos haraganes. Vamos a domicilio. A-0225, San Rafael 71, altos.
E5 16009 2-2 Jun.

PROFESORA titular ofrece servicios de primera y segunda enseñanza, taquigrafía Pitman, labores, pinturas e ingresos en su Academia, puede atender también. F-3493.
E5 15684 29 my 7

INGLES
Enseñado por profesora americana. Sorprendentes resultados en pocas semanas. El discípulo leerá, escribirá y hablará el inglés en breve tiempo. Lecciones a domicilio, también. Miss Kapan, Gran Hotel. Teniente Rey y Zulueta. M-9896.
E5 15231 26-26 May.

PROFESORA INGLESA, da clases en su casa y a domicilios. Telf. M-8480
E5 15041 25-9 May.

CLASES A DOMICILIO: $8.00, dos horas alternas. Todas, Taquigrafía Gregg y Pittman, en inglés y español, Mecanografía, Aritmetica, Gramática, Algebra. Teneduria, Contabilidad. Preparatoria. Profesor Trujillo I-3803
E5 14778 23—11 May

INGLES, TAQUIGRAFIA, (inglés y español), Teneduría, Cálculos Mercantiles, Mecanografía y Matemática. Clases a $9.00 mensuales, a domicilio. Profesor F. Hitzman, Reina 30, altos. Traduzco también obras o documentos de español al inglés.
E5 13733 14-14 May.

E-6 Institutrices

ENGLISH LADY TEACHER wishes employment in good family for summer months or to travel. Write «El Marino». Miss. Hartford.
O12 15630 29-6 May.

DE INTERES GENERAL

PERDIDA: SE HA EXTRAVIADO un perrito Fox-Terrier, como de 6 meses, blanco, con pintas negras, responde al nombre de «Jimmy». Se gratificará a la persona que lo devuelva en 29 y 30, Alturas del Vedado. Augusto Echevarri.
Pérd. 16409 5-8 May.

¡OJO! ¡OJO PROPIETARIO! El único que garantiza la completa extirpación del comején, usando el mejor procedimiento y gran práctica. 10 de Octubre 534. Telf. I-3302. A. Piñol.
I-G. 15443 28-28 May.

M.E.C.D. 2016

A TRAVES DE LA VIDA

Por HECTOR DE SAAVEDRA

LA INJUSTA JUSTICIA

Es una historia tristísima y tan singular y extraña que parece el producto de la quimérica imaginación del hombre. Por ello es que decía un gran pensador que lo más novelesco que había en el mundo era la vida.

La prensa ha dado, escuetamente, la nueva de que el maestro de escuela de San Cayetano, humilde lugar en Pinar del Río, había muerto fulminado por un rayo, cuando explicaba a un puñado de niños su diaria lección. Con esa sobriedad de carácter con que «Times» de Londres da cuenta en cuatro renglones del más importante suceso, así se dió aquí esta noticia pavorosa, no obstante que se trataba de una persona que el gran poeta de la Leyenda de los Siglos calificaba diciendo que «los dos primeros funcionarios del Estado, debían ser la nodriza y el maestro de escuela».

Los grandes titulares se guardan para el escándalo y el crimen, y este hecho, que no necesitaba investigación ni encerraba curiosidad y misterio, era un simple accidente de la vida, inferior al choque de dos vehículos automóviles que disputaban una cuestión de amor propio.

Pero el excelente compañero Don Miguel de Marcos, y el corazón siempre dulce y generoso de mi viejo amigo «Billiken», para llamarle por el seudónimo que ha hecho tan popular, han vibrado con todo el sentimiento que emana de esta asombrosa y horrible tragedia.

Porque la muerte es triste, y al aceptarla como un tributo natural, el alma se resigna al pago de esta deuda, pero con estricto espíritu de justicia, después de haber cumplido la noble misión para que fué creada, la criatura humana parece que era acreedora a un poco de piedad y tolerancia. Es una mísera recompensa, pero hay en la fugaz existencia del hombre una gran cantidad de inefables placeres...

Aquel pobre maestro de escuela, del mísero lugar desde donde tenía que hacer fatigosas excursiones, como el médico de campo, para llevar alimento a los espíritus, más sano tal vez que el remedio que va a curar el cuerpo para mantenerlo en su horrible miseria, aquel hombre noble y bueno, se conducía heroicamente. Su inteligencia cultivada, puesto que era maestro, aunque hubiese sido poca era sin embargo la suficiente para indicarle que en cualquier otro trabajo, por manual que fuese, habría de conseguir mejor provecho. Pero su misión era enseñar y, ¡quién sabe cuánto placer no sonreía a su alma el inculcar en la inteligencia de sus pequeños alumnos aquellas ideas que había aprendido en la inefable moral que predicara el Padre de la Patria...!

Esta conducta evangélica y toda esta vida dedicada exclusivamente al trabajo para llevar a los hijos de los otros el pan que les era necesario para el espíritu y conquistar para los suyos propios el pobre alimento de cada día, se ha visto tronchada violentamente en esa forma que el vulgo estima como un castigo del Altísimo y que, no obstante, ahora, no podría reputarse de sanción Providencial. El filósofo pensará, tal vez, que la falta de piedad del rayo ha consistido en no herir también a la madre y a los pequeñuelos que quedan en la indigencia...

Este es el punto que no debe apartarse de nuestra mente. ¿Hay derecho para dejar en el desamparo la viuda y los hijos del que ha muerto en su puesto, como un Maceo o un Martí, para que los demás disfruten del sacrificio de esa vida que a cada uno le es tan grata y aprovecha a costa de ellos?

Aquí es donde al tierno sentir de mi muy excelso amigo Don Félix Callejas, se une el conocimiento de las primeras necesidades que hay que remediar. Hagamos un poco lo que la Providencia ha olvidado y que no quede para los niños indefensos y la madre incapaz la horrible agonía de ir muriendo lentamente.

No es un socorro momentáneo ni la mísera suscripción de necesitados compañeros lo que debe atenuar el mal. Es la acción del Estado como representante de toda esta sociedad constituida para disfrutar sus conquistas, la que debe amparar los huérfanos del soldado caído en el campo de batalla. Me atrevo, profundamente conmovido, a unir mi súplica a la voz autorizada de mis compañeros que ya han clamado por la misericordia humana, y por ello ruego a los que tienen el poder de mandar y la dicha inefable de tener hijos en quien mirarse, que recuerden que hay algo más triste que verlos morir, y es el contemplar la agonía en que vivan...

Los Estados Unidos aspiran a que los ejércitos sean sólo fuerzas de policía

LA REDUCCION DE LAS FUERZAS ARMADAS DE TODAS LAS NACIONES ES EL OBJETIVO MAS IMPORTANTE DE LOS AMERICANOS EN GINEBRA

El Senado de los Estados Unidos continúa haciendo las debidas investigaciones respecto a las inversiones hechas por el capital norteamericano en las diversas repúblicas centro y sudamericanas. En la combinación fotográfica que aquí presentamos, aparece (arriba) el representante Fiorella La Guardia, rindiendo un informe ante la Comisión congresional. Y abajo, varios empleados del propio legislador neoyorquino conduciendo—en baúles—la extensa documentación presentada por La Guardia en apoyo de la tesis por él sustentada.

Mr. Hoover dicidido a evitar todos los medios que puedan destruir la población civil

ATLANTIC CITY, mayo 6 (US.)—William R. Castle, secretario interino de Estado, manifestó esta noche que el principal objetivo de la delegación de los Estados Unidos en la conferencia del desarme de Ginebra, es la reducción de las fuerzas armadas de todas las naciones, hasta el punto de que los ejércitos se transformen en organizaciones defensivas que hagan las invasiones difíciles, ya que no imposibles.

El presidente Hoover está resuelto a que la delegación norteamericana haga cuanto esté a su alcance para que sean abolidos todos los aspectos de la guerra de los que resulte o pueda resultar la destrucción de la población civil, dijo también Mister Castle.

Hablando ante la Conferencia General de la Iglesia Metodista Episcopal, Mr. Castle anunció la política gubernamental de repudiar el boicoteo como arma para imponer la adhesión a los tratados de paz.

—La causa de la paz del mundo—dijo también el secretario interino de Estado—es la consideración primordial en nuestros esfuerzos para el desarme; pero el enorme ahorro que se haría mediante éste, ha sido también factor en la decisión del presidente Hoover de trabajar para conseguirlo.

Una subcomisión de la Comisión de Estado de la Iglesia Metodista Episcopal, aprobó hoy, tras larga discusión, un memorial pidiendo que la Conferencia se declare partidaria de la abolición de la pena de muerte, tanto en el país como en el extranjero.

NEW YORK, mayo 6.—(INS).—Cuando Jimmy Slavin suba al ring para discutir su título lightweight de la Guardia Nacional de Frankie Cinque el martes, Kid Chocolate, su íntima amigo, estará en la esquina.

El Kid ha venido ayudando a Slavin en su entrenamiento en el campamento de Madame Bey en Summit.

ANDREW MELLON, EMBAJADOR DE ESTADOS UNIDOS EN LONDRES, PIDE QUE INGLATERRA TENGA FE EN EL DOLAR Y EN EL CONGRESO DE WASHINGTON

Mellon habló, como invitado del Lord Mayor ante 99 de los principales financieros

LONDRES, mayo 6.—US.—El Embajador Anderw W. Mellon declaró hoy en presencia de los principales banqueros y financieros de Inglaterra, que la fé de los Estados Unidos en la capacidad británica para rebasar la crisis universal, merece que se tenga, en justa correspondencia, plena confianza en el dólar y en el Congreso de Washington.

El Embajador habló ante noventa y nueve figuras de las finanzas inglesas, como invitado de honor de Sir Maurice Jenks, Lord Mayor de Londres, en el almuerzo celebrado en la Mansión House (Casa Consistorial) de esta capital.

Tratando de las condiciones actuales y de los obstáculos que hay que vencer en la marcha hacia la recuperación económica Mr. Mellon dijo:

PALABRAS DE OPTIMISMO

—Nunca he dudado de que Inglaterra estaría a la altura de la ocasión como siempre ha ocurrido. Se debe tener fé en el pueblo inglés, y por eso la tienen los Estados Unidos.

—Habréis leído informes acerca de la confusión en el Congreso norteamericano al tratar del equilibrio de los presupuestos. Pero realmente la confusión está en la manera de obtener mil millones de pesos mediante nuevos impuestos, cosa que no puede ser fácil.

El Embajador eludió predecir el tiempo que se tardará en restaurar las condiciones de prosperidad del mundo, pero declaró:

—Ninguno de nosotros tiene medios para saber cuándo o cómo saldremos del valle de depresión que el mundo atraviesa ahora, pero sé, como en el pasado, que vendrá el día en que nos encontremos en una situación económica más sólida y que entonces se reanudará la marcha del progreso.

NUEVE COMUNISTAS HAN SIDO HERIDOS A BALAZOS POR POLICIAS EN CHICAGO

CHICAGO, mayo 6.—US.—Nueve comunistas fueron heridos hoy, a balazos, al chocar las reservas policíacas en Melrose Park con doscientos manifestantes que se negaron a dispersarse.

Otros cuarenta comunistas, entre ellos dos muchachas, fueron arrestados. Los manifestantes resistieron a la policía con cuchillos y puños. Se acusó a los detenidos de incitar a la rebelión.

Todos los heridos lo fueron por balas de ametralladoras, y en las piernas, lo cual explica cual fué la táctica de los agentes del orden para sofocar el tumulto.

Para los artistas de Hollywood es siempre grato espectáculo asistir a las exhibiciones de las películas

Dos de las más lindas actrices cinegráficas norteamericanas, JOAN y CONSTANCE BENNETT, en compañía de sus esposos, Gene Markey y el Marqués de La Falaise, al asistir al estreno de la película «Grand Hotel», en una de los principaler cines de Hollywood.

RAMSAY MAC DONALD SE HALLA MEJORADO DE LA OPERACION QUE LE HAN HECHO EN UN OJO

El lunes próximo se casará la actriz Adele Astaire con un hijo del Duque de Deroshire

LONDRES, mayo 6 US.—En el boletín oficial dado a la prensa acerca del estado del primer ministro Mac Donald, que fué operado ayer con el fin de mejorar su visión, se dice que el paciente hace «progresos».

MacDonald pasó mal la noche, pero el boletín dado a las 7 p. m. de hoy por los médicos se dice:

«El jefe del gobierno pasó bien el día. No tiene dolores y la curación hace progresos».

EL LUNES SE CASA UNA ACTRIZ CON UN HIJO DEL DUQUE DE DEVONSHIRE

LONDRES, mayo 7 (sábado) (US) Adele Astaire, actriz norte—americana, y Lord Charles Cavendish, miembro de una de las más ricas y más nobles familias de Inglaterra, se casará el lunes. Así lo anunció hoy el periódico London Mirror.

La ceremonia se celebrará en la capilla privada de Chatsworth House, en Derbyshire, residencia del duque de Devonshire, padre del novio.

EL «PRINCIPE MICHAEL ROMANOFF» SE ESCAPO AYER DE ELLIS ISLAND

NUEVA YORK, mayo 6.—US.—El titulado «príncipe Michael Romanoff» se fugó hoy de la estación inmigratoria de Ellis Island.

Detenido allí para ser deportado a Francia, y ante la perspectiva de convertirse en un «hombre sin patria», el pintoresco «príncipe» decidió huir, para lo cual obtuvo permiso especial de un día para venir a Nueva York, bajo la vigilancia personal de un guardia. El aventurero se las arregló para distraer a éste, y desaparecer sin dejar huellas en el tráfago de la gran ciudad.

LA ACTRIZ CINEGRAFICA ANN HARDING PRESENTO SU DEMANDA DE DIVORCIO

RENO, Nevada, mayo 6.—US.—Antes de las tres horas siguientes a su llegada, la actriz cinegráfica Ann Harding presentó una demanda de divorcio contra su esposo, Herry C. Bannister, alegando extrema crueldad.

UN ESPIGON DE LA "CUNARD LINE" EN NUEVA YORK, QUE COSTO DOS MILLONES DE PESOS Y MUCHAS MERCANCIAS SE HAN QUEMADO AYER

Cerca de un millar de bomberos trabajaron denodadamente por impedir la propagación del fuego a otros espigones, y más de cien personas fueron asistidas semiasfixiadas

NUEVA YORK, mayo 6. US.—Un incendio devastador destruyó hoy completamente en el puerto neoyorquino el espigón 54, propiedad de la Cunard Line, y el que tenía mil pies de largo y costó dos millones y medio de dólares.

No obstante los esfuerzos de 714 bomberos, más de cincuenta bombas automóviles y media docena de barcos bombas, el gigantesco espigón pronto estuvo envuelto en densas nubes de humo grisáceo y amarillo. Desde el principio los bomberos trabajaron en el salvamento de los espigones 53 y 56, inmediatos al incendiado.

Más de cien personas cayeron semiasfixiadas por el humo, en la lucha desesperada con las llamas, las que encontraron excelente combustible en los pilotes impregnados de creosota, y convirtieron en inmenso horno el espacio comprendido entre la superficie del agua y el pavimento de concreto del muelle.

INMENSA HUMAREDA

El humo era tanto, que sobre el río Este pronto se formó una densa cortina, obligando a los ferries y otras embarcaciones fluviales a encender sus luces y sonar sus bocinas, cual si navegasen en medio de niebla.

La enorme concentración de material de incendios en West Street, junto con la humareda que invadió parte del West Side neoyorquino, causaron perjuicios al tránsito todo el día, en las cercanías del fuego.

Bajo la rampa que el ferrocarril elevado tiene en la calle 14, se improvisó un hospital de emergencias para asistir a los bomberos y paisanos sofocados por el humo.

Construído a prueba de incendios, en el espigón solamente se empleó acero, excepto en los marcos de las puertas y ventanas y en los pilotes creosotados sobre el cual descansa el muelle.

Una chispa inició la conflagración, que al principio se desarrolló tan ocultamente, que hasta media hora después no se dió la señal de alarma.

El vapor «California», que cargaba en el espigón 56, para zarpar el sábado, fué remolcado inmediatamente al centro del río para impedir que las llamas lo alcanzasen.

La carga por valor de muchos miles de pesos que estaba en el espigón 54, quedó destruída.

DESPLOMADA LA ESTRUCTURA

NUEVA YORK, mayo 6. US.—Esta noche se desplomaron en el agua los restos carbonizados del espigón 54 de la Cunard Line, destruídos hoy por un incendio. Las llamas socavaron de tal manera los sólidos pilotes de la base, que la pesada estructura no pudo sostenerse más tiempo, derrumbándose con gran fragor.

George Cohan, el actor de teatro, hará películas

Después de muchos años de negarse a ello, fué vencido por la atracción del cine

HOLLYWOOD, California, mayo 6 (US).—George M. Cohan, uno de los actores más conocidos de los Estados Unidos, ha sucumbido al fin a la atracción del cine.

Después de muchos años de negarse a trabajar para la pantalla, Cohan ha firmado un contrato con la Paramount, pra hacerle a esta empresa unas cuantas películas.

La primera de ellas, en la cual Cohan tendrá el papel principal, será «El Presidente Fantasma», sátira cinegráfica de la política norte americana.

Se cree que el actor vendrá a Hollywood dentro de tres semanas, para hacer el film durante el verano.

Las nuevas actividades de Cohan no implicarán el abandono de la escena, pues a fines de año volverá a Nueva York para actuar en una pieza cuyo título se desconoce.

Hace dos años y medio que Cohan estuvo a punto de dedicarse al cine firmando un contrato con United Artists para escribir, hacer y dirigir películas, recibiendo por todo un millón de pesos. Pero el amor que el artista siente por el teatro, le hizo cancelar el compromiso.

CONSTITUIDA LA SOCIEDAD DE ESTUDIOS LITERARIOS

Ha quedado constituída en la Habana la «Sociedad de Estudios Literarios Sánchez y Tiant», habiendo sido electa presidenta de la misma la distinguida señorita Rosa Chappé Hidalgo Gato.

Dicha colectividad, que tiene por divisa la difusión cultural, ha acordado considerar que todas las señoras y señoritas que ejercen el magisterio en la Habana, tanto en instituciones particulares como oficiales, pueden y deben considerarse invitadas preferentes para todos los actos que celebre.

La novel institución comienza sus labores abriendo un concurso literario, bajo el tema: «La literatura: concepto actual de la misma Importancia de su estudio como elemento básico de toda cultura. Sus relaciones con la historia, la ciencia, la filosofía y las demás artes.»

Se han señalado las fechas del 5 al 15 de junio del corriente año para el plazo de admisión de los trabajos.

EL CREW DE LA UNIVERSIDAD DE COLUMBIA, TIENE QUE MEJORAR SU PERFORMANCE

NEW YORK, mayo 6. INS.—El crew de la Universidad de Columbia que perdió con Navy en la regata celebrada por ambos el sábado pasado, demostró poseer poco espíritu de combate, según asegura su coach, y tendrá que mejorar notablemente para la Blackwell Cup Regata que se efectuará mañana en Filadelfia.

El coach Glendon ha cambiado dos hombres en el bote regular, esperando derrotar a los favoritos de Yale en la competencia.

EL SOVIET HARA EN SIBERIA UNA CIUDAD CAPAZ DE ALBERGAR HASTA CIEN MIL HABITANTES

Un ingeniero americano será el constructor de la nueva ciudad en una zona desolada

NUEVA YORK, mayo 6. (US.)—En la desolada llanura del desierto siberiano inmediato al lago Balkash a 250 millas del ferrocarril ruso más próximo, John K. Calder, de Detroit, pronto iniciará la obra de construir una ciudad moderna, invirtiendo en ella tres años.

Mr. Calder salió hoy hacia Rusia, para reanudar sus labores como ingeniero constructor al servicio del Gobierno de los Soviets.

La ciudad será construída en una zona remota, muy rica en minas de cobre, y cuando esté terminada podrá alojar a cien mil habitantes y enorgullecerse de sus calles pavimentadas, de sus edificios modernos y de sus adelantos eléctricos y de toda clase.

En los principios de los trabajos, los mil hombres que participarán en éstos se albergarán en tiendas y serán alimentados por cocinas portátiles.

Calder ha declarado también que una vez concluída la ciudad del Balkash, se empezará a construir la mayor planta cuprífera del mundo, con capacidad para producir cuatrocientas mil toneladas anuales de cobre.

LA BETHLEEN STEEL REDUCE LOS SUELDOS

BETHLEHEM, Pennsylvania, mayo 6.—US.—Eugene P. Grace, presidente de la Bethlehem Steel Corporatión, declaró hoy por la noche que esta empresa productora de aceros hará las mismas reducciones de sueldos y jornales que la United States Steel Corporation, la cual anunció hoy una disminución de quince por ciento en lo que paga a sus empleados y obreros, sin excepciones de ninguna clase.

EL SR. P. HERNANDEZ MASSI NO AUTORIZA VENTA ALGUNA

El señor Pedro Hernández Massi, Superintendente de Escuelas de la Provincia de la Habana, nos ha dirigido una atenta carta en la que nos suplica participemos a los Maestros de las Escuelas Públicas y Privadas de la Habana que él no ha autorizado ni autoriza a nadie para que, invocando su nombre, realice ventas entre los citados maestros. Quiere evitar el doctor Hernández Massi que personas poco escrupulosas sorprendan la buena fé de sus amigos y compañeros. Complacemos con gusto a nuestro comunicante y dénse por avisados los Maestros Públicos y Privados de la Habana.

LA CONQUISTA DE LOS AIRES

Obra magnífica de los últimos tiempos, a través de la AVIACION y de la RADIO, permite que usted se entere, en limitado espacio de horas, de todo lo importante que ocurre en el mundo.

El DIARIO Hablado

es símbolo de progreso y de eficiencia, y de suprema comodidad y beneficio para el **radioyente** y el anunciante avisado, que entrega al éter la difusión de la bondad de sus productos.

OIGA Y ANUNCIE:

El DIARIO Hablado

Se trasmite todos los días a las **7 Y 30 DE LA MAÑANA,** a la **1 P. M.** y a las **6 DE LA TARDE**

Es un resumen, completo, de cuanto ocurre de interés en Cuba y en el mundo entero. SINTONICE LA C M W

UN CHALET DE LINEAS NOVISIMAS

PARA LOS SUSCRIPTORES DEL DIARIO DE LA MARINA

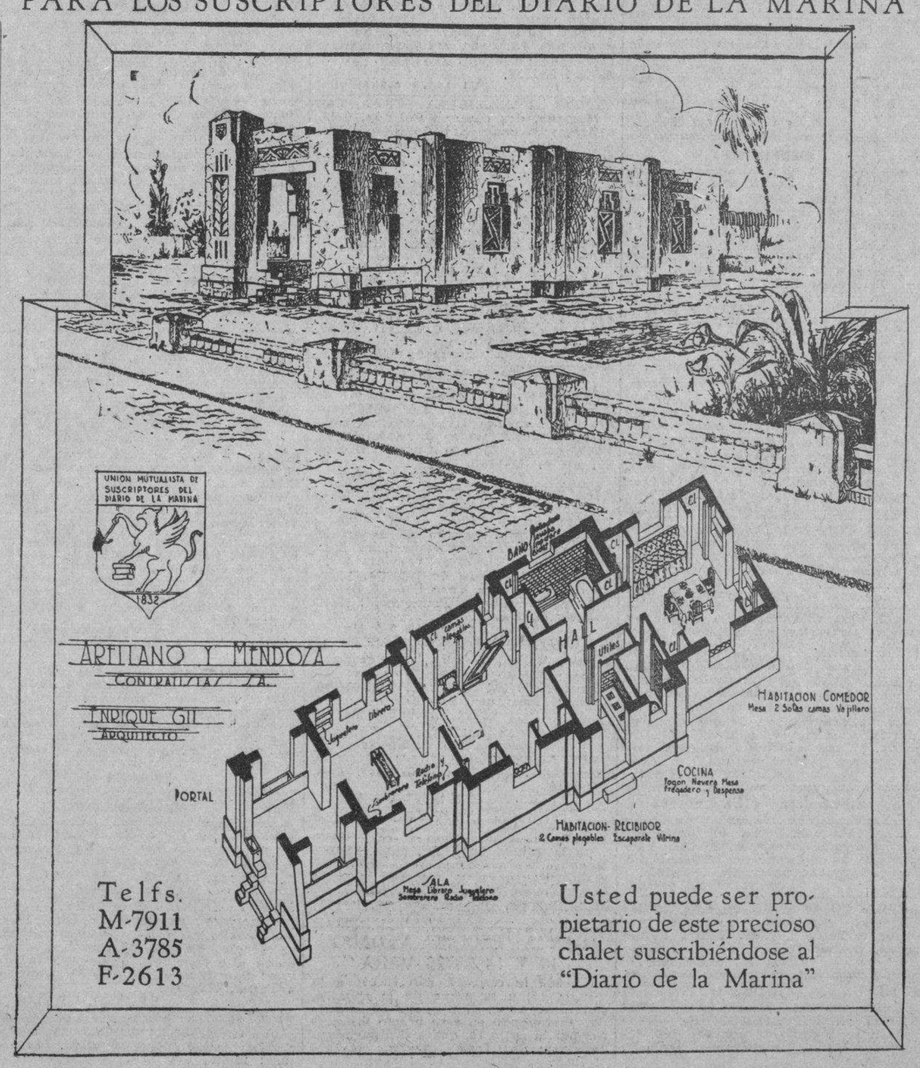

Telfs. M-7911 A-3785 F-2613

Usted puede ser propietario de este precioso chalet suscribiéndose al "Diario de la Marina"

LA POLITICA DE LA PACIENCIA

Por GASTON MORA

A Mr. Stimson, Secretario de Estado de la Unión Americana, se le discute bastante —señal de que es un hombre distinguido. No pasa inadvertido. Una parte de la prensa de su país, lo combate. Otra, lo celebra. En la misma actitud se halla la prensa europea. Una parte se es propicia; lo juzga con benevolencia, y **si se quiere, con justicia.** Otra parte le es hostil, y lo censura acerbamente, displicentemente. No hace mucho decían los despachos del Viejo Mundo **«que el viaje a él de Mr. Stimson, había sido un fracaso»** y añadían que dicho estadista, **disgustado,** regresaría a los Estados Unidos sin pasar por París, donde por lo visto, no quería despedirse del Primer Ministro francés, Tardieu, quien, según la prensa alemana, **se había enfermado «diplomáticamente», para no concurrir a una conferencia convenida con Mr. Stimson y con Mr. Mac Donald.** Dicen recientes despachos que Mr. Stimson «ha practicado la política de la paciencia». No puede negarse que nadie **la ha representado, personificado, aplicado** mejor que el estadista norteamericano. La paciencia es una gran virtud. Es una gran fuerza. Paciencia, mucha paciencia ha necesitado Mr. Stimson para sobrellevar las complicaciones con que ha tropezado en todas partes, en el Extremo Oriente, en Europa, en la América del Sur. Allá, en Asia, el Japón **ha abusado de la paciencia benedictina** de Mr. Stimson, prescindiendo de los requerimientos y admoniciones de éste y de la Liga de las Naciones. En la América del Sur ha visto, pacientemente, Mr. Stimson, **las moratorias** que a sí mismas se han otorgado no pocas repúblicas, suspendiendo el servicio de amortización de sus deudas con entidades norteamericanas. En Europa **no** se ha alterado la paciencia de Mr. Stimson anté la negativa de Berlín a seguir pagando reparaciones a Francia, Bélgica, Inglaterra e Italia, ante la resolución de París y Londres de **no pagar más** a los Estados Unidos por las deudas de la guerra mundial, y ante la resistencia de los Gabinetes francés e inglés a reducir, sensiblemente, sus armamentos defensivos y ofensivos. Por todas partes se han opuesto a Mr. Stimson **resistencias pasivas, recursos de la más fina y sutil diplomacia,** y a esas resistencias y a esos recursos de las habilísimas Cancillerías europeas ha opuesto Mr. Stimson, a su vez, una calma imperturbable, hija de su inextinguible **paciencia benedictina.**

La paciencia es una excelente cualidad en un hombre de estado. La paciencia implica serenidad, reflexión, estudio, meditación. Lo que perjudica a un estadista es la ligereza, es la precipitación, es la improvisación. Celebramos a los estadistas británicos, dice **Smiles,** «que son tardos en la deliberación, en el pensar, pero rápidos en la ejecución, en el obrar». Piensan mucho lo que deben hacer, pero una vez tomada la resolución de actuar, la aplican sin pérdida de tiempo. Esta es, también, la manera de ser, la idiosincrasia, de los norteamericanos, que pertenecen a la misma **formación racial** que los ingleses. Paciente fué el Presidente **Monroe,** pero cuando llegó el momento que le pareció oportuno, **fulminó,** con la Doctrina que lleva su nombre, a la Santa Alianza de los Soberanos de Europa. Paciente fué el Secretario de Estado, **Mr. Seward,** pero en el momento oportuno, pasó su famosa Nota a Napoleón Tercero, exigiéndole «la inmediata evacuación de México por las tropas francesas que sostenían el vacilante imperio del desgraciado **Maximiliano de Hapsburgo.** Paciente fué el Presidente Cleveland, pero cuando lo estimó oportuno, contuvo a Inglaterra en sus demandas a Venezuela. Paciente fué el Presidente **MacKinley,** pero cuando creyó llegado el momento, partió en guerra contra España. Paciente fué el Presidente **Wilson.** De sus Notas, de sus Advertencias **no hacía caso** el Kaiser Guillermo Segundo, cuyos submarinos seguían **volando, torpedeando,** buques mercantes y yankees. Pero un día **«el Profesor»,** como lo llamaba burlescamente Guillermo —esto se ha publicado en libros y periódicos— perdió la paciencia, y mandó a Europa dos millones de soldados, a la guerra mundial, refuerzo que desmoralizó a los imperios centrales. Paciente, muy paciente es, o parece ser, Mr. Stimson, pero la paciencia, como todo en el mundo, tiene sus límites, y sería posible que la suya hubiera llegado ya hasta lo último. En él, por la potencia que lo respalda, la paciencia **no es debilidad, sí, no prudencia y circunspección.**

TEMPERATURAS LOCALES

Durante las últimas veinticuatro horas se han registrado en la Habana las siguientes temperaturas en centígrados:

Máxima: 28.3.
Mínima: 20.9.
Media: 24.6.

Observatorio Nacional.

M.E.C.D. 2016