1A SECCION

El DIARIO DE LA MARINA es el periódico más antiguo de Cuba. Fué fundado en el año mil ochocientos treinta y dos.

SERVICIOS ESPECIALES DE ESPAÑA

DIARIO DE LA MARINA

MIEMBRO de «The Associated Press». Esta queda autorizada para usar nuestros servicios y noticias de información.

HILO DIRECTO CON NUEVA YORK

1A SECCION

AÑO CIEN.—NUMERO 83 ACOGIDO A LA FRANQUICIA POSTAL LA HABANA, MIERCOLES, 23 DE MARZO DE 1932.—SANTOS VICTORIANO Y FIDEL TIEMPO PARA HOY: VARIABLE EJEMPLAR: 5 CENTAVOS

Fueron Anuladas las Elecciones Liberales en los Barrios de Arroyo Apolo y de Manuel de la Cruz

SeCelebra hoy el Décimotercer Aniversario de la Fundación del P. Fascista

ROMA, marzo 2. (AP) Los fundadores del fascismo tendrán mañana su día. Italia celebrará el décimotercer aniversario del nacimiento del partido fascista.

BENITO MUSSOLINI

Aun viven un centenar de los fundadores del fascismo. Son éstos los hombres que se reunieron a Mussolini en la Plaza del Santo Sepulcro, en Milán el 23 de marzo de 1919, y proclamaron el programa del nuevo partido político.

Mussolini les dará un certificado autógrafo en el que se hará constar que «participaron en la Asamblea constitucional de los fascistas de combate italiano, en Milán, el 23 de marzo de 1919».

Toda la Italia fascista participará en la celebración, celebrándose mitines en los círculos del fascio para dar lectura a un mensaje del Duce, revistas de los jóvenes fascistas para recibir sus banderas de combate, toque de campanas y conciertos.

SE MANTENDRA EN VIGOR EL CONVENIO AZUCARERO

Abogado y Piloto Cubano Vuela de New York a Miami

Se graduó en Cuba y fué a E. U. a terminar sus estudios. Viene en el «Clipper» para la Habana

MIAMI, marzo 22. (SE.) En el hidroplano Clipper que hace la diaria travesía entre esta ciudad y la Habana tomará pasaje para esa el joven abogado cubano doctor Gustavo Sánchez Bustamante que hizo su aprendizaje de piloto aviador en su patria y vino a tomar un curso complementario a los Estados Unidos.

El doctor Bustamante ya en posesión de su correspondiente número de horas para vuelos de grandes distancias adquirió un avión de 190 caballos, emprendiendo un vuelo completamente solo desde la propia ciudad de New York hasta Miami, donde ha aterrizado felizmente. El doctor Bustamante ha verificado muy pocos aterrizajes en la ruta, estableciendo un record para la clase de vuelos que ha realizado.

El avión del piloto cubano ha quedado en esta ciudad para ser revisado.

EL CONSEJO Y EL DELEGADO DE CUBA EXPLICAN POR QUE HAY SUFICIENTE GARANTIA

El Dr. Viriato Gutiérrez está tratando de conocer opiniones y aunar voluntades antes de indicar a Europa la cifra de la zafra cubana. Esta será probablemente de 2.700,000 tons.

El Instituto Azucarero rindió ayer una labor eminentemente patriótica y digna de encomio. El momento actual es, sin duda, de importancia trascendental porque cualquier resolución precipitada puede envolver perjuicios irreparables para la industria azucarera y para la nación. El Instituto Azucarero se está dando cuenta cabal de la gravedad de la solución y de la enorme responsabilidad que pesa sobre sus hombros al tener que resolver el conflicto de intereses que existe entre Cuba y los demás países signatarios del convenio de Bruselas y al tener que buscar previamente como elemento de inspiración en sus decisiones el equilibrio de los intereses nacionales.

Bajo la presidencia del doctor Viriato Gutiérrez, se reunió ayer a las diez de la mañana el Instituto Azucarero con sus asesores, asistiendo también numerosos hacendados especialmente invitados.

Se discutió el cablegrama recibido en la madrugada de ayer de los señores Beauduin y Powell, del Consejo Azucarero Internacional.

Dicho cable aclara el anterior del día 21 y expone que Java no esta en posición de tomar una decisión y que por eso los países europeos y el Perú garantizan que si Java exporta más de un millón y medio de toneladas, el exceso será reducido de las cuotas respectivas de dichos países. En cuanto a la producción de Java de 1932, asegura el cable que las siembras de este año darán la producción de 1.350.000 en 1933.

También se tomó conocimiento de un cable del señor Luis Marino Pérez, en que se informa que la sesión de la conferencia de París terminó ayer a las 12 del día, habiendo dado las delegaciones de los países europeos y del Perú plenos poderes a los señores Beauduin y Powell para actuar en representación de ellos. Agrega que, a fin de que los países europeos puedan hacer efectiva su garantía, es indispensable para ellos fijar el montante de sus siembras y pide una decisión inmediata de Cuba.

Estando celebrándose la junta, se recibió otro cable del señor Marino Pérez, en contestación a una petición de aclaraciones de los señores López Oña y Casanova.

Dice ese cable que Java no puede oficialmente obligarse ahora a reducir su cuota de exportación y que se ha comprometido a hacer las gestiones ante su gobierno y productores. Agrega que los países europeos y el Perú tienen la plena convicción de que la delegación de Java logrará dicha reducción, por lo cual han dado una garantía hasta 900.000 toneladas. Dicen, también, que dichos países, en vista de que la única manera de hacer efectiva esa garantía es mediante la reducción de sus siembras de este año, ellos ofrecen a Cuba una reducción en su producción que es mucho más eficaz para el mercado que la rebaja de cuotas, y que, como están convencidos de que Java no tiene ningún interés en deprimir los mercados, la revisión de cuotas se tratará con la mejor voluntad por parte de Java y los demás países, tan pronto Cuba envíe una delegación con poderes suficientes.

Sin llegarse a adoptar ningún acuerdo, la junta se suspendió poco antes de las tres de la tarde, retirándose los demás miembros del Instituto Azucarero y quedándose el doctor Viriato Gutiérrez, para cambiar impresiones con los hacendados que iban llegando, a invitación del Presidente del Instituto Azucarero, para que dieran su opinión en relación con la situación actual y con las negociaciones con los demás países signatarios del convenio.

Poco después se celebró una nueva junta para seguir tratando del problema azucarero y para ver si se podía tomar algún acuerdo en relación con la contestación a los señores Beauduin y Powell y a las instrucciones a dar al señor Luis Marino Pérez.

En vista de la sugestión de uno de los miembros del Instituto al doctor Viriato Gutiérrez en el sentido de que, habiendo vencido el plazo concedido al Instituto para negociar, por la última asamblea de hacendados(y coincidiendo esa sugestión con el propósito del doctor Viriato Gutiérrez de conocer lo mejor posible la opinión de los hacendados, se acordó aplazar la contestación a Europa, a pesar de la urgencia que expone en uno de sus cables el delegado de Cuba.

Se tomó conocimiento de una exposición presentada por un grupo de hacendados, después de un acuerdo adoptado en una reunión de los mismos celebrada en la mañana de ayer en el bufete del doctor Néstor G. de Mendoza.

En dicha exposición, los firmantes, después de declarar que han seguido con todo interés las negociaciones del Instituto con los demás países signatarios del pacto de Bruselas, expresan la opinión de que el Instituto Azucarero no tiene en estos momentos facultades para seguir negociando, habiendo vencido el plazo acordado para ello por los hacendados, y hacen contar no estar conformes en hacer ninguna concesión voluntaria ni estar dispuestos a entrar en nuevos pactos o arreglos y desear todos que se termine el pacto y que se decrete la zafra libre, suprimiéndose todas las medidas artificiales.

Firman la citada exposición los siguientes hacendados o representantes de ingenios: Ricardo Martínez, Central «Josefita»; Sánchez, Central «Sta Lucía»; Benavides, Central «Progreso», P. A. Staples, Central «Hershey», «Rosario» y «San Antonio». Dr. Néstor G. Mendoza, Centrales «Senado», «Cunagua» y «Jaronú». Manuel Galdo, Central «Niágara». H. Olavarría, Cía. Central «Fomento».

Cuando fué presentada la exposición aún estaba pendiente de recibir otras firmas.

Se discutió también ampliamente sobre las medidas internas en relación con la zafra.

La junta terminó cerca de las ocho pasado meridiano, después de haberse acordado que se continuaría en la nueva junta convocada para las nueve de la mañana de hoy, la discusión de los cables recibidos ayer de París y de la exposición a la que acabamos de referirnos, y que se redactaría y aprobaría el texto de la contestación a los señores Beauduin y Powell y de las instrucciones al señor Marino Pérez.

El Presidente del Instituto Azucarero, doctor Viriato Gutiérrez, consciente de su alta responsabilidad, estuvo ayer más de diez horas, sin interrupción, discutiendo con los miembros del Instituto y cambiando impresiones con los hacendados que accedieron a su invitación. Por las oficinas del Instituto desfilaron numerosísimos hacendados con el propósito de expresar al doctor Gutiérrez su opinión personal sobre el convenio internacional y sobre las medidas relacionadas con la zafra actual.

Según decíamos ayer, es indiscutible que los que se oponen a la continuación de las negociaciones con los demás países signatarios del pacto de Bruselas, tienen razón, por haber vencido el plazo que al efecto se le concediera por los hacendados.

Sin embargo, ante la posibilidad de llegar a un acuerdo satisfactorio es un derecho y un deber patriótico seguir tratando unos días más, a reserva de que los productores den su sanción definitiva.

Lo que es cierto es que el Instituto está cumpliendo con su deber, sin prescindir de la opinión de los hacendados. Es evidente que el doctor Viriato Gutiérrez está tratando al mismo tiempo que sigue negociando con Europa y con Java, de conocer las opiniones de los interesados y de conocer, a través de las impresiones de cada uno acerca de la zafra y del modo como esta se desenvuelve, cual es el verdadero y supremo interés de la nación y de la industria azucarera cubana.

Ciertamente, en la fecha en que nos encontramos, debe ser fácil conocer cuales son los beneficios o los perjuicios de una zafra, hasta ahora prácticamente, libre, no habiéndose dictado, hasta ahora, ninguna medida restrictiva.

El Presidente del Instituto a través de sus cambios de impresiones con los distintos hacendados de las distintas tendencias, por cierto muy divididas, por ser muy diversos los intereses que cada una de ella representa, llegará a formarse, sin duda, una opinión concreta sobre los intereses verdaderos de la nación, que deben ser considerados por encima de los intereses particulares, por muy legítimos y muy respetables que estos sean.

Europa ofrece toda clase de garantías para el caso de que Java no pueda reducir su cuota de exportación de 1932. Evidentemente, a pesar del altruismo que en un momento de ingenuidad se les puede suponer a los países de Europa y al Perú, estos deben contar con algo postivo que les sea de garantía de que Java cumplirá con esa condición, aunque no pueda hacerlo desde ahora.

Entre los que creen que ya el acuerdo con los demás países es seguro, siguen estando divididas las opiniones en cuanto a la ascendencia de la zafra de Cuba. Nos parece, aunque no sabemos cual será a este respecto la actitud del Instituto Azucarero, que, debiendo descartarse la cifra de 2.350.000 toneladas, a la cual se ha opuesto ya todo el país, y la cifra de 2.500.000 porque muchos ingenios ya han pasado su cuota, en el caso de que se adoptara esta cifra, y teniendo que excluir, también la cifra de 3.062.000 toneladas propuesta hace tiempo por el Instituto, para corresponder a las concesiones europeas la ascendencia de la zafra actual debe fijarse una cifra superior a 2.500.000 e inferior a 3.062.000 toneladas. También la cifra de 2.600.000 debería descartarse porque muchos ingenios han pasado la cuota que les tocaría aún con esta cifra.

No se ha Hecho la Fusión de las Compañías Aéreas

Se está estudiando el asunto, pero nada hay resuelto, según informa oficialmente la P. A. A.

Habiéndose publicado que las dos compañías que operan en Cuba líneas aéreas La C. C. C. de A. C. y la P. A. A. habían ultimado en New York las diligencias para fusionarse, hasta el grado que ya se habían firmado las escrituras notariales, nos acercamos anoche al señor Grant G. Mason, administrador general en Cuba de la Pan American Airways Inc.

Nos dijo:

—No es cierto que hayan sido firmadas las escrituras de que se habla y por tanto, mucho menos que esté verificada la fusión. El asunto está en vías de hecho—como muy bien publicó el DIARIO antes que nadie hace tiempo—pero nada hay en concreto todavía. Se continúa el estudio de tal posibilidad. Cuando llegue—si llega—se publicará oficialmente en New York y en la Habana.

—¿. . . . . ?

—Desde luego que al verificarse la fusión será la Pan American Airways la que tome a su cargo las operaciones de la línea de pasajeros y correspondencia por los aeroplanos que hacen la ruta Habana Santiago de Cuba.

—¿. . . . . ?

—Espero que algunas modificaciones de importancia se harán en el sistema de las líneas interiores de Cuba, que no puedo señalar de momento.

EN AMBOS CASOS SE COMPROBO QUE SE HABIAN COMETIDO INFRACCIONES POR APARECER MAS VOTOS QUE ELECTORES

En las últimas horas de la tarde de ayer se resolvió el caso de Arroyo Apolo, al fallar el Juez de Primera Instancia del Norte. El Juzgado de Almendares resolvió el segundo recurso

Según nuestra snoticias, en las últimas horas de la tarde de ayer, el juez de primera instancia del Norte, doctor Luis Sausa de la Vega, dictó su fallo resolviendo la reclamación entabalada por el señor Francisco Otero, representado por el procurador Benito Alonso y dirigido por el doctor José Raúl Espino, contra el resultado de las elecciones celebradas el pasado día 28 en el barrio de Arroyo Apolo, por el Partido Liberal y en las que resultó electo para presidente el señor Camilo Marín, y para delegados a la Municipal los señores Manuel Alvarez Valdés, Armando Vidal Gelabert y Rafael A. Moragas Peña.

Por dicho fallo se declaran nulas las elecciones celebradas y se dispone la celebración de nuevos comicios, por aparecer un fraude consistente en haberse depositado en la urna veintiún votos más que electores tomaron parte en la votación y porque intervinieron en el escrutinio personas ajenas a la Mesa que figuraron como candidatos en dicha elección, lo que fué protestado oportunamente por el veedor doctor Francisco La Vallée y denunciado el fraude en cuanto a que se introdujeron cantidades de boletas fraudulenta y violentamente, ante la Junta Provincial Electoral por el señor Alfonso Martín Rahola, irregularidad que se justificó, según se ha dicho al aparecer más boletas que electores.

NULOS LOS COMICIOS LIBERALES EN M. DE LA CRUZ

A la vista del recurso contencioso-electoral interpuesto a raíz de las elecciones para renovar el ejecutivo Primario y designar los delegados a la Asamblea Municipal por el Partido Liberal en el barrio de Manuel de la Cruz, vista celebrada ante el Juzgado de Primera Instancia de Almendares, que rectamente sirve como juez el doctor Carlos Manuel de la Torre y González Llorente, conociendo el recurso que entablara Julio Ojeda y González, alegando multitud de irregularidades, ha seguido el fallo que ayer dictó el mencionado juez declarando la nulidad de las elecciones.

El juez doctor de la Torre, al dictar su fallo — el primero que declara nulidad de elecciones primarias liberales — lo fundamenta en el hecho de haberse demostrado la veracidad de no pocos de los extremos alegados por el recurrente.

Los liberales de Manuel de la Cruz, pues, tendrán que acudir a nuevos y más reñidos comicios primarios, una vez que lo determine la Junta Municipal Electoral.

En el propio fallo, en su parte dispositiva, se da cuenta al Ministerio Fiscal por si se ha cometido delito o infracción que se castigan por la Ley.

Las Ultimas Palabras de Arístide Briand

Mañana insertará DIARIO DE LA MARINA la entrevista que sostuviera con Aristide Briand, días antes de la muerte del eximio estadista francés, el notable periodista español, residente en París, Alejandro G. Alvarez.

No hace falta, pues, advertir la transcendental importancia de esas cuartillas. Hasta su apartado rincón de Cocherel, llegó el compañero — colaborador del DIARIO — y ajenos ambos a que la muerte rondaba en acecho del HOMBRE DE LA PAZ, sostuvieron la última plática de la cual el camarada anotó los rasgos salientes de sus siempre luminosas palabras.

Léala mañana en la primera plana de la segunda sección.

Véase la INFORMACION POLITICA en la Página DIEZ

El Aviador Lou Reichers, Campeón del Vuelo New York Habana, va a Volar a París en Sólo 16 Horas

Utilizará el «Aguila de Oro», la veloz máquina en que vino a Cuba. Hará dos escalas en la ruta y saldrá de New York y llegará a la medianoche. Sus amigos en Cuba

Lou Reichers, el joven piloto norteamericano, ha confirmado con sus propias declaraciones, hechas en Baltimore, sus proyectos de efectuar un vuelo de velocidad de Nueva York a París el próximo mes de mayo.

Lou Reichers

¿Volverá el arriesgado crucero entre los dos lejanos países a captar la emoción del mundo, como en aquellos días del salto prodigioso de Charles A. Lindbergh? Todo parece indicarlo así. Y es de tener en cuenta que esta vez se intenta reducir a 16 horas las 33 y media empleadas por el famoso piloto del «Spirit of San Louis». Desde luego, Lou no intenta—sabe que no es posible—amenguar la gloria del hoy apesadumbrado genial aviador que cubriera la ruta, en lucha con los airados elementos, por primera vez. Sólo intenta, y hay confianza de en que lo logrará, marcar un paso más de avance en la conquista de las comunicaciones aéreas.

Reichers, que fué a Baltimore a conferenciar con Harry Coulier—quien dirigirá la ruta y ofrecerá los datos para la navegación—dijo que en su vuelo de dieciseis horas efectuará dos escalas para abastecerse de combustible. Saldrá de Nueva York a media noche—cuando en la Babel de Hierro los círculos sociales son gigantes y fabulosos escenarios

Según las impresiones que hemos recogido en los ambientes azucareros, la cifra que muchos aconsejarían al Instituto Azucarero sería la de 2.700.000 toneladas

de orgías, y el mundo canta y ríe a los impulsos del champán y a los compases de mil orquestas—, llegará a Harbor de Grace al amanecer y a Irlanda al anochecer, para terminar su vuelo en París a media noche también—cuando en la «Villa Lumiere» las multitudes, a su vez, se entregan a la locura de mil exóticas alegrías y más de un soñador deambula por Montmartre y entierra sus fantasías en las aguas del Sena...

Y Lou Reichers, con su perenne sonrisa, conquistará también a París. ¿Recordáis a Reichers? Un buen día se propuso batir el record Nueva York-Habana establecido por el capitán Hawks. Para el logro de sus propósitos se puso al habla con Mr. Macfadden, editor de «Liberty», en cuyo semanario el joven piloto figura como redactor de Aviación.

Macfadden puso a su disposición su Lockheed-Altair, poderoso avión bautizado «Aguila de Oro», con un baño de oro todo él, y Lou partió hacia nuestra capital con un compañero del «Liberty» a bordo.

Como un bólido llegó al Aeropuerto de General Machado. Y el record fué con él: 6 horas y 45 minutos empleó en la larga travesía, aventajando al capitán Hawks.

Si Lindbergh, muy serio, dijo al llegar a París que llevaba unas cartas de presentación, Lou Reichers, agitando una pequeña maleta de cuero, con varios papeles sin importancia, saludó: «¡Mi equipaje! Buenas tardes!»

La Habana conoció de su carácter simpático. Después... un nuevo record: Habana-Santiago de Cuba.

En el mismo avión que condujo a nuestra ciudad llevará a efecto su nueva proeza; desde luego, provisto de tanques adicionales. El «Aguila de Oro» puede hacer 215 millas por hora, y su piloto se propone volar a una altitud que variará entre diez mil y quince mil pies, para obtener el beneficio de los vientos favorables.

Cuando Lou Reichers vuele, en soliloquio con los elementos, rumbo a París, muchos corazones de cubanos que conocieron de su contagiosa simpatía harán votos por el feliz éxito de su audaz empresa.

Y a buen seguro que, al llegar a «la ciudad de los brazos abiertos» aludará campechanamente: «Buenas noches! ¿Me harían ustedes el obsequio de mostrarme la ciudad, ya que no sé las calles...?»

Japón Empieza a Disfrutar de la Conquista de Manchuria y Trata de Poblar el Vasto Territorio

Comerciantes y banqueros nipones cosechan el fruto de la invasión. Han sido nombrados los Gobernadores del nuevo «Estado Independiente», gente adicta y sumisa al Mikado

Por Lorenzo M. Wilson, corresponsal en el Oriente.

TOKIO, marzo 22. — La crisis de Shanghai ha sido olvidada momentáneamente para atender a las actividades comerciales, fin único de la conquista de Manchuria por el ejército japonés.

Seis meses hace que el Japón se apoderó de la Manchuria. Ya ha llegado el día en que los industriales, los banqueros y comerciantes nipones comienzan a cosechar los frutos de la conquista militar.

El general Shigery Honjo ha completado de instalar a cuatro gobernadores de su confianza en las provincias de Fengtien, Kirin, Heilunggiang y Jehoy en Manchuria, y en Changchun se ha establecido un dictador fiel a los fines japoneses.

El territorio de Manchuria ahora se llama «el Estado Independiente de Manchouquo», y la organización política del nuevo Estado se lleva a cabo de acuerdo con las prácticas japonesas.

Las hipotecas que los bancos tenían sobre fincas chinas han sido cerradas por banqueros japoneses, los bienes embargados y nuevos establecimientos japoneses comienzan a surgir en todas partes en lugar de los chinos y rusos.

El trabajo ferrocarrilero se lleva a cabo con ansiedad febril. Actualmente se están construyendo vías hacia el puerto de Seisshin, en Corea, como a treinta leguas de Vladisvotok, con el fin de dar salida a los productos de la Manchuria septentrional. Este ramal ferrocarrilero será conectado con la línea principal de Kirin a Harbin.

Concesiones mineras y de madera han sido arrebatadas a los anteriores concesionarios y entregadas a los industriales japoneses. Los oficiales chinos que se opusieron a la invasión japonesa han sido desterrados del país. En Harbin, donde había dos plantas eléctricas operadas por los chinos, han sido tomadas ahora por los japoneses.

En Mukden los nipones comienzan a anunciar que llevarán de 300.000 a medio millón de compatriotas inmigrantes dentro de un año. Los inmigrantes trabajarán en los ferrocarriles que se proyectan construir y el plan abarca la extensión de ramales que arruinarán el ferrocarril ruso de Vladisvotok. La industria japonesa seguramente desarrollará a Manchuria y el progreso de los puertos de Corea probablemente arruine el negocio actual que controla Vladisvotok.

El Japón ha llegado a Manchuria para quedarse y sus planes actuales abarcan la población completa del territorio. A nadie en Tokío se le ha ocurrido poner la más mínima atención a las notas de la Liga de Naciones prohibiendo al Japón poseer el territorio conquistado.

No es preciso para el Japón anexarse el territorio. Con declararle «Estado Independiente» es suficiente. Las elecciones de gobernadores, de dictadores y de autoridades menores estarán en manos japonesas y el Japón vigilará que las autoridades del nuevo Estado sean siempre personas adictas y sumisas al Mikado.

En esta forma se evita las controversias diplomáticas con la Liga. Nadie puede acusar al Japón de ser retrógrado. Han aprendido el arte de colonización comercial tan bien como pudieran hacerlo hoy los Estados Unidos en la América del Sur o Inglaterra en la India.

Véase la INFORMACION TELEGRAFICA en la Página DIEZ

ASESINADO EL JEFE DE LA POLICIA POLITICA DE POLONIA

LWOW, Polonia, marzo 22. (AP). Emilian Czechoskik, jefe de la policía política polaca, fué asesinado hoy por personas que, según los agentes, son terroristas de Ukrania. Han sido arrestados varios individuos.

Las primeras informaciones decían que uno de los sospechosos era el ex diputado Mayaruszka, que fué encarcelado en Brest Litvosk en 1930 por conspiración, pero más tarde se anunció que no era el ex diputado, sino otro individuo que tiene los mismos apellidos.

TODOS LOS DOMINGOS

una nueva oportunidad!

1832 1932

LAS BASES DEL NUEVO PLAN DE LA "UNION MUTUALISTA DE SUSCRIPTORES DEL DIARIO DE LA MARINA" ESTABLECEN EL SISTEMA DE SORTEOS ***semanales*** PARA LAS AMORTIZACIONES QUE SE LLEVEN A CABO EN ESTE AÑO DE 1932.

UNA RENOVADA OPORTUNIDAD CADA DOMINGO LO COLOCA A VD. EN LAS FAVORABLES CONDICIONES DE CONVERTIRSE EN PROPIETARIO SIN GRAN ESFUERZO.

CONSERVE SUS DERECHOS DE SOCIO MUTUALISTA PAGANDO PUNTUALMENTE SU SUSCRIPCION.

OBTENGA TODOS ESOS DERECHOS SUSCRIBIENDOSE **HOY** AL **DIARIO DE LA MARINA.**

Llame a los Teléfonos M-7911 y A-3785

MOVIMIENTO MARITIMO

NUEVA YORK, marzo 22 AP—Hoy llegarón los vapores «Morro Castle» y «Siboney» de la Habna.

Fracasó Ayer la Primera Reunión Chino-Japonesa

RESUMEN DE NOTICIAS SOBRE EL CONFLICTO CHINO-JAPONES

—Li Shao-Keng, Presidente del Ferrocarril Oriental de China, ha protestado ante el Vicepresidente soviético ruso que cincuenta y nueve locomotoras y otro material rodante han sido conducidos a Siberia sin autorización china.

—Hoy se supo de una gran batalla librada en la provincia de Kirin, Manchuria, entre los japoneses y los insurrectos chinos, aparte de otros tres levantamientos.

—La primera conversación oficial para discutir las condiciones del armisticio chino-japonés en la zona de Shanghai fracasó hoy cuando el general Chiang-Kuang-Nai abandonó el salón. El Gral. Chiang ha declarado que la designación del teniente general Uyeda por el Japón es un insulto a China.

(Véase la INFORMACION CABLEGRAFICA EN LA PAGINA ULTIMA).

Sobre el Cierre de "La Casa Grande"

A las innumerables personas que creyéndonos en estrechas relaciones de negocios y de amistad con la antigua casa de Galiano y San Rafael y nos piden información sobre el rumor circulante de su cierre, les manifestamos que el DIARIO DE LA MARINA nada sabe en concreto sobre este asunto.

Una relevante personalidad del mundo de los negocios de los Estados Unidos, Mr. J. D. Gortatowsky, Vicepresidente de la sólida Empresa "King Features Syndicate", cuyas oficinas radican en New York, visitó en horas de la tarde de ayer a nuestro Director, doctor José I. Rivero.

Acompañaba al distinguido huésped, el señor Rafael R. Govín, presidente de la Empresa propietaria de nuestro colega "El Mundo".

De la entrevista, que fué cordialísima, salió Mr. Gortatowsky sumamente complacido y durante la misma fué obtenida la foto que antecede a estas líneas.

Reiteramos al preeminente visitante nuestro afectuoso saludo de bienvenida.

M.E.C.D. 2016

EL PRESIDENTE DE BRASIL ACCEDE A LAS PETICIONES DE LOS POLITICOS DE RIO GRANDE DO SUL

Hechas las Rectificaciones de Rentas de Fincas Urbanas de los Años Fiscales 1930-31 y 1931-32

Los propietarios de casas interesados en obtener los recibos de contribución rebajada, relativos a los citados años, pueden hacerlo ahora. Ordenes para cumplimentar tres centenarios

Por la presidencia del Consejo Deliberativo del Distrito Central se están cursando los oficios correspondientes para que por la Secretaría de ese organismo se cumplan tres acuerdos que significan la adhesión del Distrito Central de la Habana a tres acontecimientos de alta espiritualidad, de sentido testimonio de afecto hacia hechos que marcan profundo arraigo en la historia de la colectividad social.

Uno de esos acuerdos se refiere al centenario de la muerte del ilustre pensador alemán Goethe, que ayer día 22 de marzo hizo cien años que murió. De conformidad con la moción sugerida por el secretario del Consejo, señor Franco, y autorizada por el señor Celedonio García, se cursó al gobierno local de la ciudad alemana de Francfor, cuna del sabio Goethe, el mensaje con que el Distrito Central de la Habana se adhiere al testimonio que el mundo entero rinde ante la tumba del pensador.

Por otra de las referidas mociones, se acuerda participar en las fiestas que se efectuarán para conmemorar el bicentenario de la histórica ciudad de Santa María del Rosario. En la moción, suscrita por los señores Franco, C. García y D. Alzcorbe, se dice: «que el día cuatro de abril del presente año se cumple el bicentenario de la fundación de Santa María del Rosario, cuya cédula real la firmó el rey Felipe V de España, accediendo a las demandas del patricio don José Bayona y Chacón, primer conde de Casa Bayona. Que la Habana, ciudad cuatro veces centenaria, no puede quedar desligada de esa conmemoración, que es llama ardiente de recuerdo, de evocación y de espiritualidad».

Una comisión de componentes del Consejo asistirá a las fiestas referidas.

La otra moción del Consejo Deliberativo a que hemos hecho referencia, es la relativa a donar la medalla de la ciudad al DIARIO DE LA MARINA, al conmemorarse el primer centenario de su fundación. Este acuerdo ha pasado ayer a la aprobación del alcalde jefe del Distrito Central, señor Izquierdo.

De esta manera, el gobierno local de la Habana participa en tres conmemoraciones de primer orden en la vida cultural e histórica del mundo entero y particularmente de Cuba.

RECTIFICACIONES DE RENTAS DE LOS AÑOS DE 1930 A 1931 Y DE 1931 A 1932

Los propietarios de casas que posean notificaciones de la Comisión del Impuesto Territorial acerca de que han sido acordadas las rectificaciones de rentas de sus casas de los años de 1930 a 1931 y de 1931 a 1932, deben de pasar con la documentación debida por el Departamento de Impuestos del Distrito Central, para poder pagar los recibos de conformidad con la renta rebajada.

El señor Francisco Aranda, que tiene a su cargo la dirección de la oficina de amillaramiento del referido Departamento, está designado por el alcalde para resolver personalmente con los propietarios de casas, las rectificaciones de rentas procedentes, para el pago inmediato de la contribución.

En estos días se están resolviendo los expedientes de los ejercicios económicos citados, para después resolver los de los años posteriores, hasta llegar al actual.

ERARIO DEL DISTRITO

Recaudación del día 21: Ejercicio Corriente, $7,026.65. Resultas, $2,130 39 centavos. Consejo de la Provincia, $1,324.10. Existencia en caja. Ejercicio corriente, $38,884 16. Resultas, $8.393.97. Consejo de la Provincia $37,225.27. Presupuesto Extraordinario, $432.94. Depósitos, pesos 82,545.15 Total, $167,481.49.

Cobros, por la inscripción de 17 vehículos, $209.30. Cuotas ocasionales, $714.23. Espectáculos, $547.68. Multas, $37.36. Matadero Industrial, $646.88. De Luyanó, $411.56. Licencias de Obras, $334.79. Plaza del Polvorín, $375.75.

El Banco Internacional de Arreglos y Pagos

I I

DESARROLLO DE LA CRISIS DEL CREDITO

Por el Dr. SALVADOR MASSIP

En su conferencia del 10 de febrero, M. Quesnay atribuye la actual crisis económica a errores cometidos por el capitalismo autoritario y por la economía dirigida. La crisis económica, que empezó a hacerse sentir en la primavera de 1929, se caracterizó hasta la primavera de 1931 por los mismos síntomas que habían precedido a otras crisis, o sea por la baja de los precios en las ventas al por mayor y por la acumulación en los mercados monetarios de préstamos a corto plazo.

«Pero a partir del mes de mayo de 1931—dice M. Quesnay—la crisis ha tomado otro aspecto. La agudización de los problemas políticos detuvo completamente las operaciones a largo plazo antes de que se consolidara la masa de capitales a corto plazo que erraba por los mercados y que era tanto más copiosa cuanto que había tenido la ventaja de la inflación del crédito. Se ha reprochado a los Estados Unidos y a Francia que han esterilizado el oro, atesorándolo; pero no ha sido así. Estos dos países, por el contrario, han acrecentado considerablemente el volumen de los capitales flotantes».

El pánico monetario se inició con la quiebra del Crédito Anstalt, de Austria. Desde entonces se desató la ola de retiradas de capital y los deudores se encontraron con que no podían reembolsar en unas cuantas semanas los fondos que les habían sido prestados durante muchos años. Las moratorias propuestas por el Presidente Hoover, basadas en la imposibilidad de los deudores de hacer frente a sus compromisos, dieron por resultado la aceleración de la retirada de los capitales y las prórrogas de los vencimientos sancionadas por los acuerdos bancarios de Basilea y de Berlín. La economía basada en el crédito se hundió a pesar de los esfuerzos que hizo el Banco Internacional de Arreglos y Pagos para dar tiempo a los bancos centrales de Alemania, de Austria y de Hungría a que procedieran a los saneamientos internos indispensables.

El mercado monetario de Londres, que era el centro tradicional de la distribución de créditos en la unidad internacional capitalista, quedó impedido de actuar. Si se hubiesen hecho esfuerzos análogos a los que dieron por resultado la fundación del Banco Internacional de Arreglos y Pagos, el mercado de Londres se hubiera podido poner de nuevo en actividad; pero el papel de Londres no lo podía desempeñar ningún otro mercado. Su estancamiento secó la fuente que irrigaba la economía de la mayor parte de los países del mundo.

«No hay razón para reprochar a París o a New York—dice M. Quesnay—que no sustituyeran a Londres en su papel de centro de distribución del crédito. París y New York hicieron todo lo humanamente posible para salvar a Londres, extendiéndole créditos; pero es que en plena crisis no se puede improvisar un organismo nuevo y no se adquiere en unos cuantos meses la experiencia acumulada durante un siglo por la City en el dominio del crédito internacional».

La caída de la libra esterlina precipitó la caída de los precios en oro en el resto del mundo. Los demás países, desvalorizando ellos mismos su moneda, suspendiendo transferencias o imponiendo rigurosas restricciones, trataron de evitar una modificación demasiado considerable de su posición relativa en cuanto a las economías de los demás países. El resultado fué que la unidad económica mundial quedó deshecha.

Afectados por la desvalorización de la libra, los distintos bancos centrales trataron de convertir en oro sus divisas. Los bancos que habían hecho préstamos retiraron sus capitales de los países en donde los habían situado, lo que ha contribuído a aumentar los procesos de deflación y de baja de precios, y ha obligado a ciertos mercados a abandonar también el patrón oro.

Para permitir a los bancos centrales asegurar la permanencia de sus reservas de oro, el Banco Internacional de Arreglos y Pagos ha propuesto la adopción de una cláusula oro en sus relaciones con los bancos centrales. Quince han aceptado; pero la vacilación de los más importantes ha impedido llevar a la práctica un sistema capaz de poner coto a la desbandada monetaria.

En el momento actual, el patrón oro no existe más que en un corto número de países. Los bancos centrales que han mantenido teóricamente la antigua paridad de sus monedas con el oro, ven disminuir constantemente sus reservas. El Banco Internacional de Arreglos y Pagos ha logrado evitarse toda pérdida de cambio. Los créditos que ha renovado son muy inferiores a los depósitos a largo plazo con que cuenta. Su posición es sólida y cuando pase la crisis acometerá la empresa de revivir el internacionalismo monetario, que acaba de desaparecer barrido por el temporal de la depresión económica que se extiende por todo el globo.

CONCIERTOS DE LA BANDA DEL DISTRITO CENTRAL

Con motivo de la conmemoración de Jueves y Viernes Santos, la Banda de Música del Distrito Central ofrecerá en el Parque de Martí un concierto de música sacra cada una de esas noches, de 8 y 30 a 10 y 30.

El director de la Banda, maestro Tomás, ha confeccionado selecto programa.

DEMANDA DE JUICIO ORDINARIO CONTRA EL AYUNTAMIENTO DE CUENCA

CUENCA, marzo 22. (ST.)—El Banco Español de Crédito ha promovido una demanda de juicio ordinario, contra el Ayuntamiento de Cuenca reclamándole cerca de 300 mil pesetas del préstamo concertado por el Ayuntamiento de la Dictadura, y que la Corporación, durante el Gobierno de Berenguer, se negó a pagar la letra. El actual Ayuntamiento no reconoce la deuda, apreciando la ilegalidad de la operación.

EL CONDE DE PUERTO HERMOSO, HERIDO EN UN ACCIDENTE DE AUTO

SEVILLA, marzo 22. ST. En la carretera de Dos Hermanas chocaron un automóvil y una camioneta. Resultó gravemente herido el conde de Puerto Hermoso, que ocupaba el primero de los vehículos, y menos grave, su hijo.

También resultaron lesionados los conductores de los dos coches.

EL PRESIDENTE PERUANO SANCHEZ CERRO SE HALLA DEL TODO RESTABLECIDO

Lima, Perú, marzo 22. (AP.)—El presidente señor Sánchez Cerro se encuentra completamente restablecido de las heridas que le produjo Melgar, joven aprista que atentó contra su vida. Los médicos le han autorizado para que abandone el lecho y se dice que en breve regresará a Palacio para reanudar los deberes de su cargo.

EL UNIVERSO TIENE CUARTA DIMENSION Y CURVATURA SEGUN EINSTEIN Y SITTER

Han llegado a la conclusión de que el Universo no es estático. Trabajan ambos en Mont Wilson

WASHINGTON, marzo 22 (AP) Los profesores Albert Einstein y Willem de Sittler dieron hoy una declaración, por conducto de la Academia Nacional de Ciencias, que puede arrojar nueva luz sobre la posibilidad de que el espacio es «curvo» y de que el Universo tiene una cuarta dimensión, además de las de altura, longitud y ancho.

Einstein

Einstein y De Sitter, quienes representan dos escuelas diferentes en lo que respecta a la estructura del Universo, han estado haciendo estudios conjuntos en California, este invierno, en el Observatorio que en Mount Wilson tiene la Institución Carnegie, de Washington.

La declaración de ambos sabios se refiere a la relación entre la expansión y la densidad media del Universo.

Indicando que la curvatura del espacio tri-dimensional puede ser positiva, negativa o cero, la declaración expone que no hay pruebas directas, por observación, de la curvatura que se supone, pues los únicos datos comprobados son la densidad media y la expansión, que prueban que el Universo actual no pertenece al tipo estático.

La declaración termina con estas palabras:

«Debemos llegar a la conclusión de que ahora es posible representar los hechos sin asumir una curvatura tri-dimensional».

BARCOS QUE SE ESPERAN

MARZO 23

Pastores, de N. York y Miami; President Grant, de San Francisco; Calamares, de Cristóbal.

MARZO 24

Río Bravo, de Veracruz; Santa Ana, de San Francisco; Orizaba, de Veracruz; Cuba, de Cayo Hueso.

MARZO 25

Volendam, de N. York; Kungsholm, de N. York; Reliance, de N. York; todos excursionistas; el Cartago, de Tela; Pennsylvania, de San Francisco; Siboney, de Nueva York; Florida, de Cayo Hueso.

MARZO 26

Britanic, excursionista, de New York; Morro Castle, de N. York; Cuba, de Cayo Hueso.

SE PRESENTARAN MAS DE TRES MIL AVES A CONCURSO

Este se celebrará en abril en la Estación Experimental de S. de las Vegas. Marisco consumido

A medida que se acerca la fecha señalada para la Exposición de Ganadería en la Estación Experimental Agronómica de Santiago de las Vegas durante los días 2, 3, 4, 5 y 6 del próximo mes, aumentan las inscripciones por elementos radicados en diferentes lugares del territorio de la República que desean participar con sus productos en las exhibiciones que abarcará el mismo. Es casi seguro se habiliten nuevos locales en todas las secciones del certamen.

Hasta el presente se han presentado cuarenta vacas lecheras en competencia de producción, las cuales representan el mejor núcleo de vacas que poseen las granjas que proveen de leche cruda a la capital, discutiéndose el puesto del Campeonato. En los dos años anteriores este concurso llamó poderosamente la atención por el interés que despierta la competencia que se establece por triunfar entre los dueños de los animales que participan en él. Es además, una lección objetiva para aquéllos que creen que una vaca por que produce 5 o 6 litros de leche, puede considerársele como buena productora, cuando en el concurso se ven muchas con un record de producción de 25 a 30 litros en los dos ordeños.

Durante los días que está abierta la exposición ganadera, también estará el Certamen de Avicultura donde podrá admirarse un conjunto de tres mil animales constituídos por gallinas, pavos, patos, gansos y palomas de todas las razas que se explotan con fines comerciales y las que se conocen como de fantasía.

El próximo sábado 26 se reunirá la Comisión Organizadora de la Exposición Ganadera en el Despacho del Secretario de Agricultura para dejar ultimado todo lo relacionado con el citado certamen.

PESCADOS, CRUSTACEOS, ETC.

Durante la semana pasada se introdujeron en los distintos mercados de esta capital cerca de cuatrocientas mil libras de pescado, langostinos y camarones, almejas, pulpos y tortugas y unas ocho mil decenas de langosta, cangrejos moros y ostiones con un valor total de $41.895.65.

Fué Celebrado el Centenario de Goethe, Ayer

La señora Blanche Z. de Baralt disertó sobre el insigne poeta alemán. Poemas del Sr. Florit

No podía pasar el Lyceum sin honrar el centenario de Goethe, celebrado ayer. Así, en horas de la tarde, ante numerosa y selecta concurrencia, la señora Blanche Z. de Baralt, de quien dijera en las palabras—bellas y cálidas de presentación—que pronunciara la Presidenta, que le hacía recordar los adjetivos predominantes en la obra de Goethe: libre, serena, clara y armoniosa.

Leyó la señora de Baralt:

Es muy justo que una agrupación cultural de mujeres, como el Lyceum, conmemore hoy el primer centenario de la muerte de Goethe, rindiendo homenaje al poeta que ha ensalzado lo «Eterno Femenino». En esta famosa frase con que termina el Segundo Fausto: «Dos Swig Weiblische ziet uns hinaus», «Lo Eterno Femenino nos lleva hacia adelante y hacia arriba». Goethe ha cristalizado su concepto del espíritu de la mujer en su aspecto más elevado. Es la llama sublime que resplandece en Ifigenia, anima a la Eleonora del Tasso y engrandece a Margarita y la purifica. Algo más que la mera idea de feminidad, es como dice Croce, la moralidad pura que tiene un valor decisivo en la plena afirmación de la libertad humana y suplementa la robusta voluntad del hombre que no es siempre guía suficiente e infalible.

Nuestro poeta, aquilatando así lo más noble del alma de la mujer, nos ha dado un puesto en el sol

Sepamos agradecérselo.

La vida de Goethe ha sido comparada a un río majestuoso que corre sereno en medio de un valle fértil y tranquilo, aumentando sin cesar su caudal y profundizando su cauce, una vida apacible y feliz, sin violencias ni pasiones tumultuosas; vida de trabajo ordenada, llena de honores y de éxitos, embellecida por experiencias sentimentales y halagos de toda clase.

El amor ocupa un lugar importante en la vida de Goethe. La naturaleza lo había dotado de una figura arrogante, de apolínea belleza y su talento y bondad aumentaban su poder de seducción. Pero Goethe no fué un Don Juan, sino un sentimental: tenía una idea demasiado exaltada de la mujer. El amor para él era una emoción que experimentaba con alegría, con encanto, no sin cierto temor que hacía palpitar deliciosamente su corazón. Hay que convenir, sin embargo, en que nunca se dejó dominar por la pasión, ni que el mucho amar le entorpeció jamás el trabajo. Fué un amateur eximio y un artista experto en el vivir. Nunca perdió el equilibrio, ajustando maravillosamente, en toda ocasión, las fuerzas opuestas que lo solicitaban. Su aspiración suprema—el anhelo del viejo Fausto—fué realizar la plenitud de la vida, dándole a esta idea, a medida que pasaban los años, un concepto más elevado. Sin separar la emoción del pensamiento, se preocupó más de la sabiduría del vivir que de la sabiduría filosófica.

Su primer amor le inspiró su primera comedia y desde entonces tomó la costumbre de convertir en poesía cuanto en la vida le causaba alegría o dolor. Las poesías de Goethe son, pues, el reflejo de su vida. Siempre supo dar una forma poética a la realidad.

Su amada de Estrasburgo, cuyo recuerdo perfumó el alma del poeta largos años, le sugiere el carácter de Clara en «Egmont» y el de Margarita en Fausto.

Carlota Buff, la prometida de su amigo Kestner, le da el motivo para «Werther», el suicida de un amor imposible y «Werther» lo llevó súbitamente al apogeo de la popularidad.

El ambiente nacionalista de la época suscita su entusiasmo por el arte gótico y las viejas tradiciones germánicas dan origen al drama «Goetz von Berlichengen» y despierta en su mente la idea de Fausto que no escribe sino largos años después.

El gran duque de Weimar, Carlos Augusto, proector insigne del arte y de las letras, invita a Goethe a su corte, donde se encontraban muchas de las eminencias de su tiempo Goethe fué acogido con tal júbilo por el príncipe y éste le tomó tan hondo afecto que nunca más quiso separarse de él. En Weimar conocerá los halagos de la fortuna y ocupará los puestos más importantes del país.

Sigue con gran abundancia su producción literaria. Obras de teatro, novelas, tratados científicos. La boga por los estudios clásicos y la escultura griega, sugieren quizás, además de un idilio del corazón el gran poema nacional de la burguesía alemana «Herman y Dorotea» verdadera obra maestra de más puro clasicismo.

Si el amor jugó un gran papel en la existencia de Goethe, la amistad también fué una fuerza viva en su vida. Su estrecha amistad con el gran poeta y dramaturgo Schiller fué un consorcio fecundo en bellas obras y grandes ideas. Reforman juntos el teatro alemán. La temprana muerte de Schiller fué para su fraternal amigo un golpe terrible, pero ya en el ocaso de su vida, va desaparecer al rededor suyo, todos sus seres más queridos, su mujer, su único hijo, sus amigas predilectas, su benefactor el gran duque Carlos Augusto. Solo, en su casa de Weimar va terminándose su vida olímpica y consagra sus años últimos a terminar el Segundo Fausto, cuyos fragmentos yacían desde varios lustros en sus papeles.

Después de hablar de la muerte de Goethe, hace la señora de Baralt, un estudio del Fausto—llamado por algunos el gran poema universal del Siglo XIX.

Muy aplaudida y congratulada la Sra. de Baralt, el notable poeta cubano Eugenio Florit, dió lectura a un fragmento de su Poema Cósmico, el cual por razones de espacio nos vemos impedidos de insertar.

Para ambos la concurrencia tuvo los más entusiastas parabienes.

LA BAILARINA HILDA HERNANDEZ, ABSUELTA DE UN DELITO DE ATENTADO

Ha dictado sentencia la Sala Segunda de lo Criminal de la Audiencia absolviendo del delito de atentado a agentes de la autoridad a la bailarina Hilda Hernández, para la que solicitó el Fiscal la pena de un año y un día de prisión correccional.

Con las pruebas aportadas por el defensor de Hilda, el doctor Alfredo Pequeño Mejías, se demostró que la bailarina fué golpeada por el guarda jurado Eduardo Rodríguez, el que se extralimitó en sus funciones como agente del orden, no existiendo por tanto, el delito imputado por el Ministerio Fiscal, ni ningún otro.

Tras Intesante Búsqueda se han Dado por Perdidos los Tripulantes de la Lancha de Carga "Primavera"

Naufragó cuando se dirigía a la Habana con un cargamento de carbón vegetal. Siete víctimas

CAIBARIEN, marzo 22.—DIARIO Habana (por telégrafo).

La aduana de este puerto, tras incesante búsqueda ha dado hoy por perdidos, a los seis tripulantes y el patrón Antonio Orosa de la lancha «Primavera», propiedad de Bilbao, Garay y Cía., de esta plaza, que naufragó días pasados en el lugar conocido por «Las Salmolinas». La lancha se dirigía a la Habana con un gran cargamento de carbón vegetal, fué traída a puerto desmantelada y en mal estado, habiendo sido encontrado el tanque del agua por unos marineros en un lugar bastante distante de donde ocurrió el naufragio. El bote de remolque apareció en la Isabela de Sagua. Este caso ha sido muy lamentado por ser las víctimas hombres trabajadores y muy queridos de todos.

Se supone que el accidente marítimo ocurrió al encontrarse los infelices marinos con una manga de viento que los envolvió sin darles tiempo para maniobrar la embarcación. La aduana ha dispuesto que toda embarcación que salga en travesía para la Habana o Matanzas tiene que encontrarse en buenas condiciones. Esta medida ha sido recibida con gran simpatía, ya que eran numerosas las embarcaciones que hacían largos viajes sin condiciones y con los cascos en muy mal estado.

CORRESPONSAL.

UN SUBCOMITE DE AUXILIO A LOS TORCEDORES

Conflicto planteado por haber despedido a un obrero y puesto en su lugar a uno no asociado

Ayer quedó constituído el subcomité de auxilio del barrio Manuel de la Cruz, cuyo ejecutivo lo componen el señor Tirso Valdés, presidente; Armando Martínez, secretario; Juan Carbonell, tesorero. Las oficinas para las inscripciones están en Atarés número 10.

EL SINDICATO OBRERO INDUSTRIAL DE CUBA

Con motivo de haber sido despedido el distribuidor de la cerveza Hatuey, que manipula este producto en el depósito de la Compañía San Francisco, habiendo colocado en su lugar a otro empleado que no es asociado, el Sindicato gestionará con la Compañía una solución al problema que plantea, que no está de acuerdo con las bases que tienen firmadas ambas partes.

El ejecutivo del Sindicato cambió impresiones sobre el particular, acordando iniciar esas gestiones.

Al Disolverse el Comité Ortodoxo Cesará el Interés en Mantener la Nulidad de la Sesión de Febrero

Realidades políticas del momento aconsejan la disolución de la izquierda parlamentaria. Puede ocurrir esta tarde o en una sesión próxima que celebre el referido grupo oposicionista

Hablamos ayer en la Cámara, que dicho sea de paso no celebró sesión, con un representante miembro auténtico del Comité Parlamentario Conservador Ortodoxo.

Fué este congresista quien nos confirmó la noticia—publicada por el DIARIO—de la disolución inminente y cierta del referido grupo oposicionista, bien en la tarde de hoy o en otra oportunidad en que se reunan los miembros del Comité con el «quorum» necesario.

Para hoy a las cuatro—ya se ha dicho—están citados los congresistas de la izquierda conservadora al solo objeto de considerar la urgencia pedida por el señor Wifredo Albañes para desintegrar el organismo oposicionista y a fin de que cada representante de los que lo integran recobre su libertad de acción.

Sabemos—porque nos lo dijo así el congresista informante—que no todos están de acuerdo con la solicitud del doctor Albañes, pero como estos constituyen una pequeña minoría, su opinión no ha de prevalecer contra la de la casi totalidad partidaria de que se liquide la organización.

Según nos explicó el representante autor de este informe la causa de la disolución del Grupo Ortodoxo no es otra que la de la pugna evidente de intereses políticos mantenidos dentro del Comité en relación con la realidad del Partido Conservador. Sin contar conque la proximidad de las elecciones de noviembre, la vecindad de las postulaciones—que solo se hacen oficialmente—obligan a comprender a los ortodoxos que aspiran a la reelección, que si desean ser encasillados nuevamente, deben contar con los conservadores cooperativistas, que son en lo que a postulaciones respecta, los que tienen la sartén por el mango.

Existe además el problema planteado por la reorganización conservadora, a la que algunos de los ortodoxos, asistieron contribuyendo a su mayor auge. Con lo que contravinieron el acuerdo del Comité que recomendó a los afiliados conservadores el retraimiento.

Todo esto motiva la disgregación del Grupo Oposicionista, sin que pueda asegurarse que ocurra esta tarde. Depende del «quorum». O también de que se acuerde un compás de espera. Pero ello no impide la final disolución, en un plazo no lejano.

En los pasillos de la Cámara hemos recogido la impresión de que una vez disuelto el Comité Parlamentario Ortodoxo, nadie tendrá interés en el mantenimiento de la moción que ha solicitado la nulidad de la sesión del día 15 de febrero.

Condecoraciones y Pensiones a los Militares

Fueron concedidas por decreto ayer. Doscientas cápsulas para la policía aduanal habanera

El secretario de la Guerra y Marina refrendó ayer estos decretos:

Disponiendo que por el jefe de la Sección de Material de Guerra del Departamento de Administración del Ejército, se transfiera al encargado del Material de la Secretaría de Hacienda, doscientas cápsulas calibre 38, para revólvers, con destino a la Policía de la Aduana de la Habana.

Concediendo la Orden de Mérito Militar al capitán de Caballería Erasmo Carrillo Vergel, por haber cumplido trein a y dos años de servicios, en 21 de enero de 1932, desde cuya fecha surtirá efecto la concesión.

Declarando perdido el derecho y extinguida la pensión del primer teniente retirado Eduardo Herrera Durán, por haber sido condenado por el Consejo Superior de Guerra por insultos a un superior.

Extinguida la pensión concedida al menor Angel Alfredo Sergio Padrón Hernández, hijo del soldado retirado Juan Padrón González, por haber cumplido la mayoría de edad.

Reconociendo el derecho de los menores Berja María y José Luis Martínez Reyes, al disfrute de una pensión anual de $423, como hijos del sargento de la Guardia Rural José Martínez Fernández, fallecido.

Perdido el derecho de pensión por Regina de la Caridad Luna Pérez hija del fallecido soldado de la Milicia Nacional Lorenzo Ramón Luna.

Autorización a la señora Hortensia García Frometa viuda del sargento Juan Aragón Camacho, para pasar a los Estados Unidos.

Se concede el retiro del servicio activo al capitán de la Guardia Rural Enrique Leyte-Vidal Serrano, del Primer Distrito, con derecho al disfrute de una pensión anual de $1,075.26.

Y ascendiendo a capitán de Caballería al primer teniente de la Guardia Rural Alfonso Rodríguez Hernández, M. M.; a primer teniente a Manuel Larrea, M. M., a segundo teniente al supernumerario Amás Betancourt Rufín, todo como efectivo del retiro del capitán Leyte Vidal.

PERSONAS CONDENADAS POR LA COMANDANCIA MILITAR

Habana, 22 de marzo de 1932. Comandancia Militar.

Relación de los individuos juzgados por el juez delegado de la Comandancia militar en la Habana, en el día de la fecha:

Severino López López, 15 días de arresto y 50 pesos de multa por infracción del Bando número 4; Severino López López, 15 días de arresto y 50 pesos de multa por infracción del Bando número 4; Severino López López, 15 días de arresto y 50 pesos de multa por infracción del Bando número 7; José López Tomás, 15 días de arresto y 50 pesos de multa por infracción del Bando número 4; José López Tomás, 15 días de arresto y 50 pesos de multa por infracción del Bando número 4; José López Tomás, 15 días de arresto y 50 pesos de multa por infracción del Bando número 7;

Esteban Pérez Cobos, 15 días de arresto y 50 pesos de multa por infracción del Bando número 4; Esteban Pérez Cobos, 15 días de arresto y 50 pesos de multa por infracción de Bando número 4; Esteban Pérez Cobos, 15 días de arresto y 50 pesos de multa por infracción del Bando número 7; Gregorio Katshnko Sumot, 15 días de arresto por infracción del Bando número 1; Joaquín Herrera Collazo, 15 días de arresto por infracción del Bando número 1, Manuel Torres Corbay, 15 días de arresto por infracción del Bando número 1; Aurelio Arteaga Pérez, 15 días de arresto por infracción del Bando número 1; José Obies Menéndez, 10 días de arresto por infracción del Bando número 4, Aurelio Arteaga Pérez, 6 pesos de multa por infracción del Bando número 2; Manuel Suárez Valdés, absuelto.—José A. del Valle M. M., capitán del Ejército Nacional, juez delegado de la Comandancia Militar en la Habana.

SUSCRIBASE AL DIARIO DE LA MARINA

FIJADA FECHA PARA LAS ELECCIONES Y REDACCION DE LA CARTA FUNDAMENTAL

La situación de Getulio Vargas se agravó recientemente al retirarle su confianza los Ministros de Río Grande do Sul que habían sido sus aliados en la revolución del año 1930

RIO JANEIRO, marzo 23. (AP) El presidente de facto del Brasil, Getulio Vargas, accedió esta noche a firmar un decreto fijando fechas para las elecciones generales a fin de restaurar el gobierno constitucional. No se han mencionado las fechas fijadas, pero se tiene entendido que el decreto satisfará una de las demandas del estado de Río Grande do Sul.

A cambio de esta concesión, los jefes de Río Grande do Sul convinieron en retirar la demanda que habían formulado para que el Tribunal Supremo investigara el «reciente ataque militar» al periódico «Carioca» de Río Janeiro, permitiendo que el asunto siga el curso normal en los tribunales.

De esta manera ha quedado eliminado el abismo entre el Presidente provisional y sus colegas del sur, que durante dos semanas habían amenazado con perturbar la ecuanimidad política del Brasil.

En virtud de acuerdo de hoy se permitirá al país que retorne a la normalidad constitucional después de más de dos años de estar sometido a un régimen creado por la revolución de 1930.

Aunque no han faltado dificultades económicas al gobierno de Vargas, la primera seria amenaza que ha recibido ocurrió hace tres semanas cuando los ministros procedentes de Río Grande do Sul, retiraron su apoyo al Presidente.

La ruptura adquirió pronto grandes proporciones, y los jefes políticos de Río Grande pidiendo con urgencia a su exaltado en la revolución que permitiera al país elegir una Asamblea Nacional y un Presidente o que se atuviera a las consecuencias de perder totalmente su apoyo.

El grupo de Río Grande pidió unas elecciones este año, pero Vargas insistió en que deseaba primero modificar la anticuada constitución del Brasil y dar tiempo al país para que estudiase una nueva Constitución antes de celebrar elecciones. Insistió en que este paso no se daría antes de 1933.

Debe suponerse que en el decreto firmado hoy Vargas se compromete a celebrar elecciones en 1932, pues se dice que la petición de los sureños había sido aceptada en el compromiso de hoy.

Hasta que se celebren elecciones presidenciales y de diputados, Vargas continuará como Presidente provisional, y se tiene entendido que la tarea de redactar una nueva constitución se dejará a la Asamblea.

El elemento militar que ha apoyado a Vargas parece algo calmado, como lo demuestran las declaraciones del general Miguel Costa que considera satisfactoria la política del gobierno.

Poco antes de darse a conocer el compromiso se anunció que Mauricio Cardoso, ministro de Justicia, procedente del Sur, había dimitido uniendo a sus compañeros de Río Grande do Sul.

La S. de Sanidad Embellecerá el Parque "Finlay"

Los jefes se reunieron a fin de tomar acuerdos y mejorar el referido parque. Onomástico

Bajo la presidencia del Secretario de Sanidad, en el Despacho de éste, se reunieron ayer, a las cinco de la tarde, los altos jefes del Departamento con el propósito de tomar algún acuerdo tendiente a mejorar las condiciones del Parque Finlay situado frente al edificio de la Sanidad Cubana.

Leída y aprobada la moción presentada por el señor Antonio Freyre, se designó la Comisión Gestora de la cual es Presidente de Honor el Jefe del Estado y efectivo el Secretario de Sanidad.

Este último, interpretando el sentir de sus compañeros de labores, después de darle cuenta al Presidente de la República, visitará al Ingeniero Onetti, Secretario de Obras Públicas pidiéndole su cooperación para que no constituya el referido parque un escarnio a la memoria del sabio cubano doctor Finlay.

Espera el Jefe de la Sanidad Cubana que el Secretario de Obras Públicas le prestará todo su concurso a los sanitarios que están dispuestos a contribuir personalmente para las obras de embellecimiento.

Asistieron a la reunión de ayer los doctores José Antonio López del Valle, Emilio Valdés Valenzuela, Octavio Montoro, Angel E. Madan, Rogelio Espinosa, Enrique J. Guiral, el Coronel Rafael Cañizares, el Capitán del Ejército Libertador Juan Losada, los capitanes Miguel E. Dobal y Guillermo Lage, Sr. Armando del Valle y los periodistas Serafín García, por «El Mundo», Federico Rosainz, por «El Comercio»; Julio César González Rebull, por «El País» y Rogelio Franchi Alfaro por «Información» y DIARIO DE LA MARINA.

EL ONOMASTICO DEL JEFE DE LA SANIDAD

A las diez de la mañana de hoy, según acuerdo tomado ayer, los empleados de la Secretaría de Sanidad y Beneficencia concurrirán al Despacho del Jefe de la Sanidad Cubana con el propósito de felicitarle por celebrar su fiesta onomástica.

FUE CONDENADO POR EXPENDER PESOS FALSOS

Dió uno a un conductor y huyó después de cambiarlo. Detenido, se le ocupó otra moneda falsa

La Sala Tercera de lo Criminal de esta Audiencia ha dictado sentencia condenando a la pena de tres años, seis meses, veintiun días de presidio correccional, a Oscar Fumero Falcó (a) «Antón», por el delito de expendición de moneda falsa.

Según el Tribunal, el primero de septiembre el procesado subió a un tranvía en Belascoaín y Carlos III, dando al conductor para pagar su pasaje una moneda de a un peso plata, falsa, obteniendo el vuelto de $0.95, y como advirtiera que el conductor examinaba la moneda, cuya falsedad conocía, bajó rápidamente del vehículo, siendo más tarde detenido y ocupándosele otra moneda igual, falsa, que había adquirido a sabiendas para hacerla circular.

Comenzadas las Obras en Santa M. del Rosario

Se hermosea la ciudad para la celebración de su bicentenario durante los días 3 y 4 de abril

Ayer comenzaron las obras de reparación de las calles que rodean el parque de Santa María del Rosario y la carretera que conduce al balneario de dicha ciudad.

En todas las calles se harán los trabajos necesarios para facilitar el tránsito de vehículos que han de reunirse en dicho pueblo, motivado por las grandes fiestas de los días 3 y 4 de abril en conmemoración del bicentenario de la fundación de la ciudad por los condes de Bayona.

Además de los solemnes actos religiosos, a que asistirán las altas autoridades eclesiásticas, habrá distintos festejos de carácter popular, entre los que figuran varias comparsas ataviadas típicamente, al estilo de aquella lejana época. No faltarán volantas y quitrines, con sus calesseros y toda clase de diversiones populares. También habrá animados bailes de sociedad y populares. La comisión organizadora está combinando un selecto programa.

LA JEFATURA DE OBRAS PUBLICAS DE LA PROVINCIA SERA INSTALADA EN ARROYO NARANJO

Se están haciendo los planos para dotar a la Jefatura de la provincia de un local propio que facilite el trabajo de mover los equipos mecánicos con rapidez por las carreteras, con lo cual se evitará la pérdida de tiempo que hoy ocasiona mover los cilindros por las calles de la Habana, para traerlos o llevarlos a las carreteras, y que haya equipos diseminados en distintos lugares y mucho material a la intemperie, con perjuicio del Estado.

Se construirá un edificio apropiado en Arroyo Naranjo, donde podrán guardarse los equipos mecánicos, cada uno en su lugar apropiado para ser utilizado con rapidez y en el propio edificio tendrá el ingeniero jefe de la provincia su archivo, su contabilidad, todo bien organizado, para que tenga a mano todo lo que necesite, ya para el servicio de carreteras, como para los acueductos que están a su cargo, como por ejemplo el de Güines y el de Jaruco.

Y este edificio servirá de modelo para en su día construir uno en cada provincia. La idea principal de esta determinación, es ganar tiempo para el mejor rendimiento del trabajo, defender los equipos del Estado y ahorrar crecidas cantidades que Obras Públicas viene pagando en alquileres.

100 Años de Existencia
GARANTIZAN LA DIFUSION COMPLETA DE SU ANUNCIO
Diario de la Marina
PRADO 103 Tf. A-3333 A-2425

Bolsa de New York

(De nuestra Redacción en Nueva York)

COTIZACIONES DE LA EDICION DE MEDIA NOCHE DEL «TIMES»:

ACCIONES: 1.079,530
BONOS: $8.057,500

M.E.C.D. 2016

PASAN DE 2.500 LOS HERIDOS Y DE 275 LOS MUERTOS POR EL TEMPORAL DE ALABAMA, ESTADOS UNIDOS

Entiende el Fiscal del Supremo que Deben Ser Ejecutados los Reos de Oriente, S. Sánchez y M. Bertot

Examinados los expedientes el doctor Lancís no ha hallado razones de equidad o de justicia que aconsejen conmutarles las penas impuestas. Betot se fugó de la cárcel santiaguera

El doctor Ricardo R. Lancis, Fiscal del Tribunal Supremo, ha trasladado a la Sala de lo Criminal del citado Tribunal, el informe reativo a los reos de muerte Vicente Sánchez Llanes y Ulises Marcos Bertot, condenados por la Audiencia de Oriente en causa que se les siguió por robo del que resultó el homicidio del cocinero Ramón Rodríguez y las lesiones a María Martínez, mujer del capataz de la cuadrilla, hecho acaecido en el paradero Elpidio, Términó y Partido Judicial de Bayamo en 1930.

NO PROCEDE LA CONMUTACION

Dice el doctor Lancís que examinado minuciosamente el sumario y la sentencia dictada por la Audiencia oriental, ni en el uno ni en la otra ha encontrado fundamentos para aconsejar la conmutación de la pena impuesta, por lo que es procedente la ejecución de la misma.

Los hechos origen del proceso son de sobra conocidos por el público, máxime si se tiene en cuenta que uno de los reos, el Bertot se fugó de la Cárcel de Santiago de Cuba al ocurrir el terremoto que asoló a Oriente a principios del próximo pasado mes de febrero, sin que hasta ahora haya sido encontrado.

LOS HECHOS

Se refiere el Fiscal al hecho: aprovechando los procesados que en el apeadero Elpidio, lugar solitario y apartado de todo poblado y caminos estaba destacada una cuadrilla de reparadores de la vía del ferro-carril y que en determinada hora los hombres de la cuadrilla se retiraban a reparar la línea como a unos ocho kilómetros del apeadero, quedándose sola la mujer del capataz y el cocinero, concibieron el propósito de apropiarse del dinero que poseyeran, y puestos de acuerdo, se reunieron el en poblado de Guamo y armados de sendos cuchillos y después de apoderarse de dos caballos pertenecientes a Eugenio Pérez y a Gonzalo Carbonell, emprendieron viaje a Elpidio, llegando en las primeras horas de la mañana; tomán café y almuerzan lo que bondadosamente les ofrece el cocinero Rodríguez y la Martínez; a la llegada del tren que venía de Bayamo, se dirigen al apeadero, como si fueran a tomar el tren y allí esperan la llegada de Rodríguez que iba en busca del pan y la carne para los hombres de la cuadrilla.

COMO COMETIERON EL DELITO

Y ya en marcha el tren, atacan con sus cuchillos a Rodríguez y a pesar de sus súplicas de que no lo matasen y que les entregaría el dinero que tenía, le infirieron diez puñaladas graves, produciéndole la muerte y lo arrojan a una zanja que cruzaba por debajo del anden del apeadero, quitándole antes los $5.00 que guardaba y un anillo de oro que llevaba en uno de los dedos de la mano.

COMO HIRIERON A MARIA MARTINEZ

Después se dirigen a los carros donde estaba María y su cuñado y le dicen que el cocinero había subido al tren a comprar un periódico y que no había podido bajar por lo que el tren se lo había llevado, añadiendo que en el apeadero se habían quedado un saco y una caja a fin de que María y su cuñado fueran en busca de los bultos, cosa que aprovecharon para subir al carro donde estaba María y mientras Llanes vigilaba, Bertot con un madero grueso y con dos patas que servían de banco, le dió varios golpes en la cabeza a María y registraron un baúl que el matrimonio tenía en el carro, sustrayendo y apropiándose de $102.00 de la propiedad de María, emprendiendo los dos la fuga.

LAS AGRAVANTES

Y termina el doctor Lancís, analizando las agravantes del delito: la de haberse ejecutado en lugar despoblado y la de morada de los ofendidos y astucia, las dos últimas que no fueron apreciadas por el tribunal sentenciador, pero es que ellas no pueden influir en la sentencia, como tampoco alguna cinrcunstancia de atenuación o la existencia de algún hecho pudiera influir en vía de gracia y equidad a la conmutación de la citada pena de muerte ya que los reos no pudieron haber obrado con mayor perversidad.

El Comercio Exterior de la Argentina

HACE días expusimos el resultado de la política económica desarrollada por la Argentina, merced a la cual pudo en el pasado año aumentar, con relación al que le antecedió, el valor global de sus exportaciones. Posiblemente ha de hallarse en esto provechosa enseñanza, y de ahí que nos parezca oportuno volver sobre el tema y ofrecer mayores datos.

Como dijimos en la ocasión aludida comentando las medidas adoptadas por nuestra Secretaría de Agricultura al objeto de estimular el cultivo del arroz, el mayor valor de lo exportado por la Argentina se obtuvo compensando la baja inevitable de los precios con el mayor volumen físico de las mercaderías vendidas, y al mismo tiempo y para complemento, se buscó y logró una disminución considerable en las importaciones.

El 1928, que fué el de más prosperidad comercial en el decenio comprendido entre los años 1922 y 1931, ambos inclusive, exportó aquel país 17.028.994 toneladas, con un valor de $1,054.507.000; en el 1929, a causa de la depresión económica que entonces comenzó a sentirse, declinaron las cifras a 16.703,430 toneladas y $953.743,919; en el 1930 se registró la mayor baja del expresado período, arrojando la estadística 11.027,493 toneladas y pesos 614.104,180, y en el 1931 ascendió a 18.450,766 toneladas (poco menos que el 1927) y $639.105,488, mejora apreciable en cuanto al valor, pese al desproporcionado aumento del volumen físico, si tenemos en cuenta que los datos del 1922 acusan 8679.008,289, aunque se obtuvieron a cambio de 10.187,164 toneladas.

Por lo que toca a las importaciones en el mismo decenio, las más bajas por su volumen fueron las del 1922, que sólo llegaron a 6.900,000 toneladas, siendo su valor pesos 669.645,471, también el más bajo en los nueve años siguientes. El tonelaje más alto en ese período corresponde al 1929, en el que se elevó a 13.040,000 y el valor mayor al 1925, en que alcanzó $876.847.666. En el 1930 las cifras descendieron a 12 millones 364,000 toneladas y pesos 769.182,744, cantidad esta última sobre la cual se mantuvo el valor desde el 1922, y en el 1931 registra la estadística 8.957,000 toneladas y pesos 516.336.790.

Según se ve, la Argentina dió el año pasado, atendiendo a la necesidad y conveniencia de procurarse ingresos aunque con evidente sacrificio, por $639.105,853, poco menos las mismas toneladas de mercaderías que el 1927 le produjeron pesos 1.009.325,000; pero también adquirió por $516.336,790, unas 811,000 toneladas más que las que en el 1923 le costaron $868.430,094. Apreciando por los valores la exportación e importación en los años 1930 y 1931, el balance comercial es favorable al país; y pudo serlo, porque con buen sentido económico no se obstinó en colocar su producción a precios que en modo alguno hubiera logrado. Sin duda ha vendido no poco por debajo del costo y gran parte curiéndolo malamente. Ahora bien, se ha evitado mayores desembolsos de los que tuvo que realizar, no obstante esa política por virtud de las circunstancias; ha mejorado su potencialidad productora, quedando en condiciones de resarcirse rápidamente cuando advengan tiempos de bonanza, y ha evitado de inmediato que adquiera las pavorosas proporciones que de otro modo hubiese adquirido, el problema de la desocupación.

Para informar mejor al lector y colocarle en condiciones de juzgar el desenvolvimiento de la producción y comercio de la Argentina, diremos que las mayores cantidades exportadas en cifras absolutas, fueron de cereales (16.192,000 toneladas el 1931, contra 8.671,000 el 1930). Los embarques de maíz (9.761,000 toneladas contra 4.670.000 en los respectivos años) dieron el aumento máximo, siguiendo en orden los de trigo (3.635,000 contra 2.213,000), y en proporción menor el lino, la avena etc. En cambio, la exportación de carnes, cueros, productos forestales y otros, acusa descensos más o menos apreciables, que se compensan con los aumentos registrados en aquellos renglones, a los efectos de obtener el superávit alcanzado en el valor global de las ventas, pese a que, salvo los precios promedios de la cebada, el afrecho y el afrechillo, en los que hubo pequeñas alzas, los de los demás artículos sufrieron baja.

Sin embargo de haber aumentado el valor de sus exportaciones y disminuído el de sus importaciones, la Argentina se vió precisada a emplazar el pasado año $171.730,483 en oro amonedado contra $25.165.174 en el 1930, en parte para cubrir obligaciones contraídas por el Estado, al vencerse. Piénsese a cuánto hubiera ascendido esa cantidad, si mediando mejoras de precio hubiese adoptado la política de violentar sistemáticamente, en algún sentido, la ley de la oferta y la demanda. Pero muy lejos de eso, prevaleció en aquel país el criterio de respetar las actividades agrícolas, industriales y comerciales, dejándolas en la libertad que requieren y es lícita, para que promuevan trabajo, impulsen el progreso y también para que proporcionen rentas al Fisco, que mal puede extraerlas de la nada cuando en cualquier forma se obstruya el desenvolvimiento natural de la riqueza pública con medidas económicas arbitrarias.

La Argentina pudo formar pools como los del Canadá y los Estados Unidos con la mira de procurar ventajas para su trigo; pero prefirió no lanzarse a esas empresas ni a otras encaminadas a forzar los mercados de ocnsumo, sino operar en ellos como mejor pudo, a fin de no irritar a sus clientes ni arriesgar lo cierto por lo dudoso. A los naturales efectos de la crisis, que debilitan de por sí la potencialidad económica de los países, no añadió nada de lo que quizás en algunas partes contribuye a agravar la depresión, y aunque la sufra en grado superlativo también, por lo menos mantiene intactas y hasta en algo ha mejorado sus fuentes de riqueza, en la lógica esperanza de que advengan tiempos propicios para recuperar lo perdido y no tener que reconstruirlas entonces, retardando el disfrute de un nuevo ciclo de prosperidad que acaso sea breve.

LOS ASPIRANTES A JUECES DEBEN SUBSANAR ERRORES

El Tribunal de Oposiciones para la provisión de jueces municipales, ha dispuesto conceder un plazo que vence hoy, a la una de la tarde, a varios letrados, a fin de que puedan subsanar los errores de que adolecen en sus respectivos expedientes presentados.

Dichos letrados se nombran José Casas Albadalejo, Angel Besalú Osorio, Ildefonso E. Bacallao Coto y J. Pérez Morgado.

CUATRO ESTAFADORES HAN SIDO DETENIDOS Y SERAN EXPULSADOS DE LA ISLA

Fueron sorprendidos cuando preparaban uno de sus «negocios» que les produciría unos cinco mil pesos. Son de diferentes nacionalidades. Han sido remitidos al Castillo del Príncipe

El comadante Trujillo, jefe de la policía Secreta elevó ayer al secretario de Gobernación, el informe relativo a la captura por los detéctives del Cuerpo Eleodoro Olazábal y Juan Delgado de los cuatro componentes de la banda de estafadores internacionales que desde hacía algún tiempo venían operando en esta República.

Sus nombres son Angel Campa o Campera, conocido por «El Argentino» o «Don Pedro», natural de la República del Plata; Armando Salas Sánchez, de nacionalidad mejicana, llegado a Cuba en el vapor «Monterrey» e introducido de manera fraudulenta, Carlos García Prieto, de Bolivia, que entró de la propia manera en este país y Carlos Bernal Sierra, mejicano, que vino a Cuba procedente de Colombia.

Serán expulsados

Salas, García Prieto y Bernal serán expulsados del territorio nacional por considerárseles extranjeros indeseables, habiendo quedado detenidos a la disposición de la Secretaría de Gobernación; y Campa fué remitido a la Cárcel de la Habana, a fin de cumplir condena en causa por estafa en la que fué condenado a seis meses de presidio.

Cómo fué la detención

Hacía tiempo que la Secreta estaba sobre la pista de los cuatro estafadores, pues han sido varias las denuncias que contra ellos se habían formulado, sin que pudiera localizárseles, hasta que lo fueron en Empedrado 31, en los momentos en que confeccionaban un documento para realizar uno de sus originales timos, con los que han logrado obtener una «utilidad lícita», como ellos dicen, de alrededor de cinco mil pesos.

Campa confesó ser el director del «negocio» y sus tres compañeros sus hábiles «auxiliares», y «subalternos». Todos se encuentran reclamados en distintas causas por las Salas Segunda y Tercera de lo Criminal de esta Audiencia.

Fué Aprobada la Amnistía en la A. de Dependientes

Podrán condonarse en todo o en parte los adeudos de los socios. Fué votada por unanimidad

Anoche, a las nueve, dió comienzo en el gran salón de fiestas de tan importante asociación la junta general convocada reglamentariamente, por su junta directiva, con objeto de reformar con una adición el Reglamento en los que se refiere a la baja que producen sus asociados.

Presidía el señor Enrique Elízaga, rodeado del primer vicepresidente señor Fernández Taboada y del segundo, señor Eduardo Castillo, y de casi todos los señores vocales de su junta directiva, el secretario señor Martí y el vicesecretario señor César Toledo. Las amplias salas estaban repletas de socios, que seguramente no bajarían de mil.

Leída la convocatoria, el presidente quiso oír la opinión que de la amnistía tenían los asociados y con este motivo, pronunciaron breves y certeros discursos los señores Martínez Pendás, Agustín Sánchez, Miguel Lambarri, Jesús Gandarilla, Lorenzo Mijares, Brígido Rey, Manuel Gómez Viadero y César Manresa. El señor Gandarilla se opuso a la amnistía; pero todos los demás la aceptaban previamente, aunque convenía en cuestiones de forma y discrepando de la forma. Y el señor Elízaga, explicando detalles y aclarando conceptos convenció de lo sabio de la moción, siendo aplaudido y felicitado por la caballerosidad y la alta dignidad con que viene presidiendo las juntas generales y las directivas, así como su imponente y delicada labor social. Y puesta a votación la totalidad, fué aprobada por una mayoría abrumadora, tan abrumadora, que sólo una docena de asociados votaron en contra.

He aquí el texto de la moción:

«Adicionar al artículo 25 de los Estatutos Generales el siguiente párrafo: «No obstante lo dispuesto en el párrafo anterior la junta general en casos muy excepcionales, de graves crisis económicas en el país, podrá autorizar a la Junta Directiva para que ésta pueda condonar el todo o parte de las cantidades que adeudaren por concepto de cuotas aunque hayan sido dados de baja, restituyendo a los socios en todos sus derechos; pero esta gracia que sólo se otorgará en situación sumamente difícil y justificada no podrá reiterarse en un término de cuatro años».

2o.—Autorización para que aplique la Junta Directiva la amnistía que estime necesaria una vez aprobada la anterior modificación y concedida la atribución correspondiente; gracia o amnistía que se aplica en tributo, honor y beneficio de los asociados para poder protegerles y ayudarles en consonancia con las dificultades del presente año.

Ratificando sus criteriores anteriores consumieron los turnos reglamentarios los señores Lambarri, José Barquín, César Manresa, Martínez Pendás, Anselmo Cabezas y Jesús Gandarilla, que siguió oponiéndose a que se aprobara la moción.

Moción que fué aprobada en sus dos partes por otras dos votaciones que culminaron en otras dos mayorías abrumadoras.

La junta terminó concediendo un voto de gracias al presidente Enrique Elízaga; voto que fué coronado por una atronadora ovación.

De la junta sacamos la palpitación de que la Asociación vuelve a su estado de normalidad económica y espiritual, ya que así lo declararon varios señores asociados en sus discursos.

EL PALACIO DE LOS SOVIETS SERA UN RESUMEN DE LOS MEJORES PROYECTOS PRESENTADOS EN EL CONCURSO

MOSCOU, Rusia, marzo 22. AP.—El proyecto del arquitecto norte americano Héctor O. Hamilton obtuvo el primer premio en el concurso internacional del Palacio de los Soviets. El triunfador ha sido invitado para ser miembro del Consejo Especial que decidirá sobre el diseño que se utilizará en la construcción del Palacio, y para ser arquitecto director de los trabajos.

El jurado resolvió que ninguno de los 200 proyectos tiene todas las especificaciones, por lo cual se procederá a idear un modelo que reúna las mejores características de los 16 mejores diseños, a los que se agregarán los detalles que se deseen.

LOS DIARIOS MADRILEÑOS CONMEMORAN LA MUERTE DE GOETHE

MADRID, marzo 22.—AP.—Todos los grandes periódicos madrileños han conmemorado el centenario de la muerte de Goethe con editoriales e informaciones diversas sobre el gran autor alemán.

Elecciones en la Beneficencia Gallega, Anoche

Por 183 votos contra 105 fué electa la candidatura de José Moure Saco. Fué un acto cordial

Anoche, en su local social celebraron animadas y correctas elecciones los de la altruista Beneficencia de Naturales de Galicia. Las presidió la Comisión Electoral, presidida por el señor Benigno Varela y auxiliados por el señor Caramés, Jefe del Negociado de Sociedades del Gobierno Provincial.

La lucha electoral, que comenzó a las nueve se dió por terminada a las once y media. Votaron doscientos ochenta y ocho señores asociados. Resultando electa por ciento ochenta y tres la siguiente candidatura:

Presidente, señor José Moure Saso. Vice-presidente, primero, señor Juan Riveiro Barreiro. Vice-presidente, segundo, señor José R. Díaz Moreda. Secretario, señor Manuel Nimo Vidal. Vice Secretario, señor Manuel F. Doallo. Tesorero, señor Juan A. Martínez Mauriz. Vice-tesorero, señor Manuel Nogueira Pimentel. Contador señor José Castro Molina. Vice-contador, señor Gerardo Bahamonde.

Con cuarenta vocales efectivos y otros cuarenta suplentes.

La candidatura que presidía el señor María Rodríguez alcanzó ciento cinco votos.

Vencidos y vencedores se despidieron muy cordialmente.

Conmemorada en Weimar la Muerte del Genio Goethe

Diplomáticos, intelectuales y estadistas participarán en la suntuosa ceremonia iniciada

WEIMAR, Alemania, marzo 22.—AP.—Esta ciudad alemana comenzó hoy la suntuosa conmemoración del genio que falleció en ella hace justamente cien años: Johann Wolfgang Goethe. Estadistas, diplomáticos e intelectuales de todos los países civilizados partiparon en los actos iniciales.

Comenzó la jornada con una ceremonia junto a la tumba de Goethe. Allí donde el gran poeta descansa cerca de los restos de su amigo Schiller y de los miembros de las principales familias de la Turingia, el canciller Bruening depositó, a las ince y veinticinco minutos de la mañana, hora exacta de la muerte de Goethe, una corona en nombre del Gobierno alemán. Herr Meissner puso otra en nombre del pueblo de la nación.

En todas las iglesias de Weimar las campanas doblaron. A lo largo de una avenida que lleva a la tumba del genial escritor, aparecían encendidos los faroles colocados expresamente para la ocasión. Hubo guirnaldas enviadas por las principales sociedades literarias del mundo. La gran duquesa Feodora y sus hijos dejaron otra, en nombre de los primeros gobernantes de Turingia.

El profesor Julius Petersen, presidente de la Sociedad de Goethe, pronunció un discurso panegírico, diciendo que el glorioso autor fué «el más grande poeta de todos los tiempos».

El Indio Seymour Fué Condenado a Cadena Perpetua

El joven indio se despidió de sus camaradas con lágrimas en los ojos. El defensor apelará

Mac (Golney) Seymour, el indio piel-roja de la tribu de los apaches, condenado ayer a cadena perpetua por el asesinato de la estudiante norteamericana Henrietta Schmerler

GLOBE, Arizona, marzo 22. AP. Mac Seymour, indio piel roja, fué condenado hoy a cadena perpetua por el asesinato de la estudiante de antropología de la Universidad de Columbia, Henrietta Schmerler, de 23 años.

Esta misma tarde Seymour se despidió de su familia, pertenecientes a la tribu de los apaches. Los oscuros rostros de los piel-rojas estaban bañados de lágrimas cuando se llevaban al joven, que solo cuenta 22 años de edad. Esposado a otro convicto, Seymour fué llevado a Phoenix, para aguardar allí que llegue el momento de ser trasladado a la Isla de McNeil, donde cumplirá su vitalicia condena.

El abogado defensor, John H. Daugherty, dijo que se apelará contra la sentencia a un tribunal superior, si la familia del condenado puede pagar el procedimiento.

TOMA DE JURAMENTO

La policía de la Secretaría de Obras Públicas cuyos miembros ascienden a 178, prestarán juramento de un momento a otro ante un oficial designado al efecto, con motivo de pertenecer a la Milicia dicha Policía.

Hay Escasez de Moneda por los Embarques Hechos

Para suplir el vacío producido se acuñarán tres millones de pesos plata. Texto del decreto

La Secretaría de Hacienda dictó últimamente una resolución, por medio de la cual se ofrecía a todos los bancos que operan en la República, ayudar a la recogida de toda la plata de acuñación de los Estados Unidos, con el objeto de enviar esta a su país de origen.

La noticia se ofreció por medio de una circular que vió la luz en la Gaceta y en todos los rotativos de la ciudad de la Habana, en el sentido de solicitar de las entidades comerciales, industriales y particulares que tuvieran moneda de plata de acuñación americana que acudieran a los bancos para que las canjearan por moneda cubana o americana. Los bancos, hasta el presente han recogido en sus bóvedas gran cantidad de moneda americana, que se disponen a enviar hacia los Estados Unidos en varias remesas.

El éxodo de la moneda americana puede llegar a producir, si no se le pone un remedio inmediato, un problema de difícil solución, ya que se hace necesario refaccionar inmediatamente al Tesoro con suficiente moneda fraccionaria cubana, para que llene el vacío que los embarques de aquélla deja en el mercado

La Ley de la Moneda autoriza en estos momentos a emitir una cierta y crecida cantidad de plata, y el secretario de Hacienda, de acuerdo con los preceptos de la misma y con las necesidades imperiosas del momento, dictó un decreto que el Presidente de la República sancionó, redactado en los siguientes términos:

Por Cuanto: El vacío producido por la exportación de moneda americana de plata que ha sido canjeada por billete; la falta de billetes americanos de uno y dos pesos, que viene notándose con motivo de recientes exportaciones, no compensadas con las importaciones y la conveniencia de aumentar la moneda circulante, para satisfacer las necesidades del mercado especialmente en el interior de la República, aconsejan a este Ejecutivo a hacer uso, una vez más, de la autorización que le fué conferida en la Ley de 29 de octubre de 1914 para proceder a la acuñación de moneda de plata dentro del límite fijado en el artículo III de dicha Ley.

Por Cuanto: El mercado de metales preciosos denota una baja sensible en el precio de dicho metal, lo que también induce a aprovechar la oportunidad de ampliar la acuñación con positivo beneficio para el Tesoro Nacional.

Por Tanto: En ejercicio de las facultades que me están conferidas por la Constitución y la Ley sobre Acuñación de Moneda Oficial y la Orgánica del Poder Ejecutivo, oído el parecer del Consejo de Secretarios, y a propuesta del Secretario de Hacienda,

RESUELVO:

Primero: Ampliar la acuñación de moneda de plata en la cantidad y forma siguiente:

En piezas de $1.00: 3.550.500: $3.550.000.00.

En piezas de $0.20: 184.296: $36.859 con 20 centavos.

Total: $3.586.859.20.

Segundo: Realizar esta operación conforme a las tarifas de la Casa de Moneda de Filadelfia como en los casos anteriores.

Tercero: Los gastos de la acuñación y demás que origine este servicio se abonarán con las utilidades que se obtengan de dicha acuñación.

El Secretario de Hacienda queda encargado de la ejecución del presente Decreto.

UN HOMBRE ARRASTRADO POR EL AIRE SE ELEVO Y NO HA SIDO HALLADO

Muchísimas personas perecieron enterradas bajo las ruinas de sus casas. El tornado afectó a cinco Estados. La Cruz Roja envía socorros urgentemente a los damnificados por el ciclón

275 MUERTOS Y 2.500 HERIDOS

BIRMINGHAM, Alabama, marzo 23 (miércoles).—AP.—Los tornados que han castigado tan duramente cinco Estados meridionales de la Unión causaron 275 muertos y unos dos mil quiniestos heridos. Más de cuarenta poblaciones, muy alejadas entre sí, sufrieron los desoladores efectos de lo temendos meteoros.

Las desgracias se repartieron así en los cinco Estados:

ALABAMA: 220 muertos y 2.200 heridos.

GEORGIA: 34 muertos y 150 heridos.

TENNESSEE: 17 muertos y unos 60 heridos.

CAROLINA DEL SUR: Dos muertos y 20 heridos.

KENTUCKY: Dos muertos. Se ignora el número de heridos.

BIRMINGHAM, Alabama, marzo 23. (AP) Doscientas cuarenta y tres personas resultaron muertas, centenares heridas y muchas han quedado sin hogar con motivo de la serie de tornados que se desencadenaron en cinco estados del sur el domingo y esta mañana, causando enormes daños materiales.

Alabama es la que más ha sufrido, siendo el de ayer y hoy uno de los mayores desastres de su historia. Aquí han perdido la vida 190 personas cuando el viento derribó gran número de casas de veinte pueblos.

Treinta y tres muertos hubo en Georgia, dieciseis en Tennessee, dos en Kentucky y dos en Carolina del Sur.

Hasta que se restablecieron las comunicaciones telegráficas en el día de hoy no se supo la importancia que habían tenido los tornados. La lista de los muertos aumentó desde unos pocos a más de un centenar durante la noche, pero las brigadas de salvamento ayudaron al amanecer a restablecer las comunicaciones y desde ese momento siguieron aumentando las listas de desgracias personales.

El fuerte viento sopló primero cerca de Marion, después en Northport, lugares ambos de la porción centro-oeste del estado. Veinticinco vecinos murieron en Northport y varias docenas resultaron heridos. En Marion dieciocho hallaron la muerte. El temporal apareció después en Demopolis, Faunsdale y Linden, todos en la misma área. A continuación azotó la porción central, pasando por las ciudades de Lomax, Columbiana, Thorsby y otras comunidades.

Al mismo tiempo el tornado castigó a media docena de comunidades en Tennessee. Cinco miembros de una familia perecieron cerca de Pulaski donde quedaron enterrados bajo las ruinas de su casa. Otros cinco murieron cerca de Conasauga. Un individuo que fué levantado del piso por el aire y arrastrado por la fuerte corriente no ha sido localizado y se cree que haya muerto.

El tornado privó de la vida a más de una veintena de personas cerca de Dalton, Cartersville, Atenas y Roma.

LA CRUZ ROJA ASISTE A LOS DAMNIFICADOS

WASHINGTON, marzo 22 (AP) La Cruz Roja está extendiendo sus socorros a los damnificados por los tornados de anoche en seis estados de la Unión. Los funcionarios dicen que la Cruz Roja está activamente funcionando en Alabama, Georgia, Tennesseem Kentucky, Carolina del Sur y Ohio. Suponen que el número de heridos fluctúa entre 700 a un millar.

Robert E. Bondy, director nacional, dijo que los despachos de la prensa y las informaciones particulares que ha recibido indican que la tormenta puede clasificarse entre los mayores desastres ocurridos en este país.

Fué Terminada una Parte de la Ave. del Puerto

Todo preparado para construir el otro ramal, tan pronto como se destruyan los «elevados»

Terminada una parte de la Avenida del Puerto, desde los muelles de San Francisco a la calle de O-Reilly, ha quedado todo preparado para construir el otro ramal de esta Avenida, tan pronto se pueda demoler el puente elevado de los tranvías y la antigua verja que cerraba los muelles.

Ahora se han intensificado los trabajos para la construcción de la gran Avenida que entroncando en O-Reilly con la Avenida del Puerto, ha de dar salida a ésta a lo largo del nuevo Malecón construido en los terrenos ganados al mar, para unir esta Avenida con el Malecón en la Punta.

Además de la Avenida se construirá la ancha acera que lleva junto al mar, y se cercarán los terrenos, despojándolos de piedras y escombros, sembrándolos de césped.

Se está colocando todos los días setenta u ochenta metros de rajón, en el afirmado de la Avenida, y están trabajando ya en algunos tramos los cilindros, para preparar el pavimento, a fin de tender el asfalto.

El secretario de Obras Públicas ha recomendado al ingeniero jefe de Calles y Parques, señor Melquiades Montes, la mayor actividad en esas obras, que desea ver terminadas lo más pronto posible.

Más Supervisores Nombrados en la Sría. de Sanidad

Un teniente y un sargento a las órdenes del Capitán Lage, como jefe de inspectores. Expediente

Ayer comenzó a prestar sus servicios en el Negociado de Inspección de Casas y Establecimientos de la Jefatura de Sanidad de la Habana, del que es jefe el doctor Carlos Calonge, el teniente del Ejército Nacional señor Nemesio Rodríguez, a petición directa del supervisor militar de dicha Jefatura, capitán Guillermo Lage.

El teniente Rodríguez desempeñará los cargos de jefe de inspectores que hasta ahora ocupaba el señor Gustavo Díaz, quien quedará bajo las órdenes de aquél; y, además, la alta supervisión del Negociado encargado de expedir los carnets de salud y certificados de vacunación antivariolosa y antitífica.

También comenzó ayer a prestar sus servicios a las órdenes directas del referido supervisor capitán Lage, el sargento del Estado Mayor señor José Alvarez.

Dentro de varios días serán elevados al secretario de Sanidad los expedientes iniciados contra los inspectores señores Borroto y Secundino Díaz.

Apelación Ante el Tribunal de Guerra y Marina

Celebrando consejo de guerra contra un soldado que faltó dos veces seguidas a servicio

El Tribunal Superior de Guerra y Marina, se reunió ayer por la mañana, en su local del edificio Barraqué, Cuba y Amargura, para conocer de una apelación en proceso seguido contra el soldado Luis Santana Pagana, condenado a doce años de reclusión por el homicidio del matarife Oscar Valdés, cometido en Marianao, en marzo del pasado año.

Constituían el Tribunal referido los coroneles Sanguily, Presidente; Cruz Bustillo y Serafín Espinosa, del Ejército Nacional, el coronel de la Marina de Guerra Nacional Arturo de Carricarte y el teniente coronel Jefe del Cuerpo de Aviación, Heriberto Hernández.

La apelación fué mantenida por el doctor Carlos M. Palma, a nombre del soldado Santana, y solicitó se consideraran a su patrocinado circunstancias atenuantes que, a su juicio, no tuvo en cuenta el Consejo de Guerra que lo juzgó.

Rebatió las argumentaciones del doctor Palma, el capitán doctor Reyes, Fiscal del Tribunal, pidiendo la confirmación del fallo.

Pronto se conocerá la resolución del Tribunal.

CONSEJO DE GUERRA POR DOS FALTAS DE AUSENCIA SIN PERMISO

Tuvo efecto ayer, en el Cuartel Brigadier Avalos, Jefatura del Quinto Distrito Militar, la Habana, el Consejo de Guerra seguido al soldado Manuel Roldán, por dos faltas continuadas de ausencia sin permiso, cometidas el día 15 de febrero pasado.

Integraron el Consejo el coronel Joaquín de la Maza Meléndez M. M. y los primeros tenientes M. Fernández, Vera, López y Noda; actuó de Fiscal el primer teniente Cutilla y como defensor el primer teniente César Ariet.

Entre los testigos que desfilaron ante el Consejo figuraron el capitán Montero, oficial jefe de día en la fecha citada, el teniente Arroyo y el cabo López, que estaban de guardia quienes formularon cargos al acusado.

Terminadas las pruebas el Fiscal solicitó para el encartado pena de reprensión y el defensor su absolución.

TRES CONSEJOS EN LA CABAÑA

Para la entrante semana están señalados tres Consejos de Guerra en la Fortaleza de la Cabaña, contra varios soldados acusados de diversos delitos y faltas.

Oportunamente se darán a conocer los detalles de dichos Consejos.

PARA JUZGAR A LA POLICIA

El primer teniente Miguel Cutilla ha sido designado Juez de Corte para juzgar a los miembros de la Policía Nacional sometidos a la jurisdicción militar por pertenecer a la Milicia. Actuará el teniente Cutilla en el Cuartel Brigadier Avalos.

Asociación de Detallistas de Víveres Unidos

La Comisión de Propaganda se reunió por primera vez. Varios oradores usaron de la palabra

Presidida por el señor José López de la Llama, actuando de secretario el señor Antonio Maseda y ocupando los otros cargos de la mesa los señores Francisco Hernández, Servando Rodríguez y Domingo Martínez, celebró su primera sesión la Comisión de Propaganda de la Asociación de Detallistas de Víveres Unidos de la Habana, en su edificio propio de la calle de Chacón número 25.

Al acto asistieron los señores vocales que integran la sesión, entre los que anotamos a los señores: Pedro García, Manuel Fernández Vega, Joaquín Menéndez, Manuel González, Manuel García Rodero, Jesús Villar, Ramón Cajete, Jesús Veiga, Marcial Méndez, Ismael Caso, Manuel Fernández, Manuel Yanes, Nicasio Rodríguez, Rosendo González, Manuel Lama, Francisco Palacio, Florentino Iglesias, Francisco Fernández, Juan Fernández, Pedro Pérez, Benito Fernández, Jesús Fernández, Jesús Illan, Alejandro Baniella, Fernando Menéndez, Eduardo Iglesias, Raimundo Suárez, Manuel Lorenzo, Antonio G. García, Mariano Rodríguez, Orcesino Eiras, Adeoto Otero, Valentín Fernández, Antonio Queipo, Manuel Lozano, Manuel González, Daniel González, Vicente Gayo, Enrique Fernández, Balbino Rodríguez, Ricardo Fernández, Amador Pérez, Constantino González, Guillermo Alemañy y Manuel Cabaleiro.

Además estuvieron presentes los señores Francisco Moscoso, Benigno Somoza y Lorenzo Díaz, presidente, secretario y tesorero de la Asociación.

El señor López de la Llama declaró constituída la Comisión, dando posesión a los señores vocales designados por los cinco vocales de la junta directiva, nombrados para formar la Comisión reglamentaria, dándoles la bienvenida a todos y esperando su cooperación para el mejor logro de la aspiración de todos a fin de ver unidos a todos los detallistas en una sola casa.

Después dió a conocer la nueva división que se ha hecho de las distintas zonas, en que quedará dividida la ciudad, para los trabajos de propaganda, siendo aceptada.

Habló el señor Moscoso para felicitar a todos los componentes de la Comisión que laboran por la mayor compenetración de todos los detallistas para la defensa de sus intereses y que la labor de propaganda que es necesaria realizar para lograr la unión de todos los comerciantes se intensifique, demostrando a los compañeros no asociados los servicios y beneficios que les presta esta clase de sociedades.

El señor Lorenzo Díaz, se brindó para cooperar en la propaganda, aunque no pertenece a la comisión, estando dispuesto en cualquier momento a laborar por el auge de la colectividad, la verdadera representación del comercio de víveres de la ciudad.

Hablaron también los señores Maseda, García, Balbino Rodríguez y muchos otros, terminando el acto, que fué muy animado, dentro de un ambiente muy optimista por el futuro de la Asociación.

ABIERTA NUEVAMENTE AL PUBLICO LA OFICINA DE CORREOS DE GUANILLAS

Por el departamento de Inspectores de la Secretaría de Comunicaciones han sido inspeccionadas recientemente, con resultado satisfactorio, las siguientes oficinas:

Oficinas locales de Comunicaciones de San Diego de los Baños, en la provincia de Pinar del Río; Zulueta, en la provincia de Santa Clara; Candonga, en la provincia de Oriente.

También han sido inspeccionadas con idénticos resultados, la oficina telegráfica de Sancti Spíritus, la Estación de Radio de Pinar del Río y la Administración de Correos de Sancti Spíritus.

REAPERTURA DE OFICINA

Ha quedado nuevamente abierta al servicio público y oficial, la oficina de Correos de Guanillas, en la provincia de Santa Clara. La correspondencia para la misma se despachará a Cascajal. Dis.

SITUACION FINANCIERA DE LA COMP. CONSTRUCTORA DE AEROPLANOS JUNKERS

DESSAU, Alemania, marzo 22. AP. La Junkers Aircraft Company, perjudicada por la insolvencia de la Borsig Company, una de sus principales acreedoras, se ve obligada a buscar dinero rápidamente, y pretende hacer arreglos con otros acreedores, para posponer el vencimiento de sus obligaciones.

En los libros el activo de la empresa excede al pasivo en dos millones quinientos mil pesos, además de que las fábricas tienen numerosas órdenes extranjeras entre manos. La gran planta productora de material aéreo seguirá trabajando, con sus tres mil empleados. Por ello se califica de temporales las dificultades financieras de la Compañía.

COMPRIMIDO POR 2 CARROS

MATANZAS, marzo 22 (por telégrafo).

Al ser comprimido entre dos carretas y el trasbordador sufrió grave comprensión abdominal Manuel Fernández Hernández, de Coral Nuevo, de 21 años, soltero. El hecho ocurrió en la finca San Andrés de dicho lugar.

Fué asistido de primera intención en la Casa de Socorro y trasladado luego al hospital.

CORRESPONSAL.

M.E.C.D. 2016

PERDIERON GRAN PARTE DEL TERRENO GANADO, LAS ACCIONES, EN LA BOLSA DE NUEVA YORK

UN CUMULO DE INFLUENCIAS HA CONTRIBUIDO AYER A LA DEBILIDAD GRANDE DEL MERCADO

Entre las circunstancias que de modo adverso han influído en el mercado de valores figuran la inseguridad de varios productos básicos y la incertidumbre sobre nuevos impuestos

Por Thompson y McKinnen.

NUEVA YORK, marzo 22. Luis Mendoza y Cía.—Un cúmulo de influencias contribuyó a la debilidad que hizo perder a las acciones la mayor parte del terreno ganado ayer. La inseguridad de los mercados de productos básicos, la incertidumbre reinante en cuanto a la ley de impuestos federales, los decepcionantes informes referentes a las ganancias ferroviarias y las poco alentadoras estadísticas industriales que hay en perspectiva para mañana, distan bastante de crear un ambiente optimista. El resultado fué, naturalmente, el que es desde hace tiempo: la ausencia total de poder adquisitvo. Hízose tanto más evidente tal situación al ver que el mercado no lograba mantener ni la más ligera mejoría. A pesar de todo, no se notó una presión general de verdadera trascendencia. En realidad, las ventas estuvieron diseminadas, notándose hoy sobre todo en American Telephone y General Motor. Esto lo puede explicar la inseguridad que reina acerca de sus ganancias sean suficientes para atender el pago de dividendos. En conjunto, la actuación del mercado no indicó nada nuevo. Un día de firmeza, y otro de debilidad reflejan simplemente el estado de indecisión mental en que nos hallamos. La falta de interés público deja al mercado sin fuerza que lo haga seguir adelante. Si bien no hay entusiasmo por comprar, tampoco lo hay en general por vender. Semejante situación refleja empero cierta inmunidad a las noticias decepcionantes y denota el deseo de esperar a que se despejen los acontecimientos que probablemente hay en perspectiva.

MERCADO DE TABACO

La semana parece ofrecer poco interés. Verdad que los compradores del Norte han regresado todos a los centros donde desarrollan sus actividades; pero quedan aquí los exportadores que suministran la materia prima a otros fabricantes, y podrían seguir en el mercado, como lo estuvieron en las últimas semanas.

Tres firmas de esas solamente movieron ayer tercios.

Ciento sesenta y uno de terceras de la última cosecha de Las Villas, compraron y registraron, en los almacenes de Junco y Hermano, los señores Hinsdale Smith y Compañía.

Estos mismos señores compraron a Abelardo Cuervo y Compañía, treinta y seis tercios de la mencionada clase.

Y otra cantidad mayor, que empezaron a registrar para acabar hoy compraron a Puente y Compañía. También de terceras.

De esta misma clase y procedentes de zonas espirituanas, vendieron y entregaron Ramón Ruisánchez y Compañía a Manuel A. Suárez y Compañía, doscientos veintitres tercios.

Cuarenta y seis de volados de Vuelta Abajo, compraron y registraron, en los almacenes de Fernández y Zabala, los peritos de la Ruppin Havana Tobacco.

Otros menores lotes de distintas clases y procedencias varias, pasaron tambien de manos durante el dia.

ENTRADAS POR CAMIONES

Solamente supimos que Iglesias y García habían recibido de Las Villas, ciento veinte tercios de camiones.

RECIBOS POR FERROCARRIL

Hasta las cinco y media de la tarde de ayer habian entrado en los patios de los ferrocarriles, solamente diecinueve tercios procedentes de Fomento y a la consignación de Constantino González y Compañía.

DE LA NUEVA COSECHA

En las zonas de esta provincia, denominadas de Partido, están acabando los amarres algunos importantes cosecheros. Otros terminaron ya dicha labor, y los más siguen empilonando su tabaco con la mayor actividad.

Ninguna nueva "hemos" recibido de Las Villas acerca de la nueva cosecha. Tampoco de Vuelta Abajo. Esperamos las informaciones de nuestros corresponsales.

DISTRITO CENTRAL DE LA HABANA

DEP. DE ADMON. DE IMPUESTOS

La Habana, marzo 22 de 1932

AVISO

Por el presente se hace saber a los contribuyentes pertenecientes a los Epígrafes de «Almacenes de Tejidos», «Tienda de Libros de Todas Clases», «Tiendas de Efectos de Talabartería», Casas de Huéspedes» y «Hoteles con Fonda», que durante un plazo de CINCO DIAS, contados desde el siguiente a la fecha de este AVISO, se exhibirán en el Departamento de Impuestos, Sección Segunda, los Proyectos de reparto formados por la Comisión de dichos «GRUPOS», a fin de que, los que se consideren perjudicados, formulen sus protestas por escrito, señalando la cuota en que debieron haber sido clasificados por dicha Comisión, sin cuyo requisito no será tramitada la reclamación, Artículo 87 al 89 de la Ley de Impuestos Municipales.

JOSE IZQUIERDO JULIA,
Alcalde del Distrito Central.

MERCADO DE ALGODON

Marzo 22.

Enero	7.27
Marzo	6.54
Mayo	6.60
Julio	6.77
Septiembre	—
Octubre	7.00
Diciembre	7.17

FALLECIO UNA ENFERMERA QUE FUE ARROLLADA

Un barbero teme que haya ocurrido una desgracia a una hija suya desaparecida

En el Hospital Municipal falleció ayer la joven enfermera Aracelia Montalván y Nadal, a consecuencia de las lesiones que le produjo un automóvil al arrollarla en la esquina de 23 y G, en unión de su hermana Sara, que también resultó lesionada.

El cadáver fué trasladado al Hospital Calixto García, donde fué tendido en cuyo establecimiento la joven prestaba sus servicios profesionales.

DENUNCIAN LA DESAPARICION DE UNA JOVEN

A la policía denunció Luis Fernández, barbero y vecino de Desagüe 20, la desaparición de su menor hija Hilda que cuenta 20 años de edad. Teme el denunciante le pueda haber ocurrido alguna desgracia.

SUSCRIBASE AL DIARIO DE LA MARINA

TERRENO PARA INDUSTRIA

Magnífico lote de 20.000 metros de terreno situado a 10 minutos de la Habana, con chucho de ferrocarril, agua y luz eléctrica.

Tiene acceso por la carretera que va a Guanabacoa y por la línea del ferrocarril central.

A 10 minutos de los muelles de la Habana o de Regla pudiendo hacer y recibir embarques por dichos muelles.

SE VENDE O ALQUILA

en módico precio, pudiéndose dejar impuesto en hipoteca a bajo interés, la mayor parte del precio de vanta.

Escribir a TERRENO, Apartado 833, Habana.

Ultimo descubrimiento Peña
Cura las enfermedades de la uretra
FARMACIA "El Aguila de Oro" Monte y Angeles Telfs. M-4019 5494

FERROCARRILES UNIDOS DE LA HABANA

VEA LA GRAN EXPOSICION

AVICOLA - GANADERA

en

SANTIAGO DE LAS VEGAS

(Estación Experimental Agronómica)

2 AL 6 DE ABRIL 1932

Trenes Eléctricos desde Estación Central

CADA HORA

IDA Y VUELTA HASTA LA MISMA EXPOSICION $0.25

Este precio incluye servicio de Omnibus desde la Estación de Santiago de las Vegas a la Estación Agronómica y regreso.

LA ADMINISTRACION

BOLSA DE NEW YORK

RECIBIDO POR EL HILO DIRECTO DE MENDOZA Y Ca.

Marzo 22 de 1932.

	Cierre
A	
Adams Express	4½
Amer. Machine Foundry	—
Air Reduction	56½
Alaska Juneau	14½
Alleghany Corp	1⅞
Allied Chemical	78½
Amer. Bank Note	14¾
American Can	66¼
Amer. Car. Foundry	7
Amer. For Pow	4⅞
American Ice	19
Amer. Inter	6½
Amer. Locomotive	6½
Amer. Power Light	13¾
Amer. Roll Mills	9⅞
Amer. Safety Razor	24
Amer. Smel. and Ref	13
Amer. Steel Foundry	—
Amer. Sugar Ref	22
Amer. Tel. and Tel	119
Amer. Tobacco B	32¼
Amer. Water Works	30
American Radiator	6¼
Amer. Tobacco A	—
Amer. Bosch Mag	—
American Woolen	—
Anaconda Copper Min	8½
Assd Dry Goods	4⅞
Atch. Top. and Sta. Fe	76
Atl. Coast Line	25½
Atlantic Ref	11¼
Auburn Auto	87
B	
Baldwin Locomotive	5¾
Baltimore and Ohio	15¾
Barnsdall A	4½
Bendix Aviation	10¾
Best and Company	20¼
Bethlehem Steel	18⅝
Bohn Alum	13¼
Borden Company	30⅞
Briggs Mfg. Co	9½
Brook. Man. Tran	47¼
Brooklyn Union	83
Byers (A. M.) Co	15
C	
Calif. Packing	—
Calumet and Hecla	2⅞
Canada Dry	12½
Canadian Pacific	14⅛
Cannon Mills	20
Case (J. I.) and Co	34⅞
Cerro de Pasco	10⅝
Chesapeake and Ohio	20¾
Chic and N. W.	8¼
Childs	3⅛
Chi. Gt. West com	—
Chi. Gt. West prefs	10⅝
Chi. Mil. St Paul Pac com	—
Chi. Mil. St Paul Pac pref	3⅜
Chic Rock I. and Pac	10½
Chrysler Motors	11½
Coca Cola	115
Colorado Fuel	—
Columbia Gas	14
Columbia Graph	—
Commercial Solvents	8½
Congoleum Nairn	9¼
Congress Cigar	8½
Cons. R. R. of Cuba	—
Consolidated Gas	63
Continental Oil	6
Continental Can	36¼
Corn Products	43⅛
Crucible Steel	—
Cuba Company	—
Cuban Amer. Sugar	—
Cuban Cane Sugar	—
Curtiss Wright	1¼
Columbian Carbon	36¼
Coty Inc.	3
Commonwealth South	3⅝
D	
Davison Chemical	—
Delaware and Hudson	—
Delaware Lackawanna	19⅛
Drug Inc	52¼
Du Pont	49¼
E	
Eastman Kodak	77
Electric Auto Lite	25¾
Electric Power Light	11½
Electric Bond and Share	8¼
Erie	7⅜
F	
Fairbanks Morse	—
Foster Wheeler	9
Freeport Texas	18⅞
G	
General Amer. Tank	32¼
General Asphalt	—
General Cigar	—
General Electric	20
General Food	38¼
General Motor	18
General Ry Signal	28⅞
Guillette Safety Razor	20½
Gimbel Bros	—
Gold Dust	18¼
Goodyear	16½
Goodrich	4
Graham Paige	3
Gt. West Sugar	4⅝
Granby Copper	—
Great Nortebrn	17⅛
H	
Hershey Chocolate	79
Houston Oil	19½
Howe Sound	10¼
Hudson Motor Co	6
Hupmobile	3⅛
I	
Illinois Central	14½
Interborough R. T	—
Int. Cement	13½
Inter. Combustion	1
Int. Harvester	22⅛
Inter. Nickel	7¾
Inter. Tel. and Tel	8⅞
J	
Johns Manville	17⅞
J. Keyser and Co	—
K	
Kansas City South	—
Kelvinator Corp	8½
Kelly Spring. Tire	1⅞
Kennecott Copper	8⅛
Kreuger and Toll	1⅛
Kroger Grocery	16¼
L	
Lambert	46
Lehigh Valley	10⅞
Lehman Corp	41¼
Liggett and Myers	56
Lima Locomotive	10
Loews Inc	27⅞
Lorillard	15⅞
Louisville and Nashville	21½
M	
Mack Trucks	15¼
Macy (H. R.) Co	41
Magma Copper	—
Mathieson Alkali	—
Mexican Seboard Oil	8¼
Missouri Pacific	6⅞
Montgomery Ward	9½
Mo. Kan. and Tex. com	5⅛
Murray Corp of America	8⅞
N	
Nash Motors Co	14½
National Cash Reg	11
National Dairy Prod	28½
National Biscuit	42¼
National Power and Light	14
Nevada Consol. Cop	4⅛
New York Central	23⅞
New York New Haven and H.	22¾
Norfolk and West	—
North American	34
North Amer. Aviation	2¾
Northern Pacific	16⅞
O	
Ohio Oil	6⅜
Otis Elevator	13⅝
Owens Bottle	—
P	
Pac. Gas and Elec	34⅝
Paicfic Light	39¼
Packard Motors	3⅜
Paramount Publix	7⅝
Pathé Exchange	⅝
Penn. R. R. Co	17⅛
Phillips Petrol	5¼
Pub. Ser. N. J.	55
Pullman Company	20
Puerto Rico Sugar	6¾
Pure Oil	4½
R	
Radio Corporation	7¼
Radio Keih Orph	4
Reading Co	—
Republic Iron Steel	4⅞
Reynolds Tob B	37
Royal Ducht	15⅝
S	
Safeway Stores	54⅝
Schulte Retail	—
Sears Roebuck	31⅛
Shell Union Oil	3⅜
Simmons Company	8⅛
Sinclair Oil Corp	5⅞
Southern Pacific	33⅛
Southern Pacific	23⅛
Southern Raliway	8⅛
St Joseph Lead	7⅝
St Louis and San Francisco	—
Standard Brands	13
Standard Gas and Elec	23¼
Standard Oil of Calif	25
Standard Oil New Jersey	29
Socony Vacuun Corp	9⅝
Stewart Warner	4
Studebaker Corp	9
T	
Texas Company	11¾
Texas Gulf	22
Texas Pac Land	5⅛
Timken Roller	19
Tob. Prods A	—
Tob. Prods	—
U	
United Carbon Co	13
Union Carbide	32
Union Pacific	76
United Aircraft	13
United Fruit	25
United Gas and Imp	19¾
United Corporation	8⅜
Union	12⅜
Union Cigar Stores	—
U. S. Ind Alcohol	27⅛
U. S. Realty and Imp	8
U. S. Rubber	4½
U. S. Steel	42⅝
Utilities Pow and Light	4⅜
V	
Vanadium	15
W	
Wabash comunes	—
Warner Bros Pic	2⅜
Warren Bros	4
Western Maryland	5¼
Western Union	40
West Airbrake	13¾
West Elec	27⅞
White Motors	10½
Willys Overland	1½
Woolworth	42¾
Y	
Yellow Truck	3

DATOS SOBRE PRODUCCION DE CAFE, CACAO ETC.

Entidades de varios países solicitan informes respecto a las producciones cubanas

Cuba, hasta ahora conocida mundialmente como país exportador de azúcar y tabaco, va siendo va conocida como país productor de diversos otros artículos, como café, cacao, maíz, zapatos; sombreros; arroz etc.

Han venido llegando a poder de algunas corporaciones, comunicaciones de distintos lugares de Europa y América, interesándose por algunos de los mencionados productos, principalmente café, cacao y arroz.

Enteradas por los datos que publica sobre nuestra producción la Revista «Cuba Importadora e Industrial», órgano de la Asociación Nacional de Agentes Comerciales, varias entidades de Holanda, Checoeslovaquia, Bélgica y otros países se han dirigido en solicitud de informes a la citada Asociación.

Es innegable que nuestra República se encuentra en condiciones ventajosas para desarrollar y diversificar su producción por nuestra situación topográfica, en el cruce de múltiples líneas de navegación, por la fecundidad del suelo y la estabilidad del clima y por la abundancia de los alimentos y el bajo costo de la vida, que permiten, en los actuales momentos de crisis, una producción a un minimum de costo, aventajando a otros países.

LOS DERECHOS AL ACEITE DE LINAZA IGUALES PARA TODOS LOS IMPORTADORES

La Cámara de Comercio Cubana ha dirigido al doctor Santiago Gutiérrez de Celis, Presidente de la Comisión Técnica Arancelaria, un escrito en relación con el decreto número 302, publicado en la Gaceta Oficial del 17 de los corrientes, estableciendo para el aceite de linaza un derecho de $0.50 los cien kilogramos, tarifa general, para todos los importadores, o sea sin la distinción que se hacía antes entre industriales y comerciantes.

En el mencionado escrito, el Presidente de la Cámara de Comercio Cubana, que había solicitado esa reforma arancelaria, da las gracias al Presidente de la Comisión Arancelaria por la buena atención que a su solicitud prestó ese organismo oficial.

CONSEJO DEL PATRONATO DE CAMARAS DE COMERCIO AMERICANAS EN BARCELONA

El día 11 del próximo mes de abril se constituirá el Consejo del Patronato de Cámaras y Asociaciones Americanas de Comercio en la ciudad de Barcelona.

La Cámara de Comercio Cubana ha designado para que la represente en dicho Consejo, al señor Guillermo Petriccione, Cónsul General de Cuba en aquella ciudad española.

CLEARING HOUSE

Las compensaciones efectuadas hoy entre los Bancos asociados al Habana Clearing House ascendieron a $1.262.337.38.

¿Cual-

Salud o Considerables Gastos para Recuperarla?

Conserve su salud tomando

Poland Water

Ayuda eficaz en la eliminación de los riñones

DISTRIBUIDOR:
J. Gallarreta & Cía., S. en C.
Mercaderes No. 13, Habana

COTIZACIONES

Marzo 22

LA PESETA	El FRANCO
española se cotizó hoy al CIERRE del mercado a razón de	francés se cotizó hoy al CIERRE del mercado a razón de
13 PESETAS	25 FRANCOS
29.78 Por DOLLAR	57 Por DOLLAR

EL VIERNES SANTO SE GUARDA COMO FESTIVO EN CUBA Y EE. UNIDOS

Siguiendo una antigua tradición, el próximo viernes santo, día 25, quedarán cerrados los bancos, la Bolsa de Valores y la Lonja del Comercio de esta capital.

Mañana jueves los bancos y la Bolsa cerrarán a las 12 del día.

Las cotizaciones de la Lonja, que se efectúan normalmente los viernes, se celebrarán mañana.

En los Estados Unidos no funcionarán, tampoco el viernes los mercados de azúcar y valores.

SAN SALVADOR ELEVA LOS DERECHOS SOBRE FACTURAS CONSULARES

El Consulado General de la República de El Salvador en la Habana hace saber que, a partir del primero del próximo abril, en virtud de una nueva ley aprobada por el Congreso de aquella República, los derechos por certificación de facturas consulares han sido elevados al 6 por ciento.

MERCADO DE CAFE

Marzo 22.

Enero	—
Marzo	6.20
Mayo	6.20
Julio	6.10
Septiembre	—
Octubre	—
Diciembre	6.05

BONOS DE CUBA

Marzo 22.

En la Bolsa de Valores de Nueva York cerraron hoy los Bonos de Cuba a los tipos que se consignan a continuación, cuyos precios se entienden más los intereses devengados hasta la fecha:

REPUBLICA DE CUBA

	Comp.	Vend.
R. de Cuba, Speyer, 5 por 100 Morgan 1904	89½	92¾
R. de Cuba, 5 por 100 1914	90	96¾
R. de Cuba, Speyer, 4½ por 100 1925	69	77½
R. de Cuba, 5½ O. P. 1925	39	40
R. de Cuba, 5½ Morgan 1923	73¾	78

BONOS AZUCAREROS

	Comp.	Vend.
Cuban Am. Sugar	—	—
Eastern Sugar Co	—	5
Manati Sugar 7 x 100	3¼	5
Punta Alegre Sugar	—	5

BONOS FERROVIARIOS

	Comp.	Vend.
Cuban Ry 5 por 100	35¾	37
Cuban Ry 7½ por 100	36¾	39½
Cuban Northern 5½	22	24¾

IN TELPH. — H. E. RAILWAY

	Comp.	Vend.
In Telph. 4½ por 100	45	45½
H. E. Ry 5 por 100	20	25

BOLSA DE LA HABANA

Marzo 22 de 1932.

BONOS Y OBLIGACIONES

	Comp.	Vend.
Cuba 1904 Speyer	89	95
Cuba 1905 Deuda Int.	38	44
Cuba 1909 4½	68	75
Cuba 1914 Morgan	80	100
Cuba 1923 5½ Morgan	75¼	78⅞
Cuba 1945 5½ O. Públicas $40.000.000	39⅞	41⅞
Obligaciones oro del Tesoro República de Cuba	27½	—
Bonos seriados República de Cuba.—Morgan 5½ por 100 1937:		
E. Vence 1 julio 1932	85½	—
F. Vence 1 julio 1933	—	—
G. Vence 1 julio 1934	—	—
H. Vence 1 julio 1935	—	—
I. Vence 1 julio 1936	—	—
J. Vence 1 julio 1937	—	—
Certificados serie 5½ % Obras Públicas:		
Vence junio 30 de 1932	56	—
Vence diciembre 31 de 1932	65	—
Vence junio 30 de 1933	59	—
Ayuntamiento de la Habana 1a hip	93⅛	102
Ayuntamiento de la Habana 2a hip	93⅛	102
Bonos del Centro Asturiano	37	—
Oriente Cubano	—	—
Territorial serie B	—	—
Cervecera	50	70
Cervecera (Obligaciones no hip.)	32	42
Ciego de Avila	—	—
Curtidora	—	—
Gas	92½	105
Hav. Electric (Consolidados)	21	28¾
Hav. Electric (Obligaciones no hip)	6	10
Iron Beer (Obligaciones no hip.)	—	—
Jarcia Matanzas	76	—
Edificio La Metropolitana S. A.	—	—
Ladrillos	—	—
Matadero	—	—
Nueva Fábrica de Hielo	90	—
Papelera serie A	90	—
Papelera serie B	60	—
Teléfono	60	77
Unidos	10	—

ACCIONES

	Comp.	Vend.
Agrícola Oriente Cubano $6.000.000	—	—
Banco Agrícola	—	—
Banco Territorial: beneficiarias	—	—
Banco de Préstamos sobre Joyería	—	—
Cervecera	80	100
F. Consolidados de Cuba preferidas	8	—
Cuba Cane prefs	—	—
Cuba Cane com	—	—
Kokofat prefs	—	—
Kokofat com	—	—
Cuba R. R.	11	—
Curtidora	—	—
Fibras y Jarcia	15	—
H. Electric Utilities Co. prefs. del 6 por 100	39	41¼
H. Electric Utilities Co. prefs. del 5 por 100	29	31½
H. Electric Railway Co. preferidas	3¾	8
H. Electric Railway Co. comunes	½	1½
Jarcia prefs	22	—
Jarcia prefs ex dividendo en acciones	21	—
Jarcia comunes	3	—
Licorera comunes	3	—
Lonja preferidas	—	—
Lonja comunes	—	—
Matadero	—	—
Seguros La Mercantil	50	—
Metropolitan Auto	100	—
Naviera prefs	10	24
Naviera com	2	—
Nueva Fábrica de Hielo	100	—
Nueva Fábrica de Hielo beneficiarias	11	—
Perfumería prefs	15	—
Perfumería com	2	—
Pesca preferidas	60	—
Pesca com	10	—
Teléfono prefs	47¼	55
Teléfono com	—	—
Unidos	3	3½
Union Oil	7	7½

MERCADO DE GRANOS

Marzo 22.

TRIGO	
Mayo	43⅝
Julio	55⅝
Septiembre	57⅝
MAIZ	
Mayo	36¼
Julio	39⅛
Septiembre	40¾
AVENA	
Mayo	23⅛
Julio	23¾
CENTENO	
Mayo	44⅞

MERCADO GANADERO

LOS PRECIOS EN PIE

Precios pagados por compradores en los mercados de origen:

El vacuno

En Oriente, de dos y medio a tres centavos con el cinco por ciento de descuento.

En Camagüey, de dos y medio a tres centavos con el diez por ciento de descuento en la finca, y sin descuento en la ciudad.

En Las Villas, de dos y medio a tres centavos con el diez por ciento de descuento.

De Pinar del Río, de dos y medio a tres y medio centavos; pero pesado y entregado en los mataderos de esta capital.

El lanar

El lanar, de dos y medio a cinco centavos.

De cerda

Del país, de siete a siete y medio centavos.

MATADERO DE LUYANO

En el Matadero de Luyanó se sacrificaron las siguientes reses:

De vacuno	91
De cerda	49
De lanar	25

Los precios que rigieron en el Matadero de Luyanó fueron:
Vacuno: de 1 3a 15 cts. kilo.
Cerda: de 28 a 40.
Lanar: de 25 a 40.

MATADERO INDUSTRIAL

En el Matadero Industiral se sacrificaron las siguientes reses:

De vacuno	180
De cerda	89
De lanar	29

Los precios que rigieron en el Matadero Industrial fueron:
Vacuno: de 1 3a 15 cts. kilo.
Cerda: de 28 a 40.
Lanar: de 25 a 40.

MERCADO DE CAMBIO

Marzo 22.

Sostenido el cambio sobre Nueva York.

Floja la libra esterlina.

De baja la peseta.

Se operó en 250,000 dólares cable a 5/64 descuento y en 50,000 pesetas cable a 7.53.

Estados Unidos cable	1/16 D.
Estados Unidos vista	5/64 D.
Londres cable	3.64 ½
Londres vista	3.63 ½
Madrid cable	7.53
Madrid vista	7.52
París cable	3.95
Paris vista	3.94
Bélgica, cable	13.91
Bélgica, vista	13.90
Franco suizo, cable	19.30
Franco suizo, vista	19.29
Italia cable	5.15
Italia vista	5.14
Alemania, cable	23.80
Alemania, vista	23.79
Hong Kong, cable	24.40
Hong Kong, vista	24.30
Canadá, cable	9 ⅝ D.
Canadá vista	9 ¼ D.
Amsterdam, cable	40.28
Amsterdam, vista	40.26

CIERRE DE BANCOS

Marzo 22.

City Bank	48¼	49¼
Chase Nat Bank	38½	39½
Guaranty Trust	293	297
First Nat Bank	1690	1730
Irving Trust Co	—	—

ANUNCIESE EN EL Diario de la Marina

COTIZACION Y CONVERSION DE LA ESTERLINA

La Cámara de Comercio se dirige a la Hacienda con un escrito sobre el asunto

La Cámara de Comercio Cubana, al remitir al Secretario de Hacienda, por conducto de la Sección de Aduanas, la solicitud de devolución de un depósito de una firma asociada, ha renovado la petición que tiene hecha ya, para que se varíe el procedimiento que se sigue actualmente al aplicar la conversión de la libra esterlina a los efectos del pago de derechos en las Aduanas.

Pide la Cámara de Comercio que se varíe el procedimiento de conversión de aquellas monedas que han dejado de tener cotización fija, como ocurre con la libra esterlina desde que la Gran Bretaña suprimió el patrón oro para su moneda, haciendo la conversión conforme al tipo que rija en la fecha de la operación.

Actualmente, con evidente perjuicio de los importadores, esa conversión se hace en base al tipo de cotización de cuando la cotización de la libra esterlina era fija, o sea de cuando no se había aún suprimido en la Gran Bretaña el patrón oro.

ARROLLADO POR EL OMNIBUS DE UNA ESCUELA

Una caseta fué destruída por un incendio en la Víbora. Un niño de 11 años, desaparecido

En el Centro de Socorro de Jesús del Monte fué asistido de lesiones de carácter grave diseminadas por el cuerpo, Manuel Fernández García, natural de España, de 23 años de edad y vecino de 10 de Octubre 29.

Se las ocasionó al arrollarlo cuando transitaba por 10 de Octubre entre M. Gómez y San Francisco el ómnibus 70457, perteneciente al Colegio Nuestra Señora del Buen Consejo, que conducía Telesforo Menéndez Valdés, domiciliado en Domínguez y Santa Catalina. El hecho se estimó casual por el chofer y por el testigo Federico Rocha y del Castillo, arquitecto y vecino de Menocal número 28, altos. Con tal motivo, el chofer quedó en libertad.

CASETA DESTRUIDA POR EL FUEGO

Las llamas destruyeron ayer la caseta situada al fondo de la casa Juan Delgado entre Luis Estévez y Lacret, propiedad de Juan Coll Ochoa, quien estimó el hecho casual y los daños en 50 pesos. El material de incendio del cuartel de la Víbora acudió y apagó las llamas. Según manifestó Coll, en la case a depositaban materiales de construcción.

DESAPARICION DE UN MENOR

A la policía denunció Marcelino Hernández Torres, vecino de Perkin 12, la desaparición de su hijo Julio Hernández Valdés, de 11 años de edad, temiendo le haya ocurrido alguna desgracia.

La policía trata de localizar al citado menor.

Nueva Fábrica de Hielo S A

Propietaria de la Fábrica de Cerveza y Hielo "LA TROPICAL"

SECRETARIA

Junta General de Accionistas Primera parte de la Sesión Anual Ordinaria

De orden del señor Presidente, cito por este medio a los señores accionistas de la Compañía para que se sirvan concurrir a las DOS DE LA TARDE del día VEINTE Y SIETE del actual mes de Marzo al Salón de Juntas, Calzada Cosme Blanco Herrera (antes Palatino) número 8, Cerro, anexo a las Oficinas Generales de la Compañía, a fin de tener la "PRIMERA PARTE de la SESION ANUAL ORDINARIA de la JUNTA GENERAL", en que se dará cuenta con las actas de la última sesión ordinaria de la propia Junta General, la MEMORIA de la JUNTA DIRECTIVA fecha 31 de Diciembre 1931, el BALANCE GENERAL de dicho año y el INVENTARIO DE BIENES; y será nombrada la COMISION DE GLOSA, de acuerdo con lo prevenido en el artículo 12 del Reglamento en relación con el número 16 de los Estatutos de la Compañía.

Y según lo dispuesto en el artículo 7 del propio Reglamento se hace por este medio dicha citación.

Habana, 12 de marzo, 1932.
El Secretario,
Cristóbal BIDEGARAY.

MERCADO AZUCARERO

Marzo 22 de 1932.

(Por nuestro hilo directo)

AZUCARES CRUDOS

El mercado de crudos abrió hoy con un tono inseguro, en espera de noticias definitivas sobre el resultado de la Conferencia Azucarera. Los crudos de derechos libres obtenibles a la base de 2.74, con compradores a la base de 2.73.

Al medio día se anunció una venta a un refinador «outport» de un cargamento de crudos de Cuba al precio de .75 costo y flete.

Existencias de azúcares crudos en almacenes afianzados Nueva York:—Ayer: 585.962 sacos. Hoy: 601.357 sacos.

Cotización Spot de Willett & Gray el día 21: 2.76.

AZUCARES REFINADOS

Quieto este mercado. Los nuevos pedidos continúan siendo regulares.

MERCADO DE LONDRES

Nuestros cables de apertura anunciaban el mercado de la Terminal de Londres más débil, influenciado por los varios rumores sobre la Conferencia Azucarera de París. Se anunció haberse efectuado pequeñas ventas de crudos a la base de .74 lab. con más vendedores al mismo equivalente y compradores a la base de .71 lab. El comercio flojo, después de alguna mejoría.

Reportes corrientes emanados en Londres anunciaban virtualmente se hal legado a un acuerdo en la Conferencia.

COTIZACIONES DE LA TERMINAL DE LONDRES

	Cierre ant.
Marzo	5/ 4½
Mayo	5/ 3½
Julio	5/ 5
Agosto	5/ 7
Octubre	5/ 7½
Diciembre	5/10½
Marzo	6/ 1¼
	Cierre hoy
Marzo	5/ 2
Mayo	5/ ¾
Julio	5/ 2¾
Agosto	5/ 4
Octubre	5/ 5¼
Marzo	5/10

APERTURA DE LA BOLSA DE FUTUROS DE AZUCAR DE NEW YORK

Los Fturos abrieron hoy con un tono ligeramente más débil. Las ventas por cuenta de operadores comerciales y varias importantes firmas azucareras. Las compras diseminadas.

COTIZACIONES DE LA BOLSA DE AZUCARES CRUDOS FUTUROS DE NEW YORK

	Cierre ant.
Mayo	.75
Julio	0.82
Septiembre	0.89
Diciembre	0.94
Enero	0.97/98
Marzo	1.02/03
	Cierre hoy
Mayo	0.74/75
Julio	0.81
Septiembre	0.87/88
Diciembre	0.93
Enero	0.96/97
Marzo	1.00/01

Toneladas vendidas: 11.050.

AZUCARES CRUDOS

Tarde al cierre se anunció una venta de 2,000 toneladas de azúcares de las Filipinas para entrega temprano en abril a la base de 2.4 a la Refinería MacCahan. Los compradores continuaban mostrando interés por más azúcares a la misma base, con limitadas ofertas de crudos de derechos libres a la base de 2.75.

Lamborn, Hutchings and Co.

Dr. Bengué. 16, Rue Ballu, Paris

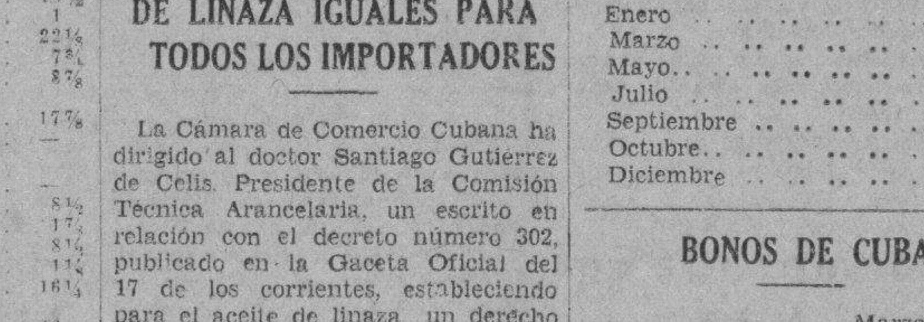

De venta en todas las farmacias y droguerías.

N. GELATS & Co.

Habana BANQUEROS Aguiar 106-108

Vendemos cheques de Viajeros Pagaderos en todas partes del mundo y Cartas de Crédito Circulares en las mejores condiciones.

"SECCION DE CAJA DE AHORROS"

Recibimos Depósitos en esta Sección Pagando al 3 por 100 Anual. Todas estas operaciones pueden efectuarse también por correo

M.E.C.D. 2016

CASOS y COSAS

UNA OPINION Y UNA CAUSA

De un solar junto a la reja,
sobre el caso de Rachel,
hablan el negro «Curiel»
y su compinche «Molleja».
«Curiel opina que el tango
está muy bien prohibido,
porque hay en su contenido
frases que arrastran al fango.
Y dice: «Me creo yo
que no se debe cantal,
poque habla de flol de mal,
de mofina y de cocó.
«Lo masone protetaron
de ese canto, dinamente,
y las pelsona desente
esa proteta aprebaron».
Y el otro, que por talento
se tiene, le dice así:
—¿Pero quién te ha dicho a tí
que fué por el augumento?
Lo masone han protetao
porque por esa cansione
ya no se cantan ma sone,
y lo jan pejudicao.

Sergio ACEBAL.

Consejos Médicos

del DIARIO DE LA MARINA
por el Dr. PEREZ-BOUDET

Especialidad: VIAS DIGESTIVAS
GABINETE: Prado 33, altos
Teléfono A-5049
Correspondencia al DIARIO DE LA MARINA
Prado número 103

X Y. Z. (Gibara):

Con sumo placer contesto su atenta carta y me apresuro a complacerle. Quiero anticiparle que los planes que ha llevado hasta el presente, nada de bueno tienen y que la han perjudicado en parte, es lástima que viva tan retirada; si no sería una satisfacción el que pudiese verla y examinarla. Es menester que se aplique diariamente un ámpula de Cinnozyl Clin hasta ponerse dos cajas seguidas, para suspenderlas una semana y proceder a aplicar otras dos cajas, después de sus comidas tomará una oblea de Carbonesie y antes una copita de Ceregumil. Sobre las tres de la tarde una ámpula de Hepastene, vía oral, en un poquito de gaseosa, pues este medicamento levantará el número de sus glóbulos rojos grandemente. Debe suspender, huevos, carnes saladas o embutidos, los granos los comerá en forma de purés, alcoholes de ninguna clase así como tampoco frutas ácidas. Usted sabe que siempre estoy dispuesto a servirle y más si se trata de un familiar tan íntimo y que nos debe de merecer todo el cariño.

SRA. TETE. (Ciudad):

Requiere, buena señora el someterse a un plan especial de alimentación, así como a otros medicamentos, pero éstos precisamente no son los momentos para ello, lo primero que tiene que hacer es levantar sus defensas que realmente se encuentran sumamente caídas. Es menester el que se vuelva a aplicar las ámpulas de Algalopol, que ya en cierta ocasión se puso, pero que además tome antes de sus principales comidas una cucharadita de Ferrokin, posiblemente éste es el producto, que en unión de las inyecciones, la levantarán rápidamente, debe de tomarse, por lo menos, tres frasquitos seguidos. Después puede pasar por mi gabinete para entrar de lleno en el plan que usted necesita y tráigame nuevamente otra copia de su radiografía. Su caso es interesante y de fácil curación.

INCOGNITA. (Ciudad):

No tiene que pedirme perdones por la lata que dice usted que me da, no señora, muy al contrario. Es menester que se vea, pues según su primera carta y lo que me hacía pensar en lo que le manifesté, era ese movimiento que decía usted sentorse. Para dictaminar concienzudamente lo que existe, comprenda que es imposible el hacerlo por este medio. A veces ciertos casos a pesar de menstruar, bien, se encuentran en estado, no quiere esto decir que usted se encuentre, porque nadie mejor que usted puede decirlo.

La mujer moderna con razón toma contra dolores VERAMON

Tubos de 10 y 20 tabletas. Sobres de 1 y 2 tabletas

NOTICIAS DEL PUERTO

Pasajeros al Norte.—En el «Florida», embarcaron para los Estados Unidos Gabriel Orchea y familia, Elena de López Videla, Amalia García de S. Zumeta e hija, Contado Lamar, Margarita Scull de Alvarez, Robert Lorlat, William G. Boyd y señora, Eduardo Simón y señora, Francisco Longo, Harris White y señora, Mario Merendi y familia y otros.

El «Oriente.»—Directo de Nueva York llegó el turbo eléctrico «Oriente», de la Ward Line», que trajo carga general y pasajeros; entre ellos los señores Ralph Crenlaaf y señora, campeón de billar; los doctores Edward Tierney y señora, Leslie Sullivan y señora, Joseph Marion, William Schafer y Francis Hyland y señora, Fernando Madrazo, mister Bilburg Cuct, Thomas Dewiller, el banquero Louis Jening y señora, licenciado Luois Raengne y señora y los artistas mexicanos Miguel Ceruce y Carlos Marsechino, que no fueron admitidos por las autoridades de Inmigración de Estados Unidos, por ir contratados.

El «Virginia.»—El también turbo eléctrico «Virgnia» de la Panama Pacific llegó de New York, conduciendo carga general y 185 pasajeros, de ellos 40 con destino a la Habana y los restantes en tránsito.

Para la Habana llegaron Rafael y Zoila Guzmán, Paula y Ana Lerma, José Suero, Luis Toth, el banquero Syirmud Roses y Henry Schatzkien y dos polizones.

Entre los de tránsito figura la Condesa Gottlieb von Kalnein, alemana, la directora del «Carriere d'Italia», semanario italiano que se edita en New York; el comandante de la Armada americana A. Y. Lanphier, la soprano María Mantovani, la dueña de cuadra de caballos Mrs. Gertrudis Whitney y otros.

El «Westerwald».—El vapor alemán «Westerwald», llegó de Tampico con carga general.

El «Estrada Palma».—El ferry «Estrada Palma» llegó de Key West, con 26 vagones de carga general.

El «Boschdyk.»—Este vapor holandés llegó de New Orleans, con carga general.

Desacató al vigilante.—El vigilante de la policía del Puerto José Zamora denunció ante el oficial de guardia, que en ocasión de estar de servicio en el muelle de San Francisco, un chofer a quien conoce por «Chicharrón», penetró en el meulle con bastante velocidad y al ordenarle que se detuviera lo desobedeció, estando a punto de arrollarlo con la máquina que dirigía y dándose a la fuga.

Lesionado.-En ocasión de ayuda a echar al agua una cachucha, se lesionó levemente Gerardo Planas Fernández, de Céspedes 33.

Hurto.—Denunció Ignacio Herrera Valdés, de San Lázaro 112, el hurto de una cachucha de su propiedad denominada «La Perla», que tenía amarrada en la Punta.

Ocupación de bebidas.—El vigilante de la policía nacional número 236, y el aduanero 32, arrestaron a Francisco Carnero, patrón de la lancha «Josefina», José Prieto Méndez, dependiente del Bar Pastores», Constantino Díaz, chofer del automóvil 33870, José Viñas, también chofer del auto 34887, a todos los que arrestaron en el muelle de Luz, porque portaban dos sacos conteniendo 60 galones de ron, que según declararon los había adquirido un pasajero del vapor «Lapland», careciendo los conductores de esa bebida de sus documentos.

Un herido grave.—De una colonia del central «Hershey», llegó ayer tarde el joven de 15 años J. Valdés, que se dió un machetazo trabajando en un campo de cañas, siendo asistido de primera intención por el doctor Chirino.

Ordenada la entrega.—Se ha dispuesto le sea devuela al señor Andrés Cardona la bebida que se le ocupó ha días.

Los corredores de Aduana.—Ayer visitaron al administrador de la Aduana de la Habana una nutrida comisión de los corredores de la Aduana, con el señor Virgilio Suárez, presidente de la Asociación, la que puso en manos del señor Oro una carta conteniva de los deseos de todos los miembros de esa entidad, así como de multitud de comerciantes importadores, de que el señor Oro no se retire de la Aduana, como se había publicado recientemente.

El señor Oro agradeció esas muestras de afecto y dijo a sus visitantes que si bien es cierto que él en su carrera administrativa estaba sujeto a las necesidades o conveniencias del Gobierno, por su parte no tenía noticias de cambios en tal sentido.

Convocatoria para aspirantes.—Ayer, de acuerdo con lo dispuesto en el párrafo sexto de la Orden número 209, de 20 de abril de 1929, se convocó a examen a quienes deseen ser habilitados como corredores o agentes de Aduana, exámenes que darán comienzo el 5 de abril.

El «Habana» español.—El transatlántico español «Habana», saldrá mañana para la Habana de la Coruña con carga y pasajeros.

Los que van en el «Oriente.»—En el turbo eléctrico «Oriente», de la Ward Line, embarcaron ayer para New York, Lilliam Berry, Eduardo Calell, Alberto Bodge y señora, Luis Fernández Vallín, Louis Harmond y señora, Alberto C Jiménez, Laurence Levoy y señora, Margarita Tenorio y Norman Blanck, representante de la Canadián National S. S. Co., en la Habana.

El «Pinar del Río.»—El vapor inglés «Pinar del Río» llegó de New York, con carga general.

Salidas.—Salieron ayer: el «Amapala», para Cristóbal; el «Florida», para Key West; el «Estrada Palma», para Key West; el «Lapland», para «Bermudas»; el :Teresa Horn», para New York; el «President Mac Kinley», para San Francisco; el «Oriente», para New York; el «Parismina», para Cristóbal y el «Virginia», para San Francisco.

Barcos que llegarán hoy.—Hoy llegarán el «Calamares», de Cristóbal y el «Pastores», de New York, ambos a las 11 a. m.; el «President Grant», de San Francisco, a las 7 a. m. y el «Munamar», de Miami, con carga y 9 pasajeros, llegará a las 8 a. m.

El «Oriente» traerá 400 turistas. El día 28 del corriente llegará a la Habana el turbo eléctrico «Oriente», que trae 400 turistas que permanecerán cuatro días en nuestra capital.

El «Scythia».—Ayer tarde a última hora llegó, en viaje de excursión, el vapor «Cunard Scythia», que trajo numerosos excursionistas para la Habana y 216 en tránsito.

El «Cuba.»—El vapor americano «Cuba», de Key West, con 65 pasajeros.

El crucero «Cuba».—Para Santiago de Cuba salió ayer tarde el crucero «Cuba», de la marina nacional, en acto de servicio.

"Recobré la fuerza de la juventud"

«Durante cuatro años mi salud fué mala y estaba tan débil que podía trabajar muy poco», escribe el señor Máximo López, de El Paso, Tex. Tomé toda clase de medicinas sin resultado. Leí algo acerca de Nuga-Tone y compré un frasco. Mi salud mejoró desde la primera semana. Me tomé dos frascos y hoy gozo de la fuerza de la juventud. Nuga-Tone es maravilloso para los que están débiles y enfermizos».

Ninguna otra medicina registra tan buenos resultados como Nuga-Tone. Ha devuelto la salud y la fuerza a millones de personas en todas partes del mundo desde hace 45 años. Nuga-Tone se vende en todas las boticas. De no encontrarlo pida al boticario lo ordene para usted. Pero esté seguro de que le den el legítimo Nuga-Tone. los substitutos no valen nada.

No arriesgue usted la excelencia de sus pasteles; no acepte imitaciones. Insista en que le den la lata marcada

ROYAL
BAKING POWDER

HABANERAS

LA NOVIA DEL DOMINGO

SYLVIA DE CASTRO Y PEREZ VENTO

La gran boda del domingo.
En la Parroquia del Vedado.
Una ceremonia nupcial que tiene todas las simpatías de la sociedad, tendrá efecto el próximo domingo.
Es la de la encantadora señorita Sylvia Castro, perteneciente a una de las más distinguidas familias de nuestra sociedad, y el joven ingeniero de New Orleans, Frederic von Osthoff, descendiente de la nobleza alemana y de una distinguida familia de dicha ciudad.
Pertenece a la mejor sociedad.
Y ocupa una gran posición.
Arquitecto muy distinguido, habiendo hecho los planos últimamente del Capitolio de **Baton Rouge**, que es una verdadera obra de arte.
Llegó ayer de New Orleans.
Por la vía de Key West.
Los padrinos de tan brillante ceremonia serán la distinguida señora Panchita Pérez Vento de Castro y el señor Olive Kerman, abogado de New Orleans, que viene expresamente para el acto.
Como testigos por la novia firmarán el acta matrimonial los doctores Antonio Arturo Bustamante, Néstor G. Mendoza, Federico Porro Orfila y Mario Villalba.
Y por el novio.
Firmarán también.
Los doctores Emilio Martínez, Raimundo de Castro y los señores Mario Arango, Julio Lobo y el general Francisco de Paula Valiente.
Esta tarde recibirá a sus amistades la gentil Sylvia, recibo sin carácter de fiesta, por el estado de salud de la señora de Castro.
Resultará muy elegante.
Por lo selecto de la concurrencia.

SANTOS DE HOY

Felicitaciones.
En primer término, el doctor Victoriano Rodríguez Barahona, secretario de Sanidad y Beneficencia.
El doctor Victoriano Agostini.
Victoriano Roca, de la gerencia del hotel **Plaza**.
Y Victoriano González, antiguo y querido compañero en la prensa.
Los Fidel.
También están de días.
El doctor Fidel Requejo.
Doctor Fidel Caíñas.
Fidel Aragón, viejo compañero en lides periodísticas, y Fidel Artigas, hermano de Jesús.
Un día muy feliz.
Les deseo a todos.

HABANA YACHT CLUB

De fiesta.
El Habana Yacht Club.
Animada fiesta en su doble carácter de comida y baile que tendrá efecto en el aristocrático Habana Yacht Club el Sábado de Gloria.
Para la comida, anunciada para las ocho y media, se ha fijado el precio de un peso el cubierto.
Las mesas se podrán reservar hasta las doce del día del propio sábado por el teléfono FO-7127.
A propósito del Yacht.
El primero de abril, a las siete y media de la noche, comenzará en la decana sociedad de la Playa de Marianao el Campeonato de Contract Bridge.
Las inscripciones pueden hacerse en las oficinas del Club, abonando la cantidad de $2, en los cuales queda incluido el importe del cubierto para la comida que se dará ese mismo día.
Se llevará traje corriente.
En ambas fiestas.

LEANDRO MEJER

En la Clínica Bustamante.
Fué operado allí por el joven cirujano, doctor Julio Sanguily, el señor Leandro Mejer, socio del Cer Médico Quirúrgico, la nueva sociedad de carácter mutualista que con tantos asociados cuenta ya.
Auxiliaron al doctor Sanguily de manera eficaz los doctores Francisco Palacios y Tomás Armstrong, y el doctor Martínez, que dió la anestesia.
El estado del paciente es enteramente satisfactorio.
Por su total restablecimiento hago votos.
Sincerísimos.

TEATRO ENCANTO

Gran concurrencia anoche.
En el teatro **Encanto**.
Brillaba en aquella sala la escogida representación de nuestra más alta sociedad.
Para mañana jueves anuncia la Empresa el debut de un espléndido conjunto artístico bajo la dirección del maestro Lecuona.
Lo forman: María Luisa Morales, Margot Alvariño, la pareja de bailes Hilda Salazar y Armando Mario y seis tiples.
Se hará género criollo.
De lo más escogido.
También debutará la orquesta de los hermanos Le-Batard, uno de nuestros mejores conjuntos musicales.
Y se estrenará la película **Mi pecado** interpretada por Tallulah Bankhead y Fredic March.
Una gran noche.
La de mañana en **El Encanto**.

EL DOCTOR LUIS DE SOLO

Viaje de descanso.
Por unos días.
El doctor Luis de Solo, abogado muy conocido en nuestra sociedad, saldrá al campo a pasar los días de esta semana acompañado de su apreciable familia.
Pasará esos días de descanso.
Que bien se lo merece.

(Continúa en la página SIETE)

Una Nueva Línea de Radios

Majestic

Para 1932

A precios aún más drásticamente bajos ...no obstante, con notables innovaciones!

MODELO 57
$98.50

MODELO 211
(No ilustrado)
Bello Cabinete de Estilo Jacobino. Mecanismo de 10 Tubos.
$140.00

EL NUEVO CIRCUITO
"RECHAZADOR DE IMAGENES"
EL NUEVO TUBO
"DUO-DIODE"
Que realiza la doble detección (Push-Pull) en un solo tubo.
EL NUEVO
CONTROL AUTOMATICO DE VOLUMEN "MAJESTIC"
Un verdadero Progreso Científico.

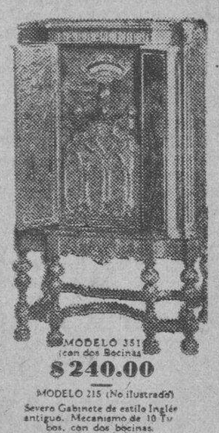

MODELO 351
(con dos Bocinas)
$240.00

MODELO 215 (No ilustrado)
Severo Gabinete de estilo Inglés antiguo. Mecanismo de 10 Tubos, con dos bocinas.
$175.00

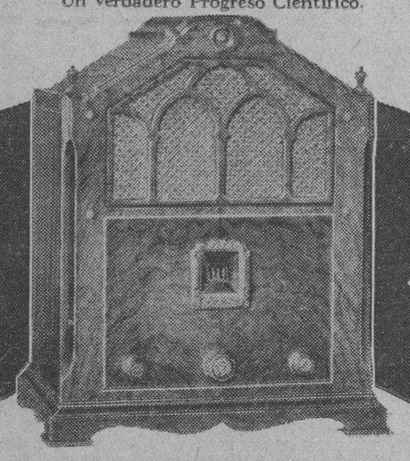

MODELO 56
De auténtico Estilo Colonial
Con mesa, $7.00 extra.

$65

...Y, Además,
LA DOBLE DETECCION
(PUSH-PULL)
LOS TUBOS BLINDADOS
(SPRAY SHIELD)

Majestic

Nunca antes de ahora, en la historia de la Industria del Radio, ha existido la ocasión que hoy se presenta para adquirir un Receptor de la más alta calidad concebible por precios drásticamente inferiores a los de cualquier tiempo pasado. Posiblemente nunca más volverán a presentarse las extraordinarias circunstancias que hacen posible ésta muy excepcional oportunidad.

Los costos de producción, los materiales, fluido, transporte, etc. —todo lo que requiere la fabricación de Radios—son actualmente obtenibles a los precios más ínfimos de que se tiene memoria; MAJESTIC, poseyendo las mayores y más modernas plantas del mundo para producir Radios, se halla en condiciones de aprovechar

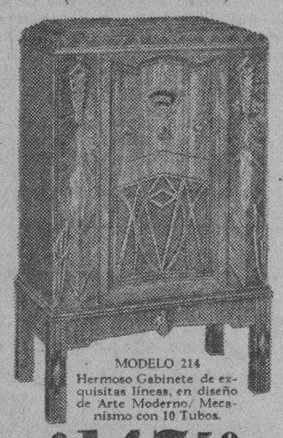

MODELO 214
Hermoso Gabinete de exquisitas líneas, en diseño de Arte Moderno. Mecanismo con 10 Tubos.
$147.50

Majestic

plenamente las ventajas todas de esa situación y, en consecuencia, de ofrecer al público Receptores de Radio que son modelos de perfección y acabado a precios también los más ínfimos que pudo concebir la imaginación más soñadora.

La nueva línea MAJESTIC 1932, además de poseer todos los notables descubrimientos que tanta sensación causaron en los Receptores de la serie inmediatamente anterior, introducen nuevos progresos de tan sorprendentes resultados que significan la realización de los ideales de una empresa que desde su aparición en el campo del Radio, hace apenas cuatro años ha marcado siempre "el paso" a toda su importante Industria.

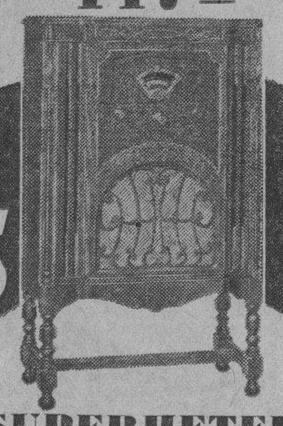

MODELO 203
Lujoso Gabinete de estilo Inglés. Mecanismo de 8 Tubos

$115

TODOS SUPERHETERODINOS

Majestic

Todos los Miércoles de 9 a 10 p. m. sintonice la Hora Majestic desde la Estación C. M. K. del Hotel Plaza.

O'Reilly 61, Habana GIRALT Telf. M-9944 - M-994.

PODEROSO MONARCA DEL AIRE

SUSCRIBASE al DIARIO DE LA MARINA

LOS CIGARROS DE GENER

LO BUENO SIEMPRE SE IMPONE

M.E.C.D. 2016

ESCENARIO Y PANTALLA

«ENCANTO»: «LOS PERSEGUIDOS»

HAY un viejo melodrama titulado «La Muerte Civil», que figura como «obra clásica» en el repertorio de todo actor que se precie. En él vemos cuán difícil resulta la regeneración de un hombre que, por haber cometido un delito infamante, había sido considerado como «muerto civil» por el consenso de la sociedad en que vivía.

Algo de esto se nos presenta, con la natural diversidad de desarrollo y de matices en la película estrenada ayer en el «Encanto» y cuyo mayor interés reside, naturalmente, en la protagonista: Clara Bow, la célebre pelirroja de «It», que, después de haber interpretado numerosos papeles de índole o inclinación francamente cómica, se nos presenta en esta película realizando un «role» de fuerte contenido dramático.

No diremos que sea preferible la Clara Bow dramática a la Clara Bow frívola y picaresca. Pero, aparte de que en esta película se nos muestra de esta última manera en más de un momento, es innegable que posee un talento histriónico capaz de hacerla salir airosa aun en papeles situados al margen de su temperamento.

Regis Toomey, Leslie Fenton, Wyne Gibson, Donald Crisp y Paul Hurst son los demás intérpretes distinguidos de esta película.

En las mejores tandas volvió a actuar ayer la distinguida bailarina clásica Dania D-Esko con la Orquesta «Ensueño».

El espectáculo que ambos elementos forman ha sido muy del agrado del público, que concurre en cantidad y calidad excepcionales, al teatro «Encanto».

Y es que al valor del espectáculo en sí, hay que añadir el de una presentación fina, original y moderna, que le da considerable prestancia. Un teatro «up to date» no puede prescindir de detalle tan importante como éste. Su omisión ha llevado a más de un fracaso a compañías muy bien organizadas en este aspecto. Sabedora de esto la empresa del «Encanto» no ha escatimado en gastos ni en esfuerzos para presentar su «variedad» en marco adecuado. Las benéficas consecuencias ya las están palpando.

Francisco ICHASO.

NOTAS

FOWLER Y TAMARA

Una de las parejas de baile más notables que nos han visitado en la temporada invernal que ya finaliza es, sin duda, la de Fowler y Tamara, procedentes de los mejores teatros de Europa y los Estados Unidos.

Fowler y Tamara han actuado en el «Coliseum» y en el «Kit Kat» de Londres es decir, en un gran teatro y en el más distinguido de los «night clubs» de la capital inglesa; en el «Follies Bergere», en el Casino y en Montmartre de París, en el «Hipodromo», «Capitol» y «Palace» de New York, en la Exposición de Barcelona, etc. etc.

En La Habana su actuación ha sido hasta ahora extra-teatral. Pero comenzarán a presentarse en la escena el lunes próximo, utilizando la del «Campoamor» y con el acompañamiento de la Orquesta de los Hermanos Castro, bien conocida.

La notable pareja de bailes Fowler y Tamara

Fowler y Tamara son finos cultivadores de la danza moderna y su actuación en el «Campoamor» será recibida con el interés que merecen.

LA TEMPORADA DE ORDOÑEZ

Ha despertado verdadero interés la temporada de opereta y zarzuela que prepara Augusto Ordóñez, el aplaudido barítono, de nuevo en La Habana, a refrescar los lauros de pasadas actuaciones.

Se propone Ordóñez en esta temporada barajar sus mejores títulos, a base de una variación constante del cartel.

La compañía cuenta con valiosos elementos en el género. En primer término Maruja González, la valiosa cantante; Marcelino del Llano, el aplaudido tenor; Adelita Trujillo, Paco Lara, Fernán Flor etc.

El debut será con «La Leyenda del Beso», una de las más aplaudidas interpretaciones de Ordóñez.

A la que seguirán «Los Gavilanes», «La Bayadera», «Campanone», «La Parranda», etc. Todo el repertorio que ha valido al barítono astur los más resonantes aplausos.

EXPENDEDORES DE DROGAS HAN SIDO DETENIDOS

Detenidos varios ladrones que viajaban en un auto, utilizando para sus prácticas ilegales

El sargento Graña y los Expertos Sobrado y Gutiérrez, arrestaron a Emilio Freyre Cejas, más conocido por «Emilito», de 37 años y vecino de La Rosa 11 y a José Méndez Méndez, de 30 años, vecino de Aguila 134, porque al practicarles un registro en sus respectivos domicilios, les ocuparon a cada uno seis papelillos con drogas.

Dicen los vigilantes que estos individuos reciben los alcaloides del conocido expendedor José Ortega Valdés (a) Orteguita, y después los revenden a los viciosos.

Ambos ingresaron en el Vivac.

LADRONES ARRESTADOS

Los vigilantes Puente y González, a las órdenes del teniente Miguel Angel Rodríguez, lograron arrestar en el parque de La India, en el interior del automóvil 35129, a los conocidos delincuentes José Pérez Vega, de 26 años, vecino de Obispo 1; Manuel Romero Lobella, de 26 años, vecino de Lamparilla 34 y a Máximo Gómez Aguirre, de San Celestino B, en Marianao.

Estos individuos, según los vigilantes trataban de cometer delitos contra la propiedad, utilizando el automóvil que manejaba Pérez. En un registro que se efectuó se le ocupó una trincha y otros objetos dedicados al robo.

Los detenidos ingresaron en el Vivac.

ANUNCIESE EN EL Diario de la Marina

PRESIDENTES OVALADOS GENER

Aguila 31 — Noticiario Liberty — Tlf. M-3636

SEMANAL

Proyecciones para Hoy

Not. 62 Violeta, Habana.
„ 68 Rojo, Habana.
„ 69 Lara, Habana.
„ 70 Sanatorio Esperanza.
„ 71 Lawton, Víbora.
„ 72 Olimpic, Vedado.
„ 73 Cinema, Víbora.
„ 74 Cerro Garden, Cerro

DIARIO DE LA MARINA

ESCENA

MARTI: EL SABADO: «CECILIA VALDES»

Se ensaya sin descanso para estrenar el sábado **CECILIA VALDES** comedia lírica de A. Rodríguez y J. S. Arcilla, con música de G. Roig y doce decoraciones nuevas de M. Roig y Nono V. Noriega. Atrezzo de J. Rivero. Vestuario de «El Encanto» y la Casa Finzi. Orquesta y coros, han sido reforzados. **CECILIA VALDES** se estrenará en tanda doble a 50 centavos luneta. Hoy, a las 8.45 **LA MULATA**. A las 10.30 **UN VIAJE A SHANGHAI**.

NACIONAL: MAÑANA EL DRAMA: «CHRISTUS»

Para el jueves y viernes Santo anuncia el Nacional el siguiente programa: de 1 a 8 p. m. se exhibirá Christus» única cinta con licencia eclesiástica. Para estas exhibiciones, 20 centavos. Por la noche, a las 9, Herman Von Muller, presentará su gran Compañía de dramas que pondrá en escena «Cristo» que trata de la Vida, Pasión y Muerte de Jesucristo. El papel central a cargo del actor José M. Béjar. Luneta 50 centavos.

PAYRET: EL SABADO, DEBUT DE ORDOÑEZ

Augusto Ordóñez, el eminente barítono iniciará el día 26. Sábado de Gloria, una temporada breve y popular de zarzuela y opereta en Payret. Para ello ha formado una excelente compañía, en la que figuran Maruja González, el tenor del Llano, Adelita Trujillo, Paco Lara y otros. El debut será con La Leyenda del Beso. Luneta 60 centavos. Hay entusiasmo por oír de nuevo a Ordóñez en La Leyenda del Beso, Los Gavilanes, La Parranda, etc.

ACTUALIDADES: «CIMARRON». «HORDA DE PLATA»

Gran estreno de «Cimarrón» hoy, por Richard Dix. Además «La Horda de Plata» de Evelyn Brent, y comedia. Luneta 10 cts., tertulia 5 centavos. Mañana «Christus» en colores, y «Los que Danzan» en español.

PANTALLA

CAMPOAMOR: Norma Shearer, Barrymore, Clark Gable

Norma Shearer, más adorable que en Besos al Pasar... más sublime que en La Divorciada.. más entantadora que nunca... sigue llenando diariamente este teatro, en su maravillosa producción «Alma Libre, secundada magistralmente por Lionel Barrymore y Clark Gable.

El lunes, grandioso espectáculo. Estreno de «El Hijo del Destino» con Ramón Novarro y presentación de la gran pareja de bailes Fowler and Tamara y La Orquesta Hermanos Castro. Para dar una idea de la calidad de este número, que acaba de terminar su contrato en el Casino Nacional, basta decir que han actuado en el Coliseum y Kit Kat de Londres, este último el lugar preferido del Príncipe de París, en el Hippodrome, Palace y Capitol de New York y también actuaron como número excepcional en la Exposición de Barcelona. Fowler and Tamara y los Hermanos Castro, se presentarán el lunes, por una semana solamente, actuando en los turnos elegantes de tarde y noche y a los precios de costumbre. Otro nuevo éxito de la Empresa de Campoamor.

FAUSTO: Mañana: «SOÑADORES DE LA GLORIA»

Mañana, en tanda especial, a las 9 p. m. se estrenará la gran film toda en español «Soñadores de la Gloria» dirigida e interpretada por Contrera Torres, actualmente en la Habana, quien dirigirá la palabra al público. Los patios sevillanos; Marruecos, corridas de toros, Procesión de la Semana Santa en Sevilla; en fin, la película de la Raza. En turnos restantes otro estreno: la opereta «Dixiana» de Bebe Daniels.

NEPTUNO: Solamente Hoy: «FRANKENSTEIN»

La empresa de «Neptuno» ha logrado adelantar el estreno de la grandiosa film de John Boles, Mae Clarke y Boris Karlof, «Frankenstein», que se exhibirá solamente hoy miércoles en matinée de 2 a 7 p. m. junto con «El Escuadrón Suicida» o «Dos Padres» por Leo Carrillo; la comedia «Foot Ball Extraordinario» y cartón del Conejo Blas. 20 centavos entrando antes de 4 p. m. 30 después. («Frankenstein» va a las 2 y 5.30 p. m.) Por la noche a las 8, comedia, a las 8.30 «Dos Padres» y a las 9.45 «Frankenstein» y cartón. Un solo precio: toda la función 30 centavos. Mañana jueves Santo «En Busca del Peligro» y copia nueva de «La Pasión», en colores.

TRIANON: «SALVADA». «TIERRA VIRGEN»

A las 5.15 y 9.45 la Metro presenta a Joan Crawford y Clark Gable en la film «Salvada». En tanda de 8.15 «Tierra Virgen» por Eleonor Boardman. Mañana y pasado la cinta en colores «Pasión y Muerte de Jesús». El domingo «Frankenstein», algo extraordinario.

RIVIERA: «ERAN TRECE». En Español

A las 5.15, 8.15 y 9.45 la film en español «Eran Trece» por Manuel Arbó; revista y variedad. Mañana matinée con «Ben Hur» por Ramón Novarro. El viernes matinée con «La Pasión» en colores, «El Monje de San Bartolomé» etc.

VERDUN: LA FUNCION DE LOS 10 CTS.

Hoy la función de los 10 centavos, exhibiéndose «Prohibido», «La Batalla del Siglo» de Laurel y Hardy y «Con el Agua al Cuello» de Roberto Mongomery. Mañana «Con el Agua al Cuello» y «Entre Casados».

REGINA: «El Precio de una Traición». «AL DESPERTAR»

Helen Twelwetrres, intérprete maravillosa de las situaciones dramáticas logró anoche un triunfo ruidoso en Regina **EL PRECIO DE UNA TRAICION** que hoy se repite, es la consagración definitiva de la artista. Completan el programa «Al Despertar» de Ramón Novarro y Noticiario sonoro Pathé. 10 centavos damas y niños hasta las 7.30 p. m. 20 después los mayores. Mañana «Ben Hur».

WILSON: «EL GIGOLO». William Haines

Hoy «El Gigólo», de William Haines, comedia y «Los Cosacos» de John Gilbert. 10 centavos matinée; noche, 10 damas y niños, 20 caballeros. Mañana «La Pasión» en colores. Sábado «24 Horas».

INGLATERRA: «LA AMANTE INDOMITA».

Hoy Bebe Daniels en «La Amante Indómita», comedia y «El Harem Maldito» de Otis Skims. 10 cts. matinée; noche 10 damas y niños, 20 caballeros. Mañana «En Pos del Amor» y «El Cantante del Jaz».

CUBA: «EL TESTIGO». Día Popular

Día popular, hoy con «El Testigo» de Walter Huston, comedia y «La Vida en Broma» por Joe E. Brown. Funciones a las 4 y 8.15 p. m. Mañana matinée especial con «La Pasión» en colores.

UNIVERSAL: «ARCO IRIS». «SOMBRAS DE CABARET»

Hoy «Sombras de Cabaret» en español, «Arco Iris» por Eddie Dawling, comedia y revista 10 centavos caballeros, 5 damas y niños. Mañana «La Pasión» en colores y «Compensación» de Sidney Fox.

IMPERIO: «EL PRECIO DE UNA TRAICION»

Hoy «El Precio de una Traición» de Ricardo Cortez, «El Gran Gabbo» comedia y revista 10 centavos, luneta, día y noche. Mañana gran concierto sacro, «Cristo» en colores.

LIRA: «CIMARRON». Richard Dix

Hoy estreno de «Cimarrón» por Richard Dix, comedia y «Secretos de Oficina» de Mary Astor. Luneta 10 cts. Mañana «Cristo» en colores, y «La Llama Sagrada» en español, por Elvira Morla.

MODERNO: Pre estreno de «FRANKENSTEIN»

Hoy se preestrena la grandiosa film «Frankenstein» por Boris Karlof. Además «Venganza Africana» por Jack Holt, y comedia. Hasta las 8 p. m. 20 centavos después 30. Niños 10 cts.

MAXIM: U-7049. «ANSIAS DE GLORIA

Función a las 8 y 30: La grandiosa variedad Vitaphone BAILE EN LA OFICINA. Cartón cómico AGUANTELO TODO. Estreno de la magnífica cinta de la Warner Bros. cuyo tema parece decir «afortunado en el juego, desdichado en amores», por el grandioso intérprete de «Sed de Escándalo', Edward G. Robinson, y también Evelyn Knapp, MALDITAS SEAN LAS RUBIAS. Estreno de la producción First National acabada de estrenar en Cuba, cuyo argumento de amor y de pasiones hace destacar el trabajo jamás igualado de Lewis Stone y de Doris Kenyon (esposa que fué de Milton Sills) ANSIAS DE GLORIA. Precios: Caballeros 10 cts. Damas y niños 5 cts.

DE LA ESTACION TERMINAL

EL SUBSECRETARIO DE HACIENDA.—Anoche en el tren Expreso Limitado, salió para Trinidad acompañado de su distinguida esposa el doctor Rafael Rodríguez Altunaga Sub-Secretario de Hacienda con el fin de pasar las festividades de Semana Santa junto con sus familiares en aquel.

EL SR. MAXIMO GOMEZ TORO Con el fin de realizar distintas investigaciones salió anoche para Santiago de Cuba en el tren Expreso Limitado, el señor Máximo Gómez Toro Juez Instructor de Expedientes de la Secretaría de Hacienda.

JOVEN HERIDO GRAVEMENTE Procedente del Central «Francisco» fué traido anoche por su padre Francisco Avila, el joven Segundo Serapio Avila que sufre la fractura de la columna vertebral, con posible lesión en la médula, lesión que sufrió al encontrarse trabajando en una finca de aquel lugar y caerle sobre la espalda un árbol que estaba portando. Fué trasladado en una ambulancia a la Policlínica Nacional para atender a su curación.

POLITICOS.—Llegó de Camagüey el Senador doctor Justo Lamar Roura, Presidente electo nuevamente del Partido Conservador en aquella provincia. El doctor Lamar Roura junto con el Representante doctor Antonio Aguilar, hacen un «binomio» difícil de destruir.

Llegaron de Baracoa, los Representantes Doctores Emilio Santa Cruz Pacheco y Alejandro Rodríguez Creme.

Por la vía aérea llegó el Representante doctor Delio Núñez Mesa.

De Santa Clara llegó el Representante doctor Octavio Barrero.

TREN EXPRESO LIMITADO.—Por este tren salieron anoche:

A Trinidad José Carreras y su esposa.

A Jatibonico León Ferrer.

A Cienfuegos, Angel Díaz y Angel Martínez, la señora Cira de la Peña de Alvarez y sus hijos.

A Cruces la señorita Consuelo Díaz

MUSICA Y MUSICOS

En la mañana del domingo, por primera vez en el Auditorium ofreció la Orquesta Sinfónica su concierto mensual.

Un público numeroso y distinguido aplaudió entusiasmado un bello programa en el que meritísimos profesores interpretaron la «Quinta Sinfonía» de Beethoven, bien presentada en todos sus tiempos. La batuta del maestro Roig sabe infundir su fervor artístico a este conjunto tan admirado. A él estuvo encomendada también el Aria de la «Suite en re» de Bach (para instrumentos de cuerdas), en la que siempre obtienen éxito los profesores y el brillante «Capricho Español» de Rimski Korsakoff, que alcanzó una entusiasta ovación.

La presencia de la señora Dulce M. Blanco de Cárdenas en la escena, resultó la nota sobresaliente. Aparecía como solista, teniendo a su cargo tres números. La bien timbrada voz de la exquisita soprano hizo las delicias de los oyentes en «Rima» de Turina, en la que se le notaba aun la emoción del cariñoso recibimiento que se le dispensó. Mas dueña de sí misma después cantó el «Agnus Dei» de Bizet. Admiramos en la fina cantante una dicción clarísima, cualidad no muy fácil de lograr, y una espléndida impostación de la voz, aun le aconsejamos cuide mucho los agudos. Su bella voz no llega fácilmente a la «tessitura» de la soprano lírica y aun cuando hoy recorre su registro de manera encantadora, el abuso con el tiempo podría perjudicarle. Sus notas bajas tienen suficiente belleza y expresión para hacerla sobresalir.

El Aria de Andrea Chenier sirvió para que luciera toda la potencia de su órgano vocal y a la vez demostrara su temperamento artístico.

La señora de Cárdenas se condujo no como una debutante (el acto puede considerarse así para ella por la importancia) en la escena artística, sino con la seguridad y el dominio de una consumada artista. Muy merecidos los aplausos prolongados que recibió a su terminación. Bello ejemplo que da una distinguida dama de nuestra mejor sociedad, apreciando en todo su valor el privilegio de poder distinguirse también en el mundo del arte.

Nuestra felicitación a su profesora, la conocida Luisa Lucignani, por discípula tan bien preparada.

El concierto que la Orquesta Filarmónica ofrece este mes tendrá lugar en la tarde del lunes 28, en el teatro Nacional. En él se presentará una celebradísima artista, Miss Mildred Dilling, que ofrecerá al día siguiente martes, un recital para los abonados a la Filarmónica en el propio teatro Nacional. En el programa que ofrece la orquesta figura el gran «Bolero» de Ravel, que son tantos a desear oír y del que la orquesta hace una excelente interpretación. Dirigirá el maestro Sanjuán.

Perfecto Valdés se presentará en sus admiradas exhibiciones en el juego del Yo-yo, a los niños de la Sociedad Infantil el próximo domingo en el teatro Riviera del Vedado. Esa mañana se efectuará el «Concurso de Yo-yo» entre los asociados, que pasarán por la escena a presencia del champion del mundo, quien actuará de juez y decidirá el premio. Todos deben ir provistos de un Yo-yo.

El programa se completa con un grupo de películas cómicas escogidas y la gran cinta «Una aventura prohibida».

VIBORENAS

HORAS AGRADABLES

Fueron las transcurridas velozmente en la confortable residencia «Villa María» de mis buenos amigos María Alvarado y Gregorio García, el viernes, fecha en la que celebró sus días su elegante y bella hija, mi predilecta amiga Srta. Lolita García Alvarado, agradablemente por permanecer entre distinguidas damas y bellas señoritas, y por las delicadezas y obsequios de tan atentos esposos y su gentilísima heredera.

Fué un íntimo recibo, familiar, y tuve el gusto de saludar a las señoras Nena Torres de Sánchez, Corina C. de Matheu, María Pepa Bacallao de García, Antonia Martínez de Robaina, Carlota Pérez de Soriano, Librada de la Vega de Fernández, Tomasa Herrera Vda. de Raola, Nena García de Morató, Rufina Alvarado de García.

La elegante y bella señora Adolfina Fernández de Grave de Peralta.

Madame Germaine Lebeuf y la sim pátiquísima Madame Liette P. de Pascual, a la que sabré corresponder en su invitación visitándola en su estudio.

Con Lolita permanecían la linda amiguita Margot Matheu; Angelita y Ofelia Robaina, Margarita Torres, Nena Soriano, Teresa y Lilí de Cárdenas; María, Marcela y Chita Gutiérrez, Ofelia y Aida Raola, Tití Montané, Elena Apeca, Quica Pedroso, Libradita Fernández, Ofelia Sánchez, Angélica y Hortensia Elcid, Natalia Romay, Gloria y Herminia Bertrán, y mi graciosa parientica Engracia Guerra y del Castillo, nieta del inolvidable profesor de Santiago de Cuba Cratilio Guerra.

Muchas y bellas flores fueron ofrendadas a Lolita, y ella descollando entre todas era la más admirada.

Con afecto y admiración invariables, le reitero mis votos por su felicidad.

UN RECIBO

Lo ofrecieron el sábado por la noche a sus íntimas amistades, los distinguidos esposos, mi bondadosa amiga Herminia Sotillo de Fernández y el Sr. José Fernández Gómez, con motivo de celebrar sus días este caballero y su bello y hermosa hija Josefina, Nena, como familiarmente la nombramos.

Y a pesar de lo desapacible del tiempo, vióse su elegante residencia de la Calzada muy concurrida, siendo sus amistades objeto de las más delicadas atenciones y obsequios por parte de tan amables esposos y de sus hijas Nena y Cuba, amigas que sinceramente admiro.

Numerosas parejas disfrutaron de un animado baile, y fué servido un rico y abundante buffet.

Saludé a las señoras Araceli Núñez de De Juan, Nena Mujica de Arrufat, María Ramos Vda. de Puig, Rosalía Gutiérrez de Sevilla, Amada Pons Vda. de Mendoza y la joven y bella señora Lolita Villaverde de Rayneri.

Con Nena y Cuca las señoritas Mirta de Juan, la linda figulina.

Nenita Angulo, Mercede sy Matilde Vigil, Olga Solés, Hilda y Margot Arrufat, María Luisa y María Antona Martínez, Lilí y María Teresa de Cárdenas, María Antonia Puig, Lolita Onzalo, Josefina Carpenter, muy felicitada en sus días; Margot Ancenone, Hortensia Sevilla, Ivonne Sevilla, Margot Fominaya, Nenita Amador, y la lindísima trigueñita aDssy Mendoza, inseparable compañera de «Enriquito« Rodríguez Faura.

Reitero mi felicitación a mi bella vecinita Nena y a su amante padre.

SRTA. CUCA LLAGOSTERA

Al felicitar a las Josefinas y referirme a mi bondadosa amiga María Josefa, amante madre de mi predilecta amiga Cuca, mencioné a ésta, apareciendo sin mi felicitación, la que no salió po rfaltar el pararío en el que lo hice.

Unicamente así podía dejar de felicitar expresivamente a quien como Cuca es por mí afectuosamente admirada.

CULTO CATOLICO

Nuestras familias genuinamente católicas dispónense a celebrar fervorosamente la Semana de Pasión, dedicada al Crucificado, así doy preferencia a las siguientes festividades que en nuestra parroquia de San Francisco de Paula, cuyo párroco es mi querido amigo el ilustrado y Reverendo Padre doctor Alfredo Llaguno, han empezado a efectuarse el domingo pasado, de Ramos, con la repartición de las palmas y una lucida procesión.

Hoy, a las seis, siete y ocho de la mañana, Misas rezadas.

Mañana, jueves 24, Misa solemne de ministros y procesión al Monumento, donde quedará Su Divina Majestad. A las cinco de la tarde rezo del Santo Rosario y Sermón de institución por el R. P. Manuel Serra.

El viernes 25, Misa de Presantificados y Canto de Pasión. A las siete y cuarto de la noche, Vía Crucis y Sermón por el Padre Dr. Llaguno.

El Sábado de Gloria, a las ocho y media, Bendición del Fuego de la Pila Bautismal. Letanías cantadas y Misa solemne de Gloria.

Domingo de Resurrección, a las 6, 7.30 y once de la mañana, Misas rezadas y a las nueve la solemne con Sermón por el Padre Dr. Llaguno.

La parte musical del jueves, viernes y sábado estará a cargo del coro de los Hermanos Maristas, acompañado al órgano por el profesor señor Jesús Erbiti.

La del Domingo de Resurrección estará a cargo del coro que dirige la distinguida señorita Matilde Maestri.

Se suplica envíen flores, de tonos blanco, para el Monumento, debiendo hacerlo hoy, miércoles, por la tarde.

Es ruego a todas del párroco doctor Alfredo Llaguno.

SRTA. ELIA SAN JULIAN

Después de haber realizado brillantes exámenes en el Conservatorio de mi viejo amigo don Eduardo Peyrellade, esta gentil señorita ha terminado sus estudios en los que sus constantes triunfos le auguran una excelente carrera artística.

Muy expresivamente felicito a la nueva y gentil profesora.

SRTA. ADOLFINA MARIN

También esta graciosa y estudiosa señorita ha terminado sus estudios de Solfeo en el mismo Conservatorio, con la más alta calificación.

Me complazco en dedicarle mi enhorabuena, que hago extensiva a su complacida profesora la señora Caridad Vilar de Badía.

SOCIEDAD ARECA

Me participa el atento joven Fernando Carvajal, el activo secretario arequeño, que mañana empezarán a remitirse a las familias que las han solicitado las invitaciones para el gran baile del Sábado de Gloria.

Previos los requisitos acostumbrados, las que no las reciban deben solicitarlas de nuevo en la Secretaría, teléfono X.-2463.

Dado el entusiasmo que existe, este baile ha de ser un buen éxito para la directiva de «Ramoncito» Infiesta.

CLUB NARANJITO

Con el mayor entusiasmo se efectuó la junta anunciada, tomándose muchos e importantes acuerdos, entre ellos el celebrar en próxima fecha su primera fiesta.

Fué elegida la siguiente directiva:

Presidente: señor Aurelio García, Jr.

Vicepresidente: señor Martín J. Martínez.

Segundo vicepresidente: señor Mario del Portillo.

Secretario: doctor Isidro Amigó.

Vice secretario: señor Apolinar González.

Tesorero: señor Remigio Arce; vice: señor Ramón del Monte.

Vocales: los señores José González; Ventura Cubilla; José María Gomez; Francisco Pereira; Roberto Castelló; Oscar García; Ambrosio Randín y Luis Llera.

Muchos éxitos les auguro a estos amigos, porque son entusiastas y cuentan con la animosa juventud de lindas señoritas.

SR. RAUL FORCADE

La grave dolencia que padecía este infortunado caballero tuvo al fin el triste desenlace que tanto se temía, entregando el jueves su alma al Creador con gran resignación cristiana, siendo su entierro, que partió de su residencia en la Calzada, frente a Concepción, una sentida manifestación de condolencia.

A todos sus familiares dedico mi pésame muy sentido, en particular a su sobrina la estimada dama Carmelina Trelo, esposa del doctor Carlos Gómez Roca.

VIBORA SOCIAL CLUB

Atentamente me comunica el apreciable convecino señor Joaquín Rodríguez Mollá, presidente de este novel y próspero Club, que la verbena suspendida a causa del mal tiempo y por el lamentable accidente que sufrió el señor José Valdés, de su directiva, se efectuará el sábado día 2 de abril, en las mismas condiciones y contando iguales atractivos.

Me complazco en consignarlo así, y también para felicitar al señor Valdés, que ya se encuentra restablecido de las lesiones que recibió.

SR. JOSE GONZALEZ

Un amigo muy distinguido y muy apreciado tío del querido doctor José Joaquín Chalons, director de La Purísima Concepción, procedente de Santiago de Cuba, ha fijado su residencia junto con su familia, entre ella la linda señorita María, en el pintoresco caserío del Mariel, para desempeñar un importante cargo en la construcción del acueducto de esa localidad.

Con mi más afectuoso saludo de bienvenida, les deseo las mayores prosperidades en su nueva residencia.

Urbano del CASTILLO.

RIALTO HOY

EXITO GRANDIOSO DE LA EXTRAORDINARIA PRODUCCION FOX por JANET GAYNOR y CHARLES FARRELL

VIRGENCITA

Encanto — PARAMOUNT presenta a — MAÑANA

TALLULAH BANKHEAD EN mi PECADO

CON FREDRIC MARCH

PRESENTACION del espléndido conjunto artístico integrado por: ERNESTO LECUONA piano, LUISA MARIA MORALES - MARGOT ALVARIÑO, HILDA SALAZAR - ARMANDO MARIO, 6 SEGUNDAS TIPLES. Con el acompañamiento de la ORQUESTA LE BATARD

CARTEL DEL DIA

POR LOS TEATROS

NACIONAL.—Ultimo día del Campeonato de Billar de Fantasía.

PRINCIPAL DE LA COMEDIA.—No hay función.

MARTI.—A las 8.45: «La Mulata». A las 10.30: «Un viaje a Shanghai.»

PAYRET.—No hay función.

ALHAMBRA.—En primera tanda: «La cajita de música». En segunda, «O. K.» En tercera, «A. S. P. D.» 50 centavos.

POR LOS CINES

CAMPOAMOR.—A todas horas: Comedias y «Alma libre», por Norma Shearer.

ENCANTO.—A todas horas: Comedias y «Los perseguidos», por Clara Bow.

FAUSTO.—A todas horas: Comedias y «La voz que manda», por Doris Kenyon.

RIALTO.—A todas horas: Comedias y «Virgencita», por Charles Farrell y Janet Gaynor.

REGINA.—Revista, comedia. «El precio de una traición» y «Al despertar.»

NEPTUNO.—«Frankenstein», estreno; «Dos padres», comedia, etc.

TRIANON. — Tandas elegantes: Comedia y «Salvada» y «Tierra virgen.»

RIVIERA.—En tandas elegantes: Comedia y «Eran trece.»

OLIMPIC.—Tandas elegantes: Comedia, «La casa de las discordias» y «Compensación.»

VIVES.—Comedias, revista, «De pura sangre», estreno.

WILSON.—«El gigoló», «Los cosacos», etc.

INGLATERRA. — Comedias, «En pos del amor» y «El cantante del jazz.»

VERDUN. — Revista, comedias. «Con el agua al cuello» y «Lo prohibido.»

IMPERIO.—Revista, comedias y «Precio de una traición.»

LARA.—Comedias, «La máscara amarilla» y «Caras cambiadas.»

LIRA.—Comedias, «Secretos de oficina» y «Cimarrón.»

MODERNO.—«Frankenstein», «Venganza africana.»

NORMA.—«El diablillo de la casa» y «Todo por el aire.»

UNIVERSAL.—Comedias, «Sombras de cabaret» y «Arco iris.»

ROJO.—«La araña», «La ley del harem.»

CUBA.—Revista, comedias, «El testigo» «La vida en broma.»

LINDBERGH.—Revista, comedias, episodios, «La ley del harem.»

FLORENCIA.—Comedias, «De parranda.»

ACTUALIDADES.-Revista comedias, «Cimarrón» y «La horda de plata.»

VALENTINO.—«El testigo», «El hechicero de París.»

VIOLETA.—Comedias, «El domador de mujeres» y «El príncipe del amor.»

RIVOLI.—«La estatua de carne», «Los parientes de mi esposa».

NORMA.—«Todo por el aire», «El diablillo de la casa.»

MAXIM.—8 y 30: Baile en la oficina; Aguántelo todo; Malditas sean las rubias; Ansias de gloria.

NACIONAL MARTES 29

EL EMBRUJO DE SEVILLA

"EL ALMA DE ANDALUCIA" en una grandiosa película con MA. LADRON DE GUEVARA, MARIA D'ALBAICIN, RAFAEL RIVIELLES

TODA HABLADA Y CANTADA EN ESPAÑOL

UN CUBANO ACUSADO POR UNA DAMA NORTEAMERICANA

Milagros Pearson de MacMahon, de los Estados Unidos, vecina del edificio Castro, situado en 25 y O, denunció a la Policía que deseando comprar un automóvil el día 18 de los corrientes comisionó para ello a Julián López, vecino de Serafina 1, donde le hizo entrega de la suma de cien pesos, operación que realizó el acusado, pero el vehículo lo puso a nombre de un tal José Rodríguez, estafándole con tal motivo dicha cantidad.

El vehículo fué ocupado por orden del Juzgado, no siendo detenido el López por encontrarse ausente de su domicilio.

MAGNESIA SARRÁ

"Sabrosa-Espumante-Anti-ácida Inmediatamente alivia: Jaquecas, Marcos, Acedías"

ASEGURE UN DIA FELIZ

Todas las mañanas tome una cucharada

DROGUERIA SARRÁ LA MAYOR

STUDIO WARNER

Oferta Especial

3 Retratos 8x10

1 Retrato 11x14

Todo por SEIS pesos

OBISPO 121 altos TELF.-A 7354

HOY CAMPOAMOR HOY

DE 1½ A 11½ P.M.

30-40-50 Niños 20

Norma SHEARER en ALMA LIBRE

Una Metro-Goldwyn-Mayer

LIONEL BARRYMORE CLARK GABLE

M.E.C.D. 2016

Cómo retener el cariño de su esposo

Conserve usted su cutis hermoso—la apariencia juvenil es lo que el hombre busca y admira.

Hay que conservar el cutis juvenil—lo dicen los expertos en belleza—y para hacerlo, aconsejan el uso diario del Jabón Palmolive, el único jabón fino de tocador hecho de los aceites embellecedores de palma y olivo . . . el único jabón recomendado por más de 20,000 especialistas en belleza.

Tratamiento de Belleza

Lávese bien con la rica espuma del Jabón Palmolive. Enjuáguese con bastante agua—séquese con suavidad. Hágalo por la mañana, y en la noche antes de acostarse.

Luego, observe el cambio en su cutis—y la admiración en los ojos de su esposo

AFO321-S

EL CONSEJO PROVINCIAL Y EL «DIARIO DE LA MARINA»

Suscrita por el consejero señor Antonio Madan Valdés y otros, cuyo retrato se acompaña a estas líneas, se ha presentado a ese organismo, una moción muy honrosa para este periódico, que contiene los dos siguientes párrafos:

Antonio M. Valdés

DIARIO DE LA MARINA, órgano decano de las publicaciones que se editan en nuestra República, ha entrado, en este mismo año que decursa, en su siglo de ilustre y provechosa existencia en la vida de la publicidad, cooperando, uno y otro día, a través de los años y las épocas, a cuanto ha servido indubitablemente para acrecentar nuestra cultura patria, intensificar el progreso nacional y cooperar con nobles propósitos y fuerte idealidad a la cimentación definitiva de nuestras instituciones republicanas».

«DIARIO DE LA MARINA, en pureidad de verdad, es una institución nativa, constituyendo un legítimo orgullo del país; y a través del siglo de existencia que cuenta, la Nación Cubana ha recibido del mismo valiosísimos, inestimables aportes, determinando que nuestro nombre, como pueblo de verdadera civilización y civilidad, haya sido estimado y celebrado en el mundo entero».

Se propone el Consejo Provincial cooperar al éxito del **Número-Centenario**, lo que pone de manifiesto su interés por una obra que ha de ser ante todo exposición lucidísima de la capacidad cubana.

Agradecemos de veras a los señores Consejeros la iniciativa y esperamos verla convertida en acuerdo oficial, para corresponder debidamente al homenaje que el Consejo Provincial nos rendirá con ello.

"LA GRANADA"
San Rafael 14½

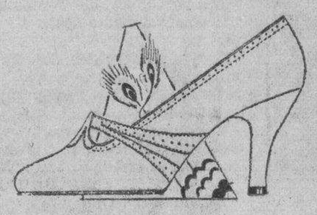

TODOS nuevos y originales son nuestros modelos de Verano.

¿Ya Ud. los vió?

Solicite por correo nuestro Catálogo, está editándose

$5.00 De glacé Blanco, igual con tacón, militar.

HABANERAS

(Viene de la Página CINCO)

PRECIOSO BABY

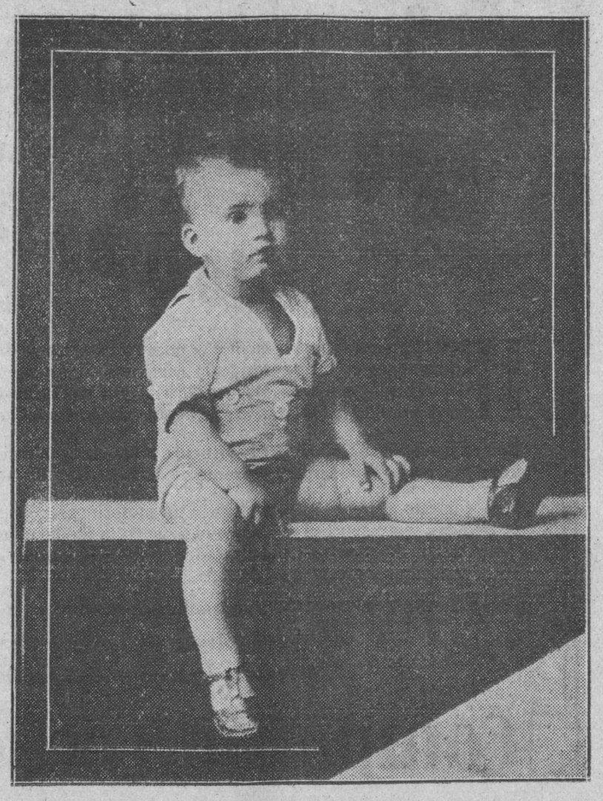

ENRIQUITO URIOSTE Y MAS

Precioso baby.
Enriquito Urioste.
Este monísimo niño, que acaba de cumplir un año de edad, es el hijo queridísimo de los esposos Enrique Urioste, procurador del bufete de Mendoza y su gentil esposa Rosario Mas.
Reciban esos padres mi felicitación.
Y para el baby un beso.

CONCIERTO DE LA FILARMONICA

El concierto mensual.
Se celebrará el lunes.
La Orquesta Filarmónica, que tantos artistas escogidos nos ha traído últimamente, ofrecerá el concierto que corresponde al mes de marzo el próximo día 28.
Será como siempre en el Nacional.
A las 5 y media de la tarde.
Presentará a la gran arpista americana Mildred Dilling, que es lo mejor que hay hoy en día.
Cada día nos sorprende la excelente organización, trayéndonos celebridades mundiales como ésta del lunes.
Mildred Dilling es muy conocida en toda Europa y últimamente cuando los Reyes de Siam visitaron los Estados Unidos, Miss Dilling fué escogida para un recital de arpa en la Casa Blanca con que el Presidente Hoover homenajeaba a sus regios huéspedes.
Un gran honor.
Digno de un gran artista.
La Orquesta Filarmónica merece una felicitación y principalmente su Director, el meritísimo maestro Pedro Sanjuan y el Presidente y Vice Presidente Luis A. Baralt y Agustín Batista, que tanto laboran en pro de la bien instituída organización.
Un gran concierto el del lunes.
Llamado a ser un éxito.

CASINO ESPAÑOL

Gran te bailable.
El Domingo de Resurrección.
Es el que con carácter extraordinario ha dispuesto pàra dicha tarde la Comisión de Fiestas del Casino Español.
Amenizado será por la Orquesta de los Hermanos Palau, siempre aplaudida.
Fiestas de socios.
Exclusivamente.
Son ya numerosas las mesas separadas para los numerosos **parties** que se congregarán el domingo en el Casino.
La Comisión de Fiestas que preside el entusiasta joven Alberto Sardiña viene trabajando activamente en su organización.
Fiesta de animación.
Tema para la crónica.

EN EL AUDITORIUM

Una representación especial.
De la comedia **Las Flores.**
Fué tal el éxito alcanzado por los alumnos de la clase de declamación de la Sociedad Pro-Arte Musical, que infinidad de personas se han dirigido a la Directiva de aquella institución pidiendo que la bella obra de los hermanos Quintero sea puesta en escena para el público.
Y la Directiva de Pro-Arte, accediendo a los reitrados ruegos, ha dispuesto que tal representación se lleve a efecto el domingo 3 de abril próximo.
En el Auditorium.
A las tres y media de la tarde.
Están ya a la venta las localidades al precio de cincuenta centavos la luneta, treinta el primer balcón y veinte el segundo.
Pueden solicitarse en Pro-Arte.
Por el teléfono F-1323.

PONCHE DE HONOR

En perspectiva.
La fiesta de la Asociación de la Prensa.
Un Ponche de Honor que se ofrecerá a los miembros del Jurado del Concurso para el Monumento al Soldado Invasor y a los autores de los Proyectos presentados a dicho Concurso.
Será el lunes próximo.
A las cinco de la tarde.
En la decana de nuestras instituciones periodísticas se hacen los preparativos para esta hermosa fiesta en perspectiva.
La hermosa terraza, donde se desarrollará la fiestashrdEdshrdluetta arrollará lo mejor de la fiesta, está siendo toda remozada.
Están circulando ya las invitaciones entre los más distinguidos elementos de nuestro mundo intelectual y social.
Los socios no necesitarán invitación.
Es lo acordado.

LA BODA DE ESTA TARDE

En el Vedado.
En la Iglesia Parroquial.
Se llevará a efecto esta tarde a las seis en aquel templo la boda de la encantadora señorita Dulce María Elías, gala de la mejor sociedad santiaguera y el caballeroso joven Santiago Guillois.
Boda íntima.
Sin invitaciones.
Serán padrinos de tan simpático enlace los padres de la gentilísima **fiancée**, el señor José Elías y señora Marta Geara de Elías, esta última en representación de la madre del novio, ausente en Europa.
Después de la boda los novios partirán para Antilla.
Donde fijarán su residencia.

HACIA EL INTERIOR

Rumbo a Sagua la Grande.
En misión piadosa.
Salieron ayer en horas de la mañana el ingeniero Octavio Masses Valera, director general de Obras Públicas y del Centro de la República, y sus hermanos Mario, Pastor y María Masses Valera.
Médicos los dos.
Muy conocidos.
Van a aquella ciudad a exhumar los restos de su padre, ha tiempo desaparecido, para traerlos a la Necrópolis de Colón, donde reposarán para siempre en el panteón de la familia.
¡Triste peregrinación!

CUBA EN SEVILLA

Un libro interesantísimo.
El del doctor Tomás Servando Gutiérrez.
Me refiero al que lleva por título **Cuba en Sevilla**, y que su ilustrado autor ha dedicado a su señora madre.
A manera de prólogo, el magnífico volumen trae una opinión sobre el autor del señor Benjamín Fernández Medina, caballeroso diplomático que ocupa el cargo de Ministro del Uruguay en Cuba.
Una gran obra.
De venta en todas las librerías.

ALEJANDRO SUAREZ HUGUET

Acertada designación.
Muy plausible.
El estimado joven Alejandro Suárez Huguet, ha sido nombrado recientemente Jefe de Redacción del semanario **Toyo.**
Reciba mi enhorabuena.

(Continúa en la Página NUEVE)

GENER CIGARROS

A nuestros clientes,
Al público:

LA CASA GRANDE tiene necesidad de cerrar sus puertas hoy a las 12 y media.

Posiblemente podrá abrirlas el sábado próximo a las 9 de la mañana.

la Casa Grande

DOS ENAMORADOS SE SUICIDAN, DE ACUERDO, EN UNA HABITACION

Dejaron varias cartas explicando su resolución. Utilizaron un revólver para realizar su propósito. Entregados los cadáveres

Un doloroso hecho de sangre se registró en la mañana de ayer, en la habitación número 23, del hotel «Europa», situado en Teniente Rey número 14, donde aparecieron muertos dos jóvenes, de raza blanca, completamente vestidos.

EL QUE DESCUBRIO EL SUCESO

El camarero del mencionado hotel, Rafael F. Costa, fué el que descubrió el hecho, al advertir que los huéspedes, que habían tomado desde la noche anterior la habitación, no salían afuera ni se apercibía ruido alguno, procedió a llamar repetidas veces a la puerta. Como no obtuviera respuesta alguna, decidió llamarle la atención al propietario del hotel, Jacinto Bosch, el que abrió la habitación con una llave que tenía en su poder.

MUERTOS AMBOS

Una vez que Bosch y el camarero Costa penetraron en el aposento, pudieron darse perfecta cuenta del suceso, pues en una cama, yacía sin vida la joven y en la otra aparecía, también muerto, su compañero.

Ambos se encontraban completamente vestidos.

En la cama donde estaba el cadáver del joven se halaba un revólver calibre 38, con dos de sus cápsulas disparadas.

INVESTIGACIONES

El capitán Guillén, al mando de la segunda estación, asistido del teniente Serrera, se personó en el lugar del suceso, iniciando las actuaciones de rigor.

Según Bosch, en la noche anterior, cerca de las diez, llegaron a su hospedaje ambos jóvenes, solicitando tomar una habitación, destinándoles la marcada con el número 23. El joven dió como nombre el de Ramón Gutiérrez y señora.

Durante todo el tiempo que el camarero y el señor Bosch estuvieron por el hotel, no se notó nada anormal, pero como por la mañana los nuevos huéspedes no abrieran la puerta de la habitación, trataron de llamarlos, sin que obtuvieran respuesta alguna, por lo que se decidieron a abrir, a fin de comprobar si aun estaban allí o se habían marchado sin ser vistos, encontrándose entonces con el desgraciado y sangriento suceso.

RECONOCIMIENTO

El médico de guardia en el primer centro de socorro, que se constituyó en la citada habitación, reconoció ambos cadáveres.

LO OCUPADO

El capitán Guillén procedió a practicar un registro, hallando sobre una mesa de noche, dos libretas pequeñas y una flor marchita. Varias hojas de las citadas libretas estaban escritas con lápiz. En ellas se narraban los amores de ambos jóvenes.

Por ello se puede colegir que ambos se conocieron el día 7 de febrero del año pasado, cuando los dos concurrían a una clínica, donde estaba enferma una hermana de la occisa, nombrada Amelia.

En la otra libreta, después de despedirse del doctor Antonio Benítez, donde le desea éxitos en sus aspiraciones políticas, lo hace también con un tal Pancho y una tal Catana, a los cuales pide consuelo a la autora de sus días. Por último, escribe a los repórters de policía de los distintos diarios, que traten el hecho mesuradamente; les envía un efusivo abrazo. Esas epístolas estaban firmadas por Enrique Medina y por Ana Vega, llegándose a la conclusión de que estos eran sus verdaderos nombres.

IDENTIFICADOS

Cuando las actuaciones se habían terminado y se remitían al Juez de Instrucción de la Sección Primera, se presentaron los señores Gervasio Sierra y Enrique Medina, ex-vigilante de la Policía Nacional, quienes procedieron a identificar los cadáveres.

El señor Gervasio Sierra, expuso que la joven occisa se nombraba Ana Vega Sánchez, natural de la Habana, de 24 años de edad, soltera y vecina de Cañongo letra E. en el Cerro.

Medina identificó el cadáver del joven, como el de su hijo Enrique Medina Casas, natural de la Habana, de oficio zapatero, de 21 años de edad y vecino de Atocha 14, en el Cerro.

Tanto el señor Gervasio Sierra como el padre de Medina, ignoraban si entre los jóvenes existían relaciones amorosas; solamente sabían que eran amigos y que diariamente se visitaban.

Según el señor Enrique Medina, su hijo le había manifestado el día anterior que tenía imperiosa necesidad de salir, pues iba a hacerle un mandado a su amiga Ana, sin que le diera importancia, enterándose de lo sucedido por un amigo que fué a avisarle.

ENTREGA DE LOS CADAVERES

Los cadáveres de ambos jóvenes fueron entregados a sus familiares, con la obligación de presentarlos en la mañana de hoy en el Necrocomio, para la práctica de la autopsia.

LA RECAUDACION

CAMAGUEY, marzo 22 (por telégrafo).

La recaudación de la Zona Fiscal ascendió a 96.000 pesos. Los ingenios Vertientes, Estrella, Najasa y Lugareño pagaron $47.807.13 de impuesto sobre 227.653 sacos.

Batida sanitaria

La Jefatura Local de Sanidad ha activado la batida contra los lecheros adulteradores y la matanza clandestina de carne, imponiendo multas y haciendo decomisos.

CORRESPONSAL.

Dientes 3 Matices Más Blancos

No hay razón para tener los dientes manchados, descoloridos o cariados. Los microbios bucales causan esta condición. La ciencia ha descubierto un modo de matar estos microbios—es la técnica de Kolynos con el cepillo seco—un centímetro de Kolynos en un cepillo seco.

La creciente y antiséptica espuma de Kolynos mata los microbios peligrosos y elimina la película amarilla. En 3 días los dientes aparecerán más blancos — 3 matices más. Pruebe el Kolynos hoy mismo.

107

LA CREMA DENTAL Antiséptica KOLYNOS

JUVENIN
LO ULTIMO Y MAS PERFECTO PARA LAS CANAS

Una tinta que mantiene la pluma limpia

"Quink", la nueva tinta de rápido secamiento, de Parker, contiene un agente que en realidad mantiene la pluma limpia. "Quink" carece de sedimento, fluye libre y suavemente y contribuye a facilitar la escritura.

De venta en los mejores establecimientos

Parker Quink

155

¿SIN VITALIDAD?

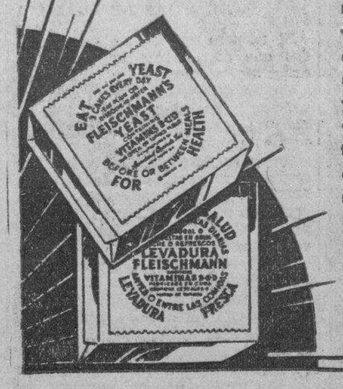

El vigor perdido puede volver si usted logra que desaparezca la inercia intestinal. Porque el estreñimiento y sus achaques resultantes —jaquecas, afecciones cutáneas, mal aliento—ceden a lo que los médicos recomiendan para eso: tres pastillas de Levadura Fleischmann todos los días.

Levadura Fleischmann

248

Suscríbase al DIARIO DE LA MARINA

M.E.C.D. 2016

SOCIEDADES ESPAÑOLAS

ORGANIZA MUY BELLA FIESTA Ctro. MONTAÑES

Una gran velada artística y literaria que se celebra la noche del dos de marzo

Reina inusiatda animación en todos los sectores de la prestigiosa Colonia Montañesa por concurrir a la Gran Velada Artística Bailable que se celebrará el Sábado 2 de Marzo próximo en los amplios y hermosos salones de la Casa de la Montaña.

Esta grandiosa fiesta en perspectiva la patrocinan y organizan las entusiastas Secciones del Centro, teniendo especial interés y empeño los señores Aurelio Ortíz, Quintín Barreneche y Manuel Rouco, respectivamente Presidentes de las Secciones de Propaganda, Cultura y Bellas Artes y Recreo y Orden, que resulte el acto un verdadero y fiel exponente de todos los prestigios y simpatías de que goza la Sociedad.

Esta soberbia Velada Bailable lleva por título «Gran Velada de Propaganda», y tanto en la parte artística como en la bailable se está poniendo especial cuidado y esmero en su organización y desenvolvimiento

Serán invitados a este magnificc acto no sólo los asociados del Centro Montañés, sino en general a toda la Colonia. En este sentido el señor Aurelio Ortíz, nos indica que si oportunamente cualquier montañés no asociado no ha recibido su invitación por desconocer la Sociedad su domicilio, que la solicite en la Secretaría Social, Prado y Neptuno.

Fiesta hermosa y simpática resultará la gran Velada Bailable del Centro Montañés.

LABOR DE EXITO EN LA «PURISIMA CONCEPCION»

No hay día que el parte de operaciones practicadas en las salas de cirugía de la Casa de Salud de la Asociación de Dependientes, no revele la excelencia de este servicio médico-quirúrgico y la competencia suma de los cirujanos. Desde la intervención difícil, peligrosa, arriesgada, hasta la que se clasifica en cirugía menor, toda la labor operatoria del Sanatorio «La Purísima Concepción» ofrece el interés científico y la calidad de un servicio que conjuntamente con los de medicina en general, clínica y especialidades acreditan al gran instituto sanitario de la Asociación de Dependientes en la consideración del país y de cuantos en el extranjero le conocen y le estudian. Es ello el premio merecido a una obra de cincuenta años, verdaderamente trascendente y positiva.

Dr. Féli xPagés: Flegmon en el pie derecho, del asociado don Eugenio Iturriaga; apendiceptomía, por apendicitis aguda, en la señorita Dolores López; colecistectomía, por cálculo giliar y gastroctomía por úlcera pilórica en el asociado don José Ventosa.

Dr. Manuel González Alvarez: apendiceptomía, en el asociado don Raúl Fernández.

FIESTA DEL SOMBRERO EN SAN FRANCISCO

Los detallistas del sombrero, gente muy «chévere» que no mató al padre, ni mucho menos, porque son entre la buena gente la más buena gente que se conoce, están azorados y ardiendo en entusiasmo.

Y «naturacamente» con tanto azoro y tanta llama están que cada pajilla o flexible pelón que les cae debajo de la plancha que lo queman es bobería. Hay que oír a los principales; están que se arrancan los pelos de la «tette», por lo cual vereis a la puerta de nuestras flamantes sombrererías la mar de patronos calvos, como las bolas de billar.

Señores; hay que dejarse de boberías y dejarse crecer el pelo; si se queman los pajillas y se despelan los pelones flexibles de invierno, es por una razón de peso, pues el azoro de los muchachos está perfectamente justificado; ellos van de fiesta grande el domingo próximo; con ellos va el mejor mujerío de la Habana y su comarca, que tiene rabia; allí celebrarán un banquete estupendo y allí tendrá lugar más tarde un baile de «papaúpa». Todo esto que se llamará «La Fiesta del Sombrero», tendrá lugar el domingo próximo en San Francisco y será un acontecimiento.

No me tiren con un pajilla ni con un flexible a la «tette», pues con los chichones, después, ni me entra el flexible ni el pajilla.

EL CENTRO GALLEGO EN EL TEATRO NACIONAL

Esta noche a las 9 y en el local que ocupa la Sección de Bellas Artes, Prado y Dragones, se efectuará la entrega a la señorita Herminia Vizoso del premio obtenido por la misma, en la última fiesta celebrada y con ta lmotivo se reunirán todos los elementos artísticos de la Sección, que serán obsequiados con un expléndido lunch.

LOS CIGARROS GENER ESTAN EXENTOS DE POLVO Y TIENEN MENOS NICOTINA QUE CUALQUIER OTRO CIGARRO

JUNTAS DIRECTIVAS

Su Sección de Propaganda celebrará sesión, hoy, día 23 del actual, a las ocho y media de la noche.

ASOCIACION DE DEPENDIENTES: Su Junta Directiva celebrará sesión extraordinaria, a las 8 y media, de hoy miércoles; tratará de los acuerdos de la última general.

AYUNTAMIENTO DE RODEIRO: Celebrarán Junta Directiva ordinaria, el día 25 del actual, a las 8 y media de la noche, en el Centro Gallego.

CENTRO ASTURIANO: La Comisión Pro Sanatorio en Asturias, se reunirá hoy miércoles, a las 8 y media de la noche.

CLUB BELMONTINO: Celebrará su Junta General, hoy miércoles, a las 8 y media en el Centro Asturiano.

NATURALES DEL CONCEJO DE IBIAS: Celebrarán Junta Directiva ordinaria el día 24 del actual, a las 8 y media, en el Centro Asturiano.

GALO Y VIDUIDO: Junta General, mañana miércoles 23, a las nueve de la noche, en su local del Centro Gallego.

CHANTADA Y SU PARTIDO: Junta ordinaria de Directiva el miércoles 23, a las 8 y media p. m., en el Palacio de Galicia.

HIJOS DE GOIRIZ: Junta de Directiva el día 23, a las nueve de la noche, en el Centro Gallego.

COLONIA LEONESA DE CUBA: Celebrará Junta Directiva, hoy miércoles, a las 8 y media, en el local social.

LA VELADA DE R. M. DE LABRA EN C. GALLEGO

Tendrá lugar el sábado próximo y se descubrirán los retratos de Alcalá Zamora y de R. M. Labra

Los juveniles elementos que integran esta simpática sociedad celebrarán el próximo sábado una espléndida Velada en el gran salón de fiestas del Palacio de Galicia, para desvelar los retratos del Honorable Presidente de la República Española D. Niceto Alcalá Zamora y del insigne prócer D. Rafael María de Labra.

El retrato del Primer Magistrado de la nación progenitora fué enviado y dedicada por él a la colectividad.

El programa de la fiesta es altamente sugestivo. Por el Cuadro de Declamación de la «Agrupación Artística Gallega», que dirige el señor Baldomero Prieto, se pondrá en escena la zarzuela «Los Campesinos», la orquesta, en la que figura un grupo selecto de la «Sinfónica de la Habana» ejecutará varios números de concierto y la Banda del Distrito Militar, bajo la dirección del Teniente Sr. Cándido Herrera, deleitará a la concurrencia con las más bellas producciones de su repertorio.

Será una hermosa fiesta la velada que el sábado celebrará la sociedad «Rafae María de Labra» en os regios salones del Palacio de Galicia.

SIMPATICA BODA

En el Juzgado Municipal del Centro unieron sus destinos el sábado último con los lazos del matrimonio la encantadora señorita Rita Medina y el joven Federico Pizarro Romeu hijo de nuestro antiguo y muy querido compañero en la crónica regional Martín Pizarro.

Como testigos firmaron el acta matrimonial los señores Marino Llaguno, Juan Jesús Ruiz Romeu, Manuel Planas y Pedro Capote.

Con el mayor gusto enviamos desde estas columnas nuestra más afectuosa felicitación a la feliz pareja deseándoles una eterna luna de miel.

PREPARAN SU VERBENA LOS DE VIVERO

A medida que se acerca la fecha del sábado dos de abril que es la señalada para levar a cabo la verbena «Entre Risas y Flores» organizada por la prestigiosa Sociedad «Vivero y su Comarca» que ha de celebrarse en los salones del Centro Castellanos (Palacio Villalba) Egido 2, es mayor el entusiasmo que advertimos para tomar parte en ella siendo mayor el programa que está combinando la Comisión de Fiestas.

También hemos tenido noticias de que comerciantes e industriales han hecho distintos obsequios para que les sean ofrecidos a la concurrencia en la noche de la gran fiesta.

Por causas imprevistas no amenizará dicho efstival la Sonora Matanceria como habíamos anunciado en anteriores informaciones y en su lugar deleitará a los amantes del Donzón la reputada orquesta de A. Romeu, que va dispuesta a demostrar que la fama de que goza es merecidísima.

LA CASA DE SALUD DE HIJAS DE GALICIA

El número crecidísimo de asociados que diariamente acuden a las consultas establecidas en la admirable Casa de Salud «Concepción Arenal» de la Sociedad Hijas de Galicia, hace que a ese importante servicio se preste la máxima atención, y persiguiendo su perfeccionaminto se ha dispuesto entregar a cada asociada una tarjeta en la que consta el nombre del médico solicitado, el día y las horas en que celebra las consultas y el número del turno que a cada enferma corresponde, evitando de este modo contratiempos a la vez que se proporcionan facilidades.

Al solicitar el turno, deben las asociadas exhibir el carnet de identificación y el recibo del mes correspondiente, observando la tarjeta que se le entrega hasta el momento en que sea consultada.

LA CAMPAÑA DE INSCRIPCIONES EN Ctro. ASTUR

Cada día acuden con mayor alegría los asturianos a inscribirse en sus filas

Que saben poner en sus obras los socios del Centro Asturiano de la Habana, así ya la campaña de inscripciones que ha acometido la Sección de Propaganda.

Por eso al comenzar su campaña la Sección de Propaganda presagió un triunfo, un triunfo más, no para la Sección, que labora con toda su voluntad puesta al servicio del Centro, si no para la Sociedad que recibirí en esta hora de dura prueba el testimonio de cariño de cuantos en ella forman parte y que demostrarían en esta oportunidad, como siempre, que los socios todos están tocados del mismo entusiasmo que los que la fundaron, que son hombres de trabajo y de lucha societaria que todo lo dan y todo lo exponen en aras del engrandecimiento.

A Quinentas doce ascienden las nuevas inscripciones hechas en el presente mes de Marzo y sesenta y una suman las bajas levantadas.

Estas cifras de por sí son elocuente testimonio de cuanto se deja expuesto y revelan a la vez, que el Centro Asturiano simboliza el triunfo y que sus componentes ponen al servicio cuanto de ellos reclama la Institución en esta hora de lucha, de formidable labor en el Universo todo.

Y es qpe el Centro Asturiano que ha sido producto de una rebeldía, continúa manteniéndose firme ante la adversidad y es a modo de roca inconmovible, a quien respeta el vendaval y ante la cual se rinde la crisis, y todo ello es posible sin ser milagro, porque los socios que conocen de su historia recuerdan los trabajos y las luchas que libraron sus fundadores y se aunan cada vez más por mejorar si es posible la historia de los que al igual que los fundadores de pueblos tuvieron la visión de hacer una obra grande que sea orgullo de sus mantenedores y asombro de los extraños.

LOS DE ORTIGUEIRA EN EL CENTRO MONTAÑES

El próximo mes de abril, revestirá el Centro Montañés sus mejoreos galas para recibir a los ««Naturales de Ortigueira» que han de rendir un homenaje a sus asociados Protectores.

Los señores Martín Dosal e Hijo, Vilaamil, Santalla y Compañía don Vicente Real, J. Astorqui y Compañía y José Pairot González, Byass y Compañía, cuyas firmas comerciales ayudan al sostenimiento de esta Asociación con cuotas especiales.

Ya se han impreso las invitaciones para este homenaje que tendrá efecto en el Centro Montañés el sábado 9 de Abril.

La señorita María Luisa Cruz Nueva, Presidenta del Consejo de Damas cantará una pieza que ha de llamar la atención del público y la señorita Mory Ladra, Tesorera del propio Consejo recitará varias poesías de su extenso repertorio.

La profesora de piano señorita Pardo Villaverde, hija idolatrada del señor Manuel Pardo Bellas, Segundo Vice Presdente Social, tocará al piano unas piezas musicales que han de gustar al público.

Las invitaciones pueden conseguirse en la calle de Monserrate número 125 altos, domicilio social de la Asociación a cualquier hora del día, hasta las diez de la noche.

BAILE CONFRATERNIDAD EN EL PALACIO ASTURIANO

Para el sábado 9 de abril ha sido señalado un grandioso baile de Confraternidad Social que lleva por título «Una Nnoche Popular». A este baile pueden asistir todos los asociados de las Sociedades hermanas mediante la presentación del recibo y el pago de 40 centavos que se ha señalado por concepto de guardarropía.

La Orquesta de A. Ma. Romeu, Aniceto Díaz, reforzada y el gran Sexteto Nacional amenizarán este magnífico baile que como saben nuestros lectores será en honor del Socio Fundador No. 34 y Vocal decano de la Sección de Recreo y Adorno Astur señor Manuel Rodríguez Rodríguez.

Las Comisiones están actuando con toda actividad para este baile de Confraternidad social «Una Noche Popular», que será un éxito más que agregar alos muchos que ya tiene conquistados. No olvide la juventud bailadora la fecha Sábado 9 de abril.

DEL SANATORIO CONCEPCION ARENAL

Ingresos: Ramón Iglesias, menor; Armando González, menor; Carmen López, María Ponte, Concepción Alvarez Nanin, Avelina García, Antonia Redondo García, Elisa Rodríguez y Aurora Rodríguez.

Altas: Amparo Rois, Lucía Teresa Gómez, menor; Rosa Ramos, Rosa Abrad Ramírez, Hilda Agueda, menor; Catalina Martín Pires, Margarita Blanco, Josefa Fernández Soto, Dorinda Hermida, Doralia García, Eulalia Valdés y Clara Portor Rosillo.

Sufre Ud. de Dispepsia? Sus digestiones son lentas, difíciles y laboriosas?

Tome «Pepsina y Rubarbo Bosque» y recobrará su salud prontamente.

35 años de éxitos constantes.

Muchos reputados Facultativos la recomiendan. Se vende en todas las boticas de la Isla.

HEMOS puesto nuestro capital y nuestro esfuerzo al servicio del público, cooperando eficazmente con las autoridades sanitarias, al mejoramiento del servicio de leche a la Capital, adoptando cuantas medidas se nos han indicado por costosas que ellas fueran, *para brindar a las familias leche de absoluta confianza.*

Hemos invertido $1,500,000 en edificios, maquinaria y equipos para montar una planta de leche tan grande, moderna y eficiente como cualquiera de las mejores del extranjero.

Hemos puesto al frente de esta planta a un profesional competentísimo y adoptado toda clase de medidas, tanto sobre el cuidado e higiene en la producción de la leche que pasteurizamos, como en la de nuestros ricos helados y cremas, en cuya elaboración sólo se emplean frutos escogidos y azúcar pura de caña.

Tenemos un servicio especial para familia que atenderá su orden con prontitud.

¿Pueden ofrecerse mayores garantías?

Visite nuestra planta y será nuestro cliente

Ordénenos su leche pasteurizada y helados por los TELEFONOS: X-2457 X-2458 X-2459 Concha No. 1

Compañía Lechera de Cuba S.A.

MATANCERAS

TRES GENERACIONES

En torno a una mesa.

Junto al tronco secular, esa augusta figura que se llama Doña Ana Luisa Ferrer Vda de Carrerá, reuniéronse en la mañana del pasado domingo, en el coqueto Chalet del Teniente Nilo Girado, los hijos y nietos—segunda y tercera descendencia—de la nobilísima dama, en íntimo ágape, con que se festejaba la fecha del veinte, en que cumplían sus dos meses de casados, el simpático oficial y su bella e interesantísima esposa Margarita de Carrerá y de la Torre.

Abría sus puertas «Villa Sunset» después de las bodas de la feliz pareja, para la primera fiesta que ofrecían sus moradores y a fe que nada más gratas ni más deliciosas que aquellas horas que pasamos en esa elegante y bella mansión.

Veinte y cuatro los que ocuparon sitios en la mesa.

Hijos y nietos todos, de la viuda de aquel íntegro Secretario de Obras Públicas que tuvo el Gabinete del General Gómez, que se llamó el Ingeniero Carrerá.

Prole numerosa.

Entre la que se cuenta el actual Jefe de la Policía Nacional, Comandante Rafael Carrerá, que con su esposa, la dama de tan alta distinción, de tan suprema elegancia, Sofía Onetti, allí estaba con el grupo encantador de sus hijos, Rafaelito y Eddy, y a gentilísima «Tota» crisálida de lozana primavera, que es una promesa para los salones del gran mundo habanero.

Dos motrimonios más entre los hijos de la señora Ferrer.

Carmela Carrerá y Andrés Moreno, y Margarita de la Torre y Rogelio de Carrerá.

Y en fascinadora legión, los Carrerá, y de la Torre, los Moreno y Carrerá y los hijos del Comandante del 24 de Febrero, Capitán Lois, casado también con una Carrerá.

En una de las terrazas de Villa Sunset, frente al arbolado de frondosa sombra que rodea aquella casa fué dispuesta la mesa a la que nos sentamos también con el joven Secretario de Obras Públicas Ingeniero Narciso Onetti, y esa aristocrática belleza, que se llama Josefina Auñón, su esposa.

Un criollo menú, en aquel más criollo ambiente presidía ese almuerzo, que en casa de sus nietos, los esposos Girado—Carrerá, ofrecía doña Ana Luisa Ferrer, a los que de ella llevan como herencia, bondad e hidalguia, valor y civismo, talento, arrestos, dignidad y honradez.

La secundaban como anfitriones también, Nilo y Margarita, cuya ventura sin límites, se enmarca en esa «Vila Sunset» de tan simbólico y hoy más que nunca justificado nombre.

La felicidad sonríe allí por todas partes.

Y como en alborada gloriosa, acrecentábase en esa mañana del domingo, en que reunidas tres generaciones de un apellido que ha sido por más de un siglo, prestigio y orgullo de la sociedad cubana, fundíanse afectos y cariños, engendrados todos de aquella sabia, de aquel carácter, de aquella venerable reliquia allí presente.

Fué un abuelo de estos Carrerá de hoy, el que construyó el Ferrocarril de Matanzas. Fué otro Carrerá, su descendiente, el que Gobernó con el General Gómez, desde la Cartera de Obras Públicas, y es hoy un Carrerá también, el que con el General Machado, lleva el peso de responsabilidad y orden, en la Capital Cubana.

Su patriotismo y su cooperación a la gobernación del País están bien probado en los de ese apellido.

Tarde ya cuando desde «Villa Sunset» admirabamos la más bella puesta de sol, de este brumoso marzo, emprendían el viaje de regreso a la Habana, los hijos y nietos de Doña Ana Luisa Ferrer, acompañados de los esposos Onetti-Auñon, después de disfrutar de horas que el tiempo ha captado para mis «Matanceras» en el interesante grupo que acompaña esta nota.

Evocaba entonces el Cronista, otra fiesta, a la que quedó para siempre vinculado el nombre de Carrerá.

Fué aquel homenaje, que en un día de San Rafael, rindió la sociedad matancera a Sofía Onetti y su esposo, en aquel entonces Jefe Militar de este Distrito.

Fiesta única y sin parangón.

Por que nunca, nunca, se reunió el gran mundo matancero, en más compacta, en más numerosa, en más selecta y distinguida concurrencia.

En estas mismas páginas del DIARIO DE LA MARINA, y en esta misma Sección mía, está recopilada esa reseña.

Que yo evoco aquí, por que ella será gratamente acogida, por los infinitos amigos, por los simpatizadores sin cuento que aquí tiene Sofía Onetti y Rafael Carrerá.

LA SEÑORA DE BOTET

Angelica Fernández Lavarrere.

Embarcó ayer para la Habana la interesante dama, que es esposa del doctor Antonio Botet y Simoen, uno de los sportmen más destacados de nuestro Liceo y el más entusiasta de los náuticos matanceros.

Ingresará en la Clínica Bustamante de Vedado, la señora Fernández Lavarrere, y esperará allí la llegada de su babyto, el promogénito que ha de completar la felicidad y la dicha de tan estimado matrimonio.

RUMBO A VARADERO

A la Playa Azul.

Para pasar allí la semana-santa-la season predilecta de la gente bien—han partido rumbo al Arcachón cubano, los simpáticos hijos del elegante matrimonio Cucú García y Pepín López Toca.

Son huéspedes de sus tíos Santiago Roig y Angélina García.

También están disfrutando de estos días incomparables en aquella incomparable Playa, las señoritas Cadenas, que en su yatch llegaron a Varadero, desde el pasado sábado.

Hay muchos más temporadistas.

De los que nos dará cuenta en sus atildadas «Cardenenses» el confrére González Bacallao.

DOÑA CLARA ROYERO

La señora de Pardiñas.

Sometida ha sido a una muy delicada intervención quirúrgica, por el doctor Inclán, la respetable dama, que es madre del Ingeniero Jefe de Obras Públicas de este Distrito.

En la Clínica de Bustamante se halla convaleciente Doña Clara Royero.

Y a sus amistades de esta puedo informar que es su estado ya muy satisfactorio y que será pronto dada de alta.

Con cuánto placer escribo estas líneas que encierran tan gratas nuevas sobre el estado de esa paciente.

EL CONCIERTO DE HOY

Del Maestro Ojanguren.

Audición de música sacra que ofrece a la sociedad matancera, desde la Estación de la Torre, el profesor de Música Justo Ojanguren.

Un grupo de sus discípulos interpretará a los clásicos.

Y en conjunción brillante las voces más destacadas de esta población nos deleitarán con la obra de Dubois, «Las siete palabras» y Aves Marías, y Plegarias preciosas.

Comenzará la audición a las ocho y media de la noche.

Sintoniza lector la Estación de Bebé de la Torre, en la Playa.

VIAJEROS

Un desfile.

Saludaré en primer término al Secretario de la Audiencia Pinareña, doctor Alejandro Trelles Boissier que vino a visitar a sus hijos, Josefina, Rcardito y Esther que pasan una temporadita chez Solomón.

También se encuentra desde hace días entre nosotros, la señora Margarita de la Torre de Carrerá que pasa una temporada con sus hijos en Villa Sunset.

Motivos de salud la traen a Matanzas, que ha sido para ella y para el mal que la aqueja un verdadero prodigio.

Mejora en cuanto llega aquí.

Otro de los saludos de esta nota es para Hilda García Mesana que es huésped del doctor Filomeno Rodríguez y su bella esposa.

Y cierra el capítulo de las bienvenidas, la que tengo para Harry Freeman y Edita Guiteras, que son huéspedes en «Canet de Mar» de su padre el ilustre doctor Alberto Guiteras.

LA ULTIMA NOTA

Sensible en extremo.

Para anoche estaba citada a junta extraordinaria, la Directiva del Liceo, para tratar de las renuncias presentadas por el Presidente y el Director de la Sociedad, así como la de tres vocales de dicha Directiva.

¿Motivos?

Nada diré hoy.

Por ser discreto esperar a mañana en que daré cuenta del resultado de dicha junta.

Lamentable, muy lamentable sí, es la nueva que encierran estas líneas, porque a pocos Presidentes y Directores de aquella casa, hay que anotarles en su haber, lo que por el Liceo, hicieran, hacen y harán Antonio J. Font Tió y Valeriano Gómez

Su actuación juzgada serenamente es de las que alcanza, cien por cien

En todos, en todos los ordenes y en todos los momentos.

Hay que reconocerlo así.

Manolo JARQUIN

VARIOS PARTIDOS EN LA SOCIEDAD DEL PILAR

Grandes partidos de hand-ball se efectuarán entre los socios de la Sociedad del Pilar y la Sociedad hermana Benéfica Sporting Club, el miércoles 23 de Marzo a las 8 y media en la Cancha del Pilar, Estévez número 62. Después de dichos partidos se bailará con un sexteto.

Quedan ivitados todos los simpatizadores de ambas instituciones para el miércoles 32.

EXCURSION ARENALESA A SAN FRANCISCO

La benemérita sociedad estudiantil «Concepción Arenal» celebrará una magnífica fiesta campestre a la pintoresca finca Las Piedras», en San Francisco de Paula.

Este día de campo será organizado por el Comité Femenino que preside la entusiasta señora María Luisa Bruzón de Alonso, siendo su secretaria la simpática señorita María del Carmen Novás.

Existe un desbordante entusiasmo entre las familias arenalesas por concurrir a esta excursión, sus organizadores ponen gran cuidado en los preparativos de esta fiesta, a fin de ofrecer un verdadero día de campo, el que será rodeado de los mejores atractivos.

De todos los detalles de esta fiesta de campo será impresa una película la será exhibida en los principales cinematógrafos de la capital.

FERROCARRILES UNIDOS DE LA HABANA

Domingo 27 y Lunes 28 de Marzo de 1932

SERVICIO DE TRENES ESPECIALES ELECTRICOS

PARA LAS FIESTAS DE ARROYO ARENAS

DOMINGO 27.— SALIDAS DE ESTACION CENTRAL HASTA EL CANO.— 2.00, 3.00, 3.30, 4.00, 5.00 y 6.00 p. m. Regresos hasta 9.00 p. m.

LUNES 28.— SALIDAS DE ESTACION CENTRAL HASTA ARROYO ARENAS.— 8.00, 9.00, 10.00, a. m. y 1.00, 2.00, 2.30, 3.00, 3.30, 4.00, 4.30, 5.00, 5.30, 6.00 y 7.00 p. m. Regresos de Arroyo Arenas hasta 9.00 p. m.

PASAJE DE IDA Y VUELTA HASTA ARROYO ARENAS O CANO

Desde Habana	$0.30
Desde Luyanó y Víbora	0.25
Desde Naranjito, Marianao o Lisa	0.15

A ARROYO ARENAS EN 35 MINUTOS POR LA ESTACION CENTRAL

LA ADMINISTRACION.

FUERTE-ENGORDA OXOIDE

1 copa de 100 c.c. = ½ lb. CARNE FRESCA

Alimenta sin cansar su ESTOMAGO

Sabroso - Aromático

EXMA LEGITIMO OXOIDE

Varias veces al día

Jugo carne de 97% Extracto concentrado al 25%

PREPARADO POR: DROGUERIA "SARRÁ" LA MAYOR

Sólo con muestra y cada persona mandare la presentación de TRES PERIODICOS COMPLETOS en la Droguería Sarrá.

UN SORTEO DE MIL PESOS EN LA CATEDRAL

Hoy se celebrará una reunión para tratar sobre el arreglo del parque Carlos J. Finlay

Cumpliendo la misión que se le confió, el señor José Estraviz y Veguilla, jefe del Negociado de Menores de la Dirección de Beneficencia, el sábado último concurrió a la Catedral de la Habana presenciando el sorteo de la dote de un mil pesos oro español que anualmente, el día de San José, celebra después de la Misa Mayor, entre 33 doncellas pobres de la Habana, la Obrapía de Don Martín Calvo de la Puerta, fundada hace cerca de doscientos años.

El ingeniero Rafael de Cárdenas y Cullmel, Patrono de la Obrapía, a las nueve de la mañana verificó el sorteo, resultando agraciada la señorita Gloria Varela y Cernada, quien recibirá el día de sus bodas los mil pesos oro español o su equivalente en moneda corriente, y durante cada año, antes de la boda, cincuenta pesos.

Se arreglará el parque Finlay

Todos los funcionarios de las Direcciones de Sanidad y de Beneficencia, bajo la presidencia del Secretario del ramo, se reunirán hoy, a las cinco de la tarde, con el propósito de adoptar acuerdos tendientes a la construcción de un parque frente a la Secretaría que sea digno de la memoria del sabio cubano Carlos J. Finlay. Actualmente el referido terreno que denominan Parque Finlay es casi un solar yermo.

NOTICIAS DE LA JUDICIAL

SE APODERARON DEL ESTABLECIMIENTO

Abraham Michelson, vecino de Leonor Pérez número 12, denunció que fué nombrado administrador judicial de la panadería situada en Cuba 87, propiedad de Abraham Bagjelman, en un juicio que se le estableció a Chain Herzs, y que al regresar de un viaje al interior se encontró que el doctor Pérez Arteche, Jacobo Rubín y Abraham Bagjelman violentaron las puertas de dicho comercio y lo abrieron despachando al público, pudiendo comprobar que los citados señores, puestos de acuerdo, realizaron ciertas operaciones con el propósito de perjudicarlo en la suma de 800 pesos que había dado sobre el expresado establecimiento.

DESAPARECE EL CAJERO DE UNA CASA DE COMERCIO

Denunció a la policía Enrique Emilio Hutterli, propietario del establecimiento situado en O-Reilly 68, la desaparición de su cajero y tenedor de libros Ernesto Wulkon, de cincuenta años de edad y vecino de Jesús del Monte 184. Agregó que en horas de la mañana de ayer se le presentó un individuo que conoce por Latdely, quien le hizo entrega de la llave de la caja manifestándole que se la enviaba su empleado. El denunciante ha determinado realizar un arqueo en la caja para comprobar si la actitud de su empleado se debe a algún desfalco.

UNA DENUNCIA

María Vázquez Veira, vecina de Sol 81, dió cuenta que diariamente era vejada sin motivo alguno por la encargada de su casa nombrada Catalina O-Farrill y Castillo, quien la había mandado a mudar. La acusada no negó el hecho, alegando que todo obedecía porque su inquilina recibía hombres en su habitación, cosa que ella tenía prohibido terminantemente por ser costumbre de moralidad entre todos sus inquilinos.

DENUNCIA DE HURTO

Denunció Félix García Márquez, administrador del Express Nacional, que de un camión que conducía su empleado Joaquín Rego, le habían hurtado una partida de losas que le fueron entregadas por la razón social de Pomar Chao, para que la hiciera llegar a manos de un comerciante del interior.

RELOJERO ACUSADO

José Rodríguez Alvarez y Francisco Fernández y Fernández, vecinos de esta capital, acusaron al relojero F. Novoa, de haber dispuesto de los relojes de su propiedad que ambos le entregaron para su composición, estimándose cada uno de ellos perjudicado en la suma de treinta pesos.

MAS FOLLETOS CON LA POBLACION ELECTORAL VAN A SER IMPRESOS

Se reunió ayer tarde la Junta Nacional del Censo, presidiendo el Magistrado doctor Raúl Trélles, adoptándose acuerdos de mera tramitación interior y facultando al Director General ingeniero Masses Valera, para que conceda las vacaciones de semana santa—sólo durante el día de hoy y mañana viernes,—al personal que continúa trabajando en las oficinas.

Masses a Sagua. Rumbo al término de Sagua, partió el Ingeniero Octavio Masses Valera, acompañado de sus hermanos señorita María y doctores Mario y Pastor Masses Valera, con la finalidad, según pudimos inquirir, de exhumar los restos de su señor padre que se guardan en la Necrópolis de aquella población villareña, a fin de llevar a cabo su traslación al panteón familiar que tienen en el Cementerio capitalino.

Impresión de folletos. Hasta ahora se han recibido, por el Director General del Censo, unas dos mil setecientas cartas y telegramas, suscritas por ciudadanos particulares y entidades extranjeras solicitando el envío de folletos contentivos de los datos de la población cubana, siendo necesario—ya agotada la edición de cinco mil ejemplares editados—imprimir otra cantidad igual para satisfacer las reiteradas demandas formuladas.

M.E.C.D. 2016

PARA ELLAS Y PARA ELLOS

CONSULTORIO

POR LA DOCTORA HERMINIA PLANAS

TU VOZ

Como el Céfiro canta levemente
en el follaje de la selva umbría,
produciendo una extraña sinfonía
que invita a la oración muy dulcemente.

Así tu voz tan pura, Dios clemente,
al sentirla desde la lejanía,
me hace vibrar el alma, vida mía,
que de hinojos te adora reverente.

Y cual hilo de Ariadna, que a Teseo
salva del laberinto y de la muerte,
así, que me trae tu voz mi bien yo creo,

es salvador y aunque mi suerte
que permite escucharte y no te veo,
te ve mi corazón paterno y fuerte.

Pedro F. de Guevara

* * *

DRA. HERMINIA PLANAS

DIARIO DE LA MARINA, Prado 103, Habana.

A esta dirección deberá remitirse cualquier asunto relacionado con este oCnsultorio: «Para Ellos y Para Ellas».

* * *

ISOLINA F.

Nada favorece tanto la elegancia de una silueta, como los detalles que la completan. Para usted que es de poca estatura y delgada, le aconsejo un collar que no baje del escote. Unas lindas pulseras; estas pueden ser en número hasta quince, si lo desea. Todas del mismo color o haciendo escala o contrastando entre ellas. Si le es posible y aunque tenga que hacer un pequeño sacrificio, rompa su retraimiento y visite la joyería Rotary. Tiene gran existencia en prendas de alta fantasía. Lo más nuevo, elegante y económico. Para estos días de Semana aSnta, infinidad de artículos. Collares de azabache, en cristal blanco legítimo, en ámbar, preciosidades, perlas, amatistas, aguas marinas, rosarios de oro, de nacar, etc. Recordatorios preciosos, etc. No olviden todas mis amables lectoras, que para el sábado de Gloria, están arregladas las vidrieras, con un mundo de novedades. San Rafael y Consulado.

* * *

PENSAMIENTO DE MONTAIGNE

No hay que descender nunca a nivel de la inteligencia de los demás, pero hay que facilitarles el medio de que suban al nivel de la nuestra.

* * *

UN IGNORANTE

Para preparar un buen jabón antiséptico, basta fundir a poca temperatura un buen jabón blanco y añadirle en caliente, la proporción que convenga de las disoluciones antisépticas o medicinales, como ácido fénico, bicloruro de mercurio, alcanfor, alquitrán o polvo de azufre, etc., de piedra pómez, etc.

* * *

SR. JULIAN SANTANA

Muy agradecida a su obsequio. Las fotografías de la bella e histórica Trinidad, preciosas. La biografía espléndida. Celebro que haga buen acopio y realice la gran obra de dar a los cubanos un libro donde podamos conocer todas las bellezas que encierra el lugar y que son desconocidas. Tal vez contando ahora con buena carretera y fácil comunicación, la Sociedad del Tourismo, tomará en cuenta sus ideales... Lo felicito sinceramente.

* * *

MODAS DE PARIS

El encaje irlandés está en furor. La Alta Costura propone y la Mujer dispone, pero en la cuestión del favor del encaje irlandés, están de acuerdo. En donde quiera que pueda lucir con chic, allí está. Este encaje no es popular para las prendas interiores porque hace mucho bulto. Pero para pecherines, gilets, esclavinas y cuellos Berta, el encaje irlandés es ciertamente el preferido.

París está encantado con los nuevos zapatos para hacer juego con el vestuario, lanzados por Madame Lucile Paray. En justicia, ella no fué la iniciadora de la idea, pero ha sido la primera en lanzarla y por cierto con mucho éxito. Patou ofreció sandalias de tela para hacer juego con las pijamas de playa. Pero Lucile Paray ha confeccionado zapatos en todos estilos preferentemente sandalias, para combinarlos con los vestidos estampados. Algunos zapatos de lana son elegantísimos. Y los confeccionados con la paja exótica, color marrón que parece tela, son diseñados para usarlos con las chaquetillas de paja.

Las telas de astracán teñidas en bonitos colores son lanzadas por Foiret para hacer cuellos, cenesúes y puños de guantelete. Los colores son pastel suave, muy de verano y favorecedores.

Las flores para adornar los vestidos y sombreros se ven profusamente.

* * *

CALVA PARCIAL

Nada más fácil y práctico y con mejores resultados para evitar la calvicie, sea total o parcial la que se presente, que usar la pomada Liliana, tan pronto se note la pérdida del cabello. Usando esta pomada en forma de fricción con un pañito y sobre todo, siendo muy constante, el cabello dejará de caer y se fortalecerá, brotando nuevo y brillante. Esta es una fórmula empleada por los antiguos, cuando aún no estaba la ciencia tan avanzada como en nuestros días y se conocen curas admirables. Tanto en niños, como en personas mayores y en ancianos de avanzada edad, donde la cura no se esperaba. En cualquier botica, vidriera de perfumes o Droguería, donde pida la pomada Liliana, se la facilitarán.

* * *

UNA QUE SUFRE

En distintas ocasiones he oído celebrar a alguna que otra señorita, precisamente por el aspecto de «melocotón», que presenta la piel cuando la cubre un vello fino, que se acentúa sobre el bozo. Desde luego que si se hacen desaparecer cortándolos o queriéndolos extirpar por medio de la electricidad, no se conseguirá más que aumentarlos, fortalecerlos y dejar la piel muy lastimada y con marcas imborrables. En caso de continuar en su empeño, solo le aconsejo emplear el producto que recientemente se ha dado a conocer con el nombre de «Infalible». Son muchas las bondades de él y se emplea en la seguridad de no dañar la piel, de no dejar rastro tocante a marcas y los importunos vellos supérfluos, desaparecen para siempre. Es de aplicación rápida y puede ser efectuada por cualquier persona. Si se encuentra alguna dificultad, la señora Enriqueta, al frente del Departamento, hará una demostración sin costo alguno. Obispo 97. Entre Aguacate y Villegas. Teléfono A-9460. Esta es la tienda que tiene la exclusiva de las insustituibles fajas «Llorens». Pueden solicitarse prospecto de amplio artículos.

* * *

PARA CLARIFICAR LA MIEL

Para clarificar la miel se toman por cada 3 kilos de miel virgen 875 gramos de agua, 150 de carbón lavado pulverizado y sacado 70 gramos de creta en polvo y tres claras de huevos batidas con 8 gramos de agua. Se ponen la miel, el agua y la creta en una calderita de capacidad algo superior a la del volumen de la mezcla. Se hierve todo por espacio de diez minutos, se añade luego el carbón y se mezcla con una espumadera, se añaden las claras de huevo, batiendo siempre y dejando hervir nuevamente durante tres minutos. Se retira del fuego, se deja enfriar y al cabo de unos quince minutos se pasa a través de una franela. Se vuelve a filtrar y se obtiene el producto clarificado.

* * *

GEORGINA D L

No siga usando el agua oxigenada. Esta le quema por completo el cabello y desde luego lo arruina. Dándose descansar un tiempo y después emplee con ese fin las Gotas Divinas. Puede adquirirlas en la farmacia del Doctor Lorié, Prado esquina a Virtudes. Solicite en seguida un prospecto que también se lo puede facilitar si remite a esta dirección sobre franqueando [illegible]

Solicite folletos ilustrativos sobre propiedades de las VITAMINAS que brindamos en nuestra GRAN CREACION

MALTINA TIVOLI VITAMINADA

a igual Precios

Cervecería LA TROPICAL

RADIO Y ELECTRICIDAD

Por ALBERTO GIRO

LOLITA GUIRAL EN LA HORA MAJESTIC DE ESTA NOCHE DESDE LA C M K

Para el concierto de esta noche a las nueve, la casa Giralt ha combinado un programa interesantísimo, de composiciones musicales adecuadas a la fecha religiosa que se conmemora en el día de hoy.

De nuevo tomará parte en la audición Majestic la notabilísima soprano Lolita Guiral Sterling, de grandes facultades artísticas y primorosa voz, la que interpretará entre otras obras de carácter serio, la Elegía de Massenet y el Ave María de Otello.

La Orquesta Majestic, por su parte, cubrirá también varios selectísimos números en el programa. Este admirable conjunto musical, bajo la dirección del reputado maestro Antonio Andraca, es en la actualidad uno de los más elogiados.

EDELMIRA ZAYAS DE VILLAR Y EL TRIO H. ASIAIN EN LA HORA "ORBE", DESDE LA C M W.

Un selectísimo programa de música clásica y religiosa será avalorado por la cooperación de un grupo de artistas entre los más notables y distinguidos en nuestro mundo musical. Son ellos la admirada soprano Edelmira Zayas de Vilar que gentilmente se ofrece a realizar con su presencia esta Hora Orbe.

El excelente violinista E. Hernández Asiain, concertino de la Orquesta Filarmónica y uno de nuestros positivos valores musicales y el no menos admirado violoncellista Alberto Roldán.

Los acompañará al piano nuestro querido colaborador Luis B. Borbolla. Será un concierto para recrear a los amantes de la buena música.

TRASMISIONES PARA HOY

C M W.—588 Ks.—510 m.

A las 11 a. m. Radio Vermouth por Nena Cuenco.

12 m. Sección Social.

1 p. m. Música popular por el Sexteto Habanero.

2 p.m. Margot Alvariño y su grupo.

3 p. m. Receso.

5 p. m. Programa por la Orquesta de Corman.

6 p. m. Receso.

7 p. m. Hora Metropolitana que dirige Margarita Garisoain.

8 p. m. Hora Múltiple. Comedia: La Cofradía Pasa, por el cuadro de comedias que dirige Enriqueta Sierra. Programa musical por la soprano Yolanda Franco. Pianista acompañante: Blanquita Sainz.

9 p. m. Hora Orbe. Programa selecto por la soprano señora Edelmira Zayas de Vilar, y el Trío Hernández Asiain, con el siguiente programa:

Agnus Dei, Bizet. Señora Zayas de Vilar y Trío.

2. El Rosario, Nevin Kreisler. Eduardo Hernández, Asiain y Luis Borbolla.

3. Canción de Aldea, Poper. Alberto Roldán y Luis Borbolla.

4. Fragancias No. 1 y 2 Millan. Trío Hernández Asiain.

5. Tosca. Plegaria, Puccini. Señora Zayas de Vilar y Luis Borbolla.

6. Oriental Romance, Rimsky Korsakoff. Eduardo Hernández Asian y Luis Borbolla.

7. La Luna Nueva, Romberg. Alberto Roldán y Luis Borbolla.

8. Evening Star, Wagner. Trío Hernández Asian.

9. Salve María. Maestro Guillermo Tomás. Primera Audición por Radio. Sra. Zayas de Vilar y Luis Borbolla.

10. Adagio, Haidn. Alberto Roldán y Luis Borbolla.

11. Melodía Hebrea, Achron Auer.

C M C D.—920 Kc.—325 m.

12 p. m. Tema: En una relojería.

12.2 p. m. Orquesta Habana.

1. p. m. Canciones por Tomás Villoch.

9 p. m. Hora Radio Clarion, a cargo del cuarteto Verdi, bajo la dirección del pianista José A. Quintana; los barítonos señores Juan González y Carlos de la Uz; tenor Manuel Cías y el recitador Carlos Suárez.

1. The Eeagle Nest, obertura, de Emil Iseman.

2. Crucifix, de Faure.

3. Canción rusa, de Smith.

4. Salutaris, de Rossini, por el barítono Juan González.

5. Celestino (G. Vargas).

6. Scherzo en Si Bemol Menor, de Chopin, piano, por J. A. Quintana.

7. The little soubrete, de Arthur Traves.

8. Ave María, de Gounod, por el tenor Manuel Cías.

9. The Soudanese, de Jakson.

10. A mi Dios, recitació, por C. Suárez.

11. Pietá Signore, de Stradella, por Carlos de la Uz.

12. The Rosary, de Nevin, por el barítono Juan González.

10 p. m. Programa variado.

C M G.—840 Kc.—356 m.

A las 6 y 45 p. m. Concierto Acebal y del Campo.

A las 8 p. m.: Concierto desde el Malecón por la Banda de Música del Estado Mayor del Ejército, bajo la dirección del capitán José Molina Torres, con el siguiente programa:

Paso doble fúnebre. Homenaje póstumo. L. Casa Romero.

Himno Esperantista. Espero. N. N. (A petición).

Obertura, Stabat.

Mater. G. Rossini.

Coro La Caridad. G. Rossini.

Marcha Fúnebre. Tributo al Maine. J. Marín Varona.

Fantasía del Drama de Música Sacra. Parsifal. R. Wagner.

Gran Misa de Verdi, No. 1. Dies Irae.

Melodía Il Trofughi Di Fiamminghi. F. Faccio.

Melodía de la ópera Don Carlos. G. Verdi.

Paso doble fúnebre El Turco. G. Espinosa.

Himno Nacional Cubano. P. Figueredo.

En los intermedios de la banda, tocará el Quinteto Persa.

A las 9 p. m. Hora por el Observatorio Nacional.

C M Q.—1150 Kc.—260 m.

De 10 y 30 a 11 a. m. Recetas culinarias.

De 11 a 12. Programa comercial con el sexteto Los Siboneyes.

De 6 a 7 p.m. Progrma comercial con la orquesta del profesor Felipe Valdés y su cantante José Núñez.

De 7 y 30 a 8: Programa Nero.

De 8 a 8 y 30. Programa comercial.

De 8 y 30 a 9: Programa del Radio Club de Cuba.

De 9 a 10. Hora comercial.

10 en adelante: Programa de la Sección de radio.

C M C A.—1235 Kc.—242 9 m.

De 1 a 2: Programa dedicado al tourismo tomando parte el trovador mexicano Federico Robles de la Vega y el maestro Eugenio Moreno. (Anunciador en inglés: Sr. Emilio Espinosa).

De 3 a 4: Programa variado.

De 4 a 5: Sexteto Agabama.

De 5 a 6: Programa chino.

De 9 a 10 p.m. Música variada.

De 12 a 12 Propagandas comerciales con la orquesta de Tata Pereira y Sonora Matancera.

C M X.—890 Kc. 336.9 m.

De 12 a 1 p. m. Programa por la orquesta que dirige Aniceto Díaz, el creador del danzonete. Música variada. Cantante: Alfredo Rivero.

De 1 a 1 y 15 p. m. Charla con los oyentes.

De 1 y 15 a 1 y 45: Tangos, boleros y canciones por el barítono Carvajal, acompañándose con guitarra.

De 8 a 8 y 15 p. m. Tangos, por el barítono Carvajal, acompañándose con guitarra.

De 8 y 15 a 8 y 30 p. m. Programa por la señorita Esther Borja, acompañada al piano por Santos Menéndez.

De 8 y 30 a 8 y 45 p.m. Programa por el dúo Menéndez Carbonell.

De 8 y 45 a 9 p. m. Programa por el trío C M X, integrado por Ventura Bueno, Félix Alemany y Silvano González. Canciones mexicanas.

De 9 a 10 p. m. Programa por la Orquesta Cuba, dirigida por Julio Fedroso Música bailable cubana. Cantante: Cheo Marquetti.

De 10 a 11 p. m. Bailables.

C M K.—730 Kc.—410.9 m.

6 y 30 p. m. Notiviero deportivo.

9 p. m. Hora Majestic.

C M B Y.—1235 Kc.—242.7 m.

11 a. m. Diario Sintético del aire.

7 p. m. Programa a cargo de la señorita Graciela Rodríguez y su conjunto artístico.

8 p. m. Programa María Cervantes, con la cooperación de Billiken.

C M B D.—965 Kc.—313.8 m.

De 3 a 4 p. m. Audición artística cubana-argentina, canciones, tangos y boleros por Nena Andrés, acompañada por Carmen Buendía. Tonadillas y canciones españolas, por Isabelita Jiménez, acompañada por Adelaida Fernández-Morales.

C M B T.—790 Kc.—379 m.

De 7 y 30 a 8 p.m. Señor Lillo Jiménez

De 8 a 9 p. m. Estreno de una obrita teatral, por Hortensia Valerón y Regino López. Recitaciones en bable y poesías por Regino. Charla literaria por Federico Villoch y concierto por las señoritas Montenegro y otros cantantes.

De 9 a 10 p. m. Estreno del Cuarto Episodio del Secuestro de la Mulata Sofía, premiándose con medio billete de la Lotería Nacional a la persona que indique su paradero. Debut del chino Bienvenido Busquet. Concierto por las señoras Emilia Rico, Ada Márquez, niña Teresita Aneiro y señores Carlos Urrutia, Roberto Inchaústegui, Pedrito Fernández y Leonte Hernández. Números de guitarra y mandolina por la niña Cuquita Dona-Dio y el profesor Dona-Dio.

C M B Z.—1010 Kc.—296 m.

A las 9 a. m. Música selecta. Noticias sociales y teatrales.

A las 12 m. Hora oficial. Estado del Tiempo. Música variada.

A las 3 p. m. Mora Radio Victor. Música variada.

A las 6 p.m. Música variada.

A las 6 y 30 p.m. Charlas para los niños a cargo de la Sra. M. Carrera de Ríos.

A las 8 p. m. Trasmitiremos completa la ópera Mefistófeles.

C M C R.—1345 Kc.—222.9 m.

De 12 a 1 p.m. Programa comercial de música popular.

De 6 a 7 p. m. Temas de películas noticias, biografías y chismes, de Hollywood.

De 9 a 9 y 15. Programa comercial.

De 9 y 15 a 10. Hernández Asiain, música selecta.

De 10 a 10 y 15: Temas de películas.

De 10 y 15 a 11. Programa de música variada.

CURATOL

Alivio seguro y rápido de toda clase de dolores.

3 TABLETAS EN CADA CAJITA

Precio 5 cts. en todas las Farmacias

ANUNCIESE EN EL Diario de la Marina

Estado del Tiempo

Nota del mediodía del martes.

El centro de baja presión que ayer se encontraba sobre Arkansas se halla hoy como un temporal sobre el extremo Oeste del Estado de Nueva York, extendidas las bajas presiones por casi toda la mitad Este de los Estados Unidos, Atlántico adyacente, porción occidental de Cuba y parte oriental del Golfo de Méjico hasta el Golfo de Campeche inclusive. Hay altas presiones moderadas sobre Tejas y Golfo adyacente y resto Estados Unidos y al Este y Sur de las Bermudas.

Pronóstico para el miércoles: Mitad occidental: Tiempo **variable** con algunos nublados y probables lluvias. Descenso en las temperaturas. Vientos variables, probablemente del Noroeste al Norte frescos.

Mitad oriental: **Buen tiempo** en general. Vientos moderados variables.

Observatorio Nacional.

TEMPERATURAS LOCALES

Durante las últimas 24 horas se han registrado en la Habana, las siguientes temperaturas en centígrados

Máxima 30-4, mínima 22-4, media 26-4.

GENER

UN TIPO DE CIGARRO

PARA CADA GUSTO

HABANERAS

(Viene de la Página SIETE)

PRO ARTE MUSICAL

EL CONCIERTO DE AYER

Un éxito el concierto.

En el Auditorium.

Una concurrencia escogida y numerosa fué a escuchar al gran pianista ruso que tardes antes había deleitado al público habanero.

Vladimir Horowith.

Notable artista.

Entre las señoras se encontraban Oria Varela de Albarrán, Laura Rayneri de Alonso, María Chaumont de García Vélez, Margarita Rayneri viuda de García Vélez, Dulce María Rodríguez Baz de Echániz, Dulce María Blanco de Cárdenas, Berta Palacio de Vega, Evangelina Figueredo de Cubas, María Herrera Viuda de Seva, Blanca Broch de Díaz Albertini, Eugenia Segrera de Sardiñas, Carmen Tarafa de Montalvo.

Mariana Seva de Menocal.

Serafina de Cárdenas de Antigas, María Berriz de Rodríguez Baz, Angela María Oleaguivel de Ducureau Carmen Moré de García Enseñat, Cuca Morán de Insúa, Emma Salazar de Rodríguez Muñiz, Mercedes López de Sánchez.

María Iglesias de Usabiaga.

Henriette Le Mat de Labarrere.

María Rita Alió de Solís, Mrs. Gladys M. Hornsby, Lita Salmoraghi de Pennino, Elia Justiniani de García Romeau, Catherine Puyans de Giro, Lolita Fernández de Velasco de Montalvo, Beba Montalvo de Velo, Emelina Núñez de Puyans, Elisa Pell Viuda de Hernando, Amalia C. de Pantín, Rosa Jiménez Viuda de Miyeres.

Consuelito Lamar de Mendoza.

Chiquitica González Chávez de Montoro.

Lolita de la Torre de Candia, Isabel Ribot Viuda de Oña, María Luisa Yero de Metzguer, Carmen Gálvez Viuda de Cortiñas, Rosa María Hernando de Gastón, Olga Bosque de Sterling, Corita Estrada.

Natalia Aróstegui de Suárez.

Andrea Montaño de Febles.

Elena Lobo de Montoro, Pilar Marceaux de Porro, Herminia P. de Rivera, Ruly Gall de Arango, Sofía Arenal de Cárdenas, Margot del Monte de Cárdenas, Lourdes de la Torre de Diehl, Amelia Rivero de Domínguez, María Castillo de González Veranes, Ofelia Alvarez de Elizalde, Maruja Cibrián de Gutiérrez, Consuelo García Echarte de Belt, Matilde Alvarez de Sánchez.

Paulita Goicoechea de del Valle.

María Luisa Crabb de Ortiz.

Stella Martínez Moles de del Río, Amada Martínez de Dardet, Estela A. Viuda de Zalba, Mary C. de Lainé, Teresa Spencer de García Longoria, Dulce María Muller de Gorrín, Caridad Fiol de Batlle, Emma D. de Botet, Estela Zalba de Blanco, Josefina Franca de Gómez Calvo, Elvira Ardavín Viuda de Peón, Corita Estrada, Viola Rich de Wit, Carmen Cabello de Olivares, Celestina F. Viuda de Ulacia, Amelia Castro de Martínez, Ana Santana de Illas.

Lizzie Morales de Batet.

Emma Sabourín de Quílez.

Alicia G. de Sánchez Agramonte, Conchita Marín de Sastre, María Gastón Viuda de Ortiz, Lucía R. del Castillo, María Victoria Bravo de Quiroga, María Antón de Rojas, Isolina Illas de Suárez, María López Viuda de Alió, María Antonia Bonet de Domínguez, Teresa C. de Torriente, Conchita Gato de del Valle, Teresa Santos Viuda de Fornias, Eugenia Fernández de Gómez, Angélica Fernández de Cervera.

Matilde Truffín de Mesa.

Madeleine Bouyer.

Ana María Solórzano de Perkins, Mrs. R. A. Anderson, Dulce María Reyes Favián de Pujals.

Señoritas:

Alicia Castellanos, Celia Rosa Morales, July Gutiérrez, Mary Morales, Carmita Díaz, Chita Diehl, Josefina Bonet, Gloria González Veranes, Nenetica y Tany García Longa, Emma Bermúdez, Lolita Vidal Lage.

Chacha Ortiz Crabb.

Josefina Arellano.

Esperanciita Hill, Amalia y Hortensia Lavedán, María Emma Botet María Gómez, Delia Salcedo, Angelina del Castillo, Ana María Bosch, Teresa Folla, Hortensia Gómez, Carmita Díaz, Elisa Bosh, Teresa Gálvez, Fidelia García Echarte.

Lily Bate Morales.

Hilda Supervielle.

Lolina y Carmita Cibrián, Carola Olavarría, Margot y María Antonia Jorge, Lolita Guiral Sterling, Carmen Troncoso, Angela Echarte, Josefina Bascuas, Celita Rayneri, Carmen Troncoso, Manolita Bravo, Carmen Ulacia, Irmenia Martín.

Silvia Echevarría, Nelly Ordóñez, Elisa López Carvajal, Julia Enríquez, Rosita Miyeres, Lucrecia de Haro, Delia Sorhegui.

Oria Albarrán.

Luisa María Morales.

María Antonia de Cárdenas, Carmelina Cortiñas, Lillian S. Steinhart, Rosa, Julia y Elvira Morales Zaldo, Dolores del Peso, Rosa María Yero, Graziella, Rita María, Ofelia y Margot Lozano Pino, Haydée y Marta Betancourt, Olga Carrera de los Reyes, María Francisca y María Luisa de la Sierra, Graziella López López, Dulce María de la Raba, Ulda Mañas, Generosa Núñez, Marta Montes.

Bichi Martínez.

Clarita Rodríguez Sorhegui.

Vera Jané, Carmelina Solís, Gloria Menacho, Adrianita Othermin, Josefina Spencer, Carlota Young, María León Centurión, Marta Cabarrocas, Elena González Labarga, Saskia y Carmen Zittelman, Gloria Gastón, Esther Traite, Mercedes Carrillo, Chela Trujillo, Daysy Manzanillo, Cuca Dávila.

Cuca Hidalgo.

Mercedes y Teté Anrich.

Mina Alvarez, Carmen Herminia Carranza, Jossie Pujol, Conchita Gallardo, Elvira Antigas, María Antonia Chacón, Fifi Otero, Lilita Montero, Marta de los Reyes, Marta Aspiazo, Cusa y Amalia Perkins, Ofelia Angulo, María Luisa de Lasa, Angélica Fundora, Marta y Neneita Manrara, Ana Rosa Barrera.

Elena Villalba.

Marina y Elena Gómez.

Lola Sánchez, Lidia de Rayneri, Mercedes y Josefina Gatell Rayneri, Enriqueta y Mignón Morán, Mercedes y Luz Longa, Esther Cortina, Hortensia Gou, Mercedes, Julia y Pastora Pañeda, Nena Tamargo.

Tarde deliciosa.

Llena de poesía.

SENTIDO PESAME

En el día de ayer.

Una muerte muy sentida.

En horas de la mañana de ayer y después de crueles sufrimientos murió el respetable caballero Ignacio Correa y Oliver, persona muy estimada.

Su entierro será hoy.

A las nueve de la mañana.

El cortejo saldrá de la capilla de la Quinta de Dependientes hasta el Cementerio.

Mi pésame más sentido a su querida hija, la joven y bella señora Bebita Correa, esposa del reputado doctor Francisco Reboredo.

Que está inconsolable en su dolor.

Enrique FONTANILLS

EL NOTABLE NATURALISTA NORTEAMERICANO CHARLES LIVINGSTON HA MUERTO

ORADELL, Nueva Jersey, marzo 22—AP. Charles Livingston Bull, naturalista, explorador, novelista, pintor de animales y taxidermista falleció hoy a los 57 años de edad, a consecuencia de una herida que sufrió hace algún tiempo.

Mr. Bull fué amigo, asociado y consejero de numerosos exploradores. Había visitado gran parte de la América.

Prestó servicios de taxidermista en el Museo Nacional de Washington, donde montó algunos de los ejemplares obtenidos en las expediciones de Teodoro Roosevelt, al que aconsejó en algunas de sus andanzas cinegéticas.

SE HA SALVADO EL VAPOR «SAN ANGELO», DESPUES DE DOMINADO EL INCENDIO

NUEVA YORK, marzo 22 AP.—El vapor de carga «San Angelo» se dirigía esta noche hacia Balboa (Panamá), por su propia máquina, después de haber corrido por dos veces en 16 días, el riesgo tremendo de un incendio.

Los 34 tripulantes del buque pudieron dominar al fin las llamas del segundo fuego, mientras los vapores «San Lucas» y «Fairfield» permanecían cerca. Por un momento pareció que el incendio destruiría el «San Angelo», la noche del lunes. Poco después de haber salido el barco de Filadelfia hacia Portaland, Oregón, el 16 de marzo, estalló el primer fuego. En ambos siniestros se pudo limitar las llamas a las bodegas en que comenzaron.

POR EL GOBIERNO HUNGARO SE PREPARA UN DECRETO CONTRA LOS PRESTAMISTAS

BUDAPEST, Hungría, marzo 22. (AP.)—Se ha sabido que el Gobierno prepara un decreto contra los prestamistas particulares, con objeto de poner coto a la retirada de fondos de los bancos. El decreto dejará sin protección a los prestamistas, obligándoles así a hacer sus operaciones por conducto de los bancos.

✝

E. P. D.

LA SEÑORA

MARIA LUISA HERNANDEZ DE CORRAL

HA FALLECIDO

Y dispuesto su entierro para hoy a las de 4 de la tarde. Su esposo, hijo, hermanas, hermanos políticos, sobrinos y demás familiares que suscriben ruegan a las personas de su amistad se sirvan asistir a la referida hora a la casa de Santa Catalina y Juan Delgado (Víbora) para acompañar su cadáver al Cementerio de Colón, por lo cual le quedan muy agradecidos.

Habana 23 de marzo 1932.

Agustín Corral, Juan Corral y Hernández, Sahara, Eufrasia y Celia Hernández, Filomena, Isabelita e Isidora Corral, (ausentes) Enrique Rodríguez, María Luisa Corral, José N. Corral, Teresa Benito y Agustina N. Corral

A. Corral y Ca.

A TODOS AGRADA

YA SE trate de ron o coñac, whisky o ginebra . . . existe un exquisito Ginger Ale que se mezcla deliciosamente con bebidas espirituosas. Donde se reune gente de buen gusto, le llaman "El Champaña de los Ginger Ales"; y es bien conocido en el mundo entero. CANADA DRY!

Encierra en sí los nevados destellos de las montañas de Canadá y los vívidos resplandores de los campos de jengibre de Jamaica. Espumosa, de rico gusto, siempre deliciosa, ésta bebida halagará su paladar al mezclarla con sus licores . . . y también la encontrará deliciosa al beberla sola.

De venta en engalanadas botellas verde esmeralda, en los mejores bars.

CANADA DRY

El Champaña de los Ginger Ales

Fernández y Arenas, Sucs. de Otheguy y Co. Barnet 14.—Telf. A-8181

CONFLICTO DE LOS COLONOS Y LA CUBAN CANE

El Administrador de la Empresa fué a New York a tratar con la directiva sobre este problema

Mr. Smith, administrador de los ingenios de la Cuba Cane, ha salido para New York, con el propósito de cambiar impresiones con la directiva de la compañía en relación con el conflicto existente entre la misma y sus colonos por no haberse aún iniciado la zafra en los centrales «Velasco» y «Jagüeyal», y comunicar personalmente el requerimiento notarial presentado por dichos colonos, por conducto del notario doctor Ramón J. Martínez, junior, del cual dimos cuenta en su oportunidad.

Extraoficialmente, se ocupó de este asunto en días pasados el Instituto Azucarero, habiendo en el seno de dicho organismo expresado un conocido abogado, que representa en Cuba a una importante compañía azucarera americana que se encuentra en las mismas condiciones que la Cuba Cane, por no estar moliendo algunos de sus ingenios, la opinión de que ambas compañías debían ponerse de acuerdo con sus colonos iniciando la zafra en los centrales que aun no lo habían hecho, hecho, en vista que, caso de iniciarse un pleito, ganarían seguramente los colonos interesados, por estar obligadas las compañías a moler las cañas de los mismos, en razón al contrato de molienda concertado con cada uno de ellos. En ese sentido, se dirigió también el mencionado abogado a la compañía que representa.

Se espera que este conflicto quede resuelto satisfactoriamente en esta semana.

M.E.C.D. 2016

Información Telegráfica del Interior de la Isla

POR NUESTROS CORRESPONSALES

EMBARCO EL PERSONAL DE LA CARCEL

SANTIAGO DE CUBA, marzo 22. Por telégrafo.—En la mañana de hoy embarcaron hacia Guantánamo los empleados de la Cárcel de esta ciudad con el propósito de instalar el penal en la cárcel de Guantánamo ya que se reconstruye la de Santiago por haberse caído cuando el terremoto.

Los empleados que embarcaron se nombran Esteban Zambrano, Juan Gonce, Estanislao Morales, Andrés Castellanos, Luis Colás, Ramón Escrichi, dos brigadas, y el inspector de Gobernación señor Solter Reyes que tomará parte en la organización de la cárcel.

PESOS PLATA FALSOS

Va tomando caracteres alarmantes la gran cantidad de moneda falsa que existe en esta ciudad. A diario se presentan denuncias en relación con las monedas falsas que circulan, en plata y en billete.

PROHIBIDO ESTAR EN CAMISA

El Presidente de la Audiencia, doctor Hechevarría, ha dictado una enérgica circular a los jueces del distrito, expresándole que no debe consentir que subalternos de Secretario a Alguacil se encuentren a presencia del público en mangas de camisa, ya que ello evidencia falta de respeto y desdice de la cultura y consideración que debe observarse con todo lo relacionado con la Administración de justicia.

Ha encargado a los Jueces de Primera Instancia del cumplimiento de la circular.

JOVEN ENVENENADA

MATANZAS, marzo 22. Por telégrafo. El Juez de Cabezas informa al Fiscal que instruye diligencias sumariales con motivo de haber aparecido envenenada la señorita Dolores Segundo en el barrio Vieja Bermeja, ignorándose los motivos.

HERIDO GRAVE

Comunica el Juez de Instrucción de Colón, que en el Hospital de dicha villa ha ingresado con una herida en la región dorsal de la mano derecha, Catalino Hernández Casanova, desconociéndose la causa de la lesión.

CORRESPONSAL.

JURAMENTO DE LA POLICIA

BOLONDRON, marzo 22. DIARIO, Habana. (Por telégrafo.)

Ante el capitán del Pino y el teniente J. C. Alia, prestó juramento la Policía municipal de este término, con motivo de formar parte ahora de la milicia nacional.

Corresponsal.

LESIONADO AL CAERSE DE UN CABALLO

SANTA CLARA, marzo 22 (por telégrafo).

Bonifacio Ramírez Enríquez, vecino de Palmira, al caerse del estribo de un caballo en el que viajaba sufrió lesiones graves.

Amenazas

Juan Hernández Cárdenas, de Cruces, quien tiene alquilada una propiedad a Eladio Gómez González, se presentó en el domicilio de éste queriendo cobrarle violentamente, amenazándole con darle muerte a sus moradores si no le pagaban.

Suicidio

Eugenio Fuentes Abreu, de Cabaiguán, trató de suicidarse no lográndolo por la eficaz intervención del vecino Rafael Veloso.

CORRESPONSAL.

SENSIBLE FALLECIMIENTO

SAN JOSE DE LOS RAMOS, marzo 22 (por telégrafo).

En la mañana de hoy falleció en esta localidad la venerable anciana señora Isidra González viuda de Hernández, madre amantísima de los hermanos Juan Isidro y Raúl Hernández, vecinos de Los Arabos y emparentada con distinguida familia de este pueblo.

Para mañana ha sido fijado su sepelio.

Reciban sus familiares mi más sentido pésame.

CORRESPONSAL.

UNA REUNION PARA TRATAR SOBRE EL REPARTO

SANTIAGO DE CUBA.—Marzo 22 En el edificio del Consulado Español se reunieron para ultimar los preparativos del reparto que se hará entre los damnificados las señoras Lolita Baster de Martí, y Pardías, la Gran Regente de las Damas Isabelinas señora Zoraida Boscowitch de Ravelo, la señora Antoneti y el Cónsul de España señor Bergnes. Trataron sobre la forma de distribución de los donativos que trajeron de España.

CORRESPONSAL.

LA ACTUACION DEL COMITE DE DAMAS

SANTIAGO DE CUBA, marzo 22 (por telégrafo)

Siguen laborando de manera intensa las señoras que componen el Comité de Damas de Sociedades Españolas de la Habana que se encuentran aquí para repartir donativos a los damnificados del terremoto.

Hoy, la la señora Cañal y demás del comité acompañadas del señor Calixto Berne, Cónsul de España, visitaron al Gobernador, al Alcalde, al Jefe del Distrito Militar y al Arzobispo.

Ha sido muy elogiada la iniciativa de estas damas al hacer los siguientes donativos Asilo de Beneficencia, $300. Asilo San José de la Montaña $250. Asilo Barceló, de Huérfanos. $50.00 Siervas de María $100 Hermanitas de la Enseñanza, 100 pesos, Hospital Infantil cien pesos, Comité Antituberculoso de las Damas Isabelinas doscientos pesos. Además, a estos propios lugares han enviado mercancías por igual precio.

Mañana se repartirán a domicilio mercancías y efectivos por valor de siete mil pesos.

Se ha hecho merecedor aunánimes elogios, la actuación del señor Bernardo Pardias, auxiliar del Comité deshaciéndose en atenciones para la mejor distribución de los donativos secundado por el Cónsul Bergnes y prestigioso comerciante de esta plaza.

Matías Vega. Corresponsal

UN INSPECTOR DEL DISTRITO FUE DETENIDO

Le hizo un disparo con arma de fuego a un comerciante. Robaron un auto, dedicándolo a alquiler

Ante el oficial de guardia en la Subestación de Luyanó, fueron presentados por el vigilante 747, Pablo Pérez y Pérez, de la Habana, de 26 años de edad, inspector número 51 del Distrito Central y vecino de Enna 63, y José Páez Díaz, natural de España, de 32 años de edad, del comercio y con domicilio en Perkins número 54.

Declaró Pérez que trató de decomisar ocho libras de carne que Páez conducía procedente del Matadero de Regla, con destino a la fonda situada en la esquina de Castro y Batista. Al ordenárselo en Calzada y Batista, lo agredió con la pala de unos obreros de Obras Públicas que en aquel lugar realizaban unas obras, por lo que repelió la agresión haciéndole un disparo con el revólver que portaba, con el propósito de amedrentarlo.

Al ser interrogado Páez, informó que el inspector había tratado de matarlo al hacerle el disparo a boca de jarro, no lográndolo por su mala puntería.

Con tal motivo el juez Centellas ordenó el ingreso en el Vivac del acusado Pérez Pérez decomisándole el arma.

LE LLEVARON UN AUTO, DEDICANDOLO AL ALQUILER

Luis Rangel Pimienta, chofer y vecino de San José entre Mangos y Remedios, denunció en horas de la madrugada que de la puerta de su domicilio le habían hurtado el auto 34158, propiedad de José Pérez Leal, vecino de Omoa 49, quien se lo había dado en alquiler. Estimando su valor en la suma de 1,800 pesos.

Circulado el auto, fué localizado por el vigilante 24, A. Martínez, cuando con los faroles apagados transitaba por Corrales y San Nicolás, y como la persona que lo manejaba no se detuviera, emprendiendo una gran velocidad, lo persiguió, haciéndole varios disparos, logrando darle alcance en la esquina de Chacón y Aguiar. Cuando llegó a la máquina, el que la conducía había desaparecido, procediendo a la detención del pasajero, Emilio Liberma, vecino de Inquisidor 25, quien declaró que lo había alquilado en el Mercado para que lo trasladara a su domicilio. La Policía trata de localizar al autor del hecho.

EL INDUCTOR DE UN SUICIDIO ES ARRESTADO

Dió dinero a su mujer para que comprara alcohol y se rociara el cuerpo, dándose luego candela

El Teniente Miguel Angel Rodríguez, arrestó a Jesús González Pérez, de la Habana, de 52 años de edad, más conocido por «Champion en pie», vecino de Carmen 4, por ser el mismo que está acusado por su mujer Emilia Sánchez Guerra, de haber tratado de darle muerte por medio del fuego, con motivo de un disgusto que ambos tuvieron.

El acusado manifestó que no eran ciertos los cargos que se le imputaban y que su mujer, con ánimo de suicidarse, se roció sus vestidos con alcohol y después se dió fuego.

Al darse cuenta del hecho, trató de auxiliarla, arrojándola sobre la cama, para apagarle las llamas.

MARIANAO, marzo 22. Santos Mitjan, que se encontraba en la casa Carmen 4 cuando ocurrió el suceso en la persona Emilia Sánchez declaró ante la policía que él vió perfectamente cuando Jesús González Pérez, le dió un medio a aquélla para que comprara alcohol, diciéndole que se quemara para «salir de ella, pues estaba muy cansado ya», obedeciéndole la mujer, quien al regresar—afirma Mitjan—se roció los vestidos y con un fósforo encendido se pegó candela.

El sujeto Sánchez Pérez está recluido en el vivac local, y no será presentado ante el Juez de Instrucción de Marianao, doctor Cowley, hasta las nueve de la mañana de hoy, teniéndose entendido que lo procesará.

Martínez, Corresponsal

DOS HERIDOS EN UNA RIÑA

Se negaron a declarar. Uno está muy grave. Una esquina trágica

GUANABACOA, marzo 22. (Por telégrafo.)

Hoy fué asistido en la casa de socorro de esta villa el ciudadano José Fernández, de la calle Seguí número 54, de una herida calificada de grave en la región subclavicular izquierda. Dijo el herido que dicha lesión se la produjo un sujeto nombrado Kese García, más conocido por «Buan Fuma», quien le hizo agresión con un cuchillo de punta al encontrarse en su domicilio.

Al ser detenido el agresor, trató de hacer resistencia a la policía, fingiendo estar loco, por lo que fué necesario que acudieran algunos vigilantes más.

Después de ser presentado el «Buan Fuma» ante el juez doctor Rodríguez, fué puesto en libertad mediante fianza de $200.

Se cree que ambos sujetos riñeron por cuestiones de mujeres.

Cortez.

NOTICIAS DE PALACIO

ACTIVIDADES

El Presidente de la República, permaneció todo el día de ayer en Palacio, después de una ausencia de más de una semana que pasó descansando en su finca de Santiago de las Vegas.

Despachó primero el General Machado con el Secretario de la Presidencia, distintos asuntos pendientes y después recibió algunas visitas, muy pocas, entre las que figuraban el Alcalde de la Habana señor Izquierdo y el Jefe del Ejército General Herrera que lo vió acompañado del Secretario de la Guerra General Rojas y del Coronel Guerrero.

A DESPACHAR

También estuvieron en Palacio, al enterarse de que el Presidente se encontraba en Palacio, los secretarios de Comunicaciones; de Agricultura, de Gobernación, el ingeniero Onetti de Obras Públicasé el Secretario de Hacienda y algunos elementos del congreso que no pudierón verlo.

Además vimos en Palacio al Comisionado David Aizcorbe y a su compañero en el Distrito Central el Capitán Vila. Ambos celebraron conferencias en los pasillos de Palacio con algunos elementos oficiales.

UN MENSAJE AL CONGRESO

El Secretario de Hacienda nos dijo al salir de Palacio ayer al mediodía, que el Presidente ha enviado un mensaje al Congreso, pidiendo le vote un crédito destinado a cubrir las atenciones aun pendientes por concepto de los trabajos finales del Censo de Población que acaba de terminarse en toda la República.

COBRARAN LOS EMPLEADOS DE SANIDAD

Nos declaró también que se ha ordenado la situación de fondos para el pago de sus haberes del mes de febrero a los empleados de la Secretaría de Sanidad.

LA RECAUDACION DE LA ADUANA

Breve visita hizo a Palacio ayer el Administrador de la Aduana de la Habana señor Joaquín de Oro, el que nos declaró que en lo que va de mes se ha recaudado por su departamento, la importante suma de un millón trescientos mil pesos, y que espera que al finalizar este mes, dicha suma ascendera a dos millones de pesos.

LA SUBASTA PARA LA ACUÑACION DE MONEDA CUBANA

El Presidente de la República, de acuerdo con el parecer del Secretario de Hacienda, ha dispuesto que la subasta ordenada para el día 25 del actual, a fin de conceder a una entidad bancaria de la Habana la acuñación de tres millones quinientos mil y pico pesos cubanos, se posponga para el día 31 del mismo mes, y que el 25 es día de recogimiento cristiano y se celebra en todos los países como una tradición de los pueblos. De esa manera además, habrá tiempo suficiente para que las casas bancarias que lo deseen, hagan sus proposiciones en pliegos que deberán ser enviados a la Secrtaría de la Presidencia o a la de Hacienda antes de las doce del día 31 del actual.

VIRIATO GUTIERREZ A SANTIAGO

El Senador de la República doctor Viriato Gutiérrez nos informó en Palacio ayer en la mañana, que hoy se propone embarcar rumbo a Santiago de Cuba, con el propósito de resolver distintos asuntos azucareros en relación con las soluciones que han de darse a los problemas surgidos últimamente y que están en vías de arreglo.

En la entrante semana regresará a la Habana el doctor Gutiérrez Valladón.

LA JUBILACION DEL DR. GUTIERREZ QUIROS

Los periodistas palatinos hicieron ayer algunas preguntas al Secretario de Justicia doctor Averhoff, acerca de la jubilación del Presidente del Tribunal Supremo doctor Gutiérrez Quirós.

Díjonos dicho funcionario, que la Secretaría de Justicia sólo interviene en ese asunto, en la parte que se refiere a enviar a la Sala de Gobierno del Supremo, los datos que se relacionan con dicha jubilación; que después la Sala de Gobierno es la que resuelve concederla, y finalmente, el interesado se acoge a ella o no, pues como se trata de una jubilación voluntaria, ésta puede aceptarse cuando la persona lo estime conveniente.

También expresó que en caso afirmativo, el doctor Gutiérrez Quirós, si se jubila ahora, alcanzará un retiro de un setenta y cinco por ciento que es el mayor de los que concede la Ley.

SE AUSENTO EL PRESIDENTE

A las cinco y media de la tarde de ayer, se ausentó de Palacio el Presidente de la República, dirigiéndose a su finca de Santiago de las Vegas donde pasará unas horas.

Le acompañaban su ayudante de Guardia el Comandante Firmat y el Jefe del Servicio Secreto de Palacio Capitán Rodríguez Batista.

LOS OBREROS DE BAHIA NO APOYARAN HUELGA ALGUNA

El señor Alfredo Padrón, miembro del Comité Conjunto de Obreros de Bahía, visitó ayer al capitán del Puerto, señor Miguel Angel González, para significarle que ninguna organización obrera del puerto se consideraba comprometido en nigún movimiento en fecha determinada y que ellos, los obreros marítimos, sólo se regiín por la Ley de Inteligencia entre obreros y patronos, todo lo cual hace que no haya que temerse ningún movimiento obrero en el puerto de la Habana.

POLITICA

Se vieron ayer en la Audiencia las apelaciones liberales de Santa Fe, Chávez y Cristo.—Se verán hoy las de Nueva Gerona y Sierra Caballos y la popular del Príncipe.—Aragonés, Rey, Perna. Echeveite y Pedro Antonio Alvarez, proclamados en Cienfuegos.—Colegios anulados en aquella ciudad.—Constituído el Ejecutivo Conservador de Batabanó.—Otras noticias

La Sala de lo Civil de esta Audiencia celebró ayer tarde tres vistas en materia contencioso-electoral:

La de la apelación de Arcadio Cubos Rodríguez contra fallo del Juzgado de Primera Instancia de Isla de Pinos que declaró con lugar la reclamación de Santos Villegas sobre nulidad de las elecciones en el barrio de Santa Fé, Isla de Pinos, del Partido Liberal.

La de Juan Estrada Fernández contra resolución del Juez de Primera Instancia del Sur que le denegó la admisión de su reclamación contra el Comité Liberal de Chávez, en la Habana, por no haber acreditado su condición de afiliado.

Y la de Aníbal Sardiñas contra fallo del Juez de Primera Instancia del Centro que adujo que el reclamante no acreditó su condición de elector para sostener su reclamación contra el Comité Liberal del Barrio de Santo Cristo.

TRES VISTAS SE CELEBRARAN HOY

Para la mañana de hoy están señaladas en la Audiencia las siguientes vistas electorales:

La de la reclamación de Manuel Rojo en que es apelante Tiburcio Gómez, contra el Comité Liberal de Nueva Gerona, Isla de Pinos; la de Rafael Martínez, sobre nulidad de las elecciones del Partido Popular en el Príncipe y la de Avelino Navarro contra las elecciones del Partido Liberal en el barrio de Sierra de Caballos, Isla de Pinos, Martínez y Navarro son apelantes contra fallo del Juez que declaró sin lugar sus respectivas reclamaciones.

Dichos actos se efectuarán por la mañana por ser víspera de día festivo, o sea Jueves Santo, en el cual así como en el Viernes Santo, vacan los Tribunales, por Ministerio de la Ley.

Al frente de la tramitación de los asuntos electorales en la Audiencia se encuentra el señor José Francisco Arteaga, Oficial de Sala del Tribunal.

CANDIDATOS PROCLAMADOS

CIENFUEGOS marzo 22.

El Comité Ejecutivo del Partido Conservador del barrio de la Aduana en reunión celebrada en el local del frontón Jai Alai acordó por unanimidad pedir a la Asamblea Municipal la proclamación de Pedro Antonio Aragonés para un nuevo período alcaldicio; los distintos oradores refirieron con elocuencia de palabra las excepcionales condiciones de político y gobernante que concurren en el señor Aragonés cuya Administración Municipal salta a la vista de todo el pueblo. También acordó la referida Asamblea recomendar las postulaciones a cargos de representantes de los doctores Juan A. Echeveite, Santiago Rey Perna, Pedro Antonio Alvarez y para Consejero Provincial al señor José Martínez Algeria jóvenes todos de grandes méritos dentro del Partido. Las recomendaciones a cargos de Concejales quedó aplazada para cuando se aproxime la reunión de la Asamblea Municipal. El acto terminó puestos todos de pie rindiendo una ovación al Alcalde Pedro Antonio Aragonés a quien consideran bandera de triunfo indiscutible con su reelección a ese cargo.

Obdulio A. García.

COLEGIOS ANULADOS

CIENFUEGOS, marzo 22.

Por sentencia del 19 del actual, hecha pública hoy, el Juez de Primera Instancia, licenciado Giraudy, anuló las elecciones celebradas en el barrio de La Gloria por el Partido Liberal el 28 del próximo pasado. La sentencia del expresado Juez acepta la tesis mantenida por el doctor Juan Antonio Echevite de que el exceso de once boletas sobre el número de votantes es causa de nulidad y prueba de la misma sin que afecte el resultado de la elección, como sostiene en un recurso análogo el Dr. Rigoberto Ramírez en la ciudad de la Habana; al propio tiempo se ordena dar cuenta al Fiscal de la Audiencia de los delitos de carácter electoral que aparecen haberse cometido.

Por otras sentencias del Juez Ledo. Giraudy han sido también anuladas las elecciones de los colegios del barrio de Charca por el Partido Liberal y otro colegio del vecino pueblo de Abreus por el Partido Popular. El doctor Echeveite está siendo muy felicitado por la dirección de estos recursos.

Obdulio A. García.

LA FIESTA EN HONOR DE HUMBERTO RODRIGUEZ

CAMAGÜEY, marzo 22 (por telégrafo).

Resultó magnífica la fiesta ofrecida anoche al Alcalde Municipal señor Humberto Rodríguez. En el mitin organizado hicieron uso de la palabra los señores Grimany Castellanos, Dr. Angel Mendoza, doctor Núñez Portuondo, Dr. Tomé. El pueblo liberal se muestra regocijado por el regreso a la Alcaldía del doctor Rodríguez.

Corresponsal.

CAUSA CRIMINAL POR UNAS ELECCIONES NULAS

MATANZAS, marzo 22 (por telégrafo).

El Juez de Instrucción de Alacranes ha iniciado causa con motivo de testimonio deducido en el caso de la reclamación electoral del Colegio conservador de Estante, cuyas elecciones fueron anuladas.

Corresponsal.

CONSERVADORES DE BATABANO

El pasado domingo se constituyó el Ejecutivo Municipal de Batabanó, con el resultado siguiente:

Presidente: José María Fernández Correa; vices: Adriano García Guerra; Manuel Pérez Azpuro; Félix Manuel Estévez Vasallo; Manuel Prieguez Quintero; Antonio Rodríguez Toledo; Ernesto Lugo Toledo.

Secretario de Actas: Aurelio Nicasio Rodríguez; vice secretario de Actas: Marcelino Alvarez Durán. Secretario de Correspondencia: Miguel Eligio José García Rodríguez; vice secretario de Correspondencia: Francisco Alejandro Fernández Rodríguez. Tesorero: Juan Arcia Godoy; vice tesorero: Luis Núñez Alvarez. Vocales: Ernestino García López; Ramón Figuerola s. o. a.; Santiago Rodríguez López; Cristóbal Mederos Mederos; Pedro Armando del Carmen Pérez Padrón; José Valentín Pérez Marrón; Andrés Soto Mariño; Marcelino Rojas Padrón; José Collazo García; Juan Francisco Avila Cruz; Pedro Celestino Soto Chávez; José Durán Rodríguez.

Delegados a la Asamblea Provincial: Miguel Eligio José García Rodríguez y Román Clemente Castillo Valdés.

Miembros Políticos ante la Junta Municipal Electoral: propietario: Miguel Eligio José García Rodríguez; sustituto: Aurelio Nicasio Rodríguez.

EL GOBIERNO DE LA PROVINCIA

LOS PALACIOS, marzo 22.— Un diario de esa capital, erróneamente publicó días pasados que en este pueblo se había constituído un Comité Pro Ramón Vidal, apoyando a éste para gobernador civil de la provincia, siendo inexacta esa versión, pues los jefes liberales del Término desconocen tal antecedente. En tal caso los liberales de aquí apoyarían a Filiberto Azcuy Pérez, actual presidente del Consejo Provincial, puestro jefe máximo, por tener méritos contraídos para ocupar el Gobierno Provincial.

CORRESPONSAL.

EL SUELDO DE LOS SECRETARIOH DE JUNTAS ELECTORALES

El señor Felipe Pérez, secretario de la Junta Municipal Electoral de La Salud, nos remite unas cuartillas—motivos de espacio nos impiden insertarlas—alegando las múltiples razones que debieran influir para que los sueldos a los secretarios de Juntas se normalizaran.

SIN EFECTO UN SEÑALAMIENTO.— Para el próximo día 26 estaba señalado, para ante el Juzgado de Primera Instancia del Sur, la vista de la reclamación electoral entablada por Jerónimo Alvarado, contra las elecciones verificadas por la asamblea primaria del Partido Popular en Arroyo Naranjo. La hora que se indicaba para la vista fué la de las diez de la mañana de dicho día; pero al interponer el mencionado recurrente un recurso de apelación, en subsidio, en la mera tramitación procesal, el juez, de modo inmediato, dejó en suspenso el señalamiento de la vista.

VARIAS VISTAS SEÑALADAS.—En los Juzgados de Primera Instancia de los distritos que se citan a continuación, se han señalado días y horas para celebrar las vistas de los recursos que detallamos: Juzgado del Centro, el día 29, a las tres de la tarde, vista del recurso interpuesto por Sebastián Martí Hernández contra los comicios renovadores del Partido Popular en Monserrate; en el de Almendares, recurso de Mario Hernández Fernández, cuya vista se celebrará hoy miércoles a las dos de la tarde, contra las elecciones de los populares celebradas en San Felipe; el recurso de Julián García Gavilán, contra las elecciones de los populares del barrio de Atarés, señalándose la celebración de la vista, para el próximo día 28 a las tres de la tarde; el recurso interpuesto por Carlos Manuel Vázquez, interesando la nulidad de las elecciones del Ejecutivo y de la designación de delegados, del populismo, llevadas a cabo en el barrio de San Leopoldo, cuya vista, en el Juzgado de Primera Instancia del Este, está señalada para el día primero de abril; el de Pedro Almansa, de la tendencia liberal del barrio de Colón, se ha señalado la vista para el día 31 a las dos.

FALLO TACHADO A UN DELEGADO LIBERAL, POR TENER ANTECEDENTES PENALES.

SANTIAGO DE CUBA, marzo 22—DIARIO Habana. (Por telégrafo).

El Juez de Primera Instancia, doctor Vallín, dictó sentencia declarando tachado a Federico Prat Jiménez, delegado electo dep Partido Liberal por el barrio Bravo.

Aceptando la tesis del recurso que dicho individuo tiene antecedentes penales, ha declarado sin validez la elección.

En tal sentido el recurrente doctor Francisco Loriet Bertot, ocupará el lugar, por ser el que sigue en votación a Pratt y presentará un recurso de apelación a la Audiencia.

El propio Juez decaró sin lugar los recurlsos presentados por José Dedieu, pidiendo a anulación de las elecciones celebradas en el barrio Castillo Duany del Partido Popular Cubano y las del Partido Liberal del Barrio Aguilera.

EL DR. HILARIO CANDELA SERA EL CANDIDATO DE LOS POPULARES DE GUANABACOA

GUANABACOA, marzo 22.

El problema político que existe en las filas populares de Guanabacoa, parece que ha tomado derroteros cordiales y armónicos, pues la tendencia de Carrerá ha retenido los recursos de los barrios Oeste de San Francisco, Bacuranao y Cojímar. Ello se debe a la brillante labor jurídica que viene desarrollando el doctor J. M. Alfonso (Menudo), en los dos recursos que en la actualidad están conociéndose. Con la retirada de esos recursos queda confirmada plenamente la mayoría de los delegados del doctor Candela, que apoyará decididamente a Carrerá en su nominación a un cargo provincial.

Los populares de Guanabacoa, irán unidos, apoyados por gran número de electores neutrales y liberales, a defender las candidaturas del doctor Hilario Candela, para alcalde de Guanabacoa, y a Carrerá para consejero provincial.—**Alejandro Pérez**, especial.

TRATAN DE CREAR UNA ENTIDAD FINANCIERA - COMERCIAL PARA RESOLVER LAS REPARACIONES

NUEVA YORK, marzo 22 (AP) Un grupo de funcionarios ejecutivos de fuertes compañías exportadoras se reunieron hoy para estudiar el proyecto de constituir una corporación financiera y comercial, con objeto de consolidar los problemas de las reparaciones alemanas y de las deudas inter-aliadas, y para trasladar la cuestión del campo político al de los negocios.

La organización internacional fué sugerida por el Dr. Max Winkler, corredor de Nueva York. Según el plan, se dedicaría a realizar proyectos reconstructivos en Rusia, Africa, América Latina, China e India.

El Dr. Winkler explicó también que la base de semejante empresa sería una emisión en bonos u obligaciones, cuyo total sería suficiente para eliminar las deudas a los Estados Unidos.

EN UN BANQUETE DIPLOMATICO SE ESTUDIA LA SITUACION EUROPEA

PARIS, marzo 22. (AP) Los diplomáticos americanos, alemanes y franceses cambiaron esta noche impresiones acerca de los asuntos europeos en un banquete celebrado en la Embajada de los Estados Unidos.

Antes de asistir al banquete, Mr. Sackett, Embajador americano en Alemania, reiteró a los periodistas la tesis de que las naciones europeas deben arreglar sus propios asuntos y que los E. Unidos no aceptará ningún compromiso por anticipado.

Agregó que los Estados Unidos no están dispuestos a realizar ningún beneficio en favor de una u otra nación. Respondiendo a una pregunta manifestó que, a su juicio, si Alemania pudiera encontrar los créditos que necesita, estaría en condiciones de salir de sus dificultades.

El primer ministro André Tardieu de Francia, el ministro de Hacienda francés Pierre Flandin, el Embajador alemán Leopold von Hoesch, figuraron entre los invitados.

Vea nuestros anuncios en los demás periódicos.

LA MODA de Verano para NIÑAS y JOVENCITAS.

En nuestro Departamento de Niñas y Jovencitas, tercer piso, se exhiben ya las primeras remesas de vestidos y sombreros para el verano.
En líneas generales, estos vestidos y sombreros resumen todas las características de la nueva moda. Hay mucho en ellos de original. De líneas sencillas y elegantes, resultan prácticos y cómodos, ciñéndose así a las exigencias propias de cada edad. Los materiales empleados en su confección son de excelente calidad y los colores nuevos, seguros y de gran elegancia.

Los precios a que los hemos marcado no tienen precedente.

Habilite ahora a sus hijas con prendas de gran novedad y calidad por muy poco dinero.

Tercer piso.

El Encanto

VEA NUESTROS ANUNCIOS EN LOS DEMAS PERIODICOS.

El encaje es una nota chic en la moda actual.

USTED, MUJER ELEGANTE, LO LUCIRA SEGURAMENTE DURANTE LAS FIESTAS DE PASCUA.

EL ENCANTO le brinda la oportunidad de seleccionar los modelos más nuevos, irreprochablemente confeccionados y de excelente calidad, a los

Precios más reducidos.

Vea en nuestra sección de vestidos de noche las réplicas de los últimos modelos franceses.

Desde 25.00

Los dibujos de moda en todos los colores.

Segundo piso

El Encanto

Nuestro Departamento Postal atenderá los Pedidos del Interior.

M.E.C.D. 2016

9A SECCION

Teléfonos
Máquinas . A-3781
Dirección . M-4151
Admón. . . M-7911
Sports . . M-7912
Clas'fdos. . A-3333

DIARIO DE LA MARINA

Teléfonos
Máquinas . A-3781
Dirección . M-4151
Admón. . . M-7911
Sports . . M-7912
Clas'fdos. . A-3333

9A SECCION

AÑO CIEN — ACOGIDO A LA FRANQUICIA POSTAL — LA HABANA, MIERCOLES, 23 DE MARZO DE 1932 — EL PERIODICO MAS ANTIGUO DE CUBA — PAGINA ONCE

La España Actual

Las Leyes de Excepción

Por LEON ICHASO

El pueblo español se inquieta y se alarma por el número creciente de las leyes de excepción. Toda ley de ésta clase implica en mayor o menor grado un aminoramiento de algún derecho, una disminución de libertad, una irregularidad legalizada. Hay en toda ley de excepción un mordisco a la democracia, un privilegio o una facultad del Estado que va en irritante detrimento de las facultades de los ciudadanos.

Cada ley de excepción es un paso hacia la dictadura más o menos embozada de los que la estatuyen. Cuando en un Estado apenas existen más que leyes de esta clase surgen los dictadores; y viceversa, cuando en el Gobierno de un pueblo surgen los dictadores, es porque ya no se rige más que con leyes de excepción.

En España comenzaron estas leyes dentro de la misma Constitución. Se estatuyó la libertad de asociación bajo determinados preceptos reglamentarios. Se exceptuó absolutamente de este derecho a los jesuítas con el pretexto fútil y arbitrario del cuarto voto de obediencia al Papa. Se prescribió la libertad de enseñanza y de profesión. Se negó radicalmente esta libertad a las Ordenes religiosas. Se proclamó el derecho de propiedad. Si alguna vez podía el Estado apoderarse de algunas tierras para nacionalizarlas, habría de ser con la correspondiente indemnización. Sin embargo se acordó en la misma Constitución y se llevó después a la práctica la confiscación de todos los bienes de la Compañía de Jesús.

Después, proclamada la Carta Magna, se aprobó la Ley de Defensa Nacional, que forma un conjunto de artículos de excepción dentro o fuera de los estatutos generales, los cuales establecen la separación del Poder Ejecutivo y del Poder Judicial con sus respectivas atribuciones y que otorgan la libertad de reunión, de propaganda y de imprenta.

Recientemente la Asamblea Nacional votó una Ley del Presidente del Consejo y Ministro de la Guerra, señor Azaña, que faculta al Gobierno a retirar del Ejército a propuesta del citado Ministerio a generales y oficiales del Ejército y aún a privarlos de los beneficios del retiro. Esta misma Ley les prohibe publicar periódicos que traten de problemas y asuntos militares o que lleven títulos que atañen a la milicia nacional. Es, como se vé, otra ley de excepción. Todos los ciudadanos pueden fundar y redactar publicaciones, menos los generales y oficiales del Ejército. Todos los ciudadanos son juzgados cuando cometen un delito, antes que reciban, si se comprueba la acusación, el castigo correspondiente. Pero según esta Ley, los generales y oficiales del Ejército español sufrirán la terrible sanción de la pérdida de su carrera, sin que sean sometidos a ningún tribunal ni civil ni militar, sin ningún expediente; por la voluntad directa y exclusiva del Gobierno y por indicación del Ministerio de la Guerra.

Son, en efecto, demasiadas leyes de excepción. Corre el grave peligro de que la Constitución se escape por ellas. Hay circunstancias y momentos en que se pueden justificar estas leyes. Hay crisis nacionales de tanta gravedad y tan peligrosamente atentarios a la vida del Estado y del régimen, que no sólo disculpan y explican la dictadura, sino que la hacen necesaria. De ahí procede la suspensión de las garantías constitucionales, para la cual se le faculta al Gobierno en situaciones especiales. Por eso, el pueblo español respaldó con su asentimiento la Ley de Defensa Nacional cuando los extremistas de la izquierda con sus huelgas revolucionarias, con sus coacciones y desmanes hondamente perturbadores lanzaron como un reto al principio de autoridad. Entonces o había que resignarse a que quedase destruído este principio o había que sojuzgar a los que contra él atentaban.

Fuera de estos casos no pueden cohonestarse las leyes de excepción. Llevan dentro de ellas cierta levadura antidemocrática y antiliberal que suscita la inquietud y la animadversión del pueblo. Si la Constitución se ha meditado, se ha ponderado y se ha medido de tal manera que se han atado con ella todos los cabos; si con sus estatutos se ha abierto la puerta a la solución de todos los problemas básicos, si en sus cláusulas se encierra en gérmen la receta de todos los males, ¿para qué después tantas leyes de excepción como las que se están promulgando en España? Cada vez que se suscite un conflicto o pueda asomar un peligro, ¿se ha de apelar a una ley excepcional? Huelga entonces el Código Fundamental.

Ni a los mismos gobernantes españoles les conviene que se prodigue esta clase de leyes. Con las regulares, las normales, las de la Constitución y las del Código, son los funcionarios judiciales que las aplican los responsables de su cumplimiento. Con las leyes de excepción, la responsabilidad cae directamente sobre los gobernantes. A ellos es a quienes se les censura y contra ellos va la innata aversión que en el pueblo suelen producir estas leyes. Por eso en España se habla ya— nos abstenemos de juzgar si justa o injustamente— de cierta especie de dictadura o de fascismo oficial, contrario al espíritu democrático que debe prevalecer en toda República.

Se Habla de la Posibilidad, en la Semana Próxima, de un Gobierno Presidido Por Lerroux

ALCALA ZAMORA SE MUESTRA POCO PROPICIO A LA DISOLUCION DE LA ASAMBLEA Y LERROUX NO QUIERE GOBERNAR CON LAS ACTUALES CORTES

Afírmase que el Presidente cree que la continuación de los socialistas en el Gobierno significa la desaparición de los gremios obreros, pues éstos se pasan al extremismo

BURDEOS, marzo 22. (AP.)—El Presidente Alcalá Zamora ha dirigido dos mensajes en los pasados días al Sr. Besteiro, presidente de la Asamblea, manifestando que las actividades legislativas de la Cámara son demasiado dictatoriales y radicales, por ser probable siembre el descontento en muchos españoles, conduciendo de esta manera a la ruina de la República.

Alcalá Zamora

Se agrega que las protestas del Presidente no han merecido la menor atención de la Cámara. Tiénese entendido que el primer mensaje estaba concebido en términos suaves y que en vista de que no se hizo el menor caso de la advertencia, el Presidente envió otro mensaje redactado en tonos enérgicos.

Se habla de la posibilidad de que se organice un gobierno de coalición republicana, presidido por Lerroux, que elimine a los socialistas.

Los observadores consideran que este cambio puede ocurrir la semana próxima, durante el receso de la Asamblea.

El Presidente Alcalá Zamora, según se dice, cree que la continuación de los socialistas en el gobierno significa la desaparición de los gremios obreros, pues los sindicalistas, comunistas y otros anarquistas están ganando para su causa a la mayoría de los obreros y que, a su juicio, con los socialistas fuera del gobierno, estarán en mejores condiciones para recuperar el terreno que han perdido.

Don Alejandro Lerroux, ex Ministro de Estado

Sin embargo, se tiene entendido que Alcalá Zamora desea que gobierne Lerroux con la presente Asamblea, porque no quiere que el primer período presidencial republicano registre una disolución de la Asamblea, ya que tal cosa únicamente puede realizarse dos veces cada seis años.

Los observadores opinan que si Lerroux acepta la jefatura del gobierno significará un compromiso entre el jefe radical y Alcalá Zamora, pues como es sabido Lerroux ha declarado distintas veces que no quiere el poder mientras exista la actual Asamblea.

LAS DIRECTIVAS DEL SINDICATO UNICO DIMITEN

BARCELONA, marzo 22 (AP) Las juntas directivas de todas las ramas del Sindicato Unico han presentado sus dimisiones al Gobernador Civil de la provincia, protestando de que las autoridades mantengan clausurados los centros de los sindicatos tratando de crear obstáculos a sus actividades.

El Gobernador Civil se negó a aceptarles la renuncia.

Se tiene entendido que los sindicatos se proponen realizar actividades clandestinas como en tiempos de la Dictadura.

Otra Remesa de Armas de Fuego Ha Sido Ocupada

CIUDAD RODRIGO, marzo 22 (A. P.)— La policía secreta se apoderó hoy de una consignación de armas de fuego cerca de la frontera portuguesa y arrestó a tres individuos, después de haber sostenido una breve lucha con ellos.

La policía ha manifestado que practicó los arrestos en los momentos en que los tres individuos transbordaban la consignación desde dos vagones a un camión para transportarlo a Madrid.

Se cree que las armas estaban destinadas a la juventud laborista extremista. Un policía resultó ligeramente herido en la lucha.

RAMON CASANELLAS EL ASESINO DE DON EDUARDO DATO HA SIDO EXPULSADO DEL SUELO ESPAÑOL

La peseta ha establecido ayer otro «record» que es el más bajo de su historia, en el mercado de valores, habiéndose cotizado a 7.53 centavos. El dólar vale hoy: 13,28 pesetas

MADRID, marzo 22 (A. P.)— En los centros gubernamentales se ha declarado que Ramón Casanellas, jefe extremista que estaba encausado por haber dado muerte al ex presidente del Consejo de ministros don Eduardo Dato, en 1920, pero al que no ha sido posible castigar por amparar los amnistías, ha sido conducido a la frontera francesa por agentes de la policía, los cuales le expulsarán de España como «extranjero» indeseable.

Casanellas fué arrestado el sábado en Sevilla cuando intentaba concurrir a una reunión del Congreso comunista que se celebraba en aquella ciudad, siendo traído a Madrid con el objeto de someterlo a un interrogatorio.

Esta mañana, el ministro de Agricultura, don Marcelino Domingo, dijo que creía que Casanellas sería deportado como extranjero indeseable, explicando que Casanellas perdió la ciudadanía española cuando sirvió en el Ejército rojo de Rusia. Recientemente entró en España con un pasaporte soviético.

Dijo el señor Domingo que no se podía perseguir a Casanellas por el asesinato de Dato, a causa de que la amnistía concedida por la República a los presos políticos lo prohibe.

LA PESETA ESTABLECE OTRO RECORD BAJO

MADRID, marzo 22 (A. P.)— La peseta ha establecido otro record que es el más bajo de su historia, cotizándose a 7.53 centavos o sea con baja de dos puntos respecto al cierre de ayer. Durante el presente año la peseta ha establecido records bajos en distintas ocasiones, siendo el anterior ayer a 7.55 centavos. El dólar vale, por tanto, 13.28 pesetas, y el duro español 37.65 centavos contra una paridad de 96.50 centavos.

PLAZO HASTA EL 15 DE MAYO PARA HACER LA DECLARACION DE RENTA DE FINCAS RUSTICAS

En el pueblo de Oyarzún, provincia de San Sebastián, ha fallecido uno de los guerrilleros que compusieron la tan famosa partida del cura de Santa Cruz. Aun vive otro más

MADRID, marzo 22. ST. El proyecto de ley leído en la Cámara por el ministro de Hacienda dando plazo a los propietarios o poseedores de fincas rústicas para que declaren la renta que perciben por dichas fincas, estén o no arrendadas, consta de siete artículos, y en su parte dispositiva preceptúa que la concesión de este plazo sea hasta el 15 de mayo para que los propietarios hagan las correspondientes declaraciones.

Se entenderá que las rentas de propiedad o posesión son equivalentes a los dos tercios del líquido imponible por el cual tributen o deban tributar las fincas.

Los propietarios deberán consignar en la declaración la renta correspondiente a la finca o fincas no amillaradas.

El hecho de declarar la cifra exacta del impuesto sobre las fincas no implica penalidad alguna en concepto de atrasos de contribución.

Las oficinas de Hacienda practicarán las liquidaciones para establecer el nuevo líquido imponible con arreglo a las declaraciones. El Estado podrá, en caso de expropiación de alguna finca rústica, justipreciarla, capitalizando al cinco por ciento el importe de los dos tercios del líquido imponible declarado o consentido en el amillaramiento o el de la renta del Catastro.

HA FALLECIDO UNO DE LOS QUE COMPUSIERON LA PARTIDA CARLISTA DEL CURA DE SANTA CRUZ

SAN SEBASTIAN, marzo 22 ST. Comunican de Oyarzun que en dicha población ha fallecido el anciano Ignacio Roteta, que formó parte de la famosa partida rebelde que acaudilló el tristemente célebre cura Santa Cruz.

En dicho pueblo queda aún otro superviviente de la partida.

EL REDACTOR JEFE DE «EL LIBERAL» DE BARCELONA MUERE REPENTINAMENTE EN LA REDACCION

BARCELONA, marzo 22 ST. A primera hora de la tarde en la Redacción de «El Liberal» se sintió repentinamente indispuesto el redactor jefe, D. Leopoldo Varó. Llevado rápidamente al dispensario de las Casas Consistoriales, ingresó cadáver. Su muerte, al ser conocida, ha sido muy sentida.

PARA DEFENSA DE LA LENGUA DE CATALUÑA

Un incendio por imprudencia en unos montes de la provincia de Lugo causó grandes pérdidas

BARCELONA, marzo 22. (ST.)— Se ha dado una nota en la Generalidad acerca del idioma catalán que dice así:

«En el momento de estructurar la Cataluña nueva, la Generalidad ha creído desde un principio que uno de los problemas más urgentes es la total rehabilitación de la lengua catalana. Ningún momento como el presente para afirmar que el uso del idioma es la esencia de la libertad tanto tiempo deseada. No fuera posible intentar ni realizar ninguna obra de cultura ni sería tampoco viable ninguna empresa espiritual sin la plena posesión de este útil de la lengua. Esta ambición fué la que guió los primeros esfuerzos de la Generalidad a intensificar su enseñanza y al punto que las posibilidades del nuevo presupuesto prorrogado se lo han permitido emprende ahora la obra de difusión de la lengua catalana y la de su perfeccionamiento para los maestros de Cataluña que han de reintegrarla en la escuela al lugar perdido.»

ARDEN LOS MONTES

LUGO, marzo 22. (ST.)—Comunican de Damil que se declaró un violento incendio en los montes de aquella comarca, causado al parecer por la imprudencia de un menor.

Ardió una extensa zona de terreno dedicada a arbolado.

La cooperación de los vecinos logró que el incendio fuera sofocado, no sin que antes éste haya causado daños de consideración.

HUELGA GENERAL EN NIEBLA

HUELVA, marzo 22. ST. El gobernador civil ha manifestado a los periodistas que en el pueblo de Niebla se declaró la huelga general por diferencias con los patronos sobre las condiciones de trabajo.

Ha marchado para dicho punto un delegado, con objeto de que intervenga en el conflicto.

No se ha alterado el orden.

SE COMPLICA CON OTRAS LA HUELGA DE ORENSE

ORENSE, marzo 22. (AP).—Los huelguistas detuvieron en la población de Mezquita un automóvil en el cual volvían a Vigo los jugadores de balompié del Club Celta, de un match celebrado en Madrid el domingo, impidiéndoles continuar viaje.

Noticias de esta noche de Pontevedra dicen que allí se ha declarado indefinidamente la huelga general, en simpatía con el movimiento de Orense.

El alcalde de Vigo y otros funcionarios municipales de la misma ciudad han dimitido, para protestar contra la suspensión de las obras del ferrocarril de Zamora a Orense.

UNA MUCHEDUMBRE SE CONGREGO EN ORENSE PIDIENDO LA DIMISION DEL MINISTRO DE LA GOBERNACION Y DEL GOBERNADOR PROVINCIAL

La suspensión indefinida de las obras del ferrocarril entre Zamora y aquella provincia, vieja aspiración de ambas, causa gran disgusto, el que se exteriorizó ayer en forma violenta

ORENSE, marzo 22. (AP.)—Trece personas resultaron heridas cuando la Guardia Civil hizo fuego para dispersar una muchedumbre que se había estacionado frente al palacio del Gobierno Civil y pedía la dimisión del gobernador y del ministro de la Gobernación, Sr. Casares Quiroga, por no haberse reanudado la construcción del ferrocarril Zamora-Orense, comenzado bajo la dictadura de Primo de Rivera.

García Sanchís

Una mujer y un niño se encuentran en gravísimo estado a causa de las heridas que les causó la Guardia Civil.

La fuerza pública hizo fuego en vista de que la muchedumbre se negaba a disolverse pacíficamente.

FALLECIO EL SECRETARIO DEL GREMIO DE CANTEROS

MADRID, marzo 22. (AP.)—El secretario de la Asociación de Canteros, Jaime Fernández, herido ayer por un obrero sindicalista, falleció hoy. La Unión General de Trabajadores y la Federación de Juventudes Socialistas amenazan a las autoridades con tomar justicia por sus manos si no se castiga severamente al agresor.

GARCIA SANCHIS NO IRA AL AMAZONAS

MADRID, marzo 22. (ST.)—Dice el «A B C»:

«Nuestros lectores han sabido, por la auténtica referencia del propio «desahuciado» García Sanchís, que iba a ser compañero del capitán Iglesias en su viaje al Amazonas, que éste no puede incorporarle a la expedición.

El señor Iglesias, espontáneamente ofreció un puesto al insigne charlista, pero tiene que retirar su ofrecimiento porque se lo impiden compromisos contraídos anteriormente.»

PEDRO COMAS, TESORERO DE LA GENERALIDAD

BARCELONA, marzo 22 (A. P.)— El presidente de la Generalidad de Cataluña, señor Maciá, ha nombrado interinamente a Pedro Comas, actual consejero, para cubrir la vacante de tesorero causada por la dimisión de Giralt.

En Madrid no se Celebrarán Este Año Procesiones

Santiago de Compostela se sumará al paro de protesta de los obreros orensanos

MADRID, marzo 22 (A. P.)— Las hermandades religiosas de Madrid, imitando la conducta de similares de Sevilla, Málaga, Cádiz y otros centros católicos de las ceremonias de la Semana Santa, han acordado no celebrar las tradicionales procesiones de la Pasión de Nuestro Señor.

En los círculos oficiales se dice que el Gobierno ha ordenado que todos los departamentos gubernamentales permanezcan abiertos el Jueves y Viernes Santo.

SANTIAGO DE COMPOSTELA IRA A LA HUELGA

SANTIAGO DE COMPOSTELA, marzo 22 (A. P.)— Se cree que los obreros de esta ciudad declararán el miércoles la huelga general en simpatía con el movimiento de Orense, de protesta contra la suspensión de las obras del Ferrocarril Zamora-Orense.

EN ARAGON Y CATALUNA SERAN INVERTIDOS TRECE MILLONES EN IRRIGACIONES Y REPRESAS

Acusado de haber hecho propaganda en favor de la reciente huelga general revolucionaria que se registró en Córdoba, un ciudadano argentino ha sido expulsado ayer para Francia

MADRID, marzo 22 (A. P.)— El ministro de Obras Públicas señor Indalecio Prieto, presentó hoy a sus compañeros de Gabinete un plan en virtud del cual el departamento a su cargo se propone dedicar trece millones seiscientas mil pesetas para la construcción de canales de irrigación y represas en Aragón y Cataluña, al objeto de aliviar la escasez de agua que sufren los campesinos.

El Gobierno ha decidido estudiar el programa de estas obras que formaban parte del plan del conde de Guadalhorce.

DEPORTADO A FRANCIA UN CIUDADANO ARGENTINO

BARCELONA, marzo 22 (A. P.)— Alfonso Nieves, que declaró ser ciudadano argentino, ha sido deportado hoy a Francia por el gobernador civil, en cumplimiento de instrucciones del ministro de la Gobernación, señor Casares Quiroga.

Se acusa a Nieves de haber hecho propaganda a favor de la reciente huelga general que se registró en Córdoba.

PARECE QUE COINCIDA CON EL PRESIDENTE DE LA REPUBLICA

GRANADA, marzo 22 ST. El alcalde ha recibido un telegrama del ministro de Instrucción Pública en el que le anuncia la próxima llegada a Granada del alto comisario de España en Marruecos para tratar con las autoridades granadinas acerca del viaje del Jalifa a Granada en el próximo mayo, coincidiendo con las fiestas del Corpus. También anuncia que probablemente vendrá para dicha fecha el Presidente de la República, atendiendo a los deseos expresados por el Ayuntamiento.

UN AUSTRIACO, INGENIERO Y TRES ITALIANOS, EXPULSADOS DE ESPAÑA POR INDESEABLES

Ha sido aprobado en Consejo de Ministros un decreto del Ministerio de Justicia, perdonando el resto de la pena a los presos de más de 70 años que observan buena conducta

CORDOBA, marzo 22. (AP).—La policía arrestó hoy al ingeniero austriaco Wilhelm Hermann, al que acusa de haber entrado en España ilegalmente provisto con pasaportes rusos. Además se sospecha que Hermann sea un agitador extremista.

También fueron arrestados tres italianos a los cuales sorprendió la policía en los momentos en que intentaban vender dinamita procedente de las minas de Pedro Abad.

TEMBLOR DE TIERRA DE POCA INTENSIDAD EN MELILLA

MELILLA, Africa española, marzo 22. (AP).—A la una de la madrugada de hoy se sintió en esta un ligero temblor de tierra, que causó alarma en la población, pero que no produjo daños.

SERAN PERDONADOS LOS PENADOS DE MAS DE SETENTA AÑOS

MADRID, marzo 22. (AP).—En el Consejo de Ministros celebrado hoy se aprobó un decreto del Ministerio de Justicia en virtud del cual serán perdonados todos los presos que tengan más de setenta años de edad y hayan observado buena conducta en los penales.

Se tiene entendido que el decreto afecta a muchos ancianos que cumplen condenas impuestas por los tribunales de justicia durante el régimen pasado.

También se ocupó el Gobierno de distintos asuntos administrativos de los departamentos gubernamentales.

ALCALA ZAMORA Y EL JALIFA DE MARRUECOS SE ENCONTRARAN EN GRANADA EN MAYO PROXIMO

Al ponerse en vigor las bases de trabajo de la industria pesquera, en Vinaroz, han surgido diversas dificultades y un armador fué detenido por quebrantar acuerdos adoptados

MADRID, marzo 22 ST. Se asegura que en el mes de mayo vendrá a España el Jalifa de Marruecos. Primeramente visitará Granada, coincidiendo con la fiesta del Corpus, a la que también parece asistirá el señor Alcalá Zamora. Luego vendrá a Madrid.

Una vez realizada la excursión del Jalifa por España, se fijará la fecha en que el Presidente de la República hará un viaje por el territorio marroquí.

CRITICA SITUACION EN VINAROZ AL PONER EN VIGOR LAS BASES DE TRABAJO DE LA INDUSTRIA PESQUERA

VINAROZ, marzo 22. ST. Han surgido varias dificultades al ponerse en vigor las bases de trabajo de la industria pesquera.

Ha sido detenido el armador Manuel Simón, por quebrantar el acuerdo entre las partes litigantes. Reina inquietud por la persistencia del conflicto.

CASTELLON DE LA PLANA, marzo 22. ST. El gobernador ha celebrado una conferencia telefónica con el ministro de la Gobernación exponiéndole ampliamente la crítica situación creada en Vinaroz, por la persistencia del conflicto pesquero.

El señor Casares ofreció que conferenciaría con sus compañeros los ministros de Trabajo y Marina, y anunció que se enviaría nuevamente a Vinaroz un delegado regional, para hacer un último esfuerzo para resolver el conflicto, dictando, en caso contrario, el laudo obligatorio, disponiendo graves sanciones a los armadores de no aceptarlo.

El alcalde y los concejales de Vinaroz han visitado al gobernador, manifestándole su propósito de dimitir en caso de persistir el conflicto, que arruina la riqueza pesquera, viniéndose la miseria sobre el pueblo.

DON ALFONSO ENCONTRO MEJORADO AL PRINCIPE DE ASTURIAS

LAUSANA, Suiza, marzo 22 (A. P.) —El ex rey de España don Alfonso, visitó hoy a su hijo el príncipe de Asturias, en la clínica de esta ciudad donde se halla, encontrándole muy mejorado después del tratamiento a que se ha sometido la enfermedad que padece el primogénito de don Alfonso.

20.250 PESETAS ENVIA ESPAÑA A STGO. DE CUBA

La anunciada huelga de los dependientes de ultramarinos aplazada hasta nuevo aviso

MADRID, marzo 22. (AP).—En una segunda campaña realizada por la Asociación de Nuestra Señora de la Caridad a favor de los damnificados por los temblores de tierra de Santiago de Cuba se recaudaron 20,250 pesetas.

Esa cantidad se girará en breve a Cuba para que sea aplicada a tan piadoso propósito.

APLAZADA LA HUELGA DE LOS DEPENDIENTES DE ULTRAMARINOS

MADRID, marzo 22. (AP).—El sindicato de dependientes de ultramarinos ha acordado aplazar la huelga que tenían anunciada para hoy, a fin de apoyar sus demandas de aumento de salarios y mejoramiento de las condiciones del trabajo, por entender que los mediadores hallarán una solución satisfactoria.

La huelga se ha aplazado debido a las gestiones de los socialistas, quienes han prometido que el ministro del Trabajo intervendrá para dar una solución que satisfaga a los dependientes.

Asi Pasan los Días

RAMON ARMADA

¡Cómo va el raudo y evocador pensamiento a volver a sentir en el recuerdo los jirones de vida que ¡ay! ya quedan tan lejanos en el tiempo pretérito. Ramón Armada Teijeiro fué para mí un ancho y noble espacio de mi vida en el DIARIO.

Don Nicolás. ¡cuánto se encierra en ese solo onmbre! y cómo a veces al través de tanta y tanta mudanza nos parece que en la pequeña sala despacho vamos a ver la figura austera y prócer de nuestro director que levantaba lentamente los ojos de las amenas páginas de «Je sais tout» para mirarnos con aquella candidez irónica desconcertadora; rara mezcla de sagacidad y de compresión, con aquella mirada clara y tranquila, de tan poderoso dominio moral que detenía en seco a los más audaces peticionarios vencidos de antemano en sus demandas personales por aquella inefable mirada de Don Nicolás, que tan contadas personas pudieron mirar de frente. Todo este tesoro de evocaciones y de recuerdos que son más que la vida misma con ser la vida de hecho tan complicada y seria...

De aquel entonces conocía yo a ese mozo un poco triste pero recio y audaz para el «struggle for life», al hijo mayor de Don Ramón Armada Teijeiro, el poeta delicado, íntimo del radial Curros Enríquez y que acabado de llegar de su amada Santa Marta de Ortigueira, deambulaba por el DIARIO, con el aplomo y seguridad del que anda la casa propia. Por eso al hablar siempre de Rivero, decía Nicolás, quizá rememorando los tiempos lejanos del «Español», en donde Hermida y Julián de Ayala y de la Cruz Prieto, fueron cadetes de la información diaria.

Don Ramón Armada, castizo en su prosa elegante «enxebre» en sus amores suevos, atildado periodista a la manera de Cavia y Fernanflor ¡qué enorme Isidoro Fernández Flores! nos sugestionó, a nosotros que andábamos por «De la vida», en los asistimientos literarios del que luego fué acucioso corrector de pruebas como lo fueron Curros, Gil del Real e Ichaso. ¡Con qué legítima ufanía presentaba siempre don Ramón a su hijo, acabado de llegar de «allá», con la dulce prosodia gallega y el traje peludo de los implacables inviernos galaicos.

El hijo Ramón fué, desaparecido el padre útil, un bravo y victorioso ejemplo de lo que puede la voluntad inteligente cuando la guía y fortifica la enseñanza austera de la familia valiosa.

Han pasado ¡ay! muchos años. El hijo Ramón, pese a su juventud logra en la colonia máxima honores. Tiene prestigios, nombre, dinero y cuando la vida parece sonreirle gozosa, la novia callada y triste de la muerte, se lo lleva una tarde bella bajo la gloria luminosa del atardecer grana.

Tomás Servando Gutiérrez.

Postales Españolas

GALLARDO DEL TODO

Por C. CABAL

Torna Ossorio y Gallardo a rebullir con ímpetus renovador que son admiración del universo. El se llama «monárquico sin rey», pero quizas la historia le titule «republica sin roque». En resumidas cuentas, es lo mismo. Con ello quiere decirse que en el extenso campo nacional es el señor Ossorio una gallina con libertad suficiente para poner el huevo donde quiera.

El huevo—ya se supone —es hoy una afirmación y un artículo mañana, hoy un proyecto de ley y mañana un cuentecillo. Ah, que cuando refiere cuentecillos, este señor Ossorio es admirable...! Yo le oí uno, una noche, en el que retrataba a un cura bobo, que era una verdadera maravilla. Andaba a conseguir una prebenda, el cura bobo en cuestión, y andábale el ministro entreteniendo, dando infinitas largas al asunto. Llegó la prebenda al cabo, pero el ministro se la dió a otro cura de extraordinario valer, y el cura bobo se llegó a decirle:

—Caray, conque a Fulano, no es verdad? Me ha dejado usted atónito!

Y prometióle el ministro, sólo para quitárselo de encima:

—Pues bien, la próxima, suya.... Pero le prevengo a usted que quien entonces va a quedarse atónita, va a ser toda la nación...!

Esto, en palabras del señor Ossorio tenía una gracia brutal! Yo lo recuerdo, porque en este instante, se ha presentado a las Cortes un proyecto de ley contra la prensa, que firma el señor Ossorio, y que parece otro cuento. Ya hizo la gracia otra vez— la gracia de salir a la palestra con una historia bonita—este jurisconsulto formidable, enamorado de las grandes causas de justicia y libertad. Republicano sin Roque en estos tiempos de hierro, él sólo constituye su partido. El sólo es toda una masa, y opina como le place, sin subordinación que le cohiba bajo ningún interés. Lo mismo en sus ideas que en sus actos, hoy puede dar como negro lo que ayer reputaba como rojo, y lo que acaso mañana habrá de propugnar como amarillo. La libertad es así, y un tan gran jurisconsulto también sabe que es esto la justicia.

Este proyecto de ley tiene una extraordinaria gravedad. «Aun absuelto el inculpado» por un delito de prensa se pierde—con el proyecto —meterlo en un manicomio, «privarle temporalmente de sus derechos políticos», suspenderle de su cargo, internarle en un refugio lo mismo que si fuera un delincuente..... Por otra parte, se puede disolver la entidad en que trabaje, solo con que la juzgue peligrosa el tribunal que lo absuelva, y he aquí cómo esta labor de redactar un periódico, aún cuando no se peque en modo alguno, resulta mucho más comprometida que la de andar entre bombas, y aún que la de tirarlas al tun-tun...

La prensa se ha incomodado con el proyecto del señor Ossorio, y el mismo «Liberal» que lo combate, tiene que preguntar airadamente:

—¿Y para esto se trajo la República?

Pero ay, esta actitud es un error!.. «El Liberal» sin duda desconoce que el sabio jurisconsulto que presentó este proyecto vive los cuentecillos que relata, y que ahora está viviendo el cuentecillo del cura de la prebenda que a trueque de conseguirla, iba a dejar a toda España atónita....!

El presupuesto de Justicia fué aprobado por la Asamblea. Es de 42.015.672 pesetas

MADRID, marzo 22 (A. P.)— La Asamblea ha aprobado el presupuesto del Ministerio de Justicia, que asciende a 42.015.672 pesetas con algunas modificaciones. Los capítulos principales son: para personal del ministerio, 17 millones; para el departamento de prisiones, 16 millones, para Tribunales y atención de edificios, 5.500.000 pesetas.

La Comisión del Presupuesto acordó separar 29 millones de pesetas que figuraban en el presupuesto de Justicia como contribución del Estado a la Iglesia Católica, crédito que figurará en un capítulo aparte del ministerio en cuestión y que se discutirá más tarde.

El diputado agrario Abilio Calderón y el sacerdote Gómez Rogi, atacaron el plan del Gobierno de retirar gradualmente la contribución a la Iglesia.

Albornoz defendió el presupuesto por económico, diciendo que las reducciones que se notan en el departamento de prisiones obedece a que la República ha cerrado muchas cárceles viejas.

LA ASAMBLEA TRABAJARA EL VIERNES SANTO

La cofradía de Nuestra Señora de Loreto acordó expulsar a Ramón Franco

MADRID, marzo 22 (AP) La Comisión de la Asamblea que estudia el Estatuto de Cataluña se reunirá el viernes para discutir la parte financiera del mismo, a fin de presentar el dictamen a la mayor brevedad posible a la discusión de la Cámara.

EXPULSADO FRANCO DE LA COFRADIA DE LORETO

SEVILLA, marzo 22. (AP) La cofradía de Nuestra Señora de Loreto ha expulsado de su seno al comandante Ramón Franco y tomó el acuerdo de borrar su nombre de una pequeña reproducción en oro del aeroplano Plus Ultra que Franco entregó a la Orden por encargo de la señora María González Cabral a su regreso del vuelo a Buenos Aires.

El comandante Franco ha sido expulsado a causa de los ataques que dirigió al catolicismo en un discurso pronunciado en el mitin político que se celebró el 20 de este mes.

M.E.C.D. 2016

DIARIO DE LA MARINA

FUNDADO EN 1832

Dirigido hasta 1919 por D. Nicolás Rivero y Muñiz.

OFICINAS: HABANA, PRADO 103.—NEW YORK: 516 FIFTH AVE.

Editado por la Cía. DIARIO DE LA MARINA (S. A.) cuyo programa consiste «en la defensa de los intereses generales y permanentes de la Nación cubana, le los especiales de la Colonia española establecida en la misma y de la unión y armonía entre los diversos elementos que conviven en el país». —Art. 1o. de los Estatutos.

TELEFONOS DEL DIARIO

Dirección A-4151
Administración . . M-7911
Auditoría . . . .
Compras . . . .
Secretaría, Administración . . . M-2522
Anuncios A-2425
Clasificados y Talleres A-3333
Quejas y Suscripciones . . . A-3785
Distribución y Máquinas . . . A-3785
Redacción M-7913
Jefe Información . A-3205
Sports M-7912

PRECIOS DE SUSCRIPCION AL «DIARIO DE LA MARINA»

Habana y Provincias
Mes . . . $ 1.60
Trimestre. $ 4.20
Semestre . $ 8.00
Año . . . $ 15.00

Extranjero
Trimestre. $ 5.00
Semestre . $ 9.50
Año . . . $ 18.00

Edición Dominical (Para el extranjero solamente)
Semestre . $ 3.00
Año . . . $ 5.00

La Dogmática del Progresismo

(Especial para DIARIO DE LA MARINA)

Colaboración inédita de CARLOS PEREYRA

(Reproducción Reservada)

El Siglo XIX hizo una campaña destructora contra las creencias, y levantó monumentos a la credulidad. Max Beerbohm satiriza una de sus flaquezas representándolo gráficamente por un personaje de patillas, mofletudo y satisfecho, que lleva una corbata blanca. Todos los deseos de este hombre se reducen a ser cada vez más gordo, a tener una corbata cada vez más grande y a sentirse cada vez convencido de su felicidad. El Siglo XIX es un joven con gasa de luto, que clava su ansiosa mirada en un enorme signo de interrogación. El personaje gordo,—**la idea del Progreso**, historiada con penetrante crítica por Bury,— había sido en gran parte la exaltación de «los adelantos de las luces». Aun admitiendo que todo en el hombre fuera estable, y que su actividad pudiera reducirse a un cuadro de funciones permanentes, registradas por la estadística,—la física social de Quetelet,— el progreso vendría de una forzosa concatenación de cambio resultante de las conquistas intelectuales.

Sabemos por Tocqueville que desde 1780, todo el mundo había abandonado en Francia la palabra decadencia. Ceíase, por lo contrario, que los progresos ya no tendrían límite. Veinte años antes, nada se esperaba de lo porvenir. Pero entonces nació la doctrina de la perfectibilidad continua e indefinida. Todo era estimulante, todo propicio a las teorías renovadoras. Los filósofos se exaltaban declarando que con la mecánica, la historia natural y la química la felicidad humana estaba segura. Nicolás de Saussure se entregaba a experiencias para mejorar el trigo y la vid; Daubanton perfeccionaba el ganado ovejuno en el Rosellón, y Turgot pedía a España carneros merinos; la Academia premiaba los trabajos de Dransy sobre la moltura económica, calificada así porque la patrocinaban los economistas. Parmentier escribía su tratado del **Perfecto panadero**, y antes de que iniciara el apostolado de la patata,— el bulgo filosófico y después patriótico.— hubo magnates que se dedicaron a esta propaganda. Los trabajos de Darcet para el reconocimiento de las arcillas y la fabricación de la porcelana dura, daba un aspecto de magia a la química. Lavoisier aparecía en las obras de los pensadores como un redentor de los obreros industriales, pues de él se esperaba que conjuraría los peligros del saturnismo y de la hidrargiria En suma: el progreso se obtendría por los medios de que dispone una clase ilustrada.

Nótese la diferencia entre estas actividades y las de Inglaterra, donde las repercusiones de los inventos de Watt y Arkwright daba inmensa actividad a la explotación del carbón de piedra y del hierro, abriendo la era de la supremacía industrial.

La ciencia en Francia era más de gabinete que de aire libre, y si salía al campo, lo hacía más con fines agrícolas que industriales. De allí el tinte especial de los escritos franceses dedicados a la transformación. De allí el progresismo.

Para encontrar algo semejante en Inglaterra, hay que buscar manifestaciones individuales, y en todo caso, no existe la corriente literaria del progresismo. El progresismo inglés empieza a formarse mucho más tarde, y va por cauce distinto como veremos. Cuando Tennyson vió inaugurarse la línea del ferrocarril de Liverpool a Manchester, en 1830, sintió la emoción lírica de un cambio indefinido, sin otra condición que desenrrollar las armoniosas cintas metálicas por donde corría la locomotora. Era algo semejante a lo que había sucedido como consecuencia de los rápidos adelantos agrícolas realizados en Francia durante la segunda mitad del siglo XVIII. Pero vino la diferencia.

En 1859 Inglaterra consagró la afirmación dogmática del progreso, llevándola a un terreno científico. Después de haber formulado la doctrina de la evolución, Darwin avanza una profecía, fundada en la historia de todos los seres vivos. «Siendo descendientes por línea directa de los que existían mucho antes de la época siluriana, podemos estar seguros de que nunca se ha roto la sucesión ordinaria y por generación, y de que nunca ha habido un cataclismo universal. De aquí que nos sea dado ver con cierta confianza hacia un porvenir indiscutido, que será igualmente de inapreciable duración. Y como la selección natural obra sólo en bien de cada sér, y por su acción propia, todo el ambiente corpóreo y mental tenderá a progresar en el sentido de la perfección».

Esta patente de adelanto indifinido es de 1859, como he dicho; pero ya en 1851 Spencer había publicado una **Estática Social**, con un largo subtítulo que habla de la felicidad humana y de sus condiciones. Allí se afirma que «la Naturaleza, en su infinita complejidad, siempre crece hacia un nuevo desarrollo.... También el hombre obedece a la ley de la variación indefinida». El mal resulta de la falta de adaptación del organismo a sus condiciones; pero «el mal tiende perpetuamente a desaparecer. Por virtud de un principio esencial a la vida, esta falta de adaptación de los organismos a sus condiciones, siempre va rectificándose, y los unos a las otras continúan la obra de modificación, hasta realizarse la adaptación perfecta. Esto se aplica a la esfera mental lo mismo que a la física». La seguridad para Spencer era tal que afirmaba: «El último desarrollo del hombre ideal es lógicamente cierto, tan cierto como cualquiera otra conclusión en que depositemos una fe implícita: por ejemplo, que el hombre es mortal».

La civilización representa las adaptaciones que se han realizado ya. El progreso significa los sucesivos pasos que han de darse en esta operación.

Sin quererlo, por el hecho de haber adoptado la doctrina evolucionista, el feliz progresismo francés, con su ley y su causa,—ley que nadie había visto y causa que todo el mundo desconocía,—se vió cubierto de sombras. Huxley, tan autorizado como Darwin y con Spencer, declaró que no creía una sola sílaba de lo que afirmaban Spencer y Darwin. Para Huxley, nada hay tan depresivo como el estudio de la evolución humana. ¿Qué continúen los anales de la Historia? A él sólo le dicen que el hombre es un bruto, algo más inteligente que los otros, pero igual a ellos. Ya Renan, en un momento de mal humor, había arrojado los libros reconociendo que la historia de la humanidad es la historia de Troppmann, el célebre asesino. En momentos plácidos llamaba al hombre el buen gorila. Era el límite de sus concesiones. Para Huxley hay una lucha entre las fuerzas cósmicas y las éticas. «La teoría de la evolución se niega a autorizar las predicciones del milenio».

Estas reservas de Huxley no trascendían al público. En las obras de propaganda se utilizaban las firmas de Darwin y Spencer, como las de los médicos eminentes que dan prestigio a las drogas patentadas. Evolución venía de ser sinónimo de progreso. Un progreso basado en la ciencia, con antecedentes desprendidos de la geología, de la paleontología, de la biología... ¿Qué más podía pedirse? Decir evolución era decir progreso, con un tono que imponía respeto. El que negaba el progreso era un retrógrado. Se le desdeñaba. Pero el que negaba la volución era un inculto.

No hay nada que origine tantas dificultades como la mezcla de dos términos, pertenecientes a dos disciplinas extrañas entre sí. ¿Pero qué más daba? Para evitar esas dificultades, se suprimía toda diferencia.

Sin embargo, ha sido necesario distinguir y justificar las dos palabras. Algunos escritores pretenden que una de ellas,—evolución, fué destinada por los biólogos para describir la índole del cambio que se efectúa en una serie orgánica mediante la acción hereditaria conjugada con la selección natural, y que no tiene aplicación al desarrollo de la cultura. Aquí el proceso, por muchas razones que explican, debe llamarse de otro modo: elaboración, por ejemplo. Una inteligencia que se comunica con otras, llega a hacerse más comunicable; es inteligencia superior.

Para medir el adelanto de una sociedad, hay que estimar dos órdenes de hechos: los que concurren a la organización del conjunto y los que determinan el valor afirmativo de la personalidad humana. El alto grado de organización asegura a algunas sociedades no sólo la supervivencia, sino la superioridad con relación a otras, pero sacrificando el desenvolvimiento individual, o la elaboración de la cultura. La nación esclavista, y por lo mismo más capacitada para la especialización de la guerra, podía resistir el choque de nómades agresores, y aun dominar a pueblos agricultores libres. Tenía, pués, mayores probabilidades un tipo que no era superior, puesto que sacrificaba ciertos aspectos de la vida individual. Una organización realizada en este sentido, como la del pueblo moderno que lleva hasta su último extremo la división del trabajo, no puede decirse que sea un progreso, aun cuando el desarrollo tenga la horrible perfección de una colmena. El invento de Eli Whitney para depositar olgodón, produjo consecuencias en diferentes órdenes. Abaratando el algodón, creó la industria típica inglesa y en los Estados Unidos atendió el régimen de la esclavitud negra, llevándolo a los inmensos territorios de Mississippi, Luisiana y Tejas.

La estimación del progreso es difícil, por la complejidad que revisten los fenómenos. Anticiparlo y dirigirlo es más difícil todavía. No siempre sabemos si un cambio da como resultado una destrucción o una creación. Aun en presencia de hechos consumados, queda la duda, y sólo una larga perspectiva histórica permite formular juicios con aciertos. Prácticamente, salvo casos en que la evidencia resulta incontrovertible, la cuestión se resuelve como dogma por el grupo de mandarines encargados de fabricar la retórica de los que mandan. La concepción dominante del progreso pertenece a los instrumentos de gobierno, como el dinero, el crédito, la urna electoral, los cañones y los aeroplanos.

Generalmente la concepción adoptada toma como molde un plan indefinido que ha de realizarse en lo futuro, o se busca un modelo distante, que se conoce poco, o no se conoce del todo. Inglaterra fué el original que tuvieron a la vista los filósofos franceses del siglo XVIII. Después, todo el continente hizo su parlamentarismo, según la representación mental que cada país tenía del parlamento británico, y los medios de que podía disponer para la copia. Francia a su vez sirvió de modelo. Los Estados Unidos exportaron su federalismo para congresos constituyentes urgidos de fórmulas. A veces la antigüedad fascina, como pasó con la Francia revolucionaria. Las locuras no son nuevas. Podría escribirse un libro más apasionante que **La Idea del progreso** para referir lo que se ha intentado cuando el dogma se hace activo Rousseau citaba a China como un país ejemplar en materia de impuestos, y los fisiócratas se conmovían pensando que el Emperador labraba una vez al año la tierra con sus propias manos, para honrar así las artes útiles. Esto y la organización de concursos como métodos de proveer todas las plazas, los elevaba al éxtasis. China fué el jardín antológico de los utopistas intelectuales.

Después vino el gusto por lo inédito. Rusia ha organizado sus catástrofes en serie, valiéndose de una receta sacada íntegramente de la fantasía.

El esfuerzo de reacción más patente y caracterizado es el de las construcciones teóricas, porque no se prefigura lo futuro sino con imágenes del pasado, y así se contraría la obra espontánea de la creación social,— aunque no siempre con eficacia, afortunadamente.

Madrid, 1932

INFORMACION CATOLICA

"MADRES DOLOROSAS"

LAS MADRES POR NATURALEZA. —LA MADRE CUBA.— MIS DOS MADRES.—

La Madre estaba llorosa
Junto a la Cruz dolorosa.
De donde su Hijo colgaba.

A cuya alma en tan gran pena
De tristeza y dolor llena
Dura espada atravesaba.

¡Oh Dios! ¡cuán entristecida
Se encontraba esta afligida
Madre del Hijo mejor!

¡Y con qué melancolía
Las penas de su Hijo vía!
¡Cuántas ansias! ¡qué dolor!

II

LA MADRE CUBA

Además de la mujer bendita que nos concibió en su seno, que nos llevó en sus entrañas nueve meses, que nos dió a luz con dolores indecibles, que nos crió a sus pechos, que vive sólo para nosotros y que muere bendiciéndonos, tenemos todos los hombres otra «madre»: La Patria.

Esta segunda «madre» es, para los colombianos, Colombia; para los mejicanos, Méjico; para los chinos China; para los españoles, España; para los cubanos, Cuba.

Para los cubanos, la Madre Patria es la porción de territorio que en el reparto del mundo, les ha tocado en suerte.

La Madre Patria son los miles de kilómetros cuadrados de tierra que se extienden entre el golfo de México, el estrecho de la Florida, el canal viejo de Bahama, el paso de los Vientos el estrecho de Colón el mar de las Antillas y el Canal de Yucatán.

La Madre Patria son los mares, bahías y ensenadas, en cuyas aguas se refleja la belleza sin igual de la Perla del Caribe. Son los 3500 kilómetros de costas que, a manera de magnífico cinturón, ciñen el talle de la más linda Isla entre todas las Antillas. Son los cabos y puntas que, cual atentos vigías, atalayan perennemente el horizonte marítimo, para que la nobilísima Matrona que guarda en su seno la Llave del Golfo, no sea sorprendida por posibles enemigos. Son la Cordillerra de los Organos, la Sierra Maestra y demás montañas, en cuyas rocas milenarias escribieron nuestros padres sus gestas de epopeya. Son los lagos y los ríos, los torrentes y cascadas; tantas veces teñidos de púrpura con la sangre de los guerreros cubanos. Son los valles y las campiñas, los prados y las vegas, los bosques y la manigua, donde duermen nuestros héroes el sueño eterno de la gloria después de haberlos fecundado con el sudor de su frente y con la sangre de sus venas. Todas estas cosas son la Patria Cubana.

Y ese cielo, nítido y azulado cual ninguno; y ese sol, en extremo esplendoroso y refulgente; y esa luna y esas estrellas, llenas de placidez y de hermosura; y ese clima benigno, esas brisas suaves, ese ambiente embalsamado, son también la Patria, son también la Madre Cuba.

¡Y tan Madre que es! ¡Y tan amante» y «dolorosa» como las otras madres! Que «amor» y «dolor», en todas, absolutamente en todas las madres, vienen a ser la misma cosa: «sufren» porque «aman», y cuanto más «padecen» por sus hijos se aviva más en ellas el volcán del «cariño materno».

Apenas ha nacido el niño cubano, pasa de los brazos de su madre natural a los brazos de la Madre Cuba; y esta Madre amorosa, estrechándolo contra su pecho e imprimiendo en su frente ósculos dulcísimos, le hace mil requiebros, le canta canciones de cuna, le narra proezas guerreras le regala los oídos con tiernas palabras, como si fuese capaz de entenderlas.

«No temas, hijo mío,—le dice entre mimos y halagos—mi niño, no temas. Aunque te falta la madre que acaba de darte a luz jamás yo te faltaré, pues yo nunca muero, porque soy eterna. Mira, prenda mía: Mucho antes de venir tu al mundo he provisto yo a todas las necesidades que te aquejarán en este valle de lágrimas. Te tengo preparados el alimento que te ha de nutrir, el vestido que te ha de abrigar, la casa en que han de vivir, la cunita en que has de descansar. Te tengo preparados el sacerdote que te ha de bautizar el obispo que te ha de confirmar, el catequista que te ha de instruir, el templo en que has de orar, el ministro que te ha de confesarü comulgar y casar. Te tengo preparados el colegio, el instituto y la universidad, donde has de estudiar, los maestros y profesores que te han de enseñar la parroquia, la clínica el bufete el cuartel, la industria o el comercio donde has de ejercer tu profesión. ¿Quieres más, mi sol?—Te tengo preparadas las leyes cuya observancia te ha de ennoblecer, las autoridades que te han de amparar, la policía que ha de mirar por tu seguridad, los abogados que te han de defender de injustas acusaciones y los jueces que te han de absolver. Y, para cuando enfermes, te tengo preparados el médico que te ha de visitar, el cirujano que te ha de operar, el enfermero que te ha de asistir y las medicinas que te han de curar. Y, para cuando pagues tu tributo a la muerte, te tengo preparados el cementerio en que has de esperar tu resurrección, la tumba en que has de dormir, los laureles y cipreses cuya sombra benéfica te ha de acompañar, la cruz bendita que ha de coronar tu sepulcro, y un trozo de mi manto, de mi santa Bandera, que ha de cubrir, piadosa, tus restos mortales. ¿Estás contento mi amor? ¿Deseas más de mí?—Pues mira, mi hijito: para hacer de tí un buen ciudadano, para que seas valiente, para que sepas sacrificarte por tu Dios y por mí, guardo yo en mi pecho de madre un precioso relicario y, dentro de éste, un artístico pergamino, en el cual voy escribiendo con caracteres de oro los nombres de mis hijos más ilustres. Narciso López, Aguirre, Armenteros, Céspedes y Aguilera, los Betancourt los Boza los Agramonte Arango; Silva, Zayas, Máximo Gómez, Moncada, los Maceos, Vicente y Calixto García, Estrada Palma, Cortina, Varona, Sanguily, Lanuza Serafín Sánchez; Masó; Collazo; Martí y cien más ocupan lugar preferente en mi lista de honor».

Así habla la Madre Cuba a sus hijos a todos sus hijos; así, con esas ternezas les muestra la santidad y la inmensidad de su cariño maternal. Madre «amante», como las otras madres; y, como todas, «dolorosas».

En Demajagua lanzó la campana los primeros tañidos de guerra; en Yara lanzaron los cubanos el primer grito de independencia; y en Demajagua y en Yara se oyeron también los primeros gritos de dolor de la Madre Cuba. Lloraba la infeliz a los hijos que perderían la vida en la tremenda lucha!

Desde entonces hasta nuestros días el dolor y las lágrimas han sido el pan de ajenjo y el vino de hiel, con que se ha alimentado la cuitada. Lloró en el Salado, en las Tunas y donde quiera que las armas cubanas experimentaron algun revés. Lloró el fusilamiento de 53 de los tripulantes del «Virginius». Lloró a centenares de sus hijos muertos durante las concentraciones de campesinos decretadas por Weyler. Lloró a los jóvenes estudiantes fusilados en la Punta. Lloró en Oriente, en el Camagüey, en la Villas, en Pinar del Río, y en la Habana la muerte de Agramonte de Céspedes, de Martí de Maceo y de otros cien caudillos y de millares de soldados que durante las guerras de la Independencia, cayeron gloriosamente, abatidos por las balas enemigas. Lloró sobre las víctimas causadas en las provincias occidentales por el último ciclón.

Lloró en el pasado la Madre Cuba junto a las cruces del infortunio de sus hijos. En cuanto al presente, ¡oh Dios! ¡cuán entristecida se encuentra esta afligida Madre del pueblo cubano! ¡Y con qué melancolía contempla las penas que, del uno al otro extremo de la Isla, se ciernen implacables sobre aquél! ¡Cuántas lágrimas! ¡qué dolores los de la Madre amante!....

Gime y llora, consternada ante el cataclismo producido en Santiago por el último terremoto: fime y llora sobre las ruinas caóticas de la ciudad prócer, sobre los muertos y heridos, sobre los monumentos de arte destruídos, sobre las familias que han quedado sin albergue.

Gime y llora la sin ventura ante el espantoso desastre, causado en todo el territorio cubano por el terremoto económico, cuyas violentas sacudidas se están sintiendo en el mundo entero desde hace algunos años: llora y gime sobre la industria paralizada, sobre el comercio arruinado, sobre las fincas rústicas y urbanas hipotecadas, sobre el azúcar y el tabaco despreciados... ¡Oh qué triste y afligida se encuentra esta bendita Madre, viendo a tanto obrero sin trabajo, a tanto empleado sin empleo, a tanto profesional sin profesión, a tanto intelectual, a tanto hombre de carrera sin ejercicio! ¡Qué triste y afligida al presenciar como la mitad de sus hijos no pueden vender sus productos o los tiene que vender a ínfimo precio, en tanto que la otra mitad carece aún de las cosas más necesarias, porque ni casi regaladas les es dado adquirirlas. ¡Qué triste y afligida, contemplando el terrible drama que se desarrolla cada día en miles de hogares, no solo de los pobres, sino de la clase media y de buena parte de las familias que en otro tiempo fueron ricas!

Gime y llora los estragos que hace en los sectores todos de la vida nacional esa furiosa tempestad de odios que descarga hace ya tiempo sobre la Isla. Deplora y lamenta las estériles luchas políticas, la falta de compenetración entre gobernantes y gobernados, el estado de continua alarma en que se vive, la ausencia de inteligencia y cordialidad. Deplora y lamenta ese decaimiento de ánimo, ese aplanamiento moral, que se observa por donde quiera, ; esa indiferencia, esa insensibilidad con que se miran las desgracias ajenas, pues «dijérase que cada cubano sólo atiende a su propio velorio y sólo a su propio entierro asiste».

¡«La Dolorosa!» qué bien cuadra este nombre a la Madre Cuba!

Cubanos, amad a vuestra «Dolorosa» y dejad ya de aumentar sus aflicciones con vuestras discordias intestinas, con vuestras luchas fratricidas. Fraticidas y, tal vez «parricidas». Pensad que puede morir de dolor; que puede dejar de ser la Reina de este bello País y convertirse en esclava de naciones extranjeras. Pensad que, si no os unís, si no trabajas todos por salvar a vuestra «Dolorosa», puede legar un día en que vuestros hijos, huérfanos de la Madre Cuba digan, como «El Huérfano» de Balmes:

«Al nacer yo al mundo—mi madre (murió;
su beso amoroso—mi faz no sintió».

Fr. Teodosio de Sta. Inés, C. D.

ACTOS CATOLICOS QUE SE ANUNCIAN PARA HOY

EN HONOR DE JESUS NAZARENO

En los templos parroquiales del Cerro y del Pilar, solemne función a Jesús Nazareno a las nueve de la mañana.

En el Cerro, predica un Misionero del Inmaculado Corazón de María.

En el Pilar, Monseñor Santiago G. Amigo.

A SANTA RITA DE CASIA

En el Cristo, ejercicios de la Novena de Santa Risa de Casia, a las ocho y nueve de la mañana. A las cinco y media y ocho y media de la tarde.

EN SAN FRANCISCO

Concluyen en este templo los ejercicios de los Terciarios y los Caballeros de Colón.

Los de los Terciarios son a las ocho y media de la mañana y a las cinco y media y siete y media de la tarde.

Los de los Caballeros de Colón son a las nueve de la noche.

A los de los Terciarios, pueden concurrir hombres y mujeres.

A los de los Caballeros de Colón, solamente hombres.

EJERCICIOS PARA SEÑORAS Y SEÑORITAS

Hoy finalizando los ejercicios espirituales que se vienen celebrando, para señoras y señoritas en los templos de la Merced, María Auxiliadora de la Habana, Nuestra Señora del Carmen de la Habana y Nuestra Señora del Carmen, en la Parroquia del Vedado.

SOLEMNE VIA-CRUCIS

En todos los templos solemne Vía-Crucis.

FELIPE CANCIO RODRIGUEZ

Nuestro muy estimado amigo el joven Felipe Cancio Rodríguez, diligente empleado de la parroquia de Monserrate, celebra hoy su cumpleaños.

A las pruebas de cariño, afecto a su persona por sus bellas prendas de catolicidad práctica, unimos la nuestra.

RETIRO ESPIRITUAL EN EL COLEGIO DE BELEN

Hoy, a las siete de la noche dará comienzo la segunda tanda de Ejercicios Espirituales en el Colegio de Belén, la cual concluirá el domingo de Resurrección.

Los que deseen asistir, pueden avisar hasta las seis de hoy al R. P. Felipe Rey de Castro, S. J., en la Residencia de Reina de la Compañía de Jesús.

AYUNO SIN ABSTINENCIA

Hoy es día de ayuno, pero sin abstinencia de carne.

A UN CABALLERO DE COLON

No puedo darle detalles concretos de las fiestas que los Consejos habaneros celebrarán en conmemoración del 50 Aniversario de la fundación de la Orden de Caballeros de Colón, por cuanto no hemos recibido los programas de las mismas.

El siguiente programa ya publicado, nos ha sido comunicado verbalmente.

DIA 27.— Comunión y solemne Te Deum en San Francisco, a las ocho de la mañana.

A las cinco de la tarde en el salón del Consejo de San Agustín No. 1390 felicitación por las sociedades católicas.

DIA 29.—A las nueve de la noche, en el indicado local, Velada literario-musical.

DIA 29.—A las doce, baile de sala.

Es cuanto puedo informarle.

SEMANA SANTA EN LA IGLESIA DE LA MERCED

JUEVES SANTO.—A las 9 antes meridiano, misa con orquesta, sermón, por el R. P. Fl. García, comunión y procesión. Esta fiesta la costea el señor Marqués de la Real Proclamación, el que nombrará los caballeros que han de llevar el Palio. antes meridiano. Oficios del día, pasión cantada, adoración de la Cruz

VIERNES SANTO.—A las ocho y procesión. A las 12 sermón de las Siete Palabras, por el R. P. Viam. A las 3 p. m. adoración del Lgnum Crucis.

A las siete y media p. m. Via Crucis, cantado y sermón de Soledad por el R. P. B. García.

A continuación se ejecutará a orquesta y voces el Majestuoso Miserere del Maestro Hernández.

Sábado Santo—A las siete y media antes meridiano, los oficios del día, y misa solemne de gloria.

Domingo de Resurrección.—A las 9, misa solemne con orquesta. Predicará el R. P. Maestrojuán.

JESUS NAZARENO DE ARROYO ARENAS

En El Cano, Jueves, Viernes y Sábado Santo, solemnes oficios de la mañana a las nueve; y por la tarde a las seis y media, con sermón al final.

El domingo, día 27, a las cuatro y media de la tarde, se trasladará procesionalmente la venerada imagen de Jesús Nazareno desde la iglesia del Cano a la Ermita de Arroyo Arenas, amenizando el trayecto nutrida banda de música.

El lunes, día 28, en la Ermita a las ocho y media, misa de comunión general armonizada; a las nueve, solemne misa de ministros a toda orquesta con sermón por Monseñor Santiago G. Amigó; al final hermoso himno al Nazareno; por la tarde, a las cuatro y media, saldrá en procesión la venerada imagen por las calles del pueblo, tocando en el trayecto una espléndida banda de música. La Ermita lucirá ambas noches brillante iluminación interior y exterior; la comunicación fácil por Havana Central, guaguas, autos, etc.

I C 10560 21 mar 28

EL DELEGADO APOSTOLICO OFICIA EN LA CATEDRAL

Debido al estado delicado de salud de nuestro amadísimo Prelado, Monseñor Manuel Ruiz, oficiará de Pontifical en los Oficios del Jueves y Viernes Santo y en los del Domingo de Resurrección, el Exmo. y Rvdmo. señor Delegado Apostólico, Monseñor Jorge A. Caruana, quien como es sabido tiene la dignidad arzobispal.

Fray Bernal Boy; APOSTOL

por CESAR GARCIA PONS

El señor Carlos Martí acaba de publicar un interesante libro de investigación histórica, para «vindicar» la memoria del fraile benedictino y a un tiempo elevada personalidad de la Iglesia, a quien Washington Irving atribuye la condición de «primer apóstol del Nuevo Mundo», en tanto que otros historiadores le señalan para el mal recuerdo entre los que amargaron a Colón, con ambiciones y travesuras, los días gloriosos de su feliz descubrimiento. Llámase este sacerdote Fr Bernal Boil. Es natural de Tarragona, hombre de claras luces y de trabajada preparación cultural, y su vida—según Martí, que la estudia en archivos españoles, sobre documentos leales y ciertos, y en la fuente pura de los historiadores más exigentes—es la que cuadraba en el siglo que la informó, vida que se desdobla en funciones tan dessemejantes como no pudiera concebirse en nuestros días, pero consagrada en definitiva a dos servicios que la proclamaron hermosa y utilísima: al servicio de la Iglesia y al servicio de los Reyes Católicos que habían realizado la unidad española.

Este personaje eclesiástico que Martí exalta y vindica es, a lo que entiendo, uno de esos espíritus opulentos en que abundó el extenso período del descubrimiento y de la conquista, en los que se juntaban las más altas virtudes a las más fuertes pasiones. Personajes múltiples, dinámicos, expeditos (que por voluntad de un rey ascendían a las cimas del poder y por intriga de un envidioso tocaban la soledad y el abandono más tristes). Así resultaban, como Fr. Boil, ermitaño en Monserrat y Embajador regio en el Rosellón y la Cerdeña; arzobispo y misionero; hombre de confianza de Alejandro VI y diplomático a la vez de los soberanos de Castilla y Aragón.

En el segundo viaje de Colón llega a América Fr. Bernal Boil, acompañado de doce misioneros, de los cuales él es el jefe. El escritor que exhuma, a cuatro siglos de distancia, la figura del recio benedictino, parece inclinarse al juicio—que combate a su vez gente también enterada de esta época histórica—de que la obra de la conquista de América tuvo, desde su inicio, un carácter ideal y religioso, ajeno a todo propósito de empresa lucrativa, y que sólo se inspiraba en el mandato regio de extender en las tierras del nuevo continente con la religión de Cristo la civilización española. Como misionero de tales empeños vino a América Fr. Bernal Boil, delegado apostólico. Carlos Martí nos lo presenta en el momento de su desembarco, diciendo la primera misa, y frente a las supersticiones de los indígenas haitianos; combatiendo sus cultos extraviados y atrayéndolos a la fe cristiana, ayudándoles a conocer y penetrar la forma de vida que les llegaba de la otra banda atlántica. Así, para el diligente investigador de este pedazo de historia americana, inicia Fr. Boil la evangelización del Nuevo Mundo, rompiendo lanzas desde el primer momento contra los excesos de los propios conquistadores, sin otras armas que su verbo apostólico y el ejemplo de su conducta que se desbordaba en espíritu de disciplina y de religiosidad profunda.

Dedica Martí todo un capítulo de su libro (el IX) a relatar las relaciones de Fr. Boil con el Descubridor y los Reyes de España, precisando circunstancias históricas, analizando hechos y restableciendo desde su punto de vista la verdad, hasta pedir que se borren de «todas las modernas Historias de América los cargos injustos contra Fr. Boil, el primer evangelizador del Nuevo Mundo».

La existencia del nervudo y talentoso sacerdote benedictino que dijo en América por primera vez la palabra de Cristo, se sigue a lo largo del libro de Martí con curiosidad no exenta de emoción. Su moderno y fervoroso reivindicador logra reconstruirla, al reunir, con habilidad y acierto, los elementos dispersos de su biografía, hasta darle, sin duda alguna suficiente corporeidad histórica.

César **GARCIA PONS.**

HUMORADAS

Por J. ARISTIGUETA

Hay quien cree que esto de hacer «gracias» es una cosa banal y sin importancia, y se equivoca. La Gracia, así con mayúscula, gobierna el Mundo, porque esclaviza al hombre con el poder de su encanto. A veces vemos a un ignorante triunfar en la vida, y no sabemos por qué, pero si le observamos le descubrimos un secreto don de simpatía, de gracia, que atrae y capta las voluntades. Esto, donde más se observa es en las personas que han de atraer a las masas, como los artistas de teatro; no hay uno sólo que haya podido triunfar sin gracia: lo peor que le puede ocurrir, es ser «pesao». Y en nuestro trato personal con los demás, todos somos un poco artistas que necesitamos la gracia, la atracción simpática para hacernos querer.

Así, pues, necesitamos despertar o estimular nuestras facultades simpáticas, para ponerlas en ejercicio en todo momento. Véase, pues, toda la enorme importancia de este «Concurso Festivo»; puede llevar, hasta a comer gratis. (Creo que, después de esto, no va a quedar uno en Cuba sin acudir a nuestro concurso.)

Y vamos a ver los chisteros de hoy; si vienen con punta o los doy «componte.»

L. A., Vedado: Hombre...; tiene gracia, pero después de la última circular del Fiscal del Tribunal Supremo, publicar un chiste es sacarse la rifa de la multa. Así que no me sea sinvergüencita; porque esos chistes no se le cuentan a ninguna persona decente, más que en sociedad, y eso lo más anónima posible.

VIROSTA, Habana: «¿Qué haría si se acabara el Mundo?» —«Compraría «Información», para ver cómo anda «El País». Venga usted acá, amigo: Si se acaba el Mundo, para qué quiere saber cómo anda «El País»? Cuando el Mundo se acabe, de «El País» no quedan ni las raspas, y es inútil que busque «Información». (En mi vida he visto tanto papel para un chiste.)

DON KOKITO, Habana: «¿Qué es un círculo?» —«La reunión de varios socios.» (Hombre, sí; pero es un «círculo vicioso», porque se juega, bebe, etc.)

CASIANO, Habana: Eso de que le regalen el día de San José, porque le han dicho que ¡viva la Pepa!, no me parece bien. Si hubiera usted dicho que era su santo por «pepillita»...

J. G. H., Güira: «¿Cómo aplicaríamos un mismo género a ambos sexos?» —«Haciendo bloomers y calzoncillos.» (Eso, no me negará que es género de «punto»; de punto filipino. Y no se me ponga puntilloso, si no fuma.)

F. C., Morón: Hay cierta idea, pero vaga, del chiste: y a esa idea vaga, hay que hacerla trabajar, porque resulta ya haragana. Por ejemplo, dice usted: —«¿Cómo se llaman tus padres, niño?» —«Será mi padre, porque no tengo más que uno.» Y no está mal, pero es más flojo que un suspiro. Haga algo con más aire, a ver si le soplan las musas.

F. E., Habana: ¡No, por Dios! Si tiene usted talento ¿cómo no ha comprendido que esto, burla burlando, es un torneo de cultura?

S. S. S., Habana: «¡Mamarracho, estúpido, granuja! ¿a quién oyes tú esas palabrotas?» (¿Ve usted? ya va afinando; cualquier día da la nota y yo le doy el sí, y la rueda de «Aguilitas.»)

F. M., Habana: ¿Hoy me he levantado como tonto.» —«Pues no te noto nada anormal». (También se le nota la mejoría; está convaleciente, ¡y cuidado que estuvo malo! Siga el tratamiento, que fumará si cura se lo promete este idem.)

N. F., Regla: (Necesita arreglo.)
P. M., I. P., hijo, J. M., todos de Habana y H. N., de Jovellanos.

«Dios perdona al asesino
y Dios perdona al ladrón.»
pero a este grupo **maligno**
no lo perdona, ¡ni Dios!

¡MEDIA DOCENA DE «AGUILITAS»!

JOSE CARBALLEIRA, DIARIO, Habana: «Oiga, señor cura: dicen malas lenguas que todos esos niños de la escuela, son suyos». ¡Qué va!; ni la mitad.»

¡Olé ya, los gallegos con gracia y estilo! Luego dirá Fernando Rivero que no los hay castizos en Galicia. Desde hoy Castelao y Carballeira. Y cualquier día, torea y todo este galaico. Ya tiene lo principal, que son las «jechuras», y cualquier día se deja la coleta: Todo está en que se le ponga en la cabeza.

DR. JOSE LUIS FONT, Banco Nova Scotia 212, Habana: «¿Dónde vas con esa escopeta?» —«Al monte.» —«¿A cazar?» «No; al Monte de Piedad, a empeñarla».

En vista de su empeño, le doy la rueda para la vuelta... del monte.

SRTA. LUZ MARTINEZ, Calle 4, 230. Vedado. ¡Muy bien, sí, señorita! requetebién. Es toda una composición costumbrista y festiva. Véase:

—«Puse sesenta chite
y tre rueda ganá,
ma la cuarta que buco
no la voy a ensartá.
Depué de lo tre rueda
l'hombre no sueta má:
no le guta la cúmulo
de la riquesa, va!
—Coge «Humorá» lo lune
y pon'e a guataquiá,
y pídele la cuarta
q'él te la va mandá.
—Tú no conosa l'hombre;
¡échate p'allá!;
si le pido la cuarta,
¡con la cuarta me dá!»

¿Eh? ¿Qué tal la niña? Esto es de mano maestra, tan de mano maestra ¡que dan ganas de pedirle la mano! (Efusivas felicitaciones, señorita.)

RAFAEL SANTAMARIA, Aguacate 124, Habana: «¿Qué te preguntaban el chino y el japonés?» —«Dónde estaba el Parque de la Fraternidad.» —«Pues se fueron por «Cienfuegos» es el sitio opuesto. Y gana la rueda, porque no hay nada mejor ¡que es lo peor!)

CARLOS GOLDBERG, Mercaderes 21½, Habana.—«Mi marido me hizo pasar ayer un trago muy amargo.» —«¿Algún disgusto?» —«Un agua de Carabaña.»

Me dice que si no se gana la rueda, se da un tiro. Vamos a salvarle la vida; ¡que viva Carlos! (ya le matará un lector cualquier día.)

NENA FIGUEROA, Finlay 129, Habana: —«¿Cómo te has hecho ese arañazo en la cara, niña?» —«Al despedirme de un compañero, me arañé con la pluma que tenía detrás de la oreja.» (¡Bien! Y no cabe duda que el de la pluma, era un «gallo.»)

CONCURSO FESTIVO: Correos, Apartado 685. O en Zulueta 10, o en Amistad 146.

FUNCION SOLEMNE A JESUS NAZARENO EN EL CERRO

Hoy a las nueve de la mañana solemne función a Jesús Nazareno en la Parroquia del Cerro, predicando un R. P. Misionero del Inmaculado Corazón de María.

Invitan la Camarera y el Párroco, R. P. José Viera.

DR. P. M. SOUZA
Garganta, Nariz y Oídos,
Hospitales de New York,
Viena, Budapest, Habana.
San Lázaro 226 de 3 a 4

FARMACIA DROGUERIA DE "JOHNSON"
DE TURNO LOS LUNES
Obispo No. 30 TELEFONO-A-2129

LA MAYOR
35 EDIFICIOS
700 EMPLEADOS
SARRÁ
A-8026 A-3041
DROGUERIA
ABIERTA TODOS LOS DIAS
TODA LA NOCHE LOS MARTES

Farmacias de Turno

MIERCOLES

HABANA

Jovellar entre M y N U-6655 .. U-2220
P. Varela No. 86 .. U-2755
E. Palma y Trocadero .. M-5032
Villegas No. 33 .. M-4030
Gral. Silverio S. Figueras 33 .. M-5190 .. A-7818
B. Masó No. 48 .. U-6813
A. de la Independencia y Menocal .. U-6808
Zenea y Oquendo .. U-6924
Zenea No. 91 .. M-4160
San José y Gervasio: U-6969 .. U-3030
Ave. de la República y General Aranguren .. M-4486
Habana 187 Esq. Paula .. M-4604
Gral. Carrillo 172 .. U-7077
R. M. de Labra 51 .. M-3993
I. Agramonte 36½ .. M-4598
R. del Brasil y Mercaderes .. A-6413
M. Gómez 246 .. M-5086
Castillo y Sta. Rosa .. M-4655
Tenerife y Carmen .. M-5121
Vicente Ruiz Luzuriaga número 24 .. M-5193
Amistad y San José .. A-6663

VEDADO

Calle 12 y 15 .. F-3339
Calzada 84 entre A y B .. F-6271
Calle 23 y G .. F-6119
Calle 17 esq. a 20 .. F-6282
Calle 9 esquina a I .. F-6161

VIBORA

10 de Oct. 695 .. I-7678 .. I-7559
S. Francisco y Buenaventura .. I-7207 .. I-7518
10 de Oct. y Vista Alegre .. I-1234 .. I-7100

J. DEL MONTE Y S. SUAREZ

Rodríguez y Dolores .. I-7613
10 de Oct. 383 .. I-7468
S. Suárez No. 10 .. I-7332
J. Delgado y Lacret .. I-7755
Serafines y Flores .. M-4845
Santa Teresa y Flores

LUYANO

Justicia esq. Pérez .. X-3997
S. Ana y Guasabacoa .. I-7739
J. Alonso e Infanzón .. X-2371

CERRO

Sarabia y Borrero .. A-3579
Palatino y Atocha .. I-7719
V. Hermosa 14 esquina a la Rosa .. I-2323
Calzada del Cerro 859 .. I-7486

NOTA. — Este grupo estará de turno también los domingos y duelos y fiestas nacionales: Enero 24. Febrero 24. Marzo 6, Abril 17. Mayo 29. Julio 10, Agosto 21. Octubre 2 y 12. Noviembre 13. Diciembre 7 y 25.

Vapores Correos de la Compañía Trasatlántica Española.

SERVICIOS REGULARES MENSUALES
DE PASAJE, CARGA Y CORRESPONDENCIA
LINEA RAPIDA PARA VERACRUZ, NEW YORK Y NORTE DE ESPAÑA

PROXIMAS SALIDAS:

PARA VERACRUZ:
48 Horas de Viaje.
«HABANA» .. 5 Fbro.
«C. COLON» .. 7 Mar.
«HABANA» .. 5 Abril
«C. COLON» .. 6 May.
«HABANA» .. 5 Jun.

PARA NEW YORK, VIGO, CORUÑA GIJON, SANTANDER y BILBAO:
«HABANA» .. 14 Fbro.
«C. COLON» .. 15 Mar.
«HABANA» .. 14 Abril
«C. COLON» .. 14 May
«HABANA» .. 15 Jun

LINEA PARA NEW YORK, CADIZ Y BARCELONA

PROXIMAS SALIDAS

«MARQUES COMILLAS .. 5 Fbr
«MANUEL ARNUS» .. 5 Mar.
«MARQUES COMILLAS. .. 5 Abril
«MANUEL ARNUS» .. 6 May.
«MARQUES COMILLAS» 5 Junio.

Magníficas cámaras. Amplios comedores y camarotes para pasajeros de Tercera ordinaria servidos por camareros. Excelentes menus. Vinos.
Para más informes:

MANUEL OTADUY
Agente General:
PALACIO LONJA. — TELEFONOS: A-6588 y A-7900. — HABANA.

M.E.C.D. 2016

Lott y Van Ryan Derrotan a Borotra y Gentien

RIBAS TIENE CASI ASEGURADO EL CAMPEONATO MUNDIAL DE FANTASIA

Al Terminar Empatados Ribas y Peterson en el Segundo Block Celebrado Anoche el Campeón de Europa Tiene Casi Asegurado el triunfo del Torneo

Difícilmente el Campeón de los Estados Unidos podrá igualar la ventaja de 39 puntos que tiene el billarista español. Una hermosa copa donada por el ilustre gallego «Pancho» Naya

DON FERMIN MENDEZ NEIRA HARA ENTREGA DEL TROFEO ESTA NOCHE, AL BILLARISTA QUE RESULTE VENCEDOR

Seleccionando jugadas más difíciles y rindiendo un esfuerzo mayor se desarrolló la sesión de anoche entre los ases del billar Ribas y Peterson y el delirante entusiasmo del numeroso público que sabe premiar con su asistencia y ovaciones constantes las mágicas ejecuciones dignas de un campeonato mundial.

Durante 34 innings ambos contendientes lucharon por la mejor puntuación sin lograrlo aparentemente. Ribas forzando los finales del campeonato con el más endiablado repertorio de carambolas ha logrado hasta ahora sostener la ventaja que obtuvo en los Estados Unidos, mientras Peterson selecciona las jugadas que más se ajustan a su temperamento artístico para lograr alcanzar a su fantástico y astuto adversario.

Peterson abrió de nuevo la sesión de anoche con una carambola de renversée y efecto contrario que ejecutó a la segunda tacada, fallando Ribas en su turno correspondiente para empatar en el tercer inning. Durante los veinte primeros innings, ambos maestros realizaron una labor admirable que el entendido público habanero demostró comprender con repetidas y muy merecidas ovaciones. Desde entonces las dificultades aumentaron realizándose menos carambolas; se trataban de jugadas tan precisas que prácticamente eran imposibles, fallándolas tan solo por un pelo... Así terminaron la dura jornada en que no obstante haber ejecutado 16 carambolas Isidro Ribas y 14 su contrario, el score quedó empatado a 130 puntos.

Entre las carambolas que se trataron de ejecutar anoche, las más importantes fueron: retroceso por tres bandas y dos veces la misma banda; corrida de retroceso; retroceso de 3, 4 y 5 bandas; renversée y corrido de tres bandas dos veces la misma banda; carambola y reunión al cuadro; retroceso tres bandas y carambola 6, 7, y 8 bandas con efecto contrario; carambola «tipo salida» tres bandas pero con dos bolas pegadas, es decir, la tiradora pegada al centro de una banda corta, la contraria justamente en la esquina izquierda y la roja en el punto que es costumbre colocarla para salir, carambolas de cuatro bolas; banda seca realizando la carambola con un masse remate (esta carambola pudiera llamársela carambola «al vuelo») y una de las más bonitas y gusto del público: masse con cuatro bolas en línea recta sobre una banda corta...

A continuación damos en qué innings se realizaron las carambolas:

PETERSON

1; 4; 5; 7; 8; 13; 15; 18; 19; 20; 23; 30; 31 y 33.—**Total: 14 carambolas.**

RIBAS

3; 4; 5; 7; 8; 13; 14; 17; 18; 20; 21; 22; 23; 32; 33 y 34.—**Total 16 carambolas.**

Ambos maestros obtuvieron la siguiente puntuación:

PETERSON

2; 5; 5; 3; 2; 5; 1; 1; 5; 5; 5; 5; 3; 5; 3; 5; 5; 4; 1; 5; 5; 2; 5; 5; 5; 5; 5; 5; 2; 3; 5; 2; 5.

Total: 130 puntos.

RIBAS

5; 5; 1; 3; 4; 5; 1; 3; 5; 5; 5; 5; 2; 1; 5; 5; 2; 3; 5; 3; 4; 2; 4; 5; 5;5; 5; 5; 5; 5; 5; 1; 4; 2.

Total: 130 puntos.

Esta noche se jugará la última sesión del campeonato mundial de carambolas de fantasía entre los dos más grandes billaristas del mundo. Después de la sesión, el maravilloso norteamericano ofrecerá una exhibición de jugadas en un billar de su invención, el cual consiste en un billar ovalado, espectáculo sensacional, que adoptarán los mejores clubs y salones del mundo.

Por último, se entregará al vencedor o sea al campeón mundial, un hermosísimo trofeo donado por nuestro querido amigo Francisco Naya. El propio presidente del Centro Gallego, señor Fermín Méndez Neyra, hará dicha entrega.

SPORTS DIARIO DE LA MARINA SPORTS

AÑO CIEN — LA HABANA, MIERCOLES, 23 DE MARZO DE 1932 — PAGINA TRECE

POR LOS CAMPOS DE TRAINING

—Los Athléticos están bateando.
—Firmó Babe Herman.
—Porter, primer bate.

FORT MYERS, Fla., marzo 22 AP. Dos teams que decían representar a los Atléticos y Phillies en el Big Show, pero sin contar con sus principales figuras, aparecieron hoy en un excitante encuentro celebrado aquí y la gente de Connie Mack ganó con score de 15 por 7.

El piloto de los A,s empleó pocos regulares en el choque, en tanto que Burt Shotton se limitó a probar a todos sus reclutas.

Un rally de cinco carreras en el primer inning, ligado a uno más generoso aun de seis carreras en el séptimo, inclinó el juego hacia las huestes de los Sibes.

Max Bishop, el único regular utilizado por Connie Mack en todo el game, disparó un home run, habiendo sido Rube Bressler y George Davis, los señalados para imitarle en el equipo de lo Phillies.

El score por innings fué:

		C	H	E
Phillies . . .	101 010 202—	7	12	0
Atléticos . .	510 010 62x—	15	22	5

Baterías: Bolen, Adams, Gallestein, Todd y Connel por los Phillies; Rommell, Bowman, Walberg y Heving por el Fila.

GANARON LOS PIRATAS

OAKLAND, Calif. marzo 22 AP. Los Piratas de Pittsburgh continuaron hoy su racha de triunfos venciendo al Oakland con score de 5x1 en el desafío celebrado por ambas novenas aquí.

El match se caracterizó por el buen pitching de Swift.

La anotación por entradas fué:

		C	H	E
Pittsburgh . . .	020 003 00—	5	8	1
Oakland . . .	000 000 001—	1	7	1

Baterías: Swift y Grace por el Pittsburgh; Hurst y Read por el Oakland.

LOS DODGERS BATEANDO

CLEARWATER, Fla., marzo 22. (AP) Los Dodgers de Brooklyn acabaron con la quinta y con los mangos en un desafío celebrado hoy con el team de la Casa David aquí. El score final fué de 19 por 3.

Mientras Krider y Mattingly, dos pitchers reclutas sostuvieron a los jugadores de la Casa David en ocho hits bastante diseminados, los Dodgers le batearon 18 a un trío de lanzadores visitantes, habiendo sido uno de estos safeties un home run del judío Al Cohen, que desempeñó el center en lugar de Hack Wilson.

La anotación por entradas fué:

		C	H	E
House of David	100 020 000—	3	8	2
Brooklyn . . .	405 430 30x—	19	18	1

Baterías: Day, Weirman y Barrett por la Casa David; Krider, Mattingly y Richards, por el Brooklyn.

FIRMO BABE HERMAN

TAMPA, Fla., marzo 22 (AP) El acontecimiento del día en el campamento de los Reds ha sido el anuncio hecho por Dan Howley de que Babe Herman había firmado ya su contrato de 1932. Todos los jugadores celebraron con entusiasmo la firma de Herman, a quien consideran capaz de sacar a los Rojos de la segunda división.

El Babe, una vez firmado, vistió uniforme y apareció en las prácticas al bate.

PORTER COMO LEAD OFF MAN

NEW ORLEANS. La., marzo 22. (AP) Aparentemente, Roger Peckinpaugh ha decidido ya que Dick Porter, outfielder regular del team, aparezca como lead off man de los Indios en la próxima temporada de baseball.

Aunque Porter era poco amigo de aceptar el puesto, habida cuenta que apareciendo como lead off man (primer bate) tiene muy poco chance de empujar carreras y confeccionar home runs, hoy se supo que estaba bastante entusiasmado con la asignación, recordando que cuando apareció como lead off man del Baltimore, jugando en la Liga Internacional, ganó muy buen sueldo y bateó fácilmente a los pitchers enemigos.

Baturrito ha Demostrado Que no Teme a la Derecha de Chocolate Reglano Firmando el Encuentro

El match se efectuará en el Viejo Frontón, de Concordia, donde se propone Pargas triunfar una vez más con un programa de esos que gusta al público. Dice Henry Santos que no se raja

Pueden sentirse tranquilos y satisfechos los millares de admiradores que cuenta en la Habana y en toda la República el agresivo y valiente Baturrito. El muchacho se dispone, como siempre, a demostrar que el miedo figura en su espíritu como en el idioma de los marinos británicos. Su firma, puesta al pie del contrato para enfrentarse con Chocolate Reglano el próximo sábado por la noche en el Viejo Frontón es la prueba más concluyente de que Henry Santos jamás temió batirse con el conquistador por la vía rápida de dos de dos de los más temidos hombres de su división.

Hemos charlado con el holguinero y con su manager Willy del Pino y ambos se sienten asombrados de que alguien pudiera suponerlo atemorizado frente a cualquier adversario por mucho que fuese su calibre.

«Nadie puede decir — comentó el Baturro — que en ningún caso me haya «rajado'. Los que me ven en el ring saben bien que voy dispuesto a ofrecer cuanto tengo en todos los combates y que jamás he rehuído a adversario alguno. Por otra parte, yo sé que el Reglano pega fuerte, pero aparte de que yo también lo hago, según revelan mis últimas peleas, ¿ha noqueado él a alguno que posea mi defensa y mi asimilación? A mí me han pegado tan duramente como pueda hacerlo Chocolate Reglano, y he sobrevivido a esos golpes».

La pelea de Chocolate Reglano y Baturrito está en el ambiente. No hoy un solo fanático que no desee ver el choque de esos dos muchachos que en sus últimas salidas vencieron sensacionalmente por knock out. Todos anhelan conocer cuál de los dos posee mayor resistencia y más punch y nada será tan elocuente como someterlos a una prueba decisiva.

El Reglano ha noqueado en sus últimas salidas al ring, a Luis Kid Aguiar y a José Coego, dos verdaderos toros, aunque acaso no del calibre del holguinero que se encuentra en la plenitud de su forma y en lo más brillante de su carrera. Baturrito, por su parte, se encargó de demostrar la clase de punch que posee, derribando primero por el conteo de nueve y después por el definitivo, a uno de los mejores asimiladores de Cuba, al asturiano Castor Fernández.

Mañana daremos a conocer los otros bouts que figurarán en el soberbio programa del Viejo Frontón Jai Alai. Luis Parga, promotor de esta pelea, quiere que todos los bouts respondan al calibre del estelar y tiene contratados a varios de los mejores pugilistas de que actualmente se dispone, para enfrentarlos esa noche.

Tendremos pues otra gran noche pugilística en el Viejo Frontón.

TODOS LOS SALETAS ENCANTADOS EN EL FRONTON HABANA-MADRID

Salvador y Zamora arrollaron de calle a Constante y Echanique, que quedaron en 21. Una hora cumbre fué el estelar, que ganaron Emilio y Gayarre. Vallejo y Mina quedaron en 27. Las tercerolas del tercero hicieron un bonito juego, venciendo Valenzuela y Cubota

Y con el fausto o celestina motivo de que anoche era martes saleta, día al que ya gracias al cielo hemos perdido el miedo todos los fanáticos y hasta las fanáticas, pues antes de que la siboneya suspirara y falleciera de amor por su zancarrón siboney, los fans y las fans —todas de la serie más seria, porque es la serie que despampana— fueron llegando.

Pocos minutos después aparecían arrogantemente ocupadas las canchas, los tendidos, los palcos, carga de flores y de estatuas y las altas gradas, donde vive y palpita el alarido que desgarra las trompas de Eustaquio en la hora de la protesta tan elocuente como sincera. Y naturacamente, en cuanto se advirtió la linfangitis de gente, salieron pelotecu adelante los jóvenes peloteantes del prólogo de las noras saletas; los blancos Constante y Echenique, contra los azules Salvador y Zamora. Nada: ni un empate, todo sosó y de trampalante; los dos azules con un soberbio polizón, dominaron y desbarataron a los dos blancos, que se volvieron locos dando vueltas de carnero, para quedar en el tanto veintiuno. Y van ustedes bien. Boletos a $1.80. Boletos de la primera quiniela, de Alí, a $4.40, y combinada, de Alí y de Cubota que pagaron a $30.

Encantados con el tragao, ya que chupamos del camarón, entramos en los laberintos misteriosos del gran estelar, que disputaban los blancos Emilio y Gayarre contra los azules Vallejo y Mina. Y los cuatro lampiños se comportaron como cuatro barbianes con la barba tan poblada como los rusos del soviet, jugando a la campana y dando muestras que son estrellas con la mar de luz propia; lo empataron sacándonos del asiento involuntariamente, en dos, cinco, doce, veintiuna y veintisiete. Cuando nos encomendábamos a Santa Barbarita abogada de las horas cruentas, no pachó nada; lo ganaron los blancos. Fué un partido cumbre. Boletos a $1.40. Boletos de la segunda quiniela, de Vallejo, a $9.60 y combinada, de Vallejo y de Mina, a $26.

Y también los del tercero usando bravo de las tercerolas respectivas nos sacudieron una última hora que nos trajo de cráneo pues tanto los blancos Valenzuela y Cubota, como los azules Pastrana y Mones Mayor, le dieron muy dulzono al canasto, componiendo un hermoso partido de mucho y peligroso sobresalto, por los empates en una, dos, tres, cuatro siete, ocho y nueve once, doce, diecisiete y veintidós; que cerraron con dos rachas, la de los blancos, que acabó con los azules y los dejó en la verbena, en veinticuatro. Boletos a $1.40.

Lean, pa que vean el estelar que va hoy miércoles, día de gran moda.

DON FERNANDO.

PROGRAMA HABANA-MADRID.

Para la función de las 3 y 45 p. m.

PRIMER PARTIDO a 30 tantos. Ozquila y José Mary blancos contra Pastrana y Azpeitia azules. A sacar blancos y azules del cuadro 14½.

PRIMERA QUINIELA a 6 tantos: Guillermo, Ozquila, Pascau, Buendía Mayor, Labat Mayor, Azpeitia. A sacar del cuadro 14

SEGUNDO PARTIDO a 30 tantos. Ugalde y Guezala blancos contra Iturrino y Labat Menor azules. A sacar blancos y azules del cuadro 14½.

SEGUNDA QUINIELA a 6 tantos: Iturrino Guezala, Emilio, Ugalde, Labat Menor, Epifanio. A sacar del cuadro 14.

TERCER PARTIDO a 30 tantos. Guillermo y Florentino blancos contra Pascau y Labat Mayor, azules. A sacar los blancos del cuadro 14½ y los azules del 14.

CASTROVERDE Y CONTRERAS GANARON AYER

Ambos dispusieron de Suárez y Etcheverry, ganando el derecho de jugar hoy en los finales

Salvador Castroverde, de la rama deportiva de los Castroverde, ha conquistado ayer el derecho de enfrentarse con el orgullo de la casa de los Contreras, Gaspar Junior, en el partido final del campeonato junior de tennis organizado por la Federación Cubana del sport con la sanción de la U. A. de A.

El hermano mayor de Enrique, Ricardo, Plácido y demás miembros de la familia, logró ese honor al eliminar a Manolo Suárez, que había arrollado de una manera decisiva desde que se inició la competencia.

Un score de 3-6, 6-2, 6-0, 6-4, favoreció a Castroverde en la decisión, rubricando así su juego certero de los tres últimos sets. Suárez, que había dado el lunes la sorpresa del año eliminando a Panchón Borges, perdió todo el almidón ante los fuertes strokes que logró Castroverde en el tercer set, donde ganó con un «love».

El servicio del veloz Manolo, dicho sea en honor a la verdad, no trabajó ayer con la eficiencia de otros días y esta fué una de las causas que provocaron su caída.

NUEVO EXITO DE CONTRERAS

En el interin, Gaspar Junior, orgullo de «Pa» y «Ma», liquidó a Joffré Etcheverry en cuatro discutidos sets, con score de 4-6, 6-2, 6-4, 6-1.

El joven Gaspar, jugando con más velocidad que en sus anteriores salidas, no perdió el entusiasmo a pesar de verse superado en el primer set por su fuerte contrario, y tuvo «gasolina» suficiente para ganar los tres sets siguientes con fáciles scores. En el último set, sobre todo, dominó a Etcheverry a su antojo.

LAS FEMINAS

En los matches femeninos celebrados, Nena Suárez, que ha vuelto al court después de tres años de ausencia, derrotó a Margot Morera de Cabrera en tres discutidos sets, 7-5, 3-6, 6-3, ganando el derecho de pasar a los semifinales.

En otro partido celebrado, Mirta Mederos derrotó a Zula Castillo de Pina, sin necesidad de tener que esforzarse mucho, 6-0, 6+0.

ESTA TARDE

Esta tarde se efectuarán los finales masculinos de singles, compitiendo Salvador Castroverde con Gaspar Contreras Junior en el match decisivo.

También se efectuarán games femeninos.

Los Oseznos de Honrsby Vencen al San Francisco

Charles Root ocupó el box en todo el encuentro y dejó a las Focas en seis hits aislados

SAN FRANCISCO, Cal., marzo 22 (A. P.)— Los Cubs de Chicago derrotaron hoy a las Focas de San Francisco, que fueron campeones de la Liga del Pacífico en 1931, superándoles en un duelo de pitchers en tablado por los hurlers de ambas novenas. El score final fué de tres por una.

Charlie Root, estrella del pitching staff de los Cubs, ocupó el box por los Cubs y mantuvo a los campeones de la Costa en seis hits aislados durante todo el desafío. Sus compañeros, por su parte, le batearon otros seis a Willoughby y Jacobs, pero los ligaron con habilidad para anotar tres carreras.

Riggs Stephenson, que está ocupando el jardín izquierdo del team, fué el líder del ataque con tres dobles.

La anotación por entradas fué:

		C.	H.	E.
Chic. Cub. . .	011 001 000—	3	6	1
San F. . . .	000 001 000—	1	6	2

Baterías: Root y Hemsley por el Chicago; Willoughby, Jacobs y Wood por el San Francisco.

EN EL NOVENO INNING VENCIERON AL TOLEDO CON UN PEQUEÑO RALLY

BILOXI, Miss., marzo 22. (AP). —Un rally final de dos carreras proporcionó a los Senadores de Washington una victoria de 6 por 5 sobre el Toledo Mud Hens, en el desafío celebrado hoy aquí.

La anotación por entradas fué:

		C.	H.	E.
Toledo	300 000 020—	5	8	5
Washington . .	102 000 102—	6	9	3

Baterías: Bachman, Rabb y Dormer por el Toledo; Weawer, Fischer y Bolton por el Washington.

George Lott Jr. y John Van Ryan Ganan en Tennis

Derrotaron a la pareja de franceses Borotra y Gentien scores: 15-13; 6-3; 4-6 y 6-4

NUEVA YORK, marzo 22. (AP) —Las fuerzas tenníticas de Uncle Sam tomaron una buena delantera en la serie bajo techo que vienen celebrando con el equipo francés cuando George Lott Jr., y Johnny Van Ryan, derrotaron en cuatro sets a la pareja francesa de Borotra y Gentien en el match celebrado hoy aquí. Los scores fueron de 15-13, 6-4, 4-6, 6-4.

Como resultado, los locales sólo tendrán que ganar un partido de singles en los dos encuentros señalados para mañana para reclamar el trofeo internacional que Francia conquistó el año pasado.

Boussus, que tenía que jugar al lado de Borotra en el match de dobles de hoy, decidió retirarse a última hora a fin de descansar la pierna que se lastimó en su último match con Mangin Su ausencia del line up debilitó considerablemente la pareja francesa, ya que Gentien es cualquier cosa jugando tennis. Su nombre es uno de los últimos en el ranking francés.

Boussus, sin embargo, estará en condiciones de jugar su match de singles con Frank Shields mañana por la noche.

Gentien fué precisamente quien decidió el primer set de hoy a favor de la pareja americana. Después de haber resistido veintiseis juegos a todo vapor, flaqueó para permitir que Lott y Van Ryan le mareasen con fuertes rasas por su territorio.

LOS ANGELES, marzo 22.—AP.- Los atletas extranjeros que acudan a la ciudad de Los Angeles para participar en las justas atléticas que han de efectuarse allí desde el 30 de julio en adelante, con motivo de las Olimpadas, tendrán que ingresar en la ciudad sin cervezas, ni otras bebidas alcohólicas.

2 CUCHARADAS DE Poción 504
Curan las enfermedades secretas
BALSAMICO - RAPIDO - SEGURO

CON UN NUEVO TRIUNFO SOBRE LOS AZULES DEL VEDADO ACABAN SU JORNADA LOS DEL FERROVIARIO

Nuevamente los vedadistas hicieron un gran esfuerzo en el primer half, para hacer explosión ruidosa en la segunda parte. A gran altura lució el five de Luyanó en su postrer encuentro

Nuevamente el Vedado realizó un notable esfuerzo en el primer tiempo para terminar completamente rendido frente a su adversario. El buen guarding vedadista mantuvo a raya a los Pulgarcitos en los veinte minutos iniciales pero fué imposible a la representación azul mantener aquel hermetismo, su defensa en los finales y más imposible aun resultó contener el impetuoso ataque del Ferroviario en los finales en que se desató brillante y efectivamente sobre su aro. El Ferroviario «plasmado» de los primeros momentos se convirtió con la llegada del segundo half en el team formidable de otras ocasiones lográndose el buen exito de estos empeños por el buen manejo que hizo sordo de su formidable reserva. Indudablemente que al hábil director debe el Ferroviaro sus triunfos últimos pues ha sabido concederle a cada uno su momento.

Pase el lector la vista ligeramente por el score que ofrecemos a continuación y observará la diferencia notable que existe para uno y otro team en los dos halls. En el primero fué el Vedado el triunfador por cuatro puntos conquistando los ferrocarrileros el final por la triolera de diez y siete de margen. Mucho lució el team de Azcárate y Sordo en los finales, como ya hemos dicho, ejecutando combinaciones bellísimas y goals sensacionales destacándose firmemente en este departamento Juan Morilla que tuvo una noche muy feliz pese al nerviosismo que siempre le acompaña, también Blanco Azcárate y Santacruz lucieron a buena altura y Jesus Seoane, en el tiempo que se requirió en juego, cumplió con su cometido con eficiencia anotando puntos a la hora precisa y ejecutando un corajudo goal de dribling después de arrebatar la bola al adversario. Vilita, que prestaba a su causa la cooperación eficiente de siempre, sufrió un percance que fué fortunadamente ligero al caer sobre uno de los postes del goal. Angel Aixalá se mantuvo en su juego brillante de siempre y en este aspecto lució mucho también el coach pulgarcito alternándole inteligentemente los hombres encargados de su vigilancia. Lancís y León hicieron lo posible por contener la catástrofe pero fueron inútiles sus empeños.

El Ferroviario, con este juego, termina su actuación en la zona de la Habana.

TELEFONOS Y VEDADO HOY

Esta tarde se efectuará un nuevo juego, último del schedule oficial en el floor del Vedado Tennis Club. Teléfonos y Atléticos serán los protagonistas. Los telefónicos necesitan anexarselo y conquistar una vez más al Vedado para que sea una realidad su triunfo en la zona de la Habana. Un fracaso significaria el empate con el Ferroviario; dos, el triunfo de este último team. Hay dos juegos suspendidos por lluvia. Uno entre Vedado y Atlético que resultará inútil celebrarlo si vence hoy el Teléfonos. El restante, el que ya mencionamos entre el Teléfonos y Marqueser.

REGUERA

Véase el score:

FERROVIARIOS.

Jugadores.	Fig.	Fog.	FC.	P.
J. Morilla. f. . . .	5	1	0	11
T. Killan F. . .	0	0	1	0
J. Santana C . . .	0	1	0	1
J Blanco G. C .	2	2	0	6
R. Azcárate G. .	1	0	0	2
J. Seoane. F . . .	2	1	0	5
L. Vila. F. . .	1	0	0	2
B Rodríguez. G .	0	0	1	0
J. Lao. C. . . .	0	0	1	0
J. Gutsens G. . .	0	0	0	0
TOTALES. .	11	5	3	27

VEDADO TENNIS CLUB

Jugadores.	Fig.	Fog.	FC.	P.
J. Agulera F. . .	0	0	1	0
A. Finlay. F. . . .	1	0	0	2
R. de León C. F.	2	2	3	6
G. Lancís. G. .	0	0	3	0
A. Aixalá G. F. .	3	0	1	6
E. Porto. F. . .	0	0	0	0
R. Chomat. F. C .	0	0	3	0
J. Hdez Corujo G.	0	0	0	0
TOTALES. . .	6	2	11	14

Vedado Tennis Club total 14.
Refree Raúl Argüelles.
Anotadores Paco Múñoz.
Cronometrista Joaquín Valdés Orta
Umpire Enrique Baró.

JUNTA DE BASKET MAÑANA EN EL DEPORTIVO ASTURIAS SOBRE LA JUSTA JUVENIL

Mañana jueves, a las cinco de la tarde, se efectuará una importante junta en los salones del Club Deportivo Asturias en relación con el próximo campeonato de novicios que ha organizado dicha sociedad y a cuya convocatoria han respondido 17 entidades de la isla.

Todos los delegados de los clubs inscriptos deben acudir a la reunión. En ésta se tratarán asuntos de mucha importancia.

EL MANAGER DE «MUSSO» DICE QUE MARTIN PEREZ LE TEME A MUSSOLINE

Sin comentarios publicamos la siguiente carta que se nos envía:

«Habana, 21 de marzo de 1932.

Sr. Cronista de boxeo del DIARIO DE LA MARINA.

Estimado amigo:

Mucho te agradecería le dieses publicidad en tu leída sección de sports a la presente.

Gracias por anticipado y manda a tu siempre amigo y seguro servidor,

Manuel Sánchez.

El sábado en el Miramar, subió Martín Pérez a retar al vencedor del star bout y a mí me sorprendió una vez más que Martín no acepte el reto que le hizo en el mismo ring mi protegido Mussoline, a ruego de un promotor y autorizado por el delegado de turno. Yo no sé que le pasa a Martín, cada vez que le hablan de una pelea con Musso.

Y por el estilo le pasa a Malpica, Proenza, Hevia y a todos los light-heavy que tenemos por aquí.

Con que ya lo saben los que quieran discutirle la supremacía al «Coco», conste que no es cuestión de pesos, es cuestión de calzar los guantes.

Manuel Sánchez (Firpo.)»

Pennock y Pipgras Blanquearon al Boston Braves

MAXIE ROSENBLOOM PELEARA EN BOSTON EL PROXIMO DIA 1° DE ABRIL

MAX CAREY CREE BIEN FORTALECIDO AL BROOKLYN

Asegura el veterano piloto que los Dodgers salieron ganando en su último cambio

NUEVA YORK, marzo 22.—En Brooklyn no se nota gran entusiasmo con el cambio perpetrado en Clearwater mediente el cual, dos ídolos locales y un muchacho que ya contaba con muchos amigos en Flatbush pasan al club de Cincinnati.

Babe Herman sería el payaso más peligroso para el team, pero era así mismo uno de los responsables por los triunfos de la temporada de 1930 y Brooklyn todavía no ha olvidado que el Babe ha mejorado mucho su fildeo y que en su bate habia toneladas de dinamita. Babe Herman es un gran bateador y de ello nadie debe tener dudas. Y su trabajo en el field ha mejorado muchísimo en los últimos años.

En cuanto a Wallace Gilbert, Brooklyn lo considera el mejor jugador del club. El muchacho es callado y modesto. Poco se ha hablado de su trabajo fenomenal. Poco se ha dicho de sus conocimientos del trabajo conveniente para el territorio llamado a cubrir en su juego de tercera base. Wally Gilbert ha sabido hacerse de multitud de admiradores en Brooklyn. En realidad, eran muchos los que creían que Gilbert sería llamado a ocupar el puesto que dejó vacante el Tio Robinson. Y esa gente nunca perdonará a Max Carey haber negociado a Gilbert. Ya comienza a decirse que Carey siempre tuvo celos de Gilbert.

El tercer miembro de los Dodgers enviado a Cincinnati es Ernest «Butch» Lombardi, un gigantón italiano que como catcher era algo pesado, pero que pega batazos fenómenales y que ya ha comenzado este año a demostrar su formidable postura de bateador de jonrones.

A cambio de estos tres players admirables Brooklyn recibe a Tony Cucinello, a Jersey Joe Stripp y Clyde Sukeforth. En mi humilde opinion Cincinnati ha ganado con el cambio. Creo que Wally Gilbert será de mayor valor a los Rojos que Stripp a los Dodgers. Y creo que Herman y Lombardi llevarán a los Rojos más lejos este año de lo que Cucinello y Sukeforth llevarán a los Dodgers. Herman es un gran bateador y con buenos pitchers como los que tienen los rojos opino que el Cinci tiene mejores posibilidades este año que Brooklyn.

Los directores del club de Brooklyn están muy contentos con el cambio. Creen que el triunvirato llegado de Cincinnati, dará a Brooklyn el equilibrio necesario. Y en Cincinati dicen por el contrario, que Brooklyn están en la misma condición con respecto a cambios que cuando el viejo Robinson manejaba la batuta.

La ida de Herman no solamente priva a Brooklyn de uno de los jugadores de mayor colorido en la Liga Nacional sino también de su mejor outfielder. Herman no podía estar contento. Se consideraba superior jugador a Hack Wilson y hciendo comparaciones con el trabajo de 1931 Herman es realmente infinitamente superior a Wilson. Sin embargo Wilson recibe mayor salario que el brindado a Herman.

Y este año Brooklyn con un outfielder más débil que en 1931 va a notar la pérdida de Herman con mucha tristeza.

El infield probablemente ha sido mejorado, pero en mi humilde opinión el optimismo de los directores del Brooklyn no se basa en hechos pasados. El nuevo infield incluye a Del Bisonette, Cucinello, Wright y Stripp. Los cuatro son elementos dudosos. Tanto Del como Wright han sido de poco valor a su club. Han estado enfermos demasiado tiempo y se enferman con gran facilidad De Cucinello se dice que es uno de los mejores jugadores de segunda base en la liga. Lo dudo. Su promedio como bateador no es elevado. Nunca lo ha sido. El año pasado bateó 314 y probablemente este año alcanzará tal cifra. No creo a Cucinello capaz de compararse con el recluta Johnny Vergez, o con los jugadores probados de los otros clubs, como Frankie Frisch o Charley Grimm.

Stripp es algo más ligero que Cucinello y mejor bateador. Su promedio de .324 el año pasado no cuenta la historia de Stripp, sin embargo. Porque Stripp como Wright y como Bisonette es uno de esos jugadores que se enferman frecuentemente. Y por eso creo que Brooklyn tiene este año un infield inseguro. A la menor provocación todo el infield estará en cama.

Carey naturalmente piensa que con el nuevo elenco podrá tener un alineamiento notable y su orden será así: Frederick, cf; O-Doul, lf. Stripp, 3b; Wilson, rf; Wright, ss; Cucinello, 2b; Bisonette, 1b; y López, catcher. Teóricamente este line up es formidable y debería producir muchas carreras. Pero todos los jugadores son adictos a entrar en slumps largos y muchos de ellos tienen el defecto de descomponerse tobillos, quebrarse los brazos etc.

Es posible que Fredrick en el jardín central dé mejor resultado que a la izquierda, por que es rápido y el outfield necesita rapidez. Pero toda la rapidéz de Johnny, que no es mucha, no evitará que el torpe Hack Wilson cometa errores de vez en cuando. La negociación sin embargo, tiene sus peros. Herman, Stripp y Cucinello son recalcitrantes; ninguno de ellos ha firmado sus contratos. Y hasta que no se lleve a cabo esta fórmula no se puede dar por seguro ni alineamientos ni pronósticos.

CORRESPONSAL

Babe Ruth está contento, ¿no es verdad? ¿Por qué no? El Coronel Ruppert le acaba de proporcionar un contrato ventajosísimo, en el que se le paga tanto como el Gobierno americano al Presidente Hoover. Por jugar tan solo 154 desafíos, el Babe va a ganar este año 75,000 dólares. ¿No creen ustedes que eso es motivo suficiente para sentirse satisfecho? La fotografía que damos hoy fué tomada en St Petersburgh, Florida, donde se entrena el Bambino con el resto de los jugadores Yankees.

A continuación de Ruth, tenemos al crew de la Universidad de Cambridge, que se prepara afanosamente para las competencias primaverales de este año. El team aparece aquí finalizando «una meta» en preparación para la regata que ha de efectuarse con Oxford, dentro de poco tiempo.

Después del crew está Marion Fitting, joven saltadora de 18 años, que parece convencida de que ha de formar el team femenino americano que ha de aparecer en las Olimpiadas de Los Angeles. La muchacha, una gran saltadora de obstáculos, irá a las pruebas finales representando al Club Atlético de Los Angeles, donde están reunidos los mejores atletas

Debajo de Marion está Ossie Solem, que acaba de ser nombrado coach de futbol intercolegial de la Universidad de Iowa y por último presentamos a Berkeley Bell que dió la sorpresa del año en el campeonato bajo techo celebrado en New York, derrotando al francés Jean Borotra con scores de 6-2, 6-4. (Photos de la Prensa Asociada).

MONGO HNDZ. LIDER DE LOS HITTERS EN LA LIGA SOCIAL

El ex pitcher del V. T. C. está bateando por un average de más de .700

Mongo Hernández, el joven lanzador del equipo de la Shell Mex, que compite en la justa de baseball organizada por la Liga Social de Amateurs, es hasta ahora el lider de los bateadores de ese circuito, según los averages que llegan a nuestro poder enviados por Tony Conejo, el entusiasta anotador oficial.

El entusiasta ex-hurler del Vedado Tennis, que figuró prominentemente en las filas de la Liga Nacional Amateur por mucho tiempo, ha disparado ya ocho hits en 11 veces que ha ido al bate, lo que le da derecho a un promedio de .727 puntos en el batting.

Vitico Muñoz, otro conocido player amateur, ex miembro del equipo de los Caribes, sigue a Mongo con un porcentage de .538, producto de siete hits en 13 viajes que ha hecho al plate. Pepito Agüero, tennista y pelotero, aparece en tercer lugar con un porcentage de .471 y Fabio de la Torre, que figuró en la tercera esquina del equipo de la Universidad durante dos campañas, es el cuarto hitter con un batting de .468.

Otros bateadores efectivos son Hernández, del Deportivo La Lechera; Martín, del Miramar Yacht Club y Rodríguez y Alvarez, de la Havana Electric, todos los cuales han bateado ya más de cuatrocientos.

LOS PLAYERS AMATEURS

En este simpático circuito, que poco a poco está ganando más popularidad y protección de los fans, están apareciendo casi todos los jugadores amateurs de fama que hemos visto en las últimas justas de la Liga Nacional.

Además de los antes citados, por ejemplo, ahora tenemos a Pablito Palmero jugando del City Bank; a J. L. Pedro, miembro del Vedado, jugando en el mismo team de «Mermelada»; a Cordeiro, vistiendo el uniforme de la Havana Electric y a Uzcudun Escobar, jugando del City Bank.

Otros players más que figuran son: Prieto, Camarón Vázquez, Casas, Calvo, Freyre y varios más que harían esta lista interminable.

MATCHES DEL DOMINGO

Los próximos encuentros anunciados por la Liga Social, son los siguientes: Sábado, Havana Electric contra La Lechera. Domingo 27, por la mañana, City Bank contra Shell Mex.

Los dos desafíos se efectuarán en el Stadium Tropical.

LOS RECORDS

Véase a continuación el estado actual de los clubs y el batting individual de los jugadores:

Estado de los Clubs

	G.	P.	E.	Ave.
Shel Mex	4	0	0	1000
Miramar Yacht Club	2	1	1	667
National City Bank	2	2	0	500
Havana Electric	1	3	1	250
Deportivo Lechera	1	4	0	200
Totales	10	10	1	

Batting general de los Clubs

	V.	C.	H.	Ave.
Miramar Y. Club	129	19	41	318
Havana Electric	156	30	45	288
Shell Mex	133	39	37	278
Deportivo Lechera	144	26	35	238
National C. Bank	109	17	24	220

Batting individual

	V.	C.	H.	Ave.
R. Hernández, SM.	11	3	8	727
A. Acosta, DL	7	3	5	714
P. Palmero, CB.	5	1	3	600
V. Muñoz, MYC	13	1	7	538
J. Agüero, SM.	17	6	8	471
F. de la Torre, MYC.	15	3	7	467
C. Hernández, DL	9	1	4	444
E. Martín, MYC	14	3	6	429
A. Rodríguez, HE	7	0	3	429
J. Alvarez, HE	19	5	8	421
I. García, HE	20	4	8	400
M. Torre, CB.	5	1	8	400
J. L. Pedro, CB	15	4	8	400
A. Cordeiro, HE	21	3	8	381
H. Negrín, HE	19	3	7	368
Arturo Muñoz, SM	14	2	5	357
A. Mesa, MYC	12	1	4	333
M. Escobar, CB.	12	3	4	333
A. Goicoechea, MYC	3	0	1	333
J. Prieto, DL	19	3	6	316
J. Vázquez, DL	16	4	5	313
J. Ramos, DL	17	6	5	294
M. Castro, MYC	14	3	4	286
J. A. Fdez., MYC	15	2	4	267
O. Parr, MYC.	15	1	4	267
O. Rodríguez, CB	4	1	1	250
A. Casas, DL	12	2	3	250
A. Guivernau, DL	8	1	2	250
A. Aimich, SM	17	4	4	235
A. González, SM.	17	3	4	235
L. Duthill MYC	13	3	3	231
J. Freije, CB	9	4	2	222
J. Calvo, SM.	14	5	3	214
W. Pullen, CB.	10	5	2	200
M. Brito, HE	15	5	3	200
P. de la Llama, HE	5	0	1	200
J. de la Torre, CB	10	4	2	200
C. Prieto, HE	16	2	3	188
A. Fariñas, DL	17	2	3	176
J. Oliva, HE	6	0	1	167
O. Brito, CB.	6	1	1	167
F. Castillo, SM.	12	3	2	167
E. Miranda, DL	6	0	1	167
N. Camejo, SM	14	8	2	143
S. del Valle, HE	7	4	1	143
J. Cuéllar, HE	9	4	1	125
C. Rodríguez, HE	10	0	1	100
Fdez. Hermo, MYC	10	1	1	100
E. Astorga, CB	11	1	1	091
G. García, SM	12	5	1	083

Gibson no Pudo Contener al Club de Bucky Harris

Y los Gigantes perdieron con el Detroit un match de práctica con aplastante anotación: 11x2

LOS ANGELES, Cal., marzo 22 (A. P.)— Disparándole dieciocho hits a los lanzadores Gibson y Parmalee, los Tigres de Detroit lograron derrotar esta tarde a los Gigantes de Mc Graw con score de 11 por 2 en el desafío celebrado por ambas novenas en el Parque de Wrighley Field.

Confirmando su afirmación de hace días de que los clubs débiles suelen presentarle mayor dificultad Gibson, que había pitcheado admirablemente frente a los Cubs de Chicago hace días, resultó una víctima facil para los hitters de Bucky Harris, los cuales le batearon trece hits por un total de siete carreras en los seis primeros innings del match.

Le Roy Parmalee, que finalizó el game por los Giants, estuvo wild e inefectivo, habiendo golpeado a dos bateadores en el séptimo inning, para proporcionar al Detroit la oportunidad de hacer un racimo de tres carreras.

Los pitchers del Detroit, en cambio, se portaron muy certeros frente a la trouppe de Polo Grounds.

Eddie Moore, que desempeñó la segunda base del New York en lugar de Hughey Critz, realizó las jugadas de enorme interés para poner término al rally de tres carreras que registraron los Tigres en la séptima entrada. Eddie fué eje de un doble play además de esas dos sensacionales cogidas.

El score por entradas fué:

		C.	H.	E.
Det.	041 200 301	11	18	1
N. Y.	001 000 010	2	6	2

Baterías: Uyatt, Goldstein y Ruel por el Detroit; Gibson, Parmalee y O-Farrell, por el New York.

FIRMADO PARA PELEAR EN BOSTON, EL DIA PRIMERO, EL CAMPEON ROSENBLOOM

BOSTON, marzo 22. ((AP) Maxie Rosenbloom, que está considerado como campeón mundial de los light heavies en los estados donde funciona la Asociación Nacional Americana de boxeo, ha aceptado hoy unas proposiciones que le han hecho para pelear con Adolfo Heuser, un boxeador alemán, en el encuentro principal del programa que se dará en el Boston Garden, el día primero de abril.

El título de Rosenbloom no se discutirá en el combate.

GENER
Nº 1
EL
OVALADO
IDEAL

LOS EAMS DEL ATLETICO DE CUBA Y YARA SALIERON AIROSOS EN EL DOBLE HEADER DE "VIBORA PARK"

Miguel Aguilera debutó en las filas anaranjadas y bateó como en sus buenos tiempos. El veterano infielder parece en disposición de lograr este año una buena season. Debut del Yara

Los teams del Club Atlético de Cuba y Yara fueron ganadores del doble header de baseball celebrado el pasado domingo en los terrenos de Víbora Park a manera de entrenamiento para la temporada que próximamente organizará la Liga Nacional de Amateur y que promete resultar altamente interesante y reñida.

El equipo anaranjado, ayudado por el buen pitching desplegado por el lanzador García, que dejó al team de los Bárcenas, en tres hits aislados, lució muy mejorado con la presencia de Aguilerita en sus filas. El veterano ex-infielder del Loma Tennis, desempeñó admirablemente la inicial y festejó su ingreso en el C. A. C. con un batting de mil puntos. Conectó tres hits de tres veces al plate, siendo uno de sus batazos de cuatro esquinas.

Sirgado, que está cubriendo otra vez el campo corto del team, conectó otro cuadrangular para ayudar al éxito del Atlético.

GANO EL YARA

En el segundo match salió airoso el team del club Yara, con cuyo nombre se proponen aparecer en la justa nacional de baseball los muchachos que representaron a la desaparecida Asociación Cristiana de Jóvenes.

Un rally de cuatro carreras en el noveno inning, dió lugar al éxito de los ex-Cristianos, los cuales lograron un score favorable de 10 por 8 al hacerse el recuento de carreras.

Eliseo López y R. Fernández, dos disciplinados players de Rojas, conectaron home runs por el Yara, en tanto que Izquierdo, Rodríguez y Pérez parecieron los mejores del A. D. C.

Este último probó tres pitchers distintos pero ninguno pudo contener a los boys de Nogueira y Rojas.

Los scores fueron:

C. A. C.

	V	C	H	O	A	E
García lf.	3	1	0	0	0	0
Aguilera 1b.	3	2	3	8	0	1
Reta 2b.	4	2	2	3	0	0
Robau cf.	2	0	0	3	0	0
Sirgado ss.	4	1	1	3	3	0
Suárez 3b.	2	0	0	2	0	0
Macía rf.	2	0	1	0	0	0
Alonso c.	2	1	1	3	0	0
García p.	3	1	1	1	3	1
Rodríguez cf	2	0	1	2	0	0
Marina c.	1	0	0	2	0	0
Sella rf.	1	0	0	0	0	0
Totales	29	8	10	24	3	2

VIBORA TENNIS CLUB

	V	C	H	O	A	E
Escudero cf.	5	0	0	0	0	0
Vázquez 1b.	4	1	2	4	0	0
Rodríguez 3b.	4	0	0	1	4	0
Suárez c.	2	2	0	3	0	1
Fernández 2b. lf.	2	0	0	3	2	0
Font lf.	2	0	1	0	2	0
Martínez ss.	0	0	0	0	1	0
García rf.	3	0	0	1	1	0
Barbera p. 2b.	4	0	0	4	0	0
Nápoles lf.	0	0	0	0	0	0
Alvarez rf.	1	0	0	0	0	0
Totales	27	3	3	21	10	1

Anotación por entradas:

Víbora	010 000 20— 3
C. Atlético	301 400 0— 8

Resumen: Home runs: Sirgado 1. Aguilera 1 Two base hits: Aguilera 1. Reta 1. Macía 1. Sacrifice hit: Martínez 1. Bases robadas: Martínez 1. Base por bolas: García G. García 10 Barbera 1; Font 1. Struck outs: Barbera 4. Font 1; García 5. Dead ball: Barbera 1 a Aguilera. Umpires: C. Olivares, base; Atán home; Scorer E. Cepero. Tiempo 1.45.

Segundo juego:

YARA

	V	C	H	O	A	E
L. Tabio cf.	4	0	1	3	0	0
E. López ss.	5	1	1	1	1	2
C. Olivares rf.	3	2	1	2	0	0
P. Olivares 2b.	4	3	1	3	2	0
J. L. García lf.	4	1	2	3	0	1
R. Mirabal 3b.	4	1	0	3	2	3
A. Ealo 1b.	4	1	0	8	1	1
R. Fernández c.	4	1	1	2	2	1
C. Eckelson p.	5	0	1	2	1	0
Totales	37	10	8	27	9	8

A. D. C.

	V	C	H	O	A	E
Izquierdo 3b.	4	1	2	3	3	0
López rf.	5	1	1	1	0	0
Estévez cf. 1b. c.	5	1	1	5	0	2
Rodríguez 1b p.	5	2	2	1	0	0
Pérez lf.	4	2	2	7	0	0
González 2b. p.	5	1	1	1	3	0
Pedrito c. 2b.	5	0	0	2	0	0
Mata ss.	5	0	1	0	1	1
Aguirre p.	2	0	1	1	2	1
Dávila p.	1	0	0	0	1	0
Jordán p.	1	0	0	0	0	0
Totales	42	8	11	27	12	4

Anotación por entradas:

Yara	201 002 104—10
A. D. C.	302 020 010— 8

Resumen: Home run: E. López 1, R. Fernández 1. Two base hits: I. Rodríguez 1. Bases robadas: C. Alvarez 1, Izquierdo 1, Estévez 1. Bases por bolas: Eckelson 3, Aguirre 3, Jordán 3. Struck Eckelson 1, Aguirre 1, Dávila 1. Balk Dávila 1. Umpires: Atán home, C. Olivares bases. Scorer Oficial E. Cepero.

SON MUCHOS LOS JOCKEYS QUE HAN PEDIDO A LOS STEWARDS DEL CLUB HIPICO LICENCIA PARA EL "MITIN"

También los trainers han solicitado igual gracia, siendo muchos los que se encuentran ya inscriptos. Todo está terminado para la próxima gran temporada. El éxito está asegurado

Oriental Park ofrecía en las primeras horas de la mañana de ayer igual aspecto que en la zafra hipica invernal, afanados los dueños y trainers en lanzar a sus pertenencias a prácticas preparatorias que habrán de permitirles hacer airoso papel en los eventos del inicio de mitin que bajo los auspicios del Club Hípico de Cuba será inaugurado el sábado 2 de abril próximo.

JOCKEYS QUE SOLICITAN LICENCIA

Los siguientes jockeys y aprendices han solicitado de los Stewards del Club Hípico de Cuba su habilitación para el próximo mitin veraniego: José Luis Clark 108. Alfred Fair 110; A. Fernández 108; W. Fischer 107; M. García 101; S. Lipiec 110; G. Moore 110; J. Paradise 96; J León 105; C. Rodríguez 106 y P. L. Tolón 100.

SOLICITDES DE TRAINERS

A continuación se dan en primer término los nombres de trainers que han solicitado de los Stewards del Club Hípico de Cuba sus correspondientes licencias, y a continuación los ejemplares, ya debidamente inscriptos, que cada uno tendrá a su cargo: T. J. Alcott, Reproduce. Thistle Pattie, Ballot Girl. Lexington Girl y Mae Price. A. Alonso, San Sixty, Little Bill, Vivian Wright y Musketeer. F. Betancourt, Check out, J. Carmody, Number Four y Ugly Mug. W. Cedar, Pals Meadows y Cedar Crest. H. L. Cornwell, Arrogant. L. Domínguez, My Madam. E. C. Dunn, Chrysler y Rose Lady. J. Everest, Paddy Faherty, y Lucky Nancy, M. González, Polar Sea, Yumuri, Ruth Marie, Fifia, Spectre y Rocky Point. D. Hernández, Dark Dawn, Flying Plum y Lee Jane. M. Katz, Panamá, Meal Money y Wotta Life. B. Hescott, Two Bills y Bunisel. Pat Hinphy, Host. H. Jones, Fari Vagary y Shield. A. Lamoreaux, Dark Ayress, Mex can D., Lew Black, Evening Sky, Regina H. R. Paradise, Silver Canopy. June Bride, Chilonda, Brick Kiln, Ulverston y Dick Weidel, Faustino Pérez, Jaz Bet y Curt. W. Reeves, Keewatin. C. Rodríguez Manager Evers. L. Rodríguez, Real Silk, Ravine y Chang Club. D. L. Sherwood, Hug H. y Frank Podesta. R. Somersby, doctor Wilson y Ray Ruddy. G. L. Travis, Frantic, Eilona y Running Girl. F. Taylor, Ike Mann y Trappy. Luis Verdecia, Chill Wind y de Witt. S. B. Webb. Lady Viola, Loys Ormont, Ted Wilson, Unstained. G. J. Winter, Old William. G. L. Young, Sun Glass II y Croisantanis.

BUENA ORGANIZACION

Siguiendo igual paso que caracteriza a la buena organización de Oriental Park, el Club Hípico de Cuba tiene ya en orden de funcionamiento normal los diversos departamentos que comprende la complicada maquinaria turfista.

Mucho saben ya los hípicos del patio sobre el funcionamiento de un mitin de carreras. En los años de 1925 y 1926 con reducido número de ejemplares aptos para confeccionar los programas el espectáculo fué muy del agrado del público. Ahora gazarán los asiduos a Oriental Park algo muy superior, digno derivado del mitin invernal, producto de bien encaminados esfuerzos en pos del éxito.

BALOMPIE

Por FERNANDO DE GALARZA

EL PROBLEMA DE LOS ARBITROS, EN LOS MATCHS DE CAMPEONATO

La cuestión de los árbitros es tema que está siempre de actualidad: en todas partes este importante sector del deporte, despierta el mismo interés, y atrae, espectacularmente en muchos casos, la intervención del personaje número veintitrés que circula por el terreno de juego mezclado con los jugadores.

En esta última temporada, en la mayoría de las competencias, en todos los países, han ocurrido escenas desagradables; recopilando arbitrajes efectuados durante la discusión de la Copa Inglaterra, llegan a la conclusión los ingleses—y eso que se trata del país donde más respetan a los jueces de partidos—de que es preciso pensar en hacer modificaciones en la forma de dirigir los matches; en Francia la emprendieron a tiros con un árbitro, primer caso que se ha registrado; y en España, el último match celebrado en Vitoria, entre Atletic de Bilbao y Deportivo Alavés, actuando Vallana, acabó como «el rosario de la Aurora», jugándose solamente un tiempo; dando el árbitro por terminado el encuentro y sometido el caso a la Federación, falló: dar por ganador al Atletic de Bilbao y castigar a los propietarios del terreno—Deportivo Alavés—con cuatrocientas pesetas de multa.

Aquí no vamos mal del todo y, salvo ese informe que es un lunar, que se corregirá, con el sorteo acordado, creemos desaparezcan los comentarios y habladurías que en otras campañas, fueron el verdadero disolvente que impidió un control y personalidad en los árbitros, llevándolos a una funesta desmoralización.

En España, el que fué entrenador nacional señor José María Mateos, se ha dirigido en un artículo-circular a todos los cronistas españoles, invitándoles a exponer sus puntos de vista, respecto al problema de los árbitros.

El señor Díaz de las Heras, es el primero que en el diario madrileño «Ahora», expone su opinión. Dice así:

A nuestro entender, un buen paso hacia la solución sería excluir de los partidos de campeonato a los árbitros profesionales. Advirtamos, antes de que nos lo «descubran», que la idea no es absolutamente original, ya que en boxeo, por ejemplo, los encuentros para un título de campeón no pueden ser dirigidos por un profesional y, en el caso de que actúe como director de combate uno de éstos, de la categoría de no «amateurs», ha de haber tres jueces en el borde del «ring», únicos calificados para dar la decisión.

Parecerá, sin duda, un poco fuerte que, a la altura a que ha llegado el fútbol como espectáculo, se proponga que uno de los más importantes factores del mismo se tome un trabajo penoso y difícil con el desinterés más absoluto. Pero precisamente en eso estaría la mejor prueba del alto temple de su espíritu deportivo, que le inmunizaría, en cierto modo, a toda sospecha por parte de quienes se someten a su juicio y por parte del público.

Nadie se atrevería a lanzar abiertamente una acusación de venalidad contra los actuales árbitros. Incluso su competencia técnica podrá ser objeto de crítica circunstancial, pero no general y absoluta. Sin embargo, ¿qué significado dar a las protestas de los equipos al final de cada partido, a las censuras del público y de la Prensa y sobre todo a las recusaciones?

Es evidente que cuando el problema está planteado en tan angustiosos términos, es porque se ha perdido la confianza.

Creemos que el mejor procedimiento para devolverla a unos y a otros es volver al árbitro «amateur.»

Al jugador profesional le pesaría en el ánimo la consideración de que aquel elemento, tan importante como él mismo para el orden de la fiesta, no era un asalariado como él, sino un altruista. Los Clubs se verían estimulados a no discutir su autoridad y aun a robustecerla y apoyarla en todo caso. Y al espectador le infundiría un gran respeto la presencia del hombre que, sacrificándose verdaderamente por el deporte, desempeñaba tan difícil misión y ya no podría invocar con arrogancia ese argumento plebeyo con que se quieren justificar ciertas actitudes: «he pagado y tengo derecho», porque al árbitro sería precisamente a quien no «habría pagado.»

Con frecuencia se escribe: «Los árbitros tratarán siempre de estar a bien con los clubs poderosos, que juegan muchos partidos y pueden requerir muchas veces sus servicios remunerados.»

No sabemos si esto es cierto. Pero lo innegable es que sobre el «amateur» no podría recaer jamás esta sospecha de venalidad «por banda», ya que si por afición y por espíritu deportivo tendría un placer en colaborar en el mayor número de partidos, no sentiría ningún estímulo de otro orden para hacerse grato a los clubs.

Quizá se arguya que, en ningún caso, sería posible evitar «la compra de un árbitro.» Pero es que nosotros, que de buena fe creemos que no es posible «comprar» al árbitro profesional, menos admitimos la posibilidad de que el árbitro «amateur» se «vendiera.»

Puede existir el temor de que no hubiera número suficiente de árbitros «amateurs» para atender a todos los partidos oficiales. No lo creemos. Pero, en todo caso, podría, al principio, adoptarse la solución a medias, es decir, permitiendo la actuación de los llamados «meritorios» en partidos de campeonato. Lo que con la actual reglamentación, y por absurdo que parezca, está expresamente prohibido.

. . . . . .

Dentro de un año les diremos a ustedes el caso que se ha hecho de esta luminosa proposición nuestra.—A. Diez de las Heras.

Herbie Pennock y Pipgras le Ganan al Boston

Los dos célebres lanzadores del N. York Americano demostraron estar listos para la próx. season

ST. PETERSBURG, Fla., marzo 22 (A. P.)— Pitcheando Herbie Pennock y George Pipgras un precioso desafío donde no permitieron más que tres hits aislados a los Braves de Boston, los New York Yankees lograron vencer al conjunto de Bill McKechnnie con score de dos por cero hoy.

Los Braves conectaron todos sus hits sobre las bolas de Pipgras en los último cuatro innings del choque, por que Pennock los mantuvo a raya en los cinco primeros y no les permitió pisar la inicial.

Tom Zachary empezó pitcheando por el Boston en una esperanza de contener a sus antiguos compañeros, pero los players de McCarthy, sin dejar las cosas para luego cayeron sobre sus ofertas en el mismo inning de apertura y le anotaron las carreras que decidieron el choque, ligando tres de los seis hits que bateraron.

Tom fué víctima de un cuarto hit en el cuarto inning y después dejó el box en manos del recluta Mangum de la Liga Internacional, quien pitcheó admirablemente frente a los Mulos de Manhattan Estos sólo pudieron batearle dos hits, singles de Sewell y Lazzeri en el sexto y séptimo inning, respectivamente.

El score por inning fué:

		C.	H.	E.
Bost.	000 000 000—	0	3	0
N. Y.	200 000 00x—	2	6	0

Baterías: Zachary, Mangun y Hargrave por el Boston; Pennock, Pipgras y Jorgens, por el New York.

FUE OPERADO AYER EL INICIALISTA DEL CLUB BROOKLYN, BISSONETTE

NEW YORK, marzo 22. (AP) Del Bissonette, primera base de los Dodgers de Brooklyn y campeón de «la mala suerte» en el baseball, volvió a ocupar hoy la mesa de operaciones de un hospital de esta ciudad.

Víctima de un tendón encogido en su pierna izquierda, Del apareció en el hospital deseoso de poner remedio a su mal. Los médicos, después de trabajarle la pierna, declararon que no podría aparecer en el line up de su club en ocho semanas, lo que indica que Max Carey tendrá que trabajar con Joey Stripp en la inicial hasta el mes de junio.

M.E.C.D. 2016

ANUNCIOS CLASIFICADOS DE ULTIMA HORA

ALQUILERES

A-1 Habana

ALQUILO, Hornos y Vapor, cerca Parque Maceo, el mejor lugar de la Habana, bonitos pisos modernos, acabados de decorar, sala, comedor 2 habitaciones, cuarto baño intercalado completo, servicio agua caliente, cocina. Desde $20 Informan teléfono M-2837. Llaves: carnicería.
AI 10698 22-25 marz

ALQUILO los bajos de Almendares 20, en el Ensanche de la Habana, con portal, sala, hall, cuatro cuartos, baño intercalado, comedor, cocina, cuarto y baño de criados y patio. Informan F-3045.
A-1 10725 22-25 marzo.

SE ALQUILAN los bajos de la casa de Picota No. 23, propios para lechería. En 30 pesos. Teléf. M-5144.
AI 10697 22-25 marz

RAYO Y ESTRELLA

CASA NUEVA esquina fresca, alquilo departamentos. Tienen sala, comedor, dos habitaciones cocina con calentador y servicios. Teléf. A-2746.
AI 10701 22-29 marz

SE ALQUILA la casa Habana 198, propia para club, clínica, colegio, otra industria que no perjudique la casa, la llave en la misma.
A-1 10728 22-27 marzo.

CONSULADO número 71 se alquilan los altos. Informan Panadería El Diorama. Teléfono A-4044.
A-1 10750 22-1 abril.

EN GUANABACOA FUE HERIDO UN INDIVIDUO POR OTRO

GUANABACOA, marzo 22.

Corral Falso esquna a División es un lugar señalado por los habitantes de la Villa de Pepe Antonio como una esquina trágica, donde con frecuencia acontecen hechos de sangre y disturbios entre cierta gente que acude allí especialmente a dirimir sus querellas o por mera casualidad, don de interviene ese factor que determina lo imprevisto. Queremos llamar la atención sobre estos hechos al supervisor militar, teniente Pon, a fin de que esa esquina no sea diario motivo para la crónica roja, ya que algunas familias cercanas al lugar se hallan constantemente alarmadas. He aquí la última contingencia que sepamos hasta ahora.

Esta tarde el médico de guardia en la Casa de Socorro, doctor Mons, asistió a Armando Vergara Morales, mestizo, de 21 años de edad y vecino de Cruz Verde número 69, de una herida penetrante en la región lumbar, de carácter grave; y al moreno José Gutiérrez, de 18 años, con residencia en Delicias 26, de una herida incisa en el dedo anular de la mano izquierda, de poca importancia.

Ambos lesionados se negaron a hacer aclaración alguna sobre el origen de las heridas. Dado el estado de gravedad de Vergara, fué necesario conducirlo al hospital de aquí, temiéndose por su vida.

Más tarde se personó en la Jefatura de la Policía Nacional, Nicolás Vergara, padre del herido Armando, quien manifestó al oficial de guardia que los heridos referidos habían tenido un disgusto que degeneró en riña, por motivos de un hijo de José María Rensoli y un manquito vendedor de periódicos, cuando se hallaban tomando agua en la bodega situada en Corral Falso y División. La policía trata de capturar a José Gutiérrez, quien parece estar escondido, sin que hasta ahora haya sido detenido por las autoridades.

Cortez.

LOS ECONOMICOS DEL DIARIO LOS LEE QUIEN PUEDE PAGAR

Dondequiera que en Cuba haya todavía Unos Pesos allí habrá un DIARIO y personas con poder de compra. Envíe usted su ANUNCIO en busca de ese dinero.

ALQUILERES

EDIFICIO MARTINEZ PITA

No alquile casa sin antes ver estas con todos adelantos y confort, inclusive sus neveras Frigidaire, a precios de situación. Josellar 28 entre Espada y Hospital. Teléfono U-2261.
A-1 10727 22-5 abril.

ALQUILO, Monte 80 esquina a San Nicolás, sala, comedor, tres habitaciones, baño intercalado, agua fría y caliente, patio y servicio criados. Precio $30. Informan, café. A-4635.
AI 10677 22-27 mar

VIRTUDES 143 E. Esquina Gervasio alquilo dos casitas planta baja sala, comedor, cuarto, baño y cocina, precio 20 peoss. Más una accesoria en 14 pesos, informan en bodega.
A-1 10726 22 6 abril.

SE ALQUILA el primer piso de la casa Concordia 135, entre Belascoaín y Gervasio: compuesto de sala, recibidor, cuatro cuartos, baño moderno, cocina, comedor y servicio de criados. Precio $53.00. La llave en la misma. Informan: Monte 320, teléfonos A-9895 e I-5285.
AI 10713 22-27 marz

ALQUILO modernas casas en Monte 120, altos, Remedios 75, altos y Alambique 27. Informan A-3061.
A1 10696 22-1 abril.

ELEGANTES PISOS

Aramburo y San José, en 36 pesos, reajustados, sala, baño de lujo, comedor, cocina gas, 3 cuartos, servicio criados. Trate con el dueño, A-6359.
AI 10478 20 mr 23

A-2 Vedado y Príncipe

CALZADA 62 entre F y Baños, Vedado, sala, saleta, comedor, ocho cuartos, dos baños, garage y cuarto con servicios criados, buen jardín al frente y costado, ocupando mil metros de terreno. Precio $100. I-6584 M-1382, propia para numerosa familia, Sociedad o Clínica.
A2 10702 22-28 marz

ALQUILO Chalet, Reparto Mendoza, Bruno Zayas 34 casi esquina Santa Catalina. Amplio, 5 hermosas habitaciones, cuarto, servicio criados. Pasan ómnibus al frente. Una cuadra tranvías, colegios «Maristas», «Lourdes», y Parque Mendoza. Teléfono I-3290.
A-7 10736 22-25 marzo.

B-2 Locales y Naves

ALQUILO hermoso local bajo y altos, en Reina 45 entre Angeles y Rayo, informan en la misma. Dueño calle M 164 entre 17 y 19. Teléfono A-4761, A-5203.
B-2 10732 22-27 marzo.

ALQUILERES

21 ENTRE C. y D. hermosísimos departamentos con sala, comedor, 2 cuarto, baño y cocina desde $18.00. $25.00; también tenemos de sala, un cuarto, baño y cocino desde $18.00. Elevador y empleado día y noche al servicio de los señores inquilinos. Informan Goizueta F-3937.
A-2 10742 22-26 marzo.

VEDADO: Alquilo casa una sola planta Quinta número 109 entre 16 y 18, cuadra y media colegio Teresiano, jardín, portal, sala, comedor, tres hermosos cuartos, baño completo, cuarto, servicio y salida independiente de criados. Puede verse de 9 a 12 y de 2 a 6. Renta módica.
A-2 10737 22-25 marzo.

A-3 Cerro y Palatino

SE ALQUILA una casa moderna, precio de situación, en la Esquina de Tejas, frente al cine Valentino. Compuesta de 4 cuartos, sala, comedor, 2 baños intercalados, cocina, cuarto criados y servicio. Informa: teléfono M-5112.
A3 10678 22-27 marz

A-5 J. del Monte y Víbora

ALQUILO en $30 la casa calle Octava entre Milagros y Avenida Acosta, con sala, comedor, cocina, baño completo, garage y 6 cuartos, fresca y moderna. Informes: teléfonos I-6584, M-1382.
A5 10699 22-28 mar

ALQUILO $30, casa moderna y fresca, Santa Catalina 77. Sala, comedor, saleta, tres cuartos, cocina, baño intercalado, con cuarto y servicio criados; entre Lawton y Armas. Informes I-6584 M-1382.
A5 10700 22-28 marz.

A-6 Concha y Luyanó

ALQUILO los altos de Guasabacoa No. 11 y 13, esquina a Emma, sala, recibidor, 3 y 4 cuartos, baño completo, precio $20 y $25 pesos. Puede verse de 9 a 11 y media. Teléfono X-2200.
A6 10721 22-25 marz

A-7 Sto. Suárez y Mendoza

SE ALQUILAN los bajos de la casa San Leonardo 76, esquina a Serrano, (Santos Suárez); compuestos de ala, tres cuartos, baño moderno, cocina y comedor. Precio $32.00. La llave en la misma. Informan: Monte 320, teléfonos A-9895 e I-5285.
A7 10714 22-27 mar

COMPAGNIE GENERALE TRANSATLANTIQUE

LINEA FRANCESA-FRENCH LINE

VAPORES CORREOS

SALIDAS PARA NASSAU, BERMUDA Y NEW YORK

«FRANCE» . . . . 30 Mar.
«FRANCE» . . . . 12 Abr.

SALIDAS PARA CORUÑA, GIJON, SANTANDER y St. NAZAIRE.

«MEXIQUE» . . . . 3 May.
«ESPAGNE» . . . . 12 Jun.
«MEXIQUE» . . . . 15 Sep.
«MEXIQUE» . . . . 3 Nov.

SALIDAS PARA GALVESTON y VERACRUZ:

«MEXIQUE» . . . . 27 Abr.
«ESPAGNE» . . . . 28 May.
«MEXIQUE» . . . . 30 Jun.
«MEXIQUE» . . . . 3 Sep.

VIAJE EXTRAORDINARIO

Del trasatlántico francés «FRANCE» que saldrá de la Habana para LE HAVRE (vía Nassau, Bermuda y New York) el día 12 de Abril de 1932. En esta Agencia se expiden billetes de pasajes en primera y segunda clase director de la Habana y Le Havre, con estancia en New York de cuatro días a

PRECIOS REDUCIDOS

Magnífica y única oportunidad para visitar a Nassau, Bermuda y New York.

CARGA

Se admite carga para el HAVRE, sin trasbordo en New York por el vapor correo francés «FRANCE» salida el 12 Abril 1932.

PARA MAS INFORME DIRIGIRSE A

ERNEST GAYE

O-REILLY NUM. 9.— APARTADO 1090.—TELEFONO A- 1476. —HABANA

EMPRESA NAVIERA DE CUBA, S. A.

Apartado No. 2490. Dirección Telegráfica: EMPRENAVE
Claves en uso: A. B. C. 4a. y 5a.
Edición Western Unión
Walkims and Apedix
SAN PEDRO No. 6. — HABANA.

TELEFONOS: A-6236. Pasajes y Fletes A-5315. Información General A-4730 Departamento de Tráfico: A-3963 Almacén.
A-5034 Segundo Espigón de Paula M-2860 Tercer Espigón de Paula.

NOTA.—Las escalas de Port-au-Prince, Aux-Cayes (Haití), San Pedro de Macoris R. D. Aguadilla Mayaguez y Ponce P. R. Kingston, (Jamaica) son eventuales, esto es se harán cuando el pasajero o la carga lo amerite.

VAPORES EN SERVICIO: «Presidente Machado», «Baracoa», «Cienfuegos», «Eusebio Coterillo», «Gibara», «Guantánamo», «Habana, «Joaquín Godoy», «Julián Alonso», «La Fe», «Las Villas», «Manzanillo», «Rápido», «Santiago de Cuba» y «Camagüey»

PUERTOS DE ESCALA: COSTA NORTE.— Puerto Tarafa, Nuevitas Manatí, (Victoria de las Tunas), Puerto Padre, (Chaparra), Gibara, (Holguín), (Velasco Bocas), Vita, Banes, Nipe, Mayarí, Antilla, Prestn, Sagua de Tánamo, (Cayo Mambí), Baracoa, Guantánamo, (Boquerón y El Deseo) y Santiago de Cuba.

COSTA SUR.— Cienfuegos, Casilda, Tunas de Zaza, Santa Cruz del Sur, Manopla, Guayabal, Manzanillo, Campechuela, Media Luna, Niquero, Ensenada de Mora y Santiago de Cuba.

COSTA NORTE DE VUELTA ABAJO.— Bahía Honda; Río Berracos, Puerto Esperanza, Santa Lucía, (Minas de Matahambre), Río del Medio, Dimas, Arroyo de Mantua y La Fe

REPUBLICA DE HAITI.— Port-Au-Prince Aux Cayes.

REPUBLICA DOMINICANA.— Santo Domingo, San Pedro de Macorís y Puerto Tarafa.

PUERTO RICO.—San Juan, Aguadilla, Mayaguez y Ponce.

JAMAICA.—Kingston.

ALQUILERES

TRES HERMOSAS naves. Se alquilan, libres de columnas, para industrias o almacenes y una buena esquina para establecimiento, cuatro puertas de hierro y vivienda, Clavel 104 al 110, esquina a Pajarito, una cuadra antes de Infanta, por el crucero a Marianao, todas las vías de comunicaciones. Las llaves en frente, su dueño en Oficios No. 16. Teléfono A-6567 I-1536.
B2 10711 22-31 marz

B-4 Habitaciones

VEDADO: entrada independiente. Dos habitaciones grandes, baño, luz, cocinita gas. Además dos habitaciones en familia respetable. 19 No. 109, entre L y M F-5294.
B4 10653 22-27 mar

SE SOLICITAN

S-1 Criadas y Criados

SE SOLICITA española joven, para cocinar y limpiar, casa de corta familia. Sueldo 15 pesos. Tiene que dormir en la colocación. Lucena 8, altos.
SI 10715 22-25 mar

SE NECESITA una criada de mano española, sueldo $20 y un buen chofer, también español, que no tenga muchas pretensiones. Compostela 58.
S-1 170551 20-24 marzo

S-12 Solicitudes - Varias

PARA DARLES empleo permanente en importante compañía, necesito ocho hombres, honrados, trabajadores, porte decente. Unicamente por la mañana: Galvez Palmero, Zanja 154, por Infanta.
S12 10718 22-25 marz

AGENCIAS DE COLOCACIONES

LA AGENCIA Márquez le ofrece cocineras y cocineros, criadas, lavanderas, del país y extranjeras, con buenas referencias y rapidez. Llame al F-3088. C y Calzada, Vedado.
X 10574 21-25 marzo.

SE OFRECEN

O-1 Criadas y Criados

SE DESEA colocar una joven española para criada de mano o cuartos, scabe atender roppa fina y tiene práctica en el trabajo, no tiene pretensiones. Telf. U-9719 Carmen Pérez.
O-1 10722 22-25 marzo.

SE DESEA colocar una española de criada de mano o para todo. Teléfono X-3406.
O-1 10743 22-24 marzo.

SE DESEA colocar una española de comedor o manejadora, es fina y trabajadora tiene inmejorables referencias de las casas donde ha trabajado. Informan al Teléfono M-3217.
O-1 10749 22-24 marzo.

DESEA colocarse joven española de criada de mano, sabe cocinar, es dispuesta y trabajadora. Sueldo 15 a 20 pesos si es buena familia, tiene referencias. U-7084.
O-1 10747 22-24 marzo

DESEA colocarse una muchacha española de criada de manos o manejadora, tiene buenas referencias Teléfono F-5007.
O-1 10741 22 24 marzo.

SE DESEA colocar una joven española para criada de manos o cuartos o manejadora, no le importa salir al campo, tiene referencias de las casas donda ha trabajado. Telf. U-6695, Consuelo Gonzáiez.
O-1 10723 22-25 marzo.

UN JOVEN de color desea colocarse de criado de mano o para hacer limpieza, es honrado y da referencias. Avise al Telf. F-1661.
O-1 10734 22-24 marzo.

SE OFRECE muchacha española, sabe servir bien comedor, entiende algo de cocina. Otra sabe coser bien, lavar y planchar ropa fina. Tienen buena presencia y referencias. Teléfono M-7122.
OI 10662 22-24 marz

DESEA colocarse muchacha española de criada de manos o manejadora, entiende algo de cocica. Tiene referencias. Informan M-8994.
O-1 10744 22-24 marzo.

DESEA COLOCARSE una joven española de criada de mano o cocinar y limpiar a corta familia. Tiene recomendaciones de donde trabajó y lleva tiempo en el país. Informan en el teléfono F-4443.
OI 10719 22-24 marz

SE DESEA colocar una muchacha española para todo el servicio de corta familia. Informan teléfono X-1041.
OI 10712 22-25 marz

O-2 Cocineras y Cocineros

UNA JOVEN española se ofrece para cocinar y limpiar, es foral y sabe cocinar bien. No le importa salir de la Habana. Tiene buenas referencias. Informan: teléfono A-6719.
O2 10643 22-24 marz

PARA cocinar y limpiar en casa de corta familia o matrimonio sólo se desea colocar una joven española, tiene buenas referencias, informan Teléfono A-2825.
O-2 10751 22-24 marzo

SE DESEA colocar una joven española para cocinar y limpiar a matrimonio o corta familia de moralidad, tiene referencias. M-4838.
O-2 10735 22-24 marzo

SE OFRECE superior cocinera repostera de color, lo mismo para repartos. Otra buena cocinera, cocinar y limpiar a corta familia, sabe lavar y planchar bien, Teléf. M-7122.
O2 10661 22-24 marz

SE DESEA colocar una española para cocinar y limpiar corta familia, en la misma una joven para manejadora o criada de manos, tienen referencias. Teléfono M-5895. Pregunten por María.
O-2 10745 22-24 arzo.

SUSCRIBASE AL DIARIO DE LA MARINA

SE OFRECEN

DESEA COLOCARSE una muchacha española de mediana edad para cocinar y limpiar. No duerme en la colocación. En la misma otra para ayudar en la cocina y demás quehaceres Duerme en la colocación y también se desea lavar ropa de hombres. Teléfono M-1145.
O2 10665 22-24 marz

SE OFRECE una española para cocinar y limpiar tiene referencias. Teléfono U2826
O-2 10740 22-24 marzo

SE DESEA colocar joven española para cocinar y limpiar. En la misma, una criada de mano o cuartos o manejadora. Son cariñosas y formales. Referencias las que usted quiera F-3499.
O2 10674 22-24 marz

SE OFRECE cocinera española con mucho tiempo en el país, trabajó en buenas casas, sabe variar y servir bien, es seria y muy limpia. Teléfono M-3109.
O2 10706 22-24 marz

O-6 Chóferes

CHOFER ESPAÑOL con 8 años de práctica, desea colocarse en casa particular, conoce bastante de mecánica y maneja toda clase de máquinas. Teléfono F-6062.
O6 10716 22-25 marz

O-7 Costureras, Modistas y Sombrereras

SE COLOCA una española de mediana edad. Sabe coser bien y tiene buenas referencias. M-4157.
O7 10649 22-24 mar.

O-8 Lavanderas y Lavanderos

SE DESEA colocar una señora española para lavar. Tiene referencias, teléfono U-6517.
O8 10668 22-24 marz

SE COMPRAN

C-3 Fincas Rústicas

SE COMPRA finca rústica de buenas condiciones, prefiriéndola cerca de la Habana. Precio razonable. Trato directo. Apartado 1924.
C-3 10729 22-26 marzo.

C-12 Objetos — Varios

COMPRAMOS objetos de arte en plata, bronce y porcelana, lámparas finas, antigüedades y oro viejo. Pagamos bien. Teléfono A-6628. 'La Regencia' Suárez 8 y 10.
C12 10717 22-6 abril.

SE VENDEN

V-1 Casas

SAN MIGUEL DE los Baños. Vendo moderna, amplia casa. Lugar preferido, predilecto en el este Balneario. Oportunidad buena. Benítez, Lagunas 115 entrada por Belascoaín. 12 a 3.
V-1 10724 22-24 marzo.

V-2 Solares

SE VENDE un solar en la Ampliación de Almendares, calle 10 entre Avenida 9 y Avenida 10. F-5656.
V2 10710 22-28 marz

V-4 Establecimientos

SE VENDE una vidriera de tabacos y cigarros muy barata, Industria y San Miguel.
V-4 10733 22-25marzo.

VENDO bodega barrio comercial mil quinientos pesos muy surtida con trecientos pesos de contado a persona que quiera trabajar con referencias, Monte y Cárdenas café Cuenya.
V-4 10738 22-25 marzo.

V-5 Muebles y Prendas

UNA GANGA, muebles de Arte Moderno, estilo francés. Informan teléfono F-5897.
V-5 X 16-25 marzo.

V-7 Automóviles y Accesorios

GANGA. Vendo un Buick y un whippet completamente nuevos y en un precio de quemazón por embarque. Manuel González, Aguacate y Muralla, vidriera del café.
V7 10673 22-27 marz

SE VENDE un automóvil cuña convertible casi nuevo marca Baby Marmom, es una verdadera ganga. Informan Cárcel número 15, su dueño teléfono M-5351.
V-7 10746 22-25 marzo

SE VENDE un camión Ford, moderno con capota de fábrica, de 1 y media toneladas, tiene 6 meses de uso. Precio $400. Universidad 15. Teléfono A-3061.
V7 10695 22-27 marz.

V-11 De Animales

SE VENDE cachorrito chihuahua 12 y 23, Edificio Fonollar; departamento 11, Vedado.
VII 10720 22-27 mar

DINERO E HIPOTECAS

SE TOMAN hasta $14.000 en hipoteca, en varias partidas, con amplia garantía, pero a interés razonable, sobre varias casas modernas de Habana y Vedado. Apartado 1924.
Z-S-T 10730 22-26 marzo

SE DESEA colocar capital en hipotecas al 7 por ciento, en Habana y Vedado, en partidos no menores de t$15.000 ni mayores de $30.000. Teléfono F-4439.
Z-S-O 10731 22-26 marzo

DE INTERES GENERAL

Pérdidas

SERA gratificada la persona que entregue un perro de cacería blanco y carmelita, llamado Duke, a casa de Elicio Argüelles en Línea y Baños, teléfono F-2575.
I-G 10693 22-25 marz.

PROFESIONALES

DRES. EN MEDICINA

DR. ABELARDO LABRADOR

Consultas gratis 8 a 12 a. m. Pagas 3 a 5 p. m. Enfermedades señoras, flujos crónicos, metritis, bronquitis, corazón, riñones, diabetes, reumatismo crónico, enflaquecimiento. Inyecciones Neo-Salvasán, Angeles 3, entre Reina y Estrella. Telf. A-0801.
Prof 10538 21-20 abril

DR. EMILIO MARTINEZ (Padre)

Aplicaciones de radium. Calle L número 203, Vedado de 11 a 1, frente al Hospital Mercedes.
Prof 10575 21-20 abril

DR. PEDRO MONTALVO

MEDICINA general de adultos y niños, con preferencia vías digestivas. Tratamientos fisioterápicos. Análisis de Laboratorio. Consultas de 2 a 4. Belascoaín 79. U-5050. Honorarios: los que desee abonar cada cliente. Avisos: F-1972.
Prof 9960 16-15 abril

VIAS URINARIAS

Y enfermedades venéreas. Tratamientos semanales, dos pesos ($2.00). Atención por especialistas. Servicio de enfermeras para señoras. Policlínica Zequeira San Rafael 122. Teléfono U-1680 Atenciones de 5 a 7.
Prfs. 8976 7 mar 22

DR. FRANCISCO J. DE VELASCO

Corazón. Pulmones. Estómago, Intestinos.

DR. RUBEN DE VELASCO

Corazón, Pulmones, Enfermedades de los niños. Consultas de 12 a 2 y de 1 a 4, días laborables. Horas especiales previo aviso. Salud 34. Teléfono A-5418.
Profs 9896 15-14 abril

DR. A. VENERO

Vías urinarias, Impotencia, Sífilis. Curación rápida. Cuota semanal. Diatermia, Ozonoterapia, etc. Consultas, de 10 a 12 m., y de 4 a 7 p. m. San Miguel 55, esquina a San Nicolás. Telf. A-9380.
Prof. 7346 26-31 Mar.

Comadronas

ESTRELLA Viñals, comadrona Hijas de España, Centro Benéfico y particular, últimos procedimientos modernos, hago asistencia, consultas gratis diarias. San Rafael 152 N, último piso, y Oquendo, teléfono U-2826.
Prfs. 9106 8 mar 23

ALQUILERES

A-1 Habana

AVENIDA SIMON BOLIVAR ESQUINA DE FRAILE

AMPLIOS altos, entresuelo y accesorias en los bajos, se alquilan juntos o separados. Con poco gasto los altos pueden convertirse en espacioso centro de recreo o beneficencia, academia o club con entrada independiente. U-2519.
AI 10652 22-24 marz

APODACA 71, entre Aguila y Revillagigedo, frescos altos $35, sala, saleta, comedor, cuatro hermosas habitaciones. Demás servicios. Informan FO-9190 M-8317.
AI 10633 22-28 marz

ALQUILO San Miguel 308, dos altos frente dos calles. Sala, comedor, 4 cuartos, baño intercalado, servicio criados. Véanlo ganga, rodeado chalets. M-4260.
AI 10679 22-25 marz

ALQUILO lo más baratísimo, precio verdadera situación Aguiar No. 7, sala, comedor, 3 cuartos, patio grande, servicios modernos. Informan: teléfono M-4844.
AI 10657 22-25 marz

SE ALQUILAN los altos de la casa Villegas 96. La llave en los bajos. Informan: Calle 11 No. 33, Vedado.
AI 10670 22-26 marz

ALTOS Y BAJOS, independientes, San Lázaro 101, entre Galiano y Blanco, sala comedor 3 habitaciones grandes baño, a $45. Lealtad 151, bajos, entre Reina y Salud, sala, habitación, baño $20.
AI 10666 22-26 marz

MANRIQUE 68, sala, saleta, tres habitaciones, comedor, baño, cocina, servicio de criados, una gran habitación alta y un magnífico patio. Para más informes: M-1921.
AI 10709 22-9 abril

PROGRESO 30 bajos y Villegas 83, altos, cerca del Parque Central, sala, comedor, cuatro habtiaciones y demás servicios. La llave en el tren de lavado y bodega. Informan F-4221.
AI 10646 22-26 mazr

ALQUILAN lujosos, altos Compostela y Paula, sala, comedor, hall, tres cuartos, cocina de gas, punto céntrico y fresco, precio de situación. Informan: bodega. Teléfono M-4178.
AI 10586 21-26 marz

ALQUILO altos, San José 92 B, entre Belascoaín y Lucena, compuestos sala, recibidor, tres habitaciones, baño intercalado, comedor, cocina y servicios criados. Informes, ferretería Capitolio. Belascoaín 48.
AI 10582 21 mar 29

SE ALQUILA en San Lázaro 330, piso alto, muy fresco, con tres cuartos, sala, comedor, etc. Moderno. Informes, M-1472. Notaría.
AI 10608 21 mar 24

ESTRELAA 237, altos. Se alquila muy barata, casa compuesta ed sala, comedor, tres habitaciones, baño y cocina de gas. Informa, Ramón G. Fernández. U-1157.

INFANTA 42, bajos, se alquilan baratas y hermosas casas, con portal, sala, comedor, tres habitaciones, baño intercalado y cocina de gas. Informa, Ramón G. Fernández. U-1157.

ANIMAS 177 A, altos, se alquila con sala, comedor, tres habitaciones, baño y cocina. Informa, Ramón G. Fernández. U-1157.

INFANTA 43, altos. Se alquilan baratas y ventiladas casas con terrazas y ventiladas
ratas y ventiladas casas con terraza, gabinete, sala, comedor, cuatro habitaciones, baño intercalado, servicio de criados y cocina de gas, informa, Ramón G. Fernández. U-1157.
AI 10576 21 mar 27

ALQUILERES

NEPTUNO 229

En $39 se alquila un piso entre Oquendo y Soledad, precio último; vale el doble. Compuesto de sala, saleta, cuatro habitaciones, baño intercalado, comedor y servicio criados; fabricación moderna; todo amplio y ventilado. Limpieza escalera y luz cargo propietario. Llave en los bajos, ferretería. Informan A-4648.
AI 10593 21-24 marz

EN MAXIMO GOMEZ 126, esquina a Figuras, se alquila primer piso moderno, con 3 cuartos, sala y comedor. Precio de situación. Informan en los bajos.
AI 10528 21-24 marz

BLANCO Y ANIMAS

ALTOS de la carnicería. Se alquila el 2o. piso, tres grandes cuartos, sala, comedor, baño y cocina. Informan Bar Franco, teléfono M-5019, M-2211.
AI 10594 21-1 abril

ALQUILO, Belascoaín 34, primer piso, sala, recibidor, 4 habitaciones, hall, baño completo, comedor, cuarto y servicio criados, patio, cocina gas, luz y limpieza escalera. Informes, Belascoaín 96, U-7922.
AI 10614 21 mr 23

ALQUILO altos, San José 91, entre Gervasio y Belascoaín, sala, recibidor, 4 habitaciones y una alta en azotea, comedor, baño, cocina y habitación y servicio de criados. Informan, Belascoaín 48, ferretería Capitolio.
AI 10583 21 mar 29

MONTE 92, se alquilan los altos, propios para numerosa familia, compuestos de sala, recibidor, comedor y cinco habitaciones, agua abundante, la llave en el 189. Informan A-1358.
AI 10494 21-29 marz

ALQUILO casa Monte 292, para comercio o industria. Llave 294; informan teléfono I-3691 y casa Luz 33, entre Habana y Damas, habitaciones buenas, bajos y altos a precios baratos.
AI 10550 21-5 abril

HORROROSA GANGA

En $25 cada uno se alquilan los lujosos y modernos altos y bajos de Benjumeda 56, entre Marqués González y Oquendo, a dos cuadras de Belascoaín, acabados de pintar, compuestos de sala, saleta, corrida, tres habitaciones, baño intercalado, calentador, cocina, etc. El que alquile una casa del 20 al 31 de marzo, no le correrá el alquiler hasta el día primero de abril. La llave al doblar. Pasaje Agustín Alvarez número 10. Informes: Edificio Bacardí, Apartamento 401. Teléfono A-7830. Francisco Torres, de 10 a 12 a. m. y de 3 y media a 5 y media p. m.
AI 10590 21-26 mar

PARA CASA huéspedes. Se alquilan las 2 plantas altas, Amistad 15, 36 habitaciones, con agua corriente, salas, comedores, espaciosa cocina, 8 servicios, baño completos, 4 para criados, la llave e informes: "La Regente", Neptuno y Amistad A-4376.
AI 10041 16-26 marz

AYESTERAN 1 A, altos, modernos, sala, recibidor, tres cuartos, baño intercalado, comedor, cocina, cuarto y servicio criados. Llaves bajos. Informan FO-2259, U-3842.
AI 10212 18-28 mar

EN $20.00 POR SU PRECIO NADA MEJOR

Se alquilan en $20 las cómodas y ventiladas casas bajas, calle Agustín Alvarez números 14 y 15 entre Marqués González y Oquendo, a dos cuadras de Belascoaín y una del Nuevo Frontón, acabadas de pintar, compuestas de sala, saleta corrida, tres habitaciones, cocina, patio y demás servicios, con abundantes agua, calle pavimentada y mucha luz. Vecindario de moralidad. El que alquile una casa del 20 a 31 de marzo, no le correrá el alquiler hasta el día primero de abril. Las llaves en el número 10. Informes, Edificio Bacardí, apartamentos 401. Francisco Torres. De 10 a 12 a. m. y de 3 y media a 5 y media p. m. Telf. A-7830.
AI 10591 21-26 marz

ALQUILO en $26, los bajos $28, los altos, Valle 5 D, entre Espada y Hospital, Inofrman en la misma. Teléfono M-3188.
AI 10509 21-25 marz

ALQUILO Sol 13; hermoso y fresco piso alto, acabado de pintar, con abundante agua, sala, saleta, gabinete, tres habitaciones, cocina, dos servicios: verdadera ganga. Teléfono: M-7450.
AI 10489 21-29 marz

CORRALES 226

ALTOS media cuadra Belascoaín, sala, comedor, dos habitaciones, servicios $25. Informan Reina 82 Teléfono A-1305.
AI 10534 21-25 marz

ALQUILO casa Trocadero y Amistad altos dos cuartos, baños completo intercalado, cocina, comedor, sala, despensa y lavadero, informan en la misma en $35.
AI 10564 21-31 mrz

ALQUILO casa segundo piso de Sol y Villegas, tres cuartos, baño completo intercalado, sala y comedor decorados, cocina, cuarto, servicio de criados y lavadero en $50. Informan en la azotea.
AI 10563 21-31 marz

ALQUILO Lealtad No. 247, entre Belascoaín y Carmen, $23. Sala, comedor, tres cuartos, baño y patio. Llave bodega esquina Carmen. Dueño F-2123.
AI 10495 21-24 marz

SE ALQUILA la casa Maloja 11, entre Angeles y Aguila. Compuesta de sala, tres cuartos, comedor, cuarto de baño completo y cocina de gas Informan Angeles 18, Teléf. A-9757.
AI 10146 17-25 mar

OFICIOS No. 86

Se alquilan el primero y segundo piso, compuestos de cuatro habitaciones, sala, saleta y cocina de gas. Servicios completos. Informan en el 88, bajos. Telf. A-1474.
AI 10102 17-1 abril

MERCED 86

LOS bajos se componen de nueve habitaciones, sala, comedor y varios servicios. Informes M-2188 acabada de pintar.
AI 10363 19-24 marz

ALQUILERES

GANGAS SE ALQUILAN

CON MES ADELANTADO

Amistad 68, departamentos a Avenida Séptima esquina a Primera, Buenavista, dos plantas. Jardín, portal, sala, recibidor, hall, 6 habitaciones, baño, comedor, cocina, pantry, cuarto y servicios criados, garage, etc.	$ 10.00 / $ 35.00
Correa 5 A. Sala, saleta, 3 habitaciones, baño, comedor y cocina	$ 25.00
Cruz del Padre 4 entre Estévez y Universidad. Sala, 2 habitaciones, comedor, cocina y baño	$ 18.00
Ayesterán 12, altos, entre Luaces y Desagüe. Sala, tres habitaciones, baño, comedor, cocina	$ 20.00
Malecón 75, dos plantas altas, sala, saleta, capilla, 7 habitaciones, 3 baños, comedor, cocina, pantry, cuarto y servicio criados	$ 90.00
20 y 21, departamento 10, Vedado, sala, 3 habitaciones, baño, comedor, cocina	$ 20.00
Cárcel 15, altos, sala, recibidor, 5 habitaciones, baño intercalado, cuarto y servicios criados	$ 40.00
Velázquez 26, bajos, sala, habitación, comedor, baño, cocina	$ 8.00
Concepción 56, sala, habitación, comedor, cocina, baño	$ 8.00
A. Ramírez 4, Dpt.	$ 14.00
Lindero 24, Dptos.	$ 12.00
Línea 111, entre 12 y 14. Portal, sala, 5 habitaciones, comedor, baño, cocina, cuarto y servicios criados	$ 40.00
Empedrado 20	$ 12.00
Genios 3-7. Departamentos, con sala, recibidor, baño intercalado, 2, 3, 4 habitaciones, baño, servicios criados, etc., desde	$ 25.00
Marina 2, Edificio Carreño, departamentos con sala, saleta, 2, 3, 4 y 5 habitaciones, baoñ, comedor, cocina gas, pantry, cuarto y servicios criados, desde	$ 25.00
Pasaje Infante número 15, 17, 3, Santos Suárez, sala, dos cuartos, baño, comedor, cocina	$ 12.00
San Francisco 68, altos, entre J. Peregrino y Pocito. Sala, saleta, 3 habitaciones, comedor, baño, cocina, etc.	$ 75.00
Marina 16 C. Edificio Echevarría, departamentos con sala, saleta, 2 habitaciones, baño, cocina y calentador, desde	$ 10.00
Peñalver 116 B, altos, sala, 2 habitaciones, comedor, baño, cocina	$ 16.00
Manuel Pruna 111, entre Enna y Arango, 2 cuartos, baño y amplio colgadizo, propio para industria	$ 12.00
San Nicolás 173, bajos y altos, sala, saleta, 6 habitaciones, baño, comedor, cocina	$ 20.00
Doce y 23, departamentos desde	$ 12.00
Infanta 114 Sala, 2 habitaciones, comedor, baño y cocina	$ 20.00
Goicuría esquina a O-Farrill	$ 8.00
Octava entre Quinta Avenida y Séptima. Casa número 5, Miramar, jardín, portal, sala, 3 habitaciones, baño, comedor, cocina, cuarto y servicios criados, garage, etc.	$ 25.00
Santa Irene 94, altos, sala, 2 habitaciones, baño, comedor, cocina	$ 18.00
Lindero 24 B y C, sala, 3 habitaciones, baño, comedor, cocina	$ 18.00
Cerro y Colón, departamentos	$ 8.00
Vigía 14 B, sala, comedor, 3 cuartos, baño, cocina	$ 25.00
San Bernardino 32-36, departamentos	$ 12.00
Goicuría 6, sala, 3 habitaciones, baño, comedor, cocina	$ 12.00
Dragones 12, Dptos.	$ 19.00
Vigía 11, entre Fernandina y Castillo, departamentos desde	$ 10.00
Cerro 817, departamentos	$ 14.00
Mayía Rodríguez 33, Santos Suárez, sala, 3 cuartos, baño, comedor, cocina	$ 8.00
San Rafael 174, bajos, casi esquina Infanta, sala, comedor, dos habitaciones, baño intercalado, cocina	$ 25.00
Santa Irene 94, departamentos, 2 habitaciones, baño, cocina, etc.	$ 8.00
Enna 91 B, sala, 2 habitaciones, baño, comedor, cocina	$ 15.00
Empedrado 20, sala, 2 habitaciones, baño, comedor, cocina	$ 16.00
Infanta 114 y 116. Sala, 2 habitaciones, comedor, baño y cocina	$ 20.00

LOCALES COMERCIO

Belascoaín 7 B	$ 30.00
Amistad 68 esquina S. Miguel	$125
Acosta 58	$ 25.00
O-Reilly 13	$ 20.00
Infanta 106 A y C a	$ 35.00

A-4358 M-6263 M-2096

HABANA 53, entre Empedrado y Tejadillo, primer piso moderno, sala, recibidor, cinco habitaciones, comedor, cocina, baño completo, doble servicio. Informan: Habana 53 A, bajos. M-8507.
AI 10549 21-24 marz

SAN LAZARO 149, ventilados altos; sala, saleta, dos cuartos, servicios sanitarios y cocina. Informan en los bajos. Teléfono M-3526.
AI 10548 21-24 mar

SE ALQUILAN los bajos de San Ignacio 85, con sala, comedor, 3 cuartos, cocina, baño moderno y patio, la llave en la bodega. Informan: Monte 85, Telf. A-7795.
AI 10105 17-25 marz

OFICIOS No. 90, SEGUNDO PISO

Se alquila este hermoso piso, frente a la Bahía, compuesto de seis hermosas habitaciones, sala y comedor, cocina de gas y servicios completos. Informan en el número 88. Telf. A-1474.
AI 10099 17-1 abril

FOLLETIN 29

LEWIS WALLACE

BEN-HUR

(UNA VIDA CRISTIANA)

Traducción de A. A. Barberán

(De venta en «La Moderna Poesía Pi y Margall 135 A-1171)

tó una mujer. Corrió hacia Judá, dejándose caer a sus piés, y se abrazó a sus rodillas con el cabello negro revuelto y cubierto del mismo polvo que velaba sus ojos.

—¡Oh Amrá!— le dijo. —Dios te ayude. Yo no puedo.

Ella no tuvo aliento para hablar. Judá se inclinó y le susurró:

—Vive, Amtrá, por Tirza y por mi madre. Ellas volverán y..

Un soldado la arrastró lejos de allí, pero ella se escapó y, de un salto, penetró a través de la destrozada puerta en el patio vacío.

—Dejadla— gritó el oficial—. Ahora vamos a sellar la casa... Si quiere morirse de hambre...

Los soldados continuaron su trabajo y cuando hubieron concluído, pasaron al costado occidental. Esta puerta fué también asegurada, después de lo cual el palacio de los Hur quedaba decomisado por Roma.

La cohorte marchó hacia la torre, en donde el procurador procedió a curar sus heridas y a disponer de los prisioneros. Al décimo día fué a visitar el palacio de la Plaza del Mercado.

VII

UN GALEOTE

Un destacamento de legionarios fué a la mañana siguiente al desolado palacio, y cerrando las puertas herméticamente, puso en ellas, sellándolas con cera, un pergamino que decía: «Esta casa es propiedad del Emperador».

En la alta idea que tenían de su fuerza este aviso terminante lo juzgaron los romanos suficiente para su propósito, y lo fué, en efecto.

Veinticuatro horas después, un decurión, con sus diez hombres de a caballo, iba camino de Nazaret por el lado del Sur, es decir, procedente de Jerusalén. El pueblo estaba enclavado en un lugar fuera de ruta y como colgado en la ladera de un cerro. Su única calle venía a ser una senda hollada por los rebaños y pastores en sus idas y venidas.

El gran llano de Estraelón se extendía inmediato a él por el Sur, y desde las alturas del Oeste se podía divisar a lo lejos las playas del Mediterráneo, la región más alta del Jordán y el Hermón. El valle y la campiña eran huertas, viñedos, vergeles y pastos. Grandes grupos de palmeras daban oriental aspecto al paisaje. Las casas en irregular agrupación, presentaban el más humilde cuadro: cúbicas, de un piso, techo plano y cubiertas por parras de brillante verdor. La sequía, que había abrasado las alturas de la Judea, tostando y consumiendo todo lo que tenía vida, llegó hasta el límite de Galilea.

Cuando la cabalgata se acercó a la villa sonó una trompeta, que fué de mágico efecto para los habitantes. Asomáronse a las puertas, ávidos de ver y saber lo que significaba aquella visita tan inusitada.

Recordemos de nuevo que Nazaret no solamente estaba alejada de toda vía o carretera y como olvidada en un rincón, sino que de hecho sentíase sometida a la influencia de Judas de Gamala; no será difícil, por lo tanto, imaginar los sentimientos que agitaban a sus habitantes al recibir a los legionarios. Así, cuando éstos subieron la cuesta y entraron en la calle, fingieron las gentes andar muy ocupadas en sus faenas, hasta que al fin la curiosidad venció al odio y al miedo, y a su impulso, sabiendo que el destacamento haría alto en el pozo del nordeste de la villa, los nazarenos abandonaron sus casas y lo siguieron.

El objeto principal que atrajo su curiosidad fué un prisionero que los jinetes custodiaban. Iba a pie, con la cabeza descubierta, medio desnudo y con las manos atadas a la espalda. Una correa sujeta a sus muñecas se anudaba después al cuello de un caballo. El polvo que levantaban las patas de las cabalgaduras lo envolvían en amarillenta neblina, y a veces en densa nube. Caminaba arrastrándose, con los piés llagados y debilitado. Los aldeanos pudieron ver que era muy joven.

En el pozo, el decurión hizo alto, y con la mayor parte de sus hombres echó pié a tierra. El prisionero se dejó caer sobre el polvo del camino en su estupor sombrío, sin preguntar nada; al parecer, se hallaba completamente exhausto. Viendo que no era más que un niño, los aldeanos le hubieran socorrido, pero no se atrevían por miedo de suscitar la cólera de los legionarios.

En medio de su indecisión, y en tanto pasaban los cántaros de mano en mano entre los soldados, divisaron los aldeanos a un hombre que bajaba por el camino de Seforis. Al verle, una muchacha exclamó:

—¡Mirad! Allí viene el carpintero. Ahora nos dirá algunas cosa.

El aludido era un viejo de aspecto venerable. Finos bucles blancos desbordaban de su turbante, y una gran barba más blanca que sus cabellos, flotaba sobre el pecho, cubriendo en parte la sucia túnica de color gris obscuro. Avanzaba despacio, porque además del peso de la edad iba cargado con algunos instrumentos: una hacha, una sierra y un cepillo, todos muy groseros y pesados; además, se adivinaba que venía de muy lejos sin descansar.

Al llegar al grupo se detuvo para enterarse de lo que ocurría.

—¡Oh rabino, buen José!— gritó la mujer corriendo hacia él— Aquí hay un prisionero; pregúntales a los soldados quién es, qué ha hecho y qué van a hacer con él.

La cara del rabino permaneció impasible; miró al prisionero, sin embargo, y se acercó al decurión.

—La paz del Señor sea contigo — dijo con su eterna gravedad.

—Y la de los dioses sobre tí— replicó el decurión.

—¿Venís a Jerusalén?

—Sí.

—Es muy joven el prisionero.

—En años, sí.

—¿Puedo preguntar qué ha hecho?

—Es un asesino.

La gente repitió la palabra con asombro, pero el rabino José prosiguió:

—¿Es hijo de Israel?

—Es judío—dijo secamente el romano.

La piedad de los presentes, aún indecisa, se enfrió de repente.

—Yo no sé nada de vuestras tribus, pero puedo hablar de su familia —continuó el decurión.— ¿Habéis oído hablar de un príncipe de Jerusalén llamado Hur, Ben-Hur, como ellos dicen? Vivía en tiempo de Herodes.

—Le conocí—dijo José.

—Bueno, pues éste es su hijo.

Las exclamaciones se hicieron generales, y el decurión tuvo que hacer les callar.

—Anteayer, en una calle de Jerusalén, estuvo a punto de matar al nuevo procurador Valerio Graco. Desde el terrado de su palacio le arrojó una loseta a la cabeza.

Reinó el silencio en tanto contemplaban el joven Hur los nazarenos como si fuera una alimaña.

—¿Lo mató?—preguntó José.

—No.

—Y ahora, ¿va a cumplir la condena?

—Sí; la galera para toda la vida.

—¡El Señor le asista!— exclamó el rabino, que esta vez perdió su impasibilidad.

En aquel instante, un muchacho que acompañaba a José, pero que se había mantenido a su espalda sin llamar la atención, dejó en el suelo el hacha que llevaba, y acercándose a una gran piedra que había al lado del pozo tomó de encima un jarro de agua. La acción fué tan natural y tan silenciosa, que antes de que el soldado pudiera intervenir, si tal hubiera sido su intención, el joven acercaba el jarro a la boca del prisionero y le daba de beber.

La mano que le puso tiernamente sobre el hombro sacó de su estupor al infortunado Judá; al mirar, vió un rostro que nunca olvidó después. Un rostro casi infantil, sombreado por grandes bucles de brillantes cabellos castaños y de dorados reflejos; una cara iluminada por unos ojos de color azul obscuro; tan dulces, tan atractivos, tan llenos de amor y de santa voluntad que irradiaban bienhechor influjo sobre quien se fijaban. El espíritu del judío, exacerbado como estaba por aquellos días y aquellas noches de sufrimientos, exasperado en sus sueños de venganza contra la injusticia de que hacía cómplice al mundo entero, se fundió suavemente bajo la mirada del nazareno y volvió a ser el de un niño. Acercó sus labios al jarro y bebió un largo trago. Nada dijo ni él habló tampoco.

La mano que había reposado sobre su hombro se posó luego sobre su cabeza y se detuvo allí, entre sus empolvados cabellos, el tiempo suficiente para murmurar una bendición. El nazareno volvió a poner el jarro en su sitio sobre la piedra, y tomando de nuevo su hacha siguió los pasos de José.

Todas las miradas se volvieron tras él, las del decurión igual que las de los aldeanos.

Así acabó la escena a orillas del pozo. Cuando hubieron bebido, montaron los soldados y volvieron a emprender la marcha. Pero el humor del decurión no era ya el mismo; levantó al prisionero por su propia mano y le ayudó a montar tras un jinete. Los nazarenos se volvieron a sus casas, y entre ellos José con su aprendiz.

Judá y el hijo de María se encon-

M.E.C.D. 2016

SENTIDO DUELO REGISTRADO EN PUERTO PADRE

Eduardo Alfonso ha fallecido. Trágica muerte de una joven Enfermo el Sr. Antonio Caram

El ejemplar ciudadano Sr. Eduardo Alfaro, dejó de existir en Puerto Padre, después de sufrir una cruel enfermedad.

Bajó a la madre tierra dejando en el corazón de su fiel compañera un dolor inexplicable y en el de sus hijos el cariño inolvidable de un padre cariñoso.

La ciencia no pudo separar de la muerte al que como él cayó para no levantarse más.

En la mañana del día 14 se efectuó el acho de conducir sus restos a la Necrópolis de nuestra ciudad, asistiendo un respetable grupo de sus amistades.

Llegue por este medio nuestra expresión de pésame para todos sus familiares, muy especialmente a su desconsolada esposa e hijos.

En paz descanse.

MAGDALENA GISBERT

En la tarde del día 14 nos impresionó una triste nueva.

La joven Magdalena Gisbert, en un rapto de locura, atentó contra su vida, impregnándose alcohol en sus vestidos y más tarde diose fuego para que su cuerpo ardiera como una verdadera antorcha.

Tan graves fueron las quemaduras que sufrió la infortunada joven, que esta madrugada entre cruel agonía entregó su alma al Creador.

En la tarde del 15 se verificó el acto de conducir sus restos al Cementerio de nuestra ciudad, donde permanecerán eternamente.

Hasta sus familiares todos, hacemos llegar nuestro más sentido pésame aconsejándole la resignación capaz para soportar tan intenso golpe.

Y al señor, elevamos nuestras preces por el eterno descanso de su alma.

ANTONIO CARAM

Desde hace varios días se encuentra guardando cama a consecuencia de una fuerte grippe, nuestro culto y buen amigo Antonio Caram.

Rogamos al que todo lo puede, porque tan pertinaz dolencia desaparezca cuanto antes y así verlo de nuevo desplegando sus actividades al frente de su establecimiento «El Vapor».

El Corresponsal.

ANIMACION EN EL LICEO DE PUNTA BRAVA

Se suceden allí las fiestas. Organizando un certamen. Pésame. Beneficio. Función

Pasa hoy por el mas cruel de los dolores, nuestro buen amigo el señor José Bardales y González, persona estimadísima y querida en el seno de la mejor sociedad de Punta Brava con motivo del fallecimiento de su señora madre (q. e. p. d). ocurrido en España.

De sus numerosas y buenas amistades conque cuenta en ésta localidad el estimado amigo, ha recibido innumerables pruebas de cariño en éstas horas para él de dolor y amargura.

Hasta él buen amigo, así como a su distinguida esposa señora Rosaura Madrid, así como a sus sobrinos Donato y Paulino, y a su hermano Ignacio, a los que hacemos llegar nuestra condolencia más sentida.

SOCIEDAD LICEO

En plena animación.

No decae el entusiasmo y la alegría en el magnífico palacete de la calle Nacional ni un momento.

Se suceden las fiestas.

El Comité de Damas que preside la entusiasta señora Modesta Morin de Casuso, auxiliada eficazmente por las señoritas Flora Rodríguez y María Teresa Hernández, así como por las restantes señoritas que componen el cuerpo Directivo de dicho Comité, ellas con su entusiasmo, y con labor grande e infatigable, llevan la decana sociedad por una senda magnífica de éxitos.

Primero la adquisición de un magnífico aparato de radio ya propiedad del Liceo.

Ahora, organizan un grandioso Certamen para elegir la Reina de Mayo y su Corte de Honor.

Cuatro distinguidas damitas de nuestra mejor sociedad se disputarán el preciado trono de ser elegida Reina del mes de las flores.

Reunen belleza, simpatía y bondad.

Son ellas las señoritas Aida Ceballos, María M. Benitez, Caridad Vega y Onelia Costa.

¿A cual corresponderá el triunfo?

Será pues, una reñida e interesante justa de belleza que al acto de la coronación llevará un público numeroso; seguramente serán pqeueñas los salones del Liceo para darle cabida.

Fiesta que reseñaremos como se merece.

SON JOSE

Aunque tarde pero sincero.

Hacemos llegar nuestros votos por la dicha y felicidad de todos los amigos y amigas que celebran su santo éste día.

Felicidades.

LA FUNCION DEL 24

En el Liceo.

Función de cine, exhibiendo esa noche la joya «Cada flor en su Jardín» por Richard Arlen y «Vida. Pasión y Muerte de N. S. Jesucristo».

Asistirá numeroso público.

UN BENEFICIO

Señalado para el domingo 2 de abril.

A favor de la señorita María M Benitez que figura en el Certamen que organiza el Liceo.

Se exhibirá esa noche la cinta de la Artista Unidos «Luces de la Ciudad» de Charles Chaplin.

Seguramente será un éxito.

José A. LOPEZ.

UNA REGIA FIESTA PREPARA LA COLONIA HISPANA DE ESPERANZA

Se celebrará el día 3 de abril bajo el título de Una noche entre Naranjos. Función a beneficio de la Iglesia. Asalto

«Una Noche entre Naranjos».

Es el sugestivo título de una gran fiesta bailable.

Acordada para el próximo domingo 3 de Abril, por la dinámica y entusiasta directiva de la Colonia Española de Esperanza.

Fiesta de gran trascendencia y originalidad.

Que hará éoca en la provincia.

Numerosos y variados los preparativos comenzados ya

Los salones han sido confiados a un renombrado artista para la preparación en armonia con el título de la fiesta

La insuperable y popular orquesta que dirige el profesor Teódulo Sánchez, de Cienfuegos, será la encargada de los bailables.

Una verdadera garantía.

Una noche que nos rememorará tiempos felices será seguramente la del 3 de Abril.

En mis próximas crónicas daré más detalles de este magno acontecimiento social.

MARIA DELGADO MACHADO

Nuevamente se encuentra entre nosotros.

Donde se le aprecia y distingue.

Después de una prolongada estancia en la capital de la República.

Aunque tarde, mis saludos a María

LA FUNCION BENEFICA PRO-ALTAR MAYOR

Resultó la función benéfica pro-Altar Mayor de nuestra Iglesia.

Un triunfo de los aficionados locales, en su debut del teatro «Alomá».

Precedió a éste su presentación en el teatro «Domenech» del vecino pueblo de Santo Domingo, con bastante éxito.

Mis felicitaciones a los jóvenes aficionados.

ASALTO BAILABLE EN EL LICEO

Tendrá efecto el próximo sábado 19, aprovechando el paso del «Pepper Jazz». Notable conjunto oriental compuesto de 13 profesores, en tournée por la República, recaudando fondos para los damnificados de Santiago.

Un gran éxito le auguramos al asalto del Liceo.

A juzgar por el embullo reinante.

LA FESTIVIDAD DE SAN JOSE

Estarán de días en tan grata fecha del 19: la elegante señora María Josefa Jurajuria de Martinez, distinguida esposa de nuestro buen amigo el correcto y entusiasta caballero señor Andrés Martínez López y su praciosa hija «Fefita».

Las bellas y gentiles señoritas Josefa Gómez, Josefina García y Josefa López.

El distinguido amigo José Bueno Vicent, alto empleado de la «Casa Ledo». El estimado comerciante don José González y su hijo José Manuel y los amigos José Fernández, doctor José R. Cabezas, José González Ramirez, José M. González Valdés y José M. Carreras.

A todos me place felicitar desde estas columnas.

M. Rodriguez ALVAREZ.

CONMEMORACION EN LA IGLESIA DE LOS ARABOS DE LA PASION Y MUERTE DE NTRO. SR. JESUCRISTO

Programa de los cultos de la Semana Mayor. Divinos oficios, procesión y Misa del Alba. Distinguida enferma. San José. Próxima y simpática boda. La zafra del central «Zorrilla»

Después de un prolongado silencio, obligada por causas ajenas a mi voluntad, vuelvo a reanodar mis tareas periodísticas para informarle a mis lectores las últimas notas sociales de Los Arabos.

LA SEMANA SANTA

El día 20 comenzó la Semana Santa.

La Semana Mayor, semana de recogimiento en que todas las mujeres dedicamos un día para hacerle una visita al Crucificado, el amigo de todos.

Con tal motivo nuestro Párroco, Cayetano Rabanal y todas las congregacionesc establecidas en este pueblo han combinado el programa siguiente para celebrar tan solemnes días.

Hélo aquí:

Día 20 de Marzo. Domingo de Ramos.

A las nueve y media a.m. Bendicición y distribución de las palmas a todas las personas que asistan a la santa misa; procesión por los atrios de la Iglesia y a continuación la Santa Misa, durante la cual, se leerá en castellano la pasión de Nuestro Señor Jesucristo.

A las 7 y media p.m. Exposición menor del Santísimo y ejercicio del Vía Crucis.

Día 21, Lunes Santo.

A las 7 y media a.m. Santa Misa.

A las 4 y media p.m. Ejercicio del Vía Crucis.

A las 7 y media p.m. Santo Rosario.

Día 22. Martes Santo.

Todo como el día anterior.

Día 23, Miércoles Santo.

Los mismos cultos que el día anterior.

Día 24. Jueves Santo.

A las 7 y media a.m. Misa solemne y procesión al monumento.

A las 3 p.m. principiará el hermoso acto del lavatorio de los pies a trece niños del pueblo, y a continuación, Sermón del Mandato, en el que hará uso de la palabra un célebre orador sagrado de los P.P Pasionistas de la ciudad de Santa Clara.

A las 7 y media p.m. Visita al Santísimo, Rosario y Sermón sobre la Institución de la Sagrada Eucarístia, por el mismo orador.

Día 25, Viernes Santo.

A las 7 y media a.m. Divinos oficios, adoración de la Santa Cruz y a continuación Misa de Pontificados.

A las 3 p.m. Ejercicio del Via Crucis en recordación de la hora en que expiró nuestro amable Salvador, y breves palabras acerca de la agonía de Jesucristo en la Cruz.

A las 7 y média p.m. Santo Rosario (si las circunstancias lo permiten) procesión por las principales calles del pueblo y sermón de la Soledad de María.

Día 26, Sábado Santo.

A las 7 a.m. Divinos Oficios correspondientes al día, bendición de la pila bautsmal y distribución del agua. A continuación Santa Misa. A las 7 y media p.m. Santo Rosario y solemne Salve cantada por el coro Parroquial.

Día 27. Pascua o Domingo de Resurrección.

A las 5 y media a.m. Misa del Alba. A continuación procesión con el Santísimo, portando el palio los caballeros del pueblo.

A las 9 a.m. Solemne misa cantada con sermón sobre la Resurrección por el P. Predicador.

ENFERMA

Continúa enferma, de bastante cuidado mi hermana América Santuario dado mi hermana América Santurio de Benítez.

Desde hace tres meses se encuentra en el lecho, sufriendo cruel enfermedad. De su asistencia se ha hecho cargo el doctor Raoúl Hernández, en quien confiamos todos para su restablecimiento, mientras por su salud imploro al Santísimo en mis diarias oraciones

SAN JOSE

El día 19 fué la festividad del glorioso Patriarca San José. Estuvieron de días en esa fecha las personas siguientes: señoritas Josefina Martínez, Josefa García y la niña Josefita [illegible]. La señora Josefa M. de Marrero y Josefa V. de Rodríguez. Entre los caballeros: José Manuel García, José Manuel Hernández. José Manuel Hernández. (hijo); el Director de «Centella». nuestro periódico local y Tesorero de nuestro Ayuntamiento; José A. González Cepero y su hijo José Agustín. Dos amigos habaneros, José Entrialgo y Joseito Suárez y un jovencito residente hoy en la capital, Joseito Gracia

Para todos, aunque tarde, mi sincera felicitación.

PROXIMA BODA

En fecha no muy lejana se realizará en este pueblo la boda de la señorita Evangelina Chávez con el señor Feliciano Trincado. Por ahora no puedo dar más detalles de tan simpático enlace.

CARMELA RUIZ

Esta simpática señcrita, regresó en días pasados de la capital, después de una divertida y agradable temporada pasada en la ciudad el Almendares, en el hogar de sus primas las señoritas Carmina y María Teresa Suárez.

Vino acompañada de la señora mamá de éstas, Remedios G. viuda de Suárez, quien retornó a su residencia después de dos días de permanencia entre nosotros.

Para ambas va aquí mi saluo.

LA ZAFRA EN EL CENTRAL «ZORRILLA»

Reina gran alegría en toda la localidad por haber comenzado su molienda el central «Zorrilla», el único ingenio que sólo por dos o tres meses al año le dá trabajo a muchos padres de familia de esta zona.

Felicitamos a su Administrador, que lo es este año, el señor Vicente Pardo y le deseamos muchos éxitos.

PRINCESITA.
Cronista Social.

UNA FIESTA DE LOS LIBERALES DE CAMAJUANI

Se efectuó en la morada del Sr. Felipe Alfaro, en honor de los delegados triunfantes

Con motivo de festejarse el triunfo de los Delegados por el Partido Liberal en el Barrio de Cabecera de Camajuaní, se celebró una alegre fiesta política en la morada del señor Felipe Alfaro, uno de los triunfadores en la justa comicial reorganizadora y figura que se destaca dentro de las esferas políticas del liberalismo local.

Los festejados eran los señores doctor Rigoberto G. Ramírez, Estanislao Peñate y el propio Felipe Alfaro, concurriendo a rendirles homenaje de simpatía todos los integrantes de este Partido, por el triunfo alcanzado en la lucha reciente.

Desfilaron por la tribuna varios oradores entre otros, Estanislao Peñate, Domingo Rodríguez Ferrer, Juan Abelardo Mujica, Modesto Gómez, Hiliodoro Remedios, Enrique Padrón y el doctor Valdés Blanco haciendo el resumen el señor Felipe Alfaro quien en nombre de sus compañeros triunfantes agradeció el testimonio de simpatía que se les rendía en aquellos momentos cuando el liberalismo local se presentaba unido y firme, resuelto y decidido a triunfar en las elecciones del próximo día primero de noviembre en cuya fecha se libraría la lucha definitiva de la campaña política que se aproxima.

Allí vimos a liberales como el doctor José Ramón Valls, que aunque militó en otra tendencia en los días de la reorganización una vez terminada esta, se siente solamente liberal y ha tomado participación en esta fiesta que no era organizada por segregación alguna del Partido ni tendencia determinada, sinó que era de todos los liberales que se muestran identificados por las propias ideologías políticas, quedando prácticamente demostrado que dentro del Partido no habrá de subsistir la división que anunciaban aquellos que solamente buscan en las campañas políticas el triunfo de determinadas aspiraciones.

Se elogió de manera cálida la actuación ded doctor Ramírez, que ha sabido dirigir las huestes por el camino del triunfo y se recordó con viva simpatía la figura del Jefe máximo doctor Clemente Vázquez Bello, cuya sabia dirección ha constituído un éxito más para el Partido.

Después de los discursos se obsequiaron a los concurrentes con un ponche de honor y se dió lectura a un telegrama del doctor Ramírez, manifestando que aunque distante por estar atendiendo asuntos del partido, su pensamiento estaba participando de aquella fiesta que como homenaje de simpatía se le ofrecía tanto a él como todos los correligionarios triunfantes y victoriosos.

QQUIQROS.
Corresponsal.

SERA UN EXITO EL FESTIVAL DE LA COLONIA ESPAÑOLA DE PERICO A BENEFICIO DE SU REGIA CASA

Una reunión en la morada de Mrs. Williams, en el central «España», para ultimar los preparativos de la fiesta. En el Teatro Martí. El Dr. Jesús Angulo. San José. Bienvenida

Bajo la dirección inteligente y entusiasta de la distinguida y culta dama Mrs. Williams, esposa del Jefe de Fabricación del Central «España», se celebró en días pasados una reunión con el propósito de determinar todos los menesteres relacionados con la gran fiesta que organiza la Colonia Española del Perico, para el próximo sábado de Gloria y de la cual hemos dado cuenta en una crónica anterior.

Acudieron a la cita que tuvo efecto en el elegante chalet que ocupan los esposos Williams en el Central la bella y joven esposa de Mr. Howe, señora Mariana Aparicio, oriental que es orgullo de la región del sol naciente por la amenidad de su trato y su charla agradable; la señora de Mr. C. Parker, Jefe del Departamento Comercial, Angelina Laurel de Pacheco, otra oriental que es todo bondad y alegría y la señora Belia Rodríguez de López, al to empleado de la Oficina de dicha Finca Azucarera.

Srtas. Adelfa Dalia y Nélida Silvestre, Nena Elwin, Carmen Laurel, Ofelia González, Virgilia y Zoila del Rey Noemí y Graciela Fuentes Onelia González y Emma Fuentes.

Durante largo rato estuvieron deliberando acerca de la distribución y ateractivos que habrá de caracterizar su «Kiosco Americano», a fin de que éste reuna todos los principios capaces de atraer la atencion del jubiloso público que acuda a tan animosa fiesta y produzca, como consecuencia lógica, lo suficiente para dejar terminada la regia Casa Club, que es orgullo de esta localidad.

Muy animadas resultaron las horas transcurridas en aquella casa adornada con elegante coquetería y muy esperanzados de poder realizar sus bellos proyectos, que callo por no estar autorizado para publicarlos; pero que habrán de resultar muy halagadoras.

Entre otros asuntos se acordó nombrar una Comisión integrada por las niñas Elisa Williams, Aurora y Juana Rosa Rodríguez y Noemí Fernández para la venta de las flores.

MRS. GEO. T. WALKER

Dentro d ebreves días regresará de los Estados Unidos, donde fuera a someterse a un minucioso reconocimiento esta altruista Dama que es esposa del Administrador de La Matanzas Sugar Co.

Mrs. Walker es altamente estimada por los jefes, empleados y obreros de la referida finca, por la exquisita generosidad de sus actos y su trato afable y sencillo. Por eso su rápido regreso es motivo de significadas demostraciones de júbilo.

Que se halle completamente bien son los deseos de todos.

EN EL TEATRO MARTI

La semana pasada trabajó durante varios días en nuestro único Teatro el chispeante Cuadro Zazo-Ovares, con éxito extraordinario.

Sus obras todas salpicadas de un típico sabor criollo, mantuvieron al público, en constante risa que supo premiar sus esfuerzos con estruendosos aplausos.

El sábado 19 se despidió de sus admiradores para cumplir varios compromisos, prometiéndose visitarnos a su regreso.

DR. JESUS ANGULO

Los Delegados de la Asamblea Primaria del Partido Liberal reunidos en el Salón de Sesiones de la Casa Consistorial la noche del lunes 14, tomaron el acuerdo por unanimidad de designar al doctor Jesús Angulo, Médico Municipal para ocupar la primera Magistratura en este Término, en los comicios que se avecinan.

Hasta entonces resultaba un serio problema para el Partido hallar un candidato para ocupar la vacante que dejará el actual Alcalde el próximo año y el doctor Jesús Angulo, en quien se admiran popularidad y talento político ha satisfecho de manera admirable esta gran necesidad.

Muchos somos a felicitarle por tan merecida designación.

SAN JOSE

Con motivo de la festividad de este día celebraron su onomástico amigos muy estimados del Corresponsal, entre los que se encuentran el doctor José Ramiro Antorcha, Jefe Local de Sanidad y Presidente de la Asociación de Padres, Vecinos y Maestros de la Escuela númerol a cuya actividad se debe en gran parte el establecimiento del desayuno escolar en dicha Escuela; el doctor José Trasancos, prestigioso Abogado hijo de este pueblo, José Casabella, José María Díaz, José María Barcia; Don Pepe Marquez, Presidente del Ayuntamiento; Don Pepe Alvarez; José Gabriel Soler, Secretario de la Junta de Educación, José Juan de la Rosa, Joseíto Díaz, y José Antonio Castro.

También celebró su onomástico una dama que es altamente estimada por esta Sociedad: la señora Josefina de la Taza de Antorcha, quien se encuentra completamente restablecido y a quien tuve el placer de saludar en días pasados.

A todos deseo dichas infinitas.

SRA. ROSA MARIA MARQUEZ DE GOMEZ

Desde el sábado es huésped del Perico esta antigua amiga, hijo del señor Don Pepe Márquez, vecina actualmente del pintoresco pueblo de Cárdenas. Ha venido a pasar unos días en compañía de su familia con motivo del onomástico de su querido padre.

Que sean muy gratas las horas transcurridas en su viejo nido.

Julio A. Acosta.
Corresponsal.

LA SOCIEDAD CATOLICA DE SANTA CLARA DEMUESTRA SU FE, EN LOS CULTOS DE LA SEMANA DE PASION

El programa de los actos organizados en la Iglesia Parroquial. Bendición del nuevo fuego y cirio pascual e incienso, profecías y misa de gloria. Maitines de tinieblas

Como todos los años Santa Clara se dispone a celebrar los tradicionales cultos dedicados a la Semana Santa. La sociedad católica de Villaclara, una vez más demostrará su inquebrantable fe por la religión sacrosanta de nuestros antepasados. Al efecto, todas las congregaciones religiosas, de las distintas Iglesias Católicas, se han reunido y han acordado desarrollar un grandioso programa de cultos, imprimiendo las mayores actividades y celo apostólico, para lograr que los oficios de la Semana Mayor obtengan, como en años anteriores, mayor esplendor y magnificencia solemnísima, superándolo así para mayor gloria de Nuestra Madre la Iglesia.

Publicamos seguidamente el programa de la Iglesia Parroquial, que amablemente nos remitió para este diario el virtuoso sacerdote cubano, el notable orador sagrado Excmo. y Rvmo. Padre Angel Tudurí.

He aquí el referido programa:

Domingo de Ramos.

A las 7 y media a.m. Misa rezada de Comunión.

A las 8 y media a.m. Bendición de Palmas y distribución de las mismas; procesión, terminándose con la Misa cantada.

A las 7 p.m. Rosario y cánticos de Misión; Sermón por un Sacerdote Jesuíta, terminándose con el Perdón; los días lunes, martes y miércoles santos, los mismos oficios por la noche.

Los días lunes, martes y miércoles santos durante el Santo Sacrificio de la Misa a las 7 y cuarto, se explicará alguna materia propia de las Misiones.

Jueves Santo.

A las 8 y media a.m. Misa cantada. Procesión al monumento quedando su Divina Majestad todo el día y durante toda la noche expuesto.

A las 2 y media de la tarde. Lavatorio; Sermón de Institución; Cánticos propios del día.

A las siete p.m. Rezo del Santo Rosario; Cánticos y Sermón de Mandato.

Viernes Santo.

A las 8 y media a.m. Oficios propios del día; Adoración de a Santa Cruz; Procesión del Monumento.

A las 2 p.m. Vía Crucis y Cánticos propios del mismo; a las 3 Sermón de Pasión.

A las 7 p.m. Rezo del Santo Rosario; Sermón de la Soledad; Stabat Mater.

Sábado de Gloria.

A las 7 y media a.m. Bendición del nuevo fuego y cirio pascual e incienso; canto de la Angélica; Profecías; Consagración del Agua Bautismal. Misa de Gloria.

A las 7 p.m. Rezo del Santo Rosario y canto del Regino Celi.

Dominugo de Resurrección.

A las 7 y media a.m. Misa rezada y Comunión General.

A las 8 y media a.m. Misa Cantada y Sermón de Resurrección.

Veamos ahora el programa correspondiente a la Iglesia del Buenviaje, que gentilmente nos remitieron los virtuosos y RR. PP. Padres Pasionistas de esta ciudad.

Durante los días, lunes, martes y miércoles santo, a las siete de la noche, celebración del Vía Crucis, terminando con una plática relacionada con la Pasión de Nuestro Señor Jesucristo. En as dos primeras noches, hará uso de la palabra, el talentoso sacerdote mexicano Rvdo. P. Vicente de los Dolores de María, cuya erudición apologética ha causado entre los villaclareños profunda admiración y simpatía.

El Domingo de Ramos, a las 8 a.m. Bendición de las palmas; a las 7 a.m. el ejercicio ordinario con sermón.

El miércoles santo a las 4 p.m. Maitines de Tiniebas; a las 7 p.m. Rosario con sermón.

El jueves santo: a las 8 a.m. Oficios, Misa Solemne y Sermón; a las 3 de la tarde, Maitines de Tinieblas; a las 5 p.m. Lavatorio y Sermón, y a las 7 de la noche, la piadosa Hora Santa.

El Viernes Santo: a las 8 a.m. Oficios, Adoración de la Santa Cluz; a la 1 de la tarde, el interesante sermón de las siete palabras; a las 5 p.m. Maitines de Tiniebas; a las 7 p.m. Rosario y Sermón de la Soledad.

Sábado de Gloria: a las 7 y media a.m. Oficios y Misa; a las 7 p.m. Rosario y Regina Celi.

Domingo de Resurrección: a las 10 a.m. Misa Solemne con sermón y a las 7 de la noche el ejercicio ordinario.

Para nuestra próxima correspondencia publicaremos los magníficos resultados que han obtenido los ejercicios espirituales dedicados exclusivamente para os caballeros y que fueron celebrados durante la semana que precedió a la Semana Santa, estando a cargo las documentadas conferencias por el distinguido sacerdote Rvdo. P. Vicente Medina C. P.

C. Rodríguez de la Cruz.

CELEBRADA EN NUEVA GERONA LA FECHA DEL TRATADO HAY-QUESADA

Un brillante baile fué ofrecido por la sociedad «Popular Pinera», al que asistió numerosa y selecta concurrencia

El día 12 de los corrientes tuvo efecto un grandioso baile en los salones de la Sociedad Popular Pinera, de Nueva Gerona, con el propósito de esperar el día 13 aniversario del tratado Hay-Quesada, fecha que llena de alegria el corazón de todos los pineros. Como siempre magnífico y lucido quedó.

Fué amenizado el baile por el Jazz-Band «Los Nocturnales» procedente de la capital.

Entre la concurrencia que era numerosa pude antar las señoras Paula Manent de Blanco, bella y gentil esposa del competente Presidente de nuestra Sosiedad, Sr. Armando Blanco; Evelina F. de Bayo, Esperanza R. de Gómez, Victoria T. de Ferreira, Agueda H. de Romillo, Rosa González, María H. de Blanco, Adolfina R. de Guzmán, Adelaida Soto de Fernández, Nena Ruiz, María M. de Rodríguez, Consorcia R. de Reyes, Urbana F. de Trespalacios, María W. de Delfín, Cira P. de Gualda y otras.

Entre las señoritas, en primer lugar un grupo alegre y elegante del vecino pueblo de Santa Fe: Romelia García, Esperanza y Lucinda Villegas, Adelita Gil, Lilia García, Eduviges Díaz, Bella Pantoja y Gloria Blanco.

Las señoritas Delia Pino, Amanda, Rosa y Asunción Estamien, Amparito y Tina López, Virginia y Lily Romillo, Hilda y Nenita Ferreira, Onelia Guzmán, Roselina, Eva y Delfina Fernández, Cirila Fernández, Georgina Rodríguez, María Teresa Gómez, Emilia Reyes, Amparo Alfonso, Rofelina, Caruca y Emelina Pantoja, Bella Trespalacio, Guillermina Rives, Iluminada y Gumersinda Martínez, Aellia García, Asunción y Paula López, Georgina García, Obdulia y Digna Pérez, Elena Blanco, Magdalena Navarro, Antonia Gardulis.

Y para terminar con broche de oro, un grupo de bellas y sugestivas americanitas.

Sólo me resta felicitar a la directiva de la Popular Pinera por el nuevo triunfo anotado.

Panchita ALFONSO,
Cronista Social.

LAS SANTAS MISIONES DEL PADRE TOMAS MARTINEZ, EN LOS PALOS, RESULTARON EXITO RELIGIOSO

El Padre dominico fué auxiliado por el Padre Oraá, de la Iglesia de Nueva Paz, y por varias señoritas catequistas. Solemnes honras fúnebres. De vacaciones. Ecos teatrales

Durante la pasada semana se efectuaron en Los Palos, Cristianas Misiones, que estuvieron a cargo del Rev. Padre Tomás Martínez, Dominico, perteneciente a la Iglesia de San Juan de Letrán, en el Vedado; y a cuyas misiones coadyuvó el Padre Orá, de la Iglesia de Nueva Paz.

Estas misiones resultaron un exito para la Iglesia Católica, pues fueron numerosas las personas que asistieron a las pláticas religiosas, así como los niños que diariamente concurrieron a la Doctrina.

Sirvieron de valiosas auxiliares al Padre Martínez, las Maestras Catequistas, señoritas señoritas Amada Pérez Ortega, Cuquita Vega, Margot Piloto, Alicia Oriol, Rosalina y Dulce Cartaya y María Rivero.

Los sermones del Padre Martínez, no sólo eran escuchados por gran número de damas y niños, sino que un gran concurso de caballeros que diariamente acudian para oír la elocuente palabra de este culto sacerdote y valioso orador sagrado.

Terminaron las Misiones el día de San José, repartiéndose detentes, estampas y finas medallitas.

El jueves, todas las Maestras catequistas y damas jue pertenecen a la «Asociación de Damas Católicas» fueron al Cementerio en cuyo sagrado lugar, reposan los restos de la inolvidable Presidenta que fué de esta Asociación, Laudelina Venero.

En la tumba de esta noble dama fallecida hace pocos meses se cantó un responso, dejando también sus familiares y amigos el recuerdo de una flor con su oración.

Nuestra enhorabuena a las Damas Católicas y al Padre Martínez por el éxito de las Misiones.

HONRAS FUNEBRES

En nuestra Iglesia Católica se celebró una misa de réquiem, por el eterno descanso de los que fueron Ramoncita Bacallao y José Rivero.

Ofrecieron esta misa, sus hijas María y Amparo, que en momentos de tan triste recordación estuvieron acompañadas por sus sus amistades que son muchas, y con ellas rogaron por los seres queridos desaparecidos.

Ofició el Padre R. Oraá.

GRECIA PONCE DE LEON Y PIARD

Pasa unos días de vacaciones en esta al lado de sus amantes padres esta simpática niña que cursa con gran aplicación sus estudios en afamado plantel habanero.

JOSE M. LAVANDEIRA

También se halla disfrutando unos días de asueto este joven estudiante que está próximo a terminar el Bachillerato en un colegio de Cárdenas.

LA COMPAÑIA ASENSIO-LIANO

Después de varias funciones, que constituyeron otros tantos éxitos, nos abandonó la Compañía de comedias de Asensio-Liaño.

Próximamente volverá a esta localidad para regalarnos con el bello espectáculo de su arte exquisito.

Corresponsal

EN EL CINE DE COLISEO ACTUO EL FAKIR INDIO

Fué muy aplaudido por toda la concurrencia. Un accidente Visitantes. Un baile infantil

EL CINE

El cine de Coliseo se vió muy animado durante las dos noches en que actuó el aplaudido ilusionista Fakir indio Alí Raaar, el que hace sus trabaos con verdadera maestría. Muchas personas gozaron con sus adivinaciones. La presentación escénica magnífica.

Anotaré algunos nombres de la concurrencia: Señoras Alicia Pérez de Sosa, de Bannatyne, de Echevarría, a quien tocó un milagroso talismán; de González Gárciga, de Prieto, Celina García, a quien vimos de nuevo con nuestro particular amigo el doctor Feliciano Ibarguen, completamente restablecido.

Entre las señoritas formaban allí un conjunto muy bello: Margot y Eloisa Estopiñán; Bertila Brazquez y su prima Etelvina Gamarra: Aurorita Suárez, María García, Graciela Suárez, Amelia Almeida, Ana Luisa y Elina Almeida, Sarah Olazábal, María, Georgina y Consuelo Hevia, y otras.

PARTIDA

Familia que nos abandna: la del señor Eufrasio Lamadrid, con su simpática sobrina Josefina, y sus dos angelicales bebitas, Eva y Emma, fijarán su residencia en el vecino pueblo de Torriente. Que allí se capten las simpatías dejadas en ésta, son los deseos de esta amiga.

UNA CAIDA

Un accidente lamentable, puso en peligro la vida de un padre ejemplar q vecino muy estimado en esta localidad por su corrección, el señor Juan Díaz.

Hacemos votos por su completo restablecimiento.

VISITANTES DISTINGUIDOS

La señora Antoñica Ibargüen, culta compañera del doctor Luís Luís, afamado médico de la capital, a quien acampañaba su elegante y simpática hija Lily, con su prometido el doctor José B. Ruiz, nos visitaron recientemente.

Deseamos que pronto sea un hecho la promesa de su nueva visita.

LA ULTIMA FIESTA DEL MES

El día 27 para la grel infantil habrá un simpático baile que amenizará el sexteto «Niños Peligrosos», del simpático Balneario de San Miguel.

La chiquillería está ansiosa porque llegue el señalado día.

EL LICEO

La última nota para dar a mis lectoras la grata nueva de que el próximo día 2 de Abril el Liceo de Coliseo ofrecerá un espléndido baile de Mamarrachos amenizado por la afamada orquesta Matancera «Joseito González» que dirije mi simpática amiguita Rosita Cartaya

Bien por el Liceo que fiestas mensuales nos ofrece la oportunidad de pasar horas agradables.

DORA.
Coliseo, 18 de Marzo de 1932.

UN GRAN BAILE DE PIÑATA, EN ZAZA DEL MEDIO

Lo ofreció la sociedad Liceo Canario y constituyó sonado triunfo para la J. Directiva

La prestigiosa sociedad Liceo Canario, de Zaza del Medio, celebró un gran baile de piñata, en la noche del 13 del actual, baile que constituyó un triunfo para la directiva que, bajo la presidencia del joven Pedro Alvarez, está laborando de una manera entusiasta por llevar a las páginas sociales de esta institución las crónicas más brillantes de su actividad festiva.

Los espaciosos salones de esta sociedad se vieron invadidos por todos los elementos más distinguidos de esta pueblo.

Señalar toda la concurrencia femenina a esta fiesta, resulta tarea imposible por cuanto habríamos de incurrir en sensibles omisiones, nos abstenemos de publicar los nombres de las bellas damas y damitas que tanta animación, brillo y elegancia supieron imprimirle a esta gran fiesta.

A las nueve de la noche se escucharon las primeras notas del Jazz-Band que dirige el profesor Benito de Armas, comenzando el desfile de cuatro alegres comparsas.

La fiesta se prolongó hasta las cuatro de la madrugada, sin que decayera la animación.

Felicitamos al joven Sebastián Castro, que como presidente de la sección de recreo y adorno supo triunfar y al Sr. Armas y demás componentes de su afamado Jazz-Band, por el buen éxito ibtenido.

PROXIMO BAILE

La juventud bailadora espera con impaciencia el día 9 de Abril, fecha en que se celebrará un grandioso baile en los amplios salones del Hotel Tanausu.

Ha sido contratada para amenizar dicha fiesta el Jazz-Band del señor Bonito de Armas.

Auguramos un nuevo éxito para este día.

O. PACHECO, Corresponsal.

NOTA DE DUELO REGISTRADA EN STA. RITA-BARO

Esposos que se trasladan. Un onomástico. Las conferencias del Padre Puig. Feliz viaje

Para el pueblo de Manguito han trasladado su residencia los estimados esposos Damiana Angulo y Manuel Lasa, que hasta ahora residían en Santa Rita de Baró.

Muchas felicidades les deseo, en su nuevo hogar.

PARTIDA

Para la Habana embarcaron las señoritas Clara, Estrella y Prima Areces.

Que hayan rendido feliz viaje.

NOTA TRISTE

Pasa por el dolor de perder a su querido padre mi buena amiga la señora Mitila Pirez de Salas. Reciba nuestra más sentida condolencia.

ONOMASTICO

En días pasados celebró su santo la encantadora señorita Josefnia Lasa.

También estuvo de días mi atento amigo José Varona.

ENFERMA

Guarda cama la linda chiquilla Nry Varona.

Un pronto restablecimiento le deseamos.

CONFERENCIAS

Gran animación existe entre el elemento católico para las conferencias que en breve dará el Reverendo Padre Puig, de Colón.

Esperamos todos los católicos acudan a oír las santas palabras del Padre Puig.

DINE, Cronista Social.

FUNCION EN EL TEATRO MARTI DE ARTEMISA

Estreno de una revista del actor Mojica. Asistentes. En la Sdad. Luz Caballero

EN MARTI

En elegante coliseo de Artemisa, se vió invadido, por lo mejor de nuestra sociedad, el día quince del corriente.

Pasaron por el albo lienzo de la pantalla dos magníficas producciones que gustaron mucho, a la concurrencia, siempre ávida de nuevas sensaciones espirituales.

Se estrenó la Revista «Mojica en la Habana», donde el ídolo de la pantalla y de no pocos corazoncitos femeninos se destacaba por su arrogancia varonil y su arte incomparable. También se reestrenó la super-joya titulada «La Huerfanita», por la exquisita artista Janet Gaynor y el elegante actor Ronald Colman.

Inmensa la concurrencia.

Selecta y distinguida.

Entre las señoras recuerdo a un simpático grupito.

Teté Ponzoa de Pena, Elena Piloña de Bautista, Sra. Vda. de Moreno, Zoila Hernández de Sarmiento, María Antonia Campa de Diez y señoras de Ponzoa y Vda. de Fernández.

Entre las «jeunne-filles» se destacaba una graciosa señorita: Lina Diez Campa, en unión de su joven hermanita Carlota. En otro palco, lucían su belleza primaveral las hermanitas Moreno; las gentiles Marilita, Margarita y Geraldina. En otro palco, luciendo airosas las señoritas Esther e Hilda Bautista, en compañía de las bellas trigueñitas Evelia y Paquita Quintana. En mi palco, un ramillete de fragantes flores del pensil artemiseño, puso en el ambiente un sello de distinción: Margot, Teté y Carmelina García, Aida Ponzoa, María Alvaerz, Esther Ernand y la señorita Barata.

Una legión de encantadoras «bibelots»: Loló Sarmiento, Josefina Valdés, Joaquina Santibáñez, Paquita y Bitín Ormaza y muchísimas más, que mi memoria infiel no recuerda en estos momentos

Felicito al joven propietario de nuestro elegante teatro Martí, señor Roberto Fernández, por su acierto en escoger las películas.

Le auguro grandes éxitos.

UNA OMISION

Omisión que deseo subsanar.

El sábado pasado fué el día de las María Josefas y con tal motivo, celebraron su fiesta onomástica varias distinguidas amigas y amigos, de la olvidadiza cronista. Felicité con anticipación a varias personas, pero involuntariamente omití el nombre de dos amigas; amigas de mi mayor distinción y aprecio.

Las que tienen en mi corazón profundos afectos.

Son ellas la interesante señora Josefina González de Valdés, inteligente profesora de Instrucción Pública y su monísima y esbelta hija la trigueñita de los ojos carmelitas y porte distinguido.

Recibieron infinidad de felicitaciones y aunque tarde, va aquí la mía. Muy afectuosa y no por tarde, más sincera.

DOMINGO 3 DE ABRIL

Para esta fecha está señalado definitivamente el «Show» que se celebrará en la Sociedad «Luz Caballero» o en nuestra Sociedad Hispana.

«Show» que organiza un elegante grupo de señoras y señoritas de nuestra «high-life» artemiseña, todas bellas y a cual más distinguida.

Números de canto, couplets y otras deliciosas variedades, intercalando con las piezas bailables que amenizará una famosa «Jazz Band» de Villa Roja.

La renombrada «Jaz Band» «Bohemios», de la que es director, un simpático jovencito, Tavito Cruz, con su cantante, el correcto joven Polo Grandía, poseedor de una bellísima voz de tenor.

Noche que promete ser encantadora.

Fiesta atractiva, que prometo reseñar.

«Flor de LIS».
Cronista Social.

M.E.C.D. 2016

EL SUSCRIPTOR MAS ANTIGUO DE "DIARIO DE LA MARINA", (DESDE EL AÑO 1879), RESIDE EN TRINIDAD

Lee con gran interés las **Impresiones**, lamentándose de no verlas algunos días. Se están organizando las procesiones de Semana Santa, que deben quedar lucidas. El alumbrado

SUSCRIPTOR DECANO

En charla con Don José Fernández Ball Lloveras vecino de Trinidad me dice: Que cuenta con 74 años de edad que desde el año 1879 es suscriptor del DIARIO DE LA MARINA, y que este periódico resulta familiar en su hogar.

Que lee con gran interés las «Impresiones» de su director Dr. José I. Rivero; pero ha observado que este ha limitado su publicación, privando muchos días al lector de esa amena e interesante sección.

Se lamenta de no tener buena la vista, pues la letra menuda y no negrita, le cuesta trabajo leerla.

Don Pepillo, como cariñosamente le llaman los trinitarios, es hijo de esta ciudad, donde siempre ha permanecido a excepción de sus años juveniles, en que cursó estudios en Barcelona.

Es el padre del afamado laringólogo doctor Enrique Fernández Soto, residente en esa capital

HIDRO ELECTRICA

El nuevo administrador de la Planta Eléctrica señor Ricardo Lagunillas se propone introducir varias mejoras en el servicio del alumbrado. Por de pronto ha llenado una necesidad estableciendo en el centro de la población una oficina (Rosario y Capdevila) que da facilidades al público, para los pagos y demás necesidades del servicio.

Es de aplaudir esa medida, pero a la vez llamamos la atención del señor Lagunillas acerca de la necesidad de reformar la colocación de luces, en mitad de cuadra, que muchas de ellas por su situación no llenan el cometido del alumbrado.

LAS PROCESIONES

Las congregaciones católicas, vienen organizando las tradicionales procesiones públicas de la Semana Mayor.

Las imágenes este año, tendrán mayor lucimiento, dado que amantes católicos residentes en la capital han enviado material para las mismas, cuyos adornos y baterías eléctrica, resultarán de gran efecto. Los foquitos eléctricos serán de gran utilidad pues siempre el aire apaga los velones

Los trinitarios se preparan para acudir a esas fiestas religiosas reinando bastante animación.

Comerciantes e industriales y particulares, por colecta pública, han contribuido a los gastos que originan las procesiones.

De distintos lugares de la república concurren a esta ciudad, en la Semana Santa, pero posiblemente el estado económico privará a muchos de visitarnos, por lo que estimo, que la comisión directora de las procesiones. debe solicitar de la Empresa del Ferrocarril de Cuba, haga una concesión en los pasajes durante esos días, lo que beneficiará por tal motivo los intereses de la Empresa.

A LA EMPRESA DEL FERROCARRIL DE CUBA

Circula por la ciudad la noticia de que será suprimido el «tren de carga» reformándose el de pasajeros en mixto, motivado ello por necesidades económicas. Respetamos el derecho de la empresa, pero sugerimos al señor Administrador del F. de Cuba, que si rebajan el precio de los pasajes y tarifa de carga y expreso, obtendría mayor movimiento en su línea. La crisis por que atraviesa el país, obligó al ciudadano a reducir gastos y con precios altos, como sostiene la empresa en este ramal privación de operaciones y de movimiento de personal. Estableciendo facilidades para el viajero. seguramente han de obtenerse rebajas mas adelante, pue de que entonces resulte tarde.

J. F. G.
Corresponsal.

La Zafra del Central Agabama

Con general complacencia viene desenvolviéndose la zafra en el Central Agabama, en cuyo periodo se han desarrollado las labores sin la menor interrupción ni anormalidad y con rendimientos insuperables.

Felicitamos muy sinceramente al señor Pedro Rentería, administrador de este Central, así como a los señores Everardo Picart y Abelardo López, jefe de máquinas y jefe de fabricación, respectivamente, ya que ven ronados con el más lisonjero éxito la labor que cada uno de ellos realiza en sus respectivos cargos, en los que han demostrado gran eficiencia y capacidad.

CORRESPONSAL.

DOS DAMAS DE AGRAMONTE HAN SIDO OPERADAS

La Sra. C. de Cruz y la Srta. Regina. Reunión de maestros. Felicitaciones

En la Asociación de las Católicas Cubanas, de la Habana, ha sufrido una delicada operación quirúrgica la Sra Nena Conde de Cruz, vecina de Agramonte. El eminente Dr. Pres so, cirujano de la citada clínica llevó a feliz término la operación.

El estado de Nena es satisfactorio por cuyo motivo tanto a ella como a su esposo el Sr. Pablo M. de la Cruz, felicitamos calurosamente, deseando que muy pronto se encuentre totalmente restablecida.

OTRA OPERADA

También ha sido recientemente operada de la garganta la blonda señorita Regina Firts. Convaleciente ya se encuentra nuevamente en su hogar.

Nuestra enhorabuena tanto a ella como a sus papás.

SAN JOSE

El día 19, festividad de San José, celebran su onomástica las distinguidas señoras María Josefa Beltrán de Gutiérrez, María Josefa Martín de Valverde, Josefa Fernández de Huerta y los caballeros Dr. José Díaz Bango, nuestro competente Juez Municipal; José Calderón, antiguo y acreditado comerciante de esta plaza y su hijo Pepín, José Ramón García, José García (Pepé), y José Ramón Lorenzo.

Felicidades a todos.

OTRA FELICITACION

Ootra felicitación muy afectuosa para el buen amigo Dr. José Rodríguez Loeches, probo Juez Municipal de Jagüey Grande y su encantadora hijita Josefina. Que disfruten de la más completa felicidad en unión de todos los seres queridos que los rodean.

REUNION DE MAESTROS

El sábado 12 de los corrientes se reunieron los profesores de este Distrito Escolar para tratar varios asuntos, entre ellos, del homenaje que rendirán a su culta compañera la señorita Matilde Parera, que para el próximo 28 de Mayo será honrada con la medalla y el diploma a que le han hecho acreedora su constancia de veinticinco años de servicios y su indiscutible competencia profesional. Se acordó dedicarle un álbum autógrafo que será ofrecido conjuntamente con la medalla y en lugar y forma que más adelante se detremine. Homenaje sencillo, pero fiel exponente del aprecio que disfruta la señorita Parera entre sus compañeros del magisterio y de la consideración distinguida que merece a las autoridades escolares y a la sociedad de Agramonte.

Agramonte 17 de Marzo de 1932.

M. J de la C., Cronista Social.

LOS CULTOS RELIGIOSOS DE SEMANA SANTA DEL TEMPLO CATOLICO DE MANICARAGUA

Para la Semana Santa, el estimado Cura Párroco de Manicaragua, prepara grandes fiestas religiosas, que han de quedar lucidísimas, ya que nuestro pueblo, siempre corresponde en sus deberes religiosos. Desde las seis de la mañana del jueces darán comienzo los oficios con misas cada día después de la cual los fieles podrán recibir los sagrados sacramentos de la Penitencia y de la Comunión. La Misa Parroquial será a las 8 a.m. A las 7 de la tarde habrá rosario y Sermón de la Eucaristía. Viernes a las ocho y media de la mañana, Sagrados Oficios del dia. Viernes a las ocho y media de la mañana, Sagrados oficios del día. Adoración de la Santa Cruz, Misa de Presantificados. A las siete de la tarde, Rosario, Vía Crucis y Sermón de la Pasión. Sábado a las 7 y media Oficios del día, Bendición del Fuego, Cirio Pascual y Fuente Bautismal. Terminando con la misa de Gloria.

Esta aquí las notas que se nos ofrecen para su publicación, pudiendo agregar que cada fiesta celebrada en nuestra parroquia, es un nuevo triunfo que se anota la grey cristiana manicaragüence.

El Padre Victor Garay, ha conquistado al pueblo con su amabilidad, su sencillez y su caballerosidad, esa es la razón por la cual cada vía vamos teniendo más prosélitos en nuestra santa causa.

Esperaremos los días sagrados, para hacer una debida reseña de las fiestas.

Antonio Hernández MACHADO

DAMAS Y CABALLEROS ACUDEN A LA IGLESIA DE AMARILLAS, CON EL FERVOR DE LOS CREYENTES

La celebración de la Semana Santa. La Asociación «Hijas de María». Misa de requiem. Muerte de la Sra. Isabel Hurtado. Próxima velada benéfica. Legión de confraternidad infantil

En estos días de Cuaresma, días de recogimiento, de austera meditación en qu elos católicos se preparan para rememorar los grandes Misterios de la Sagrada Pasión y Muerte de nuestro Redentor, acuden al templo de Amarillas multitud de damas y caballeros con fervor y piedad sincera a rendirle pleitesía a Cristo Crucificado y a orar ante nuestra venerada Patrona, la milagrosa Virgen de Altagracia.

El pasado viernes, viernes de Dolores, terminamos con gran solemnidad los ejercicios de los siete viernes a Jesús Crucificado, en reverencia, de sus siete palabras en la Cruz y el triduo al glorioso patriarca San José y el martes 15 comenzamos los ejercicios de los Trece Martes a San Antonio.

El domingo 20 domingo de Ramos se repartieron como en años anteriores las palmas benditas a los concurrentes a la misa.

Aprovecho esta oportunidad para hacer un llamamiento a los católicos de este pueblo y a los ausentes, amantes de nuestra Iglesia para que presten su concurso a la Asociación de «Hijas de María» para poder atender a las necesidades del culto y de la Iglesia, ya que no es posible que las asociadas solas, con la pequeña cuota mensual y teniendo en cuenta el poco tiempo que lleva de fundada la Congregación, podamos satisfacer todas las necesidades y sufragar todos los gastos, sobre todo en la actualidad que hacen falta velas. flores,, instalar la luz eléctrica, paños para los atlares y muchas necesidades más que hay que cubrir, por lo que rogamos a todos los católicos que no se olviden de nuestra Iglesia y contribuyan con su óbolo al sostenimiento del culto.

SALVANDO UNA OMISION

Debido a la premura con que casi siempre escribo estas notas y a la extensa lista de felicitaciones en la testividad de San José, un olvido involuntario al dejar de felicitar a un distinguido amable jovencito: José R. Iglesias Gutiérrez, asiduo lector del DIARIO, para el que formulo mis sinceros votos de dichas y venturas.

MISA DE REQUIEM

El pasado viernes se efectuaron en nuestra Iglesia parroquial solemnes honras fúnebres por el eterno descanso de la distinguida y joven señora Adelia Barroso de Martínez, al cumplirse un mes de la hora aciaga en que entregó su alma al Creador después de penosa enfermedad que tronchó en flor su valiosa existencia.

A las 9 se celebró la misa de requiem en la que ofició el párroco de nuestra Iglesia el distinguido Pbro. Antonio Manzano y terminada la misa se cantó solemne responso ante el severo túmulo que cubierto de flores se levantaba en el centro del templo

Presidían estos piadosos cultos su atribulado viudo ,el apreciable joven Manuel Martínez, y demás familiares a los que reitero nuestro sentido pésame y elevamos al Cielo una fervorosa plegaria como tributo de afecto a la noble y bondadosa Adelita.

SENTIDO PESAME

Por medio de estas líneas envio mi expresivo mensaje de condolencia al distinguido amigo Blas Oscar Díaz, residente en Aguada de Pasajeros, apreciable compañero de la Prensa que pasa por la inmensa pena de haber perdido a la autora de sus dias, la distinguida señora Isabel Hurtado.

Pido a Dios conceda al amigo Blas la suficiente resignación para sufrir tan amargo dolor.

DESPEDIDA

Después de grata temporada en el hogar de sus amantes padres nos ha dejado la bella y gentil señora Eva Tintorer de Fernández joven dama que lleva en los ojos una expresión de bondad cautivadora.

Tan estimados esposos Tintorer-Fernández han fijado su residencia en la finca «La Redonda» próxima al pueblo de Calimete.

Al despedirlos afectuosamente son mis deseo que la felicidad les sonría en su nueva residencia.

JOSE CALERO

Tuvimos otra vez el grato placer de recibir la visita del distinguido caballero José Calero, activo Agente-viajero, representante del DIARIO, que visitó también al culto agente en este pueblo, el atento amigo Ezequiel Ruiz, contándonos las nuevas ofertas y beneficios del DIARIO para sus suscriptores por lo cual continuará siendo el periódico preferido en todos los hogares.

Ya ha aumentado el número de suscripciones en esta localidad y seguramente seguirá aumentando cuando sea de todos conocidas las ventajas que reporta el DIARIO y más dando gratis a los suscriptores «Información», el mejor periódico de la tarde.

PROXIMA VELADA BENEFICA

Un grupo de entusiastas señoritas, pertenecientes a la Asociación «Hijas de María» están organizando una velada artística-literario, para celebrar en fecha próxima con el noble fin de recaudar fondos a beneficio de nuestra Iglesia.

Esperamos que contribuyan todos a la feliz realización de tan bello proyecto.

EL CIRCO PUBILLONES

Debutará en este pueblo el gran circo de Pubillones el próximo martes día 22.

El mayor y mejor circo de Cuba con insuperables artistas y que desde hacía mucho tiempo no se detenía en Amarillas. Los precios de situación muy reducidos por lo cual le auguramos un gran éxito ya que hay que aprovechar la feliz oportunidad que se presenta de ver un espectáculo bueno, moral y barato.

ENFERMITA

Desde hace unos días se encuentra atacada de molestas fiebres la graciosa e inteligente niña Olga Domínguez, hijita adorable de los estimados esposos María T. Valmaña y Alberto Domínguez, muy apreciable Jefe de Comunicaciones.

Por la salud de la encantadora Olga formulo mis fervientes votos.

NOBLE PROPAGANDA

He recibido una atenta comunicación suscrita por el ilustre doctor José A. López del Valle Secretario de la Comisión Nacional para la protección de la Maternidad y la infancia, participándome la creación de la «Legión de Confraternidad Infantil» que estará constituida por los niños de familias que puedan contribuir con un Peso que se destinará a socorrer a los niños desamparados de Santiago de Cuba.

A mi vez participo a los padres de familia de este pueblo que si desean inscribir sus niños en la Legión pueden enviar su adhesión al señor Tesorero de la Comisión Nacional para la protección de la Maternidad y la Infancia, Dirección de Beneficencia, Secretaría de Sanidad y Beneficencia y así inculcan a los niños el hermoso sentimiento de la caridad y amor al prójimo, a la vez que contribuyen con su óbolo a socorrer a pobres niños desamparados.

Otra comunicación recibo, firmada por abnegadas y caritativas personas pidiendo la cooperación entusiasta a la labor que viene llevando a efecto el Instituto de la «Liga contra el Cáncer» en la que solicita la suscripción desde Un Peso por una sola vez al año de todas las personas que puedan ayudarlas al sostenimiento de tan útil institución, que tiene inscritos 2000 cancerosos y que con motivo del reajuste llevado a cabo por la Secretaría de Sanidad se encuentra con un deficit mensual de unos 300 pesos.

Para enviar los donativos pueden dirigirse a la Presidenta del Comité de Damas, señora Celia de Cárdenas de Morales al Director del Instituto del Cáncer el ilustre doctor Emilio Martínez.

Prestad vuestra cooperación a los necesitados y Dios os premiará.

NUEVO IDILIO . . .

Según noticias dignas de todo crédito hay en esta sociedad una simpática parejita que empieza a tejer su idilio de amor. El es un joven titular, ya reincidente en el amor; ella es una trigueñita esbelta y gentil cuyo nombre es igual al de la protagonista de una célebre obra italiana que inmortalizó a s uautor, y también lo lleva una ex-princesa europea.

Tan fácil esta incógnita que ni una palabra más y son mis deseos que estas ilusiones se conviertan en realidad.

NOTA FINAL

Por medio de estas líneas envio el testimonio de mi sincera y profunda gratitud al señor Pelayo M. Villanueva, talentoso e idóneo periodista que con verdadero acierto y maestría dirige «El Progreso» de Colón, por las frases de elogio que me dedica, estimulándome con ello a continuar mi noble misión en pro del adelanto y progreso de Amarillas.

Sorpresa grata ha sido para mí, ver en su sección de «Escritores colombinos» mi humilde e insignificante nombre al lado de personas superiores inteligentes y cultas y las cuales no le perdonarán al amigo Villanueva mi desagradable compañía.

Quedo muy reconocida a tantas deferencias, pero «si fuera verdad tanta belleza».

Dra. América A. López Calera.

CARDENENSES

(Por Francisco González Bacallao)

Recibo programa que dice así:

Dia 20 de Marzo. Domingo de Ramos. A las 9 a.m. misa solemne. Bendición, entrega de las Palmas, Procesión por el interior de la Iglesia. Pasión cantada.

A las 7 y 30 p.m. Santo Rosario y ejercicio del Via Crucis.

Dias 21, 22 y 23. Retiro espiritual piara todas las congregaciones establecidas en esta Iglesia Parroquial y su anexa de San Antonio, así como para los fieles en general. Este retiro será de 7 a 8 p.m.

A las 7 y 30 p.m. de los tres días mencionados Santo Rosario y Ejercicio del Santo, Vía Crucis y a las 8 y 30 p.m. ejercicio de preparación para la Comunión Pascual a los Caballeros Católicos suplicándoles la más puntual asistencia. ....

Jueves Santo

A las 8 y 30. Misa solemne y colocación del Santísimo en el monumento.

Desde esta hora renlirán guardia de honor a Jesús Sacramentado los socios del Apostolado de la Oración, de hora en hora y por turnos de dos en dos.

En este día se distribuirá la Sagrada Comunión entle los fieles desde las 6 a.m. hasta las 8 y 20 a.m. y también en la Santa Misa a todos aquellos que deseen esperar hasta esa hora.

A las 3 p.m. Lavatorio de los piés a doce ancianos, en memoria de lo que Jesús hizo en las personas de sus doce discípulos, predicando el Sermón de mandato, el P. Cura Párroco Gregorio García.

A las 8 p.m. Ejercicio de los Quince Jueves, Hora Santa y Sermón sobre la Institución de la Eucaristía Predicará el mencionado P. García.

Viernes Santo

A las 7 a.m. Ejercicio del Santo Vía-Crucis.

A las 7 y 20 a.m. Oficios propios de este día.

Adoración de la Santa Cruz

Las limosnas que entreguen los fieles en el acto de la Adoración de la Santa Cruz, está destinada a la conservación de los Santos Lugares en Jerusalén.

A las 12 y 30 p.m. Sermón sobre las siete palabras, recordando la agonía de Jesús de la Cruz, Concierto Sacro por el coro de la Parroquia, bajo la dirección de su maestro y organista señor Enrique Torres.

Predicará el Rvdo. P. Fray Juan de la Dolorosa Trinitario.

A las 8 p.m. Sermón sobre la Soledad de María. Predicará el Párroco Gregorio García.

Sábado Santo

A las 7 y 30 a.m. Oficios propios de ested ia. Bendición del fuego, Cirio Pascual y Pila Bautismal, Profecías cantadas, Misa Solemne de Gloria.

A las 7 y 30 p.m. Santo Rosario y Salve cantada.

Domingo de Resurrección

A las 4 y 30 a.m. Procesión llamada del Santo Encuentro, a continuación Misa solemne, Sermón. Predicará el cura Párroco Gregorio García.

En este día, por acuerdo de su Directiva los Caballeros Católicos cumplirán con el precepto Pascual.

A las 7 y 20 p.m. Santo Rosario.

El Cura Párroco, **Gregorio García.**

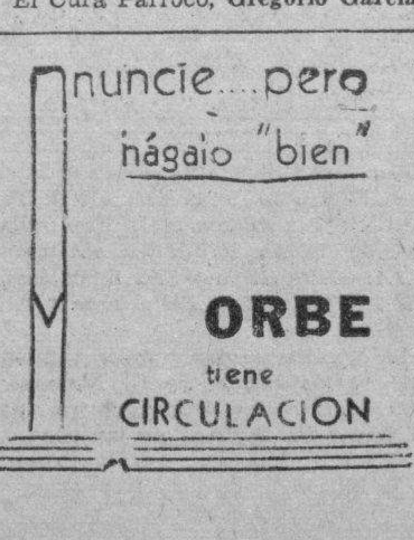

EL INSTITUTO AGRICOLA EN UNA CIRCULAR, RECOMIENDA QUE SEA SIEMPRE POCO TABACO Y BUENO

En Consolación del Norte fué bien recibida la Circular por los campesinos. Estreno del drama «Las Avanzadas». Relación de juicios en el Correccional. Nuevo Secretario

Con el título de «Veguero, Escucha», ha publicado el Instituto Agrícola Provincial una circular que ha repartido entre los campesinos de Consolación del Norte.

Recomienda en ella que se siembre poco tabaco, siempre que el sembrador no pueda atender debidamente una gran cantidad de plantas. Que el tabaco que sesiempre sea de superior calidad. Que no se usen abonos químicos con profusión y que cuando se haga sea de marcas conocidas como buenas. Ofrece el Instituto analizar gratis cuantas muestras de abonos le remitan los campesinos.

Dice que el mejor abono es el orgánico, que nuestros labradores llaman «criollo» y se puede obtener muy fácilmente formando estercoleros.

La parte económica tiene también su lugarcito en la circular, pues se recomienda al veguero que trate de bastarse a sí solo de vivir con los productos de la tierra sin acudir constantemente al refaccionista.

Muchos elogios ha merecido la circular del Instituto Agrícola Provincial y por ello felicitamos muy calurosamente al señor Ramón Fernández Vega, fundador de ese organismo que tantos servicios viene prestando a los agricultores con su revista, editada por técnicos, y que se reparte gratis entre los campesinos y profesores de instrucción pública.

En dicha revista se inserta una sección de consultoría que resuelve todos los problemas agrícolas que se le presentan al campesino, se ran consejos muy útiles sobre la recolección y siempra de los frutos y se lucha denodadamente por desterrar la rutina que invale al campesino cubano.

LAS AVANZADAS

En la sociedad «Patria» se estrenará muy en breve un drama del señor Alejandro E. Miranda, que lleva por título «Las Avanzadas», y se basa en episodios de nuestras gueras de independencia.

Es dicho drama una obra conmovedora, homenaje merecido a los héroes humildes que no empuñaron el fusil ni fueron a la manigua redentora, pero que en las ciudades y pueblos expusieron mil veces la vida y la libertad en pro de la patria irredenta.

El señor Alejandro E. Miranda, novel escritor, empieza con buenos auspicios su carrera en la literatura dramática. Escritores de tanta nombradía como el doctor Salazar, Catedrático de Literatura de nuestra Universidad; Gustavo Robreño y Cataneo, lo han felicitado. Su drama obtuvo mención honorífica en el Círculo de Bellas Artes de esa capital y, los que sin ser peritos en el asunto, pero que merced a nuestras continuadas lecturas de autores buenos vamos depurando un poquito nuestro gusto literario, hemos sentido la emoción que produce lo bello, lo hermoso, lo grandeds.

Deseamos que el destino reserve muchos dias de gloria al joven autor de ««Las Avanzadas» y que no tenga interrupción la carrera de triunfos de este consolareño que puede llegar a ser una gloria de su pueblo.

JUICIOS DEL CORRECCIONAL

Que trabaja nuestro Juzgado Correccional, que son organismos necesarios esos tribunales de justicia menuda que una ley un poco intempestiva quiso echar abajo, lo prueba los muchos juicios que semanalmente reseñamos y que más de una vez nos ha hecho poner las peras al cuarto a los «matones» que vienen a pedir explicaciones porque sale a esta crónica el abuso que cometieron con una mujerzuela o el hurto de gallina, pues dichos honorables señores creen que pueden delinquir, pero no que se publique su delito, como si el silenciarlo los hiciera adquirir una partícula de honor y honradez aquí donde todos nos conocemos, como dijo en frase humorística don Antonio San Miguez.

Agusinito del Collado, joven oficial de ese Juzgado, que sabe que en él se administra justicia escueta, que quiere que salgan a la luz pública todas las sentencias que dicta un juez competente, por saberlas justas y ser su publicación un aviso, una advertencia para los que en el futuro puedan delinquir, nos facilita semanalmente los juicios que se verifican.

Y nosotros, con mucho miedo a los guaposos que no quieren se sepa de sus delitos, llenos de terror, plenos de horror, tomando previamente la medida del sarcófago en que nos han de enterrar, haciendo testamento, publicamos, por ser ese nuestro deber y porque así lo ordena una circular del Tribunal Supremo, todos los juicios que se verifican en nuestro Juzgado Correccional.

Véase los juicios que tuvieron lugar en la pasada semana:

El primer juicio corresponde a Crescencio Otaño, que a un pobre buey le sacó un ojo de un garrochazo y cuyo individuo no fué al Correccional por no haber acusadores. El mismo individuo delante del policía Mario Blanco, miembro de policía que honra al cuerpo, le dió en dias pasados varias puñaladas al pobre cornúpeto.

Llevado el caso ante el Juzgado Correccional, acusó al citado policía Mario Blanco, y actuaron como testigos Ramoncito Pí, Carlos Corrales, Ramón Rodriguez e Ignacio Peralta. Fué condenado Oñate a siete pesos de multa.

El juicio numero 1 del1932 correspondió a una denuncia de Enrique Portales, por hurto de malangas. Fué sobreseido provisionalmente. Bien sobreseido, porque, ¿a qué hnurtar malangas ,si la misma pena tiene el hurtar parteles?

Juicio número 2 del año actual, por lesiones menos graves. Fué condenado el acusado, Daniel Martinez, a treintiún pesos de multa. Por no haberla hecho efectiva fué a pasar una temporadita al balneario de Pinar del Río.

Juicio número 3. Hurto de una tosa de ocuje. Denunciante Teodoro Ganganelly. Este juicio fué sobreseido provisionalmente.

Juicio número 4. Hurto de una carnera y denunciante Porfirio Fuentes. También fué sobreseido provisionalmente.

Juicio número 10. Hurto de tres cerdos a la denunciante Rufina Pérez. Juan Rodriguez. el autor de la sustracción de los tres mantecosos, fué condenado a treintiún pesos de multa.

Juicio número 12. Hurto de una gallina. Acusadora la señora Dolores Triguero y acusado el señor Virginio Rojas. Peña: un año, ocho meses y veintiún días. Pero, no, rectifico: no se trata de una gallina de las que usan colorete y se cortan la melenita. El acusado del hurto de la gallina que cacarea y pone huevos, fué absuelto.

Juicio número 12. Delito: estafa. Acusador Lázaro Martin. Acusado: Santiago Figueras y Pérez. Sentencia: Absuelto.

Juicio número 13. mal número. Delito: Amenazas. Acusador: Pablo Torres. Acusadora: Matilde Rodriguez. Sentencia: Absuelto.

Juicio número 14. Delito: Hurto de una carnera. Acusador: Esteban Jiménez. Fué sobreseido provisionalmente.

Juicio número 10. Sobreseido provisionalmente, siendo absuelto el acusado el dia 5 de este mes.

Juicio número 11. El acusado Bartolo Rodriguez, conocido por Bartolo Patiño, fué condenado a la pena de treinta dias con trabajo, por maltrato de obra.

Expediente número 4 por inscribir fuera de término a Valeriana Pérez y González.

Otro expediente sobre acidentes en el trabajo sufridos por los obreros Claudio Torres y Angela González.

Se instruyen diligencias sumarias por incendios de sabanas y pinares de la propiedad del señor Manuel Fernández de la Costa.

NUEVO SECRETARIO

En virtud de tener que comparecer ante el Juez Especial, doctor Auñón, del poblado de Viñales, por haber sido designado por la Sala de Gobierno de la Audiencia el Distrito, el señor José R. Fuentes, y como secretario de dicha causa, por testimonios de lugares deducidos por el Juez de Instrucción a virtud de la causa 52, por auxilio al suicidio, tuvo que hacerse cargo de la Secretaria el escribiente señor Agustín del Collado y Chirino, joven que se ha hecho un nombre ,desde su modesto cargo de escribiente, como competente en cuestiones judiciales.

Felicitamos a Agustinito por esa designación tan merecida.

Se espera en breve la llegada del señor Juez Municipal y Correcional, doctor José María González Acosta, ajelado de este pueblo por una enfermedad de un familiar.

Muy grato nos será el regreso del doctor González Acosta.

SANCHEZ,
Corresponsal

LA TRAGICA MUERTE DEL JOVEN IBRAHIM ESPINOSA PRODUJO UN HONDO DUELO EN STO. DOMINGO

Su entierro fué una demostración del aprecio que se le tenía en la localidad. El Padre Bóveda despidió el duelo. Señora enferma. Una bebita. Misa al Sr. José Armenteros

El trágico fallecimiento del joven Ibrahim Espinosa Amador, que, como conocen ya los lectores del DIARIO, encontró la muerte a consecuencia de un pelotazo que recibió en le región mastoidea, mientras hacia prácticas con el club de base ball que él dirigía en Santo Domingo ha causado en todo este pueblo un profundo sentimiento de dolor y tristeza.

Mi pluma no puede expresar la pena que embarga mi alma ante ese cuadro desolador que ofrece la familia del pobre «Tatica» como cariñosamente era llamado el joven Espinosa. Solo los que han perdido algun ser muy querido pueden comprender este dolor, que no tiene consuelo.....

Cuando corrió la fatal noticia de esta desgracia por el pueblo, todos acudieron a la casa de Ibrahim, que se llenó de visitantes, parientes y amigos, que testimoniaron su afecto a la familia doliente. Allí quedó demostrado el cariño que todos sentían por Tatica.

Sus compañeros le rindieron al cadáver guardias de honor, lo que hicieron vistiendo los uniformes del club de base ball, traje que era el encanto del desaparecido.

Las ofrendas florales eran muchas. Detallaré las de mas relieve:

A Tatica, tus padres; A Tatica, Vicente Alvarez y familia.

A Tatica de Isabelita y Concha y otras coronas de Nena y familia, de los Empleados del Municipio del señor Hernado y familia, de Octavio y familia, de sus hermanos, de sus compañeros, de sus compañeros de Jicotea y otra de Jaime Soler con una expresiva dedicatoria.

Antes de sacar el cadáver de la casa mortuoria, es rezó el Santo Rosario por el Padre Bóveda acompañado por todos los presentes.

Al efectuarse el acto del sepelio, formaban el cortejo fúnebre en primer lugar los compañeros de Ibrahim la Banda Municipal y el Párroco con Cruz Alzada siguiendo numerosas personas de todas las clases sociales de Santo Domingo.

Al paso de la fúnebre caravana el cemorcio cerraba sus puertas, demostración plena de la estimación que que se le tenía. Sus amigos y compañeros se turnaban para llevarlo en hombros, no abandonándolo hasta dejarlo en su última morada, donde el Padre Bóveda, con la emoción retratada en el rostro, ya que un íntima amista lo liga a esa desolada familia, despidió el duelo, dando gracias a los acompañantes.

Duerma en paz el que cruzó por el mundo sin conocer apenas sus envidias y maldades, y que el Señor con su omnipotencia suprema deje caer sobre el corazón de sus padres Señora Vita Amador, y Polo Espinosa, de sus hermanas y hermanos Anita, Cuca, Amada Luisa, Armando, Mario, Virito y Orlando el bálsamo que les hace falta para sanar la herida que la adversidad les ha infligido....

LLEGO LA NENA

Una linda bibelot que habían encargado a la Ciudad Luz, los estimados esposos Dr. Mario Martínez Lanza y Pilar Delgado.

La cigüeña simbólica la dejó en su recorrido.

¡Que intenso regocijo para Mario y Pilar!

En su cunita regocijo para Mario y En su cunita adornada con refinado gusto verá la nueva Dominicanita el desfile de sus conterráneos.

Todos tendrán para ella un osculo, Al felicitar a los amorosos papás mtoivo del júblio y la alegría para ellos, deseo a la paisanita todo género de venturas.

ENFERMA

No grave.

Más si de algún cuidado.

Así se encuentra desde hcae varios días la distinguida señora Virginia Espinosa viuda de Gutiérrez.

Junto a su lecho, embargados por la incertidumbre velan sus amantísimos familiares en lucha entablada contra el poder de los años...

Con pena consigno esta nota, elevando a Dios mis ruegos por que la adorable viejecita recobre la salud.

Para que en su hogar reinen nuevamente la alegría y la felicidad.

MISA DEL ALMA

Un aniversario, el primero.

Se conmemoró el día 17 del actual con motivo de cumplirse fecha de la desaparición del estimado amigo señor José Armenteros y Armero.

Con este motivo nuestro Templo se vió concurridísimo para ofrendar oraciones por el eterno descanso de su alma.

Si viuda, mi dilecta amiga Aracelia López y amantes hijos lloraban sin consuelo recordando al ser querido, que desde allá donde mora, y estoy seguro que enviaba sus consuelos. Con este motivo fueron repartidos artísticos recordatorios, muy sentimentales por cierto, dice así... «Vos Señor, nos lo distéis para hacer nuestra felidad; vosnos lo quitasteis y os lo damos con el corazón destrozado, pero hágase vuestra divina voluntad.

JERICO.
Cronista Social.

BRILLANTE REUNION INTIMA SE EFECTUO EN EL CHALET DE LOS CASUSO, EN STGO. DE LAS VEGAS

Fué para celebrar el natalicio de doña Luisa Cremata Viuda de Plasencia. Distinguidos concurrentes. El onomástico de la elegante señora María Dolores Frías de Gallol. Olvido

En el Chalet de la finca «San José» bella y extensa posesión de los Casuso, enclavada en el Término de Santiago de las Vegas casi dentro de la Ciudad, y que hoy habitan los Plasencia, nos reunimos un grupo de familiares y amigos íntimos.

Hasta allí llegamos en la noche del miércoles, para saludar a la dueña de aquella residencia señora Luisa Cremata viuda de Plasencia, que celebraba sus natales.

Muy complacida y contenta estaba tan estimada dama rodeada de sus numerosos hijos que mucho la quieren.

El afamado sexteto «Dandy» amenizó ésta grata reunión.

En el espacioso portal, rodeado todo de lindas enredaderas que le dan un bello aspecto, bailamos hasta bastante tarde.

Un paréntesis hicimos al baile, para dirigirnos al comedor donde fué servido con gran espledidez un rico bufett.

Colmó de atenciones la familia Plasencia a sus invitados.

Junto a la amable y bondadosa señora Luisa Cremata Viuda de Plasencia se encontraban sus hijas.

Jóvenes e interesantes las dos: Cualina, la señora de Pepito Cossio y Alicia, la señora de Raúl de la Torre, la que se distinguió siempre en nuestras fiestas, permaneciendo hace algún tiempo retraída de la sociedad.

Consuelito Pijuán, la simpática señora del Ingeniero Sr. Mario Plasencia y Violeta González Piedra, bella esposa del Sr. Marcelo Plasencia.

Sra. Luisa Elvira Porres, joven y graciosa esposa del Drñ Gustavo Calainena.

Isabelita Bancells de Magriñá, Cora Sánchez de Fina.

Asteria Cortada de Cremata y Aurora Menéndez de Cremata.

Raquel Babé y Nena Díaz Garbalosa, linda prometida de los jóvenes Sr. Guillermo Plasencia y Sr. Calixto Plasencia.

Solita Cobo, Estelita Bautista, Enma Gómez.

Filerma Carballo, Aida Cremata y Evangelina Rodríguez.

María González y Piedra, Esther Marrero y Eloína y Zoraida Rojas.

Cuando nos retirábamos formulamos nuestros votos por la felicidad de ese hogar, donde fuimos acogidos tan gentilmente, deseándole que pueda, como este año, celebrar muchos más la respetable dueña de la casa y festejada Sra. Luisa Cremata Vda. de Plasencia.

Votos estos que reitero desde estas líneas.

RESTABLECIDO

Así se encuentra el Dr. Diego Mora.

Muchos días ha permanecido en cama, a consecuencia de lesiones que sufriera, en un accidente automovilista, en la capital de la República, las que afortunadamente no fueron graves.

Con gusto consigno esta noticia que recibirán con agrado sus amigos.

EN SU ONOMASTICO

Con motivo de celebrar su onomástico recibió la noche del viernes 18, a sus amigas, una distinguida y joven señora, «leader» de nuestra sociedad, una de las primeras siempre en nuestras fiestas, María Dolores Frías, gentil esposa del Dr. Guillermo Gallol.

Recibo éste sin carácter de fiesta.

Como en años anteriores fuimos esa noche a su residencia, una de las más lindas de esta ciudad, para testimoniarle nuestra amistad y afecto. Muy congratulada se vió ese día Llena de halagos; como ella bien se merece.

Obsequió espléndidamente a sus amigas allí reunidas.

Se hizo música y en animada char la transcurrió la noche.

Hacía los honores de la casa junto a la festejada Sra. María Dolores Frías de Gallol, su mamá, la respetable dama Enriqueta Torres Vda. de Frías.

Se encontraban allí:

Sra. Ercilia Echevarría, elegante y distinguida esposa del Dr. Rafael de Castro.

Sra. Eulalia Pí, esposa del Dr. Antonio Ramírez, nuestro Jefe Local de Sanidad.

Una señora muy joven y bella, Luisa Elvira Porres de Galainena.

Margot Rivero, la señora hel Dr. Mederos.

Rina Cortada de Gravier y Ofelia Quesada de Gravier.

Srta. Lolita Albaladejo, una de las más lindas jovencitas de nuestra sociedad, que celebraba también su día y la que recibió muchas felicitaciones.

Ofelia Gravier y Quesada; señorita Luisa Minsal.

Srta. Cuca de Castro; señoritas Eloína y Zoraida Rojas.

Srtas. Carola Herrera, Elisa Montoto y María Sánchez.

Desde estas líneas reitero a tan distinguidas amigas mi felicitación sincera deseándoles sonría siempre la dicha que hoy disfrutan.

FELICITACIONES

AunqÑue no lo hice en mi crónica anterior, por un olvido involuntario ,me complazco hoy en felicitar a dos médicos jóvenes e inteligentes de esta ciudad, que estuvieron de días el sábado día 19.

El Dr. José Idael Torres O'Hallorans, médico municipal, y el Dr. José M. Méndez Plasencia.

Nor por tardía es menos sincera mi felicitación.

Eva ROJAS, Cronista Social.

ORLA DE LUTO EN SAN LUIS, PINAR DEL RIO

El fallecimiento del señor Fernando González y Damas, nativo de dicha localidad

La semana pasada nos dió la prensa diaria la fatal noticia del fallecimiento de un querido hijo de San Luis (Pinar del Río) el que fué Gerente de la Fábrica de Tabacos Cifuentes Pego y Ca., Fernando González y Damas.

Muy sentida ha sido en todo este Municipio la eterna desaparición de un factor social que tantas simpatías gozaba entre nosotros por muchos conceptos.

Fué Fernandito como cariñosamente le llamaban sus amigos y parientes en esta, un verdadero benefactor de San Luis, donde hasta los niños de las Escuelas le recuerdan con cariño: era Miembro de Honor de la Escuela «Feliz Varela» de «El Retiro» en la Ascoiación de Padres y Maestros de dicho lugar y allí se le tenía en la mas gran estima que puede merecer una persona altruista que para todos tenía siempre dibujada en sus labios la eterna sonrisa que siempre le acompañaba y su trato afable y proteccionista.

El que estas líneas escribe tuvo el gusto de conocerle desde niño, cuando en las oficinas de Henry Clay y Ca. que había en este pueblo hace más de treinta años, dedicaba sus afanes en el sector tabacalero, haciéndose perito en la industria, con todos los conocimientos necesarios para escalar, como lo hizo, por su constancia e inteligencia, los más altos destinos en la Compañía en que desenvolvía sus actividades.

Llegue hasta el lugar en que descansa su alma, nuestra oración por el eterno reposo y reciban sus familiares todos, especialmente su viuda e hijos, nuestra más sentida expresión de condolencia.

Leonardo Marmol.

NOTICIAS DESDE QUIEBRA HACHA

Varias felicitaciones en la fiesta de San José. Enfermos

En la festividad del día 19, celebró sus días nuestro compañero en las letras, el señor José R. Peón, personalidad distinguida y de vastísima cultura.

También estuvieron de días en Quiebra Hacha el afable y correcto joven José Anillo; el estimadísimo señor Vidal y un bebito angelical, Joseíto Arday, joya inapreciable de los distinguidos esposos Victoria Moreno y Elías Arday.

A todos, aunque tarde, va mi felicitación más efusiva.

CONVALECIENTE

Ya convalecen de la pertinaz afección grippal que sufrieran en días pasados el atento y apreciable joven Martín Fernández y el estimado señor Juan José Morales.

Mis plácemes por su mejoría.

MARY

M.E.C.D. 2016

A TRAVES DE LA VIDA

Por HECTOR DE SAAVEDRA

PREAGONICO

El error agita; la verdad reposa.
Joubert.

Escena entre el Político y su esposa (Ella lee en un periódico y hace comentarios mientras que él, sentado ante el bufete, está pensativo en actitud de escribir)

El Político.—Tengo que hacer una alocución y no sé cómo empezarla, escribiendo): —¡Cubanos!..

La Esposa: (leyendo).—Si vieras que interesante es este artículo que se titula: «Salud y pesetas».

El Político: (murmurando). — Sí, para artículos estoy yo... «¡Cubanos; la sombra de Martí os acompaña»...—no. Esto me parece un poco cursi...

La Esposa.—Figúrate que los valores han subido como nunca se ha visto :la Cuban Central a 160 por ciento...

El Político: (rascándose la cabeza con el cabo de pluma). — Necesito una entrada enérgica.

La Esposa: (prosiguiendo).—Y los Unidos. ¿Te acuerdas que estaban por el suelo? Pues ahora se cotizan a 180 de valor.

El Político. — Tampoco me gusta. Mejor será:—«En nombre de la Patria me dirijo a los buenos patriotas, a todos aquellos»...

La Esposa.—Pero lo que es asombroso es como ha subido el azúcar: está a cinco centavos el crudo...

El Político: (haciendo un gesto). —También se ha abusado mucho de la patria y los patriotas, tanto como del «honor» y de la «palabra de caballero». Ya nadie creen en eso...

La Esposa.—¡Ay, «chino»! Mira lo que dice de la prosperidad del país: «Terrenos que antes estaban abandonados hoy valen miles de pesos. La propiedad ha aumentado en más del doble y no hay ni un cuarto desalquilado».

El Político.—¡Demonio de discurso! ¿Cómo diablos empezaré? Tengo que dirigirme al país y, sobre todo, a los correligionarios.

La Esposa: (distraída).—Dirígete a los corredores, pero te advierto que todo está por las nubes. Es por lo de China, ¿sabe? La producción de fruta ha triplicado y el cundiamor se vende a cuarenta centavos cada uno...

El Político: (incómodo).—¡Me estás atormentado con tus historias! ¡Piensa que tengo que escribir una alocución, casi una proclama y me vienes con cosas fútiles. Tu no sabes lo que es ser político.

La Esposa.—Dispensa «chino»; pero como me he alegrado tanto al saber la prosperidad en que estamos y la riqueza que va a gozar todo el mundo y la industria de Cuba cada vez más creciente...

El Político: (escribiendo).—¡«Ciudadanos»...

La Esposa: (recitando como si pronunciara un discurso).—La propiedad que aumenta; las líneas férreas que se extienden; las fábricas que se multiplican; las Compañías que se crean, todo que alcanza más valor y aprecio es una prueba evidente de la prosperidad que nos favorece..

El Político: (distraído). — Sí, sí; (dándose una fuerte palmada en la frente). ¡Lo encontré! Esto se emplea siempre y hace buen efecto:

—«¡Cubanos: La grave situación por que atraviesa el país, me fuerza a no negarle mi concurso...

Irlanda Comunica a Inglaterra que Abolirá el Juramento de Fidelidad al Rey Jorge

EL ESTADO LIBRE IRLANDES SE NIEGA TAMBIEN A SEGUIR PAGANDO TRES MILLONES DE LIBRAS ESTERLINAS POR ANUALIDADES DE LAS TIERRAS

«Hemos recibido un mandato del pueblo—dice de Valera—e intentamos llevarlo a cabo. Una inmensa mayoría irlandesa desea que se elimine ese obstáculo para que la paz sea permanente». Inglaterra califica de grave la situación actual en el Estado de Irlanda

LONDRES, marzo 22. (AP).—El Estado Libre de Irlanda notificó hoy a Inglaterra que el juramento de fidelidad al Rey, casi el último lazo de unión entre la Verde Erín y la Gran Bretaña, será abolido y que las anualidades de las tierras no se seguirán pagando al Tesoro británico.

J. W. Dulanty, alto comisario en Londres para el Estado Libre, informó a J. H. Thomas, secretario británico de los Dominios, que el pueblo irlandés, por una abrumadora mayoría de votos había ordenado en las últimas elecciones la abolición del juramento de fidelidad.

Su declaración, que ha servido para que la situación en Irlanda resulte grave después de diez años de paz entre las dos naciones, es repuesta a una petición del secretario de los Dominios, quien solicitó «informes exactos» acerca de las intenciones del nuevo gobierno irlandés del presidente Eamon de Valera.

Mr. Dulanty dijo que la retención del juramento de fidelidad era una cosa de la exclusiva competencia del pueblo irlandés y que éste, en las recientes elecciones que dieron el triunfo a de Valera, había significado su deseo de que se aboliese.

La situación irlandesa, que el ministro Thomas calificó de «grave» ante el Parlamento, se discutirá mañana en un Consejo de Ministros

El gobierno del Estado Libre, dijo M. Dulanty a Thomas, ha decidido lo siguiente:

Primero: El juramento no es mandato del tratado anglo-irlandés

Segundo: Como la Constitución irlandesa es una Constitución del pueblo, todo lo que la afecte pertenece a la soberanía interna y es asunto puramente doméstico.

Tercero: El pueblo ha declarado «sin ambigüedad» su voluntad y ello en sí es «más que suficiente para que la decisión del gobierno sea final e irrevocable».

«El nuevo gobierno no desea en manera alguna mantener términos poco amistosos con la Gran Bretaña», dijo el comisario. «Todo lo contrario. Pero el gobierno inglés debe darse cuenta de que es imposible la verdadera paz en Irlanda mientras el pueblo no tenga completa representación en el Parlamento».

Mr. Thomas había informado previamente a la Cámara de los Comunes que tenía graves informes del Estado Libre, cuyos detalles revelaría mañana. El documento se estudiará por el Gabinete antes de darlo a la publicidad.

Mientras tanto, Mr. de Valera reafirmaba su intención de abolir el juramento y de retener las anualidades de las tierras en el primer discurso que pronunció en el Senado del Estado Libre, en Dublin.

«Hemos recibido un mandato del pueblo e intentamos llevarlo a cabo», dijo el presidente. «Una inmensa mayoría del pueblo irlandés desea que se elimine ese obstáculo a la paz permanente».

Los periódicos de Londres publican en primera página con grandes titulares haciéndole saber al pueblo británico que la situación en Irlanda es grave.

Mr. Thomas reiteró en la Cámara de los Comunes que, a su juicio, las relaciones entre la Gran Bretaña e Irlanda están reguladas por el tratado de 1921, que dió vida al Estado Libre.

Las anualidades se cobran a los agricultores irlandeses en pago de los préstamos que se hicieron en su nombre para indemnizar a los terratenientes cuando se constituyó dicho Estado. Ascienden las anualidades a 3.000,000 de libras esterlinas.

David Lloyd George, ex jefe liberal, declaró hoy que confía en que Lord Birkenhead, que con él fué uno de los signatarios del tratado, jamás calificó el juramento de «una de las mayores prevaricaciones de la historia», como dijo anoche De Valera en Dublin.

EAMON DE VALERA PERSISTE EN SU ACTITUD

DUBLIN, Estado Libre de Irlanda, marzo 22. (AP).—Los jefes militares del Estado Libre se prepararan para la ceremonia del próximo domingo, día en que el ejército republicano de Irlanda realizará desfile en honor de los muertos en el levantamiento del Domingo de Resurrección de 1916. Si, como se proyecta, durante la ceremonia se hacen descargas cerradas sobre las tumbas de los sinfeiners ejecutados, los soldados tendrán que ir armados de fusiles a la manifestación.

No se sabe cuál será la actitud que adoptará el nuevo gobierno. El presidente Eamon de Valera ha declarado terminantemente que es partidario de que concurra un ejército, pero es probable que el domingo haya dos. El extraoficial, que es el ejército republicano irlandés, mandado por políticos sinfeiners que acaban de salir de la prisión, se ha negado a disolverse.

Los oficiales que mandan los distintos cuarteles han sido instruidos al objeto de que informen las medidas que se proponen adoptar para hacer frente a la amenaza. No se cree probable que los cuarteles sean atacados, pero el ejército republicano irlandés realiza maniobras al aire libre y con armas, por lo que se teme que ocurra algún desorden.

NO HABRA MANIFESTACIONES POLITICAS EN IRLANDA DEL NORTE DURANTE SEMANA SANTA

BELFAST, Irlanda, marzo 22 AP El Ministro del Interior, Sir Dawson Bates, anunció hoy en el Parlamento que el Gobierno ha resuelto impedir las manifestaciones republicanas en el Norte de Irlanda, durante las fiestas de Semana Santa, por ser un peligro para la paz.

Un miembro nacionalista pidió a Sir Dawson que suprimiese los anuncios de un mitin público para conmemorar «a los hombres que murieron por Irlanda». El ministro se limitó a contestar que ese mitin, al igual que otros semejantes, no sería permitido.

OTRO PRESUPUESTO EXTRAORDINARIO PARA HACER FRENTE A LOS GASTOS DE GUERRA DEL JAPON Y ENVIO DE MAS TROPAS A MANCHURIA

«El problema que tiene ante sí el ejército defensor del Imperio—dijo el Ministro de la Guerra—es de tal magnitud y de tan profunda importancia que supera a nuestras expediciones siberianas de 1918 y a la expedición de Tsinan Fu efectuada en 1928»

TOKIO, Japón, marzo 22. AP. En la sesión especial celebrada hoy por la Cámara de Representantes se aprobó un presupuesto suplementario para pagar los gastos ocasionados por las campañas de Shanghai y la Manchuria. El general Sadao Araki, ministro de la Guerra, informó a la Cámara que son necesarias más tropas japonesas en la Manchuria.

El presupuesto extraordinario pasará a la Cámara de los Lores.

El general Araki dijo que la presente situación, desde ciertos puntos de vista, es aun más seria que la guerra ruso-japonesa de 1905.

Indicó la presente fuerza con que cuenta el Japón en la Manchuria diciendo que no menos de 30.000 japoneses «han mantenido la paz y el orden en Manchuria y Mongolia».

La declaración del general coincide con los estimados autorizados que se habían hecho acerca de las fuerzas niponas en Manchuria. Comprenden dichas tropas la segunda división del general Tamon, cuatro brigadas mixtas con unidades auxiliares y seis batallones de guardia permanente de los ferrocarriles.

«El problema que tiene ante sí el ejército defensor del Imperio—dijo el general Araki—es de tal magnitud y de tan profunda importancia que supera a nuestras expediciones siberianas de 1918 y a la expedición de Tsinan Fu de 1928. Desde ciertos puntos de vista la presente situación es más seria que la guerra ruso-japonesa de 1905.

«Es natural que nuestros oficiales y soldados sientan circular la sangre por sus venas con mayor rapidez que nunca. Mediante la cooperación de todo el pueblo esperamos que esta crisis tenga un final satisfactorio.

«La cooperación del Ejército y la Marina ha sido de una magnificencia raras veces registrada en nuestra historia. Sus actividades han sido tales que podemos sentirnos orgullosos ante el mundo».

PROTESTA CONTRA EL TRANSPORTE DE MATERIAL RODANTE A SIBERIA

HARBIN, Manchuria, marzo 22. AP.—Li Shao-Keng, presidente del Ferrocarril Oriental de China, ha protestado ante el vicepresidente soviético ruso que cincuenta y nueve locomotoras y otro material rodante han sido conducidas a Siberia sin autorización china.

Li Shao-Keng, recientemente fué designado para presidir la empresa por el nuevo régimen manchuriano, después de destituir a Mo Teh-Hui, expresidente.

Los funcionarios chinos y rusos, sin embargo, han convenido en que la bandera nacionalista china que formaba parte del pabellón del ferrocarril sea sustituida por la bandera del nuevo régimen manchuriano.

LOS RUSOS DEVOLVIERON 59 LOCOMOTORAS DEL F. C. ORIENTAL CHINO

TOKIO, marzo 23. Miércoles. AP. Un despacho de la agencia noticiera Rengo, desde Harbin, dice que Li Shao-Keng, Presidente del Ferrocarril Oriental Chino, ha manifestado que cincuenta y nueve locomotoras pertenecientes a la empresa, y las cuales habían sido llevadas a Siberia por el gobierno ruso, han sido devueltas al F. C. Oriental.

Li Shao-Keng agrega que los rusos entregaron las máquinas, cuando él protestó de su actitud.

LAS CONSECUENCIAS DEL PACTO KELLOGG EN LA CRISIS CHINO-JAPONESA

WASHINGTON, marzo 22 (AP) El Dr. Arthur N. Holcombe, profesor de gobierno en la Universidad de Harvard, declaró esta noche que las consecuencias del pacto de Kellogg parece que aumentarán la tensión de relaciones entre los Estados Unidos y el Japón, al mismo tiempo que forzarán la reconciliación chino-japonesa.

El distinguido universitario, hablando ante el Instituto de Asuntos del Extremo Oriente, manifestó que el Presidente Hoover ha procedido con mucha clarividencia al cooperar con la Liga de las Naciones, hasta donde lo permiten las leyes de los Estados Unidos, siendo lamentable que estas no permitan colaborar más estrechamente en la solución del trascendental problema.

—Sin esa colaboración— afirmó igualmente el Dr. Holcombe— el porvenir de los tratados de la Conferencia de Washington es muy oscuro.

"Demasiado Verdadero Para ser Bueno" es el Título de la Obra Ultima de George Bernard Shaw

UNA ESCENA PRINCIPAL de la nueva obra de George Bernard Shaw, el gran dramaturgo inglés, «Demasiado Verdadero Para Ser Bueno», que ha tenido rotundo éxito en Londres y en los Estados Unidos. En la foto aparecen Ernest Cossart, Beatrice Lillie, Hope Williams y Leo Carroll.

EL GENERAL RONDON INSISTE EN ASEGURAR QUE EL SUIZO RATTIN NO HA ENCONTRADO A FAWCETT

El suizo afirmó que los indios murciélagos tenían preso en rehenes al explorador desde hace siete años y Rondon está investigando si es cierto que existe la citada tribu

RIO JANEIRO, marzo 22.—AP.—El general Cándido Rondon, autoridad en asuntos relacionados con las tierras misteriosas del Brasil consintió hoy en practicar investigaciones con el fin de comprobar la versión de un suizo que apareció la semana pasada en Sao Paulo con el relato de que había visto al explorador desaparecido coronel P. H. Fawcett.

En una carta de catorce páginas, escrita a máquina, contestando al ruego de las autoridades británicas para que se haga la investigación, el general Rondon reitera sus opiniones relativas a que el suizo Stephan Rattin está equivocado o es un farsante.

«El relato de Rattin es totalmente contrario a lo que conozco de la región de Matto Crosso», dice el general.

Sin embargo, telegrafió a Diamantino, Manaos y Barracao Barreto, pueblos que se hallan próximos a las maniguas brasileñas donde desapareció el coronel Fawcett hace siete años cuando intentaba encontrar el Eden.

Rondon trata de determinar si Rattin ha pasado por Diamantino el 2 de octubre de 1931, como dice, y después, saber si en Manaos y Barracao Barreto conocen la existencia de una tribu india en el río San Manuel conocido por Murciélagos.

El suizo dijo que los indios murciélagos tenían al explorador en rehenes entre los ríos Tapajos y Madeira, en el corazón de la selva. Agregó que Fawcett le había encargado que se pusiera en comunicación con las autoridades británicas de Río Janeiro.

Enterado Rattin de las declaraciones del general Rondon, insistió en que él podría salvar a Fawcett si se le daban mil dólares y dos ayudantes, agregando que si no se le da el dinero tratará por cualquier medio de salvar al súbdito británico.

MOMENTOS ANTES DE EMPEZAR LA REUNION DEL ARMISTICIO SE RETIRO EL DELEGADO CHINO

La sublevación de mil soldados de caballería china, que se sumaron a las tropas rebeldes al nuevo régimen de la Manchuria ha dado a la revolución considerable incremento

CHANGCHUN, Manchuria, marzo 23. (Miércoles.) (AP.)—Hoy se supo de otra batalla en la provincia de Kirin, territorio manchuriano en que se extiende la rebelión contra el nuevo Estado. Según los informes, las tropas japonesas tuvieron cinco muertos y los insurrectos chinos cuarenta y dos.

Este fué el cuarto encuentro en 24 horas, de la serie de levantamientos que se dice inspirados por Tsing Hai, caudillo anti-japonés, y ocurrió en Tao Chiatun, estación del ferrocarril del Sur de la Manchuria, a 35 millas al suroeste de esta ciudad.

Noticias niponas dicen que las tropas chinas se retiraron después de la batalla. Ha habido también choques sangrientos en Nan Tu Tou, Huang Ni-Ho y Patung, siendo de más de 150 el número de bajas.

La sublevación de mil soldados de caballería china, que se sumaron a las huestes irregulares de Tsing Hai, ha dado nuevo ímpetu a la rebelión. Las fuerzas amotinadas pertenecían a los contingentes militares de Hai Hsia, gobernador de Kirin en el nuevo régimen manchuriano.

Tsing Hai tiene ocupado Fu-Yu, punto estratégico, desde el 16 de marzo. Hsi Hsia ha ordenado que sus tropas acantonadas en Nungan, a 35 millas al norte de Changchun, vuelvan a tomar Fu-Yu, habiendo pedido al mismo tiempo ayuda a los japoneses.

FRACASO LA PRIMERA REUNION DEL ARMISTICIO

SHANGHAI, arzo 23. (Miércoles.) (AP.)—La primera conversación oficial para discutir las condiciones del armisticio chino-japonés, en la zona de Shanghai, fracasó hoy cuando el general Chiang Kuang-Nai, jefe de la delegación china, abandonó la reunión poco antes de comenzar.

El general Chiang era el comandante en jefe del décimo noveno ejército, que tan brillante papel hizo en la defensa de Shanghai, aunque el general Tsai Ting-Kai era el director de las operaciones.

El general Chiang se opuso a que el teniente general japonés Kenkichi Uyeda, fuese el jefe de la representación nipona, alegando que ese oficial no tiene su misma jerarquía, y exigiendo que el general Yoshinori Shirakawa, comandante en jefe japonés, fuese el director de la delegación del Japón. Chiang agregó que designar a Uyeda para ese cargo, era un insulto a China.

El primer delegado chino abandonó el consulado inglés, donde iba a celebrarse la primera conversación, cuando ya habían llegado varios ministros y agregados militares extranjeros. La misión de los delegados será concertar un procedimiento para efectuar la retirada de las tropas japonesas y resolver el problema de administrar el distrito de Shanghai al ser evacuado.

El ministro del Japón, Mamoru Shigemitsu, manifestó hoy que espera que el jueves pueda al fin efectuarse la primera reunión, allanadas para entonces las dificultades planteadas por el general Chiang Este salió hoy mismo hacia Nankin, creyéndose que le sustituirá como jefe de la delegación de China el también general Tai Chi.

ANCIANA ACUSADA

Adelaida Nogueira Díaz fué acusada por Teresa Novoa Alvarez, vecina de Campanario 226, de haberse expresado en formas despectivas de su persona con motivo de que su esposo la acusó de un delito de hurto cuando la tenía recogida en su domicilio.

EL HIJO DE C. LINDBERGH SERA BUSCADO EN ISLAS DESIERTAS DEL PACIFICO

Ha circulado la noticia de que está en una isla cerca del puerto de Buenaventura, a 18 horas de Panamá. Un espectacular asalto a una casa en New York resultó un fracaso policíaco

HOPEWELL, Nueva Jersey, marzo 22.—AP.—El registro espectacular de un apartamento de Nueva York, la visita de un distinguido personaje de Chicago portador de informes confidenciales y una avalancha de «tips» de todas clases, fueron la contribución de hoy al caso del secuestro del niño de los esposos Lindbergh.

Al cumplirse la tercera semana del plagio, no hay la menor indicación de que la policía o los agentes particulares del coronel Lindbergh hayan hecho el menor progreso.

Después de mantener estrecha vigilancia sobre un apartamento del Bronx, los detectives irrumpieron en el lugar, con la esperanza de sorprender al pistolero de Chicago Harry Fleischer, al que se busca para interrogarlo en relación con el secuestro. Pero el chasco no pudo ser mayor: en la casa solamente había dos mujeres, un muchacho de ocho años y un hombre sin trabajo. Poco después todos quedaban en libertad.

El fiasco tuvo preliminares de gran espectáculo. Cincuenta detectives vigilaban el edificio desde la noche del lunes. Y hoy, cuando se dió la señal de asalto, otros muchos policías vestidos de paisano, tomaron posiciones en los techos de las casas vecinas, en los sótanos y en los elevadores y escaleras. Se había hecho hasta los preparativos para sitiar el apartamento. El terrible y mortífero arsenal moderno de la fuerza policíaca neoyorkina estaba listo para funcionar, si era preciso. Mas cuando uno de los agentes tocó en la puerta, ésta fue abierta con mucha naturalidad, y los cuatro habitantes no hicieron, asombrados, la menor resistencia.

LOS INFORMES DE MR. CALDWELL

Mientras, de la residencia de Lindbergh salía la noticia de que allí estuvo hoy H. Wallace Caldwell, expresidente de la Junta de Educación de Chicago, para entregar al famoso aviador ciertos informes valiosos.

Pronto circuló el rumor de que Caldwell había estado en contacto con los secuestradores, quienes le dieron instrucciones destinadas a Lindberg exclusivamente.

Poco después el coronel Norman Schewarzkopf, jefe de la policía estatal decía que los informes suministrados por Mr. Caldwell habían sido estudiados y comprobados, resultando de muy escasa importancia.

Por su parte el propio Mr. Caldwell dijo que había obtenido ciertos datos que suponía de mucha utilidad, dado lo crítico de la situación de los esposos Lindbergh, a quienes desea ser útil en todo lo posible. Fuera de esto el funcionario chicaogaense no quiso decir nada más, ni explicar su frase sobre «lo crítico de la situación».

Resumiendo las investigaciones policíacas del día, el coronel Schawarzkopf, dice en su boletín de esta noche:

«Los investigadores no han suministrado hoy nada de valor»

DICEN QUE EL NIÑO ROBADO ESTA CERCA DE COLOMBIA

BOGOTA, Colombia, marzo 22.—AP.—El periódico El País recibió esta noche informes de Manizales de que una «autoridad fidedigna» de allí sabe que el niño secuestrado de los esposos Lindbergh, se encuentra en una isla próxima al puerto de Buenaventura.

El corresponsal en Manizales no ha revelado el nombre de la isla, ni ofrece prueba alguna de lo que afirma, a no ser que la noticia fué acogida en sus columnas por el periódico La Voz, de Caldas. El informe tiene cierta corroboración en el mensaje encontrado en Conecticut, Estados Unidos, atado a la pata de una paloma mensajera, en la cual se decía que el niño estaba en un yate, lejos de las costas o aguas norteamericanas.

Buenaventura es el puerto colombiano más importante, sobre el Pacífico. Está a 18 horas de viaje de Panamá. En la misma costa hay millares de islitas habitadas solamente por las aves marinas. En otros tiempos fueron centros de piratas y filibusteros.

La Voz, de Caldas, publicó también que varios residentes de Manizales han salido hacia Buenaventura, para hacer un registro de las islas.

MAGNIFICO POZO DE PETROLEO PERFORADO EN MACEIO, DEL BRASIL

MACEIO, Brasil, marzo 22. AP. Se ha perforado un pozo de petróleo que produce quince mil barriles diarios, a pocas millas de esta ciudad, capital del Estado de Alagoas.

Un técnico mexicano, el doctor Felipe Benito Romero, dice que es posible que existan grandes depósitos petroleros en el subsuelo de esta región del Brasil.

UNA REYERTA DE MARINEROS Y ESTIBADORES

Un destroyer canadiense se vió obligado a desembarcar tropas, ayer, en Port Spain

PORT OF SPAIN, Trinidad, marzo 23. AP. El destroyer canadiense «Champlain», desembarcó tropas esta noche, las que pusieron término a una refriega entre los tripulantes del buque-motor danés Stenshy y los estibadores de Trinidad.

Cerca de treinta y cinco estibadores estaban estibando azúcar en las escotillas del Stensby cuando se originó una disputa acerca de la distribución de pan entre ellos. Inmediatamente la disputa se convirtió en tripulantes del buque danés, que se una lucha entre los obreros y los acometieron fieramente. Dos daneses resultaron gravemente heridos y hubo mucha efusión de sangre.

El capitán del Stensby hizo sonar la sirena del buque solicitando auxilio y del destroyer canadiense partió un bote con un oficial y marinos mientras los reflectores del buque de guerra proyectaban sus luces sobre el muelle donde se había generalizado la lucha.

Los canadienses pusieron fin al desorden.

Las autoridades practicarán una investigación del asunto.

EL «GRAF ZEPPELIN» PASO POR LAS ISLAS DE CABO VERDE, AYER

DAKAR, Senegal, marzo 22. (AP.) El dirigible «Graf Zeppelin», que está haciendo el primer vuelo de este año desde Freidrichshafen a Suramérica, pasó a veinte millas al sur de las islas de Cabo Verde al mediodía de hoy, hora de Greenwich. Lleva pasajeros y correspondencia.

FRACASARA LA CONFERENCIA DE LAS DEUDAS

Los E. Unidos no pueden hacer ofertas sobre adeudos antes de las elecciones próximas

PRAGA, Checoeslovaquia, marzo 22. AP.—El doctor Edward Benes, dijo hoy a las comisiones parlamentarias que se espera generalmente el fracaso de la próxima conferencia de deudas de Lausana, debido a que los Estados Unidos no pueden hacer ofertas acerca de los adeudos de guerra, antes de las elecciones presidenciales de noviembre. M. Benes agregó que la prórroga de la moratoria de Hoover es la única posibilidad que tiene la cuestión.

Refiriéndose a la proyectada unión aduanera de los países del Centro de Europa, el Ministro de Estado checoeslovako dijo que el gobierno de Praga está preparado a discutir la confederación centro-europea, sobre una base preferencial, pero rechazando siempre toda idea de unión aduanera.

Chocoeslovakia, terminó diciendo M. Benes, se negará también a participar en las negociaciones si Berlín y Roma desaprueban el plan de Tardieu, para el convenio aduanero, e igualmente se abstendrá si Yugoeslavia y Rumania no participan.

SE HACE OPOSICION EN BOLIVIA AL PROYECTADO EMPRESTITO PATRIOTICO

LA PAZ, Bolivia, marzo 22. (AP.) La fijación del cambio de 4.12 sucres por dolar ha provocado grandes comentarios al comercio.

El ex presidente Ismael Montes, consejero del Banco Central y presidente del directorio, se opone al préstamo patriótico para la construcción de la carretera desde la capital de la República, pasando por Sucre, hasta Lagunillas, lo que ha dado por motivo que un diputado pida al ministro de Hacienda que exija la renuncia de Montes.

EL GENERAL RUSO DE LA EPOCA DEL ZAR, NICHOLAS BARATOFF, FALLECIO AYER

PARIS, marzo 22. (AP.)—La prensa informa hoy la muerte del general Nicholas Baratoff, ex comandante militar que se hallaba a las órdenes del general A. I. Denikine, quien tuvo bajo su mando todos los ejércitos de Rusia en el frente occidental.

El general Baratoff, que tenía sesenta y siete años de edad, se hallaba en el destierro desde que se implantó en su patria el régimen bolcheviki.

LA CA. TRASATLANTICA FRANCESA GESTIONA UN PRESTAMO DEL GOBIERNO

PARIS, marzo 22. (AP.)—El gobierno ha presentado un proyecto en la Cámara de los Diputados concediendo un préstamo de 68.000.000 de francos a la Transatlántica Francesa para la terminación del transatlántico que se encuentra en gradas y de dos buques de carga que también se hallan en período de construcción.

Dícese que en el mes de junio se presentará un proyecto para la reorganización de la compañía.

RECIBIO AYER A SUS NIETOS EL REY GUSTAVO

Los recién casados fueron objeto de una recepción muy cordial de la familia

PARIS, marzo 22. (AP.)—El rey Gustavo de Suecia, según la edición continental del «London Daily Mail» de hoy, estuvo muy amable cuando recibió ayer en Niza a su nieto el príncipe Lennart y la esposa de éste.

Los recién casados fueron objeto de una amabilísima recepción por parte del rey Gustavo y del príncipe Wilhelm, padre de Lennart, según las declaraciones que ha hecho éste al corresponsal del periódico.

El abuelo y el padre besaron a la novia en ambas mejillas y le entregaron «un obsequio lindísimo.»

En la entrevista con el corresponsal del «London Daily Mail», el príncipe Lennart dijo que el rey Gustavo encargó a la joven esposa «que tuviese cuidado de su nieto y le hiciera feliz.»

Debido a las objecciones del rey y del príncipe Wilhelm al matrimonio, el príncipe y la joven Karin Nissvandt, hija de un rico comerciante de Estocolmo, se casaron en Londres.

EL SENADO DE E. U. QUIERE REDUCIR EL 10 POR 100 LOS GASTOS DEL GOBIERNO

WASHINGTON, marzo 22. (AP.) El Senado se declaró hoy partidario de una reducción general del diez por ciento en los gastos administrativos del Gobierno de los Estados Unidos. La economía, radicalísima, significaría un ahorro de unos 250 millones de pesos.

Por 50 votos contra 29, el Senado acordó devolver el proyecto de créditos presupuestales de las secretarías de Estado, Justicia, Comercio y Trabajo, a las comisiones correspondientes, para que hagan la reducción del 10 por ciento, que representará en esos cuatro departamentos unos 124 millones de pesos.

El Papel en la Civilización

POR GASTON MORA

Alguien, en exquisita carta, se atreve preguntarnos «qué sería de la civilización que han alcanzado **Inglaterra, los Estados Unidos, Alemania, Francia, el Japón, Rusia,** e **Italia**, que son, actualmente, las grandes potencias que controlan el mundo, si desapareciese de la circulación monetaria el billete de banco». Esa desaparición sería el hundimiento de nuestra civilización. Y lo sería porque surgiría un desnivel, una desproporción enorme, entre el volumen de los negocios, y el volumen de la moneda metálica; el oro, la plata, el níquel, el cobre. No habría, sin el papel, sin el billete de banco, el dinero necesario para los negocios, para los cambios interiores e internacionales. Los negocios son infinitos. Dependen del movimiento de la civilización; depende de los progresos humanos. Son una creación humana. No tienen límites. Todo, en la vida moderna, es negocio, o puede reducirse a negocio. Es éste hijo de la inteligencia y del trabajo. En una civilización patriarcal, o de aldea, **no hay negocios, o apenas los habría.** Los excluye o los imposibilita la vida sencilla, ordinaria, apacible, humilde o modesta. Pero en una civilización activa, intensa, progresista, desbordante, febril, inquieta, **sobreexcitada,** como la que hay actualmente en los países adelantados, y singularmente en los mencionados; en la civilización de una ciudad populosa, es formidable el movimiento, el volumen de los negocios. Y para los negocios lo que se necesita es ,como decía Dumas, padre, dinero, dinero y dinero. Donde no lo hay, no hay negocios. Estos van a donde hay dinero.

Ahora bien; como el hombre no ha inventado todavía la manera de hacer oro, plata, níquel, cobre, hierro, etc., como los metales son un producto de la naturaleza. «que los ofrece **en cantidades limitadas**»; como **los sabios alquimistas,** desde el **Paracelso** hasta el cuasi legendario **Cagliostro,** no han encontrado la fórmula para **la trasmutación** de los metales, sobre todo para la fabricación del oro, resulta que siendo absolutamente insuficiente la moneda metálica para el movimiento de los negocios, en los centros civilizados, es forzoso echar mano del papel, del billete. Sin éste es verdad que no hubiera durado tanto la guerra mundial, pero tampoco existiría la actual civilización económica. Todo en la vida tiene su **pro** y su **contra.** Su lado bueno y su lado malo.

¡Bendito papel! Sin él **no habría civilización económica, ni civilización general, cultural.** Con el papel se hace moneda fiduciaria, se fabrica el billete de banco, y con el papel, también, se hacen los libros. Sin el papel no habría imprenta. Y sin imprenta no hay civilización intelectual. Si para la vida de los negocios es indispensable, absolutamente indispensable, el papel, el billete,—como lo demuestra el hecho de que lo hay en todas las grandes naciones precitadas, y en casi todas las demás, en todas las que han alcanzado cierto grado de civilización,— es, también, un hecho innegable que «sin el papel, —sin el cual no habría libros ni periódicos,— no habría vida cultural, vida intelectual. Lo que asegura la permanencia de las conquistas científicas de la civilización son los libros, son los impresos, y sin el papel no los habría, en las bibliotecas se conservan, se perpetúan las adquisiciones intelectuales de la humanidad. Y las bibliotecas son los libros, y éstos existen porque hay papel. En nuestra civilización económica no puede prescindirse del papel, del billete de banco, porque **no son bastantes** las monedas metálicas. Y en nuestra civilización intelectual no podría prescindirse del papel, porque sin los libros y periódicos aquella no podría propagarse, difundirse. ¿Qué sucederá al día en que se agoten las minas de metales preciosos? ¿Qué sucederá el día en que la naturaleza se canse de elaborarlos en sus senos creadores? ¿Será, entónces el papel de banco el único instrumento de los cambios, el único «común denominador de todos los valores? Puede acontecer, también, que la ciencia del porvenir logre **hacer oro.** Cuando ésto acontezca, dejará de ser lo que ahora es; el soberano del Mundo. Un soberano que se esconde en las cajas de los Bancos, desde donde garantiza, o parece garantizar, a su representante fiduciario, el papel. Decimos que «parece», porque el importe de ese **«encaje» metálico** no podría cubrir el montante de las emisiones de papel, impuestas por la necesidad de aumentar la circulación monetaria.

EDWARD HOUSE NOMBRADO MIEMBRO DE LA ACADEMIA MUNDIAL DIPLOMATICA

PARIS, marzo 22. (AP.)—El coronel Edward M. House, consejero del difunto Presidente Wilson, fué electo hoy miembro de la Academia Internacional Diplomática, para ocupar la vacante dejada por el difunto David Jayne Hill.

M.E.C.D. 2016