1A SECCION 1

El DIARIO DE LA MARINA es el periódico más antiguo de Cuba. Fue fundado en el año mil ochocientos treinta y dos.

SERVICIOS ESPECIALES DE ESPAÑA

DIARIO DE LA MARINA

MIEMBRO de «The Associated Press». Esta queda autorizada para usar nuestros servicios y noticias de información.

HILO DIRECTO CON NUEVA YORK

1A SECCION 1

AÑO CIEN.—NUMERO 75 ACOGIDO A LA FRANQUICIA POSTAL LA HABANA, MARTES, 15 DE MARZO DE 1932.—SANTOS LUCRECIA Y ZACARIAS TIEMPO PARA HOY: BUENO EJEMPLAR: 5 CENTAVOS

Henry Pu-Yi se Dirige a los Estados Unidos Pidiendo que Reconozcan el Nuevo Estado Manchuriano

No Sólo no Contestará el Gobierno Americano a la Demanda del Presidente-Dictador de la Manchuria, Sino que ni Siquiera da por Recibido el Mensaje

Llegó ayer a Shanghai la Comisión de la Liga que va a hacer investigaciones

RESUMEN DE NOTICIAS SOBRE EL CONFLICTO CHINO-JAPONES

—El general Chiang Kai-Shek, ex presidente de China, anunció ayer que ha decidido aceptar la presidencia del Consejo Militar que tendrá a su cargo la responsabilidad de todas las cuestiones militares del país.

—El Ministro de la Guerra japonés anunció que se han dado órdenes para que parte de las fuerzas expedicionarias japonesas que están en Shanghai regresen a este país «en vista de que ha mejorado la situación'.

—Se retirarán la undécima división y algunas unidades auxiliares, que componen doce mil hombres. Contra lo que se ha publicado, las divisiones novena y décimacatorce continuarán en China.

—El general Honjo, comandante de las fuerzas niponas en Manchuria, llegó ayer en aeroplano, a Harbin, procedente de Mukden, en viaje de inspección.

—Henry Pu-Yi, jefe del nuevo Gobierno de la Manchuria, se dirigió ayer a los Estados Unidos solicitando el reconocimiento, mediante un mensaje que llegó al Departamento de Estado. La Secretaría se negó a reconocer siquiera que hubiese recibido tal mensaje.

—Un despacho desde Harbin comunica que un avión japonés cruzó la frontera siberiana por Pogranichnaya, siendo perseguido y obligado a aterrizar por los aviones rusos.

—El Cónsul norteamericano en Shanghai ha informado que la más absoluta tranquilidad reina en la ciudad, habiéndose reanudado los juegos de golf.

—La comisión de la Liga de las Naciones, presidida por el Conde Lytton, encargada de investigar los sucesos manchurianos, llegó hoy a Shanghai.

(Véase la INFORMACION TELEGRAFICA EN LA PAGINA ULTIMA).

IMPRESIONES

¿La tierra se habrá tragado el dinero?—se preguntan ciertas almas ingenuas.

Esta sospecha no sería ridícula si antes se hubiese formulado esta otra: ¿Irá el dinero a tragarse la tierra?

Porque la misma razón que existe para asombrarse del poco dinero que se ve ahora, existía para maravillarse del mucho dinero que corría antes.

Ni el mundo se arruina porque no corra el dinero, ni se enriquece porque corra demasiado. Lo que sucede es que al dinero, supremo embajador de la riqueza, suele tomársele por la riqueza misma. Y se dice que no hay dinero cuando sólo está ausente, como si ausencia e inexistencia no fuesen cosas distintas. ¿Acaso cuando un estado retira de otro estado su representación diplomática desaparece del orbe? ¿Y qué son las monedas sino representación, a veces falsa, de la riqueza universal?

Lo que no sabe el vulgo es el por qué, en un momento dado, el dinero se esfuma como por encanto. Esto que ignora el vulgo, los técnicos tratan de explicarlo con razones que no convencen a nadie y, lo que es peor, al tratar del fenómeno sólo ven el fenómeno y no las causas que lo originan. Así, ante un problema de escasez de dinero, estudian el problema desde el estricto punto de vista del dinero y no desde el amplio punto de vista de la escasez y sus causas.

A los técnicos no les dice nada el hecho elocuentísimo de que un día el mundo se acueste próspero y al día siguiente amanezca pobre, como si unos Reyes Magos rapaces burlasen en una noche y se llevaran, en sus bíblicos camellos, las riquezas de la Tierra.

"No hay bastante oro para el volumen de negocios del mundo"—dicen unos economistas. "Es necesario —añaden otros—valorizar la plata elevándola, conjuntamente con el oro, al rango prestigioso de patrón monetario". "Hay que descongelar los valores frígidos"—proclaman los perspicaces. Y así se lanzan, al pie del lecho de este mundo baldado, recetas y más recetas.

Pero el mundo sigue sin moverse, porque la enfermedad se ríe y se burla siempre de los médicos mientras los médicos pongan toda su imaginación y sapiencia en hacer que el enfermo camine y no en procurar que sane.

Lo de que no hay oro bastante en el mundo es una afirmación congrua. Porque hoy existe tanto, por lo menos, como en 1929, y hasta aquel año el volumen de los negocios, con ser infinitamente mayor que el actual, no se resentía por la escasez de oro. Entonces, como en todas las épocas llamadas prósperas, el oro dormía su sueño pesado en las bóvedas bancarias, en las calcetas de ciertos campesinos u oculto bajo los ladrillos por alguno que otro avaro. Para las transacciones mercantiles bastaba el crédito, el crédito que cubre en el billete de banco el margen que deja en descubierto el amarillo metal, que convierte al cheque en moneda y que hace una escritura de la palabra de un comerciante.

Luego lo que ha desaparecido del mundo es la confianza, no el dinero. Pero como el dinero es la confianza, de ahí que se tome, como es usual, el rábano por las hojas, y se diga que no hay dinero, del mismo modo que un asmático podría pesimistamente aseverar que la atmósfera se está quedando sin oxígeno.

No se puede concebir una idea más estúpida que la de achacar a la falta del metal amarillo la falta de dinero; a la falta de dinero, la de las transacciones mercantiles; a la paralización mercantil, la desconfianza universal; a la desconfianza universal, la agresión económica de los gobiernos. Si se invirtieran, precisamente, los términos, entonces sí lo comprendería todo el mundo. Porque la ausencia del oro es la última consecuencia de la agresión económica universal. Más aún, el oro se está ahora en su casa con el mismo buen sentido con que los bomberos se están en sus cuarteles cuando no hay fuego, porque no tienen nada que hacer en la calle.

El oro tratando por su cuenta de vivificar los negocios, haría el el papel insensato de unos bomberos lanzándose a la calle para que las gentes se animasen a dar candela.

Y este papel es el que ilustres economistas le quieren asignar. Una lectura somera de los trabajos que se escriben en Europa y en los Estados Unidos alrededor de la crisis actual, produce la sensación de que ambos mundos se han vuelto locos. Por fortuna las opiniones que reflejan son las de los economistas y las de ciertos magnates de las finanzas y de las industrias, que suelen tener una concepción bien peregrina de las industrias y de las finanzas. Los políticos piensan de otro modo; ellos saben que la calentura no está en la ropa.

Haced buena política y yo os daré buenas finanzas — decía cierto ministro de Hacienda francés para justificar la penuria del erario.

Los Jefes Políticos del Sur del Brasil Piden el Restablecimiento de un Gobierno Constitucional

Entienden que es imperativo que Getulio Vargas acelere los planes para poner fin al Gobierno dictatorial, de facto, que preside. Le han concedido un plazo de gracia de 15 días

SANTA ANA, Brazil, marzo 14 AP Los jefes políticos del estado de Río Grande do Sul, anunciaron hoy que se han dirigido al presidente de facto, Getulio Vargas, pidiéndole el inmediato retorno de la normalidad constitucional.

Getulio Vargas

Agregaron que confían en que los estados de Sao Paulo y Minas Geraes participen del anhelo que motiva la solicitud que dirigieron al presidente de facto.

Un representante del jefe de R°o Grande do Sul, J. F. de Assis Brasil, ex-ministro de Agricultura, informó que se ha pedido como prédico del apoyo de los estados meridionales brasileños el cumplimiento de las promesas que se hicieron de devolver a este país el gobierno constitucional.

El señor Brasil regresó a Puerto Alegre, pero no quiso hacer declaraciones y la censura ha impedido toda comunicación con Río Janeiro.

Se sabe, sin embargo, que los jefes de Río Grande enviaron al exministro la semana pasada a la capital después que todos los miembros del gobierno federal dimitieron en señal de protesta contra el ataque militarista y destructivo del periódico «Carioca».

Entienden los jefes sureños que es imperativo que Vargas acelere los planes para poner fin al gobierno dictatorial. No han querido hacer públicas las peticiones que dirigieron al presidente, pero se tiene entendido que le han concedido un plazo de gracia de quince días.

No obstante está velada la amenaza, no existen síntomas que hagan predecir una revolución como la de 1930, creyéndose que cualquiera que sean los acontecimientos que se registren serán pacíficos.

Ha circulado la noticia de que el gobierno había cerrado el periódico «O Globo» de R°o Janeiro el sábado por un período de veinticuatro horas sin explicar las razones de esta resolución.

SE REUNE HOY LA CONFERENCIA DE AZUCAR EN PARIS

PARIS, marzo 14. AP. Marino Pérez, delegado de Cuba en la conferencia internacional azucarera, llegó en la noche de hoy, y con ese motivo se acordó aplazar hasta mañana la reunión que había sido convocada para esta mañana por ser deseos de la mesa que a las sesiones asistan todos los delegados de los países interesados.

La restricción cubana será el principal problema que se discutirá en la sesión de mañana, a la que concurrirán las delegaciones de ocho países productores de azúcar.

Esta mañana se celebró una breve sesión, suspendiéndose después en espera de la llegada del señor Pérez. Los países que estarán representados mañana en la conferencia son: Cuba, Java, Bélgica, Alemania, Checoeslovaquia, Hungría, Polonia y Perú.

Entre Pistas Pueriles y Divagaciones Vacuas Prosigue el Caso Lindbergh

JUZGAN A LOS AGRESORES DE S. DEL CERRO

El autor material del atentado confesó y acusó al aprista que le facilitó el arma utilizada

LIMÁ, Perú, marzo 14 (AP) El Consejo de Guerra que juzga a Melgar y a sus cómplices por el atentado contra el presidente Sánchez Cerro, el día sels del corriente marzo, se reunió hoy Según el código, el Consejo ha de declararse en sesión permanente, hasta que falle, pero hasta ahora no es posible decir cuál será la sentencia que dicte.

Sánchez del Cerro

Los procedimientos comenzaron en forma militar, leyéndose las declaraciones de Melgar y los demás acusados, ante el juez que incoó el sumario.

Los presuntos cómplices son: Juan Seoane, hermano del lider aprista Manuel Seoane, quien actualmente se encuentra en Bogotá, Reinaldo Bolaños, José Carlos Olcese y Carlos Craff.

Melgar confesó que fué Seoane quien le facilitó la pistola que utilizó para disparar contra Sánchez Cerro, cosa que confesó Seoane. Poco después del mediodía comenzó a informar el defensor de Melgar. Se espera que el juicio sea rápido, y que el Consejo dé su fallo muy rápidamente.

EL GOBIERNO ECUATORIANO HA DICTADO UNA AMNISTIA PARA LOS PRESOS POLITICOS

QUITO, Ecuador, marzo 14.—(AP) —El gobierno ha dictado un decreto concediendo la amnistía a todos los presos políticos. También ha decretado la disolución del Consejo de Estado, al que se concedieron facultades extraordinarias cuando la revolución de Tulcan.

El Multimillonario Mr. Eastman se Suicidó Porque Estaba Enfermo y Achacoso Desde Hacía Tiempo

Antes de darse el tiro dictó una carta y dejó una nota que decía: **Ha terminado mi tarea**

ROCHESTER, Nueva York, marzo 14. (AP).—George Eastman se suicidó a las 12:50 de la tarde de hoy, dejando una sencilla nota dirigida a sus amigos, que dice: «Ha terminado mi tarea. ¿A qué esperar más?»

Era el suicida poseedor de varios millones de dólares y jefe de una de las industrias más importantes del mundo, celebrado, además, por su filantropía.

A causa del estado de su salud, bastante quebrantada, se había confinado en el lecho, en su residencia de Rochester, por consejo de los médicos, y en el día de hoy recomendó a las personas que le acompañaban que le dejaran solo.

Un momento después éstos oyeron el disparo que privó de la vida a Mr. Eastman. Entre ellos se encontraba su médico personal, el doctor Audley D. Steawrt, quien anunció el suicidio dos horas más tarde.

Mr. Eastman había cumplido los setenta y ocho años de edad y estaba soltero, y sus parientes, si es que tiene alguno, han de ser muy pocos.

Antes de suicidarse, escribió la sencilla nota de despedida y la colocó junto a la cama, en lugar visible. En su larga y efectiva carrera no había nada que indicase un motivo para que el magnate se privara de la vida.

Varios amigos suyos celebraron una conferencia en la habitación de Mr. Eastman esta mañana. Parecía alegre, dijeron, durante la conversación, en la que se trató de distintas cosas, menos de los negocios de la compañía. Todos estos amigos firmaron un codicilo a su testamento, pero por ninguno de los presentes pasó la idea de que el enfermo abrigara el propósito de abreviar su estancia terrena.

Antes de rogar a las personas que le acompañaban que se retirasen de la habitación, dictó una carta a su secretario particular, cuyo contenido no se ha divulgado. La nota que dejó el suicida a sus amigos está escrita de su puño y letra.

Los banqueros que conocen los negocios de Eastman están convencidos de que su resolución de matarse fué motivada por los años y enfermedad y nada más.

Eastman dijo de Thomas Edison cuando éste falleció, que «su muerte había cerrado una carrera que estableció una era sin paralelo para las invenciones», y lo mismo puede decirse ahora del finado.

Fué Eastman quien hizo de la cámara fotográfica un instrumento efectivo para los amateurs, «tan conveniente como un lápiz» y con ese motivo levantó una industria que representa 200.000.000 de dólares.

Fué su película transparente la que permitió a Edison perfeccionar el Kinetoscopio, precursor de la cinematografía.

Desarrolló la placa seca, que simplificó la mecánica fotográfica; después, el papel bromuro, que es ahora muy empleado en la industria y la película en rollo para hacer fotografías.

Comenzó con su famosa «Kodak» que, aun siendo una simplificación de las cámaras de aquella época, era intrincada en comparación con los modernos aparatos. Un muelle y un botón hacían funcionar el obturador de la lente y la cámara tenía que ir al laboratorio cuando todas las exposiciones se hacían, pues la película solamente podía tomar tres, para ser reveladas.

Al final del pasado siglo, la «Kodak» se modificó para permitir a los amateurs que la cargaran a la luz del día. Desde entonces, los progresos en la industria fotográfica han sido muchos y constantes y la vida de Eastman está íntimamente unida a la historia de esa ciencia.

Amaba la música y muchas de sus obras filantrópicas se dirigían a desarrollar en los demás la afición a la buena música. Además donó muchos millones a otras instituciones.

Dimitió el cargo de presidente general de la Eastman Company para ser presidente de la junta de directores en 1925. Hasta ha poco fué también director de la Metropolitan Opera Company de Nueva York. Era presidente de la Comisión Nacional para la simplificación del Calendario, que se formó a invitación de la Liga de las Naciones.

Eastman era también muy aficionado a la caza y a la exploración.

George Eastman

CAUSAN ENORMES PERJUICIOS A LAS COSECHAS LAS HELADAS DE LA FLORIDA

JACKSONVILLE, Florida, marzo 14.—AP.—Las heladas que han caracterizado la ola fría en el Estado de Florida, han causado grandes daños a las cosechas en todo el territorio de éste.

La noche del domingo las heladas fueron generales en el Estado, informándose que se registraron temperaturas inferiores a grado cero desde Jacksonville a Moorehaven. Las siembras de tomates, habas, pepinos, papas, melones y guisantes, que abastecen los mercados del Norte de los Estados Unidos, han sufrido perjuicios de mucha importancia.

La cosecha de papas en el distrito de Hastings ha tenido una merma del cincuenta por ciento, según informa la Asociación de Productores de Papas de allí, calculándose que la de pepinos, tomates y habas han sufrido igualmente en la región de Wauchula.

SE ACLARA AHORA QUE LA POLICIA NO TRABAJA CONTESTE CON EL HAMPA

Se continúa afirmando que el niño secuestrado se encuentra sano y vivo; pero la búsqueda, hasta ahora ha resultado estéril. La policía tenía anoche otra pista, sobre otro auto

HOPEWELL, Nueva Jersey, marzo 14. (AP.)—Hoy aparecieron nuevas pistas con relación al secuestro del primogénito de Lindbergh, las que se desvanecieron inmediatamente con la misma facilidad que los copos de nieve que estuvieron cayendo durante el día en el territorio de Sourland.

La policía manifestó que estaba tratando de indagar las actividades de un grupo de gente maleante de Denver, Colorado, que había llegado al Este en aeroplano y que, según noticias, realizaba «misteriosas gestiones» en Nueva York y sus alrededores.

Después, contestando a distintas preguntas, manifestó el coronel H. Norman Schwarzkopf, superintendente de la policía del Estado, lo siguiente:

«La información acerca de Roma y sus asociados, que se supone tienen su cuartel general en la calle President, ha sido cuidadosamente investigada. En vista de que no hemos obtenido ninguna prueba referente a que tengan nada que ver con el caso de Lindbergh los hemos descartado de este asunto.»

El jefe de la policía no identificó a «Roma», de quien hablaba, pero en Denver un tal Joseph T. Roma, reputado czar del hampa, que hizo recientemente un viaje a Nueva Jersey, declaró que toda mención de su nombre en relación con el secuestro del hijo de Lindbergh «era demasiado estúpida para que mereciera siquiera discutirse.»

Todos los movimientos de Morris Rosner, que está haciendo gestiones para recuperar el hijo del aviador aparecen rodeados del mayor misterio.

El abogado de Salvy e Irving Bitz, tipos del hampa a quien Lindbergh designó «intermediarios» entre él y los secuestradores de su hijo, ha declarado que sus dos clientes han establecido «comunicación directa» con los que tienen en su poder al pequeño Lindy y que pronto realizarán un viaje a Detroit, relacionado con el asunto.

Agregó el abogado que tiene noticias de Bitz informándole que ha podido saber que el hijo del Aguila Solitaria está vivo y sano.

Acerca de la participación que tiene el hampa americana en la búsqueda del niño desaparecido, el coronel Schwarzkopf, jefe de la policía del Estado, ha dicho en uno de sus últimos boletines de hoy:

«Aunque en la prensa se ha dicho que nosotros hemos acudido al hampa en busca de ayuda, no hay la menor conexión ni directa ni indirecta entre el bajo mundo y la policía encargada oficialmente de la investigación del secuestro. Por tanto, si alguna información de importancia se ha dado por los individuos del hampa con referencia a las investigaciones, de ella no hemos tenido conocimiento en este departamento.»

LOCALIZADO FRANK BERG, UN SOSPECHOSO

TRENTON, Nueva Jersey, marzo 14. (AP.)—El coronel H. Norman Schwarzkopf, jefe de la policía estatal de Nueva Jersey, anunció esta noche que Frank Berg, del que dice la policía que estuvo complicado hace varios años en el secuestro de Max Phillips, fabricante de Eatontown, Nueva Jersey, ha sido localizado, habiéndose hecho ya los preparativos para interrogarle mañana, en relación con el caso del niño de Lindbergh.

VIGILAN UNA CARRETERA

HAGERTOWN, Marylandia, marzo 14. (AP.)—La policía mantiene severa vigilancia sobre la carretera nacional, cerca de esta población, por haber informado los autoridades de Cumberland que vieron un sedán verde, Chrysler, con dos hombres, una mujer y un niño en dirección a Hagertstown.

El automóvil tiene gran semejanza con el que se usó cuando el secuestro del bebé del coronel Lindbergh.

La INFORMACION POLITICA en la Página DIEZ

Es Necesario Modificar el Código Crowder Antes de la Apertura del Periodo Electoral que se Aproxima

Después del primer lunes de abril la Cámara intentará la aprobación de estas leyes conjuntamente con la prórroga de funciones a la Comisión Arancelaria. Ayer no hubo sesión

No celebró sesión ayer, lunes, la Cámara de Representantes. Cuando subió al estrado presidencial el señor Antonio Bosch, había diecisiete señores congresistas en el hemiciclo Ni uno menos. Ya desde las dos y media de la tarde muchos representantes comenzaron a ocupar sus escaños. Los primeros, los de la minoría, dispuestos a fiscalizar el «quorum».

Así, pues, si el propio señor Bosch, a las tres, no se adelanta a comprobar la asistencia reglamentaria, lo hubieran solicitado los de la minoría.

El señor Bosch escuchó el pase de lista con ese su característico porte serio, imperturbable, que por nada se inmuta.

Metido en su traje gris de invierno, la faz rasurada emergiendo del cuello duro, brillante y de pajarita, plácido y sereno el señor Bosch, persuadiose de que no había «quorum» y extendiendo la mano agitó la campanilla para declarar solemnemente que se suspendía el acto.

Sin abandonar su actitud de afable majestad, el señor Bosch dejó la poltrona presidencial: una poltrona de tan alto respaldo como de un trono y rematado por un amplio y labrado adorno como el de una gran peineta sevillana.

Los diecisiete del ala despegaron de sus pupitres saliendo del salón. Se hizo silencio y se apagaron las luces.

Eran las tres y quince minutos.

En los pasillos, en la Jefatura del Despacho, en la Jefatura de Información Parlamentaria donde Roberts y Carlés se agitan incesantes entre papeles y legajos, los representantes luego formaron corrillos para hablar de política, relacionada con el cese de la mitad de los congresistas prácticamente, desde noviembre venidero y con el problema árduo y para algunos pavoroso de la reelección.

La reorganización de los partidos fué tema preferido con sus posibilidades reeleccionistas para algunos y desilusiones para otros.

Luego, naturalmente, se barajaron propósitos legislativos inmediatos, pero sin concreción. Se habló de la necesidad de votar con urgencia proyectos que proceden, unos del Senado, o que están, los más, pendientes de dictámenes en las comisiones respectivas. Sin contar aquellos que están aprobados en su totalidad quedando sólo por discutir el articulado.

No hubo grupo en que al hablarse de las futuras actividades legislativas no se refiriesen los circunstantes de un modo especial a los proyectos que tratan de modificaciones al Código Crowder; ya para la constitución de las mesas electorales, ya para el funcionamiento de los colegios, ya para el de las juntas municipales y provinciales, ya también para autorizar a los empleados públicos a ser miembros de los comités de los Partidos, delegados, etc.

La opinión predominante es que en la sesión misma en que los representantes acuerden discutir el proyecto prorrogando las funciones de la Comisión Técnica Arancelaria se voten las leyes que se relacionen con las modificaciones al Código Crowder.

Todo lo cual, juzgando por las trazas, está aplazado para después del primer lunes de abril.

Estas leyes de carácter político electoral discusión inmediata, ya que han de estar en vigor mucho tiempo antes de que se abra el período electoral.

Perecieron Dos Pescadores en la Costa Norte

Un viento fuerte hizo zozobrar la embarcación cerca de Isabela de Sagua. Hallados los restos

ISABELA DE SAGUA, marzo 14.—DIARIO, Habana. (Por telégrafo).

En la noche del pasado sábado se hizo a la mar la chalana de matrícula local «Mercedes». Iba tripulada por los pescadores Blas Gutiérrez y José Roselló. Cuando se entregaban a la faena de pescar, en horas de la madrugada, fueron sorprendidos por un fuerte viento noroeste La frágil embarcación no pudo resistir el fuerte viento y las olas zozobrando.

Teniendo en cuenta el aspecto imponente del mar, se infiere que los dos tripulantes hayan perecido. Las olas batían muy fuerte en el lugar donde se encontraba la embarcación cuando lo sorprendió el temporal

Todas las pesquisas que se han hecho, hasta ahora, por localizar a los infortunados pescadores, resultaron estériles. Solamente se ha encontrado en la playa el timón y otros objetos de la embarcación lanzados hasta allí por las olas.

Este doloroso accidente ha causado profundo dolor en este pueblo donde, los que se suponen víctimas del mal tiempo, eran muy estimados.

CORRESPONSAL.

BULGARIA PROCLAMARA UNA MORATORIA DE SUS DEUDAS

SOFIA, Bulgaria, marzo 14.—AP.—En los círculos informados de esta capital se considera inevitable una moratoria de las deudas exteriores de Bulgaria, pero el gobierno espera, al parecer, el retorno de los delegados búlgaros que están efectuando negociaciones en París, para adoptar tal medida.

La delegación debe llegar a ésta el miércoles y como ese mismo día se vencen cuantiosos intereses de la deuda nacional, en algunos centros se cree que el gobierno no aplazará su decisión hasta ese día.

Mañana Llegarán a la Habana los 275 Turistas y Tripulantes que Estuvieron a Punto de Perecer al Hundirse el Vapor en que Viajaban a Este Puerto

El «Prince Henry», gemelo del barco hundido, recogió a todos los viajeros para proseguir la excursión. Las dos naves se construyeron en 1930. El P. Henry estaba retidado del servicio

Un S. O. S.,—trágico, como siempre—, fué lanzado anteayer desde el vapor «Prince David», de la Canadian National Steamship Company, solicitando el correspondiente auxilio debido a que se hundía a efectos del choque con un bajo a doce millas de Hamilton, Bermudas. En nuestra edición anterior hubimos de informar del caso a nuestros lectores, que hubieron de sentir el calofrío que produce una noticia relativa a las tragedias del mar, evocando a la par—como en tantas ocasiones—aquella espeluznante jornada en que fué víctima el «Balbanera».

Para las siete de la mañana de ayer tenía anunciada su entrada en La Habana dicho buque, conduciendo a su bordo una excursión de 275 turistas americanos, embarcados en Boston y que se dirigían a nuestra capital atraídos por el clima y las bellezas de nuestro país, a disfrutar una grata temporada de vacaciones.

El «Prince David» debió de hacer el domingo próximo pasado su acostumbrada escala en Kingston, para seguir viaje a la Habana, seguidamente, y echar anclas,—como dejamos dicho— en nuestra bahía, al clarear del lunes.

Mas he ahí que una intensa niebla—la gran enemiga de los navegantes—acompañada de un temporal de lluvia—impide al capitan, Mr. A J. Gilbert, que manda el buque, determinar bien los lugares peligrosos de la costa, y el «Prince David» queda aprisionado en un bajo y comienza a hundirse sembrando el pánico entre el pasaje.

Por fortuna, el «Lady Somers», que se dirigía a Bermudas, recogió a todos los pasajeros y tripulantes, continuando viaje a St. Georges.

Muy graves han sido las averías sufridas por el buque siniestrado, comenzando a anegarse por efecto de las mismas. Poco después, el agua llegaba a la cubierta.

El «Prince David», como su gemelo, «Prince Henry», era de reciente construcción, ya que ambos fueron terminados en 1930, con un desplazamiento de 6892 toneladas brutas, un largo de 366-4 pulgadas de pie; un ancho de 57-4 pulgadas y un calado de 18-9. Estaba matriculado en Vancouver, y su casco era del mejor acero.

El «Canadian National S. S. Co» inició este año su tráfico de turismo con Cuba, utilizando en la ruta antillana los dos buques mencionados, pero dadas las condiciones desfavorables de la temporada, retiró el «Prince Henry» dejando solo el «Prince David». Varios viajes le quedaban por hacer a este buque, los que, seguramente, tomará a su cargo el otro buque gemelo.

Por lo pronto, el «Prince Henry» tomará a su bordo hoy, en Kingston, el pasaje que se dirigía a nuestra ciudad, para no interrumpir la excursión. Y mañana, en horas de la noche, el contingente de turistas llegará a La Habana y deambulará por nuestras calles tras haber disfrutado de una emoción más,—y no incluida en el programa, ciertamente,—si bien es verdad que es de las comprendidas entre las fuertes.

LOS COMUNISTAS DE CHILE PROTESTAN POR LOS ARRESTOS HECHOS

SANTIAGO DE CHILE, marzo 14 —(AP).—Sesicientos comunistas celebraron una manifestación y un mitin público esta noche bajo la protección de la policía. Ambos actos tuvieron por objeto protestar contra el arresto de preeminentes jefes obreros la semana pasada con motivo del llamado complot comunista de Valparaíso.

MOLIENDO 139 CENTRALES

Según los partes oficiales recibidos en la Secretaría de Agricultura Comercio y Trabajo hasta ayer día 14 se encontraban moliendo en toda la República ciento treinta y nueve centrales azucareros.

EL PLAN SENSACIONAL...

que Vd. espera!

Será anunciado en breve por "La Unión Mutualista de suscriptores del DIARIO DE LA MARINA" Este nuevo plan hará epoca en los anales del periodismo moderno y en la historia de las asociaciones mutualistas mejor organizadas! Esté al tanto de estos anuncios y conserve sus derechos como suscriptor y asociado pagando sus cuotas con puntualidad.

DIARIO DE LA MARINA S. A.

UNION MUTUALISTA DE SUSCRIPTORES

M.E.C.D. 2016

EL CONFLICTO ENTRE FABRICANTES Y TABAQUEROS SIGUE SIN PERSPECTIVA DE SOLUCION ARMONICA

La Lección de Inglaterra

Por Carlos Felipe de Armenteros

Una vez más el ejemplo de Inglaterra ha puesto de manifiesto de todo lo que es capaz un pueblo que sabe gobernarse y lo que pueden sus reservas vitales cuando reciben adecuada organización y desenvolvimiento. Hace apenas cinco meses que el patrón oro tuvo que ser suspendido por el gobierno inglés por la imposibilidad de sostener su moneda frente a los cambios extranjeros, y la situación financiera aparecía en aquellos momentos con sombríos perfiles ante la inminencia de una inflación requerida para hacer frente a los compromisos del Tesoro, y, en vista de la imposibilidad de saldar los créditos americanos y franceses ascendentes a varios cientos de millones de dólares que acababan de vencerse; las más negras profecías se oyeron por entonces y se habló y quizás con razón de una posible catástrofe financiera que diera al traste con el poderío nacional, pues es necesario tener en cuenta lo que una bancarrota del Estado significa en una nación como Inglaterra, donde aquél constituye no un organismo costoso y hueco como en la mayoría de nuestros países de América, sino el centro articulador de la estructura económica y social. Hoy la situación ha cambiado totalmente y el gobierno inglés acaba de anunciar que más de la mitad de los créditos americanos y franceses a que antes nos referíamos y que fueron renovados como una emergencia salvadora, serán pagados meses antes de su nuevo vencimiento, y que al mismo tiempo quedaba en suspenso la restricción sobre los cambios extranjeros que venía imperando, así como que el presupuesto no sólo estaba equilibrado sino que probablemente se cerrará con un ligero superavit al fin del año fiscal, en marzo. Estos acontecimientos han sido debidos a una serie compleja de factores pero que guardan entre sí estrecha conexión. El primero y el más importante de todos, ha sido sin duda la ausencia total de pánico en el pueblo inglés. Efectivamente en ningún momento ha existido falta de confianza en los Bancos ni retirada apreciable de fondos de los mismos. De igual importancia ha sido el hecho de que desde el primer momento se tomaran radicales medidas para equilibrar el deficit presupuestal con lo que se confirmaba la idea de no recurrir en modo alguno a la inflación monetaria que hubiera sido el otro modo de obtenerlo. Junto a esa medida protectora de la estructura financiera se procedió a una intensa movilización de los recursos nacionales. Los ciudadanos ingleses poseedores de inversiones en el extranjero se sintieron alentados para repatriarlos dado el ventajoso cambio que ofrecía la libra y la garantía que las medidas relacionadas ofrecían para estabilizar la situación económica. Estos acontecimientos trajeron como consecuencia la mejoría de la situación financiera a que ya nos hemos referido y otras económicas de carácter más general como la reducción del tipo de redescuento del Banco de Inglaterra al cinco por ciento, lo que permitirá una considerable expansión del crédito; y si a todo eso se añade que la comprobación de los índices comerciales e industriales acusan una ligera mejoría la que ha de tener marcada repercusión sobre el problema de los parados, no cabe menos que considerar como justificado y razonable el optimismo con que en Inglaterra se mira hoy el porvenir nacional. Pero en el complejo proceso esbozado y a través del desenvolvimiento de los factores técnicos de su resolución, priva y destaca un elemento esencial: La confianza de la nación en los hombres llamados a dirigir la gran obra de la reestructuración. es decir en los gobernantes. Planteada la crisis financiera el gobierno laborista entonces en el Poder, se encontró con la división de opiniones en su seno y por otros factores de índole interna, privado de los medios necesarios para hacerle frente; y penetrados sus miembros del elemental concepto de que gobernar es un servicio y un deber, y no un derecho privado o una sinecura, y que cuando no se está en aptitud de hacerlo cumplidamente es necesario abandonarlo, dimitió. Mac Donald en el momento más crítico de su vida política, optó por la idea de abandonar sus compañeros y presidir un gobierno de base nacional, realizando un gesto que sólo la historia libre de las pasiones del momento podrá calibrar debidamente. Pero el nuevo gobierno no obstante contar con el apoyo legal y oficial es decir con la mayoría parlamentaria, creyó necesario en vista de las excepcionales circunstancias y de la trascendencia de la obra a realizar, consultar la voluntad nacional por medio del sufragio. Este sólo hecho envuelve la profunda lección para aquellos apóstoles del orden público que estiman que en las situaciones críticas no puede recurrirse a la consulta de la voluntad popular por el peligro de agitación y desorden que tal procedimiento podría originar, el ejemplo de los gobernantes ingleses y el resultado de su proceder debe servirles de enseñanza ejemplar para convencerlos que el instinto de las masas conocer los caminos que les son necesarios mucho mejor que todas las oligarquías que a través de sus propios intereses quieren tomar el pulso de la colectividad. Revestido de un mandato verdaderamente nacional pudo el gobierno de coalición de Mac Donald acometer la obra cuyo resultado acabamos de subrayar, y cuyo nervio central no ha sido más que la confianza de la nación en sus propios destinos y en la honradez y capacidad de sus dirigentes. Inglaterra hoy, como Francia el año 26 cuando la caida del franco, han demostrado ostensiblemente que las crisis de la economía nacional, no son procesos de orden natural como muchos se empeñan en ver y que no pueden por tanto ser reguladas por leyes artificiales, sino que por el contrario son procesos que pueden ser sometidos a una sistematización, a fin de precipitar su solución, y que si es cierto que obedecen a factores complejísimos y de muy difícil alcance, no es menos cierto que no son ajenos en su mayoría a esos factores a ser sometidos a control y gobierno. Sin Poincaré con sus acertadas medidas financieras y el gobierno inglés con su política desarrollada, y uno y otro con la confianza que supieron inspirar a la nación, la crisis del franco entonces como la crisis de la libra hoy, hubiera precipitado al caos a Francia y a Inglaterra y lesionado medularmente sus estructuras económicas. Pero en ambos casos el Estado como instrumento defensivo de la sociedad, supo movilizar sus recursos y contribuir con ellos a acelerar y resolver el proceso crítico por que atravesaba la nación. Y conste que los ejemplos citados no tienen un valor absoluto ni un sentido total. Primero porque la relatividad de las cosas humanas les priva de ser carácter y les hace aparecer como hechos sujetos a nuevas variantes. Segundo y principalmente por nuestra parte, estamos convencidos que la humanidad está viviendo un momento de honda transformación y que los inmensos trastornos que padece son el preludio de un mañana más feliz cuando haya fecundado la nueva ideología que por todas partes florece inconteniblemente. Pero no por ello son menos apreciables y dignos de imitación los ejemplos citados, ya que aunque remisiones parciales no dejan de aportar un gran alivio a las hondas miserias y visisitudes que sufren hoy en día la mayoría de los pueblos, y abonan mucho en favor del nivel ciudadano de esos pueblos, de la capacidad de sus hombres dirigentes y de la bondad de sus sistemas de gobierno, que permiten amplia participación a la opinión pública y brindan oportunidad para escuchar y seguir sus dictados.

Hemos tenido especial interés en traer a colación los ejemplos citados con vistas a la relidad cubana. Tiene entre nosotros ancho cuerpo la teoría del fatalismo económico, es decir la idea que la dolorosa crisis que padecemos es debida a una serie de factores de orden natural y caracteres universales, que escapan a la previsión y a la acción de los hombres. Repetiremos aquí como decíamos más arriba que en el proceso de nuestro malestar intervienen como en el de las naciones que a título de enseñanza hemos citado complejísimos factores unos desde luego de orden natural pero otros los más susceptibles de ordenación y remedio, pero que no pueden surgir una y otro del capricho o de la fantasía, sino que tiene que ser la consecuencia de una obra de gobierno germinada en las entrañas de la conciencia nacional y llevada a cabo por quienes sepan inspirar al país aquella confianza que aparece como la llave maestra de las grandes realizaciones nacionales.

19 Letrados han Solicitado ya su Admisión en las Oposiciones Para Cubrir Cargos de Jueces

Hasta el día 19 se podrán presentar las solicitudes a la Secretaría del T. de Oposiciones. Los ejercicios se celebrarán el 23. Vista del expediente de separación del juez Angulo

Ya han comenzado a presentar sus expedientes ante el Tribunal de Oposición los Letrados aspirantes a las nueve plazas de Jueces Municipales de Tercera Clase que existen en la República y cuyas oposiciones se celebrarán el próximo día 23 de los corrientes.

Hasta ahora han solicitado ser incluídos en los ejercicios los doctores Matías Facundo Márquez Salgado; José Gabriel Gumá Barnet; Bartolomé Vilches de la Maza; Leoncio D-Espaigne Grave de Peralta; Lorenzo Negret Valdés; Raúl de los Santos Hernández; José Francisco Fernández Piloto; Roberto Tomás García Rivero; Luis María Sabater del Pozo; Eulalio Federico Casagran Safont; Guillermo Morales Núñez; Cristóbal Dionisio López Fundora; José María Noval Gutiérrez; Francisco Román Alvarez Suárez; Ramón Vidal Díaz; Eloy G. de Merino Brito; Humberto V. Quiñones del Sol; Tomás Cruz López y Enrique Delgado González. En total: 19.

Como se sabe los Juzgados a cubrir son los de Sagua de Tánamo; Antilla; Rancho Veloz; Ceja de Pablo; Campechuela; Yateras; Santa Isabel de las Lajas; Mantua y San Diego del Valle.

El Tribunal de Oposiciones está integrado por los doctores Juan Manuel Menocal, Presidente; Francisco de Rojas; Julio Ortiz Casanova, Presidente el primero de la Sala de lo Criminal del Supremo y Magistrados los segundos del mismo Tribunal, y Antonio Echevarría y Melchor Fernández, Magistrados ambos de la Sala de lo Civil de la Audiencia, fungiendo de Secretario del Tribunal el doctor Fernández y de Auxiliar del mismo el Letrado de la Secretaría de Justicia, doctor Antonio María Campos de Cárdenas, designado por el Departamento.

Hasta el sábado próximo, día 19, podrán presentarse las solicitudes al doctor Campos de Cárdenas, que actúa en el edificio del Tribunal Supremo; ese día vence el plazo de admisión.

LA SEPARACION DEL JUEZ DR. LAURO ANGULO

Para el día 28 de los corrientes ha sido señalada por la Sala de Gobierno del Supremo la vista del expediente de separación contra el Juez Correccional de Pinar del Río, doctor Lauro Angulo Gorgui.

Es Confirmada la Pena Impuesta a Abelardo Galindo

Diecisiete años de cadena para el falsificador de las monedas americanas

En sentencia dictada ayer por la Sala de lo Criminal del Tribunal Supremo se ha confirmado la de la Sala Primera de lo Criminal de esta Audiencia que impuso la pena de diecisiete años, cuatro meses, un día de cadena temporal y multa de mil pesos a Joaquín Lira Cabello, por falsificación de monedas americanas y del cuño nacional.

El Tribunal del juicio declaró que Liga se dedicaba a fabricar monedas falsas con metales de inferior calidad, habiéndosele ocupado el 10 de junio del año pasado en su domicilio, Calzada de Guanabacoa, Reparto Los Angeles, 27 monedas de a veinticinco centavos cada una, del cuño de los Estados Unidos y una de a cinco centavos del nacional, todas falsas y tan bien imitadas que se confundían con las legítimas. También le fueron ocupados los troqueles y demás utensilios que empleaba en la fabricación de las referidas monedas el procesado para hacerlas circular.

LA CONDENA DEL BARITONO GALINDO

Ha desestimado la Sala de lo Criminal del Supremo el recurso de casación entablado por el popular barítono cubano señor Abelardo Galindo Casas, contra la sentencia de la Sala Segunda de lo Criminal, que le impuso dos años, once meses, once días de prisión correccional, por disparos a su examante Carmela Prendes, en Malecón 45, ninguno de los cuales hizo blanco en la víctima.

DISTINGUIDOS VIAJEROS LLEGARON EN EL «FLORIDA»

En el vapor «Florida», llegado anoche a nuestro puerto, vinieron como pasajeros el conde italiano Teodoro Rosi Montelera, Mr. John Perry, propietario del periódico «Jacksonville Journal», la señora Jenniece Wecaer, esposa del Administrador de la Compañía Cubana de Electricidad; el comerciante de la Habana señor Severino Lavín y esposa; la señora Ernestina Trelles y familia; el fabricante de tabacos señor Francisco González y el señor Víctor M. Pedroso.

Nuevo Pagador de O. Públicas Tomó Posesión

Hoy se situarán fondos para el pago de varias atenciones. Los trabajos de bacheo continúan

Ayer a las doce del día se firmó el acta de entrega de la Pagaduría y Colecturía Central, por el pagador saliente señor Fabré, y por el entrante señor Gustavo Fernández. Por la demora ocasionada en la entrega, arqueo, etc., no se habían situado fondos estos días por la Secretaría de Hacienda. Al acto de la entrega asistieron los altos empleados de Pagaduría, a quienes fué presentado el nuevo Pagador. El Sr. Fernández manifestó a los reporters, que se encontraba dispuesto a prestar su mayor cooperación al Secretario señor Narciso Onetti, en el cargo que se le había confiado; que hoy situaría la Secretaría de Hacienda algunos fondos para el pago de varias atenciones del Departamento, y que inmediatamente comenzaría a pagar, pues tenía el propósito de no demorar en Caja el dinero, más que el tiempo preciso para hacerlo llegar a sus destinatarios. También les manifestó que atendería con sumo interés el pago del personal jornalero, pagando lo mismo por la mañana que por la tarde y cuando fuera necesario habilitaría horas extraordinarias.

Gustavo Fernández

LAS OBRAS DE BACHEO

El señor Secretario estuvo durante la mañana en Palacio. A la una de la tarde acudió a firmar los asuntos de la Secretaría, que el Jefe de Despacho comandante Boniche, tenía preparados; recibiendo después a los ingenieros señor Melquiades Montes, del Negociado de Calles y Parques, quien le informó de los distintos trabajos que se habían comenzado, y de los que van a acometer en distintos lugares de la ciudad, para continuar las obras de bacheo y reparación de calles. También se trató de las obras del nuevo Malecón, o sea las Avenidas de los terrenos ganados al mar.

Y el ingeniero jefe de la Provincia, señor Modesto González del Valle, le dió cuenta de las obras que se ejecutan en algunas carreteras de la provincia.

DEL NEGOCIADO DE FAROS

El capitán del vapor «Rafael Morales», ha informado de los trabajos que ha realizado en su recorrido por la Costa Norte, inspeccionando las boyas lumínicas, cargando los aparatos de algunas que se hallaban descargadas, picando y pintando a las que lo necesitazan.

Dicho vapor continuará su itinerario por toda nuestra costa, para dejar el alumbrado de la misma en perfectas condiciones.

LA CRISIS DE NUESTROS MERCADOS EXTRANJEROS PROLONGA LA SITUACION

Los comerciantes se preparan confiados en que la reducción de la cosecha aumentará los precios. Los mismos obreros han comprendido que es necesario acabar con los «chinchales»

Esta semana se ha notado bastante movimiento en el mercado de tabaco en rama. Se asegura que en algunos lugares se han «tendido» muchos tercios, tantos, que muchos de los dependientes que fueron a trabajar a jornal, no han podido soportar el trabajo más de dos días, debido a que por el tiempo que llevan fuera de «training» han perdido los «callos» de las manos y los hombros, y no pudieron seguir manipulando los tercios.

Se dice, que obedece este aprovisionamiento a ser corta la cosecha venidera, ya que muchos vegueros—a causa de la crisis actual, unos, y otros teniendo aún dos cosechas por vender—no han sembrado tanto tabaco como en años anteriores. De ahí que los comerciantes, si tienen recursos, se preparen, confiados en que la reducción de la zafra tabacalera contribuirá a elevar los precios.

LA INDUSTRIA MANUFACTURERA

Por contraste, en la industria manufacturera, no se advierte señal alguna que augure el fin del conflcto que tiene paralizados los principales talleres de esta capital. Ningún paso de acercamientos se promueve. Ambas partes mantienen la resistencia, con el amor propio que engendran estas luchas, en que la unidad social es intangible.

COMENTARIOS DE UN FABRICANTE

Tuvimos oportunidad de cambiar impresiones con un acaudalado fabricante, quien nos manifestó que nada nuevo podía decirnos sobre el conflicto, pues ellos habían expuesto ya sus puntos de vista y los problemas que confrontaban, en todas las oportunidades que se les habían presentado; sin obtener resultado. Y—agregó—si no pudimos al parecer, llevar al convencimiento de los mismos a un reducido grupo de obreros, es imposible que podamos ahora convencer a varios miles. Las condiciones de los mercados, como repetidamente hicimos constar y no nos engañamos, son peores cada día.

LA DEPRECIACION DE LAS MONEDAS AFECTA DURAMENTE A LA INDUSTRIA

Cuando se propuso el último reajuste, no lo hicimos como una «brava» según se ha pretendido hacerlo aparecer; las circunstancias nos obligaban a esa medida. En el breve espacio que medió del reajuste llevado a cabo anteriormente, se alteraron las operaciones en los mercados a un extremo tal, que no tenía otro límite, que el reajuste o el cierre. La liquidación de nuestros giros en el extranjero, a sesenta días, se hacían ya con pérdidas cada día mayores. Y éstas continúan agravándose. Aquí tenemos a la vista una liquidación, de España, del mes de diciembre, que nos produce una pérdida de dieciocho mil pesos. Realmente no sabemos, hoy, en ninguna de nuestras operaciones el resultado de ellas. En nuestra plaza la disminución es notable, necesitamos aumentar los descuentos, y sumado a esto, las devoluciones de existencias que hay que recoger, por falta de salida, cuentas incobrables, etc., queda anulada toda ventaja para nuestros negocios.

EL MERCADO INGLES

En el mercado inglés tributa la libra de tabaco—nos dice el aludido fabricante—, 18 chelines y un penique; el chelín cuando la moneda está a la par, vale unos veinticinco centavos. Además se le han impuesto otros tributos internos, pero la fluctuación de la libra, no permite hacer cálculos. Con el fin de no subir los precios en un mercado que está como todos, sufriendo una crisis en el poder adquisitivo del consumidor, y desarrollándose una campaña nanionalista contra los productos extranjeros, hemos tratado de conjurar el mal, estableciendo un convenio con los importadores, para pagar a la mitad esas alteraciones, medida ésta, que podremos resistir unos meses, un año, en espera de una rección de la moneda. pero que no podrá ser demasiado duradera.

EL MERCADO ESPAÑOL

El Tratado Comercial, que nos ha beneficiado, pues moderó el alto impuesto de cincuenta y pico de pesetas que pagaba el kilo a veinte y cinco pesetas, lo anula la fluctuación de la moneda. Si en diciembre próximo pasado la peseta había perdido la mitad de su valor al convertir esta unidad en dólares, haciendo imposible el consumo, calcule Ud. que esperanza nos ofrece al haber descendido el peso español, a treinta y ocho centavos. Sin alterar los precios, el consumidor tiene que abonar por un tabaco un dineral. Nosotros no tenemos la culpa de estos trastornos. No vale «afilar» el lápiz. El público español protesta de tanto encarecimiento del producto y no está en nuestras manos evitarlo.

ESTADOS UNIDOS

Si de esos mercados, pasamos a Estados Unidos, —agregó— la perspectiva no tiene nada de halagüeña, el poder adquisitivo ha disminuído, y el aumento de venta del tabaco elaborado allí, es un competidor que avanza dominándolo todo. Nuestro producto elaborado, paga allí cuatro pesos veinticuatro centavos la libra, y el veinticinco por ciento ad valorem; de esta elevada tarifa se descuenta el veinte por ciento del Tratado de Reciprocidad, pero vienen después, los tributos internos, en los que se aplica al tabaco habano, las cifras altas, pagando de nueve a doce pesos el millar. Estas son realidades, que no serán analizadas como debieran serlo, pero, desgraciadamente, no se pueden evadir sus resultados.

EL MERCADO FRANCES

Un kilo de tabaco elaborado, paga en Francia cautrocientos veinte francos, lo que equivale a un gravamen de $113.56 centavos por millar de quince libras. El valor del franco se cotiza aproximadamente a $0.0392 m. oficial.

Las ventas han de ser mediante convenio, de acuerdo con las estipulaciones de La Regie, establecidas en el Reglamento concerniente a la admisión para la venta en Francia de tabacos de la Habana, en el que se estipulan múltiples condiciones que hacen prohibitivas casi, las importaciones para nuestra industria, por que «todos los platos rotos» como se dice vulgarmente, los pagamos los fabricantes.

Y ¿a qué hablar de los demás mercados, —prosigue— si a los mencionados se limitan nuestros principales negocios? Por numerosos arroyos se van los miles de pesos, que no llegan a nuestras cajas, pese a los asertos que se dan al público, como artículos de fe, asegurando que vivimos en la abundancia, en paraísos que nos son desconocidos.

......................?

No deseo ni preciso hacer comentarios, si Ud. traslada a sus cuartillas estas notas sobre los mercados, que cada cual los haga, sólo sería de desear, que al hacerlo se desposeyera el lector obrero o industrial de todo prejuicio, para descender al plano del análisis desapasionado, y si así lo hiciera tendría que llegar a la conclusión de que estamos en un plano en que resulta difícil sostenernos si no descendemos a las tristes realidades. Y si del análisis de exportación, pasamos a un examen de las condiciones internas, en que nos desenvolvemos, obtendremos un cuadro todavía más sombrío, que ameritaría ser estudiado y resuelto, con sentido práctico, sin «poses» ni lirismos con la finalidad de defender por todos los medios lo que tenemos como industria más aparente que real. Pero, nadie espere solución favorable del vano empeño de buscar «una cabeza de turco»... que no existe aquí.

UNA REACCION SOBRE LA DEPRECIACION DE LA MANO DE OBRA

Abandonamos la oficina del industrial, para trasladarnos a un centro obrero de la propia industria. Allí conocimos también algo que empieza a bosquejarse. Una reacción en pro de una campaña de nivelación en los innumerables «chinchales» de tabaquería, refugios necesarios en los momentos de crisis, de penuria, que se juzga hoy un «oasis en el desierto», por quienes sienten hambre y sed por falta de trabajo; pero que resulta una gillotina para el propio obrero, y para la industria, para la verdadera industria, porque —tal su única táctica—se defiende y ataca siempre, a base de jornal barato. Es una furnia en la que van cayendo todos, aun los mismo que rechazan pisar un bache en el camino del trabajo.

Va propalándose la necesidad de hacer elevar el valor de ese trabajo de los artistas, que hacen del tabaco una obra de arte y de placer, y que resulta para el obrero una agonía lenta, inacabable.

EL COMITE CONJUNTO DE LA INDUSTRIA TABACALERA

Anoche se reunió el Comité Conjunto de la Industria Tabacalera, en el salón de la Sociedad de Torcedores, bajo la presidencia del señor Sergio Irurzun. Actuó de secretario el señor José B. Cosío.

Al terminar la Junta nos facilitaron la siguiente nota: «El Comité Conjunto de la Industria Tabacalera, en su sesión celebrada esta noche, acordó por unanimidad: Protestar energicamente, contra el boicot, que el señor Rozas Ajá declara haberle establecido la Unión de Fabricantes de Tabacos y Cigarros de la Isla de Cuba, en el mercado de Inglaterra, a la casa de «Por Larrañaga» que él administra en Cuba; qué por cuyo motivo ha tenido que cerrar sus puertas, dejando sin trabajo a más de doscientos trabajadores de la industria del tabaco, que laboraban en la misma.

El Comité Conjunto de la Industria Tabacalera, considera pues, indispensable, protestar ante las autoridades y el pueblo cubano, contra la medida puesta en práctica por la Unión de Fabricantes de Tabacos, y se dispone a agotar todos los recursos a fin de intensificar su viril protesta en nombre de la razón, ya que esta medida de los fabricantes está penada por el Bando número 7, de la Comandancia Militar de la provincia de la Habana.

Reclamamos en este caso, justicia nada más, que la justicia sea igual para todos, tanto para los trabajadores como para los fabricantes».

Por el Comité Conjunto, la firman el Presidente, y el secretario del mismo.

Bolsa de N. York

De Nuestra Redacción en Nueva York

COTIZACIONES DE LA EDICION DE MEDIANOCHE DEL TIMES:

BONOS:	$9.782,000
ACCIONES:	2.033,985

DIEZ MIL OBREROS DE NEW YORK, EN HUELGA CONTRA EL TERRORISMO

NUEVA YORK, marzo 14 (AP) Más de diez mil miembros de la Unión de obreros de sombreros, gorras y costura se declararán en huelga esta semana, en protesta contra el terrorismo, cuyas audacias destructivas se han convertido en una amenaza mortal para muchos negocios legítimos.

Los malhechores profesionales, dicen los agremiados, han obtenido que se les pague «tributo de protección» en cien fábricas de ropas de Nueva York, obteniendo fuertes sumas de sus dueños y empleados.

El Profesor Libanés H. Estéfano Disertó Ayer Sobre la Mujer y el Amor en la Vida de los Arabes

Una distinguida concurrencia acudió a oir la docta palabra del maestro que dibujó los bellísimos panoramas de la Arabia. La próxima vez hablará sobre el problema del corazón humano

Ante una muy nutrida concurrencia, compuesta en su mayoría por las damas más distinguidas de la sociedad habanera, pronunció el profesor Habib Stéfano, maestro insuperable de la palabra, la conferencia que anunciara, cuarta de la serie, que dijera con frases en las que resplandecían la nitidez en la expresión la elevación espiritual de la idea desarrollada con un método pleno de perfecciones. Y fué por eso que cuando el profesor libanés pasó al proscenio a pronunciar su conferencia escuchara una salva nutrida y cálida de aplausos con los que premió su talento la buena sociedad de esta capital.

El tema es digno de ser anotado más bien en el amplio ensayo que en una rápida información periodística: «La mujer y el amor en la vida y poesía de los árabes», cuyo es el nombre de la conferencia que desarrollara el profesor Stéfano.

Comenzó su labor el distinguido libanés hablando sobre la enorme cantidad de libros y el derroche de exagerada literatura que se ha producido sobre la Arabia, resultando en la inmensa mayoría de los casos pura fantasía de poetas poco enterados, que buscaron en las arenas desiertas el encantamiento de algo exótico y desconocido. Mucho se ha publicado—afirmó—pero todo ha resultado pura fantasía. No se ha querido decir la verdadera verdad, no se ha querido tocar lo que es y significa aquella parte de la tierra, aquellas vidas llenas de idealidad y de heroismo.

El producto de todo esto: que el alma del árabe, la poesía que encierra, la espiritualidad de sus mujeres, el heroismo de sus hombres, hayan quedado, a fuerza de falsedades contenidas en literaturas modernas, totalmente falseadas en libros y más libros sin alma, sin idealidad, carentes de nervio y con miras solo al mercantilismo.

Y sintetizando, diremos que el profesor libanés habló después de la hospitalidad del árabe. Analizó en su aspecto profundo y cordial de este interesante aspecto de la vida de la Arabia y resaltó como era considerado el huésped que llegaba, a la tienda de las tribus del desierto. El jefe de ella, el que mandaba muchos hombres, permanecía de pie con los brazos cruzados y no se sentaba hasta que el huésped no se lo ordenaba. Era el recién llegado el que mandaba convirtiéndose el dueño en siervo y el huésped en señor.

Luego se refirió a la Arabia como pueblo de heroismos y de poesías, y pintó con frases, que más que frases fueron pinceladas de talento, los arenales sin término del desierto, la sombra de las palmeras, la locura de amor en la Arabia, todo aquello pleno de exotismo desconocido totalmente por los occidentales, no comprendido plenamente.

Estuvo brillante el profesor Stéfano, y fácil y ameno al tratar de la bella leyenda que se refiere a los célebres amores de Antar, quien está considerado el más enamorado de los heroes y el más héroe de los enamorados y en la otra leyenda del Jardín Enamorado el maestro libanés estuvo verdaderamente feliz, cosechando innumerables aplausos que tenían el marchamo delicado de ser producidos, en su mayoría por la presión entusiasmada de manos femeninas.

Luego se refirió a los poetas del amor. Los verdaderos poetas del amor, que son los árabes han producido los más delicados poemas. Algunas de estas composiciones fueron recitadas en el idioma de la Arabia por el profesor y luego traducidos al español. Y otra vez, otra vez entre las muchas en el curso de su Conferencia, recibió la calidez del cordial aplauso de un público inteligente.

Por último el profesor Stéfano se refirió—siempre en una exaltación lírica de suyo inconfundible como poeta que es de la palabra—al corcel fogoso de la Arabia, aliado de los enamorados; al amor árabe a las orillas del Nilo y al pie de las Piramides de Egipto y finalizó entonando un canto al amor en la Alhambra de Granada y haciendo una feliz comparación entre la mujer cubana tan parecida a la andaluza y a la mujer de Arabia.

LA PROXIMA CONFERENCIA

La próxima conferencia que pronuncie el profesor Stéfano, titular de la Universidad de Damasco, tendrá lugar de nuevo en el Auditorium, Se verá dicho teatro nuevamente concurrido ya que el tema de la conconferencia que el maestro libanés se propone exponer es el muy sugerente de «El problema más angustioso del corazón humano y podemos ser felices y cómo».

El acto tendrá lugar el jueves a las cinco y media en punto de la tarde.

"Las Conquistas del Japón en China no Pueden Conmover a la Liga, que ha Aceptado el Pacto de Versalles"

Mr. Howell, del Instituto de Relaciones del Pacífico, dijo que los países imperialistas, como E. Unidos, Francia e Inglaterra, carecen de fuerza moral para detener al Japón en su actitud

NUEVA YORK, marzo 7. (SE.)—«Si las masas chinas pierden la fe en las naciones occidentales pueden volverse fácilmente hacia Rusia en busca de protección contra la conquista del territorio por el imperialismo japonés»—informó Chester H. Howell, secretario de Información Internacional del Instituto de Relaciones del Pacífico, ante los miembros de la asociación política extranjera.

Howell habló por él y otros observadores de la política oriental, residentes en Manchuria y Rusia, entre ellos Louis Fisher, autoridad en el problema de la invasión nipona.

Los observadores concuerdan en que la actitud del Japón es agresiva, a pesar de los falsos movimientos pacifistas. Informando Howell, descubrió el juego de los grandes poderes, especialmente Estados Unidos, entre ambos países enemistados.

La fricción entre Japón y los Estados Unidos, manifestó Howell, es solamente posible en caso que la primera nación mencionada agrediera los intereses combinados de Wall Street-Hoover.

Las naciones que como Estados Unidos oprimen a Nicaragua y Haití, que como Inglaterra, aplastan a Egipto y la India, que como Francia destruye media ciudad de Damasco y mantiene bajo un puño férreo a Siria, no tienen autoridad moral para detener al Japón, ya que todos ellos persiguen los mismos intereses. Japón es simplemente una de las cuatro patas que sostienen la mesa del imperialismo hoy.

«Las conquistas japonesas en la Manchurai no pueden conmover a la Liga de las Naciones que ha aceptado un pacto como el de Versalles Debe recordarse que la China revolucionaria de 1927, como Rusia, se mantuvieron en actitud antiversallista, antiimperialista, antiliguista. En esa oportunidad China se negó a mirar hacia el oeste.»

Luego Howell continuó hablando y manifestó que antes que el doctor Sun Yat Sen invitara a Borodin para que dirigiera la revolución del Kuomintang, las naciones occidentales le trataron de participar en el «desenvolvimiento internacional de China.» China declinó ese ofrecimiento de las potencias occidentales. En aquellos días fué cuando el doctor Sun Yat Sen, en busca de un remedio inmediato para su país, se volvió hacia Lenin y envió a Moscú a Chan Kai Shek pidiendo ayuda. En estos momentos el conflicto manchuriano forzará a China a una idéntica actitud, una prueba de esto es el restablecimiento de las relaciones diplomáticas entre Moscú y Nankin. El orador agregó que aunque la prensa le presta más atención a los problemas de Shanghai y olvidan la conquista de la Manchuria el último es el punto de mayor importancia para los nipones y a diario lo recuerdan así, tanto sus diplomáticos como los militaristas de ese país. Por su parte los Estados Unidos hacen doble juego. Por un lado brindan su amistad a la pobre China aprovechándose de esto para captar simpatías y conquistar los mercados que pierde el Japón. Por otra parte, Japón mantiene en el Asia su política imperialista siempre garantizando los intereses americanos y orientándose siempre a formar distintos estados en el territorio chino, que se pueden convertir en «muñecos de Japón y Wall Street.» Una demostración evidente es el artículo publicado en octubre de 1931, en el periódico «Baltimore Sun», firmado por K. K. Kawakamin, corresponsal de importantísimos diarios japoneses que refiriéndose a los problemas orientales, manifestó «próximas demostraciones militares japonesas, ocurrirán en el territorio chino.»

»No todo es florido en Japón», dijo Howell—«ya que en el último mes de febrero una serie de demostraciones antiguerreras se sucedieron, participando en ellas estudiantes y obreros. Los últimos tres días confirman que se desarrolla la guerra imperialista en el Oriente.»

Howell dijo después que los tres eventos siguientes reafirman su opinión:

1º—La publicación de documentos auténticos y que obran en manos del Soviet, que no han sido discutidos ni mencionados por la prensa de cuatro grandes naciones.

2º—Que el estado de guerra continúa mantenido por el ejército japonés a pesar del armisticio; y

3º—La traidora actitud de Shian Kai Sek, muñeco de Wall Street y dictador chino, aconsejando la capitulación de Shanghai.

Después de exponer esto, manifestó que en medio de estos acontecimientos existe en China y Manchuria un formidable crecimiento de la lucha de masas contra el imperialismo y los militaristas nativos que le hacen el juego, como Chiang Kai-Shek y el general Ma Chan Chan, quien traicionó en Manchuria la batalla de la liberación.

Howeel, secretario de la Liga Pan Pacifista, terminó su elocuente discurso con las siguientes palabras:

«Amigos: El gobierno de Chiang Kai Shek, a pesar de los partes mixtificados de la prensa, trató de crear un nuevo tipo de héroe en el general Tsing Kai. Difícilmente la historia muestra hechos semejantes desarrollándose la situación en China, un pueblo que tiene que contener a enemigos exteriores y distribuir el estado actual creado por los caciquillos.

El ejército chino continúa sumando entre 30.000 y 40.000 hombres. Coméntanse aquí la existencia de ciertas conjeturas en cuanto a que Chiang Kai Shek busca la oportunidad de desarmar al derrotado ejército cantonés.

Esto muestra que la Liga de las Naciones controla los grandes poderes y agentes que en los Estados Unidos han arreglado un armisticio con la única finalidad de desmoralizar las fuerzas chinas, dándole apoyo de esta manera a los liders chinos que comulgan los mismos ideales de las potencias militaristas.»

La estrategia americana consiste en forzar al Japón a que abandone el Valle del Yangtze, centro estratégico para futuros acontecimientos militares. Los documentos oficiales pertenecientes a la oficina del Ministerio de la Guerra japonés arrojan luz y evidencian que el gobierno Wall Street-Hoover utiliza la facción militarista japonesa con objeto de desarrollar el conflicto del Oriente con la finalidad de suavizar y eliminar la grave crisis económica por que atraviesan los Estados Unidos.

Empeños en Pro de la Transformación Agrícola

II

A nuestro juicio, las condiciones económicas del país favorecen la acción emprendida por la Secretaría de Agricultura, y creemos que aun sin medidas de protección arancelarias, las cuales por obvios motivos no debían aplicarse a los artículos alimencios de gran consumo, porque encarecen la vida del pobre dificultándola más de lo que por sí lo está, ha de propagarse el cultivo del arroz y de otros artículos que puede producir nuestro suelo; pero dando por cierto que algo quede de lo que se tomente, es seguro que no será todo lo deseable, pues al volver los tiempos de bonanza para el azúcar, tornarán a dedicarse a la caña todos o gran parte de las actividades que ahora se consagren a cosechar frutos que exigen mayor cuidado, que se hallan sujetos a competencia exterior y que en una situación normal son menos remuneradores. Aparte de que pesa la tradición en las transformaciones agrícolas y que, además siempre se emprende preferentemente en aquello que con un mínimo esfuerzo se logre utilidad mayor, hay que tener en cuenta otros factores que por la ley fatal han de determinar lo que prevemos

Toda nuestra economía, gira en torno de la industria azucarera, y al hecho de que en una proporción abrumadora haya caído esa industria en manos extrañas, lo cual lógica y naturalmente dificulta la posibilidad de que a sus expensas adquieran vida otras, hay que añadir que para toda empresa de fomento se requiere capital o crédito, y es el caso que no disponemos ni de uno ni de otro, por que nuestras reservas están agotadas y no existe prácticamente una banca nacional; pero además, y este es un punto de suma importancia en cuanto al arroz y otros los artículos no dispondremos tampoco, cuando mejore la situación, de brazos que se alquilen por jornales de hambre para realizar una producción a bajo costo. Si la protección arancelaria es sin duda una ayuda, aunque a costa del sacrificio del consumidor, no es todo hoy, y menos lo será mañana para el sostenimiento de nuestra incipiente industria arrocera, salvo que los salarios no alcancen el nivel de los de la India, principal centro productor del mundo y donde se paga en los arrozales dos centavos por día de trabajo, según dato contenido en la misma Revista que comentamos.

En Cuba existe desde que declinó la producción nacional de arroz, un gran mercado de consumo siempre creciente, que aprovechan otros países por las mismas razones que hasta hace poco determinaban una situación análoga en lo que respecta al café, aunque no dejó de estar fuertemente protegido, y cuando ese mercado interno no se anticiparon a utilizarlo nuestros agricultores, siendo más fácil sembrar arrozales que cafetales, y no necesitando estas plantaciones el tiempo que aquéllas para empezar a rendir utilidad, debemos creer que no será por simple ignorancia de lo que estaban perdiendo con dedicar sus nobles actividades a otros cultivos. Acaso sea la anormalidad económica, la única o por lo menos la más efectiva fuerza impulsora para que se propague la industria arrocera en Cuba, del mismo modo que lo ha sido para que cobrase vigor la cafetalera en momentos en que en el Brasil se destruye inhumanamente el grano con la esperanza de evitar un mayor envilecimiento de su precio. Falta saber si el retorno de la normalidad permitirá conservar lo que en o por su ausencia se vaya creando; pero eso no debe detener el empeño creador que propugna la Secretaría de Agricultura, Comercio y Trabajo.

Sin la idea utópica de romper «otro eslabón más de los muchos que nos mantienen aherrojados al comercio extranjero», porque la absoluta independencia económica y aun la política es para todos los países un mito, y sin elevar a dogma patriótico la negativa tendencia de «bastarse a sí mismo», tan en baja hoy, porque equivale a ponerse en la indigencia al provocar justas represalias, bien podemos hacer todo lo razonable y posible por librarnos de importaciones innnecesarias; pero no a costa de métodos de desmedida protección aduanera que constituyan un bien para los menos y un mal para los más. Porque el problema no está tanto en que se produzca en el país lo que viene del exterior y se requiere para la subsistencia del pueblo, como en que el precio no imponga sacrificios y hasta obligue a restringir los consumos por determinar aminoración del poder adquisitivo. Por cierto que en los trabajos de la Revista que hemos leído, no hemos visto ninguno sobre costo del arroz que se está cultivando, aunque la Estación Agronómica ofrece datos acerca del rendimiento de las variedades que ha ensayado, de las cuales el tipo denominado «Fortuna» es el más ventajoso, siguiéndole el «L. W.»

M.E.C.D. 2016

UNA BELLA Y CULTA POETISA DIRIGE EL MOVIMIENTO REVOLUCIONARIO HINDU CONTRA INGLATERRA

REPUBLICA FILIPINA

Por Antonio Escobar.

Hace algunos días, en un artículo titulado **Madera y papel**, en que comentaba otro de un general americano, hablé de la posibilidad de que los Estados Unidos cuando estableciesen la independencia de Filipinas, conservasen una parte del territorio para fines militares.

Pues esto figura en el proyecto aprobado por la Comisión de Territorios y de Asuntos Insulares del Senado, que es un plan completo para convertir a aquel Archipiélago en nación independiente y soberana—en el plazo de 19 años; término medio, ni tan corto como lo desearían ciertos filipinos y los azucareros americanos, ni tan largo como lo piden los que opinan que la preparación para la independencia requiere tiempo.

El pueblo filipino discutiría y votaría la Constitución por que había de regirse, siempre que fuese aprobada por el Presidente de los Estados Unidos. Después de 15 años de vigencia podría ser, parcialmente, abrogada por un plebiscito filipino.

Por una de las cláusulas la emigración de Filipinas a los Estados Unidos se limitaría a cien personas; y por otra se dispone que en los diez primeros años de los 15 del período de prueba, el Archipiélago no tendrá el libre cambio completo con los Estados Unidos, de que disfruta hoy. Podrían entrar aquí, libres de derecho, 50 mil toneladas de azúcar refinado y 800 mil del mascabado, 200 mil toneladas de aceite de coco y 200 millones de libras de yute elaborado.

Todo lo demás que importase aquí pagaría el mismo derecho que las mercancías extranjeras; y todo lo que los Estados Unidos enviasen a las islas entraría allí libre de derecho.

En los cinco años que siguiesen a los diez el gobierno filipino cobraría un derecho de exportación, que iría en aumento, sobre todos los artículos que el Archipiélago exportase a los Estados Unidos; y con este ramo de ingreso se crearía un fondo para pagar capital e intereses de la Deuda filipina. Acaso habría que prolongar esta exacción algún tiempo más.

Cuanto a la parte militar se dispone que los Estados Unidos conservarían en las islas todas las fortificaciones, los arsenales marítimos y las demás propiedades y los derechos considerados necesarios por el gobierno de Washington.

—Pienso—ha dicho el Senador Bingham, Presidente de la Comisión, que mientras estemos en posesión de todo eso nadie irá a la guerra con nosotros acerca de las Filipinas.

¿Qué piensan acerca de este plan los partidos políticos insulares? Ellos son los que han de dar la decisión, porque representan la opinión organizada del país y disponen de los votos.

Sólo se ha publicado aquí, hasta ahora, lo que piensa el doctor Monsada, fundador y jefe de uno de esos partidos, el modernista. Tiene una oficina en Washington y en ella ha declarado que ese «bill» es «un insulto para el pueblo filipino y una vergüenza (**disgrace**) para los Estados Unidos». Lo que más le disgusta es lo de que los Estados Unidos se reserven el derecho de mantener bases militares y navales en el Archipiélago y que la Constitución Filipina requiera, para regir, la ratificación del Congreso y la aprobación del Presidente.

—Si el Congreso—ha manifestado—quiere concedernos la independencia debe votar una ley fijando la fecha definitiva, irrevocable para el término de la soberanía americana. El asunto de la Constitución no debe figurar en una ley honrada. Si somos competentes para gobernarnos también lo somos para redactar nuestra Constitución.

Además ha dicho el doctor Monsada que si el Congreso aprueba ese «bill» habrá en Filipinas «boycoteo» de mercancías americanas, una campaña de desobediencia civil y acaso «reacciones más serias».

El señor Moncada es partidario de que se establezca la independencia el 4 de Julio del año que viene.

Podemos suponer que los otros partidos filipinos—que son los más fuertes—no serán tan hostiles como el modernista al plan y que probablemente este será aceptado, con o sin modificaciones; pero antes tiene que aprobarlo el Congreso.

Que la independencia tarde 19 años o 12 ya el pueblo filipino tiene cierta cantidad de preparación para ella. Lleva treinta años de libertad política y de régimen constitucional.

Bajo la bandera americana ha adelantado mucho. La gente que sabe leer y escribir ha aumentado un 60 por 100. Hay tres Universidades, la de Santo Tomás—que bajo la soberanía española pertenecía a los frailes dominicos—con 2.500 alumnos, la Nacional con 7 mil y la de Manila con 4 mil.

En todo el país hay dos mil bibliotecas, algo que allí no se conocía en los tiempos de los Capitanes Generales. La obra de los Estados Unidos en el Archipiélago de Legazpi ha sido noble; ahora sólo falta coronarla de una manera que satisfaga a la mayoría de aquel pueblo, simpático para nosotros, por ser el único que en Asia habla la sonora lengua de Castilla.

Nueva York.

EL DR. MOISES VIEITES PRONUNCIARA MAÑANA UNA CONFERENCIA DE DERECHO

Para mañana miércoles, a las 9 de la noche, ha sido pospuesta la conferencia que para la noche de ayer se encontraba señalada por la sociedad de Amigos de la Cultura Francesa, y la cual sería pronunciada por el notable penalista cubano Doctor Moisés Vieites.

El acto, que tendrá lugar en San Rafael 311, sede de la asociación, ha despertado vivo interés tanto por la siempre nueva palabra del doctor Vieites como por el asunto que desenvolverá en su disertación: El adulterio como delito en la legislación cubana y en otras legislaciones.

Tumbas de 1.800 Años A. C. Fueron Halladas Ahora

Se encontraron objetos hechos de bronce, plata y oro en Chipre. Un esqueleto de mujer completo

FILADELFIA, marzo 14.—(AP).—La expedición arqueológica enviada por el Museo de la Universidad de Pennsylvania ha encontrado tumbas de hace cuatro mil años, conteniendo joyas, ornamentos y armas de la Edad de Bronce, en Lapithos, isla de Chipre.

B. H. Hill, director de la expedición, informa que los objetos encontrados revelan datar de un período en que fué grande la influencia miceneama, o sea unos 1,800 A. C.

En su interesante informe, el doctor Hill dice:

«El lugar en que se ha hecho las excavaciones está muy próximo al mar y a una milla al Oeste de la población de Lapithos, en la corta Norte de Chipre.

«En una de las tumbas se encontró más de 225 objetos de bronce fino. Todos están en perfectas condiciones, y entre ellos hay cabezas de hacha, cuchillas, espadas, dagas, alfileres y anillos.

«En una de las tumbas más importantes encontramos el esqueleto de una mujer, con todos sus ornamentos personales. Sobre el cráneo tenía dos pendientes de oro, de un modelo muy raro en Chipre, así como un par de alfileres de plata, con cabeza en forma de disco, y una diadema también de plata.»

OCUPADO UN PAR DE REVOLVERES EN EL NACIONAL

2 celosos vigilantes ocuparon las armas que utilizaban los artistas durante la escena

Los vigilantes Naves y Llorente, procedieron anoche a la ocupación de dos revólvers, que poseía el utilero del teatro «Nacional», Eduardo Irigoyen García, vecino de dicho coliseo.

Los citados vigilantes se encuentran prestando servicios en el referido teatro y al ver que en una de las obras puestas en escena, se utilizaron los revólvers por los artistas para hacer disparos, fué por lo que optaron por ocuparlos, por carecer de permiso Irigoyen para tener las referidas ramas.

MOVIMIENTO MARITIMO

NUEVA YORK, marzo 14. (AP.)—Hoy llegaron los vapores «Scythia», «Duchess of Bedford» y «Wandsbek,» de la Habana.

DISMINUYE LA IMPORTACION DE CAFE CRUDO

Se han recibido en doce meses $990.711 menos por los derechos arancelarios

El Jefe de la Sección de Fomento y Expansión Comercial de la Secretaría de Agricultura, Comercio y Trabajo ha rendido una interesante estadística demostrativa del estado comparativo de las importaciones de café por los puertos de la República durante los años de 1930 y 1931.

Del detallado informe rendido tomamos los siguientes datos, por estimarlos de gran importancia:

Importado en 1930: 68.779 sacos; 108.460.88 quintales; $1.514.868.51 valor; $1.153.629.36 derechos arancelarios (»).

Importado en 1931: 9.660 sacos; 15.317.06 quintales; $248.466.98 valor; $162.917.82 derechos arancelarios (»).

Diferencia en 1931: 59.139 sacos menos; 93.143.82 quintales menos; $1.266.401.53 menos valor; $990.711.54 de derechos arancelarios menos.

(»): A razón de $23.40 cada cien kilos, según arancel, en el año 1930. Los kilos a razón de 2.20 libra.

Como se puede apreciar, de un año a otro ha disminuido considerablemente la importación del café crudo, de 16 naciones americanas.

LA BRILLANTE LABOR DEL CONSERVATORIO DE MUSICA

Admirablemente instalado en su nuevo local de Consulado, entre Virtudes y Animas, continúa efectuando su labor educativa el Conservatorio de Música del Distrito Central, bajo la acertada dirección del teniente Cándido Herrero, jefe en comisión de dicho departamento y de la Banda Municipal, auxiliado en su difícil labor por su secretario particular señor Mario Fraga.

La amplitud del local a que se ha trasladado el Conservatorio, así como el buen gusto con que está decorado, hace que sea uno de los más hermosos e higiénicos establecimientos municipales.

Gran número de profesores de ambos sexos enseñan durante toda la semana a más de dos mil niños, matriculados en el citado plantel en este curso de 1931-1932.

Ponen a contribución sus méritos, en la labor de referencia, los señores Ofelio Trápaga y Rafael Fernández, secretarios del Conservatorio y de la Banda Municipal, respectivamente.

UNA CAIDA

Rita Fiallo Granados, vecina de la Plaza del Polvorín número 28 fué asistida de la fractura de la rótula derecha, que se causó en su domicilio, al caer en el suelo.

POR PRIMERA VEZ SE HARA UNA PELICULA SOBRE CUBA SIN QUE NOS FALSEE NI NOS DENIGRE

Alice Bashman, escritora de argumentos cinematográficos, ha venido a «vivir» nuestras contumbres para componer su próximo libreto. «Los americanos no conocen a Cuba»

Con mucho gusto le recibiré, pero a título de amigo y compañero. Nada que sea un pretexto para la interviú. Mi estancia en la Habana no se debe al mero hecho de una previa casualidad ni trato de curiosear como cualquiera otra turista de las que llegan ávidas de «sed», hurgando por la ciudad, la chiva ubérrima y pródiga en lactancias de las postales nocivas que muy floja propaganda hacen al turismo. He llegado a Cuba simplemente a trabajar en un argumento que dé una real sensación de lo que es esta bella isla y sin que me lo proponga, tal vez salga una film que diga cosas muy interesantes para los americanos que vienen todos los años y se vuelven sin conocer a Cuba». En el hotel, a las ocho y media en punto. No olvide que soy inglesa de nacimiento y puntual siempre.

Ha habido un golpecito seco, discreto, por ambos auriculares, al ser colgados simultáneamente.

La quietud en el hotel es de una calma grave y serena. El viento frío de nuestro absurdo y cómico invierno se cuela por entre los toldos y se precipita huracanado hasta las piernas tumefactas de una «lady» de medio siglo que rumia su correspondencia desde el mimbre de un sillón.

Miss Alice Basman, solícita y cortés, nos recibe a la puerta misma del ascensor. Alta, bella, gentil, con cierta atrabiliaria mueca de desencanto prematuro, un poco duro, casi masculino, pero conservando todo el feble encanto femenino. Tiene, no obstante, una resuelta y divertida virilidad en los gestos y en la expresión que seguramente le ha dado el ejercicio constante y los deportes al aire libre. Tiene algo de deidad mitológica, algo de bacante y sacerdotisa a la vez con sus cabellos azafranados y esponjosos que el aire que penetra por la ventanuca de la estancia la despeina si le fuera posible estar peinada.

—¿Viene usted con el fotógrafo, o solo? Ya sabe que no soy propicia a hacer declaraciones y mucho menos a retratarme.

—No, le tengo un horror pánico a las fotografías.

Nos sentamos bajo los destellos mortecinos de una lamparita. Tonalidad ambigua de oro, ágata y rubí. Su piel intensamente blanca, es de una albura casi ficticia de azucena.

—Estoy en la Habana desde el viernes y he venido con el deliberado propósito de trabajar. Quiero hacer un argumento sobre la vida campesina cubana, tan llena de raros e interesantes matices. Me propongo llevar al cine una «film» que será una revelación para esos señores que frecuentan la isla cada año y se van sin conocer lo más esencial del pueblo.

—Siempre me he dedicado a la confección de argumentos para películas y hacer libretos.

—¿Mi especialidad?... No tengo preferencias. De los más escabrosos trasuntos históricos, biográficos o de índole distinta, se suelen hallar cosas muy bellas e interesantes. Yo me inclino por el drama social, donde abunde el motivo psicológico.

—Con Rex Ingram, él de director y yo en el libreto dimos aquella famosa cinta, «El Prisionero de Zenda». Después, cerca de diez más: «La loca de Winsor», «Dangerous Way», hasta diez u once. No puedo precisarlo.

Miss Alice Basman

—Me quedaré en Cuba más de medio mes. Mañana iré a Pinar del Río y haré verdadera vida guajira. Quiero hacer algo fiel y digno sin tergiversar las cosas. El noventa y nueve por ciento de los norteamericanos que llegan a Cuba, sólo conocen algunos tramos de carreteras, los «cabarets», los «bars» y los collares cursis con cuentas de cristal barato. Yo quiero que el pueblo laborioso y modesto norteamericano, la gente que no puede viajar, puedan decirle a los turistas las cosas que ellos ni remotamente sospechan.

—Nosotros, los de allá, no nos preocupamos por las cosas intelectuales de las pequeñas nacionalidades y si se nos pregunta el estado cultural de cualquier país antillano, nos quedamos con tres palmos de narices.

—Yo soy ciudadana americana, pero de nacimiento británico. Nací en Ilford, pero mis padres me trajeron muy pequeñita, cuando sólo tenía dos años de edad.

—No, no puedo decirle nada de la vida de los artistas en Hollywood. Yo voy a los «studios» y me dedico a mi labor. Después, vivo apartada, en una casita muy sencilla, en Montver-Hill. Allí también tengo muchas ocupaciones domésticas. Aunque me agradan y cultivo los deportes, soy muy mujer, muy femenina.

—Soy un ser completamente libre.

—Tres veces me he divorciado. Soy muy rara; usted comprenderá que los escritores todos están medio locos y no saben qué van a hacer de sus propias vidas. Tan preocupados con inventar existencias irreales, llegan a olvidarse de sí mismos...

Salimos trotando escalera abajo. Una rotura en el ascensor, y el viento frío y decrépito de nuestro invierno inverosímil nos agarda en la calle ceremoniosamente.

Dos Conocidos Ladrones Fueron Detenidos Cuando Realizaban un Robo en Casa de un Comerciante

Se trata de los componentes de la célebre banda «Las Panteras de Peñalver». Sustrajeron varias prendas que abandonaron en el patio al huir. Fueron remitidos al Vivac a disposición del Juez

Un valioso servicio se realizó ayer tarde por la policía de la octava estación, gracias a la diligente actuación de Francisco Carvajal y Valle, dependiente de la bodega situada en Marqués González y Estrella quién al darse cuenta de que dos individuos estaban realizando un robo en Marqués González 52, dió aviso a los vigilante 24, Andrés Martínez y 1162, Arturo Lujardo, por quienes fueron detenidos.

EN LA OCTAVA ESTACION

Los expresados agentes se dirigieron a la casa y detuvieron en el patio de la contigua, cuya familia se encontraba ausente en aquellos momentos, conduciéndolos a la octava estación, donde manifestaron nombrarse Angel García Valdés, natural de la Habana, de 18 años, vecino de Máximo Gómez 555, más conocido por Angelito, y José Sánchez Jordán, de la Habana, de 26 años y con domicilio en Bruzón y Pozos Dulces.

LO QUE ROBARON

Los ladrones, según pudo comprobar la policía, penetraron en la casa violentando la puerta de la calle, que da a un pasillo y una vez en su interior, sustrajeron de la gaveta de un escaparate en la segunda habitación, varias prendas de oro cuyo valor no se pudo apreciar de momento, las que dejaron abandonadas en el patio al huírle a la policía, conjuntamente con la espátula que utilizaron para violentar la puerta de la calle, así como el citado mueble

LAS ROPAS

Además habían hecho un gran bulto con todas las ropas que había depositadas en los otros escaparates, así como otros objetos de valor.

El dueño de la casa nombrado Manuel Franco y González, del comercio, al comparecer ante la policía declaró que en unión de sus familiares salieron en la mañana de ayer y al regresar por haber tenido aviso de lo ocurrido, se encontró a la policía y a los ladrones en su domicilio. No pudo apreciar, de momento, el valor de lo sustraído.

DOS CONOCIDOS DELINCUENTES

Los detenidos son dos hábiles y conocidos delincuentes. Por hechos de esta naturaleza han cumplido numerosas condena tanto en la Cárcel como en el Presidio Modelo.

Siempre se han dedicado a toda clase de delitos y de modo especial al robo.

El García Valdés (a) Angelito, perteneció a la célebre banda Las Panteras de Peñalver, disuelta por la policía, con el arresto de todos sus componentes, algunos de los que todavía extinguen condena en Presidio por sus numerosos hechos.

INGRESARON EN EL VIVAC

En el lugar del hecho se personó desde los primeros momentos el sargento Carlos Muñoz iniciando las oportunas diligencias y pudo comprobar en la inspección ocular que verificó en la casa, que los ladrones habían penetrado en la misma, en la forma ya relatada.

Trata de investigar el actuario quién es el otro individuo que sirvió de «santero» a los detenidos. Se espera que en breve el sargento Muñoz logre, con el auxilio del vigilante 1681, Balino Hernández, el arresto del que falta por detener.

Ambos acusados fueron enviados al vivac a disposición del Juez de Instrucción de la Sección Cuarta, ante cuya autoridad serán presentados en la mañana de hoy.

LO QUE DICE EL DEPENDIENTE

Interrogado por el sargento Muñoz, el dependiente Carvajal declaró que cuando transitaba por frente a la casa mencionada sorprendió a Angelito en los comentos que con la espátula ocupada forzaba la puerta, mientras Sánchez Jordán, con otro individuo, vigilaba a la policía, por lo que se dirigió a la esquina de Carlos III y Belascoan y al encontrar a los vigilantes les participó lo que acababa de ver y de allí se dirigió a la residencia de los familiares de Franco, comunicándoles también lo ocurrido.

LOS BARBEROS SE REUNIRAN EN UNA GRAN ASAMBLEA

El próximo jueves, a las 8 de la noche, se reunirán en los altos del café Marte y Belona

El próximo jueves, día 17 del corriente, a las 8 y media de la noche celebrarán asamblea general en Monte y Amistad, local social de los obreros panaderos, los afiliados al Sindicato de Barberos y Peluqueros y Manicures de la Habana.

La asamblea será de gran importancia por los asuntos a tratar, por lo que los organizadores de la misma ruegan tanto a los afiliados a la colectividad como a los inorganizados la más puntual asistencia.

Para la inscripción en el Sindicato pueden dirigirse a los siguientes dirigentes de la colectividad: A. Barrios, Neptuno 144; A. López, Villanueva y Municipio; A. Rodríguez Monserrate y Obrapía; Evelio Rodríguez, Amistad 80 o a Manuel Pouza, Muralla 29.

MULTADA UNA COMPAÑIA

El señor Carmelo García, dirigente del Sindicato de Braceros y Estibadores, nos envía una comunicación dándonos cuenta que la Compañía de Ferries de la Habana, que representa el señor J. Castellanos, presidente de la misma, ha sido multada con 50 pesos por el señor Juez Correccional de la Sección Primera, doctor Manuel Carnesolta, por no haber ingresado en la Zona Fiscal correspondiente los decuentos hechos en los haberes de los obreros y empleados, como determina el Artículo IX de la Ley de 4 de julio de 1927 que creó el Retiro Marítimo.

PETROLIZADO Y SANEADO EL REP. "MIRAMAR"

El Jefe Local de Sanidad de Santiago de Cuba pide el urgente saneamiento

Una larga conferencia celebraron ayer con el director de Sanidad en el despacho de éste el señor secretario del ramo y el representante a la Cámara señor José Alberni, en relación con el saneamiento de la ciudad de Santiago de Cuba y otras medidas sanitarias que con urgencia solicita el jefe local, doctor Ramón Infante.

Al terminarse la conferencia el jefe de la Sanidad nos declaró que había prometido al legislador oriental, de acuerdo con el director del ramo, atender las solicitudes hechas por el doctor Infante que estimaba necesarias.

PETROLIZANDO EL REPARTO MIRAMAR

El doctor Ignacio Herrera, jefe local de Marianao, informó ayer estar saneando y petrolizando las calles del reparto Miramar a las cuales arrojó gran cantidad de maderas y piedras el mar durante el último ras.

JUAN VICENTE GOMEZ DICE QUE LA ESPADA QUE DIO A PERSHING NO FUE HURTADA

Hemos tenido el gusto de recibir de la Legación de los Estados Unidos de Venezuela un comunicado informando que según mensaje radiográfico del Secretario del Presidente Gral. Juan Vicente Gómez, doctor Rafael Requena, «la espada regalada al Gral. Pershing jamás estuvo en el museo nacional, pues pertenecía exclusivamente al Gral. Gómez por compra de ella a un particular. Que con motivo de la visita de Pershing a Venezuela le fué obsequiada, siendo esta espada, pues, la regalada por la ciudad de Nueva York al General Páez, no su espada guerrera.

EN SU DOMICILIO

Reinaldo Díaz Cosmea, vecino de Fernández de Castro, entre Betancourt y Finlay, en el reparto «Los Pinos», sufrió lesiones de carácter grave, al caerle sobre la mano un tanque de gran tamaño.

MERMO POCO LA EXPORTACION DE LOS E. UNIDOS

Se echa de ver que no es tan considerable el descenso como el habido el año 1931

WASHINGTON, marzo 14.—(AP).—El Departamento de Comercio ha anunciado hoy que aunque el valor de las exportaciones e importaciones de los Estados Unidos declinó en una tercera parte en 1931, comparado con 1930, en realidad el volumen de las importaciones solamente disminuyó en un diez por ciento, y el de las exportaciones en un veinte por ciento.

Ernest A. Tupper, jefe auxiliar de la división de Investigaciones Económicas, ha hecho un análisis completo del comercio extranjero, el que revela que las exportaciones de los Estados Unidos fueron de dos mil 424 millones de pesos durante 1931, y las importaciones por valor de dos mil noventa millones de dólares.

La intranquilidad política y social, la debilidad de los precios, el aumento creciente de los stocks mundiales, los cambios en la política comercial de las naciones, la depresión financiera y la depreciación de los cambios son, según Mr. Tupper, las causas principales de la merma industrial. Los negocios de 1931 no fueron más que la mitad de los de 1929.

EL DIA 24 DE ABRIL SERAN LAS ELECCIONES EN LA DIETA PRUSIANA

BERLIN, marzo 14. (AP).—Se ha señalado para el 24 de abril las elecciones de la Dieta prusiana, muy importantes en Alemania, porque es un axioma político que el que controla a Prusia controla la nación, ya que esa región (antiguo reino) representa dos terceras partes del Reich.

La oposición, en sus continuos ataques al Gabinete del Canciller Bruening, ha hecho todo lo posible, sin resultado, para forzar la disolución prematura de la actual Dieta prusiana, cuyo período termina el 20 de mayo.

REUNIDOS LOS DETALLISTAS DE CIGARROS

Se trataron diversos asuntos y fué felicitado el Presidente de la Com. de Propaganda

Nos comunican de la Asociación de Detallistas de Tabacos y Cigarros que su Junta Directiva se reunió en su local social de Avenida de Bélgica número 125, altos. Después de aprobada el acta anterior y de conocerse el balance de tesorería, fué muy felicitado el señor Presidente de Propaganda y los demás miembros de la misma Comisión. En asuntos generales, y ya tratados otros asuntos de índole interior, se trató sobre la entrevista que efectuaron con algunos fabricantes sobre la retirada de una cajetilla de cigaros en algunas «marquillas», lo cual ha sido recibido con disgusto por los detallistas.

EN LIBERTAD LOS AGENTES DE PASAJES

Fueron detenidos por haberlos acusado el cónsul. Se demostró que no habían infringido la ley

El secretario de Gobernación dispuso en horas de la tarde de ayer la libertad de los 17 agentes de pasajes que, por orden del cónsul de España fueron arrestados en días pasados bajo la acusación de perturbar el orden en las oficinas de dicho Consulado, y muy especialmente por la de que se dedicaban a estafar a los inmigrantes.

Tras las oportunas diligencias e informes de la policía, concernientes a la labor que realizaban dichos individuos, fué decretada su libertad, al no encontrarse motivos para expulsarlos del territorio. No obstante quedarán sujetos a la especial vigilancia y en caso de que se observe que sus actividades no están dentro de lo que ordena la ley, serán detenidos nuevamente para efectuar su expulsión.

ROMULO, HIJO DE "COTORRITA" FUE PROCESADO

Apareció abandonado en el Cerro el automóvil que le robaron a un chauffeur

El juez de instrucción de la Sección Quinta, dictó auto de procesamiento contra el joven Rómulo Hernández de la Noval, hijo del célebre delincuente «Cotorrita», contra quien se instruye causa por robo. Se le señaló fianza de 2.000 pesos. También dictó auto de procesamiento contra el asiático Alfonso Wong, por delito contra la salud pública, con fianza de mil pesos.

ROBO DE PRENDAS

Obdulio Martínez Izquierdo, vecino de Lacret 10, denunció a la policía que de su domicilio le habían robado prendas que aprecia en la cantidad de 200 pesos, sospechando de un individuo bien portado, que notó usa espejuelos negros.

EN UN CENTRAL

Trabajando en el central «San Ramón», se produjo lesiones de carácter grave Justo Rodríguez Martínez, quien fué trasladado a esta capital, ingresando en la policlínica «La Bondad», para atender a su curación.

QUEMADURAS

En el centro de socorro de Jesús del Monte fué asistida de quemaduras de carácter grave en la cara y brazo derecho, la menor Aida Varela Ramírez, de un año de edad y vecina de Ensenada número 5, que se produjo casualmente al incendiársele un muñeco que tenía en sus manos, por haberlo aproximado demasiado a una vela encendida.

APARECIO EL AUTO

El vigilante 278, encontró abandonado en la esquina de Paz y Línea, en la barriada del Cerro, el auto 33134, que le fué robado por dos desconocidos al chofer Adolfo G. Delgado, después de haberlo asaltado y despojado de un peso veinticinco centavos cuando transitaba por la calzada de Bejucal, siéndole entregado a su propietario Gabino Lizardo Márquez, quien comprobó no le faltaba accesorio alguno, lo que hace suponer que los asaltantes lo utilizaron para trasladarse a la Habana, después de cometido el hecho.

FALLECIO EL ECONOMISTA FRANCES, CHARLES GIDE

PARIS, marzo 14. (AP.)—El profesor Charles Gide, notable economista francés especializado en cuestiones de economía política y cooperativa, falleció hoy aquí, a los 84 años.

MADAME SAROJINI NAIDU ROMPIO HACE TIEMPO CON LAS NORMAS BRITANICAS

Ha escrito muchísimas poesías en inglés y en el idioma nativo. Es contraria al feminismo, que considera como una demostración de la inferioridad de la mujer. Dió conferencias en EE. UU.

BOMBAY, Indostán, marzo 14. (AP) Una poetisa, que es además enemiga del movimiento feminista, fué designada hoy presidenta interina del Congreso nacionalista, convirtiéndose de esta suerte en jefe suprema de las fuerzas de la desobediencia civil de la India. Se trata de Mme. Sarojini Naidu.

Sarojini Naidú

Esta no es la primera vez que Mme. Naidu desempeña este puesto al frente de las fuerzas del filósofo hindú contra el régimen británico, pues ya fué nombrada para un cargo análogo en 1930.

Mme. Naidu sucede a Abulkalam Azad como presidenta del Congreso. Azad fué arrestado el sábado pasado.

La poetisa hindú se ha distinguido siempre por su gran belleza y por sus encantos. Hace tiempo rompió sus relaciones con el antiguo orden de cosas de la India, violando las reglas de castidad de los brahmanes y casándose con el hombre a quien amaba, un doctor hindú que no era brahman.

Se hizo famosa como poetisa, escribiendo en inglés y en el idioma vernáculo. En una ocasión fué miembro de la Real Sociedad de Literatura y más tarde abandonó el idioma inglés por el nativo en sus composiciones.

No obstante estar al frente de las fuerzas nacionalistas, Mme. Naidu es contraria al feminismo, explicando cierta vez ante un auditorio de Londres que tal movimiento era «una confesión de la inferioridad de la mujer».

Pasó su infancia en Inglaterra y cuando regresó a la India abrazó la causa nacionalista. Mme. Naidu ha viajado por los Estados Unidos dando conferencias contra un libro que, a su juicio, daba al pueblo americano una falsa idea de la India.

AUTORIZADO EL ALCALDE PARA LA ALINEACION Y EMBELLECIMIENTO DE VARIAS CALLES DE LA HABANA

Podrá hacer expropiaciones forzosas. Se empezará pronto el pago de los haberes de febrero a los empleados del Distrito Central. 110 títulos de chofer retirados por el Municipio

Alternando en la presidencia los señores Lugo Viña y Celedonio García, celebró ayer lunes sesión ordinaria el Consejo Deliberativo, para la aprobación del acta anterior y, seguidamente, lectura de un mensaje del Alcalde solicitando autorización para realizar los estudios de alineación en calles próximas al Parque de Maceo para su embellecimiento urbano. La autorización se refiere también, a concertar las expropiaciones de terreno privado a los dueños de casas afectadas. El Consejo, por unanimidad, accedió

—Se dió lectura a la renuncia que de su cargo de adjunto en la Comisión de Asuntos Generales, presenta el Sr. Francisco Enríquez y el Consejo acordó no aceptar la renuncia, por falta de fundamento legal.

—Pasó a informe de la Comisión de Fomento, la solicitud del señor Juan Carrodeguas, relativa al pago de la expropiación procedente por el terreno de su propiedad tomado para vía pública en la calle de Leonor Herrera.

—Se acordó archivar varios expedientes sin efectividad actual, terminando la sesión.

—La recaudación el día 12 fué: por Ejercicio Corriente $10,377.63. Resultas, $241.51. Consejo de la Provincia, $2,413.45. Existencia en caja, $11,459.46. por E. Corriente, $5,672.94, por Resultas, $21,651.88, por el Consejo de la Provincia, $432.94, por P. Extraordinario, y $73,191.53, por Depósitos. Total: $112,407.57.

OFICINAS DE INFORMACION A TURISTAS

Según lo dispuesto por el Departamento de Gobernación, los bureaux de información para turistas y de paseos por la ciudad, pagarán con arreglo al capítulo «Oficinas de Información y Contratación de Excursiones», que abonan anualmente 125 pesos, además de la licencia de apertura, que importa $12.50.

Hasta ahora se han inscripto doce de esta clase de establecimientos, después que los Inspectores del Departamento de Gobernación sorprendieron varias excursiones de paseos por la ciudad, sin las licencias necesarias.

CIENTO DIEZ TITULOS DE CHOFER RETIRADOS

El Negociado de Expedición de Títulos para Conductores de Vehículos, ha enviado una circular a los Alcaldes Municipales del interior, recordándoles los títulos de choferes que, hasta esta fecha, han sido retirados por malos antecedentes penales, imprudencias, embriaguez o enfermedades infecciosas.

Los títulos de choferes retirados suman ciento diez, hasta el día de ayer.

OTRO PLAN DE INDEPENDENCIA PARA FILIPINAS

El estado libre se organizará cinco años después de haber sido aprobado este proyecto

WASHINGTON, marzo 14. (AP.) La comisión de Asuntos Insulares de la Cámara de Representantes llegó hoy a un convenio acerca del proyecto de ley que organiza el Estado Libre filipino ocho años después de haber sido aprobado el «bill», que es sustituto del informado hace diez días, y el cual fijaba en cinco años el período entre la fecha de la inauguración del Estado Provisional y la retirada definitiva de la soberanía norteamericana sobre el archipiélago.

El nuevo proyecto no lleva la cláusula sechazada por los liders políticos filipinos, de reducir en un diez por ciento anual los volúmenes totales de ciertos productos de la isla que entran libres de derechos en los Estados Unidos y también elimina la disposición que exigía la aceptación por el Congreso de Manila, de todas las resoluciones.

CON EL DESCUENTO SE PAGARA LA JUBILACION EN EL PODER JUDICIAL

El Presidente de la Comisión de Jubilaciones y Pensiones del Poder Judicial nos informa que probablemente el próximo lunes, 21, comenzarán a pagarse las correspondientes al pasado mes de febrero y que se hará con el treinta y ocho por ciento de descuento, abonándose, por tanto, el sesenta y dos por ciento

El aumento en la recaudación por el concepto referido permite pagar la expresada cantidad, en vez de sólo el treinta y cinco por ciento, como se hizo en el anterior mes.

UN PRESO TRATO DE SUICIDARSE EN EL CALABOZO

Se infirió varias heridas y se quiso ahorcar. Hurtaron $63.00 a un hombre. Detenido el autor

En el calabozo de la Quinta Estación, trató de poner fin a su existencia Jesús Hernández Castellón, mayor de edad y vecino de Eulalia 34

Hernández había sido acusado de hurto por José Estraris García, vecino de Gervasio 1, por cuyo motivo fué internado en el calabozo, en espera de que llegara la ambulancia para remitirlo al Vivac.

Mientras esto ocurría, Hernández, con una medallita que tenía, se infirió varias heridas en los brazos y después trató de ahorcarse utilizando la faja que llevaba puesta, lo que no consiguió, por la pronta intervención de vigilante 1635.

Hernández fué conducido al segundo centro de socorros, donde fué asistido.

HURTO

José Francisco Ponce de León, procurador y vecino de Rayo 47, dió cuenta a la policía que, encontrándose en el cabaret de Oficios 11, le sustrajeron de la cartera 63 pesos

Con tal motivo ordenó la detención de José Mato Richal, vecino de San José 132 y de José Rodríguez Sánchez, Aramburu 22, en un registro que se hizo al primero, se le ocupó el dinero, por lo que fueron remitidos al vivac.

BARCOS QUE SE ESPERAN

MARZO 15

Parismina, de Puerto Barrio; Caledonia, excursionista, de New York; Oriente, de New York; Cuba, de Cayo Hueso.

MARZO 16

Calamares, de Cristóbal; Samaría, excursionista, de Nueva York; Toloa, de New York; Munargo, de Miami; Iroquois, de Miami.

MARZO 17

Santa Bárbara, de Valparaíso; Siboney, de Veracruz; Cuba, de Cayo Hueso; San Bruno, de Boston.

MARZO 18

Duchess of Bedford, excursionista, de New York; Veendam, excursionista, de N. Y.; Turrialba, de Cristóbal; Atenas, de New Orleans; Orizaba, de Veracruz; Reina del Pacífico, de Valparaíso; Iroquois, de Miami; Florida, de C. Hueso.

MARZO 19

Morro Castle, de N. York; Arsa, de Veracruz; Cuba, de Cayo Hueso.

M.E.C.D. 2016

"LA BRUSCA Y ACENTUADA BAJA DEL TRIGO PRODUJO INTRANQUILIDAD EN EL MERCADO DE VALORES DE N. Y.

EN LOS EE. UU. NO HAY RAZON PARA TEMER QUE UNA ENTIDAD INDUSTRIAL SUFRA SUSPENSION

Las organizaciones de auxilio de crédito permiten a toda Empresa merecedora de ello, sortear la estrechez. Este es, al parecer, el origen de la confianza puesta de manifiesto

(Por Thomson & Mc Kinnon)

NEW YORK, marzo 14.—LUIS MENDOZA Y CIA.—La causa principal de la intranquilidad del mercado de valores, agudizada en las postrimerías de la sesión fué la brusca y acentuada baja del trigo. La fuerte liquidación desarrollada en los primeros momentos en las emisiones de Kreuger & Toll se reflejó sorprendentemente poco en el resto de la lista. La debilidad de las bolsas europeas fué naturalmente más pronunciada, pero aún esos mercados registraron algún restablecimiento. Un reajuste económico como el que estamos experimentando tiene que traer consigo algunos accidentes, pero en términos generales estamos ya más o menos preparados para ellos. En este país no hay razón para temer que institución financiera o industrial alguna sufra suspensión, a menos que se trate de un caso fundamentalmente quebrantado. Las organizaciones de auxilio al crédito por nosotros establecidas permiten a cualquier empresa merecedora de ello sortear las estrecheces del momento. Este es, al parecer, el origen de la confianza últimamente puesta de manifiesto. Vemos además que cada día que transcurre acrecienta la viabilidad de esas medidas. Claro está que el bajo promedio de nuestra actividad industrial y comercial sigue ejerciendo una influencia restrictiva. Pero si resurge la confianza, ya reanimada, no estará lejana la fecha en que el comercio, la industria y las finanzas avancen por su propio impulso.

Cotizaciones

MARZO 14

LA PESETA	El FRANCO
española se cotizó hoy al CIERRE del mercado a razón de	francés se cotizó hoy al CIERRE del mercado a razón de
13 PESETAS	25 FRANCOS
00.89 Por DOLLAR	57 Por DOLLAR

IMPUESTO A LOS SUELDOS DE LOS COMERCIANTES

El Jefe de la Sección de Rentas Interiores, evacuando una consulta de la Cámara de Comercio Cubana, informa a esta que los preceptos de la Ley de 29 de enero de 1931 y de su reglamento sólo consienten la deducción, al fijar la base imponible de un balance, de los sueldos, asignaciones y remuneraciones atribuidos a los directivos y directores en las sociedades por acciones y de los gerentes y socios en las colectivas y comanditarias, y que, por consiguiente, las cantidades que responden a tales sueldos, asignaciones o remuneraciones de comerciantes particulares han de considerarse afectas al tributo, dado que se carece de disposición legal que, específicamente, las otorgue el carácter de gastos deducibles de los ingresos.

EL INSTITUTO AZUCARERO SE REUNIRA HOY

Fué pospuesta la sesión de ayer por haberse suspendido también la del Consejo Internacional

Bajo la presidencia del doctor Viriato Gutiérrez y con la asistencia de los asesores nombrados en la reciente asamblea de hacendados, el Instituto Azucarero celebró en la mañana de ayer la anunciada junta, convocada para conocer los informes del delegado cubano a la conferencia de París y las eventuales comunicaciones del Consejo Azucarero Internacional.

En espera de noticias, el Instituto cambió impresiones sobre la sugestión hecha en la última asamblea de la Directiva de la Asociación de Colonos, para que se fije la cifra de las exportaciones de azúcar cubano a los Estados Unidos, sin que se llegara a ningún acuerdo. De romperse el pacto de Bruselas, restableciéndose en Cuba la zafra libre, se continuará estudiando dicho problema, para cuya solución se ha presentado, también, otra fórmula, que consiste en fijar que de cada tres sacos de producción se exporten dos a los Estados Unidos y uno a los demás países.

Mientras los miembros del Instituto y los asesores estaban reunidos, se recibió un radiograma de nuestro delegado a la conferencia de París, que había de celebrarse ayer, informando que el vapor «Bremen» en que viaja, no podría llegar a tiempo para que el señor Luis Marino Pérez asistiera a la conferencia debido al mal tiempo. También se recibió un cable del señor Beauduin informando que la sesión del Consejo Azucarero Internacional se había aplazado para hoy, para dar tiempo al delegado de Cuba de asistir a la misma.

En vista de dichos informes, el Instituto Azucarero acordó suspender la junta, que se volverá a celebrar esta mañana a las nueve y media.

MERCADO AZUCARERO

Marzo 14 de 1932.

(Por nuestro hilo directo)

AZUCARES CRUDOS

A la apertura del mercado de crudos hoy e anunció una venta efectuada el sábado de 2,000 toneladas de azúcares de Cuba, ex almacién New York, a la base de 2.76 a la Refinería American.

Hoy abrió el mercado de crudos con un tono sostenido, con limitadas ofertas de crudos de derechos libres a la base de 2.80. Los refinadores eran compradores al a base de 2.76 y los «outports» probablemente a la base de 2.77.

Hasta el cierre de la Bolsa de Futuros de Azúcar de Nueva York no se habían anunciado ventas.

Existencias de azúcares crudos en almacenes fianzados Nueva York:—Día 12: 592,711 sacos. Hoy: 521,620 sacos.

AZUCARES REFINADOS

A la apertura del mercado hoy los refinadores anunciaron una baja a la base de 4.05, a tener efecto desde la apertura del mercado hoy. Posteriormente reportóse todos los refinadores del Este y Sur cotizando a la base de 4.00. California y Hawaii y Sea Island también cotizando a la base de 4.00. Snow White a 3.95.

MOVIMIENTO DE AZUCARES EN LOS PUERTOS DE CUBA

(Según datos compilados por nuestro Departamento de Estadística)

SEMANA TERMINADA EN MARZO 12 DE 1932

	Toneladas
Arribos	140,349
Exportación	75,332
Existencias	1,135,144

MERCADO DE LONDRES

Nuestros cables de apertura anunciaban el mercado de la Terminal quieto pero sostenido. Los crudos ofrecidos a la base de 75 lab. esperándose no haya movimiento hasta tanto no se conozca el resultado de la Conferencia Azucarera de París, que ha sido pospuesta hasta mañana, debido a la demora ocurrida en la llegadad el vapor con el Delegado de Cuba.

COTIZACIONES DE LA TERMINAL DE LONDRES

	Cierre ant.
Marzo	5/ ¼
Mayo	5/ 1½
Julio	5/ 3
Agosto	5/ 5
Octubre	5/ 6
Diciembre	5/ 8
Marzo	5/11¼
	Cierre hoy
Marzo	5/ 2¼
Mayo	5/ 3½
Julio	5/ 5
Agosto	5/ 7¼
Octubre	5/ 7½
Diciembre	5/ 9½
Marzo	6/ ¼

DERRETIDOS Y ENTREGAS POR CATORCE REFINADORES DE LOS ESTADOS UNIDOS, SEGUN EL INSTITUTO AZUCARERO

DERRETIDOS

Toneladas largas, valor en crudos

Enero 1 a marzo 5 de 1932	575.000
Igual período del año pasado	655.000
Semana terminada en 5 de marzo	65.000
Igual semana del año pasado	64.518
ENTREGAS	
Enero 1 a marzo 5 de 1932	548.402
Igual período del año pasado	634.427
Semana terminada en 5 de marzo	64.518
Igual semana del año pasado	64.518

APERTURA DE LA BOLSA DE FUTUROS DE AZUCAR DE NEW YORK

Los Futuros abrieron hoy con un tono sostenido. Una preeminente firma operadora de Nueva York estuvo vendiendo fuertemente y otra importante firma operadora de New York también fué vendedora, aunque en pequeña escala.

COTIZACIONES DE LA BOLSA DE AZUCARES CRUDOS FUTUROS DE NEW YORK

	Cierre ant.
Mayo	0.78
Julio	0.84/85
Septiembre	0.91
Diciembre	0.96
Enero	0.98/99
Marzo	1.03/04
	Cierre hoy
Mayo	0.76/78
Julio	0.83/84
Septiembre	0.90
Diciembre	0.95
Enero	0.98
Marzo	1.02/03
Toneladas vendidos: 29,300.	

CIERRE DE LA BOLSA DE FUTUROS DE AZUCAR DE NEW YORK

Los Futuros estuvieron sostenidos, hasta que hizo su presencia en el mercado de órdenes de ventas por cuenta de intereses cubanos contra compras de crudos, en un mercado vacío de órdenes de compras. Las compras diseminadas por cuenta de firmas de Wall Street.

AZUCARES REFINADOS

Los productores de refinado de remolacha del Este también redujeron su precio a 3.80, sujeto a confirmación.

Lamborn, Hutchings and Co.

CIGARROS GENER

ELECCIONES EN LA ASOCIACION N, DE CREDITO

Fué electo Presidente el Sr. G. G. Kaar. La junta se celebró en el Club Americano, ayer

El señor G. C. Kaar, anteriormente Primer Vice-Presidente, fué unánimemente elegido Presidente de la Asociación Nacional de Crédito, en la Junta de los Directores celebrada ayer, en el Club Americano.

Los otros oficiales seleccionados fueron los señores:

A. K. Hallett, Primer Vice-Presidente.

P. A. Estébanez, Segundo Vice-Presidente.

C. H. Warner, Tesorero, (reelecto).

G. I. Holmes, Sub-Tesorero.

Doctor Luis Machado, Secretario, reelecto.

J. Ellis Norris, Administrador.

En la Junta Anual de los Miembros que tuvo lugar el mar es ppdo., nueve Directores fueron designados y la Directiva completa ahora es como sigue:

W. T. Alexander, Administrador. The Canadian Bank of Commerce.

N. Atterbury, Tesorero, Sinclair Cuba Oil Co.

Geo Austin, Administrador, Gomas Dunlop de Cuba, S. A.

L. E. Brownson, Presidente, Purdy & Henderson Co.

H. L. Chemidlin, Jefe de Crédito y Cajero, J. Z. Horter Company.

P. A. Estébanez, Administrador, York Shipley Co. of Cuba.

C. J. Goltz, Administrador, Parke, Davis & Co.

H. Glyde Gregory, Administrador. Babcock & Wilson Co.

A. K. Hallet, Tesorero, Cía., Cubano de Cemento Portland.

James Dayton Hedges, Tesorero. Cía., Litográfica de la Habana, S. A.

G. C. Kaar, Administrador, Petree & Dorr Engineers, Inc.

Geo E. Knight, George E. Knight Co.

Doctor Luis Machado, Núñez Mesa & Machado.

Geo W. Magalhaes, Administrador. Cía Westinghouse Electric de Cuba.

M. T. McGovern, Presidente, General Electric Co, of Cuba.

Víctor G. Mendoza, Presidente, Víctor G. Mendoza Co.

E. F. Ozab, Administrador, United States Steel Products Co.

F. Porro Orfila, Cía Cubana de Electricidad.

F. N. Raymond, Tesorero, Goodyear Tire & Rubber Co. of Cuba.

F. A. Rodríguez, Tesorero, Cuban Trading Co.

C. H. Warner, Tesorero, General Electric Co., of Cuba.

Al aceptar la presidencia el señor Kaar, manifestó que él esperaba un año muy activo y un desarrollo notable en los asuntos de la Asociación. Después hubo una discusión general sobre créditos y un intercambio de informes, lo cual hizo la sesión muy interesante y valiosa para los miembros.

Fué dado un voto de gracias al ex Presidente, doctor C. J. Goltz por sus esfuerzos en pro de la Asociación durante su presidencia.

MERCADO GANADERO

Dieciocho carros con ganado entraron ayer en los patios que los fecarriles tienen en Luyanó. Nueve de esos carros procedían de Martí; seis de Zaza del Medio y tres de Camagüey. Ganado todo ese para los dos mataderos de esta capital.

LOS PRECIOS EN PIE

Precios pagados por compradores en los mercados de origen:

El vacuno

En Oriente, de dos y medio a tres centavos con el cinco por ciento de descuento.

En Camagüey, de dos y medio a tres centavos con el diez por ciento de descuento en la finca; y sin descuento en la ciudad.

En Las Villas, de dos y medio a tres centavos con el diez por ciento de descuento.

De Pinar del Río, de dos y medio a tres y medio centavos; pero pesado y entregado en los mataderos de esta capital.

El lanar

El lanar, de dos y medio a cinco centavos.

De cerda

Del país, de siete a siete y medio centavos.

MATADERO DE LUYANO

En el Matadero de Luyanó se sacrificaron las siguientes reses:

De vacuno	187
De cerda	52
De lanar	26

Los precios que rigieron en el Matadero de Luyanó fueron:

Vacuno: de 13 a 15 cts. el kilo.
Cerda: de 22 a 40.
Lanar: de 25 a 40.

MATADERO INDUSTRIAL

En el Matadero Industrial se sacrificaron las siguientes reses:

De vacuno	216
De cerda	91
De lanar	33

Los precios que rigieron en el Matadero Industrial fueron:

Vacuno: de 13 a 15 cts. kilo.
Cerda: de 28 a 40.
Lanar: de 25 a 40.

CLEARING HOUSE

Marzo 14.

Las compensaciones efectuadas hoy entre los Bancos asociados al Habana Clearing House ascendieron a **$1.561,148.484.52**

Nueva Fábrica de Hielo S. A.

Propietaria de la Fábrica de Cerveza y Hielo "LA TROPICAL"

SECRETARIA

Junta General de Accionistas Primera parte de la Sesión Anual Ordinaria

De orden del señor Presidente, cito por este medio a los señores accionistas de la Compañía para que se sirvan concurrir a las DOS DE LA TARDE del día VEINTE Y SIETE del actual mes de Marzo al Salón de Juntas, Calzada Cosme Blanco Herrera (antes Palatino) número 8, Cerro, anexo a las Oficinas Generales de la Compañía, a fin de tener la "PRIMERA PARTE de la SESION ANUAL ORDINARIA de la JUNTA GENERAL", en que se dará cuenta con las actas de la última sesión ordinaria de la propia Junta General, la MEMORIA de la JUNTA DIRECTIVA fecha 31 de Diciembre 1931, el BALANCE GENERAL de dicho año y el INVENTARIO DE BIENES; y será nombrada la COMISION DE GLOSA, de acuerdo con lo prevenido en el artículo 12 del Reglamento en relación con el número 16 de los Estatutos de la Compañía.

Y según lo dispuesto en el artículo 7 del propio Reglamento se hace por este medio dicha citación.

Habana, 12 de marzo, 1932.
El Secretario,
Cristóbal BIDEGARAY.

MERCADO DE TABACO

Doscientos cincuenta tercios de clases bajas de Vuelta Abajo, compraron y registraron González Vázquez en los almacenes de Desiderio Saludes.

Iglesias y García vendieron a S Ruppin Havana Tobacco, ciento treinta y nueve tercios de terceras de Remedios.

Cuarenta y seis de la misma clase registró el personal de la mencionada Compañía, en los depósitos de Hijos de Diego Montero.

También registró el personal de la Ruppin, dieciocho tercios de la mencionada clase en los almacenes de Lobeto y Compañía.

Trescientos sesenta tercios de colas, bronco, puntillas y otras clases, vendió Jesús García a Ramón Rodríguez.

Este mismo fabricante registró ciento dieciocho tercios de broncos y colas que había comprado a Hijos de Facundo Gutiérrez.

También compró Ramón Rodríguez a Fermín Fernández, sesenta y siete tercios de tripas de la misma procedencia.

Noventa y seis de octavas viejas de Remedios, vendió Tomás Benítez León al exportador Van der Corput

LA RAMA QUE ENTRO

Hasta las cinco y media de ayer tarde, habían entrado en los patios de los ferrocarriles, solamente las partidas que siguen:

De Encrucijada, para Menéndez y Compañía, 92 pacas.

De Güane, para Tomás Rigual, 2 tercios.

De Placetas, para Junco y Hermano, 50.

DE LA NUEVA COSECHA

Pocas noticias tenemos de las zonas productoras. Y las pocas no dicen nada nuevo, a no ser que en algunas partes se han visto los cosecheros obligados a paralizar la labor de los amarres.

—En Malpotón acabó de amarrar los ochenta mil cujes de tabaco que cosechó, el señor Manuel García Pulido.

—Siguen en zonas de Las Villas y Vuelta Abajo, los mercaderes de varias casas. Compran lotes de clases bajas, y algunos también vegas completas.

EN RUINAS LAS PROPIEDADES DE LA CASA-CUNA

La junta de patronos de Santiago de Cuba pide al Gobierno que envíe auxilio

El señor Prisciliano Espinosa, presidente de la Junta de Patronos de la Casa de Beneficencia de Santiago de Cuba, se ha dirigido al secretario de Sanidad y al director de Beneficencia, solicitando hagan gestiones para que el Gobierno preste auxilios a la institución cuyo principal edificio se encuentra en ruinas, así como la casi totalidad de sus pertenencias, a consecuencia del terremoto de tres de febrero último.

Dicha Casa de Beneficencia fué creada por el presbítero doctor Bernardo del Pico, quien le legó varias propiedades para el sostenimiento de 30 niñas huérfanas. En la actualidad contaba con las rentas de esas casas y otras más legadas por distintas personas, manteniéndose a ochenta niños.

Consisten las propiedades en el edificio marcado con los números del 25 al 29 de la calle Diego Palacios, ocupado por el Instituto de Segunda Enseñanza de Oriente, que ha sufrido daños de consideración, por cuyos alquileres le adeuda la secretaría de Instrucción Pública once meses.

La casa Mariano Corona alta 28, ocupada por el Cuartel de Bomberos: las paredes se encuentran agrietadas.

General Banderas 26, ocupada por una familia; está en ruinas; Estrada Palma 16 baja, casa comercial, averías en los techos; Estrada Palma 34 baja, casa de familia, averías en las paredes y los techos; Estrada Palma 36 baja, casa de familia, paredes agrietadas; Hartman 19 baja, casa de familia, en ruinas; Lacret 20 baja, casa de familia, desperfectos; Pío Rosado 21, casa de familia, desperfectos; Estrada Palma 6 baja, casa comercial, ligeros desperfectos.

Agrega en sus comunicaciones el señor Espinosa que las Hermanas de la Caridad y las niñas del hospicio actualmente se encuentran alojadas en la Escuela Industrial y que gracias al coronel Luis del Rosal, jefe del primer distrito militar, tienen alimentos diariamente.

Toda la documentación remitida por el presidente de la Junta de Patronos de la Casa de Beneficencia de Santiago de Cuba ha sido entregada al doctor Luis A. Muñoz, letrado consultor de la secretaría de Sanidad con el propósito de que redacte un memorandum para el señor Presidente de la República interesando los recursos necesarios para la reparación de la Casa-Cuna y auxiliar a la institución en la reedificación de sus propiedades.

BONOS DE CUBA

Marzo 14.

En la Bolsa de Valores de Nueva York cerraron hoy los Bonos de Cuba a los tipos que se consignan a continuación; cuyos precios se entienden más los intereses devengados hasta la fecha:

REPUBLICA DE CUBA

	Comp.	Vend.
R. de Cuba, Speyer, 5 por 100 Morgan 1904	89¼	93½
R. de Cuba, 5 por 100 1914	80	96¾
R. de Cuba, Speyer 4½ por 100 1925	62	69
R. de Cuba, 5½ O. P. 1925	38	42
R. de Cuba, 5½ Morgan 1923	73¾	75⅝

BONOS AZUCAREROS

	Comp.	Vend.
Cuban Am. Sugar	—	—
Eastern Sugar Co.	—	5
Manatí Sugar 7 x 100.	3¼	5
Punta Alegre Sugar	—	5

BONOS FERROVIARIOS

	Comp.	Vend.
Cuban Ry 5 por 100.	36¾	37½
Cuban Ry 7½ por 100.	38	42
Cuban Nortehrn 5½	22¾	24½

IN. TELPR. — H. E. RAILWAY

	Comp.	Vend.
In. Telph. 4½ por 100.	47½	49
H. E. Ry 5 por 100.	20	25

MERCADO DE GRANOS

Marzo 14.

TRIGO	
Mayo	58
Julio	59½
Septiembre	61⅝
MAIZ	
Mayo	38⅝
Julio	41
Septiembre	42¼
AVENA	
Mayo	24¼
Julio	24⅞
CENTENO	
Mayo	47½

COTIZACION DE LA PESETA

NUEVA YORK, marzo 14. AP.—Los giros por cable sobre Madrid se vendieron en el mercado a los siguientes precios:

	Centavos por peso
A la apertura	7.65
A las 12 m	7.65
Cierre	7.64

MERCADO DE CAMBIOS

Marzo 14.

La peseta sostenida.

La libra esterlina sin variación.

El mercado de cambio sobre New York sigue sostenido.

No hubo operaciones.

Estados Unidos cable	3/32 D.
Estados Unidos vista	1/10 D.
Londres cable	3.64
Londres vista	3.63
Madrid cable	7.65
Madrid vista	7.64
París, cable	3.95
París, vista	3.94
Bélgica, cable	13.91
Bélgica, vista	13.90
Franco suizo, cable	19.35
Franco suizo, vista	19.34
Italia, cable	5.15
Italia, vista	5.14
Alemania, cable	23.80
Alemania, vista	23.79
Hong Kong cable	25.20
Hong Kong vista	25.15
Canadá, cable	9 % D.
Canadá vista	9 ¼ D.
Amsterdam cable	40.50
Amsterdam vista	40.45

MERCADO DE ALGODON

Marzo 14.

Enero	7.50
Marzo	6.78
Mayo	6.86
Julio	7.03
Septiembre	—
Octubre	7.25
Diciembre	7.47

BOLSA DE LA HABANA

Marzo 14 de 1932.

BONOS Y OBLIGACIONES

	Comp.	Vend.
Cuba 1904 Speyer	90	99
Cuba 1905 Deuda Int.	38	44
Cuba 1909 4½	67	80
Cuba 1914 Morgan	86	100
Cuba 1923 5½ Morgan	75	80
Cuba 1945 5½ O. Públicas $40.000.000	39	41½
Obligaciones oro del Tesoro República de Cuba	26¼	32
Bonos seriados República de Cuba — Morgan 5½ por 100 1927:		
E. Vence 1 julio 1932	83	—
F. Vence 1 julio 1933	61	—
G. Vence 1 julio 1934	57	—
H. Vence 1 julio 1935	55	—
I. Vence 1 julio 1936	54	—
J. Vence 1 julio 1937	53	—
Certificados serie 5½ % Obras Públicas:		
Vence junio 30 de 1932	83	—
Vence diciembre 31 de 1932	61	72
Vence junio 30 de 1933	56	—
Ayuntamiento de la Habana 1a hip	93	102
Ayuntamiento de la Habana 2a hip	93	102
Bonos del Centro Asturiano	35	—
Oriente Cubano	—	—
Territorial serie B	—	—
Cervecera	50	70
Cervecera (Obligaciones no hip.)	32	42
Ciego de Avila	—	—
Curtidora	—	—
Gas	94	106
Hav. Electric (Consolidados)	22	30
Hav. Electric (Obligaciones no hip.)	6⅛	10
Iron Beer (Obligaciones no hip.)	—	—
Jarcia Matanzas	72	90
Edificio La Metropolitana S. A.	—	—
Ladrillos	—	—
Matadero	—	—
Nueva Fábrica de Hielo	90	102
Papelera serie A	93	—
Papelera serie B	60	—
Teléfono	63	—
Unidos	10	—

ACCIONES

	Comp.	Ven.
Agrícola Oriente Cubano $6,000.000	—	—
Banco Agrícola	—	—
Banco Territorial; beneficiarias	—	—
Banco de Prístamos sobre Joyería	—	—
Cervecera	30	100
F. Consolidados de Cuba preferidas	8	—
Cuba Cane prefs	—	—
Cuba Cane com	—	—
Kokofat prefs	—	—
Kokofat com	—	—
Cuba R. R.	12	—
Curtidora	—	—
Fibras y Jarcia	13	—
H. Electric Utilities Co. prefs. del 6 por 100	39½	40
H. Electric Utilities Co. prefs. del 5 por 100	29	33
H. Electric Railway Co. preferidas	3½	10
H. Electric Railway Co. comunes	⅜	1½
Jarcia prefs	22	—
Jarcia prefs en dividendo en acciones	21	—
Jarcia comunes	3	—
Licorera comunes	3¼	—
Lonja prefs	—	—
Lonja com	—	—
Seguros La Mercantil	50	—
Metropolitan Auto	100	—
Naviera prefs	17	30
Naviera com	3⅜	5
Nueva Fábrica de Hielo	100	—
Nueva Fábrica de Hielo beneficiarias	8	—
Perfumería prefs	15	—
Perfumería comunes	2	—
Pesca prefs	60	—
Pesca comunes	10	—
Teléfono prefs	49½	56
Teléfono com	56	—
Unidos	3¼	3¾
Union Oil	6¼	7½

DE LA CAMARA DE COMERCIO CUBANA

La Cámara de Comercio Cubana dirigió ayer una carta al Administrador de la Aduana de la Habana, dando las gracias por la atención prestada el sábado pasado a una solicitud de dicha corporación para obtener el despacho inmediato de una mercancía para el Central «Mabay», habiéndose podido extraer ésta, dada la urgencia del caso, reconocida por el citado funcionario, en horas de la tarde del mismo sábado, cuando ya estaba cerrada la Aduana.

Distrito Central de la Habana

Departamento de Administración de Impuestos

Habana marzo 11 de 1932.

AVISO

Por el presente se hace saber a los contribuyentes pertenecientes al Epígrafe de COMERCIANTES, que duurante un plazo de cinco días, contados desde el siguiente a la fecha de este AVISO, se exhibirá en el Departamento de Impuestos. Sección Segunda, el Proyecto de Reparto formado por la Comisión de dicho «Grupo» a fin de que los que se consideren perjudicados formulen sus protestas por escrito, señalando la cuota en que debieron haber sido clasificados por dicha Comisión, sin cuyo requisito no será tramitada la reclamación. Artículos 87 al 89 de la Ley de Impuestos Municipales.

José Izquierdo JULIA
Alcalde-Jefe del Distrito Central.

De la Terminal

Tren expreso limitado.—Salieron anoche por este tren: para Cienfuegos, el doctor Federico Laredo Bru; para Sagua, Ramiro Tous; para Camagüey, Bienvenido Benach, consejero provincial del gobierno de aquella provincia; para Cienfuegos, el doctor Enrique Mazas; al central «Cunagua», René Vidal, colono de ese central; a Camagüey, Perfecto Cobos; a Santa Clara, Elio Miró; a Camagüey, Roberto Martínez; a Jatibonico, José Somrestein; a Cabaiguán, doctor Urbano Díaz; a Colón, Gustavo Domenech; a Matanzas, doctor Pablo Díaz; a Santiago de Cuba, mister W. A. Campbell; al central «Adela», sus propietarios Marcos Zárraga, señora e hijos; a Camajuaní, Alberto Alvarez; a Cienfuego, José Ramón Blanco; a Santa Clara, Humberto de Lara; a Zulueta, Tirso Domínguez; a Matanzas, Mario González.

CIERRE DE BANCOS

	Marzo 14.	
City Bank	49¾	50¾
Chase Nat Bank	39¾	40¼
Guaranty Trust	306	310
First Nat Bank	1820	1850
Irving Trust Co	19⅞	20½

BANCO PASTOR

CASA FUNDADA EN 1776

Capital suscrito	Ptas.	17.000.000
Capital desembolsado	"	11.000.000
Fondo de reserva	"	6.000.000

Casa Central: LA CORUÑA

SUCURSALES:

Vigo, Lugo, Orense, Vivero, El Ferrol, Sarria, Monforte, La Estrada, Tuy, Mellid, Mugia, Carballo, Mondoñedo, Puentedeume, Villalba, Ribadeo, Carballino, Santa Marta de Ortigueira, Padron, Puebla del Caramiñal, Ribadavia, Noya, Barco de Valdeorras, Verin, Rua-Petin, Vimianzo, Puenteareas, Chantada, Cedeira, Ordenes y Fonsagrada.

CUENTAS CORRIENTES CON LIBRETAS

Aobonando los siguientes intereses:

A la vista	2 ½%	anual
A tres meses	3 %	"
A seis meses	3 ½%	"
A un año	4 %	"

CAJA DE AHORROS

Abonando intereses al 3½% anual.

CUENTAS CORRIENTES EN MONEDA EXTRANJERA

Intereses a convenir

VENTA DE GIROS SOBRE TODO EL MUNDO

Especialmente América

Compañía de Jarcia de Matanzas, S. A.

FINCA "JURAGUA"

EMISION DE $500,000.00 BONOS HIPOTECARIOS, 6%

Para general conocimiento, se hace saber, en nombre de la Compañía de Jarcia de Matanzas, S. A., que, de acuerdo con las cláusulas cuarta y quinta de la escritura número 212, otorgada ante el Notario de esta Ciudad, Dr. Conrado Ascanio y Suárez, en 29 de Marzo de 1926, han sido sorteados por el Banco del Comercio, como Trustee, en sus oficinas de Aguiar y Obrapía y ante el Notario autorizante de dicha escritura, para su amortización a la par más intereses devengados hasta el día 31 de Marzo de 1932, los bonos hipotecarios emitidos por la Compañía de Jarcia de Matanzas, S. A., sobre la finca "Juraguá" cuyos números se expresan a continuación:

4	150	272	421
21	151	273	427
36	159	282	429
49	160	285	434
54	161	288	443
60	169	294	447
79	180	300	455
95	188	328	463
101	200	340	468
107	205	343	472
113	224	346	477
119	255	367	479
129	266	371	493
138	268	382	495
148	270	399	496

Estos bonos cesarán de devengar intereses el día 31 de Marzo de 1932.

La Habana, 14 de marzo de 1932.

BANCO DEL COMERCIO

HAVANA ELECTRIC & UTILITIES COMPANY

AVISO

La Junta Directiva de esta Compañía en sesión celebrada en día 8 de Marzo de 19932, acordó repartir un dividendo de $1.50 por acción sobre las acciones Primeras Preferidas 6% Acumulativo. $1.25 por acción sobre las Acciones de Preferencia Acumulativo, por el trimestre que termina en 14 de Mayo de 1932.

Estos dividendos se pagarán el día 16 de Mayo de 1932, por medio de checks que se enviarán al domicilio de los señores accionistas que aparezcan registrados en los libros de la Compañía al cierre de las operaciones del día 16 de Abril de 1932.

Los libros de traspasos de acciones permanecerán abiertos durante el período de tiempo comprendido entre las fechas indicadas.

Los cambios de domicilio deberán ser comunicados oportunamente por escrito al Chase National Bank, Aguiar No. 86, Habana.

Habana, 14 de marzo de 1932.

F. STEINHART,
Presidente.

BOLSA DE NEW YORK

RECIBIDO POR EL HILO DIRECTO DE MENDOZA Y Ca.

Marzo 14 de 1932.

	Cierre
A	
Adams Express	4⅝
Amer. Machine Fdy	19¼
Air Reduction	56¼
Alaska Juneau	14⅝
Alleghany Corp.	2⅛
Allied Chemical	78⅜
Amer. Bank Note	15⅜
American Can	67⅛
Amer. Car. Foundry	—
Amer. For. Pow.	6
American Ice	19⅜
Amer. Inter	—
Amer. Locomotive	6⅞
Amer. Power Light	14¾
Amer. Smel. and Ref	14½
Amer. Steel Foundry	6¾
Amer. Sugar Ref.	25½
Amer. Tel. and Tel	25½
Amer. Tobacco B.	82¾
Amer. Water Works	30⅛
American Radiator	6¾
Amer. Tobacco A.	79
Amer. Bosch Mag.	—
American Woolen	4
Anaconda Copper Min.	9¾
Assd Dry Goods	—
Atch. Top. and Sta. Fe	78¾
Atl. Coast Line	78¾
Atlantic Ref.	11⅛
Auburn Auto	93
B	
Baldwin Locomotive	6¼
Baltimore and Ohio	14⅞
Barnsdall A	4⅝
Bendix Aviation	13⅛
Best and Co	20½
Bethlehem Steel	20½
Bohn Alum	15¼
Borden Company	39½
Briggs Mfg. Co	10
Brook. Man. Tran.	46
Brooklyn Union	—
Byers (A. M.) Co.	15⅝
C	
Calif. Packing	—
Calumet and Hecla	2⅞
Canada Dry	12¼
Canadian Pacific	15¾
Cannon Mills	—
Case (J. I.) Company	35½
Cerro de Pasco	11¼
Chesapeake and Ohio	21
Chic. and N. W.	8¼
Childs	5¼
Chi. Gt. West com.	—
Chi. Gt. West pref.	11⅛
Chi. Mil. St Paul Pac com	2¼
Chi. Mil. St Paul Pac pref.	3½
Chic. Rock I. and Pac	10
Chrysler Motors	11⅛
Coca Cola	115¾
Colorado Fuel	7½
Columbia Gas	14⅛
Columbia Graph.	—
Commercial Solvents	8¾
Congoleum Nairn	9⅝
Congress Cigar	—
Cons. R. R. of Cuba	—
Consolidated Gas	63⅝
Corn Products	45
Crucible Steel	—
Cuba Company	—
Cuban Amer. Sugar	—
Cuban Cane Sugar	—
Curtiss Wright	1⅝
Columbian Carbon	36
Coty Inc	3½
Comonwealth and South	4
D	
Davison Chemical	4⅛
Delaware and Hudson	77
Delaware Lackawana	18¾
Drug Inc	52¼
Du Pont	53½
E	
Eastman Kodak	74¾
Electric Auto Lite	29¾
Electric Power Light	12⅝
Electric Bond and Share	7⅞
Erie	8
F	
Fairbanks Morse	4
Foster Wheeler	9⅝
Fox Film	3¼
Freeport Texas	17⅞
G	
General Amer. Tank	31⅝
General Asphalt	11½
General Cigar	36
General Electric	20¼
General Food	38⅜
General Motor	20
General Ry Signal	24
Gillette Safety Razor	20⅝

	Cierre
Gimbel Bros	—
Gold Dust	18
Goodyear	16¼
Goodrich	—
Graham Paige	2
Gt. West Sugar	4½
Granby Copper	6
Great Northern	18⅞
H	
Hershey Chocolate	78¾
Houston Oil	[illegible]
Howe Sound	[illegible]
Hudson Motor Company	[illegible]
Hupmobile	[illegible]
I	
Illinois Central	18
Interborough R. T.	12¼
Inter. Cement	15
Inter. Combustion	1½
Inter. Harvester	23
Inter. Nickel	8
Inter. Tel and Tel	[illegible]
J	
Johns Manville	18¼
J. Kayser and Co.	—
K	
Kansas City South	[illegible]
Kelvinator Corp	[illegible]
Kelly Spring. Tire	[illegible]
Kennecott Copper	[illegible]
Kreuger Toll	—
Kroger Grocery	[illegible]
L	
Lambert	52
Lehigh Valey	12
Lehman Corp	42½
Liggett and Myers	57
Lima Locomotive	—
Loews Inc.	[illegible]
Lorillard	[illegible]
Louisville and Nashville	22
M	
Mack Trucks	[illegible]
Macy (H. R.) Co	[illegible]
Magma Copper	—
Mathieson Alakali	[illegible]
Mexican Seboard Oil	[illegible]
Missouri Pacific	[illegible]
Montgomery Ward	[illegible]
Mo. Kan. and Tex. com	[illegible]
Murray Corp of America	[illegible]
N	
Nash Motors Co.	[illegible]
National Cash Reg	[illegible]
National Dairy Prod	[illegible]
National Biscuit	[illegible]
National Power and Light	[illegible]
Nevada Consol. Cop	[illegible]
New York Central	[illegible]
New York New Haven H.	117
Norfolk and West	[illegible]
North American	[illegible]
North Amer. Aviation	[illegible]
Northern Pacific	19
O	
Ohio Oil	[illegible]
Otis Elevator	[illegible]
Owens Bottle	25
P	
Pac. Gas and Electric	[illegible]
Pacific Light	39
Packard Motors	[illegible]
Paramount Publix	9
Pathé Exchange	[illegible]
Penn. R. R. Company	18
Phillips Patrol	[illegible]
Pub. Ser. N. J.	[illegible]
Pullman Company	[illegible]
Puerto Rico Sugar	[illegible]
Pure Oil	[illegible]
R	
Radio Corporation	[illegible]
Radio Keith Orph	[illegible]
Reading Co	30
Republic Iron Steel	5
Reynolds Tob B.	[illegible]
Royal Ducht	[illegible]
S	
Safeway Stores	53
Schulte Retail	—
Sears Roebuck	[illegible]
Shell Union Oil	[illegible]
Simmons Company	[illegible]
Sinclair Oil Corp	[illegible]
Southern Pacific	[illegible]
St. Joseph Lead	[illegible]
St Louis and San Francisco	[illegible]
Standard Brands	[illegible]
Standard Gas and Elec	[illegible]
Standard Oil of Calif	[illegible]
Standard Oil New Jersey	[illegible]
Socony Vacuun Corp	[illegible]
Stewart Warner	[illegible]
Studebaker Corp	[illegible]
T	
Texas Company	[illegible]
Texas Gulf	[illegible]
Texas Pac. Land	[illegible]
Timken Roller	[illegible]
Tob. Prods A	—
Tob. Prods	[illegible]
U	
United Carbon Company	[illegible]
Union Carbide	[illegible]
Union Pacific	[illegible]
United Aircraft	[illegible]
United Fruit	[illegible]
United Gas nd Imp	[illegible]
United Corporation	[illegible]
Union Oil Cal.	[illegible]
Union Cigar Stores	[illegible]
U. S. Ind Alcohol	[illegible]
U. S. Realty and Imp.	[illegible]
U. S. Rubber	[illegible]
U. S. Steel	[illegible]
Utilities Pow and Light	[illegible]
V	
Vanadium	[illegible]
W	
Wabash comunes	[illegible]
Warner Brog Pic	[illegible]
Warner Bros	[illegible]
Western Maryland	[illegible]
Western Union	[illegible]
West Airbrake	[illegible]
West Elec	[illegible]
White Motors	[illegible]
Willys Overland	[illegible]
Woolworth	[illegible]
Y	
Yellow Truck	[illegible]

M.E.C.D. 2016

Consejos Médicos

del DIARIO DE LA MARINA por el Dr. PEREZ-ROUDET

Especialidad: VIAS DIGESTIVAS
GABINETE: Prado 33, altos Teléfono A-5049
Correspondencia al DIARIO DE LA MARINA Prado número 103

UNA SUSCRIPTORA.—(Caimito).

Complaciendo a las dos preguntas que se sirve hacerme, le contestaré con el mayor placer. Lo más indicado que puede usar para que sus uñas se endurezcan, es partir un limón y pasárselo por cada una de ellas dos veces al día. A su segunda pregunta, debe de tomar 10 gotas antes de acostarse de Sommifena Roche en una infusión de jazmín de cinco hojas.

* * *

CELESTE.—(Banaguises)

Leo u carta y la copia que en ella me envía de los análisis que se ha hecho y realmente le manifiesto que ellos acusan distintas enfermedades que debe de tratarse convenientemente. Creo que donde más debe de atender es a su riñón, pues como usted puede apreciar e número de piocitos y leucocitos es numeroso y esto le ha de traer una serie de síntomas tan claros que a no dudar puede acarrear en usted enfermedades mucho más seria que la que hoy me dice que padece. Su tratamiento debe de encaminarse a aplicarse un ámpula de Neo-septicemina intravenosa, alternando con otra de Pioformina, hasta aplicarse dos cajas de cada una de ellas, así como tres tabletas de Helmitol al día disueltas cada una de ellas en una copa de agua de coco Al acostarse invariablemente tomará una cucharada de Leche de Magnesia Fillps. Posteriormente un nuevo análisis del que si tiene gusto me enviará otra copia para ponerle un tratamiento ulterior.

* * *

SEÑORA JOVEN.—(Ciudad)

Contesto con sumo placer a la pregunta que me hace y creo que no debe de darle pena, sea lo que fuere, cuando un médico pueda hacer que sus males cesen, jamás debe de vacilar en esa asunto. Son muy justos sus deseos, pero para lograrlos, es menester que se someta a un reconocimiento, pues en caso de que sus órganos puedan sufrir alguna afección que le evite el tener lo que desea, sale de esa duda, de lo contrario con un tratamiento racional, lo lograría. Siempre señora, me tomé el mayor interés por mis pacientes y puede tener la plena seguridad que si dependieran sus deseos de un tratamiento médico adecuado, usted lo lograría coom anteriormente le manifiesto.

* * *

MUY TRANQUILA.—(Ciudad).

No es menester que usted lleve la alarma tan lejos. Realmente la enfermedad que se encuentra padeciendo su hermana es rbeelde a muchos tratamientos, pero me comprometo a curarla en corto tiempo mediante unas inyecciones y una cura local.

* * *

SPIX.—(Alacranes).

Sí, querido, la enfermedad que usted me describe es perfectamente curable, pero es menester que se someta a un plan especial mediante la aplicación de las ámpulas de Clorhidrato de Emetina Clin, a razón de una diariamente y que además tome cuatro píldoras de Yatrén 105 al día. Después un nuevo análisis de heces fecales y seguramente habrán desaparecido esos parásitos.

* * *

FLORECILLA MUSTIA.—(Ciudad).

¿Por qué se desespera? ¿Usted no sabe que este cambio de temparatura es el que trae como consecuencias esas diversidades de afecciones broncopulmonares? Yo le he de recomendar algo que muy pronto la ha de poner perfectamente, ello es que tome una cucharada de Thigalol cada cuatro horas y se aplique un ámpula de Fiehormone diaria, trate de abrigarse bien y de evitar las corrientes de aire y verá que su enfermedad no dura ni cinco días.

* * *

LOLA.—(Cárdenas).

Con solo una caja de ámpulas de Gomenal, se pondrá perfectamente. No vacile en aplicárselas, pues esa enfermedad así lo requiere.

* * *

AURORITA.—(Rancho Veloz).

No creo que por el procedimiento que usted lleva sea el más adecuado a la cura de su enfermedad. Debe antes de realizar sus principales comidas tomar una cucharadita de Phylactone en agua, echar dos pastillas de Citrex en el agua conque suela almorzar y comer y posteriormente tomar una copa de leche acidófila. Evite las comidas ricas en especies y picantes, así como los huevos, carnes saladas o embutidas y los alcoholes.

ATACADO DE TETANOS

En el Hospital Calixto García ingresó en grave estado atacado de tétanos traumático Manuel Sotomayor Jiménez, de 12 años de edad y vecino de la colonia Aguilar, en Jovellanos, que se produjo casualmente al sufrir una hincada a la cual no le dió ninguna importancia.

DENUNCIA DE ROBO

Antonio Maciá Hernández, vecino de 12 número 29, dió cuenta a la Policía que del garage que posee en su domicilio le habían robado dos gomas y un extinguidor que aprecia en la cantidad de 54 pesos, sin que tenga sospechas en persona alguna.

EVIAN CACHAT

Exija siempre el Agua de EVIAN-CACHAT y no se contente de pedir solamente Agua de EVIAN

Solo el Manantial CACHAT está prescrito por el Cuerpo médico francés

Rehuse toda substitución

H A B A N E R A S

DE UNA FIESTA

BERTA BORRELL NAVARRO

De una gran Verbena.

Celebrada en el Colegio Sepúlveda.

Organizada para recaudar fondos para las víctimas del terremoto de Oriente, se presentó esta alumna con su elegante traje de jardinera.

Es la señorita Berta Borrell.

La que fué muy celebrada.

SAN CESAR

La festividad de hoy.

San César.

Está de días el doctor César Salaya, abogado, orador y catedrático perteneciente al famoso bufete de Bustamante.

El doctor César Masino, director general del Centro de Vacuna, el señor César Madrid, representante a la Cámara y el doctor César Muxó, teniente coronel del Ejército.

El ingeniero César R. Molina.

El arquitecto César Castellá.

César Rodríguez Morini, distinguido caballero de esta sociedad, al que deseo todo género de felicidades.

El Capitán de la Policía del Puerto, César Ureña, y su simpático hijo César.

El doctor César Forn, joven y experto químico, de brillante historia profesional.

César Armstrong Miró, joven muy simpático.

El doctor César Cabrera Calderín, distinguido especialista, a quien mando, por separado, mi saludo de felicitación.

César Pérez Sentenat.

Notable pianista.

César Cano, distinguido joven, secretario particular del doctor Carlos Miguel de Céspedes.

El teniente César Loris y del Río.

César Rodríguez y César Faes y Muro, Jefe del Negociado de Archivo de la Secretaría de Sanidad.

César Rodríguez, César Pérez Abreu, César Tariche, César Pizarro, César Carballo y César Miyares.

César Carvajal.

César Bustamante, antiguo compañero de las aulas de los Escolapios, jefe de una distinguida y muy estimada familia.

El doctor César E. Sánchez.

Joven e inteligente abogado.

De la Prensa, los compañeros César Faget y César Temes.

Uno más, César San Pedro, director del periódico **El Sol**, de Marianao.

Y ya por último, el querido camarada César Rodríguez.

A todos va un saludo.

Con votos por su felicidad.

EL BAILE DEL PULGARCITO

Pasó la fiesta.

El gran **Baile del Pulgarcito.**

La hermosa fiesta de niños tuvo efecto en la tarde del domingo en el **roof garden** del Hotel Plaza.

Desde las tres hasta las siete reinó la animación en aquella espléndida terraza, invadida por la jubilosa grey infantil.

Numerosa la concurrencia de niños.

A la que paso a referirme.

En primer término la encantadora Olguita Bosque y Fernández, la hijita adorable y adorada del Director de Comercio de la Secretaría de Agricultura, doctor Alfredo Bosque, y su interesante esposa, señora Margarita Fernández de Bosque.

Llevaba un traje precioso.

De Charra Mexicana.

Luis Napoleón Ledón, con un traje valiosísimo de Caballero del Siglo XVII.

Olga Vilá y Barros, de Dama de la Corte de Luis XV; Lilia Suárez Díaz, de Disfraz costurero; Ritica Ramírez Ortiz, de Señorita del 1932; Asta Palmgron, de Corazón; Hilda Portela, de Primavera, y Caridad Ruiz, de Valenciana.

Onelia F. Larrinaga, de Veneciana.

Lindísima.

Leonorcita Díaz Hernández y Luisito S. Varona y Calvo, de Indios, formando una parejita encantadora; Clarita y Juan Martínez, de Rusos, con unos trajes muy bonitos, y la graciosa Mercedes Alvarez, de China

Mirta Fernández Gil, de Muñeca de Lenci; Nora Fernández Gil, de Dama Antigua; Glorita González, de Aldeana Holandesa; María Elena Caldia, de Sala; Elena Couce, de Sala; Evy Cava, de Sala; Ricardo y Jorge Arturo de Oteiza, de Sala; Julia Perera, de Japonesa; Pilar Ortega, de Sala; Onelia Fernández, de Valenciana; George George, de Sala; Aleida Boza de Sala; Aidée Blanco Azpeitia, de Sala; y Gladys Blanco Azpeitia, de Sala.

Martha Jiménez Oropesa, de Fantasía.

Estelita S. Varona y Echemendía, muy linda, de Pensamiento.

Esther Prat, de Dama de la Corte de Luis XV; Evelia Martínez de Castro, de China Poblana; Alberto y Liliam Roque, de Sala; Luisito Abella García, de Príncipe Indio; Emilio González Pensado, de Arabe; Rosa María del Castilla, de Mariposa; Elena Olazábal, de Fantasía; Mirta López Garriga, de Pitonisa, Mirta de Castro, de Mota; Juanita Martínez Roque, de Odalisca; Gloria Zamora, de Aldeana Suiza y Emilita Díaz Fernández, de Sala.

Gloria Alvaro, de Sala; Aurora e Isabel Osés y Muro, de Sala; Justo Izquierdo, de Mexicano; Laurita Piñeiro, de Jazz; Jorge Galiana, de Paje Luis XV; Adelaida Marrero y Jústiz, de Andaluza; Carmita del Río González, de Sevillana; Ana Margarita y Raimundo Martínez de Castro, de Sala; Emilio Pérez, de Sala; Alberto Dávila Blanco y Emma Dávila Costa, de Sala; Eduardito García Pérez, de Baturro; Elvira Parejo, de Gitana; Lourdes Blanco y Font, de Lluvia de Oro; Pilarcita Palacios Menéndez, de Mariposa; Obdulia Cuevas, de Gallega; Pepito González, de Petimetre; Mercy Mendoza, de Madame Pompadour; Elisa Mendoza, de Dama Antigua; Julieta Delgado, de Estrella del Cine; Julián Balcera, de Sala; Alberto Guerrero Prieto, de Gaucho; Luisito Roque, de Cow Boy y Leonor Primelles, de Sala.

Y más, muchos niños más, que llenarían una interminable relación.

Se rifaron dos valiosos juguetes de **Los Reyes Magos.**

Una linda muñeca que correspondió a la niña Esther Prat, poseedora de la papeleta número 4, adquirida en **El Encanto**, y un caballo que correspondió a la niña Aurora Osés con la papeleta número 104, adquirida en las oficinas del Hotel Plaza.

Una fiesta animadísima.

Digna de los niños.

SIMPATICA BODA

De ayer.

Una simpática ceremonia nupcial.

Me refiero a la de Carmen Alvarez Alvarez, señorita muy bella y muy graciosa que se desposó en la mañana de ayer, a las ocho y media, con el estimado joven Francisco Menéndez García.

La gentil **fiancée** lució durante la ceremonia un bouquet nupcial muy artístico y muy bello, de **easter lillies** con caídas de **sweep peas**, que no podía ocular su procedencia de **El Clavel**, el gran jardín de las novias.

Suscribieron el pliego matrimonial en calidad de testigos, por ella, los señores José Villalobos y Luis Riquelme, y por él, los señores Jesús Zaballa y Carlos García.

Una luna de miel interminable deseo a los cónyuges.

¡Sean muy felices!

NUEVA REVISTA

Una nueva revista.

De magnífica presentación.

Con el nombre **Isla de Pinos** ha salido tan amena revista mensual ilustrada, cuyo texto aparece en los idiomas inglés y español.

Dirigen tan simpática publicación los señores Olfilio de Soto, Antonio Monteagudo, Emilio Sotolongo y Odelio Boujardin.

Un gran éxito les deseo.

Por tan bonita revista.

ROBERT LORTAT

El concierto de esta tarde.

Gran acontecimiento artístico.

Es el segundo recital que ofrece el genial pianista Robert Lortat en el Teatro Nacional a las 5 y 30.

Recital que tiene todas las garantías de ser único por lo maravillosamente bien que interpreta el artista al gran compositor francés, Chopin.

Un detalle.

Los elegantes programas.

Son los mismos que se repartieron en el recital del viernes último y que llamaron tanto la atención.

Son muy artísticos.

Iguales a los de la Opera de París.

En un gran **Steinway** ofrecerá el **Poeta del Piano** el siguiente programa:

Primera parte

Scherzo en Si b mineur.
Les 13 Valses.
(Audition Integrale).

Segunda parte

Etudes. Op. 10 No. 3; 5; 12.
Op. 25 No. 1; 2; 7; 11; 12.

Tercera Parte

Ballade en fa mineur.
Variations sur les Rondeau favoris «Je vends des scapulaires».
Polonaise en la b majeur.

En el teatro se venderán los discos.

Autografiados por Lortat.

MARIA LUISA GOVIN

Un nuevo duelo.

Que afecta a una familia estimadísima.

En su residencia del Vedado, rodeada de todos los cuidados y del amor de sus familiares, dejó de existir a la estimada señora María Luisa Govín y G. de Tejada viuda de Carcaces.

Una dama ejemplar.

Dotada de grandes virtudes.

Era hermana del inolvidable José Manuel Govín, que fué director del periódico **El Mundo.**

Desde **El Clavel**, el afamado jardín de Marianao, llegaron a la cámara mortuoria las siguientes ofrendas florales, bellísimas todas:

Una corona estila **Amor** de su hermana Rosa.

Una corona estilo **Aurora** de Cora y Eugenio.

Una corona estilo **Iris** de su hermana Margarita.

Una corona estilo **Imperio** de Adriana y Roberto.

Una corona estilo **Duquesa** de Adrianita y Marta.

Una corona estilo **Cardenal** de su prima Blanca.

Y un cojín estilo **Niágara** de Camilo y Alberto Armand.

Descanse en paz!

COMPROMISO AMOROSO

Nota de amor.

Que llega de Pinar del Río.

La señorita Estrella M. Capote y de Armenteros, de la más alta sociedad pinareña, ha sido pedida en matrimonio por el joven abogado de aquella capital, doctor Leoncio G. Espinosa Pérez.

El doctor Raimundo Ubieta Robaina formuló la petición, a nombre del novio, ante la madre de la dulce **fiancée**, la distinguida señora Amelia F. de Armenteros viuda de Capote.

Estrella y Leoncio.

Reciban mi felicitación.

PIEDAD CATALA DE RIBAS

En el día de su santo.

La señora Piedad Catalá de Ribas

Reciba con tal motivo mis votos por que lo pase lleno de congratulaciones.

No los celebra.

Por irse fuera de la Habana.

Va a reunirse en Ciego de Avila con su esposo el doctor Rogelio Ribas Bermúdez distinguido abogado y popular político de aquella localidad.

Un saludo afectuoso.

De sincera felicitación.

(Continúa en la página SIETE)

—Frío Seco, para la buena conservación de carne y otros alimentos

—Frío Húmedo, para mantener los vegetales frescos y tiernos.

—Frío Intenso, para la rápida congelación de postres y helados.

Ofrece á Ud. entre otras muchas ventajas el higiénico y económico.

REFRIGERADOR WESTINGHOUSE

Visite nuestro Salón de Exhibición

San Rafael e Industria — Teléfono M-8884

MENSAJE NUM. 4

"LA INDUSTRIA ELECTRICA, DIJO EDISON, NECESITA DE TECNICOS ESPECIALIZADOS EN UNA RAMA"

La electricidad ha invadido todos los sectores de la vida, las ciencias, las industrias y las artes. Cada día aparecen nuevas aplicaciones de esa fuerza misteriosa y superpotente

De las escuelas de enseñanza técnica espera la industria eléctrica los hombres del mañana: los técnicos, los constructores de maquinaria que cuidarán de que no disminuya la importancia de las normas adoptadas. La electricidad constituye en estos momentos algo esencial en la vida cotidiana en Europa, en América, en el mundo entero. Echando la vista hacia atrás, en menos de un siglo, advertimos que las primeras manifestaciones eléctricas que habían sido consideradas durante mucho tiempo como fenómenos interesantes, se aprovechan en primer término para la trasmisión de señales, lo que dió origen a la invención de la telegrafía.

La electricidad, más tarde desempeñó un papel de productora de luz y la lámpara inventada por Edison especialmente para los lugares públicos y para la iluminación de las calles. Después invadió las oficinas de negocios y los hogares, como substituto de la gasolina y del gas, que tenían a su cargo el alumbrado en las casas.

EL MOTOR ELECTRICO

En su forma primitiva fué usado con duda el motor eléctrico, dentro de las limitaciones de los sistemas de distribución con que se contaba. Fueron mejorando los sistemas y, especialmente, desde que se inventó la corriente alterna, lenta pero de modo seguro, llegamos al estado actual de cosas en que el motor eléctrico lo hace funcionar todo, desde el reloj que está en la repisa, hasta las comotoras, buques de guerra, molinos de acero, etc. adaptándose a todas las necesidades, desde la fuerza más diminuta hasta millones de caballos de fuerza en aplicaciones modernas.

Mientras tanto, los experimentos para tratar de convertir la electricidad o el electromagnetismo en ondas de sonido, dió vida al teléfono, y al desenvolvimiento de una vasta industria. La adaptabilidad de la electricidad para producir calefacción en cualquier lugar deseado y en cualquier cantidad que se necesite, ya sea ésta grande o pequeña, o ya se trate de calor moderado o intenso, ofreció innumerables usos a la electricidad, desde la mesa donde se hace el desayuno hasta las grandes fundiciones de metal.

También la electricidad se transformó en un auxiliar poderoso para las reacciones químicas, dando origen a la industria del galvanismo, al procedimiento de extraer abonos del aire y al sin número de procedimientos electroquímicos.

LOS RAYOS X

Las investigaciones hechas en el ramo de ese fenómeno misterioso de las ondas electromagnéticas dió por resultado la maravillosa invención de los Rayos X y, más recientemente, el arte admirable de la radiotrasmisión, que ha dado ya asombrosos resultados y que ofrece una expansión y secretos más asombrosos todavía para el porvenir.

«Los anteriores son, desde luego, los puntos más altos de la invención eléctrica—ha dicho un periodista argentino—y en el desarrollo de dar concepto bastante exacto del puesto que en el hogar ocupan los innumerables aparatos eléctricos y la influencia de ellos en las fjbricas, en las comunicaciones, en el transporte, en las haciendas, minas, campos petroleros, diversiones, en las clínicas, salones de belleza, en el automóvil, el bote motor, el aeroplano y ¡cuántas otras cosas más!

EL GOBIERNO DE LA PROPIA ELECTRICIDAD

Existe además, la maquinaria para producir, distribuir, regular y gobernar la corriente eléctrica misma, de la cual depende la utilidad de los primeros y en la cual se cuentan los generadores, motores, transformadores, conmutadores, líneas de transmisión, aisladores, medidores, etc. hasta llegar a un número casi infinito.

«La industria eléctrica, dijo Edison, necesita hombres educados, individuos que hayan recibido una educación técnica. La industria eléctrica no espera que los individuos que llegan a las escuelas estén ya completamente capacitados para resolver todos los problemas que se presenten en el diseño y fabricación de cualesquiera de los numerosos aparatos y mucho menos en la de todos ellos.

«La industria eléctrica sí espera, sin embargo, recibir un grupo de hombres escogidos y enseñados en tal forma en los puntos fundamentales y en la aplicación de dicho análisis a los problemas prácticos, que puedan convertirse en individuos capaces de hacer todas las cosas necesarias para resolver cada uno de los problemas en el vasto campo de «exigencias de la industria».

SE VA A INVESTIGAR UNA DENUNCIA HECHA CONTRA UN JEFE LOCAL SANITARIO

El secretario de Sanidad y Beneficencia, con vista de la denuncia hecha por el señor Rogelio Ortega, vecino del pueblo Los Palacios, provincia de Pinar del Río, ha ordenado una amplia investigación.

El señor Ortega dice en su denuncia que el jefe local de Sanidad nunca se encuentra en el poblado y, además, según le han informado, presta sus servicios en el central azucarero «Francia.»

Agrega que hace días necesitó del citado funcionario para que reconociera varios empleados de su finca que padecían de fiebre, ignorando las causas, viéndose en la necesidad de llamar al doctor Rojas, que durante diez años fué jefe local de Sanidad del término.

UN CENTRAL SIN MEDICO

El Colegio Médico de Pedro Betancourt dió cuenta ayer a la secretaría de Sanidad haber suprimido los servicios profesionales al central «Dolores» por estimar denigrantes los honorarios de $10 mensuales que paga a los médicos.

CASOS y COSAS

LA EVOLUCION

Los honorables bandidos,
viendo que les dan buen trato,
han hecho hasta un Sindicato
en los Estados Unidos.

Un sindicato legal,
por el Gobierno aprobado.
Así he visto publicado
en un diario vesperal.

Es que el mundo evoluciona,
y así, pronto se ha de ver
que el malo, bueno ha de ser,
y el bueno, mala persona.

Al menos así lo infiero
por lo que estoy ya notando,
y hasta ganas me están dando
de meterme a bandolero.

Sergio ACEBAL.

HERIDA DE NAVAJAZOS

La Policía Judicial se encuentra investigando la agresión de que fué objeto Dolores Valdés Bernal, vecina de Concha 126, que transitando por Manuel Pruna y Luyanó, fué agredida con una navaja por un individuo ocasionándole heridas de carácter grave, dándose a la fuga. Se trata de arrestar a un individuo de apellido Morejón, que según lo investigado, aparece ser el agresor.

Motivo de la agresión, según declaró la paciente, pedirle una explicación al desconocido por haberla piropeado groseramente.

NO TIRE EL PLANTE

REGALE BUENO O NO REGALE

Regalar bueno no le cuesta más. Venga a LA CASA DEL PERRO, Neptuno 38, y de $1.00 a $20 — podrá Ud. adquirir artículos finísimos y garantizados de cocodrilo legítimo, que harán la felicidad de Pepes y Josefinas.

Llaveros, monederos, pitilleras, pantuflas, cinturones bolsas y carteras, etc. Todo garantizado.

LA CASA DEL PERRO

Neptuno 38. Habana.

M.E.C.D. 2016

ESCENARIO Y PANTALLA

EL HOMENAJE DE ANOCHE

SE celebró anoche en el teatro «Principal de la Comedia» una simpática función de homenaje a Aurora García Alonso, artista muy estimada del público, que deja la Habana después de larga estancia en ella.

Fué Aurora García Alonso figura destacada de aquel pintoresco espectáculo que, bajo el rótulo de «La Copla Andaluza», se presentó, hace algún tiempo, en uno de nuestros teatros. Ello explica, en cierta manera, que para su función de beneficio escogiera una obra de genuino ambiente andaluz: «El Genio Alegre».

Claro que no vamos a referirnos a ella en estas líneas. Se trata de una de las más conocidas y gustadas comedias de los hermanos Quintero, que es tanto como decir de las mejores del teatro español «vigente». Sólo diremos que la festejada escuchó nutridos aplausos en el papel de más responsabilidad de la obra, que hizo con desenvoltura y gracia.

Los demás papeles estuvieron a cargo de actrices y actores bien conocidos en el género. Rosa Blanch, la talentosa característica, hizo Chacha Pepa rebosante de «vis cómica». Soriano Viosca se nos mostró el entonado actor de siempre, poseedor de los más varios recursos, en el Don Eligio—el tipo que resume el más acertado momento humorístico de la comedia—. Guillermo de Mancha—un Julio bien movido y bien dicho—Pilar Fernández, en la Doña Sacramento, Alvaro Suárez en el Lucio y José López Ruiz en «Pandereta» cooperaron, en diversa medida, a una honesta representación de la obra.

La segunda parte del programa tuvo un interés peculiarísimo. Gustavo Sánchez Galarraga, con su entusiasmo nunca desmayado por las cuestiones de telón adentro, recitó versos suyos en honor de la beneficiada. Una ovación siguió, como de costumbre, a sus estrofas. Elvira Morla dijo versos también, entre ellos el «Canto a Sevilla» de Galarraga, interpretado con la fogosidad que requiere. Revela la señora Morla en sus recitaciones un agudo sentido de lo lírico. Tendremos oportunidad de aquilatarlo mejor en un recital de poesías que la actriz proyecta para fecha próxima. Y, por último, Clarisse et Christian, la valiosa y gentil pareja nos regaló con una de sus más aplaudidas realizaciones coreográficas.

Tal fué el homenaje a Aurora García Alonso: un acto transido de cálida simpatía.

F. I.

NOTAS

«LA GUARACHA MUSULMANA»

Uno de los aspectos que más han sorprendido al numeroso público que ha visto ya «La Guaracha Musulmana» en el «Principal» es el contraste que se observa entre el propósito francamente ligero y divertidor del libro—escrito por Gustavo Sánchez Galarraga en un momento de buen humor—y la intención formal, casi diríamos seria, si este abjetivo no se prestase a torcidas interpretaciones, de la música que Lecuona ha puesto a la obra. El compositor ha escrito para «La Guaracha Musulmana» páginas que bien pueden figurar entre las mejores de su producción. Ejemplo: el bello dúo que cantan Rosario García Orellana y Carmen Aranda en el tercer cuadro. Y, como para probarnos que también sabe pulsar la cuerda humorística, compuso la graciosa «guaracha» que da nombre a la obra y que María Ruiz, Margot Alvariño e Hilda Salazar, cantan cada día mejor.

Desde luego «La Guaracha Musulmana» se mantiene en el cartel del «Principal». La veremos hoy en segunda tanda, después de «El Calesero», que va en primera, con Rosario García Orellana y el tenor Vicente Morín a la cabeza del reparto.

Rosario García Orellana y Vicente Morín en una escena de «La Guaracha Musulmana».

EN EL «MARTI»

Tendrá efecto esta noche en el «Martí» la función de carácter extraordinario a que últimamente nos hemos referido y en la que, como deferencia a sus organizadores, toma parte un brillante grupo de artistas.

José Sánchez Arcilla estrenará en la primera tanda un «apropósito» titulado «El Hijo de Lindbergh». Antes se representará «El Viaje a Shanghai», del mismo autor. En esta tanda cantará, acompañada del maestro Roig, una de nuestras más valiosas cantantes: Zoila Gálvez.

En la segunda tanda se representará «El Batey», libro de Gustavo Sánchez Galarraga, música de Lecuona. Gustavo Sánchez Galarraga recitará su «Glorificación de «María La O»; Hortensia Coalla cantará la aplaudida romanza de «Rosa La China» y Luisa María Morales la de «María La O», acompañada por la Orquesta Le Batard.

Miguel de Grandy, el aplaudido tenor de la compañía de «Martí»

SE PRORROGA «FRANKENSTEIN»

Una prórroga no es cosa que pueda causarnos gran extrañeza. Sin embargo la prórroga de una película en el cartel no es nada frecuente. Se requiere para ello que el público haya respondido a su interés en proporción muy cuantiosa.

Dijimos ayer, en nuestra charla de los lunes, que hoy se estrenaría en el «Encanto» «El Ultimo Paseo». Así estaba convenido, en efecto. Pero en un teatro el público es quien manda y en este caso el público ha querido que «Frankenstein», que en estos días ha proporcionado al «Encanto» la más suculentas entradas, siga en el programa.

Y es que ha despertado sobremanera la curiosidad del público el tema de esta película y su impresionante desarrollo. Así como la labor notabilísima de Boris Karloff en el papel del monstruo, fabricado por la locura genial del doctor Frankenstein, en su obsesión por crear artificialmente la vida humana.

UNA TEMPORADA DE REGINO

Son tradicionales las escapadas de Regino López al teatro «Payret». Todas son recibidas con satisfacción por el público, que gusta de ver al veterano actor y a su compañía actuar, de vez en cuando, fuera de sus lares.

Para estrenar tres obras se trasladará el viernes Regino, con sus huestes, al «Payret», donde celebrará una rapidísima temporada.

Las tres obras en cuestión se titulan «Mercado de Placeres», «O. K.» y «The Music Box», «La Cajita de Música».

El libro de todas ellas es original de Federico Villoch y Pepín Rodríguez, nuestra más formidable pareja de saineteros, dentro del género alhambresco.

La música de las tres es de Anckermann, cuya ejecutoria en este sentido no es necesario encarecer.

HOMENAJE A UN AUTOR

José López Ruiz, actor bien conocido y estimado de nuestro público, que últimamente celebró su actuación en el «Principal de la Comedia» será objeto el jueves de un homenaje de simpatía en el teatro «Berndes» de Marianao.

Se pondrá en escena esa noche la obra en tres actos de Linares Rivas «La última novela», que interpretarán Pilar Fernández, Guillermo de Mancha, Antonio Bravo, Alberto Arrechavaleta, etc., además del beneficiado.

Habrá, por último, un «fin de fiesta» con números por Carmen Aranda, el bailarín Areu y el tenor Marcelino del Llano. Estos números serán acompañados por el maestro Gutiérrez.

N. GELATS & Co.

Habana BANQUEROS Aguiar 106-108

Vendemos cheques de Viajeros
Pagaderos en todas partes del mundo
y Cartas de Crédito Circulares
en las mejores condiciones.
"SECCION DE CAJA DE AHORROS"

Recibimos Depósitos en esta Sección Pagando el 5 por 100 Anual. Todas estas operaciones pueden efectuarse también por correo.

Cartel del Día

POR LOS TEATROS

NACIONAL.— A todas horas: Comedias, Arco Iris y variedades por el espectáculo Montmartre Girls.

PRINCIPAL DE LA COMEDIA — A los 8.45 El calesero. A los 10 y 15. La guaracha musulmana.

MARTI — El batey, de Galarraga, y Lecuona El hijo de Lindbergh y variedades.

PAYRET.— No hay función.

ALHAMBRA — En primera tanda Havana Scandals, segunda «A. S. P. O.» tercera «The Music Box» 50 centavos toda la función.

POR LOS CINES

CAMPOAMOR.— A todas horas: Comedias, Con el agua al cuello, por Robert Montgomery.

ENCANTO.—A todas horas: Come dias y «Frankenstein».

FAUSTO—A todas horas: Comedia y Ansias de gloria, por Lewis Stone.

RIALTO.—Juventud Alegre, de Dorothy Jordan.

NEPTUNO — «24 Horas» Almas del Diablo. Los Rompecabezas.

TRIANON.—A las 5.15 y 9.45. Revista, Un cliente seductor y El hombre que asesinó. A las 8.15 Deshonrada.

RIVIERA.—En tandas elegantes: El atrevido y El precio de una traición.

OLIMPPIC.—De Pura Sangre. La Mujer que perdió su alma.

WILSON.—Comedias, La Araña y El impostor.

VERDUN—Comedias, Susana Lenox e Inspiración.

INGLATERRA. — Comedias, La araña y Del mismo barro.

IMPERIO —El Río. La Danza Roja.

ACTUALIDADES.—Comedias, revista, La Horda de plata.

LARA — Comedias, La casa de la discordia y Drácula.

LIRA — Comedias, Un yanki en la corte del Rey Arturo.

UNIVERSAL. — Comedias. El sepulcro de una flota.

NORMA.—Comedias, Conoces a tu mujer? y El príncipe del amor.

MODERNO.—Comedias, La jaula de oro y La Ley de la Frontera.

ROJO—Huérfanas de la Tempestad, La Edad de Amar, comedias etc

CUBA.—Comedias, Lascas del Río Grande y la señora se da.

VIVES.—La horda de plata. Maridos a la orden y comedia.

LINDBERGH.—Revista, comedias, La voluntad del muerto y Borneo Adentro.

FLORENCIA.—Películas y la Compañía de Bolito, en la obra cumbre «Marta».

VALENTINO —Revista, comedias, La edad de amar y Luces de la ciudad.

MAXIM.—8 y 30: El Testigo; El Harem Maldito; variedad Vitaphone y un cartón cómico.

HOY CAMPOAMOR HOY
DE 1½ A 11½
30-40-50 NIÑOS 20
Robert MONTGOMERY en CON EL AGUA AL CUELLO
Secundado por
IRENE PURCELL
CHARLOTTE GREENWOOD
~JUEVES~
Ernesto VILCHES en SU ULTIMA NOCHE
Estupendo melodrama METRO con MARIA ALBA
CONCHITA MONTENEGRO
JUAN DE LANDA

40 AÑOS DE ÉXITO
VINO-LEGÍTIMO-
PEPTONA-BARNET
FERROFOSFATADO
3 Copitas alimentan más que 100 gramos
CARNE FRESCA
Todo se asimila pronto sin digerir, descansa el estómago y el hígado
PREPARADO POR:
Droguería "Sarrá" - La Mayo

Almorranas
El tormento y sufrimiento tan terribles de las almorranas, pueden aliviarse al instante y curarse pronto usando el Ungüento Cadum. Haga por conseguir una caja en seguida.

ESCENA

MARTI: HOY FUNCION EXTRAORDINARIA

Se anuncia para esta noche el estreno de la zarzuela de Galarraya y Lecuona EL BATEY, y el apropósito de Sánchez Arcilla, titulado EL HIJO DE LINDBERGH. Además tomarán parte en esta función Luisa M. Morales, Hortensia Coalla, Zoila Gálvez, Galarraga y otros. El 26 de marzo, estreno de CECILIA VALDES la sensación del año. El viernes 18 estreno de CANDELITA, de S. Arcilla y R. Prats. Luneta 30, butaca 20 tertulia 10.

PRINCIPAL: «GUARACHA MUSULMANA»

Hoy, en tanda sencilla a las 8.45 la bonita obra «EL CALESERO» de Galarraga y Lecuona. 30 centavos Luneta. En tanda doble a las 10.15, la grandiosa obra de Lecuona y Galarraga. La guaracha musulmana que puede considerarse la obra del día. Su música, bellísima su libro gracioso, todo en «La guaracha musulmana» tiene mérito. Luneta 50 centavos. Pronto «Lola Cruz».

TEATRO PAYRET: OPERA, DIA 2 DE ABRIL

La Imperial Grand Opera que actuará desde el 2 de abril en «Payret» ha escogido para la primera función de abono y presentación de parte de su magnífica Compañía, la Opera de Verdi AIDA, a la que seguirán por su orden «Lucía», «Cavallería Rusticana», «Payaso», «Puritanos», «Trovador», «Baile de Máscaras», «Rigoletto» y «Carmen». Además del gran tenor Radaelli de la Scala de Milán figuran en el elenco, Dreda Gálvez soprano del Metropolitan, el tenor Nino Martínez, Lola Monti, el barítono E. Albano, etc.

NACIONAL: Exito de «PETITE REVUE DANZANT»

Continúa hoy en el programa el conjunto artístico más formidable que se ha presentado en ningún teatro, y que tanto éxito obtuvo ayer. Lo integran las simpáticas bailarinas del Montmartre, la pareja A. Valencia Mario Grana, cantante, Raúl D-Argos la Orquesta Remigio y el Cárdenas Jazz Band, 30 artistas y dos orquestas, que actuarán a las 5.15 y 9.30 Además estreno de Arco Iris, de Eddie Domling. El jueves La Estatua de Carne, de Víctor Varconi.

REGINO EN «PAYRET» EL 18

Regino López, el popular actor se trasladará los días 18 19 y 20 del actual al «Payret» con sus huestes del «Alhambra» para celebrar una breve temporada popular, a base de 60 centavos la luneta. Se llevarán a escena entre otras obras «Mercado de Placeres» «O—K» y «La Caita de Música», los últimos grandes éxitos de Villoch. Tres llenos formidables habrá en Payret en esos días.

ACTUALIDADES: «LA HORDA DE PLATA»

Hoy «Un Yankee en la Corte del Rey Arturo» de Wild Rogers, revista y La horda de plata, de Evelyn Brent 10 centavos luneta, 5 centavos tertulia. Mañana El testigo y La Semilla del Vicio de Lew Ayres.

RIVIERA: «EL PRECIO DE UNA TRAICION»

A las 5.15 la producción de Helen Twelwetrees «El precio de una traición» y variedad. Tanda corrida a las 8.15 con «El atrevido» de Eddie Quillan. «Precio de una traición» y variedad. Mañana Por qué abandonan el hogar?

PANTALLA

CAMPOAMOR: Robert MONTGOMERY, el Simpático Actor

Hoy se repite en todos los turnos CON EL AGUA AL CUELLO, graciosísima producción estrenada ayer con gran éxito. ROBERT MONTGOMERY, Irene Purcell y Chalotte Greenwood, son los principales interpretes de esta cinta Metro. El héroe de esta comedia había ido a casa de la viuda, (Irene Purcell) que es la protagonista para embargar los muebles... pero pronto se convirtió en su mayordomo y más tarde ocupó el puesto de su amante..

El Jueves, ERNESTO VILCHES, el gran actor hispano, en la creación más notable de su carrera. La comedia más ingeniosa y regocijada que ha producido la pantalla. Nos referimos a SU ULTIMA NOCHE, una estupenda creación de la Metro, donde el gran actor dramático Vilches, aparece haciendo por primera vez en su vida haciendo una graciosa producción. Con SU ULTIMA NOCHE, se exhibirán también la graciosa comedia de Charles Chase «Tiempo de Crisis» otra graciosa comedia de este simpático actor.

El Lunes ALMA LIBRE, por Norma Shearer, Lionel Barrymore y Clark Gable.

FAUSTO: «ANSIAS DE GLORIA». Lewis Stone

La cinta «Ansias de Gloria» estrenada ayer, ha triunfado plenamente. Lewis Stone, Doris Kenyon y la bella Evelyn Knapp están en sus papeles a las mil maravillas. Argumento, presentación, diálogos, todo en esta película es insuperable. Pasado mañana jueves estreno de «Una hora de Amor» de Kay Francis y Ricardo Cortéz. «Una hora de amor» es algo excepcional.

NEPTUNO: HOY: «24 HORAS». Mañana: «SALVADA»

Ultimas exhibiciones del programa especial: la matinée comienza a las 2 p. m. con Los rompecabezas, por los hermanos Maxs, «24 Horas» drama social, por Clive Brook y Kay Francis y Almas del Diablo, por Noah Beery, y revista Metro. 20 centavos toda la matinée (24 horas y la comedia se repiten a las 5.15). Por la noche a las 8, Los rompecabezas, a las 8.45 Almas del Diablo y a las 9.45 «24 horas,» repitiéndose al final. Los rompecabezas. 20 centavos antes de 9 p. m. 30 después. Mañana. Salvada de Joan Crawford y Clark Gable. El viernes: El genio loco.

TRIANON: «EL HOMBRE QUE ASESINO»

En tandas de 5.15 y 9.45 estreno de «El hombre que asesinó» en español de Rosita Moreno, y la comedia en español por Maurice Chevalier, El Cliente Seductor. A las 8.15 Deshonrada, de Marlene Dietrich. Mañana y el jueves «Susana Lenox» de Greta Garbo.

VERDUN: DIA DE GRETA GARBO

Hoy día de Greta Garbo, exhibiéndose «Susana Lenox» e Inspiración y con fotografías de dicha actriz. 10 centavos damas y niños; caballeros 10 de día, 20 de noche. Mañana De Pura Sangre.

WILSON: «LA ARAÑA». «EL IMPOSTOR»

Hoy dos buenas films «La Araña» de Edmund Lowe, y El Impostor de Juan Torena, en español 10 cts. matinée; noche 10 damas y niños, 20 caballeros. Mañana: Calles de la Ciudad de Gary Cooper.

INGLATERRA: «LA ARAÑA». «DEL MISMO BARRO»

Hoy «La Araña» de Edmund Lowe, Del mismo barro en español y comedia. 10 centavos matinée, noche 10 damas y niños, 20 caballeros. Mañana «La Araña» y Esposas a medias.

MODERNO: «LA JAULA DE ORO»

Función corrida desde 5.15 p. m. La Jaula de Oro, por Loretta Young comedia y La ley de la frontera, por Lupita Tovar. 10 cenavos damas y niños, 20 caballeros. Jueves la Orquesta Hermanos Castro.

OLIMPIC: «DE PURA SANGRE»

A las 5.15 y 9.30 De pura Sangre, de Clark Gable. A las 8.15 La Mujer que perdió su alma de Joan Crawford Mañana De pura Sangre. y Madame Satanás. Jueves El testigo.

IMPERIO: Dos Joyas de FARRELL 10 CTS.

Hoy las dos mejores cintas de Charles Farrell: La danza Roja y El Río, revista y comedia 10 centavos todos, día y noche. Mañana Drácula y Holly wood, Ciudad de Ensueños.

LIRA: «UN YANKEE EN LA CORTE»

Hoy «Un Yankee en la Corte del Rey Arturo, de Wild Rogers, revista y Casada y Sin esposo, de Jeanette MacDonald. 10 centavos luneta, 20 preferencia. Mañana El testigo y La Diosa Verde.

UNIVERSAL: «EL SEPULCRO DE UNA FLOTA»

Hoy estreno de El sepulcro de una flota. de Claire Boomer, Vivito y coleando, de Earle Douglass y comedia. Mayores 10 cts. niños 5 cts. Mañana Sepulcro de una flota, de nuevo.

LARA: «CASA DE LAS DISCORDIAS»

Hoy Drácula, en español y La casa de las discordias, por Waster Huston 10 centavos luneta, matinée y noche Mañana Desengaño, y El Príncipe Gondolero, en español.

CINE VIVES: LA HORDA DE PLATA»

En tanda elegante hoy «La Horda de Plata» de Evelyn Brent. Por la noche función corrida con «La Horda de Plata, comedia y «Maridos a la Orden» 20 cts. Mañana «Entre Casados.

MAXIM: U-5666. «EL TESTIGO»

Función a las 8 y 30 p. m. Soberbio estreno de la monumental producción de la First National acabada de estrenar en Cuba cuyos principales actores son Walter Houston, Sally Blane y Frances Starr, EL TESTIGO. Estreno de la super joya de la Warner Bros de esplendoroso lujo oriental e intrigante argumento en la que hacen papeles de importancia la encantadora Loretta Young y los conocidos artistas Otis Skinner Mary Duncan y Sidney Blackemr, EL HAREM MALDITO. Simpática variedad Vitaphone de la señorita Jordan imitando a Mauricio Chevalier y a otros notables artistas. Cartón cómico EL ARBOL DE LAS ABEJAS. Precios: caballeros 10 cts. Damas y niños 5 cts.

Medicación de gran éxito en el tratamiento de la Grippe, Tos, Catarros, Bronquitis, Tuberculosis pulmonar, Laringitis y todos los desórdenes del aparato respiratorio: Dosis: 4 cucharadas al día para adultos. Niños: cucharaditas según la edad. De venta en todas las farmacias de la Isla.
LABORATORIO: DEL DR. BOSQUE. TEJADILLO 36.

Encanto hoy
POR DEMANDA POPULAR
continuará exhibiéndose el drama.
Solamente en tandas de 5½ y 9½
Frankenstein
EL HOMBRE QUE FABRICÓ UN MONSTRUO
Super-Joya UNIVERSAL
Tandas Especiales a las 3½ y 7½
con la gran película "RADIO pictures"
CIMARRON
por IRENE DUNNE
RICHARD DIX
Comedias y Revista
Mañana: Estreno en Cuba
DOROTHY REVIER, FRANK MAYO en
"EL ULTIMO VIAJE"

MUSICA Y MUSICOS

Concierto extraordinario el ofrecido el domingo en su mañana por la Sociedad de la Orquesta Filarmónica de la Habana.

Extraordinario porque bien es sabido que la Filarmónica celebra su concierto mensual el cuarto domingo de cada mes. Con éste, quiso conmemorar la centésima audición sinfónica ofrecida por la orquesta, presentando como solista a un reputado artista francés, hoy huésped de la Sociedad de Conciertos de la Habana: Robert Lortat a quien los asociados a la Filarmónica pudieron admirar como pianista y director.

Extraordinario fué también ese concierto, porque en él, contrario a lo que va siendo norma de la Orquesta que tan acertadamente conduce Sanjuán, no se escucharon las acres sonoridades de un Cowell, Stravinsky o Schoenberg y sí las que muchos ultramodernistas «enragés» consideran en extremo «dulzonas» de un Liszt ó César Frank.

«Los Preludios» y el Concerto en Mi Bemol, del primero y la Sinfonía en R, del segundo, componían el programa del domingo.

La belleza de «Les Preludes» es harto conocida para remorarla. Liszt avivó la llama creativa que bullía en el cerebro de su yerno, con sus maravillosas ideas melódicas desarrolladas de mano maestra.

Como excepción única tal vez en la historia del arte musical las concepciones del Abbé Liszt, no fueron deformadas ni envilecidas. Lo que de ellas recogió Richard Wagner, sirvió sólo al inmortal autor de Tristán e Isolda, para elevarlas y ennoblecerlas. Oyendo «Les Preludes» de Liszt, no puede menos que recordarse al «Tannhauser» de Wagner. La orquesta bajo la dirección de Sanjuán, interpretó admirablemente la obra de Franz Liszt.

En el Concerto en Mi Bemol del mismo compositor, presentóse Robert Lortat como solista. Su actuación fué muy aplaudida por el público. El artista consigue bellas sonoridades del piano aunque no siempre logra perfecta diafanidad. Como director de la Sinfonía en Re de César Franck, la orquesta correspondió con creces a su más insignificante indicación mostrando Lortat un conocimiento profundo de la composición que dirigió con vigor y entusiasmo pese a ciertos manerismos que le restan la elegancia total, que posee sin duda, en algunos momentos.

Esta tarde a las 5 y media ofrecerá Lortat su segundo recital en el Teatro Nacional bajo los auspicios de la Sociedad de Conciertos de la Habana.

Programa dedicado a Chopin.

Comenzará con el Scherzo en Si Bemol Menor. Después irán los 14 (no los 13 a no ser que se suprima uno).

En la segunda parte ejecutará ocho estudios diversos finalizando con la Balada en fa menor, las Variaciones sobre los Rondós favoritos «Yo vendo escapularios» y la Polonesa en Re Mayor.

Ha sido huésped de la Habana por breves horas el señor Fithugh Haensel, Vicepresidente de la Columbia Concerts Corporation.

A Mr. Haensel le acompañaba su esposa.

También se encuentra en esta ciudad por varios días, Miss Elsie Illingworth, que ocupa un alto cargo en la N. B. C. Artist Service.

Miss Illingworth regresa el jueves a New York a bordo del California.

N. B.

Aguila 31 — Noticiario Liberty — Tlf. M-3636
SEMANAL
Proyecciones para Hoy
Not. 60 Victoria de las Tunas.
" 66 Actualidades, Habana.
" 68 Florencia, Habana.
" 69 Valentino, Habana.
" 70 Lira, Habana.
" 71 Olimpic, Vedado.
" 72 Verdun, Habana.
" 73 Lindbergh, Habana.
" 74 Riviera, Vedado.
DIARIO DE LA MARINA

JUNTA DIRECTIVA DE LA ACCION CATOLICA SOCIAL PARA TOMAR POSESION

En la tarde de ayer tomaron posesión de sus cargos los miembros que integran el consejo directivo de la Acción Católica Social, perteneciente al Sindicato Nacional de Obreros. El acto tuvo efecto en el domicilio social Santos Suárez 144. La Directiva ha quedado integrada de la siguiente forma:

Presidentes de Honor: Monseñor Manuel Ruiz, Arzobispo de la Habana, Monseñor Enrique Pérez Serantes, Obispo de Camagüey, Monseñor Guillermo González Arocha, Prelado Doméstico de su Santidad, y Dr. Luis B. Corrales.

Presidente efectivo: Gonzalo Espinosa de los Monteros. Vice 1o. Juan H. Páez y Sánchez, Vice 2o. José María Cuello García.

Tesorero: Octavio Espinosa y Rojo, Vice José Cotilla Vilar.

Secretario: Juan José Sabátés Miralles, Vice José Antonio Suárez y Delfín.

Inspector de Organismos: Arsenio Espinosa Rojo.

Vocales: Arturo Barrios Curbelo, Tomás Medina Rodríguez, Felipe Castellanos y Castellanos, Felipe Marrero Sosa, José Aldama y Aldama y Julián Cortina y Galbán.

ANUNCIESE EN EL Diario de la Marina

RECAUDACION PRO-SANTIAGO 12,028 PESOS

La subasta de cuadros donados por los artistas se celebrará el próximo jueves, por la tarde

La señora Amalia Bacardí de Delfín, Tesorera del Comité Pro-Santiago de Cuba que tan brillante labor ha desplegado, nos remite, para su publicación la siguiente lista que hace la número 10 de donativos recibidos:

Función del señor Gustavo Sánchez Galarraga en Payret $64.00.

César González y Co. donativo de los señores Mc Cormick Ru. Co. $5.

Colegio «Amigos de Velasco $2.

Cine Neptuno $51.18.

Señorita Carmen Roqueñi $3.

Función de Kid Chocolate $658.22.

Función de Pro-Arte Musical el día 9 del corriente $500.00.

Total $1.283.40.

Total lista No. 9 $10.744.78.

Total recaudado $12.028.18.

LA SUBASTA DE CUADROS, EL JUEVES

La subasta de cuadros donados al efecto por artistas cubanos, para engrosar los fondos destinados a los damnificados de Santiago de Cuba, se continuará el próximo jueves, día 17, a las dos y media de la tarde

Esperándose asista una nutrida concurrencia, dados los fines altruistas que se persiguen y la calidad de las obras que serán subastadas.

STUDIO WARNER
Oferta Especial
3 Retratos 8x10
1 Retrato 11x14
Todo por SEIS pesos
OBISPO 121 altos TELF.-A7354

UN HOMICIDA SE PRESENTO AL JUZGADO

Había matado a su socio en una reyerta. Se instruye de cargos a un vigilante de O. Públicas

Ante el juez de instrucción de la Sección Cuarta, se presentó ayer Anselmo Montero Martínez, cuyo individuo con fecha 24 de agosto del pasado año, abatió a balazos a su socio Nicolás Mohedano, ocasionándole la muerte.

Montero fué detenido, pero como Mohedano solamente resultó lesionado de gravedad, fué puesto en libertad mediante fianza. Al morir dicho individuo Montero desapareció, siendo procesado en rebeldía con exclusión de fianza.

Como recordarán nuestros lectores ambos individuos eran socios en un café que explotaban, cuyo establecimiento estaba situado en la esquina de Neptuno e Infanta. Por diferencias en el negocio ambos sostuvieron una reyerta, lo cual le costó la vida a Mohedano.

Montero Martínez, declaró que al tener conocimiento de la muerte de su socio, embarcó rumbo a Santa Clara, temeroso de que los familiares de la víctima llevaran a cabo sus amenazas de matarlo, donde permaneció hasta ayer, que decidió entregarse a la Justicia.

INSTRUIDO DE CARGOS UN VIGILANTE

El juez de instrucción de la Sección Cuarta, recibió ayer un testimonio de lugares que le fué enviado por el juez correccional de la sección cuarta, para que se le instruya causa al vigilante de Obras Públicas Emiliano de la Fe, con motivo de que el 23 de enero último le hizo varios disparos a unos individuos que no detuvo, los cuales se le hicieron sospechosos, en ocasión de registrar un alambique que está situado en Churruca y Wáshington. Se comprobó que el citado vigilante, en esa ocasión, no estaba de servicio, toda vez que sus funciones cesaban al terminar la posta que cubrío en la secretaría de Obras Públicas.

MUCHOS ALIMENTOS HAN SIDO DECOMISADOS EN MUY MAL ESTADO EN CIENFUEGOS

El capitán Randin, supervisor militar de Cienfuegos, informó ayer a la Superioridad haber procedido al decomiso y arrojo de los siguientes alimentos por encontrarse impropios para el consumo:

250 sacos de frijol rayado que se encontraban en el almacén «Torriente», de Cacicedo y Cía.; 200 sacos de frijol rayado del almacén «Avilés», de los Sucesores de don Nicolás Castaño y también 100 sacos de frijol blanco.

También procedió el capitán Randin al arrojo al vertedero de 12 libras de carne que se encontraba en mal estado y que expendía José R. Montero, así como varios litros de leche de vaca que expendían los señores Victoriano Travieso, José A. Sánchez, Bouzo y Hermano, del «Puerta del Sol», y José A. Díaz, del café «Luisa.»

Todos los infractores fueron multados de acuerdo con lo que disponen las Ordenanzas Sanitarias.

LOS RESTOS DEL PADRE DEL DIRECTOR DEL CENSO

La secretaría de Sanidad y Beneficencia autorizó ayer al doctor Octavio Masses Valera, director del Censo y director general de Obras Públicas, para poder exhumar del cementerio de Sagua la Grande e inhumarlos en el de Colón, de esta capital, los restos de su señor padre José Masses Ruiz, fallecido el 7 de diciembre de 1907, a consecuencia de cirrosis hepática.

M.E.C.D. 2016

VITAMINAS

Factor generador del Crecimiento

MALTINA TIVOLI

VITAMINADA

HABANERAS

(Viene de la Página CINCO)

ENCANTADORA NIÑA

YOLANDA TRILLO VAZQUEZ

Una niña encantadora.
Llena de vida.
Hija de los estimados esposos Aurelio Trillo y su gentil compañera Sofía Vázquez que contemplan orgullosos tan linda criatura.
Mi felicitación a los padres.
Y un beso a la niña.

EN LA CARIDAD

Simpática boda.
Celebrada ayer.
Tuvo efecto a las tres de la tarde en la Iglesia de Nuestra Señora de la Caridad y fueron los contrayentes la encantadora señorita Estrella Govantes y Fuertes y el joven doctor Pedro Beate y Millet.
Muy linda la novia.
Es la hermana de un amigo muy querido del cronista, del ingeniero Evelio Govantes, socio de la conocida firma de Govantes y Cabarrocas.
El padre de la novia, señor José María Govantes, fué el padrino de la solemne y simpática ceremonia, y madrina la respetable señora Matilde Millet viuda de Beate, madre del novio.
La gentil **fiancée** lució durante la boda un ramo precioso, finísimo, llegado a sus manos directamente de **El Clavel**, el gran jardín de las novias.
Era de callas y alelías blancos con caídas de **sweet peas.**
Modelo **Printemp d,amour.**
Los testigos.
Por ella, el doctor Rafael Fernández Vilá y el señor Manuel Vendrell y por él, el doctor Miguel Angel Branly y el ingeniero Armando Hernández Millet.
Mi felicitación a los nuevos esposos.

LA FUNCION DE MARTI

Gran función extraordinaria.
La de hoy en Martí.
Un verdadero festival teatral con un programa lleno de alicientes al que le prestan su concurso valioso los más distinguidos elementos de nuestro mundo artístico.
Habrá dos tandas.
A las ocho y tres cuartos la primera con la reposición de **Un viaje a Shanghai**, la bella obra original del fecundo autor José Sánchez Arcilla con música del maestro Rodrigo Prats.
Seguirá el apropósito de palpitante actualidad **El Hijo de Lindbergh**; presentación de la notable cantante Hortensia Coalla, y, cerrando la tanda, la magnífica soprano Zoila Cálvez que, por tratarse de una función organizada por periodistas, ha accedido a cantar en un espectáculo cuyos precios populares son a base de treinta centavos la luneta.
En la segunda tanda, a las diez y tres cuartos, se estrenará **El Batey**, bellísima zarzuela cubana con letra de Galarraga y música de Lecuona.
Gustavo Sánchez Galarraga, nuestro inspirado bardo, dirá unos versos suyos titulados **Glorificación de María la O.**
Presentación de la gran cantante Luisa María Morales en la romanza de **María la O.**
Números de música por Ernesto Lecuona.
Y la Orquesta de los hermanos Le Batard.

MATILDE TRUFFIN DE MESA

De días ayer.
La señora de Tirso Mesa.
Matilde Truffin de Mesa, la interesante esposa del Mayor de la Ciudad, se vió, con motivo de sus días, muy congratulada, colmada de felicitaciones y de halagos.
De sus muchas amistades del gran mundo habanero recibió infinitas demostraciones de afecto y consideración.
Y muchas flores.
Flores preciosas llegadas hasta ella en cestos y cajas desde nuestros primeros jardines como expresivos mensajes de felicitación.
Destacaré en primer término las del Honorable Presidente de la República y señora Elvira Machado de Machado.
Un cesto precioso procedente de **El Fénix**, el jardín del gran mundo
Todo de crisantemos blancos
También del famoso jardín de Carballo en el paseo de Carlos III era un cesto de dalias **Fénix** del Alcalde de la Habana, señor José Izquierdo Julián.
Y una caja de callas del Cónsul de Cuba en París y señora Ofelia Valdés de Vázquez Bello.
De **El Clavel**, el edén de los Armand, era esta larga relación de verdaderas preciosidades:
Una caja de **easter lillies** y gladiolos rojos de Rafael Carrerá y señora.
Un cesto de callas y alelíes azules de José Emilio Obregón y señora Angela Elvira Machado de Obregón.
Un cesto de callas y margaritas del Japón de Nena Machado de Grau.
Un cesto de **easter lillies** de Mr. yMrs. Harry F. Guggenheim.
Una caja de callas y alelíes de Ofelia R. de Herrera.
Una caja de **easter lillies** y gardenias del doctor Clemente Vázquez Bello.
Una caja de dalias **Ritallie** y alelíes de Alberto del Junco y señora.
Un cesto estilo **Primavera**, de margaritas, callas, gladiolos y dalias, de Clara Aspuro de Alejo.
Una caja de margaritas y dalias de J. A. Fernández Blanco y señora.
Un cesto de callas y gladiolos **Perla** de Josefina B de Sabatés.
Una caja de gladiolos rojos de Evelia Méndez de Valdés-Rodríguez.
Una caja de dalias **Elvira Machado** de María Amalia Rodríguez de Del Pico.
Un **cordage** de **sweet peas** de Conchita Nodarse.
Una caja de callas y gladiolos rojos del teniente José F. Morilla y señora.
Y un cesto de gladiolos rojos y dalias **Comtesse Marie Louise** de Camilo y Alberto Armand.
De la **Casa Trias**, el elegante jardín de la calle 12, eran una caja de gladiolos rojos de Alicia Steinhart de Llama.
Y una caja de callas de Dolores Abreu de Bassave.
Felicidades!

EN EL LYCEUM

La conferencia de esta tarde.
Por el doctor Luis de Soto.
Un acontecimiento intelectual tendrá lugar esta tarde, en el **Lyceum.**
Uno de los sólidos valores de nuestra juventud intelectual, el doctor Luis de Soto, brillante figura de nuestro profesorado universitario, publicista y conferenciante, con la autoridad que le da una vasta y acendrada cultura; disertará en la sociedad femenina de Calzada 81, sobre tema tan sugestivo como **La Danza como Expresión Artística.**
Un nuevo triunfo, para el doctor Soto.
Y para el **Lyceum.**

GENER
EL CIGARRO PERFECTO

Ultima novedad

muselina y voile Piqué

Un bello tejido, que "privará" en la temporada de verano. Lisos o estampados y también con preciosos bordados. Colorido de tonos delicadísimos en una tela ideal para el trópico. Sea Vd. una de las primeras en lucirlo.

Precios razonables como todos los de La Isla de Cuba.

La Isla de Cuba
A-1112

EN SU ONOMASTICO

DOCTOR CESAR SOTOLONGO

En el día de su santo.
El doctor César Sotolongo.
Joven y brillante cirujano que desempeña sus actividades médicas entre la Asociación Cubana de Beneficencia y el Hospital Calixto García.
Además es un auxiliar poderoso del eminente doctor Núñez Portuondo.
Le deseo un día muy feliz.
Lleno de satisfacciones.

ENTRE MUSICA Y POESIA

Una hora por radio.
En la Estación C M. B. Y.
Se trasmitirá los martes y sábados, de nueve a diez de la noche, por la Estación Billiken.
Entre música y poesía.
Ese será el nombre.
Se inaugura hoy y estará dedicada al inmortal bardo Amado Nervo.
Música escogida.
La que siempre nos darán

LUCRECIA AZCUY

Es el día de su santo.
Que pasará muy contenta.
Lucrecia Azcuy, linda colegiala del plantel **Las Mercedes**, reunirá con ese motivo a un grupo de sus amiguitas que pasarán la tarde alegremente.
Mi felicitación cariñosa.
A tan encantadora niña

PETICION DE MANO

Una nota de amor.
Siempre bien acogida.
Por el doctor Raimundo Ubieta Robaina ha sido pedida la mano de la señorita Estrella M. Capote y de Armenteros para el joven abogado Leoncio G. Espinosa Pérez.
La petición fué hecha a la señora madre de la novia, la respetable dama Amelia F. de Armenteros viuda de Capote
Felicidades.

EL JUEVES DE SANS SOUCI

Tomará la forma de una taberna y dentro será todo como si se estuviera en los barrios de París.
Habrá un **show** especial.
Y otros muchos alicientes.
Todos, músicos, camareros y demás, vestirán trajes de apaches.
Una gran noche se espera.
La nel jueves en **Sans Souci.**
Grandiosa fiesta.
Será en todos sus aspectos.
Para el jueves próximo se organiza una fiesta, en el cabaret campestre **Sans Souci**, que cerrará con broche de oro la temporada invernal.
Una Noche de Apaches.
Se llamará dicha fiesta.

Garantizadas
---medias **Cuba**
precio rebajado---

Una media para todas las ocasiones, con nuestra garantía. Un par nuevo en caso de defectos de fabricación. Miles de señoras las usan con éxito. Pruebe. Los precios más bajos del mercado.

---Tejido semigrueso, pie francés en todos los colores de moda, rebajada de $1.25, a . . . . . .

97 cts.

---Tejido semigrueso, la célebre "Cuba 55 bis.", en el color que desee, rebajada de $1.75, a . . . . . .

$1.23

---Tejido doble, duran años, pie francés, rebajada de $2.25, a . . . . . .

$1.59

---Chiffón, "Cuba Extra", ligeras pero resistentes, en el color que se le ocurra, rebajada de $2.50, a . . . . . .

$1.65

---Chiffón, completamente de seda pura, tejido "invisible", nuevo tipo de la marca "Cuba", al mínimo precio de . .

$1.29

La Isla de Cuba

AMIGOS DE LA CULTURA FRANCESA

Interesante conferencia.
En la noche de mañana.
La pronunciará para los socios de la Sociedad de Amigos de la Cultura Francesa el doctor Moisés A. Vieites, en los salones de aquella institución.
El tema escogido por el notable penalista y Presidente del Grupo Cubano de la Asociación de Derecho Penal de París, es el siguiente: «El Adulterio como delito en la legislación de Cuba y en otras legislaciones». En los próximos turnos, hablarán los doctores J. A. Taboadela y M. Bisbé. El doctor José Antonio Taboadela, distinguido médico, profesor y publicista cubano, dará dos conferencias sobre Endocrinología los días 23 de marzo y 6 de abril, a las 9 de la noche; y el doctor Manuel Bisbé, profesor auxiliar de Griego de la Universidad y valioso intelectual de la nueva generación, pronunciará una conferencia el viernes 1o. de abril, a las 5 y media de la tarde, sobre el tema siguiente: «Ayax y el Quijote».
La conferencia de mañana será, como dejo dicho, en el local del Círculo, San Lázaro 311, altos, esquina a Hospital:
A las nueve

SOCIEDAD INFANTIL DE BELLAS ARTES

Encantador espectáculo.
Siempre interesante.
Es el que presentan en sus sesiones mensuales los niños de la floreciente Sociedad Infantil de Bellas Artes.
El domingo por la mañana tuvo efecto en el Teatro Riviera la primera sesión del marzo que proporcionó a los niños el disfrute de horas gratísimas.
La pianista del programa fué Alma Fernández del Barrio, quien, no obstante sus cortos años, ejecutó admirablemente una **Mazurca de Godard.**
Sus compañeros premiaron su labor
Con vivos aplausos.
Graziella y Alma del Barrio cantaron la vieja canción **I don,t want to play in your yard** con gracia y soltura encantadoras y el **Black Tommy** provocó las risas con su **Jazz extravagance** acompañado al piano por Luis Berbolla
No faltaron las películas cómicas.
Que tanto gustan.
Y la gran película titulada **Los dos pilletes.**
Se anuncia ya la próxima sesión, en el Teatro Riviera.
Para el domingo 27

CAROLINA AURIOL E IZAGUIRRE

Siempre una nota triste.
Siempre un dolor.
Carolina Auriol, señorita perteneciente a distinguida familia camagüeyana, rindió ayer su tributo a la tierra, rodeada de familiares amantísimos que tenían en ella su adoración.
Falleció por la mañana
En Maleción 14.
Para hoy a las nueve de la mañana está señalado su entierro, desde la casa mortuoria.
¡Pobre Carolina!

CARIDAD ESTEVEZ VIUDA DE MORANDEIRA

Honras fúnebres.
Dispuestas para mañana.
Solemnes honras en sufragio del alma de la inolvidable señora Caridad Estévez viuda de Morandeyra, madre amantísima de Mary Morandeyra, la poetisa exquisita que lleva aún en su alma el dolor de la irreparable pérdida
Señaladas están para las nueve de la mañana.
En la Iglesia del Angel.

(Continúa en la página NUEVE)

TRIUNFO QUIRURGICO DEL DOCTOR HORACIO FERRER

En la Clínica de la Asociación de Damas católicas Cubanas, fué operada por el doctor Horacio Ferrer, con su peculiar maestría, la señora Esperanza de la Arena de Cazañas.
Operación que, al culminar en un éxito brillante, añade un eslabón más a la cadena de triunfos lograda por el eminente galeno y la prestigiosa colectividad.
Muy agradecida se muestra la señora Arena de Cazañas de las atenciones recibidas en la Clínica, muy especialmente de la enfermera Sor Francisca y de la Superiora, Sor Serafina.

†
R. I. P.
LA SRA. CARIDAD ESTEVEZ VDA. DE MORANDEYRA
Que falleció en esta capital el día 16 de marzo de 1930 y teniendo lugar en este **segundo aniversario de su fallecimiento** solemnes honras por el eterno descanso de su alma en la Iglesia del Santo Angel Custodio a las 9 a. m. del día de mañana miércoles. Los que suscriben hijos e hijos políticos, invitan para tan piadoso acto a las personas de su amistad.
Habana, marzo 15, 1932.
Eusebio, Enrique, Enriqueta y Mary Morandeyra y Estévez, Andrés Domínguez Palatín, Margot Martín y Elena Trespalacios

Suscríbase al DIARIO DE LA MARINA

RADIO Y ELECTRICIDAD

Por ALBERTO GIRO

TRASMISIONES PARA HOY

C M W
488 Kc. 110 m.

11.00 a. m. Radio Vermouth por Nena Cuenco.
12.00 m. Información Social y Mercantil.
1.00 p. m. Mil y una por Emma López Seña.
2.00 p. m. Hora Margot Alvariño.
3.00 p. m. Receso.
5.00 p. m. Corman y su orquesta.
6.00 p. m. Grupo Metropolitano dirigido por Margarita Garasoain.
6.00 p. m. Grupo artístico dirigido por la señora Guerrero.
8.00 p. m. Programas desde el estudio.
9.00 p. m. Programa bailable.
10.00 p. m. Mosaico Comercial.

C M C R
1345 Kc. 222.9 m.

9.00 p. m. Concierto desde el Estudio, como sigue:
10. Tema: Intermezzo «Bummel Petruss».
20. Melodía «Sé». Barítono señor Hilario Navarro.
30. «Boheme» (vals). Soprano señora Olga de Naranjo.
40. «El tren y el asno» (poesía). de Leopoldo Cano.
50. «Danza Cubana» (piano) señor J. Antonio Quintana.
60. «El Caramelo» (canción). Tenor señor Artemí.
70. Couplet del maestro Rojas. Soprano señora Olga de Naranjo.
80. «Muñequita mía» (poesía) de José Manuel Méndez.
90. Vals, de Chopín (piano) señor Quinta.
100. Duo de la zarzuela «El Esclavo». Soprano señora de Naranjo y Barítono Sr. Hilario Navarro.
11. «El Soldado Napolitano» (canción) señor Artemí.
12. «Melopea» (recitación) señor Carlos Suárez
13. «Ciega de amor» (paso-doble cantado). Soprano señorita de Naranjo.
14. Solo de piano. Sr. Quintana.
15. «Duo de amor». Soprano señora de Naranjo y Prof. González.
16. «Llegó averiado» (aérea-poesía). José A. Jacomé.
17. «La Perla del Caribe». (canto). Barítono Sr. Navarro.
18. Tema: Intermezzo «Bummel Petruss».

C M C A
1235 Kc. 248.7 m.

2 p. m. Programa variado
3 p. m. Música selecta.
4 p. m. Propagandas comerciales Música española.
5 p. m. Hora Artística del maestro Eugenio Moreno con el siguiente programa:
1. Tema Musical Un poco de amor Solo de piano.
2. Porta y Aldeano Trío Clásico del maestro Moreno.
3. Tomo y Obligo Tango Roberto Aguirre.
4. Estas Letras, canción Roberto Aguirre.
5. Tus Ojitos Capricho cubano, señor Aguirre.
6. Sexteto de Lucía. Trío Clásico del maestro Moreno.
7. Pobre Ciego, tango, señor Aguirre.
8. El Gondolero de Las Musas Latinas señor Aguirre.
9. En Alta Mar, canción señor Aguirre.
10. Intermezzo de Cavalleria Rusticana. Trío maestro Moreno.
11. Tema Musical Solo de piano.
6 p. m. Hora Extra por las señoritas Merceditas Díaz, Eva Lima, Clementina Piqué y otros artistas de 7 a 8 Hora China.
8 p. m. Programa Arte y Decoración.

C M B Y
1235 Kc. 248.7 m.

De 11 a 12 m Diario Sintético del Arte. Información nacional y extranjera, crónica religiosa, deportiva, etc., y a continuación el Consultorio a cargo de la señora Estela Arza.
De 9 a 10 p. m. Programa «Entre Música y Poesía», con magníficos artistas líricos y una de las mejores recitadoras de Cuba.
De 10 a 11 p. m. Música bailable a cargo del sexteto «Jiguaní».

C M B Z
1010 Kc. 296 m.

A las 9 a. m. Hora Social y Teatral. Música selecta Noticias Sociales y Teatrales. Información del periódico «El Mundo» y la casa Manuel y Guillermo Salas.
A las 10.15 a. m. Conferencia para las madres sobre el cuidado de los niños a cargo de la señora Margarita Carreras de Ríos.
A las 12 m. Hora Oficial Estado del Tiempo Música variada.
A las 3 p. m. Hora Radio Victor. Música Variada.
A las 4 p. m. Hora de Hora. Programa a cargo de artistas.
A las 6 p. m. Hora Comercial. Música Variada.
8 a 8.15 Programa a cargo del cantante Clark Dennis.
8.15 a 8.30 programa a cargo de Adalberto de Cárdenas.
8.30 a 8.45 Programa a cargo de Clark Dennis.
8.45 a 9 p. m. R. C. A. Víctor.
A las 9 p. m. «Cuarteto Hernández Asiaín». «Las Bodas de Figaro». Obertura, Mozart. Berceuse, Schumann. Preludio, Chopín. Faust. Polonaise, Spohr.
A las 9.15. Soprano señorita Lolita Guiral. Pianista señora Carmelina Delfín. Were my song with wing provided, Reinald O bel nidi d,amore, S. Donaudy, L. Guiral. Preludio Chopín, Opus 28No. 1.—C. Delfín. Romanza de Manón, Puccini, L. Guiral. Nocturno, Chopín, Opus 15 No. 2.
A las 9.30 Cuarteto Hernández Asiaín. Rakczy. March. Berlioz. Momento Musical, Schubert. Duett de la ópera «Don Juan», Mozart.
A las 9.45 Soprano señorita Lolita Guiral. Pianista, señora Carmelina Delfín. Take o take trose lips away, Frank La Forge, L. Guiral. Albumblatt, Grieg. C. Delfín. Eastern Romance Rimsky Korsakoff, L. Guiral. Primavera, Grieg, C. Delfín Cradle Song A. T. Gretchaninoff, L. Guiral. Danza de Anitra, Grieg. C. Delfín.
A las 10 p. m. Música variada Noticias mundiales.

C M Q
1150 Kc. 260 m

De 12 a 1 p. m. Programa Atwater Kent.
De 1 a 1.30 Programa comercial.
De 1.30 a 2.30 Programa de la Sección de Radio.
De 2.30 a 3 Programa de El Radio Club de Cuba.
De 3 a 4 Música española.
De 4 a 5 Programa variado.
De 5 a 6 Programa Comercial.

C M C F
890 Kc. 336.9 m.

7.00 p. m. Concierto a cargo del barítono Ignacio Irigora y otros valiosos elementos.

PROGRAMA

1. El Canto del Presidiario, Alvarez. Barítono. Ignacio Irigoras.
2. El Baile de Zapaticos de madera. De la película No, No, Nanette. Soprano Nena Cuenco.
3. Anoche, criolla de canto-Cangas. Tenor Conrado Ascunce.
4. La del Soto del Parral. Romanza de la zarzuela del mismo nombre. Barítono Irigoras.
5. Niña de los ojos azules, J. del Moral. Soprano Nena Cuenco.
6. Canción de La Flor, de «El Cafetal». A duo. Soprano Nena Cuenco y tenor Ascunce.
7. No te Olvido. Villar. Zortzico. Barítono Irigoras.

C M X
890 Kc. 336.9 m

De 12 m. 1 p. m. Programa a cargo de la Orquesta que dirige Aniceto Díaz. Cantantes: Guillermo Guerra y Domingo Becerra.
De 1 a 1.15: p. m. Charla con los oyentes.
De 1.15 a 1.45 p. m. Tangos, boleros y canciones por el barítono Carvajal, acompañándose con guitarra.
De 8 a 8.15 p. m. Tangos. por el barítono Carvajal, acompañándose con guitarra.
De 8.15 a 8.30 p. m Canciones escogidas por la señorita María del Carmen Ruiz, acompañante: Santos Menéndez.
De 8.30 a 8.45 p. m. Barítono Márquez. Acompañante: Santos Menéndez.
De 8.45 a 9 p. m. Presentación del Quinteto «Los Barcaleses», dirigido por Tomé. Música española.
De 9 a 9.15 p. m Canciones por la señora Mercedes Menéndez. Acompañante: Maestro Santos Menéndez.
De 9.15 a 9.30 p. m. Música escogida por la Orquesta «Aniceto Díaz».
De 9.30 a 9.45 p. m. Tenor Adrián Elorza. Acompañante: Santos Menéndez.
De 9.45 a 10 p. m. Orquesta «Aniceto Díaz». Música bailable cubana. Cantantes: Guillermo Guerra y Domingo Becerra.
10 p. m. Buenas noches. Hasta mañana.

C M B L
1444 Kc. 207.7 m.

De 3 a 4 y 30 p. m. Música Popular.
De 7 y 30 a 9 y 15 p. m. Música Selecta.
8. Tu, Ca nun Criagne. Curtis. Tenor Ascunce.
9. Rosa la China. Romanza del sainete lírico del mismo nombre. Soprano Nena Cuenco.
10. Querida. Dodi Canción. Barítono Irigoras.
11. Cuando yo muera.... Canción de Lecuona. Tenor Ascunce.
Josefina González, directora artística de esta Hora tendrá a su cargo los acompañamientos de piano y A. Petit, recitará alguna de sus composiciones.

C M C Q
1150 Kc. 260 m.

10 y media. Sección de Arte Culinaria.
6 a 7 p. m. Bailables. 7 a 8 p. m. Comedias, poesías y canto. 9 a 10 p. m. Hora musical. 10 a 11 p. m. Don Porfirio.

C M X
890 Kc. 336.9 m

De 12 m. 1 p. m. Programa a cargo de la Orquesta que dirige Aniceto Díaz. Cantantes: Guillermo Guerra y Domingo Becerra.
De 1 a 1.15: p. m. Charla con los oyentes.
De 1.15 a 1.45 p. m. Tangos, boleros y canciones por el barítono Carvajal, acompañándose con guitarra.
De 8 a 8.15 p. m. Tangos. por el barítono Carvajal, acompañándose con guitarra.
De 8.15 a 8.30 p. m Canciones escogidas por la señorita María del Carmen Ruiz, acompañante: Santos Menéndez.
De 8.30 a 8.45 p. m. Barítono Márquez. Acompañante: Santos Menéndez.
De 8.45 a 9 p. m. Presentación del Quinteto «Los Barcaleses», dirigido por Tomé. Música española.
De 9 a 9.15 p. m Canciones por la señora Mercedes Menéndez. Acompañante: Maestro Santos Menéndez.
Da 9.15 a 9.30 p. m. Música escogida por la Orquesta «Aniceto Díaz».
De 9.30 a 9.45 p. m. Tenor Adrián Elorza. Acompañante: Santos Menéndez.
De 9.45 a 10 p. m. Orquesta «Aniceto Díaz». Música bailable cubana. Cantantes: Guillermo Guerra y Domingo Becerra.
10 p. m. Buenas noches. Hasta mañana.

C M B L
1444 Kc. 207.7 m.

De 3 a 4 y 30 p. m. Música Popular.
De 7 y 30 a 9 y 15 p. m. Música Selecta.

La sordera catarral puede eliminarse.

Si padece usted de sordera catarral, compre en la botica un frasco de Parmint (doble fuerza) y añada su contenido a ¼ de pinta de agua caliente y un poco de azúcar. Tome una cucharadita cuatro veces al día.
Esto suele hacer aliviar pronto los zumbidos de los oídos que tanto molestan. La obturación de la nariz deberá desaparecer, la respiración ser más fácil y la flema cesar de caer en la garganta. Es fácil de confeccionar y agradable de tomar y cuesta muy poco. Toda persona que tenga sordera catarral y zumbidos en los oídos deberá probar esta receta.
No. 6.

USESE
El Jabon Sulfuroso de GLENN
Las erupciones de la piel, el sudor excesivo y picadas de insectos se alivian inmediatamente con este jabón agradable y embellecedor, para el tocador y baño. El mejor
Contiene 33⅓% de Azufre Puro
—para caballeros—
La Piel Suave y Sin Manchas
Algodón estíptico de Robinson, 25 centavos.

M.E.C.D. 2016

No se cura la dentadura con dentífricos

Si sus dientes o encías necesitan tratamiento alguno, vaya a ver a su dentista—ningún dentífrico hace lo que él puede hacer.

Rigurosas pruebas químicas han demostrado que son exageradas las aseveraciones que se hacen de algunos dentífricos. El dentífrico *no es una medicina*, sino puramente un medio para limpiar la dentadura.

El dentífrico Colgate *limpia mejor* porque su espuma es más penetrante; como una ola detergente inunda las más pequeñas hendiduras e intersticios no alcanzados por las preparaciones pastosas. Colgate no sólo pule la superficie de los dientes, hermoseando y dando brillo natural... hace más: desaloja totalmente las partículas de alimentos, causantes de la carie.

Es por esto que, por consejo de los mismos dentistas, mayor número de personas está usando el dentífrico Colgate hoy, que cualquiera otro dentífrico.

Usese Colgate con el cepillo húmedo.

DC331-S

SOCIEDADES ESPANOLAS

LA SECCION DE CULTURA EN EL C. MONTAÑES

Está integrada por elementos muy valiosos que han tomado posesión en un hermoso acto

Tomaron posesión de sus cargos los nuevos componentes de la Sección de Cultura y Bellas Artes de esta prestigiosa sociedad que habrán de laborar dentro de la misma en el presente año.

A las nueve en punto de la noche ocupó la presidencia el secretario general de este Centro señor Jacinto Gutiérrez, que representaba al presidente general señor Benito Cortines, y después de dirigir a los nombrados en nombre de la Junta de Gobierno un atento saludo, dió posesión de sus puestos a los miembros de la citada Sección, que quedará formada como sigue:

Presidente: Quintín Barreneche; vicepresidente: José Manuel Agudo. Secretario: Sinforiano Galán; vicesecretario: Ricardo Regueiro. Vocales: Abelardo Maeda; Balbina García; Manuel Rouco; Asunción García; Arsenio Corral; Blanca; Marín; Ventura Izaguirre; Julia Marín: Joaquín Pellón; Elvira Albo; Marcos Bustillo; Pastora Toledo; Rogelio Maza Zorrilla; Aurorita Pérez; Ricardo Fernández; Rosita Casas; Baldomero Artigas; Edelmira Casas; Angel Valdés; Mercedes Casas; Gumersindo San Emeterio; Blanca Balseiro; Carlos Maeda; Gregorio Barreneche; Elisa Ajuria; Miguel Peral; María Antonia Peña; María Rodríguez; Luis Serna; Paquita Torres; Vicente Revuelta; Trinidad Carbó; Antonio González Ruiz; Ascensión Butrón; Pedro Pellón; Ostelinda Naves; Manuel Escandón; Bertha Alvarez; Ramón Belmonte; Graciela Mateo de Acosta; Anastasio Campo; Mercedes Crespo; José Mateu; Olimpia Alvarez.

El señor Jacinto Gutiérrez, hizo uso de la palabra, exhortando a todos a seguir laborando como lo han venido haciendo hasta ahora (ya que la mayoría de los nombrados ocupan puestos desde hace años) y a los nuevos que ahora vienen, a que sigan el sendero de sus otros compañeros, con el fin de que todos unidos laboren por el ideal de todos; esto es; elevar al Centro Montañés a la altura que le corresponde. Elogia la labor del director de las clases de música y de la Estudiantina señor Enrique Mascaró, de la profesora de Solfeo y Piano señora Silvia Fuentevilla de Zamorano y en general de los que acaban de cesar, y dedica palabras de afecto para la laureada Estudiantina Juventud Montañesa la que tiene todas sus simpatías, por la labor desinteresada que hace años viene ejecutando; y como a los demás, les pide sigan laborando con el mismo entusiasmo.

Le contesta el presidente de la Sección señor Quintín Barreneche, dándole las gracias por todos los elogios que acaba de oír, y en nombre de la Sección y en el suyo propio promete que la labor a desarrollar en el presente año ha de ser más extensa si cabe, que la realizada en años anteriores, ya que la Sección de su presidencia se propone, de acuerdo con las otras Secciones, llenar su cometido con todo el ardor y entusiasmo necesario para mayor auge y prestigio del Centro Montañés. Hablan también los señores Sinforiano Galán, Agudo, Rouco y el presidente de la Sección de Propaganda señor Aurelio Ortiz, invitado especial a este acto, todos animados de los mejores deseos y ofreciéndose a trabajar unidos todos por la causa montañesa.

A hora avanzada de la noche terminó este acto, y en breve se reunirán nuevamente la Sección para tratar de la velada de propaganda que habrá de celebrarse el día 26 del actual en los salones sociales.

LOS GRANDES PROYECTOS DE «HIJAS DE GALICIA»

El auge verdaderamente extraordinario que adquiere día a día la prestigiosa sociedad «Hijas de Galicia», hace que la Junta Directiva no se dé punto de descanso acuciada por el estudio de iniciativas que tienden a hacer de esa gran sociedad de asistencia sanitaria a la mujer un modelo de instituciones mutualistas, a la que sirve de base y prestigio su magnífico sanatorio «Concepción Arenal».

En esa admirable casa de salud la preocupación constante de los dirigentes de «Hijas de Galicia», ávidos de perfeccionarla hasta el límite, como la demuestra que en la última junta celebrada encomendaran al arquitecto social los planos, estudios y memoria descriptiva de un nuevo Pabellón de cuatro plantas, para ser destinado exclusivamente a Cirugía.

No es preciso hacer resaltar lo que significa un proyecto de tal magnitud en estos tiempos. Sólo las circunstancias favorables en que se encuentra «Hijas de Galicia», por la continuada solicitud de nuevas asociadas, que hacen que sus listas sociales aumenten a diario, permiten acometer una empresa como esa, en justa correspondencia a las bien ganadas simpatías con que cuenta tan meritísima sociedad, que en poco más de un lustro logró ocupar un puesto de vanguardia entre las sociedades con sanatorio de Cuba, gracias al buen tacto, entusiasmo y actividad de sus competentts Juntas Directivas, presididas con gran acierto por el sebor Manuel Vicente Otero, cuyo nombre está íntimamente ligado a la historia progresiva de esa simpática sociedad de la mujer, por la mujer y para la mujer.

UNA VELADA EN EL C. GALLEGO EL 7 DE ABRIL

Culminará en gran éxito para los elementos de la Sección de Bellas Artes

Se celebrará el día 7 del próximo mes de abril y ha de culminar en un éxito definitivo e insuperable para los elementos que integran la Sección de Bellas Artes que ha sido debidamente reorganizada.

Como ya hemos informado a nuestros lectores, se pondrá en escena la bella comedia en tres actos, de autores gallegos, «Maruxiña», que se está ensayando cuidadosamente y que será montada con absoluta propiedad sin reparar en gastos ni sacrificios de ningún género.

Los valiosos elementos del Cuadro de Declamación están ensayando todas las noches y a juzgar por el entusiamo que demuetran, hay obrados motivos para afirmar que la ejecución de la bella comedia ha de merecer los aplausos del público que en la noche del día 7 de abril llenará de bote en bote la vasta sala del gran Teatro Nacional.

Además de «Maruxiña» figurarán en el programa de la que será hermosa fiesta de Arte y de Belleza otros no menos sugestivos alicientes de positiva novedad.

NUEVA DIRECTIVA DE VALDEORRAS Y VIANA

En animada Junta de Electicciones celebrada en días pasados por la Agrupación de Valdeorras y Viana ha sido electa con gran regocijo de todos los asociados la candidatura número 1 la cual está integrada por los señores siguientes:

Presidente: Domingo Fernández, Vice: José Núñez, Secretario: Carlos López; Vice: Manuel Cao, Tesorero: Mario Prada, Vice: Manuel Vocales: Miguel Salgado; Eladio Martínez; Rogelio Fernández; Ricardo Alvarez; Alvaro L. Bello; Saturnino Alonso; Avelino Barcia, Gabino Lorenzo; Manuel L. García, Juan Palmero; Bernardino García y Francisco Vázquez.

Suplentes: Francisco Barrio, Severino Díaz, Eliseo Alfonso, Manuel Fajín, Darío Sánchez, Secundino Carriba y Francisco Yañez:

A juzgar por el elementos que la constituye podemos asegurar un éxito rotundo en su labor administrativa.

Reciban pues, Valdeorreses y Vianeses nuestra más efusiva felicitación.

SUSPENSION DE UN GRAN VELADA

La velada que debía celebrarse el sábado último pasado, organizada como honor a la señora Alfonsa Olea Viuda de Requejo, y en la cual actuaría el Cuadro de Declamación «María Guerrero», ha sido suspendida, transfiriéndose para el día veinte del actual que tendrá su celebración en el Centro Montañés.

GRAN VELADA EN LOS N. DE ORTIGUEIRA

Celebraron importante Junta Directiva; la presidió el señor Andrés Penabad, concurrían todos los miembros de la misma.

Después de resolver los asuntos reglamentarios, se dió cuenta de haber sido nombrado y aceptado su nombramiento de Representante de la Asociación en el Central Guipúzcoa el asociado benefactor señor José Peña Díaz y Tesorero de la Delegación de Cárdenas al señor Eduardo Vizoso Viñas, siendo aceptado estos nombramientos.

Se trató del homenaje que esta Asociación ha de rendir a los asociados protectores de esta asociación que año tras año vienen contribuyendo con cuota especial al sostenimiento de la Asociación sin que por ello perciban beneficio alguno de los recursos sociales, cuyas firmas comerciales son las siguientes: señores Martín Dosal e Hijos, señor Vicente Real, señores Villaamil Santalla y Compañía, señores J. Astorqui y Compañía, señor J. Pairot «González Byass y Compañía».

Este homenaje consistirá en una Velada literaria bailable que tendrá efecto en los salones del Centro Montañés el día 9 de abril y actuarán en esta fiesta exclusivamente asociados capitaneados por la nueva Presidenta Srta. Cruz y por la Tesorera señta. Mary Ladra.

Ya están realizando ensayos para esta fiesta. Será amena y graciosa la parte correspondiente a la Velada pues así lo prometieron la Presidenta y Tesorera que son dos artistas consumadas.

El Secretario Contador señor Modesto Lourido se ha ofrecido para pintar los distintos cuadros para representar distintos actos. Lourido como buen pintor y amante de la Institución lo hará con gusto y arte, así lo esperamos pues el sabe hacerlo.

Los de Ortigueira son agradecidos con estos asociados que así se sacrifican por sostener una Asociación para beneficio de los pobres, y por eso la Junta Directiva quiere testimoniar así su agradecimiento social.

CARIÑOSO HOMENAJE DE LOS DE JOVELLANOS

El señor Luis Miguez, Presidente de la Comisión de Fiestas de la sociedad Jovellanos, nos invita muy cortesmente, a la comida íntima de despedida, que como cariñoso homenaje le tributarán al señor José Rodríguez Rozán, Presidente social de la cultural sociedad; con motivo de su viaje a España.

Dicho acto tendrá lugar en el Club de Ferreteros, mañana miércoles día 16 del actual, a las 8 y media de la noche.

También despedirán el mismo señor Rodríguez Rozán, con un «Chocolate con churio» en el local social de la sociedad Jovellanos, el jueves día 17 del actual.

Muchas gracias.

LABOR INTENSA DE CIRUGIA EN DEPENDIENTES

Lo demuestra la siguiente estadística tomada en el Sanatorio «P. Concepción»

Las salas de cirugía de «La Purísima Concepción», el sanatorio milagroso de la Asociación de Dependientes del Comercio, ofrece, con los datos que damos a continuación, una muestra de su incesante actividad y de la competencia y laboriosidad de sus facultativos. Del 8 al 12 del corriente mes se han registrado en ellas las siguientes operaciones: Dr. Félix Pagés: Nefrectomía derecha, en el asociado don Jesús Baliños; apendicitis, en el asociado don Elizar Romofigueras; varicocelis, en el asociado don Carlos González; hemorroides, en el asociado don Angel González; hernia inguinal, en el asociado don Balbino Lamas; apendicitis, en el asociado don Miguel A. Grimón; apendicitis, en la señorita Hilda Fáes.

Dr. Manuel González Alvarez: apendicitis, en el asociado don Manuel Rodríguez; gastro-interostomia en el asociado don Ignacio Zubia; panizo palmar, en el asociado don Fernando Alcegar; hernia inguinal, en el asociado don Francisco Valdés; apendicitis, en el asociado José N. Forte; apendicitis en el asociado José N. Pujadas.

Dr. Adolfo González: quiste desmoideo ,en el asociado don Isidro Herrero; quistes sebáceos, en el asociado don José Suárez; hemorroides, en el asociado don Luis González; sutura tibia izquierda, en el asociado don Braulio López.

Dr. César Pineda: apendicitis aguda, en el asociado don Heredizo Ezabal; apendicitis, en el asociado don Rafael Alfonso.

Dr. Cándido Toledo: resección submucosa del septum, en el asociado don Carlos Pacheco; extirpación pólipo nasal, en el asociado don José Lifoheto; extirpación pólipo renofaringe, en el asociado don Miguel A. García Pons; extracción cuerpo extraño oído, en el asociado don Emenegildo García; amigdalitis, en el asociado don José Lanzas Vid; amigdalitis, en el asociado don José Balcells.

Dr. José A. Hernández Ibáñez: cistotomia, en el asociado don Antonio Cabrerizo.

Dr. Gerardo Gutiérrez Valladón: extirpación simblefaroso en el ojo derecho, en el asociado don Silverio Tarride.

Dr. Gerardo Guerra: amigdalitis, en el asociado don Ezequiel Senra; radical del seno maxiliar, en el asociado don Armando Velázquez.

LA GRAN VERBENA EN LA ASOCIACION CANARIA

Todos los detalles de organización aseguran el éxito de la fiesta que tendrá lugar el sábado de la presente semana en los salones y terraza de la Asociación Canaria está llamada a alcanzar completo éxito, como lo merece el generoso fin a que los productos de tan atrayente festival están dedicados y que no es otro que engrosar los fondos destinados a socorrer a los damnificados por el terremoto de Santiago de Cuba.

Constituye un aliciente la inauguración de la Terraza, que lucirá como los salones del resto del edificio, una iluminación especial.

Los distintos kioskos y barrios estarán atendidos por señoritas perteneciente al Cuerpo Social de la Institución y cada barrio y cada kiosco contará con su música especial, proponiéndonos dar a conocer los nombres de las señoritas que personalmente los atenderán.

Las entradas para esta fiesta se siguen solicitando con interés, sucediéndose las llamadas por los teléfonos A-3564 y A-5228. También por estos teléfonos se reciben constantes solicitudes de invitaciones para señoras y señoritas.

Entre las orquestas contratadas figurán la de Neno González, la jazz band «Diplomáticos» de Pego y el Sexteto Rojo, todos conjuntos musicales de fama reconocida.

LA UNION TRIVESA EN EL SALON TROPICAL

Hemos visitado la secretaría de la importante sociedad gallega, radicada en esta capital, Unión Trivesa, y pudimos advertir durante nuestra visita que los bravos y distinguidos muchachos de la Comisión Organizadora, auxiliados por el presidente social, están animados de un gran entusiasmo para llevar adelante los preparativos magnos que requiere la grandiosa fiesta que celebrarán en el salón Tropical el próximo domingo, día 20 del actual mes.

Con verdadero placer departimos con muy hermosas señoritas que forman la vanguardia de la referida Comisión, las que con su belleza sin igual y la gentileza gallega de que saben hacer derroches, han logrado vender una cantidad extraordinaria de papeletas entre los elementos de la colectividad, cuyos fines más destacados son los del altruismo noble y los de la protección al infeliz conterráneo caído.

Se realizan tan enormes preparativos que nos parece que este baile ha de resultar uno de los más lucidos de la actual temporada si tenemos en cuenta el número de entradas adquiridas para participar de un acto tan simpático.

EN EL SANATORIO «HIJAS DE GALICIA»

Ingresos: Josefa Castro Fernández, Sara Lorenzo, Cándida Alvarez, María Calvo Piñeiro, Amalia Vega González, María Toraño, Francisca Rodríguez Ledo, María Losada, Filomena Veitez y Pilar Saiz.

Altas: María Bravo, Ma. Celsa Rivero, Sultana Neidez, menor; Furtunee Behar, Elena Cagigas, Dolores Ramón Romero, Isolina Alvarez, Flora Medina Ramos, Hortensia Iglesias, Clara López y Purificación Rodríguez.

GENER-CIGARROS

JUNTAS DIRECTIVAS

ASOCIACION DE DEPENDIENTES: Celebrará hoy Junta Directiva Ordinaria, a las 8 y media de la noche.

UNION DE VILLAVICIOSA, COLUNGA Y CARAVIA: Celebrará Junta Directiva Ordinaria, hoy día 15 del actual, a las 8 y media de la noche, en el local social de Corrales No. 2.

MEIRA Y SUS COMARCAS: Celebrará Junta Directiva, hoy día 15 del actual, en Acosta 48, a las 8 y media de la noche.

CENTRO ASTURIANO: Su Junta Directiva celebrará sesión, hoy martes, a las 8 y media de la noche.

CONCEJO DE VILLAVICIOSA: Celebrará Junta Directiva hoy día 15 del actual, a las 8 y media de la noche, en le Centro Asturiano.

ASOCIACION DE LANGREANOS: Celebrará Junta Directiva, hoy día 15 del actual, a las 8 y media de la noche, en el Centro Asturiano.

HIJOS DE LA VILLA DE BARREIROS: Celebrará Junta General, hoy día 15 del actual, a las 8 y media de la noche, en el Centro Gallego.

UNION DE TEVERGA, PROAZA Y QUIROS: Celebrará Junta Directiva Reglamentaria, hoy día 15 del actual, a las 8 y media de la noche, en el Centro Asturiano.

Belmonte y Somiedo; celebrarán una importante Junta general mañana, miércoles, a las 8 y media de la noche.

UNA IMPORTANTE JUNTA EN EL CENTRO BALEAR

El Centro Balear, en su nuevo local de Reina núm. 124 esquina a Chávez, celebrará el día 15 del actual, sesión ordinaria de Junta Directiva, donde se tratarán importantísimos asuntos tendientes todos a prestar mejor servicio a sus asociados, que ve engrosar el número de los mismos constantemente.

Pese a las actuales circunstancias económicas, que tanto se dejan sentir en las actividades de esas sociedades, continúa el Centro Balear su marcha próspera, notándose un movimiento favorable de socios.

Uno de los asuntos que se tratarán en la citada sesión, será los brillantes resultados que ha obtenido el plan de moratoria adoptado por la Junta Directiva, que ve coronados por el éxito sus deseos de dar grandes facilidades a sus asociados.

USTED LO PUEDE PERDER DE AQUI A 5 AÑOS

si la piorrea le ataca sus encías

EL le pertenece ahora y usted se siente feliz. Pero dentro de cinco años ¿Sabe usted si él la admirará por su sonrisa alegre y franca y por su resplandeciente vivacidad?

O, ¿Será usted una víctima de la piorrea, perdiendo su sonrisa, su vitalidad y tal vez a él? La piorrea es la terrible enfermedad de la boca que puede hacer estos estragos, pues ataca a las encías por años, antes que usted se aperciba. Entonces las encías se vuelven blandas. Los dientes se aflojan y se *caen*, o deben ser *extraídos!*

No se descuide, protéjase contra éste trágico fin de su vida feliz. Empiece hoy a cepillarse los dientes con Forhan's para las Encías, por las mañanas y por las noches.

Este dentífrico es *más* que una pasta de dientes, pues evita la piorrea, mantiene las encías firmes y saludables y los dientes sanos resplandecientes y blancos.

Forhan's para las Encías, elaborada según fórmula del Dr. R. J. Forhan, especialista en enfermedades de la boca, contiene el astringente Forhan, descubierto por el Dr. Forhan y usado por casi todos los dentistas del mundo en el tratamiento de la piorrea.

Forhan's
PARA LAS ENCIAS

MATANCERAS

LOS CESAR

Hoy de días.

Saludaré en primer mención, al vicepresidente del Ayuntamiento César Casas y Rodríguez, que es a su vez gerente de importantes industrias matanceras, y político de arraigo que pesa en la balanza de este Municipio, con bien conquistados prestigios.

Es uno de los aspirantes a la Alcaldía municipal.

El doctor César Fernández Pollo, abogado fiscal de la Audiencia, clubman muy querido del Liceo, viejo amigo del cronista, de aquel grupo que formábamos Luis D. Díaz, Horacio y Rogelio Díaz Pardo, Carlos Manuel y Oscar Hernández y Luis Martínez Ayala.

César Solaun y Grande.

César Carballo y Escalona.

César Estorino y Romero.

Y César Pizarro y Morales, César Andriccin, César Fuentes y César Morán, este último hoy en España, en plenas actividades políticas del partido Republicano en que milita.

Tengan todos un feliz día.

LORTAT EN MATANZAS

Huésped del Liceo.

Nos visitó el domingo en la tarde el ilustre pianista francés, que es hoy por hoy la actualidad artística de Cuba.

El poeta del teclado, como se llama a Lortat en todo el orbe, vino acompañado de la señora Lolita Luis y de su hijo el doctor de Ferias.

Se recibió a Lortat en el Liceo.

Y los que allí se encontraban en aquellos instantes, gozaron del arte sublime del insigne maestro.

El gran s'amway de la cubana sociedad, sintióse acariciado por las manos maravillosas del más cararterizado de los actuales intérpretes de Chopin.

Un petite concert ofreció allí.

Y se hacen gestiones para que antes de abandonar tierras de Cuba, tenga Matanzas la oportunidad de oír al egregio artista en una de nuestras salas.

Tendré al corriente al lector de cuanto se relaciona con este tema tan sugestivo.

LA SEÑORA DE FONT TIO

Esther Menéndez Llama.

Padeciendo de un fuerte ataque apendicular se encuentran en estos momentos la joven, bella e interesante esposa del doctor Ramón Font Tió, jefe de los laboratorios «Fontion» tan reputado en toda la provincia.

Se hace imprescindible una operación, según los análisis practicados y de acuerdo con los diagnósticos emitidos.

Asiste a la señora Menéndez, el director de la quinta de salud de la Colonia Española, el joven cirujano que es también director del Dispensario Domingo L. Madan.

El caso es de los más delicados.

EN NUEVO HOME

Un joven matrimonio.

Instalados están desde el sábado en la bonita casa de la calle de Byrne ciento cinco, los esposos Graziella Gómez y Alberto Betancourt y Mestre, secretario del juzgado de instrucción de esta ciudad.

¿TOSE? PRUEBA GRATIS
ALQUITRÁN Legítimo de PINO POR SARRÁ
Sólo una muestra a cada persona mediante la presentación de TRES PERIODICOS COMPLETOS en la Droguería Sarrá.

También para la misma calle de Byrne, esquina a Manzaneda se han trasladado ayer los esposos Aramendi-Pérez Bango, los hijos de nuestro gobernador provincial.

Sépanlo las amistades de esos dos matrimonios.

EN LA CATEDRAL

Las solemnidades del domingo.

Con brillantez sin igual, celebráronse en nuestro primer templo antier, las fiestas organizadas por los Caballeros Católicos, con motivo de la iniciación de nuevos miembros de dicha institución.

Ofició en las solemnidades de la mañana Su Ilustrísima monseñor Sainz y Bencomo, el noble prelado matancero, que ofreció la comunión general tanto a los Caballeros Católicos como a las Antiguas alumnas de la Milagrosa y a otras muchas Asociaciones Católicas.

Colmado el templo, desde sus umbrales hasta las mismas gradas del presbiterio pocas veces en esos últimos años se ha registrado una concurrencia de fieles como esa que aquí destacó.

Después de la misa en la Catedral, tuvo efecto en la amplia sala comedor del Colegio de los Maristas, el desayuno, con que la Orden, que preside Emiliano Moreno, obsequiaba a cuantos a ella pertenecen.

Fueron la tarde los otros actos que figuraban en el programa, y se repitió en la Catedral el mismo lleno de la mañana con igual solemnidad e igual brillantez.

Terminaron las fiestas con un espléndido buffet que se sirvió también en el Colegio de los Maristas.

De la Habana, de Cárdenas, de Villa Clara, vinieron para estas fiestas con el doctor Arenas, Supremo Jefe de los Caballeros Católicos, miembros de aquellos capítulos.

EL TENIENTE CHAVEZ

De paso.

Nos visitó así, acompañado de su respetable madre y su distinguida esposa la señora Raquel Arias.

Traían con ellos a su babyto y la muñeca que forman la parejita que poetiza ese hogar venturoso.

Yuyi, como familiarmente lo conocen todos aquí, acaba de regresar de los Estados Unidos, donde permaneció más de dos años, asistiendo a cursos militares del Ejército norteamericano.

De sus excursiones por aquel país, de su vida de campaña durante todo este tiempo, en Campamentos y Resorts, habla con encomio y entusiasmo.

En la visita que me hizo disfruté del aliciente de esa relación, que bien pudiera en un folleto ser algo de interés general.

Mi saludo a los esposos Chávez-Arias.

LA SRA. DE GONZALEZ IRIGOYEN

Tulia Tapia.

Desde hace tres días se encuentra recluída en sus habitaciones la joven dama que es asistida por el ginecólogo matancero doctor Julio Ortiz Pérez, digno heredero de aquella gloria médica nuestra que se llamó el doctor Julio Ortiz Coffigny

La señora de González Irigoyen que se halla hospedada, desde su llegada de Oriente en la residencia de su Sra. madre Tula Fluriach Vda. de Tapia, espera ansiosa la llegada del primogénito.

MEJORADOS

Dos distinguidos enfermos.

Uno de ellos, la hija del fiscal de la Audiencia, doctor Diego Vicente Tejera, que abandonó ayer el lecho y será dada de alta por el doctor Filomeno Rodríguez, su médico.

El otro, el hijo del presidente de ese mismo Tribunal, el doctor Héctor Pagés Canton, que ha padecido de una afección a la garganta con altas fiebres.

Desaparecieron éstas ya, bajo el plan facultativo que le impusiera el doctor Caballero y Gil, esa eminencia médica yumurina.

Como sé cuánto se interesa la sociedad matancera por estos dos enfermos, pláceme consignar tan favorables informes.

LA GIPSY IV

Del doctor Botet.

Se termina pronto esta nueva embarcación que viene a sumarse a la serie de las otras Gipsys, que en justas náuticas han surcado nuestra bahía, en ventajosas competencias.

Tiene su mérito la Gipsy IV.

Que está siendo fabricada por su propio dueño, bajo su personal y su acertada dirección.

En las justas que el próximo verano han de tener efecto en esta hermosa rada tomará parte esa embarcación, que responde al tipo último, para motores de la potencia del que ha de llevar.

De esa perspectiva no he querido hablar aún, porque espero detalles de quienes en la Habana tratan de organizar este año, lo que a fines del pasado quedó en proyecto, por causas que fueron bien ajenas a todos.

Rubén Otero, los yachtmen del Miramar y otros elementos de probados entusiasmos náuticos también tendrán oportunidad este año, de llevar a efecto las regatas de estrellas que tanto entusiasmo despertaron al anunciarse y que con sentimiento de todos no pudieron celebrarse entonces.

Es tema éste, al que debemos cooperar todos, por lo que para Matanzas significará.

LA ULTIMA NOTA

Para decir que convocada por la presidenta del Comité de Damas, señorita de Beato ha de tener efecto en estos días una reunión, para reorganización de la Cruz Roja, en esta ciudad.

Nuevas inscripciones se han hecho has a la fecha, y se preparan la señoras y señoritas que integran dicho Comité a unas actividades grandes y la realización de una serie de iniciativas felicísimas.

Sinceramente lo aplaudimos

Manolo JARQUIN

ELEPIZONE

El famoso remedio que dominará los Ataques y Desordenes Nerviosos.

Por más de treinta años ELEPIZONE ha restablecido la salud a millares que sufrían de Epilépsia y Debilidad Nerviosa.

ELEPIZONE, recomendado por los médicos, es un remedio para niños y adultos, y lo venden en las principales farmacias.

Se obtienen resultados con uno o dos frascos.

NO ACEPTE IMITACIONES PIDA

ELEPIZONE

No sufra de ALMORRANAS

Cuando hay un remedio que se ha probado eficaz en todas las formas de este mortificante mal:

UNGUENTO PAZO

VIBORENAS

UN SALUDO

No es tarde para dedicarlo cortésmente a las siguientes damas, por haber celebrado sus días ayer:

Matilde Gómez viuda de Arango, Matilde Bustillo viuda de Martínez Lufríu, Matilde Gómez viuda de Peláez, Matilde Portela de Muñiz.

Las siguientes señoritas:

Matilde Peláez, Matilde Méndez Carballo, Matilde Elcid, Matildita Coro, Matilde Ruiz.

En la inseguridad de que lo celebraran ayer, no las saludé y hoy lo hago, por no ser tarde aún.

SR. RAIMUNDO MORA

El querido amigo, siempre deferente y servicial, celebra hoy sus días, y a él y su apreciable familia unido por antigua amistad, le dedico junto con su amante esposa la culta dama Leonor Mora, mi más cariñosa felicitación.

La que bien merece «Mundo», el excelente amigo.

LOS CESARES

Es la festividad de los amigos que llevan este nombre.

El doctor César Salaya, letrado del bufete del Dr. Bustamante.

Un apreciable amigo, el Sr. César Fáes y Muro, que desde hace muchos años desempeña un alto cargo en la Secretaría de Sanidad.

Y el excelente pianista César Pérez Sentenat.

Con mi afectuoso saludo les deseo muchas felicidades.

SRA. PIEDAD CATALA DE RIBAS

De días también hoy tan distinguida dama, que tantas relaciones sociales y afectos cuenta entre nosotros.

Hasta el dichoso hogar por ella presidido hago llegar mis votos por su inquebrantable felicidad.

NUEVOS ESPOSOS

Lo son desde el sábado la señora Carmen Rodríguez Alvarez y el dichoso joven Román Laviña y Córdova.

Se efectuó su matrimonio en la Iglesia Parroquial de Jesús del Monte, ante el altar mayor que fué decorado por el joven Manolo Cofiño con su acostumbrada pericia.

Para los nuevos esposos Rodríguez-Laviña deseo las mayores venturas terrenales en el hogar que han constituido.

SRTA. CARMELA GUINEA

Esta gentil amiguita que hace pocos días fué operada de las amígdalas por el doctor Souza hijo, se encuentra en tan satisfactorio estado que pronto se encontrará completamente restablecida.

Son mis deseos comunicar tan grata nueva cuanto antes a sus amistades.

ROSA LIMA CIA

Ayer no me fué posible consignar satisfactoriamente para usted la noticia que de mi interesó, lo que hoy hago con mucho gusto.

SUSANA LENOX se volverá a proyectar en la bombonera del TOSCA el próximo domingo, pues gustó tanto que los empresarios han accedido a complacer a todas las que han pedido su repetición.

Créame que esta preciosa cinta bien puede llevar el sugestivo título de «Abandonada a sus propios sinos»... Me dará la razón, y queda complacida.

SRTA. HILDA FAES AMENABAR

La bella amiguita hija de mis buenos amigos los distinguidos esposos señora Lucrecia Amenábar el querido compañero Sr. Abelardo Fáes, después de haber sido operada de apendicitis por el cirujano jefe de la gran clínica de La Purísima Concepción, atento amigo Dr. Félix Pagés, se encuentra en tan satisfactorio estado que ya se ha iniciado su convalecencia, y es de esperarse que a fines de la presente semana abandone esa casa de salud, restablecida de la afección apendicular que padeció.

Noticia que vivamente deseo consignar cuanto antes, para satisfacción de las amistades de la gentilísima Hilda y sus amantes padres.

SRA. ANA RODRIGUEZ DE ARJONA

La nota triste, el lamentable fallecimiento de esta infortunada señora, cuyo entierro se efectuó el jueves, partiendo el fúnebre cortejo con sus mortales despojos de la casa mortuoria calzada de Concha esquina a Pérez, en el Luyanó, siendo una demostración de duelo muy sentida.

A su esposo el Sr. Andrés Arjona, a sus hijos Anita, Manuel, Lola, Rosario, Panchita, Mercedes y Andrés así como a sus demás familiares hago constar la sincera expresión de mi condolencia, deseándoles gran resignación para soportar su intenso dolor.

SRTA. NENA HERMIDA

La bella Nena y muy gentil figulina que durante muchos días ha permanecido recogida en su residencia a causa de una molesta dolencia, que en un principio temer en una delicada operación, ha sido dada de alta ya, aunque por algunos días más tendrá que observar el más absoluto reposo.

Tanto la bella «Nena» como sus familiares todos, me encargan reitere su reconocimiento a sus amistades que constantemente se han interesado por su salud.

Quedan complacidos, reiterándoles a mi vez mi más afectuosa enhorabuena.

RENE OJEA

Mi querido attaché en Santos Suárez, el que estaba en uso de «licencia», de nuevo me informa de esa populosa barriada, como habrán visto mis bellas lectoras en ella.

Y yo a mi vez a todas informo ahora de la «monumental» función que ya ha empezado a organizar René, para recabar fondos que dedicará a la publicación de la revista local «Viboreñas».

Será el día primero de abril en el Teatro Apolo.

En el extenso y atractivo programa tomarán parte la «Rody Revew», que ha regresado del Norte; habiendo obtenido los hermanos Fernández un buen éxito; se pondrán en escena dos escogidas comedias y un sinnúmero de variedades, que iré dando a conocer.

Dadas las incontables relaciones sociales que en Santos Suárez cuenta el joven René Ojea, el éxito de esta función extraordinaria está asegurado, pues se harán cargo de colocar los billetes numerosas y bellas señoritas que una vez más triunfarán.

Urbano del CASTILLO

Arbe

M.E.C.D. 2016

FOSFO-LECITINA

LA ALEGRÍA DE VIVIR

Debilidad, cansancio, irritabilidad seguido de períodos de depresión, y malestar, insomnio, neurastenia, histeria... de alguna manera tiene que manifestarse la debilidad del sistema nervioso. En todos estos casos, lo que hay que hacer es reconstituir los nervios con un tónico alimenticio como la FOSFO-LECITINA Wampole, que contiene fósforo en combinación orgánica—tal como se encuentra en los tejidos. La FOSFO-LECITINA no es un mero estimulante, sino un verdadero alimento del sistema nervioso. Reconstruye el tejido nervioso, alivia la depresión mental, hace desaparecer los sudores ocasionados por la debilidad, y renacer la alegría de vivir. De venta en todas las boticas.

WAMPOLE

PARA ELLAS Y PARA ELLOS

CONSULTORIO

POR LA DOCTORA HERMINIA PLANAS

LA PEQUEÑA LLAMA

Yo siento por la luz un amor de (salvaje,
Cada pequeña llama me encanta y so- (brecoge.
¿No será, cada lumbre, un cáliz que (recoge
El calor de las almas que pasan en (su viaje?

Hay unas pequeñitas, azules, tem- (blorosas,
Lo mismo que las almas taciturnas (y buenas.
Hay otras casi blancas: fulgores de (azucenas,
Hay otras casi rojas: espíritus de (rosas.

Yo respeto y adoro la luz como si (fuera
Una cosa que vive, que siente, que (medita
Un ser que contempla transformado (en hoguera.

Así, cuando yo muera he de ser a (tu lado.
Una pequeña llama de dulzura infi- (nita
Para tus largas noches de amante (desolado.

Juana de Ibarbourou

* * *

DRA. HERMINIA PLANAS

DIARIO DE LA MARINA, Prado 103, Habana.

A esta dirección deberá remitirse cualquier asunto relacionado con este Consultorio: «Para Ellos y Para Ellas». (No respondiendo que sufra extravío la correspondencia remitida a otra dirección).

* * *

CARMELINA G. D.

Tampoco el frío se dejó sentir intensamente en el Norte este invierno pero desde luego, que esta ola que estamos pasando nosotros hace algunos días, ha recrudecido la temperatura en ese país. Lo más prudente es esperar el mes de abril o mayo. También debe recordar que las casas y hoteles están preparadas a ese fin. Uno de los médicos más conocidos y populares entre la colonia latina, es el doctor Luís Mendez. Vive o tiene su consulta en 166 West. 87 Street. New York. Médico muy estudioso, amante de su carrera a la que dedica su vida. Presta gran solicitud a sus enfermos. En la cura de la grippe, resfriados y pulmonía, se ha hecho una autoridad. Desde que llegue, debe visitarlo y estar en comunicación con él, para en caso de necesitarlo.

* * *

LILY.—Matanzas

Conseguirá su deseo, siguiendo este ejercicio todos los días antes del baño y con ropa y calzado propio. Extienda los brazos hacia arriba y después hacia delante, al nivel de los hombros, con las palmas de las manos una enfrente de la otra y guardando los brazos y las manos, una distancia igual a la anchura de la parte superior del busto, teniendo el cuerpo bien recto.

Vuelva a extender los brazos hacia arriba, procurando mantener los hombros bien detrás. Repítase varias veces, cuidando de estirar los brazos todo lo posible y de volverlos con elegancia a la posición perfectamente correcta.

Del ejercicio de flexión de brazos hacia arriba, pásese al de extenderlos hacia abajo con vigor, vueltas las palmas a los lados, rectos los dedos, las palma hacia atrás. Vuélvase con resolución a la flexión primera de brazos. Con los ejercicios ya aprendidos, procédase en esta forma. Después de extender los brazos hacia arriba, extiéndanse hacia adelante y tomen después la posición natural. Se extienden hacia los lados y se vuelven a la posición extendidos hacia arriba; se bajan y se vuelven a la posición anterior. Repítase estos varias veces, esforzándose en alargarlos bien y recojerlos con gracia. Pueden variarse los ejercicios, repitiendo cada movimiento tres o cuatro veces y aumentándolos cada día. Con este ejercicio se consigue una bella posición de cuerpo y facilita el desarrollo y belleza de las formas.

* * *

MADRE CARIÑOSA

Sí, señora: es mundial la pena y creo que en todos los hogares se hacen rogativas por que aparezca. No solo puede ser la canastilla del número de piezas que desee, sino que en la forma indicada a cada momento tendrá nuevos juegos y al tamaño del Bebé. Lo que no puede faltar y esto no se le olvide, es una docena de envases de polvo Ammen-s. Usando estos polvos desde el primer día, el niño no sufrirá las consecuencias que a esa edad, les proporciona la irritación de la piel, que les ataca por múltiples causas. De venta en todas las tiendas y farmacias.

* * *

DAISY

Con mucho gusto le remitiría un prospecto de los productos por que se interesa, pero como no remitió sobre franqueado y la dirección escrita, le escribo el teléfono X-3209. Será complacida.

* * *

INCONFORME

Desde luego que es raro y además sospechoso... ¿No tiene usted padre ni hermanos? Estos podrían confirmar sus temores y este es el momento de arreglarlo.

* * *

HELEN

El color blanco, al igual que el verano pasado, será uno de los más favorecidos. El calzado puede armonizar, siendo del mismo color o en combinación de blanco y amarillo. Depende del empleo que le dé al traje. Las medias en tono carne, no muy claras. Las telas, en hilo, Warandol en todos sus variantes, chautú y todas las sedas lavables.

* * *

UN CALVO PERFUMIDO

La pomada LILIANA, es positivamente buena para el cabello. Su uso es facilísimo y lo lleva la etiqueta del frasco.

En castellano. Se vende a 2 pesos el botecito.

Pídalas en boticas y perfumerías.

* * *

AIDA DI VERDI

El traje está bien. El calzado, el de crepé. El pañuelo pudiera «montarlo» sobre una seda de color del fondo del mismo. Este trabajo si lo hace una persona curiosa le quedará nuevo. Entre las dos telas, se coloca otra fina transparente, y a ésta, es donde se puede hacer varias costuras invisibles de modo de sujetar las lentejuelas y la tela misma. Resultaría algo elegante y original a la vez que dé mayor abrigo. Espero que para el debut, que aún faltan algunos días, habrá otra temperatura.

* * *

MARGOT PEREIRA

Hace tantos años que tomo el agua mineral «La Cotorra», que conociendo su efectiva influencia sobre la conservación de la salud, no titubeo en indicarle la selección sobre las demás. Además, pudiera hacer una visita a los manantiales y quedaría convencida de que es tres veces filtrada y muy bien atendida, para que se conserve limpia y pura. Teléfono XO-1777. La señorita telefonista, la atenderá en el acto.

* * *

MANUELA LOPEZ

Fíjese en la indicación que hago más arriba a «Calvo Presumido». Es lo más rápido para contener la caída del cabello. Pomada que se emplea para evitar la caspa, para contener la desaparición del cabello y para dar nueva vida a la raíz. De venta en tiendas y farmacias.

* * *

MIGUEL MAYO

Llegó su carta y le daré atención a la que acompaña. En propias manos.

* * *

CHISTE

Dice un naturalista:

—Después de todo, ¿sabe usted lo que le falta al orangután para ser hombre?

—La palabra.

—Sí señor; solo la palabra. Si el animalito pudiese decir soy un orangután, sería un hombre.

* * *

UTILIDAD DEL LACRE

Una de las tareas encomendadas al ama de casa es reparar los pequeños artículos que se estropeen. Mucha habilidad se ha desplegado en estas reparaciones en casos de apuro, lo cual ocurre con frecuencia. Pocas mujeres poseen las herramientas y materiales apropiados para hacer esta clase de trabajos. Ningún hombre podría hacer todo lo que hace una mujer en el hogar, sino tuviese los elementos necesarios y aún así es de dudar que pudiera multiplicarse para atender a todas las labores y trastornos inesperados, cumpliendo satisfactoriamente su misión.

La mujer tiene que sentirse orgullosa de su trabajo, que no por ser en el hogar es de menor importancia, sino todo lo contrario. El hogar es la base de la sociedad y ella es la que dispone y ejecuta lo mismo en las tareas de mayor importancia como en las pequeñas.

* * *

AZUCENA.—Pinar del Río.

Para quitarle al traje la mancha de agua, tiene necesidad de lavarlo todo. Un vez que termine lo seca con una toalla y lo cuelga a la sombra, que le dé el aire y cuando esté húmedo, lo plancha. Si lo hace al revés, no le queda con brillo y estará más elegante. Emplee jabón blanco corriente. Agua templada.

* * *

NOVIA DE ABRIL.—Ranchuelo.

Las cortinas, tienen que guardar relación con la decoración de la pieza. También depende del mayor o menor lujo que desee emplear en ellas. Para habitación, son propias y elegantes, las de punto y encaje. Esta misma, también se presenta con distintos aspectos, según el caso. Siendo sencilla, con una ola recogida al lado, será suficiente. Otro estilo elegante y que resguarda la habitación, es la que se coloca en forma de visillo. Es decir, colocada en la varilla en toda su extensión, se deja caer a lo largo de la puerta, faltando unos centímetros para llegar al suelo. Esta va acompañada de otras dos, también de punto, recojidas a ambos lados. Si usted pide folleto a alguna tienda principal de la capital, tal vez se lo remitirían. Sobre la ropa de cama, le digo lo mismo; depende del presupuesto.

* * *

CUIDADO DE LA ESPOSA

Una de las condiciones esenciales para la felicidad doméstica es el «confort» del hogar. El hogar es lugar de intimidad, de descanso y de esparcimiento. El hogar, pues, debe atraer y no repeleer. Ni lujo ni frialdad; ni magnitud desusada que lo convierta en una inhospita sucesión de estancias, ni pequeñez tal que haga imposible su permanencia en él. Ni lo uno ni lo otro. Debe ser sencillo, aseado, sano, íntimo, acogedor.

Los hombres, muchísimas veces, buscan en el «club, en el café o simplemente en la calle, lo que no tienen en el hogar. La esposa debe compenetrarse de esta verdad. Halagar los gustos, las pequeñas manías y costumbres del marido, los inocentes caprichos. No porque el hombre sea un tirano al cual hay que servir lo más y mejor que se pueda, sino porque, en el fondo, es un ser débil y necesitado de estas pequeñas atenciones que son la compensación de los sacrificios, desgaste y malos momentos que exige la lucha por la existencia. De la inteligencia y habilidad femenina no pocas veces depende la felicidad de un hogar.

* * *

DE COCINA

Arroz con Pescado.—Debe elegirse rueda de pargo, de bacalao, serrucho o cachete. Lavado el pescado se le echa sal y zumo de limón verde. Se hace en aceite un buen mojo con bastante cebolla, ajo, ajíes partidos a la larga, uno o dos pimientos morrones picados y perejil; cuando el mojo esté bien cocinado se echa el pescado y se tiene en el mojo un buen rato, se saca y se añade el agua necesaria para cocinar el arroz; se le echa sal, pimienta y un poco de azafrán tostado; cuando el agua haya hervido lo suficiente para tomar el gusto del mojo se echa el arroz ya lavado y cuando empiece a secarse se agrega el pescado, se acaba de cocinar al vapor y se sirve con pimientos morrones.

Un recargo de estómago es peligroso... Este laxativo refrescante y suave tomado *en agua fría* o *tibia* lo hará desaparecer al punto.

"SAL DE FRUTA" ENO

Marca de ENO'S "FRUIT SALT" Fábrica

HABANERAS

(Viene de la Página SIETE)

CUMPLEAÑOS

ORLANDO ALFREDO LEANDRO

El domingo último cumplió tres años de edad el simpático e inteligente niño Orlando Alfredo Leandro Torres, hijo del joven y distinguido matrimonio Néstor Torres y Ramos y María Cristina Pérez.

Orlando Alfredo recibió muchas felicitaciones.

Yo le envío la mía.

Muy afectuosa.

ULTIMA TARDE DE CARRERAS

La tarde del domingo.

Ultima de carreras.

Como nunca se vió más concurrida la terraza del Jockey Club.

Nuestro mundo elegante se dió cita como una despedida de la corta temporada que hemos tenido este año

Concurrencia selecta.

Entre las señoras estaban:

María Teresa Freyre de Mendoza, Isabel de la Torre viuda de Vinent, Mercedes Montalvo de Martínez, María Martín viuda de Plá, Lucía Hortsmann de Weiss, Esperanza de la Torre de Rodríguez Alegre.

Mina de Truffin.

María Iglesia de Usabiaga, esposa del Subsecretario de Estado.

Esperancita de Cárdenas, bellísima esposa del señor Miguel A. Suárez con Berta Pantín de Soto, Carmela Alio de López, Cuca Sánchez de Ovies, Olga Suárez de Eleisegui y Grace Pantín de Arellano.

Carmelina Guzmán de Alfonso.

Radiante de belleza.

Alicia Nadal de Menocal, Rosita Cadaval de Reyneri, Nina Crowley de Rodríguez Morini, Biby de Lima de Maduro, Rosa María Abreu de Bolívar, Josefina Mendoza de Cárdenas, Lily Goicoechea de Cámara, Eugenia Ovies de Viurrun, Lolita Hechevarría de Fernández Casas, Fausta Vieta de Villapol, Nena Velasco de González Gordon, Juanita Cano de Fonts, Luckey Schumann de Mendoza, Conchita Morales de García Montes y Ofelia Larrea de Colmenares.

Gloria Erdman de Juarrero.

Justina Monteagudo de Portal.

Cheché Pérez Chaumont de Ronda

Otilia Bachiller de Morales, María Antonia Alonso de Aspuro, Bebe Vinent de Mendoza, Cuca Herrero de Seiglie, Elena Vieta de Ramos, Bebita Díaz Brigman de Rivero, Georgina Galainena de Pernias, Conchita Pla de Juncadella, María Mendoza de del Valle, Paulina Goicoechea de del Valle, Victoria Bravo de Quiroga, María Teresa Collazo de Morales, Teté Aranda de Echevarría y Bebita Alonso de Belt.

Aída López de Rodríguez, María Romero de Vieites, Hemelina López Muñoz de Lliteras y Celia Rosales de López Muñoz.

Luisita Pla de Cárdenas, Nena Nodarse de Beltrán, Florence Steinhart de Godoy, Rosita Fabar de Rodríguez, Silvia Vieites de Maxwell, Clara Luisa Díaz de Angulo, Nna Rodríguez Armand de Vinent, Carlotica de Zaldo de Mendoza, Nena Rodríguez de Santeiro, Mercdes Crusellas de Santeiro, Biby Duplessis de Gómez, Clementina del Junco de Aranda, Conchita Fernández de Armas, María Teresa Falla de Batista Olga Kleers de Mendoza, Estelita Alonso de Nodarse.

Elsa Penso de Senior.

Consuelito Lamar de Mendoza.

Josefina Barraqué de Sabatés Margot Sáez Medina, Bebita Mitares de Hidalgo Gato, Chona Martínez de Goizueta, Lilia Carrera de Estefany, Amparo Diago de Echarte, Silvia Bachiller de Párraga, Alice Steinhart de Llama, María Isabel Pardo de Solberg, Aída Escalada de García Montes, Emilia M. Sepúlveda de Munguía, Ana María Sánchez Crusellas de Gómez, Margarita Scull de Alvarez, Willy Valdés Chacón de Calvo, Minerva Cano de Amaya, Bibita Bolívar de Andino, Nena Rodríguez Xiqués de Rodríguez, Marieta Galindo de Crusellas, María Melero de Lillo, Dulce María Chacón de Salas, Luisa Victoria Manrara viuda de Venero.

Celia López Muñoz de García Montes, Silvia Cidre de Arango Hortensia de los Reyes Gavilán de Castellanos, Elena Pollack de Aguilera, Nena del Río de Ortiz, Adelina M. Sepúlveda de Díaz Ossa y Dolores Lage viuda de Vidal.

Josefina Capetillo de Fiol Caballero, Blanquita Urbach de Simpson, Graciella Rocha de Zorrilla, Margarita Iglesia de Desvernine.

Ernestina Mora de Varona, Eva García de León, Emma Justiniani de Reyes, María Barrie de Skarbrevik Lia S. de Pennino, Blanca Sevilla de Angulo, Adela Fernández de Echevarría, Sissy Durland.

Nena Aguilera de Estévez.

Gloria Montalvo de García Ordóñez.

Leonor Artamendi, gentil esposa del Ministro de Santo Domingo, señor Osvaldo Bazil.

Nena Justinian de García San Miguel, Esther Seiglie de Fabre, Estela Arenas viuda de Lastra, Teté Roberión, Julia Sedano de Campos, Elvira Fritot de Armas, Georgia Bernet de Armas, Sofía Barreras de Montalvo Herminia Montalvo, Matilde Ferrer de Pagés, Mariana de la Torre viuda de Mendoza, Nena Ponce de León de Bustillo.

Señoritas:

Silvia Gallo, Fifí Tarafa, Tina Sarrá, Carola Olvarria, Julia y Rosario Arellano, Isabel Rasco, Natalia Ruiloba, Josefina Martínez Armand Millie Schumann, María Luisa y Mercedes Menocal.

Lolita Vidal y Lage, encantadora señorita.

Margot Rodríguez Cano.

Tan graciosa y tan bonita.

Estela de la Lastra, Yiyina de Cárdenas, Marta Ferrer, Delia Echevarría, Lucerito Weiss, Silvia Sánchez Toledo, Gloria Mendoza, Adrianita Maduro, Matilde Pagés, Silvia Menocal, María Luisa Mendoza, Lolo Vinent, Georgina Moragas, Silvia y María Matilde Aróstegui.

Rita Allié Betancourt, con una toilette preciosa, Ena Senior, Otilia Morales, Millie Mendoza, Chea Pedroso, Elivar y Esperanza Rodríguez Alegre, Carmencita Herrera y Nieto Blanquita y Hortensia Angulo, Carmelina, Renée y Acacia Cicero, Lolita Carmen y Clara Bretón, María na y Conchita de Armas Berta Gutiérrez, Andrea y Graciela Suárez, Bebitina T. Robelin, Llela y Ofelia De-Les, Lolita y Heliana Varona.

Cristinita Mendoza, Cuca Macías, Esther Febles María Du-Quesne Carmelina Argüelles, Margarita Bustillo, Micaela Freyre, Hilda Martín, Lala Carreño, Gloria Fernández de Velasco Alelí Morales, Elsa Gallardo y la lindísima María Antonia Morales y Calvo.

Una gran tarde.

La última del Jockey

EN EL MIRAMAR YACHT CLUB

Un éxito fué el té del domingo en el Miramar Yacht Club.

De cinco a ocho y media de la noche se congregó en el hermoso salón del tercer piso un grupo numerosísimo y muy selecto de socios.

Hasta esa hora se bailó animadamente, tocando la orquesta de Le Batard, que fué muy aplaudida.

Muchos los parties.

Reseñamos a continuación los nombres de los componentes de algunos de ellos:

Doctor Carlos Hernández Miyares y Dora Núñez de Hernández Miyares, doctor Manuel Viamonte y Heroica Puncet de Viamonte, Ignacio Santamaría y Rina Núñez Mesa.

Doctor Pedro A. Bosch y Belica G. Hoyuela de Bosch, doctor Lorenzo Beltrán y Esther Fernández de Beltrán.

Doctor Rodolfo Rodríguez Alvarez y Herminia Elena Bernal, doctor Pedro G. de Medina y Josefina Blanca, señora de Bernal.

Señor José A. Vázquez y Moncita Torres, Frank Canosa y Laura de Solo, Gonzalo Flórez y Ofelia Vázquez, señora de Vázquez.

Señor José Avila González y Lolita Vidal, señora Dolores Lage viuda de Vidal, Eloísa Castellanos.

Señor Wilfredo Allen y señora.

Doctor Arturo G. Casariego, Monsieur y Madame De la Fond, señoritas de la Portilla y Luisa y Esperanza G. Casariego.

Doctor Américo Cruz y Estela Marrero de Cruz, José Hernández y Zelaida Marrero.

Doctor Rafael J. Cowley y Lila Companioni de Cowley, Felipe Domínguez Gari y América Ana A. de Domínguez Gari.

Señor Gonzalo Zúñiga e Isabel Reyes de Zúñiga.

Señor Manuel Molina y Mirtha Godínez de Molina, señor E. A. Todd y señora, señor H. N. Coulter y señora.

Señor Roque de Castro y señora María del Carmen Rivero de Castro, Alberto Juliachs y Stenie de Castro.

Señor Manuel Rodríguez Llano y Frances Sarmiento de Llano, Aramís Alvarez y Rita Sarmiento, I. P. Freely y Julia Rodríguez Llano.

Señor César Armstrong y Lupe Zúñiga, Luis Goicochea y Margarita Zúñiga, Calixto Montoulieu y María Teresa Fernández Sellés, Rafael de la Portilla y Hortensia Calás.

Doctor Teodosio J. Valledor y Lylly Díaz de Valledor.

Doctor Suárez y señora.

Señor Antonio Rousseau y Gela de Rousseau, Enrique Recio Jr., e Hilda Carbonell.

Señor Oscar de Ostolaza y Berta Núñez de Ostolaza.

Señor Federico López Silvero y María Luisa L. de López Silvero, Frank Smith e Isabel López Silvero, Peter Johnson y Rosalía López Silvero.

Señor Alberto Sardiña y Mimi Casuso, R. Bañals y Pino Suárez, Antonio Ricalde y Marta Casuso Sampera y María Guerra.

Señor Luis Duthil Quirch y Estrella Somodevilla de Duthil, Francisco Muñoz y Filomena Hernández de Muñoz.

Señor Manuel de J. Sainz y Dady Monteagudo, Héctor Hidalgo y Lila Duthil.

Doctor Oscar Hernández y Sarita Espín, Gustavo Villoldo y Margarita Sampera de Villoldo, Esteban de Varona y Esperancita Sampera.

Doctor Mario Ramírez, Nena González Díaz, José A. Arango, Connie Lewis, Enrique Azpeitia y Orlanda Boza de Azpeitia, doctor Arango y Miss Vicky Pearson.

Francisco Suárez y María Bacallao de Suárez.

Doctor Luis Hevia y señora.

Señor Joaquín Eleizegui y María Díaz de Villegas, Charles A. Simpson y Blanca Urhbach de Simpson doctor Eduardo Eleizegui y Olga Suárez de Eleizegui, Mercedes y Nena Díaz de Villegas.

Señor Gerardo Ramos y Angelita Arredondo, Oscar Suárez y Guillermina Savio, señora Rosa Ruiz

Señor Manuel Jústiz y Adelina George, Juan Estenger e Isabel George, Adolfo Méndez Guédez y Lydia Martín, señora Pura Reyes de Martín.

Doctor Salvador W. de Castroverde y Gilda Giol de Castroverde, doctor Mario Lluria y Clementina Revilla de Lluria.

Señor Braulio del Busto y Siomara O-Halloran de del Busto.

Doctor Silvio S. Sanabria y Daisy Peraza, Tomás B. Beosa y Teté Lambarri, Miguel A. Bolaños y Sara Sanabria, señora María de Lambarri.

Señor Isaías Quintana y Margot Arrastía, Pablo Valhonrat y Antonieta Quintana, Tomás Casas y Cuca Carrillo, Arturo MacDonald y Nninita Quintana, Javier Quintana y Marta González del Valle.

Señor Carlos Jiménez Rojo Jr., y Georgina Lima, Agustín Ríos, señoras Consuelo C. de Jiménez Rojo y de Raymond.

Señor Ernesto Martín Jr., y Eva Loyola, Gustavo Xiqués y Alicia Petterson, doctor René Espinosa de los Monteros, señor Nicolás G. Loyola.

Señor José A. Sierra y Olga de Moya, Favio de Moya y Preciosa Fernández, Reinaldo Padial y Lolita Fernández, Héctor Norabuena y Gladys de Castro, teniente Herbert Shulltz y señora.

Doctor Andrés Rodríguez Acosta y Esther Noriega, Manuel Benítez y Herminia Navarro, Julio Hernández y América Noriega.

Señor Luis Duthil Somodevilla y Silvia Usategui, Ernesto Smith y Adriana Bernal, Raymond Smith y Lourdes Hurtado de Mendoza, señora Isabel U. de Argüelles.

Señor Luis Gottardi y Lydia Rayneri, Julio C. Trujillo y Lolita Rayneri.

Tardes deliciosas.

Las de Miramar Yacht Club.

ENRIQUITO ARANGO Y CORTINA

Un triste acto.

Sentidísimo.

Ayer por la mañana, con un acompañamiento numerosísimo, se verificó el sepelio del desventurado niño Enriquito Arango y Cortina, hijo de los jóvenes esposos Enrique Arango y Ofelia Cortina y nieto del doctor José Manuel Cortina, distinguido Senador de la República.

A los cinco años voló al cielo la tierna criaturita dejando sumidos en el más grande de los dolores a sus padres amantísimos.

Muchas las ofrendas florales.

Llenan una larga relación.

De **El Clavel**, el famoso jardín de los hermanos Armand, era este grupo numeroso y magnífico que se destacaba del conjunto por su belleza, su artística confección y la frescura de las flores:

Una corona estilo **Inocencia** de sus padres.

Una corona estilo **Pureza** de sus abuelos Pepa y José Manuel.

Una corona estilo **Aurora** de sus tíos Esther, José Manuel y Humberto.

Un cojín estilo **Lucero** de Margarita Johanet de Céspedes.

Una corona estilo **Mariposa** de los Senadores de la República.

Una corona estilo **Consuelo** del doctor Clemente Vázquez Bello y señora.

Una corona estilo **Souvenir** del general Alberto Herrera y señora.

Una corona estilo **Imperio** de la Directiva del Vedado Tennis Club.

Una cruz estilo **Gloria** de Julián Gallo y familia.

Una corona estilo **Iris** de Miguel Suárez y señora.

Una corona estilo **Roma** de Cacho Negrete y Someillán.

Una corona estilo **Estrella** de Gasso, Cárdenas y Gamero.

Una corona estilo **Cometa** de Enrique Roig y familia.

Una corona estilo **Florencia** de Alfonso Bernal y familia.

Un cojín estilo **Niágara** de Elisita y José Agustín Martínez.

Una corona **León XIII** de Yoya y Raúl.

Una corona estilo **Luis XV** de Heliodoro Menéndez y familia.

Un cojín estilo **Florencia** de María Luisa Ricart y familia.

Y un cojín estilo **Cardenal** de Camilo y Alberto Armand.

De la **Casa Trías**, el gran jardín del Vedado, era este grupo de preciosas ofrendas:

Un cojín estilo **Pyramide** de la viuda de Lissarrangue e hijos.

Una corona estilo **Notre Dame** de Marta y Margot.

Una corona estilo **Monasterio** de Guido y Meche.

Un cojín estilo **Venecia** de María y Rosa.

Un cojín estilo **Trianón** de Enrique Whitmarhs y señora.

Y un cojín estilo **Viena** de Josefina Dueñas e hijos.

Por expreso encargo diré que los señores Arango-Cortina no recibirán visitas de pésame en esta semana.

Será en la próxima.

El lunes veintiuno.

HOGAR FELIZ

Una grata noticia.

Que era muy esperada.

Desde ayer por la tarde se ve alegrado el hogar del doctor Carlos Miguel de Céspedes, Secretario de Instrucción Pública y su joven y bella señora Margarita Johanet, con la llegada de una angelical niña, que viene a coronar los deseos de los felices esposos.

Fué asistida, la señora de Céspedes, por el sabio ginecólogo doctor Julio Ortiz Cano, que dió muestras de su gran experiencia.

Una compañerita ideal.

Para la linda Margarita.

Mi felicitación a los esposos Céspedes-Johanet, así como también a las abuelitas de la encantadora niña, la buena y ejemplar Eloísa Ortiz viuda de Céspedes y la señora María Luisa Montalvo viuda de Johanet.

Y un beso a la bebita.

Enrique FONTANILLS.

PRESIDENTES OVALADOS GENER

CONCURSO MEDICO
SOBRE LA LECHE CONDENSADA

EN la Ciudad de la Habana a las 11½ de la mañana del 3 de Marzo de 1932 en las Oficinas de la COMPAÑIA NACIONAL DE ALIMENTOS, de O'Reilly 2 y 4, se reunió el Jurado del Concurso Médico, procediéndose a efectuar el sorteo comprendido en la cláusula (k) de las Bases del aludido Concurso, resultando favorecidos los siguientes señores:

Dr. Domingo Gómez Tejera, Habana
,, Miguel de Castro, Guanabacoa
,, José R. Antriche, Perico. Matanzas
,, G. Comas, Güira de Melena
,, L. Benar, (se ignora dirección)
,, Pedro Cuni Estorino, Ciego de Avila
,, Andrés Vázquez, Manzanillo
,, José Luis Salavarría, Caibarién
,, C. López Silvero, Cienfuegos
,, Juan C. Sánchez Sarduy, Cienfuegos

Para el caso de que alguno de los Doctores antes citados no pudiera formar parte de la excursión se decidió sortear un nombre más que resultó ser el del Dr. José J. Ramos, de Santa Clara, que se considera como suplente.

La fecha en que se llevará a cabo la excursión a la fábrica de Leche Condensada en Bayamo será avisada oportunamente a todos los interesados.

De conformidad con lo que antecede y para conocimiento general firman la presente todos los miembros del Jurado.

Dr. A. A. Aballí *Dr. C. Inclán* *Dr. J. A. López del Valle*

Sr. A. Almasqué

La DESNUTRICION inicia muchas de las enfermedades de los niños

Las madres modernas saben que hay alimentos sanos y alimentos malsanos, y que estos últimos interrumpen el crecimiento—mientras los primeros contribuyen al desarrollo normal del cuerpo y al despejo de la mente.

Hoy los médicos no se atienen a la acción exclusiva de los medicamentos. Antes bien, promueven el desarrollo del cuerpo con el uso sistemático de alimentos apropiados. La *Cream of Wheat* (Crema de Trigo), por ejemplo, es uno de esos alimentos favorecidos y recomendados por los especialistas de mayor renombre.

Estos encuentran en ella un poderoso auxiliar para reponer a los niños débiles, delgados o de crecimiento retardado. Porque la *Cream of Wheat* (Crema de Trigo) es un reconstituyente natural. Ayuda a los niños a aumentar de peso, con carnes firmes, sólidos y sanos. De esta manera sirve para prevenir la nerviosidad, la falta de resistencia y la escasez de energía que suelen acompañar la desnutrición.

Para mantenerlos bien—o para ponerlos mejor y más robustos—déle a sus niños la nutritiva Crema de Trigo.

La Cream of Wheat puede tomarse en toda época del año, aun durante el verano. En su triple envoltura — triplemente cerrada — está libre de toda contaminación.

ANUNCIESE EN EL Diario de la Marina

M.E.C.D. 2016

NOTICIAS DEL PUERTO

El France. El hermoso trasatlántico francés «France», de la Trasatlántica francesa de nuevo visita la Habana, con una excursión de turistas americanos, en número de 175, más 5 que permanecerán varios días en nuestra capital.

Entre los excursionistas de este buque galo figuran M. y Mrs. A. B. Livertman manufacturero de tabaco, M. Beadleston banquero de New York, M. Ed. F. Knight director de publicidad de la Trasatlántica francesa de New York, Mrs. Fasler e hijo familiares del Superintendente de la Comercial Building Co., el industrial americano Albert Foote el Dr. y señora R. L. Cray, Mr. Walter Mebling, presidente de la Didelity Union Trust Mr. y Mrse. I. W. Killan de Toronto, Mr. Wagner y familia presidente de la Compañía de electricidad de Baltimore, Mr. y Mrs. profesor Clarence Young de la Universidad de Columbia, Mrs. y Miss Winter propietarias del hotel «Delmónico» de New York; el publicista B. K. Holman, Mr. y Mrs. Wrieden de St. Louis, y un grupo de banqueros, Gerome Hill Director del «First National Bank», de Pittsburg y con ellos W. S. Mac Clintock, W. S. Albuthnol y Robert Flennenkin.

También van los magistrados William Williams, Elizabelth Munger, Walter Neeblim y señora y Polk Waskowitz.

Los que embarcaron. Por el vapor «Cuba» embarcaron Pedro Aguilar, Carlos Patterson y señora, Henry Curran y señora y los demás turistas.

El President Pierce. El vapor americano «President Pierce» de la «Dollar Line» llegó, de New York, con carga general, 7 pasajeros para la Habana y 36 en tránsito. Para la Habana llegaron Leopoldo Bada, Ricardo Corcoran y señora, Julius Sibert y señora y entre los de tránsito el Dr. Alfred Solomon cirujano del Hospital Cuberland de Brooklyn, Mr. A. Brodner Manager del Crisman Cp. Inc. Mr. y Mrs. Henry Gumble miembro de la firma de Columbus Cumple and Cumble, Mr. y Mrs. Thomas L. Morris conectado con With the Lowenderg Co.

El **Berkdale.** De Hull y conduciendo carbón llegó el vapor inglés de ese nombre, así como los dos de turno de New Orleans «Cartago» y «Contessa».

El California. El vapor excursionista Cunard, «California», llegó ayer tarde de New York y escala con 9 pasajeros para la Habana, y 216 excursionistas, entre ellos el Comisionado de Policía de Boston Hon Eugene C. Hultman, Dr. S. P. Kook, Dr. E. A. Harris, doctor Frank E. Kittedge, Mr. M. J. Beirn y señora Presidente de la National Casch Register de Buffalo, Dr. Walter L. Gilbert y señora, doctor William Hughes y señora, doctor Joseph J. Kane uno de los cirujanos del Bighamton, Mrs. Clara Maxwell, esposa del publicista de ese nombre de la Revista Life, Mr. Lloyd Smith y señora presidente de la Unión National Banck de Pittsburgh y otros.

Pasajeros del Cartago. En el «Cartago» llegaron Clementina Doval e hija esposa del Cónsul de Cuba en Chicago, John R. Dowining y señora Presidente de la Cityzens Union National Banck de Louisville y el ingeniero cubano Ernesto Buste.

El Cristóbal Colón. Procedente de Veracruz llegó ayer tarde el trasatlántico español «Cristóbal Colón» que trajo carga general, 6 pasajeros para la Habana y 236 en tránsito para New York Coruña, Santander, Gijón y Bilbao, para donde zarpará al medio día de hoy.

Para la Habana llegaron en este vapor los ingenieros Verford F. Mc A. Lester y Lee Harward; Amado Barrera y señora, Antonio Carballo y Domingo A. Barreras.

Entre los de tránsito van José Solorzano, Abraham Vitar, Guillermo Martín, Eduardo Pérez Ceballos y Angel Otiz toreros y los pelotaris Jesús Gárate Ladazábal y Daniel Ansola y señora.

También va el diplomático mexicano señor Francisco S. Canales y señora y una compañía de artistas internacionales que va a Santander.

Los que embarcan. En el C Colón embarcarán: Hilario Paraja, José Patiño y familia, el consejero de la Embajada de España señor José Beyto y familia, Tomás Buergo, Tomás Díaz, Higinio González Suárez, Celestina Fernández y familia, Modesto López, Francisco Salaregui, y familia, Juan Lerceaga, Clemente López, Eloy Llamas, Manuel Boau Blanco, Elena Iglesias, Isidro Solar, Victorino Ruiz, Víctor Menéndez, Mariano Ruiz, Gumersindo Solares, Cristona Díaz, Gustavo Beguitain, Isolino Villar, Marcelino Muñiz, Magdalena Vallada y familia, Demetrio Sánchez, Vicente Sirven, Manuel Lorenzana, Nieves Cueyas y familia, Cornelio Sagasta, Bautista Pérez, Amparo G. del Valle y familia, Arturo Rodríguez, Margarita Menéndez e hija, y hasta 250 pasajeros de tercera.

Salidas. Salieron ayer el «Iroquois», para Miami, el «Walter Munson», para Baltimore, y el «Cuba», para Key West.

Gran número de automóviles de turistas. En el Iroquois fueron reembarcados ayer cerca de 40 automóviles de turistas, que estaban en la Habana con permito especial de circulación.

COMENZARON AYER LOS PAGOS DE ENERO A LOS EMPLEADOS DEL ESTADO

La secretaría de Hacienda, por la Sección de Contaduría, ha iniciado desde ayer los pagos correspondientes al mes de enero. La situación de fondos correspondió primeramente a la secretaría de Guerra y Marina, para seguir en el día de hoy el Congreso, Poder Judicial, Palacio Presidencial y secretarías del despacho. En el transcurso de esta semana se dará gran impulso a las situaciones de fondos, esperándose que para el día 19, sábado, al 21, lunes, quede terminado el pago de haberes del referido mes.

EMBARGO DE UNA LINEA DE TRANVIAS

La secretaría de Hacienda, con vista de los informes y antecedentes que obran en la dirección de rentas terrestres, sobre los adeudos pendientes por la Compañía de tranvías Cienfuegos, Palmira y Cruces, ha dado las órdenes oportunas para proceder al embargo de la misma en cobro de impuestos que adeuda la citada empresa.

Información Telegráfica del Interior de la Isla
POR NUESTROS CORRESPONSALES

SE SUICIDO UN JOVEN

SENADO, marzo 14. DIARIO, Habana. (Por telégrafo).

Hoy por la tarde se disparó un tiro, en la sién derecha, el joven Enrique Oms Hernández. El hecho ocurrió en el patio de la casa de la hermana. La herida, que le causó la muerte, se la produjo con un revólver calibre 32. Se ignora el motivo que haya tenido para atentar contra su vida. El Ejército investiga. **Corresponsal.**

POR CONTRARIEDADES AMOROSAS SE ENVENENO

CUETO, marzo 14. DIARIO, Habana. (Por telégrafo).

La señorita Esther Caridad Proenza, cuñada del corresponsal que suscribe, se suicidó anoche ingiriendo una gran cantidad de tintura de vodo. Se supone que haya sido por contrariedades amorosas por lo que tomó esta fatal resolución. La señorita Proenza era muy querida por esta sociedad por su trato afable y exquisito.

Corresponsal.

HOMENAJE A RECIO

SIMON REYES, marzo 14. DIARIO, Habana. (Por telégrafo).

Ayer se reunieron en el central Jagüeyal, los administradores de la Cuban Cane, los colonos y el pueblo en general, ofreciéndole un almuerzo homenaje al comandante Enrique Recio. De esta manera le testimoniaron la adhesión para su candidatura para Gobernador de la Provincia.

Corresponsal.

UN HERIDO DE DOS DISPAROS

MATANZAS, marzo 14. DIARIO, Habana. (Por Telégrafo).

En la tarde de hoy ha sido asistido en la casa de socorros, Pedro Hernández Quintana, conocido por San Pompeya, de Pinar del Río, de 29 años de edad soltero y de oficio pailero, con residencia en la calle de Daoiz número 121, en esta ciudad. Presentaba dos heridas de proyectil de arma de fuego de mediano calibre en la región ingüino abdominal izquierda, habiéndosele extraido uno de los proyectiles que estaba alojado en la región glútea del mismo lado, sin poderse localizar el proyectil de la otra herida.

Manifestó que esas heridas se las había causado el vigilante de la policía Regino Arango, cuando se encontraba en Daoiz y Angeles. Por su parte el vigilante aludido de 28 años de Matanzas soltero y vecino de Tello Lamar número 109, dijo que se encontraba de servicio especial cuando se encontró con el herido en el lugar indicado y que le hizo agresión con un cuchillo con lo que tuvo que repelerla, haciéndole cuatro disparos. Arango quedó a disposición de la Comandancia Militar. Al Hospital Civil fué conducido el herido para su asistencia.

RECURSO

Ha sido declarado con lugar el recurso establecido por el Dr. Gundián, jefe político del Partido Conservador en Alacranes, y sostiene el recurso el letrado Mario Jordán.

La Audiencia ha condenado a Felipe Hernández alias Yoguita.

Se ha pedido otros 8 años de Presidio para Tomás González Alfonso por robo y un año, ocho meses y veintiun días de prisión por rapto.

Corresponsal

LESIONADO GRAVEMENTE AL TRATAR DE ATRAVESAR LA VIA ENTRE DOS CARROS

SAGUA LA GRANDE, marzo 14. Ha ingresado en el Hospital Civil de esta ciudad, procedente del Central Purio, el menor de trece años de edad nombrado Ventura Socarrás, el que sufrió grave lesión al tratar de pasar entre dos carros por la vía férrea.

También ingresó en el referido Hospital de esta población, Antonio Castillón, de 39 años de edad, quien presentaba una herida grave en la mano derecha y contusiones diseminadas por el cuerpo, que le fueron causadas al cruzarle por encima una cigüeña de la finca Salvadora, perteneciente al Central Ramona. El lesionado fué asistido por los doctores Alvaré y Abril, director y médico, respectivamente, del Hospital.

CORRESPONSAL.

FORMULARON CONCLUSIONES PROVISIONALES EL FISCAL Y LA DEFENSA POR LESIONES

MATANZAS, marzo 14. El Fiscal ha formulado conclusiones provisionales en la causa radicada, en el Juzgado de Instrucción de Pedro Betancourt, al número 228, de 1931, seguida e instruída contra el procesado Maximino Sandalio Souza, mayoral de la finca Alambique, ubicada en dicho término, quien al sorprender al menor Sergio Enrique Díaz, en unión de otros menores que sustraían cañas de dicha finca, agredió con un palo al Díaz, causándole la fractura de la tibia derecha y habiendo tardado en sanar ochenta y tres días.

Por el hecho relatado, el Fiscal solicita la imposición de la pena de un año y un día de prisión correccional.

CORRESPONSAL.

FALLECIO EL TENIENTE E. GONZALEZ, EN CAMAGUEY

CAMAGUEY, marzo 14. Ha fallecido en Algarrobo, poblado de este término, causando verdadero pesar, el teniente Eleuterio González Orozco, que operó en nuestras luchas por la independencia, en 1895, en la propia Trocha, al mando del general Armando Sánchez Agramonte, siendo, repetimos, muy sentida su muerte.

20.000 SACOS EMBARCARAN

Central Senado, marzo 14. Se tienen perfectamente convenida la venta de veinte mil sacos de azúcar cubano, elaborados en este Central, que ya ha pagado el impuesto correspondiente.

CORRESPONSAL.

MUERE ELECTROCUTADO UN HOMBRE EN GUANABACOA

GUANABACOA, marzo 14. Manuel Cabrera, de 50 años de edad, avecindado en el pueblo de Bacuranao, con ocasión de estar desmochando una palma en la finca La Granada, situada en dicho barrio en el kilómetro 18, de la carretera Guanabo-Habana, tocó el alambre conductor del flúido eléctrico, muriendo electrocutado por efectos de la alta tensión.

En el lugar del hecho se constituyeron las autoridades locales.

CORRESPONSAL.

FALLECIO UN ARROLLADO POR UNA LOCOMOTORA

SANTA CLARA, marzo 14. DIARIO. Habana. Por telégrafo.—Elodia Sánchez, de Cifuentes, se prendió fuego a sus vestidos, los que impregnó de alcohol con propósitos suicidas. Su estado es grave.

DETENIDO UN FALSO POLICIA

En el poblado de Guayos, la guardia rural ocupó a Luis Castañeda y García una chapa de policía, un revólver y otros objetos, sin que el poseedor de ellos pudiera explicar porqué los tenía en su poder.

AGREDIDA

Cuando se encontraba en su casa en Taguasco en compañía de su hijita, Juan Gómez fué agredido con un palo por una haitiana que se presentó en su domicilio. Gómez se defendió de la agresión de la haitiana con una mocha de cortar caña, produciéndole varias lesiones.

ARROLLADO

La locomotora número 207, que era guiada por el maquinista Alfonso Martínez, arrolló en Guayos al vecino de este lugar Diego Figueroa y Díaz, a consecuencia de cuyas lesiones falleció.

CORRESPONSAL.

FALLECIO DE UN SINCOPE UN ANCIANO

SANTA CLARA, marzo 14. DIARIO. Habana. Por telégrafo. Pedro Hernández Hechevarría, blanco, de sesenta años, casado y vecino de la calle Colón y la Carretera Central, sufrió un síncipe cuando se encontraba sentado en el Parque de los Mártires. Fué recogido del suelo por un vigilante de policía; pero al llegar a la casa de socorro era cadáver.

CORRESPONSAL.

SUICIDIO

ABREUS, marzo 14. DIARIO. Habana. Por telégrafo. Hoy apareció ahorcado de una mata de tamarindo en la parte urbanizada de este pueblo, el anciano ciudadano español Francisco Vázquez, de 60 años. Se trata de un suicidio, ya que otra vez se infirió un tremendo tajo en el cuello utilizando una navaja barbera. El Juzgado acompañó al Jefe de la Policía a levantar el cadáver del suicida.

CORRESPONSAL.

AMPLIA DECLARACIONES EL MATADOR DE ESCOBAR

VICTORIA DE LAS TUNAS, marzo 14. Amplió declaraciones Molina Ruiz, matador del comerciante Escobar, añade que días antes de su muerte, Quintiliano sostuvo un violento altercado con Emilio Ortiz, policía municipal que le daba celos con su esposa Beatriz, incluida también en el proceso como encubridora de Molina. Créese que esta declaración sea originada por la desesperante situación del encausado, que se ve perdido.

Mañana ingresarán en la cárcel de Holguín, Beatriz y Manuel Molina, será llamada como testigo de importancia, Cuca López, ex-amante del victimario, la que embarcó rápidamente para Camagüey, al enterarse que continúan las pesquisas.

En las excavaciones practicadas en la casa del crimen se encontró ya lavado y planchado el pantalón que vestía Molina Ruiz, cuando realizó el espeluznante hecho.

Corresponsal.

ELECCIONES OBRERAS EN SAN ANTONIO DE LOS BAÑOS

SAN ANTONIO DE LOS BAÑOS, marzo 14. En el local del Círculo de Trabajadores, celebróse hoy, la elección de la Sociedad de Obreras Despalilladoras, reinando orden completo y gran entusiasmo. Resultó electa la candidatura número uno, por novecientos once votos. Presidió la elección la señorita Rosa Rodríguez Guzmán.

Corresponsal.

TRATO DE SUICIDARSE

VEGA ALTA, marzo 14. El joven Francisco Vidal, vecino de Rincón, trató de suicidarse, ingiriendo una gran cantidad de polvos de verdín ignorándose las causas de su determinación, su estado es de gravedad. Las autoridades conocen del caso.

Corresponsal.

LANZADO POR UN CABALLO

GÜIRA DE MACURIGES, marzo 14. El vecino de la finca «La Montaña», Manuel Socorro fué asistido esta madrugada por el médico municipal Dr. Herrera Rodríguez, de distintos golpes diseminados por todo el cuerpo, así como profundas heridas en la cabeza y la frente, que se produjo al haber sido lanzado sobre una piedra por el caballo que montaba en la finca de su propiedad.

Corresponsal.

ALUMBRAMIENTO DE UNA ENAGENADA

VICTORIA DE LAS TUNAS, marzo 14. Por segunda ocasión se da el caso de un alumbramiento de una enagenada, en una celda del vivac de este pueblo, siendo eficazmente asistida por la comadrona municipal.

Corresponsal.

EL INGRESO EN LAS MILICIAS DE CARDENAS

CARDENAS, marzo 14. Esta tarde en la Jefatura de la Policía Municipal, y ante el capitán del ejército señor José L. Espino, y el teniente Callejas, jefes y subalternos juraron el ingreso como miembros de la milicia nacional.

Corresponsal.

HERIDO A MACHETAZOS

SAGUA LA GRANDE, marzo 14. Por Telégrafo.

Hoy por la tarde sostuvieron una reyerta motivada por cuestiones de mujeres Teodoro Bosando de la raza negra, de 24 años de edad y Angel Rodríguez, siendo este último herido en el brazo izquierdo de varias machetazos que le ocasionó su contrincante. Ingresó en el hospital por su estado de gravedad.

POLITICA

Importante resolución del Tribunal Superior Electoral sobre la apelación de Arroyo Apolo.—Declaración de incompetencia para conocer de reclamaciones que deriven de los comicios del 28.—La apelación de Cuesta en el Supremo.—Con y sin lugar reclamaciones conservadoras de Ciego de Avila y populares de Holguín.—Menció y Benito Alonso triunfan en unos recursos en Santo Domingo.—Compañero agredido.— Otras noticias

TRIBUNAL SUPERIOR ELECTORAL

En la reclamación contra Arroyo Apolo el Tribunal se declara incompetente

Dictó ayer tarde el Tribunal Superior Electoral resolución por la que se declara incompetente y, por lo tanto, no haber lugar a sustanciar la reclamación entablada por el procurador Benito Alonso a nombre de Francisco Otero, y otros afiliados al partido liberal contra la elección por el Comité del barrio de Arroyo Apolo de ese partido de miembros del Ejecutivo y delegados a la Asamblea Municipal realizada el 28 de febrero pasado en la casa calzada de Jesús del Monte 757. Dicha asamblea eligió presidente del Comité del repetido barrio de Arroyo Apolo al señor Camilo Marín y primer vicepresidente al señor Mario Coto Leiseca y delegados a los señores Manuel Alvarez, Rafael A Moragas y Armando Vidal.

El procurador Alonso se propone establecer apelación para ante el Tribunal Supremo, al objeto de que se sienta jurisprudencia sobre cuales Tribunales, los civiles o el Superior Electoral, son competentes para resolver esa clase de reclamaciones y termine—así nos manifestó—la dualidad en el conocimiento de las mismas.

Los conservadores de Ciego de Avila

El referido Tribunal declaró con lugar la reclamación del doctor Rafael Santos Jiménez, contra la convocatoria y sesión celebrada el 8 de febrero por el ejecutivo municipal conservador de Ciego de Avila, las cuales declara nulas.

Los populares de Holguín

También declaró con lugar el Tribunal la reclamación del doctor Carmelo Urquiaga, contra la resolución de Celestino García Bracho, como presidente del Ejecutivo Provincial popular de Holguín, de 25 de enero pasado y nula la resolución citada

Sin lugar la recusación

Y declaró sin lugar la recusación de José Francisco Quintanilla contra Antonio B. Rodríguez, miembro político conservador en la Junta municipal de Ciego de Avila.

Otros casos similares al de Arroyo Apolo

Se declaró el Tribunal incompetente y, de ahí, sin lugar a sustanciar, en las reclamaciones del doctor Gonzalo Andux, contra las elecciones del 28 de febrero de las asambleas primarias liberales de los barrios de Playa, Arroyo Arenas, Columbia, Pocito, Los Quemados, Coco Solo y Wajay, La Ceiba y Redención, de Marianao. Este fallo es similar al dictado en el asunto de Arroyo Apolo, del que al principio informamos.

Igual resolución recayó en las reclamaciones del doctor Octavio Laredo Bru contra las elecciones del 28 en los barrios de Cabaiguán, Santa Lucía, Neiva y Pedro Barba, del partido popular, en Cabaiguán; en la del procurador Alfredo Riquelme, combatiendo las elecciones del 28 del partido popular en los barrios de Arsenal, San Isidro, San Juan de Dios, Santo Angel, Chávez y Cayo Hueso, en la Habana.

Estas reclamaciones tienen el mismo fondo que la de Arroyo Apolo y las de los barrios de Marianao.

Apelación al Supremo

Se admitió y elevó al Supremo la apelación del doctor Urquiaga de la resolución del Tribunal Superior en la reclamación del doctor Andrés A. Sainz contra la sesión del 26 de diciembre último del Ejecutivo municipal popular de Holguín.

Segunda recusación

Tuvo fecto la vista de la segunda recusación entablada por José Francisco Quintanilla contra Antonio B Rodríguez, miembro político conservador de la Junta Municipal de Ciego de Avila.

Las elecciones de Medina

Se pasó a la Provincial habanera la comunicación del inspector que actuó en las elecciones del barrio de Medina, acompañando escrito del doctor Idalberto del Pico protestando de las elecciones referidas. El Tribunal consignó que el sobre estaba mal encaminado y que por la fecha de los sellos del correo demuestra que fué certificado el 12 de marzo en la estación del Capitolio, no obstante aparecer como fecha del escrito la de 28 de febrero y en la comunicación de remisión veintinueve del propio mes.

Diez días más será custodiada la Junta Municipal habanera.

El Tribunal acordó solicitar de la secretaría de Guerra y Marina la prórroga por diez días de la custordia que se hace a la Junta Municipal Electoral de la Habana.

Las apelaciones del señor Cuesta ante el Tribunal Supremo

La Junta Municipal Electoral de la Habana remitió con fecha 12 al Superior Electoral las certificaciones interesadas por el Tribunal Supremo en las apelaciones entabladas por el señor José María de la Cuesta, contra fallo del Superior que declaró nulas las sesiones de los Comités Ejecutivos Provincial y Municipal de fechas 28 y 23 de diciembre por él presididas.

Ayer se ricibieron dichos documentos en el Superior Electoral y se remitieron inmediatamente al Supremo que, posiblemente, de hoy a mañana resuelva tan importante asunto que es esperado con ansiedad por los liberales.

Como ya hemos publicado, de la interpretación que dé el Supremo a lo resuelto por la Junta Municipal en la ejecución de la sentencia que declaró sin valor las afiliaciones liberales en el barrio del Arsenal depende el fallo que en última instancia dicte el citado Tribunal, por cuanto los reclamantes contra Cuesta pertenecen al citado barrio.

NULIDADES EN STO. DOMINGO

Santo Domingo, marzo 14. (Por telégrafo.)—Ha sido objeto de grandes comentarios el fallo del juzgado de primera instancia de Sagua de hoy, declarando con lugar los recursos presentados por el doctor Menció y el procurador Benito Alonso a nombre de Pedro Martínez Leiro sobre nulidades de elecciones primarias en colegios de los barrios Alvarez, Cascajal, Jicote y Este de Cabecera.

La tendencia de Martínez Leiro queda con 21 delegados y González Echevarría con quince delegados.

Habrá nuevas elecciones en cinco barrios contando Jiquiabo, en donde no hubo el día 28.—**Corresponsal.**

AGRESION A UN PERIODISTA

Camagüey, marzo 14. (Por telégrafo.)— Nuestro querido compañero Amado Rodríguez Freyre, director del diario «Renovación», fué víctima de una agresión por elementos desconocidos mientras transitaba por la calle Independencia, causándole lesiones.

Protestamos de este salvaje atentado contra el valioso compañero, emanado de cuestiones políticas y pedimos que se haga justicia cuando se conozcan los autores de la agresión.—**Corresponsal.**

ESTADO DE LAS APELACIONES

Camagüey, marzo 14. (Por telégrafo.)—Resultado de las apelaciones electorales: Con lugar los recursos renacentistas de Limones y La Gloria. Sin lugar los renacentistas de quinto barrio, Guáimaro y Pilar y el villenista de Palo Seco. Desistidos: cuarto, sexto, séptimo y octavo barrios y Contramaestre, todos renacentistas y Sibanicú, populares y tercer barrio conservador. Fueron en apelación los renacentistos en Yeguas y Tetuán, los villenistas en Cascorro y populares por el cuarto, primero, tercero y segundo barrio. Los villenistas apelarán por Limones.—**Corresponsal.**

NUEVO JEFE DE LOS POPULARES

San José de los Ramos, marzo 14. (Por telégrafo.) — Reunidos en la tarde de ayer los delegados a la Asamblea Municipal del partido popular, barrios Cunagua y Cabecera, acordaron desenvolver una política de renovación radical, apoyando al señor Julián Campa para delegado a la Provincial y al señor Simón Aji, para presidente del Comité Municipal.—**Corresponsal.**

EL PRESIDENTE DA LAS GRACIAS

Pinar del Río, marzo 14. (Por telégrafo.)—El doctor José Pérez Arias ha recibido un despacho que dice: «Recibido su despacho telegráfico, envíole las más expresivas gracias a usted y por su conducta a todos los vueltabajeros que me demuestran la simpatía y adhesión al acordar con motivo del homenaje rendido a los ilustres pinareños Ramón Fernández y Oscar del Pino continuar cooperando a mi obra de gobierno. Salúdole afectuosamente Gerardo Machado.»

Por lamentable olvido omití en la información del almuerzo de ayer en la finca La Esperanza, consignar que había pronunciado un elocuente discurso el doctor Pedro Díaz Venera, significado elemento conservador de Puerta de Golpe.—**Felipe Díaz**, Corresponsal.

CONSTITUIDO EL EJECUTIVO POPULAR DE SAGUA

Sagua la Grande, marzo 14.—Esta tarde se constituyó el Comité Ejecutivo Municipal del Partido Popular Cubano, haciéndose la elección de los delegados a la Asamblea Provincial. Resultó designado por unanimidad el señor Cecilio Echeniqué, reinando entre los concurrentes al acto el mayor entusiasmo y proclamándose para la presidencia de la Asamblea Provincial y Nacional de dicho partido al senador coronel Agustín Cruz.—**Corresponsal.**

NUEVO CANDIDATO A REPRESENTANTE

Matahambre, marzo 14. (Por telégrafo.)—Ayer se reunieron los más significados elementos del Partido Liberal constituyendo un comité político que luchará por la postulación a representante a la Cámara en las próximas elecciones de Tomás Calero. En los barrios Nombre de Dios, Quemados de Pineda y Santa Lucía se constituirán comités para defender las aspiraciones del popular y batallador político.—**Corresponsal.**

LA ALCALDIA DE LOS PALACIOS

Paso Real de San Diego, marzo 14. (Por telégrafo.)—Ha despertado gran entusiasmo en la opinión pública la noticia obtenida de fuente fidedigna de que los liberales de Los Palacios llevarán como candidato a alcalde en los comicios próximos a nuestro particular amigo, hijo querido de este pueblo, señor Pedro Liz Cabeza, quien hace años ocupó el mismo cargo con el beneplácito de todo el término.

Asímismo los liberales de Los Palacios apoyarán al coronel Ramón Bidal para el gobierno de la provincia. Parece que el triunfo liberal se encuentra asegurado en Los Palacios.—**Corresponsal.**

TOMA DE POSESION DEL PARTIDO POPULAR EN PUENTES GRANDES

Con motivo de hacer entrega de los nombramientos al Ejecutivo electo en las pasadas elecciones del día 28 del Partido Popular Cubano en el barrio de Puentes Grandes, se reunieron ayer noche todos sus componentes en el local sito en Calzada del Cerro 624, encontrándose en dicho acto el presidente señor José Vela Irigaray, secretario de actas Joaquín Vázquez García, secretario de correspondencia Miguel de los Santos Larrinaga, tesorero Sebastián Berastegui y Porro, Pedro Armenteros, Tomás Martínez y Siberio, José Ignacio Sánchez Arcilla, Abelardo Vázquez y Santana, José Vela y Monet, Santiago Esquijarrosa y Chao, Evangelio Oviedo y Rodríguez, Vicente Rodríguez y Santo, Avelino Argudín y Veitia, Julio González Muñiz, Alberto García Bayom, Francisco Martínez y Siberio, Aurelio Fandales y Vinagre, Otilio Molina y Montalvo, Pedro Fernández Insua.

La reunión se vió animada con bastantes elementos de la barriada adictos al Partido Popular.

EAMON DE VALERA HA ENVIADO UN MENSAJE DE SALUDOS AL PAPA

DUBLIN, Irlanda, marzo 14.—(AP)—Eamon de Valera, nuevo Presidente del Estado Libre de Irlanda, envió hoy un mensaje al Vaticano para expresarle su acatamiento y su cordial saludo.

De Valera informa al Papa Pío en su mensaje, que tiene la intención de mantener con la Santa Sede las relaciones que son tradicionales en el pueblo irlandés.

Vea nuestros anuncios en los demás periódicos.

¡Los Josés tendrán este año mejores regalos que nunca!

PORQUE COINCIDE SU ONOMASTICO CON LAS GRANDES BONIFICACIONES ESTABLECIDAS POR «EL ENCANTO» EN LOS PRECIOS DE LOS ARTICULOS DE VALOR.

Algunos ejemplos entresacados de la lista general. Todos los precios han sido rebajados en las mismas proporciones.

Yugos de oro
Valían 35.00, reducidos ahora a 20.00
« 25.00, « « a 15.00
» 18.00, « » a 10.00

Relojes Marvín
Valían 125.00, reducidos ahora a 65.00
» 35.00 « » a 15.00

Plumas Fuente
Valían 25.00, reducidos ahora a 14.00
« 10.00 » » a 4.50

Billeteras
Valían 40.00 reducidos ahora a 19.50
« 25.00 » » a 14.50.

Carteras
Valían 20.00 reducidos ahora a 12.00

Cigarreras
DE PLATA Y ESMALTE
Valían 40.00 reducidos ahora a 20.00

Juegos
DE BILLETERA Y CIGARERA
Valían 30.00 reducidos ahora a 18.50

Bastones
Valían 60.00 reducidos ahoraa a 30.00
« 25.00 » » a 15.00
» 15.00 » » a 10.00

Batas de casa
Valían 60.00 reducidos ahora a 30.00
» 35.00 y 40.00 » a 20.00

Smoking Jacquets
Valían 30.00 reducidos ahora a 15.00

Pijamas de seda
Valían 40.00 reducidos ahora a 20.00
« 25.00 « » a 12.00
« 12.00 » » a 7.50

Calcetines de seda.
Valían 5.00 reducidos ahora a 2.50
« 4.25 » « a 2.00

Corbatas
Valian 4.00 reducidos ahora a 3.00
« 3.00 « » a 2.00

Pañuelos de seda
Valían de 3.00 a 4.50, reducidos ahora a... 2.00
« « 2.50 a 3.00, « ahora a....1.50

Pañuelos
BORDADOS
Valía la ½ doc, bordados, 9.00, reducidos a... 7.00
Otros precios, desde 4.50

Aproveche esta magnífica oportunidad para hacer un regalo de valor por muy poco dinero.

Planta baja.

El Encanto

Cortes y Retazos

Hoy es día de oferta especial y extraordinaria de Cortes y Retazos.

Entran en ella telas de la mayor novedad, tejidas según los colores y los dibujos de moda.

PRECIOS REDUCIDISIMOS.

Planta baja.

El Encanto

M.E.C.D. 2016

9A SECCION

Teléfonos
Máquinas. . A-3781
Dirección. . M-4151
Admón . . M-7911
Sports . . M-7912
Clasificados A3333

DIARIO DE LA MARINA

AÑO CIEN — ACOGIDO A LA FRANQUICIA POSTAL — LA HABANA, MARTES, 15 DE MARZO DE 1932 — EL PERIODICO MAS ANTIGUO DE CUBA — PAGINA ONCE

Teléfonos
Máquinas. . A-3781
Dirección. . M-4151
Admón . . M-7911
Sports . . M-7912
Clasificados A3333

9A SECCION

La España Actual

LOS DESPRENDIMIENTOS SOCIALISTAS

Por LEON ICHASO

Hay quienes en su tozudo afán de propugnar todo cuanto proceda de la izquierda española, defienden las milicias que en cada una de las provincias y comarcas pretenden organizar las juventudes socialistas de que hablamos días atrás. No importa que milicia y socialismo se den tan de cachetes como el Conde de Romanones y Balbontín. Los socialistas españoles pueden hacer ese milagro y muchos más. Esas milicias, —alegan éstos—, son para proteger y robustecer el régimen republicano. Luego, según sus incondicionales paladines, el Estado español es tan débil que, a pesar de su Ejército, de su Policía y de su Guardia Civil necesita que esas juventudes, dependientes de los comandantes de los respectivos organismos socialistas de cada localidad, se armen para defenderlo y reforzarlo. Sería esa a la verdad una defensa que le haría muy poco favor al Gobierno. «No podría inferírsele peor ofensa y daño al Estado— dice el diario madrileño La «Luz», campeón vanguardista del republicanismo— que crear unas milicias para custodiarle y erigir a la Juventud de un partido en sostén armado de sus instituciones. Ni sería respetable un Estado que tuviera necesidad de ello».

«Los cavernícolas no son capaces de comprender—me escribe alguien—la sociedad progresista de esas milicias». Es verdad; no podemos nosotros comprender la «novedad progresista» de los fascios de Mussolini, instituídos casi a raíz de la Guerra Europea, ni de los de Hitler, derrotados ahora en contienda electoral de Alemania, ni los de la Unión Patriótica, creación de Primo de Rivera. Tenemos sin embargo el consuelo de que tampoco lo comprenden publicaciones tan radicales de España como el diario mencionado «La Luz», que escribe en su editorial de la primera página:

«Tal vez los jóvenes socialistas han caído impensadamente en la sugestión de una idea retardataria, vehículo indefectible de las modernas reacciones (y también intrumento de extremismos contrarios) ya por suerte en período de franca declinación y próxima al definitivo derrumbamiento. Milicias armadas organizó el fascismo que hoy no puede recatar con himnos juveniles su vejez atávica; milicias armadas ha organizado el nacionalismo alemán con sus postulados ultrarreaccionarios; milicias armadas quiso—y no pudo—organizar la Dictadura española'.

Si las juventudes socialistas españolas instituyesen esas milicias con el inofensivo y exclusivo fin de dedicarse al deporte, pudieran pasar, aunque su nombre sería siempre un tanto aparatoso y un mucho incompatible con el pacifismo de sus doctrinas. Pero hablar con seriedad en España de socialistas militarmente armados es algo desconcertante.

A propósito de socialistas, se ha notado en los últimos meses según el cable, que el Partido de Largo Caballero, lo mismo que el de los radicales socialistas, en vez de engrosarse con nuevos prosélitos, los va perdiendo día por día y que los grupos más radicales los van ganando.

No son únicamente los grupos radicales —agregamos nosotros— los que aumentan sus afiliados a costa de los socialistas. Los partidos derechistas republicanos van también robusteciéndose — según informes de la prensa madrileña—, con las defecciones del socialismo.

No lo extrañamos. Aunque los socialistas históricos españoles, aturdidos sin duda, por el Poder, no hubieran cometido errores tan graves como el de su exclusivismo partidarista, el de su intransigencia, el de su aferramiento a la posición circunstancialmente lograda, el de sus vacilaciones en problemas tan transcendentales y de tan urgente solución como el agrario y el de su descuido o su despego en las cuestiones que atañen a la economía nacional, hubiera bastado este extravagante proyecto de las milicias para ahuyentar de su seno a esos miembros que pasan a las filas de otras agrupaciones políticas.

Van demostrando con tamaños procedimientos y tamañas doctrinas e ideas los socialistas de España que están perdiendo el verdadero espíritu de su ideario; que se desvían del rumbo que les marcó su antiguo jefe Pablo Iglesias y que en el Poder dentro de la Asamblea y dentro del Gabinete actual se han olvidado frecuentemente de lo que con tanta persistencia y disciplina predicaron en la oposición. Se acostumbraron a ella de tal modo durante tantos años, que ahora por cierta especie de resentimiento, natural en aquellos que siempre han estado combatiendo al enemigo, ahora lo siguen viendo en todas partes. De ahí las intolerancias exclusivistas; de ahí las defensas nacionales; de ahí las milicias socialistas.

Lo verdaderamente sensible y lamentable es que con estos errores, algunos de los desprendimientos consiguientes de su agrupación van a reforzar a los sindicalistas, anarquistas y comunistas, rivales suyos y enemigos comunes de la República.

No creemos nosotros que éstos constituyan todavía una fuerza alarmante para el régimen republicano. Pero si algún día llegasen a significar un grave peligro para España, no serían tamaños procedimientos y tamaños proyectos socialistas, los menos responsables.

Un Muerto y Dos Heridos Graves en una Reyerta de Campesinos en Santiago de Compostela

LOS PRINCIPALES COMPOSITORES DE MUSICA ESPAÑOLA EXPONEN CUAL ES SU OPINION SOBRE LO QUE DEBE SER EL NUEVO HIMNO NACIONAL

El Himno—viene a decir todos ellos en substancia —debe «sentirlo el pueblo, ha de ser acomodado a su sentimiento y a su alma y estar, en consecuencia, compuesto en una música fácil, sin complicaciones, **peg adiza** y siempre adaptable al oído de la multitud»

La República española que ha tenido que substituir apresuradamente tantos símbolos, emblemas, organizaciones e instituciones de la monarquía, no tiene himno nacional El júbilo del cambio de régimen se cantó con la música ramplona del Himno de Riego... que era monárquico aunque la monarquía absolutista lo acallase mientras ocuparon el trono los Borbones.

Y a los diez meses de régimen republicano, cuando ya, si no se han resuelto todos los problemas urgentes que la República ha de resolver, puede irse pensando en lo accesorio sin desatender lo fundamental, España necesita un himno, como necesitó una bandera y como los hombres y los pueblos tienen que ostentar un carácter propio si no renuncian a su personalidad, a su historia y a su espíritu.

Pero el himno falta y nadie sabe dónde puede surgir, ni cómo se podría encontrar. Se ha pensado en un concurso entre compositores, o en seleccionar una melodía entre las del folklore español... ¿Quién podrá hacer esta selección con el indispensable acierto y cómo se organizaría aquel concurso para su mejor resultado?

El Gobierno duda, no se determina a optar por ninguna solución. Los músicos discrepan unos de otros El pueblo o no opina o al menos no expresa su opinión en términos lo suficientemente precisos.

He aquí lo que piensan algunos compositores de los de más alto prestigio de España.

EL MAESTRO SERRANO

El maestro José Serrano es el autor de la «Canción del soldado» y del «Himno de la Exposición de Valencia»... Dos páginas musicales de vibrante españolismo.

—Difícil, difícil, ese «himno» en estas circunstancias. Difícil un himno español que, si las regiones siguen en sanchando el «hecho diferencial», tendría que ser una colección de himnos... Yo hubiera querido antes hacer un himno de España... Uno, sin pretender que fuese el himno nacional... Pero ahora, ya es muy difícil... No sé si habría que excluir de los motivos líricos los de la música catalana... Acaso después, también hubiera que prescindir del folklore vasco... Más tarde, de los ritmos de otras regiones...

—¿Qué le parece a usted la idea de convocar un concurso?

—Que puede ser práctica... Pero que puede no servir para nada...

—¿Y de seleccionar algunas melodías de música netamente española, escogiendo entre nuestras zarzuelas?

—¿Quién haría la selección? Además, acaso el pueblo que asocia en su corazón esta melodía al recuerdo de una obra teatral no lo identificase con el sentimiento de la patria... Un himno para una fiesta se logra fácilmente. Pero un himno nacional no es fácil... Eso lo da la casualidad y lo califica definitivamente el tiempo.

EL MAESTRO VIVES.

—Creo el único precidimiento el nombramiento de una comisión de compositores de prestigio y de críticos musicales con autoridad que seleccione en el viejo cancionero español algunas melodías para con ellas hacer un himno, para el que podrían escribir la letra —varias letras— los poetas De aquellas melodías y estas letras se darían audiciones populares y el pueblo, con sus votos, señalaría el himno nacional...

—Se ha propuesto, entre otras obras, la partitura de «Bohemios» para extraer de ella el himno de la República... ¿Qué le parece a usted?

—Que me halaga. Pero no faltan obras—acaso «Bohemios» entre ellas—para la selección... Habría que meditarlo mucho.

EL MAESTRO VILLA.

El músico popular, cada día aclamado por los madrileños por su dirección de la Banda Municipal, a cuyo frente ha realizado una labor de divulgación artística tan intensa como selecta y provechosa.

—No se puede ir en busca de un himno como el que va a buscar un traje o una corbata. Un himno surge espontáneamente, lo señala por intuición el pueblo...

—¿No cree usted que en el repertorio de zarzuela española hay obras dignas de ser señaladas como el himno de la República?

—Ya lo creo que las hay... Acaso muchas... Pero eso tendría que ser el mismo pueblo el que escogiese la que mejor expresara sus sentimientos y su emoción...

—¿Y «Suspiros de España», el popularísimo y hermoso pasadoble de Alvarez...?

—Podría ser «Suspiros de España», y «Moros y cristianos», y «Bohemios» y... Eligiéndolo el pueblo puede ser cualquiera entre cincuenta partituras de maestros españoles que están en el repertorio de la Banda Municipal y que se han aplaudido con clamores de entusiasmo en los conciertos públicos del Paseo de Rosales y del Parque del Retiro...

—¿Y si ustedes, los maestros, hicieran una previa selección de veinte títulos y estas obras se interpretaran en uno o varios días, para que el pueblo diese a una o a otra su voto, y se eligiese la que alcanzase mayor número de sufragios...?

—A mí me parece el único sistema—afirma el maestro Villa.

EL MAESTRO ALONSO.

—Lo que me parecerá peor es lo que tienda a buscar el himno nacional entre la música sabia. Porque el himno tiene que sentirlo el pueblo, y el pueblo siente la música popular, sencilla, de melodía fácil.

—Pero ¿cree usted que debe escogerse entre las obras modernas o entre las antiguas?

—Escogerse entre las antiguas y las modernas, o encargar unas composiciones a los maestros actuales para elegir entre ellas... Eso no me parece que sea cuestión para marcas distancias... Pero de una o de otra manera, ha de ser música pegadiza, popular, sin complicaciones...

—¿Usted ofrecería una de sus obras?

—No he pensado en mí—elude, modesto, el maestro Alonso.

JACINTO GUERRERO.

—Mira... Mi opinión es que el himno ha de ser recogido en la calle. Esa música que cantan las calles madrileñas y que sólo un músico popular sabe oír... En las calles madrileñas... o en los campos de Castilla, o en la montaña vasca, o en Andalucía, o en Valencia, o en Aragón... Música de la que el pueblo nos da hecha a los que le sabemos escuchar... Y aunque diga **nos da**, no es que yo me crea capaz de escribir ese himno... Sino que soy de los que saben oírle.

—¿No hay entre tus obras ninguna que te parezca digna de ser elegida como himno nacional?—le pregunto.

Pero Jacinto Guerrero, asustado, niega:

—¡Ca! El himno tendrá que hacerse pensando ya en el himno—me dice—. Otro mejor que yo... ¡claro!

Y todavía, la República española no tiene el himno que necesita... aunque en lo fundamental, en lo esencial para buscarlo, estén conformes los principales compositores de España... Serrano, Vives, Villa, Guerrero, Alonso, los que saben cantarle al pueblo con españolísima emoción... El himno republicano, que no puede ser el de Riego, está por hacer...

IDO DEL SAGRARIO.

DICE CARNER QUE ESPAÑA HA RECHAZADO UN EMPRESTITO DE QUINIENTOS MILLONES DE PTS.

El Ministro de Hacienda manifestó que «un grupo financiero» extranjero había ofrecido hacerse cargo de la emisión de bonos por quinientos millones para nivelar el presupuesto

MADRID, marzo 14.—(AP).—El ministro de Hacienda, don Jaime Carner, anunció hoy que el gobierno ha rechazado la oferta que le hizo un «grupo financiero extranjero» para hacerse cargo de la emisión de bonos que, por la suma de 500,000,000 de pesetas, hará el estado para atender al déficit del presente año El grupo financiero en cuestión se había comprometido a depositar una garantía en el Banco de España, consistente en una suma en oro igual a la del empréstito.

El ministro no quiso revelar a los representantes de la prensa ni el nombre de la casa bancaria que preside el citado grupo, ni la nacionalidad del mismo, limitándose a añadir que la oferta puede interpretarse como indicación de que renace en el extranjero la confianza hacia España.

Siguió diciendo el ministro de Hacienda que el gobierno había declinado la oferta por entender que los recursos que existen en España son suficientes para cubrir la emisión.

Añadió Carner que los productores de maquinaria extranjera han ofrecido suministrar el material necesario para el programa de obras públicas, admitiendo el pago a plazos cómodos.

Finalmente dijo que el gobierno había recibido ofertas de los productores de maíz extranjero, pero que fueron rechazadas también porque es deseo del gabinete ayudar a la producción nacional.

DESCENDIO UN PUNTO LA PESETA

MADRID, marzo 14.—(AP).—La peseta perdió hoy el punto que había ganado el sábado último, cotizándose a 7,64 centavos como el jueves y viernes de la semana pasada. El dólar vale, por tanto, 13.08 pesetas y el duro español 38.20.

DOS SINDICALISTAS DETENIDOS POR EL COMPLOT DE JACA

HUESCA, marzo 14.—(AP).—Las autoridades militares que están investigando el supuesto complot organizado por el teniente San Juan en Jaca, con la cooperación de los sargentos y paisanaje, han ordenado el arresto de Ramón Acín y Juan Arnad, sindicalistas, a los que consideran complicados en el movimiento que se preparaba contra el gobierno.

ALVEAR ACEPTA LA JEFATURA DE LOS RADICALES

Ha prometido regresar de París. pronto para hacer la reorganización del partido

BUENOS AIRES, marzo 14.—(AP) —El ex presidente Marcelo T. de Alvear ha prometido regresar de París pronto, para dirigir la reorganización del partido radical, segun se ha sabido hoy, con lo que se da por sentado que Hipólito Irigoyen perderá el puesto que ha venido desempeñando al frente de los radicales hasta que el partido fué casi disuelto por la revolución.

Aunque Irigoyen seguirá gozando de gran influencia entre sus partidarios, que son muchos en la Argentina, por causa de su avanzada edad, no se le confiará la dirección del partido.

El mensaje de Alvear prometiendo regresar es contestación al despacho que le envió la junta del partido negándose a aceptarle la presidencia, indicándole, además, que la organización estaba en manos que no eran decididamente irigoyenistas.

DENUNCIA DE HURTO

Participó Anibal Garupera y Capablanca, vecino de A y B, en el Vedado, que en el garage de su domicilio habían hurtado una goma de su automóvil, que aprecia en 45 pesos

TAMBIEN ENVIAMOS POR CORREO LAS OBRAS DE MARTI.

Contestando por este medio distintas consultas recibidas hacemos saber que todavía quedan algunos ejemplares del primer tomo de las obras completas de José Martí; ejemplares que estamos vendiendo en nuestro Departamento de Anuncios Clasificados al precio de DIEZ CENTAVOS cada uno. Para satisfacer las demandas del interior estamos dispuestos a enviar esos tomos por Correo previo el envio de VEINTE CENTAVOS en sellos o por medio de giro postal o sean diez centavos por el libro y diez centavos para gastos de franqueo.

LA GUARDIA CIVIL DIO UNA CARGA CONTRA CUATROCIENTOS ESTUDIANTES DE ZARAGOZA QUE REÑIAN ENTRE SI DE MODO SANGRIENTO

Un aspirante a piloto resultó muerto al chocar con un avión, en Albacete

ZARAGOZA, marzo 14 (AP) La guardia civil cargó hoy contra cuatrocientos estudiantes católicos y no católicos de la Universidad, que sostenían una enconada lucha provocada por los apasionamientos que ha despertado el asunto de la representación estudiantil en la junta de administración de dicho centro docente.

Durante el desorden resultaron heridos varios estudiantes y dos pequeñas bombas hicieron explosión sin causar daños.

UN MUERTO Y DOS HERIDOS GRAVES EN UNA REFRIEGA ENTRE CAMPESINOS

SANTIAGO DE COMPOSTELA, marzo 14. (AP) Los telegramas procedentes de Calo informan que un individuo perdió la vida y otros dos se encuentran gravemente heridos a consecuencia de una refriega entre aldeanos rurales en un mitin de la Unión agraria.

Todas las bajas ocurrieron entre afiliados de la Unión.

ACCIDENTE DE AVIACION EN ALBACETE

ALBACETE, marzo 14. (AP) Un aspirante a piloto, Ricardo Nogueiro, perdió hoy la vida cuando el aparato que tripulaba chocó con otro, en pleno vuelo. Los dos aeroplanos quedaron destrozados, pero los ocupantes del otro avión resultaron ilesos milagrosamente.

Frente al Brasil Estuvo a Punto de Terminar la Aventura de Vito Dumás, Por Haber Encallado el Yate

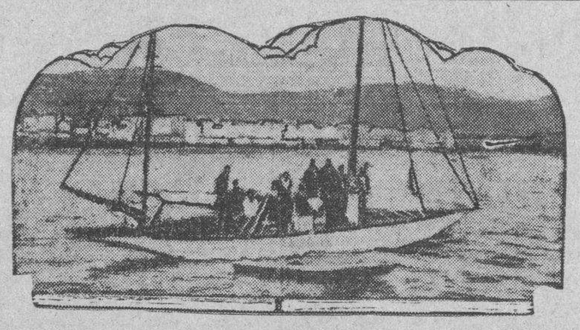

El sportman argentino señor Vito Dumás, a bordo de su yate, retratado durante su estancia en el puerto de Vigo.

BUENOS AIRES, marzo 14.—AP.— El viaje de 6 000 millas de Vito Dumas, sportman argentino, desde Arcachón, Francia, a Buenos Aires, estuvo a punto de terminar desastrosamente hoy cuando su pequeño yate, de veintiseis pies de eslora, chocó en un bajo de arena frente a Mostargas, Brasil.

La nave encalló a unas 500 millas del puerto argentino, y además Dumas se vió obligado a lanzarse al mar y nadar media milla para no perecer ahogado.

Dumas salió de Arcachón el 13 de diciembre último y antes de llegar a Canarias corrió un temporal. Salió de Canarias el 27 de enero.

El aventurero navegante llegó a ésta la noche de hoy gozando de buena salud y humor y fué recibido por las autoridades y numeroso público. Dijo que su yate puede salvarse y agregó que tan pronto como haga las reparaciones necesarias, seguirá viaje en él a Buenos Aires. Hizo el viaje desde Mostargas a esta capital en aeroplano.

BANQUETE DE LOS MEDICOS ESPAÑOLES A LOS DELEGADOS EXTRANJEROS

MADRID, marzo 14.—AP.—Trescientos cirujanos asistieron hoy a un banquete dado por los médicos españoles a los delegados al noveno Congreso Internacional de Cirugía que comenzará a reunirse mañana en esta capital.

COMERCIANTE ALZADO

Fernando Gutiérrez Ruiz, gerente de la sociedad M. Nazábal y Ca., establecida en Aguila 128, dió cuenta que Leandro de Celix, dueño de la bodega situada en 4 y pasaje A, en Buenavista, había cerrado el establecimiento, desapareciendo, sin haberle abonado la suma de 91 pesos que le adeuda por concepto de mercancías que le suministró.

MUCHOS MILLARES DE CATOLICOS CONCURRIERON A UN MITIN DEL TRADICIONALISMO EN BARCELONA

Los oradores, entre los que figuraron el Conde de Rodezno y Lamamié de Chairac, recomendaron reanudación de esfuerzos para realizar su programa. Se dieron gritos de «Viva el Rey!

BARCELONA, marzo 14.—(AP).— Los tradicionalistas celebraron ayer en esta ciudad un mitin monstruo, al que asistieron muchos millares de elementos católicos.

El diputado a Cortes por Salamanca, señor Lamamié de Clairac, la señorita Rosa Urraca Pastor y el Conde de Rodezno, que hicieron uso de la palabra en el mitin, recomendaron a sus simpatizadores que reanuden los esfuerzos con el objeto de llevar a cabo el programa del partido, el cual expusieron sucintamente.

Los oradores fueron interrumpidos frecuentemente por la multitud enardecida, que daba gritos viva el Rey. La bandera tradicionalista, que formaba parte del adorno del local donde se dió el mitin, fué vitoreada distintas veces.

El Conde de Vallellano, que fué Alcalde de Madrid bajo la dictadura del general Primo de Rivera, ocupaba un asiento en la mesa presidencial.

Después del mitin se celebró un banquete, al que concurrieron numerosas personas, en el cual se pronunciaron discursos de tonos monárquicos.

La policía montó viligancia en las puertas del local del mitin y en los alrededores, no registrándose el menor disturbio.

OBSEQUIO A LA COMISION NAC. DEL TURISMO

Fué hecho por el Sr. Julio B. Herrera. Elogios del Mayor de la Ciudad para O. Públicas

El Mayor de la Habana, señor Tirso Mesa, ha sido obsequiado por el señor Julio Blanco Herrera, con un cuadro de gran tamaño que contiene diversas fotografías de los trece buques excursionistas que se encontraban en el puerto de la Habana el día 31 de diciembre de 1931, los que trajeron a esperar al año nuevo, a más de cinco mil turistas.

Acompaña al cuadro una carta en que señala el hecho como motivo de júbilo para los que se interesan por nuestro mejoramiento económico.

He aquí la carta:

«La Habana, marzo 10 de 1932.—Sr. Don Tirso Mesa.—Mayor de la Ciudad.—Presente.—Mi querido amigo: El día 31 de diciembre de 1931, la Habana fué visitada por 5,000 turistas en varios vapores excursionistas, y como recuerdo de dicho hecho he tomado en dos cuadros las fotografías de los buques que se encontraban en nuestro puerto dicho día. Quiero dedicarte uno, y, al efecto, te lo envío para que tú, si lo crees oportuno, lo coloques en tu oficina o en la del Turismo. Quedo tuyo affmo amigo, (f) **Julio Blanco Herrera.**»

Nuestro Mayor contestó al señor Herrera con esta otra carta de reconocimiento y de afecto.

«Habana, marzo 10 de 1932.—Sr. Julio Blanco Herrera, Presidente de las Cervecerías «La Tropical» y «Tívoli».—Habana 86., 3er piso. La Habana, D. C. Mi querido amigo: He recibido tu amable obsequio del cuadro con las fotografías de los vapores excursionistas que se encontraban en la Habana el día 31 de diciembre del próximo pasado año y que nos trajeron cinco mil turistas para despedir en nuestra ciudad el año de 1931. Ese cuadro, que si me satisface por lo que significa, más me halaga porque demuestra que hay personas como tú que saben apreciar los esfuerzos bien intencionados, será colocado en la sala de nuestra oficina de Información. Y permíteme agregar a las fotografías que contiene, la carta tuya que tanto me satisface y que tanto te agradezco.»

EN BIEN DEL TURISMO

En la oficina del Mayor oímos los elogios que el señor Mesa hace de la actuación del Secretario de Obras Públicas, Ingeniero Narciso Onetti.

Nos dijo el señor Mesa: «Las obras que lleva a cabo Onetti en el Malecón del Puerto y en la calle C del Vedado, viene a cambiar la faz de la Habana de una manera absoluta. El aspecto de desolación y ruina que ofrecía a los turistas esa entrada de nuestro puerto, que al volver la mirada a la ciudad tenían que pasar la vista por sobre un campo de escombros en desorden, como producto de un terremoto o un bombardeo, se tornará ahora en el bello panorama de un paseo de circunvalación que orlará a la Habana, como cinturón de gracia y de limpieza.

La salida de los excursionistas, por la nueva vía que al borde de las aguas porteñas ha hecho el actual Secretario de Obras Públicas, será para los extranjeros visitantes un paseo original y bello, que los internará en nuestra ciudad por la puerta de oro del progreso.

La Comisión Nacional del Turismo que presido, se siente altamente complacida de contar en su seno al valioso funcionario que hace imposibles, al impulso de una voluntad invencible y de un gran amor a su país y a su progreso.

El Mayor de la Ciudad ha dirigido una carta al Comandante Carrerá, pidiéndole felicite en su nombre al vigilante de la Sección del Turismo A. Miranda, que recogió a las menores que en el Bar de Sloouy Joe se dedicaban a molestar a los turistas pidiéndoles dinero y ofreciendo espectáculos poco edificantes.

En un párrafo de su carta, dice el señor Mesa: «Esa plaga que nos avergüenza ha de ser extirpada si queremos ofrecernos como ciudad culta, digna de visitarse y conocerse.»

LA DIRECTIVA DEL CIRCULO DE BELLAS ARTES QUE PRESIDE EL SR. LERROUX HA DIMITIDO AYER

Numerosos grupos de obreros desocupados se reunieron en diversos lugares de Sevilla para asaltar establecimientos, viéndose obligada la policía a cargar para poder disolverlos

MADRID, marzo 14. AP. La junta directiva del Círculo de Bellas Artes, de la cual es presidente el ex ministro de Estado y jefe del partido radical, don Alejandro Lerroux. ha presentado la dimisión en pleno en vista de las censuras de que viene siendo objeto por los asociados, los cuales están descontentos de la manera en que, desde hace algún tiempo a esta parte, se vienen administrando los asuntos de la sociedad. Se tiene entendido que los socios, dirigidos por el famoso escultor don Mariano Benlliure, han redactado un programa y celebrarán elecciones en fecha que no se ha determinado aun.

LOS OBREROS DESOCUPADOS INTENTABAN ASALTAR ESTABLECIMIENTOS

SEVILLA, marzo 14. AP. Hoy circularon serios rumores por la ciudad que sembraron el pánico entre los dueños de establecimientos, los cuales adoptaron todo género de precauciones. Por otra parte, la policía redobló la vigilancia por las calles.

Numerosos grupos de obreros sin trabajo que se habían reunido en distintos lugares de Sevilla fueron dispersados por la policía de asalto que cargó con sus porras de goma contra los desocupados obligándoles a dispersarse en todos sentidos.

Se decía que los obreros estaban preparados para asaltar distintos establecimientos y almacenes de víveres.

El grupo más importante fué el que se reunió en la Plaza Nueva y cuando se presentó la policía fué acogida con silbidos y gritos.

NO PODRA SER PUESTO A FLOTE EL PRINCE DAVID

Chocó con un bajo cuando desarrollaba una velocidad de veintitrés nudos por hora

HEMILTON, Bermuda, marzo 14.—(AP).—El trasatlántico «Prince David», que encalló el domingo, se encuentra medio lleno de agua esta noche y, al parecer, son pocas las esperanzas que se abrigan de que pueda ser salvado.

El barco chocó con un bajo cuando desarrollaba una velocidad de veintitrés nudos por hora, y cuando comenzó a entrar agua en el interior por las planchas que se hundieron, todos los pasajeros y tripulantes fueron salvados por el «Lady Somers» otro de los buques de la misma compañía.

El equipaje de los pasajeros ha sido extraído en el día de hoy.

El «Prince David» está hundiéndose a doce millas de St. George.s.

CONFESO EL MATADOR DE LA ESPIA INTERNACIONAL ASESINADA EN IRLANDIA

HELSINGFORDS, Finlandia, marzo 14—(AP).—Un joven fascista finlandés nombrado Olavi Runolinna confesó hoy el asesinato de Minna Kraucher, una mujer a la que se tenía por espía internacional, y cuyo cadáver fué encontrado el sábado último, doblado sobre un escritorio, en su casa de aquí, con una bala alojada en el cerebro.

Runolinna, según la policía, dice que dió muerte a Minna, porque ésta traicionó a los jefes del movimiento fascista, o de la Lapua, que la semana última estalló en Mantsala. Esta era la versión que desde el principio aceptó la policía.

MOMENTOS

SOBRE LA RELIGIOSIDAD DEL TRABAJO

Por MIGUEL DE UNAMUNO

Cuando a base de la llamada concepción materialista de la historia —la de Carlos Marx—se discute del interés privado, del deseo de inriquecerse, que mueve al individuo a producir para la sociedad y a servir y enriquecer a ésta, suele aducirse que desaparecido este sentimiento no es fácil que le substituya otro motivo de trabajo en una sociedad colectivista o comunista. Y a lo que los comunistas replican aduciendo el sentido de solidaridad, el de trabajar por el bien común que es al cabo por el bien de todos y de cada uno.

Primero que trabajar no es, de por sí, producir u obrar. Hay quien trabaja y nada produce o produce o produce cosa inútil o perniciosa. En los penales ingleses solía someterse antaño a los penados a un suplicio terrible y era el de hacerles dar vueltas a una rueda que no iba unida a mecanismo alguno. Es como hacerle a uno sacar agua con un cedazo; es el suplicio de las Danaides. Y había penado que se volvía loco. Pues bien, pagarle a uno por un trabajo así, improductivo,—alguna vez destructivo, es una pena, es un suplicio. Y es que trabajador no es, de por sí, lo repetimos, productor. El tener que trabajar sin mira al valor de la obra es lo que caracteriza la esclavitud. Porque esclavo que cumple obra valiosa no es ya esclavo. Se liberta en la obra misma.

Es el gravísimo problema de la vocación. La vocación del trabajador, el amor a su obra, es la clave íntima de toda la cuestión llamada social. Es lo que debería distinguir las artes verdaderamente liberales, las que liberan al espíritu, de las artes serviles. Es lo que distingue al artista, en que entra ¡claro está! el artesano, del simple y huero menestral, del que rinde un menester servil por muy bien pagado que lo esté. El amor del obrero a su obra es lo que le hace libre. Al obrero que produce obra prima, que aspira a ser obra maestra, al obrero que se siente maestro de obras.

Y en ello entra la calidad, que no cabe reducir a medida cuantitativa. Qué es eso de medir el valor de la obra por horas de trabajo? Las horas de trabajo, ni aún tratándose del trabajo de un obrero adscrito a una máquina—como el siervo estaba adscrito a la gleba— no valen todas lo mismo aunque cuesten lo mismo. Y hay monopolios naturales. El obrero libre, el artesano, el verdadero artesano que trabaja por su cuenta, vendía su obra y no su trabajo. Su recompensa no era jornal ni salario.

Se dice que la fatalidad que pesa sobre esta civilización mecánica es que la maquinaria capitalística no produce para acomodarse al consumo, no endereza la oferta a la demanda, sino que trata de provocar consumo para una producción forzada fatalista, que trata de provocar demanda. Y así se habla de la crisis de sobreproducción. Y de la otra crisis, la de distribución, que hace que padezcan muchos de hambre en una parte del mundo mientras en otra hay que malgastar o destruir víveres.

Y lo que a un obrero, artesano o artista—no meramente trabajador— le hace libre, le emancipa y le redime no es ni el sentimiento materista de proveer a su propio bienestar y el de los suyos ni al bienestar común de la sociedad de que forma parte. Si ha de hacerse libre, emancipado o redimido, ha de ser mirando a la obra por la obra misma. Es lo que distingue a los ingenios creadores. En lo más sublime de su sentido crea su obra no ya aunque se muera de hambre— y con él los de casa— creándola sino aunque luego no haya quien la aproveche. El cantor verdaderamente libre se muere de hambre cantando en el desierto donde nadie, ni las piedres, le oyen. No le preocupa la felicidad sino la perfeccion.

Ya sé que todo esto les parecerá a los materialistas de la historia, a los marxistas ortodoxos —pues hay ortodoxia en el marxismo como en toda teología y en toda biología la hay —les parecer. misticismo y más si añado que el obrero libre, emancipado, redimido, hace su obra... no hay que escandalizarse A. M. D. G. a la mayor gloria de Dios. O como decía Renán que cada uno ha de representar lo mejor que pueda el papel que le ha correspondido en esta tragicomedia que dirige el gran Empresario del Teatro del Universo. O como decía Schiller—otro soñador —que el arte esjuego. Juego en elmás hondo y alto sentido, no como diversión sino como reversión a la fuente de la vida eterna.

Un obrero se emancipa cuando ve en su obra, de la que se enamora, no un medio para ganarse la vida—lo que se llama ganarse la vida—ni tampoco un medio para entretener la vida de los demás sino que ve el valor eterno de esa obra, la perfección de ésta y aunque nadie goce de ella. Dejar una obra maestra aunque sea enterrada bajo tierra por los siglos de los siglos.

Acaso así pintó aquel altísimo ingenio ibérico cavernícola, el bisonte en la cueva de Altamira. ¿Qué le guió? Un sentimiento mágico, religioso. Y así aquel hombre de la caverna, trogloditico, se libertó, se emancipó y entró en la historia. que es el espíritu.

¿Concepción materialista de la historia? No. sino concepción histórica de la materia. O sea de la obra.

Y sin remontarnos a esas excelsitudes de la religiosidad del trabajo, no creereis que lo único que puede emanciparse a un asalariado de la maldición del trabajo servil es el amor a la obra por la obra misma, por la perfección de la obra? No creeis que hay quien goza en dejar bien concluida su obra? Si así no fuese sentiríanse los obreros adscritos a la máquina o a la gleba en la misma terrible esclavitud de aquellos penados ingleses de que os decía.

Cuando se hable de la condición del trabajo no se olvide que el trabajador no sólo se siente ligado a sí mismo, a los suyos y la sociedad sino al Universo eterno

M.E.C.D. 2016

DIARIO DE LA MARINA

FUNDADO EN 1832

Dirigido hasta 1919 por D. Nicolás Rivero y Muñiz.

OFICINAS: HABANA, PRADO 103.—NEW YORK: 516 FIFTH AVE.

Editado por la Cía. DIARIO DE LA MARINA (S. A.) cuyo programa consiste «en la defensa de los intereses generales y permanentes de la Nación cubana, le los especiales de la Colonia española establecida en la misma y de la unión y armonía entre los diversos elementos que conviven en el país» —Art. 1o. de los Estatutos.

TELEFONOS DEL DIARIO

Dirección	A-4151
Administración	M-7911
Audiotría	
Compras	
Secretaría, Administración	M-2522
Anuncios	A-2425
Clasificados y Talleres	A-3337
Quejas y Suscripciones	A-3785
Distribución y Máquinas	A-3785
Redacción	M-7913
Jefe Información	A-3205
Sports	M-7912

PRECIOS DE SUSCRIPCION AL «DIARIO DE LA MARINA»

Habana y Provincias

Mes	$ 1.60
Trimestre	$ 4.20
Semestre	$ 8.00
Año	$ 15.00

Extranjero

Trimestre	$ 5.00
Semestre	$ 9.50
Año	$ 18.00

Edición Dominica (Para el extranjero solamente)

Semestre	$ 3.00
Año	$ 5.00

CORAZONES DE CAUCHO

(Por el Dr. QUERIDO MOHENO, Jr.)

(Para el DIARIO DE LA MARINA)

Un gran pensador italiano, Vico, sostiene que no es posible el progreso indefinido de la humanidad; que aquel, llegado a cierto límite, desaparece sepultado bajo los escombros de un cataclismo, obligando así a la obstinada e ilusa estirpe de Adán a desandar lo andado y a recomenzar penosamente lo que suponía el edificio sólido, inconmovible y definido de una civilización

Todo hace pensar que estamos acercándonos a ese momento pavoroso.

El rugido de los cañones del Japón semeja el trueno que anuncia la tempestad, sólo que en esta ocasión va a ser algo más que una tempestad, va a ser algo más que nuevo Diluvio, va a ser la destrucción casi total de la humanidad, si hemos de creer en las pesimistas pero razonadas predicciones de Wells, el eminente escritor británico.

Terremotos, rases de mar, el simoun, ciclones, el fuego divino cayendo sobre Sodoma, parecerán inofensivos juegos de niños ante lo que nos espera. Choque de todas las naciones de la tierra en el más infame y rabioso afán de dominar el mundo; y para conseguir esto, para realizar la gran infamia, devastar el planeta con todo lo que el hombre, en la quintaesencia de su maldad, ha inventado para destruir al hombre al que, olvidado de un evangélico consejo, ya no ama como a sí mismo. Desde la granada o la bomba que siembra la muerte con estruendo infernal hasta el silencioso, invisible gas asfixiante que se entra por todas partes y mata cuanto encuentra a su paso: la verde grama que crece espontánea en la superficie de la tierra, la oruga que se arrastra callada y tenaz, la planta con sus matices y perfumes, el árbol de acogedora sombra amiga y el hombre, lo mismo el que en presidio extingue dilatada condena por odioso delito, que el padre amantísimo, la madre abnegada y amorosa, los dulces abuelos y hasta el tierno nietecillo que, ajeno al cataclismo, duerme sonriendo a la muerte, sus hoyuelos en los carrillos mofletudos, la barbilla sonrosada y los azules ojos entreabiertos, todo va a desaparecer barrido por los diabólicos armamentos modernos.

Parece que hemos llegado al momento en que la humanidad va a dar el salto atrás, mortal y terrible, de que nos habla Vico. La audacia del hombre ha rebasado los límites de la prudencia y en alas de un ideal que más valiera que nunca germinara en su cerebro, se lanza a la conquista de la quimera, de la utopía, de lo imposible: a la conquista de la muerte.

Prolongar la vida aumentando la resistencia del organismo a los inevitables estragos del tiempo o acelerar la marcha de los acontecimientos haciéndonos vivir en una hora fugaz lo que antes vivíamos en un sosegado día o en una larga y plácida semana, es el afán constante del hombre de nuestros días. ¡Más aprisa, siempre más aprisa! Morse, Bell, Marconi, Stephenson, Bleriot, Farman y Wright haciendo nulas las distancias; Edison iluminando las negras horas de la noche con su invento maravilloso y benefactor; el fonógrafo, el cine, el radio y el vitáfono reproduciendo voces e imágenes ausentes o muertas; Voronoff, nuevo Mefisto, en su osado reto al tiempo trocando al hombre en nuevo Fausto anhelante de juventud y de vida; todos y todo marcan el límite, el borde del precipicio espantable, el momento ineludible y fatal de retroceder y de iniciar de nuevo el largo y penoso sendero, dejando en el fondo de la sima los fragmentos, los añicos de nuestra civilización.

Pero sobre todas estas cosas, sobre todo este progreso inverosímil, sobre todo este complicado mecanismo de maravillas y de audacias, viene a señalar de manera inequívoca la angustiosa profecía de Vico, una osadía inconcebible, la osadía de los doctores Gibbs y Brunkanenco, que han logrado reemplazar el corazón por una pequeña bomba de caucho, por un corazón artificial, en combinación con una composición sanguínea a base de sales fisiológicas y de adrenalina. Se afirma que estos sabios han hecho vivir durante largo tiempo gatos desposeídos de su propio corazón y han hecho alentar la cabeza de un perro decapitado como si nunca hubiera sido separada del cuerpo. Aquella cabeza macabra comía, abría los ojos, rechazaba ciertos ácidos que se le ponían en la lengua y vivía una vida funcional perfecta. «Los corazones artificiales—dice el periódico que nos da la estupenda noticia—funcionan tan bien como los que otorga la Naturaleza. Un corazón que ha fallado, puede volver a fallar y es mejor substituirlo por un corazón nuevo». Y agrega con desenfado: «Si puede socorrerse al gato y al perro de este modo, ¿por qué no ha de hacerse otro tanto con el ser humano?»

¡Corazones artificiales, corazones de caucho!

La noble entraña, considerada ya como centro del aparato circulatorio y de la vida misma, ya como símbolo de lo mejor y de lo peor, de lo más bueno y de lo más malo del hombre, no puede, no debe ser substituída por nada. Porque si por lo que toca a su función esencial y material de mantener activa la circulación de la sangre su misión es la de una maravillosa e incansable bomba aspirante e impelente, por lo que hace a su labor espiritual su papel es más complicado e importante todavía y no podrá ser jamás reemplazado. Todas las riquezas de la tierra serán siempre insuficientes para substituir ese músculo ora rosado, ora carmín, ora rojo obscuro, que no siendo mayor que el puño de un hombre puede dar cabida dentro de sí a todo lo que de grande y de pequeño, de noble y de ruin hay sobre la tierra. Desde Jesús cuyo manso corazón palpitó de amor por los humanos en su breve paso por el mundo, cuyo blando corazón debe haber flaqueado en su rítmica y serena actividad, aunque fuera brevemente, al ser azotado y befado y escarnecido; que debe haber sentido un instante fugaz de amarga y santa rebeldía en presencia de la insulsez y de la maldad de los hombres y que, rendido, se paralizó al perderse en la llanura desolada que circundaba la colina del Calvario el estertor final de su cruenta agonía, desde Jesús hasta Barrabás, desde Julio César hasta el Soldado de Chocolate, desde Cicerón y Demóstenes hasta el más humilde asilado de la Escuela de sordo-mudos, el corazón humano es el músculo generoso que simboliza el centro, el eje, la fuente de la vida espiritual de los humanos.

Suprimido ese centro, roto el eje, segada esa fuente; substituída la encarnada víscera por una bomba de caucho con sístoles y diástoles ahulados, queda eliminada de un golpe una parte esencial del espíritu, del alma de los hombres.

¿Cómo sentir una pena honda, un intenso dolor, una gran alegría o un odio profundo, con un corazón de goma? ¿Qué será de la poesía cuando en vez de corazón lleven las mujeres en el pecho una bola de caucho?

Símbolo del amor, depositario de la fe, manantial de la caridad, los más variados sentimientos, las más encontradas sensaciones le afectan: desde el ronroneo y los maullidos y la voluptuosidad y la indolencia del gato pasando por el orgullo y la vanidad del pavo real y por la fidelidad secular, la zalamería y la adhesión del perro, hasta la pasión infortunada de los amantes de Verona y el amor sublime, hecho de renunciación, de todas las madres del mundo.

A la muerte de Lord Byron, su corazón, separado del cuerpo, fué inhumado en suntuoso mausoleo en Missolonghi. Aquel corazón que latió aceleradamente a los nueve años de edad por la pequeña María Duff; que palpitó, arrítmico y violento, enamorado de Margarita Parker, la dulce niña que «parecía nacido del arco-iris»; que volvió a latir con más fuerza, con más ardor, con mayor vehemencia para Mary Chaworth y que vivió agitado por todos los sentimientos, lo mismo por la belleza y la lascivia de la joven Condesa de Guicciol en Venecia, que por la liberación del pueblo griego o por sus inclinaciones personales, ora licenciosas, ora elevándose en alas de larte y del saber, aquel corazón para el que Grecia hiciera levantar un soberbio panteón no habría suscitado tantas pasiones en Lord Byron ni habría originado la veneración de los helenos si en lugar del esforzado músculo que fué sepultado en Missolonghi, se hubiera encontrado en su pecho un negro e insensible fragmento de caucho del que no se pudiera estar muy seguro que fuera un órgano artificial o una fracción de los neumáticos de un automóvil.

Si el corazón humano ha de poder ser substituído por materias comerciales y cotizado en fábricas y almacenes a tanto más cuanto el millar, será mejor volver atrás, retroceder conforme a la desconsoladora hipótesis de Vico y comenzar de nuevo la marcha afanosa en pos de nuevas utopías, de nuevas quimeras que jamás habremos de alcanzar. ¡Que venga la guerra, que la humanidad se destruya, que ruede el mundo deshabitado y muerto a través de la infinita vastedad siderea, pero que el corazón siga siendo de carne, que siga latiendo allá adentro tenazmente, laboriosamente, amorosamente, para que al morir, cuando aún palpite con la arritmia de la muerte, nos consolemos exclamando con el Doctor Pascual: ¡Ah, valiente corazón, cuán heroicamente luchas!... ¡Qué fe, qué generosidad la de este músculo nunca rendido!... ¡Has amado en extremo, has latido en demasía, y por eso te rompes, corazón animoso, que no quieres morir y te alzas para seguir latiendo!

México, D. F., Marzo de 1932.

H U M O R A D A S

Por J. ARISTIGUETA

«Decíamos ayer» que la propaganda era una ciencia relacionada con la Sicología, pero apareció escrito «Sociologia».

V. G. R. Habana. Escribe usted bien, y sin embargo manda como 73 chistes que son una calamidad. ¡Cuántas desgracias! El mejor es este «¿Y llamas sombrero a eso que tienes en la cabeza?» —¿Y tú llamas cabeza a eso que tienes bajo el sombrero?»

I. G. —Habana.

«Siendo un cigarro sabroso
y de marca sin igual,
sigo fumando «AGUILITAS»
por no tener rival».

Ya hemos dicho que anuncios humorísticos buenos, es una ciencia; y usted no tiene, de ello, conciencia; paciencia. Ah, y dígame quién es el que no tiene rival: ¿los AGUILITAS o usted?

PROFESOR ELEFANTINI: —Habana. «¿Elefantini?», es como para andar a trompadas. Porque me dice: «Usted premia cada chiste, que le zumba», y se sorprende ingenuamente de mi «martingala» poética; y me espeta esta afirmación magnífica: «Si no le gusta este, vale usted menos que un comino». Y allá va «este». ¿Por que las novias van vestidas de blanco, mamá» —Hijita, porque lo blanco indica alegría, bondad, felicidad, así como lo negro indica tristeza y pena. —Ya me explico por que el novio va vestido de negro».

Pues nada que vamos a tener que mandarle la rueda.. de un afilador, ¡a ver si le saca punta!

A. G. Reparto Almendares. ¡Señorita! Dónde pone usted la mirada, levanta ampolla! ¡Que temperatura y qué temperamento! ¡Si fuera usted gallina, sacaría los pollos asados. Usted iría al polo e iría al pelo.

F. G. y C. S. y G. R. y J. L. todos de Habana, y todos de «cuidao» ¡Guardia! (Que los prendan, pa que aprendan).

S. O. S. Habana. No está mal, aunque uno es flojo (a pesar de tener un buen golpe.. en un ojo) y el otro agriede a una personalidad, así que se pasó de fuerte. Pero usted tiene madera, señorita, y fina: Seguramente de palo santo.

V. S. Habana. Pedro: cuida bien el caballo durante mi viaje, y no le cortes el pienso. —No tenga pena, que antes me faltará a mí que a él. (Está bien: me huele a «baturro», pero está bien. Aplausos).

J. S. Habana O. D. D. Matanzas C. G. Habana E. A. O. Habana. «Todo a media luz», por escasez de «chispa».

A. P. Marianao.

«Oh, qué púdica es Juanita:
protesta del matrimonio
y luego corre a la ermita
a rezarle a San Antonio».

Muy bien, sí señor. Hay sentido claro del epigrama. Los demás que manda son más flojos. «Arrempuje» que fuma. Otro disparo con un poco más de carga, y caza los «AGUILITAS»

Srta. A. C. Habana. Persona culta, talento claro: Solo le falta un poco de gracia. Dice: —Escoja usted mismo el tema entre nuestras últimas lecciones... «Razones y proporciones», por ejemplo. —Prefería otro asunto, maestro: Estoy tan débil que temo hacerme un lio con las «razones y proporciones» y las «porciones y raciones» (¡Choque usted! y le digo así porque supongo que no es chófer)

Srta. H. M. Víbora. —Explíquenos su idea del «Nudismo». —Un momentico doctor: que estos pantalones ...—No joven, por favor; no se desenvuelva así !En tesis, en tesis!

Muy bien; mucha desenvoltura: lo declaro sin ropajes ni tapujos. Y ahora que nadie nos oye, dígame en secreto: ¿No es usted la misma personita que la anterior, y la misma que ya fué premiada y lo vuelve a ser hoy? Hágame «Luz» en este asunto; que son ustedes tres gentiles damitas y no es cosa de andar a tientas.

M. M. Palatino. —No tires el pan, niño, cuando seas viejo tal vez no encuentres lo que ahora tiras. —Menos lo encontrare si me lo como.

Le aplaudo «sin rodeos».

!UN CARRO DE GRACIA Y OTRO DE AGUILITAS!

ISAAC ALONSO. Goicuría 123 altos. Habana !Olé ya, los espigramas con gracia! ¿Lo ve usted como hay materia? Pues entremos en materia:

«Díjole el niño Gastón
a su profesor Don Blas:
—Señor, señor: por detrás
lleva roto el pantalón.
Más, don Blas que a la sazón
explicaba unas lecciones,
dijo para sus calzones:
—Estos diablos de chiquillos
se fijan en los fondillos
más que en las explicaciones»

En la ciudad de la Habana, a los tantos y tantos de tantos, digo que esto es un modelo de epigrama. Y para que conste, firmo, sello y no pego, porque no hace falta.

SEÑORITA LUZ MARTINEZ: Calle 4 No. 230. Vedado. «La rumba es de origen griego. Fíjate: Meneleo, Meneandro, Menelao.., su esencia es el meneo».

—Por eso no, porque tenemos a Chon, Manengue, Monguito, etc.. y yo veo menos sugestion de meneo en Menelao y Meneandro que en Monguito y Manengue. A esos nombres, el mango les zumba en la sílaba corta y vibrante; ellos dan la impresión columpiante del compás saltarín de la rumba».

Requetebién. Más culto que chistoso, pero tan criollo y fino que bien merece el premio de los «AGUILITAS» (Ya lo sabe, carrero: Cuando llegue a 4,320 pare. O sea: da a Luz, por segunda vez, la rueda).

E. DIAZ: Galiano 35 altos «Colmo Nacer en Marte 1; leer «El Sol»» tener una nube en un ojo; tropezar en la luna... de un espejo; abrir la boca para tocar el cielo, y ver las estrellas». Bien No le pongo por las nubes porque no es necesario: su humorismo es de altura; y para darle alas, allá van los «AGUILITAS».

A. SUAREZ. Fundador 10 Camajuaní.

«El año pasado, a fines,
Martínez vino de España:
presto un capital apaña,
y al ver que no le fué mal,
muy orondo dice el tal:
—Como lo soñó Martí...nez.

!Ay! otro nombre incompleto: Camá—Juan—y... aquí falta algo o falta alguien. Lo aviso a los investigadores. Y en tanto se encuentra el señor Suárez recibirá la rueda de los «AGUILITAS» de manos del Agente señor José Manuel Ferrer.

TUTI. Sagua la Grande. (Quién será «Tuti»?)

«Don Tomás de las calzas cortas
rico alcalde de Tejedera.
le pregunta a una pescadora
por el precio de las langostas:
—En diez riales, señor Alcalde
doile las que hay en este balde.
—De balde las das, sin ser cohecho?
Pues mujer divina, trato hecho».

Sabor clásico que no me «escama» porque se trata de langosta: Pero merece el premio y se fuma los «AGUILITAS».

ROBERTO FERNANDEZ:—Manrique 89 —¿De qué cree usted que se hizo la primera máquina parlante? —De la costilla de Adán. (Eso son habladurías, pero bueno; fuma)

CONCURSO FESTIVO: —Ya que no me queda más remedio que pasar trabajos, mandemelos por Correo al Apartado 685 y a mano déjenlos en Zulueta 10 o en amistad 146. Porque no cabe duda que paso trabajos, aunque hay algunos que no los puedo pasar; la verdad.

Vapores Correos de la Compañía Trasatlántica Española

SERVICIOS REGULARES MENSUALES DE PASAJE, CARGA Y CORRESPONDENCIA

LINEA RAPIDA PARA VERACRUZ, NEW YORK Y NORTE DE ESPAÑA

Próximas Salidas:

PARA VERACRUZ: 48 Horas de Viaje		PARA NEW YORK, VIGO, CORUÑA GIJON, SANTANDER Y BILBAO:	
«HABANA»	5 Fbro.	«HABANA»	14 Fbro
«C. COLON»	7 Marzo	«C. COLON»	15 Marzo
«HABANA»	5 Abril	«HABANA»	14 Abril
«C. COLON»	6 Mayo	«C. COLON»	14 Mayo
«HABANA»	5 Junio	«HABANA»	14 Junio

LINEA PARA NEW YORK, CADIZ Y BARCELONA

Próximas Salidas:

«MARQUES COMILLAS»	5 Fbro.	«MARQUES COMILLAS»	5 Abril
«MANUEL ARNUS»	8 Marzo	«MANUEL ARNUS»	6 Mayo

«MARQUES COMILLAS» 5 Junio

Magnificas camaras Amplios comedores y camarotes para pasajeros de tercera ordinaria servidos por camareros. Excelentes menus. Vinos. Para mas informes

MANUEL OTADUY

Agente General:

PALACIO LONJA.— TELEFONOS: A-6588 y A-7900.— HABANA.

LLOYD NORTE ALEMAN

PARA FRANCIA, INGLATERRA Y ALEMANIA

POR EL BUQUE MOTOR "RIO BRAVO"

MARZO 24

INFORMES:

A. C. FABRICIUS & Co. S. en C

AGENTES GENERALES

Pasajes Cámara: OBISPO 28 A-3455 — Fletes: OFICIOS 18 M-8082 - M-3951 — Pasajes Tercera: ACOSTA 4 M-8066

NORTH GERMAN LLOYD

INFORMACION CATOLICA

ACTOS CATOLICOS QUE SE ANUNCIAN PARA HOY

En la Iglesia del Cristo.

A las cinco de la tarde, en la iglesia del Santo Cristo, conferencia para solamente señoras por el R. P. Fray Lorenzo M. Spirali, párroco del Santo Cristo, el cual atentamente invita a tan piadoso acto de cultura religiosa.

En la iglesia de Reina.

Solemne Triduo en honor de San José los Trece Martes de San Antonio y el Septenario de Dolores, a las ocho de la mañana con Misa solemne y sermón por el P. José María Aboy, S. J.

Después de la Misa se dará a besar la Reliquia de San Antonio de Padua.

A las tres de la tarde ejercicios para señoras y señoritas por el P. Felipe Rey de Castro, S. J.

A las ocho y media de la noche, Ejercicios Espirituales para solamente hombres por el R. P. Maurilio Pinacho, S. J.

Patrocinan los ejercicios de señoras y señoritas la Congregación de Hijas de María.

Los de caballeros y jóvenes, la Congregación de la Anunciata.

En la Parroquia del Carmen.

Santas misiones por el R. P. Fray Teodosio de Santa Inés, C. D.

Las horas de ejercicios son:

Por la mañana a las nueve.

Por la noche, a las ocho.

En el barrio de Zaldo y San Martín de esta parroquia, a las ocho de la noche, Misiones para sus vecinos en Zaldo 42 por el párroco, R. P. Fray José Vicente de Santa Teresa, C. D.

En San Francisco.

A las siete y media a. m. Misa de Comunión general. A las nueve de la mañana Misa solemne, sermón por el R. P. Fray Pedro Aranguren, O. F. M. procesión bendición a los enfermos, piadoso ejercicio de los Trece Martes y veneración de la Reliquia de San Antonio de Padua. A las cinco y media de la tarde, Rosario de San Antonio de Padua, piadoso ejercicio, sermón por el R. P. Fray Serafín Ajuria, O. F. M., piadoso ejercicio de los Trece Martes exposición, bendición solemne a los enfermos, reserva, ejercicio del Septenario de Nuestra Señora de los Dolores y veneración de la Reliquia de San Antonio.

En la iglesia de María Auxiliadora de la Habana.

A las siete y media y ocho y media a. m. los piadosos ejercicios de los Martes Perpetuos de Don Bosco

En la Capilla de las Escuelas Pías de la Habana.

A las nueve de la mañana, los solemnes ejercicios de los Trece Martes de San Antonio de Padua por la Pía-Unión de este Santo de la Parroquia de Monserrate.

En San Juan de Letrán.

En la iglesia de Padres Dominicos de San Juan de Letrán, solemne Quincenario a Jesús Nazareno.

Por la mañana a las ocho y media.

Por la tarde a las cinco y media.

En la iglesia de Paula.

En la iglesia parroquial de San Francisco de Paula, ejercicios espirituales en preparación para el cumplimiento del Precepto Pascual.

Los dará el Párroco doctor Alfredo Llaguno.

El horario es por la mañana, a las nueve.

Por la tarde a las tres.

Las personas que deseen oír la santa Misa en estos días de retiro espiritual, se les advierte que es a las ocho a. m.

En la Parroquia del Cerro.

A las ocho de la noche, Conferencias científico religiosas para solamente hombres en la iglesia parroquial del Cerro, por los Misioneros del Inmaculado Corazón de María.

Invita el Párroco R. P., José Viera, a tan importantes conferencias.

En la Parroquia de Casa Blanca.

El Jubileo Circular en la Parroquia de Casa Blanca.

La Misa del Sacramento, a las ocho a. m.

La reserva a las cinco p. m.

Un ruego.

Rogamos se nos remitan a Vives 68 los programas de Semana Santa, a nombre de Gabriel Blanco.

VARIOS CULTOS QUE SE ANUNCIAN PARA MAÑANA

A Santa Rita de Casia.

En la iglesia del Santo Cristo concluye la novena especial en preparación para la festividad de San José, en cuyo día a las nueve de la mañana se cantará solemnemente una Misa según las piadosas intenciones de todos los que han practicado este novenario especial de miércoles.

El horario de los cultos de este miércoles es el siguiente:

Por la mañana, a las ocho y a las nueve con Misa, plática por el P. Spirali, O. S. A., ejercicio de la novena y veración de la Reliquia de Santa Rita.

A las cinco y media de la tarde y a las ocho y media de la noche novena de Santa Rita sermón por el Padre Jesús Fernández O. S. A., exposición, bendición, reserva y veneración de la reliquia de Santa Risa de Casia.

El 23 comienza la Novena especial de Nueve Miércoles en preparación para la fiesta anual de Santa Rita de Casia, que se efectuará el 22 del próximo mes de mayo.

Solemne Triduo a San José.

En la iglesia de Reina, a las ocho de la mañana, Misa solemne en honor de San José con sermón por el Padre José María Aboy S. J.

Septenario a Nuestra Señora de los Dolores.

En San Francisco, a las siete de la tarde.

En la Caridad, a las ocho y media de la mañana.

En Reina, a las ocho a. m. conjuntamente con el Triduo de San José.

Conferencias para solamente hombres.

En la Parroquia del Cerro, a las ocho de la noche.

En Reina a las ocho y media.

Ejercicios espirituales.

En la iglesia del Hospital de San Francisco de Paula, a las nueve de la mañana y a las tres de la tarde.

En Reina, a las tres p. m. para las Hijas de María, las cuales se complacen en invitar a las señoras y señoritas de la Habana.

Santas Misiones.

En la Parroquia del Carmen, a las nueve a. m. y a las ocho p. m.

En la casa Zaldo 42, santas Misiones a las ocho de la noche, para los vecinos del barrio de Zaldo y San Martín de esta Parroquia del Carmen.

Quinario a Jesús Nazareno.

En San Juan de Letrán, Quinario a Jesús Nazareno.

Por la mañana a las coho y media.

Por la tarde, a las cinco y media.

El Jubileo Circular.

En la Parroquia de Casa Blanca, el Jubileo Circular.

La Misa del Sacramento, a las ocho a. m.

La reserva a las cinco p. m.

Retiro de la V. O. Tercera del Carmen.

Conforme a la piadosa costumbre del día 16, la V. O. Tercera del Carmen celebrará su retiro mensual.

El horario de este Retiro es por la mañana, a las siete y media.

Por la tarde, a las cinco y media.

En honor a Nuestra Señora del Carmen.

En las iglesias del Carmen Nuestra Señora de la Caridad, Santo Angel, San Francisco, Jesús del Monte, Pasionistas y Capilla de las Escuelas Pías, Misa a Nuestra Señora del Carmen, según la devota costumbre del día 16 a Ella consagrado.

Retiro Espiritual en el Colegio de Belén.

Como en años anteriores se celebrarán en el Colegio de Belén dos tandas de retiro espiritual para caballeros y jóvenes durante la Semana Santa.

Primera tanda.—Dará comienzo el sábado 19 del actual a las siete y media de la noche y concluirá el miércoles Santo a las siete y media de la mañana.

Segunda tanda.— Empezará el Miércoles Santo a las siete y media de la noche y terminará el domingo de Pascua a las nueve a. m.

Los ejercitantes abonarán una cuota mínima de 3 pesos.

Los que deseen practicar este retiro se dirigirán al R. P. Felipe Rey de Castro, S. J., en la iglesia de Reina.

ANUNCIESE EN EL Diario de la Marina

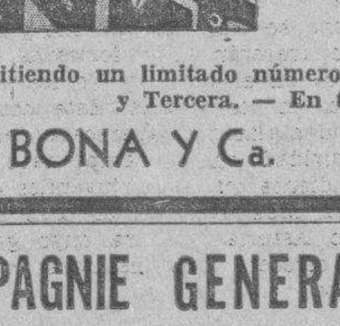

DIRECTO A CANARIAS

MARSELLA Y GENOVA, SOBRE EL

19 DE MARZO

VAPOR ITALIANO

"ARSA"

Admitiendo un limitado número de pasajeros en clase de Cámara y Tercera. — En tercera solo hombres.

A. BONA Y Ca. — O-Reilly 1 esquina a S. Ignacio Teléfono M-8087

COMPAGNIE GENERALE TRANSATLANTIQUE

LINEA FRANCESA-FRENCH LINE

VAPORES CORREOS

SALIDAS PARA NASSAU, BERMUDA y NEW YORK:

«FRANCE»	15 Mar
«FRANCE»	30 Mar.
«FRANCE»	12 Abr.

SALIDAS PARA CORUÑA, GIJON, SANTANDER y SAINT NAZAIRE:

«MEXIQUE»	8 May.
«ESPAGNE»	12 Jun.
«MEXIQUE»	11 Jul.

SALIDAS PARA GALVESTON y VERACRUZ:

«MEXIQUE»	27 Abr.
«ESPAGNE»	28 May.
«MEXIQUE»	30 Jun.

EXTRAORDINARIO VIAJE

Del trasatlántico francés «FRANCE» que saldrá de La Habana para LE HAVRE (vía Nassau, Bermuda y New York) el día 12 de Abril de 1932 En esta Agencia se expiden billetes de pasajes en primera y segunda clase directos de La Habana a Le Havre, con estancia en New York de cuatro días a

PRECIOS REDUCIDOS

Magnífica y única oportunidad para visitar a Nassau, Bermuda y New York.

CARGA

Se admite carga para el HAVRE, sin trasbordo en New York por el vapor correo francés "FRANCE" salida el 12 Abril 1932.

PARA MAS INFORMES DIRIGIRSE A

ERNEST GAYE

O-REILLY 9. — APARTADO 1090. — TELEFONO A-1476. — HABANA.

CALIDAD AROMA CIGARROS GENER CIGARROS MENOS NICOTINA

Figarola-Caneda

Se cumplieron ayer seis años que dejó de existir este sobresaliente cubano que dedicó toda su vida a difundir sus vastos conocimientos en múltiples materias, ya que su cultura poco común y su privilegiada memoria lo capacitaron para consagrarse en la prensa y en el libro a tarea tan difícil como escabrosa.

La prueba de cuanto dejamos dicho la tenemos en su labor periodística en «El Almendares», «El Pasí», «La Lucha», «El Triunfo» «La Tarde», «El Fígaro», «Revista Cubana» y «Habana Elegante». Figarola-Caneda dirigió en Barcelona en 1887 «La Ilustración Cubana» donde demostró su exquisita gusto para dotar de amenidad a una revista que fué su mejor época cuando la tuvo a su cargo el erudito desaparecido. En la Habana fundó «El Mercurio» (1876), «El Argumento» (1883) y en París «La República Cubana», escrita en francés y castellano, cuyas columnas puso a disposición de la causa de la independencia de su patria ,librando ruda campaña en un ambiente completamente hostil a la lucha sostenida por el Partido Revolucionario presidido por el Apóstol Martí.

La bibliografía cubana debe a Figarola-Caneda obras tan notables como «José Antonio Saco. Documentos para su vida», »Milanés y Plácido», «Cartografía Cubana del British Museum», «Escudos primitivos de Cuba», «Plácido (poeta cubano)», «Bibliografía de Rafael M. Merchán», «Diccionario de Seudónimos», «Memorias inéditas de la Avellaneda» y la «Bibliografía de Luz y Caballero» en que exteriorizó todo su saber y paciencia de coleccionista y biobliógrafo.

En la Academia de la Historia de Cuba dejó gratísimos recuerdos por su laboriosidad y amor a la corporación. Dirigió sus «Anales» (1919-1925) y redactó el prefacio, las anotaciones y la tabla alfabética de los tres primeros tomos publicados del magnífico «Centón Epistolario de Domingo del Monte», la «Bibliografía de Enrique Piñeyro» y las contestaciones a los discursos de ingreso de los doctores Francisco González del Valle y Emeterio S. Santovenia.

El primer Gobierno interventor lo designó para dirigir la Biblioteca Nacional de la Habana a la que donó un buen número de libros para su erección. Sus últimos años los dedicó por completo y con honradez acrisolada al auge de esta Institución, fundando la «Revista de la Biblioteca Nacional» en cuyas páginas figuran trabajos técnicos y algunos muy raros.

Sus amigos, los que frecuentábamos las interesantes tertulias sabatinas del pisito de Cuba 24, donde la palabra facilísima del gran patriota e incomparable Manuel Sanguily era escuchada con deleite y atención por Juan Miguel Dihigo, Francisco de Paula Coronado, Emeterio S. Santovenia, Carlos de Velasco, Emilio Roig de Leuchsenring, Francisco González del Valle, Julio Villoldo, José Antonio Fernández de Castro, Oscar Sallés, René Lufriu José Campillo, Tomás de Jústiz, Federico de Córdova, Gerardo Castellanos y otros más, no podemos olvidar—los que todavía resistimos de ese grupo las penalidades de la vida—la gentileza de Figarola-Caneda y de su buena esposa Emilia Boxhorn, que nos proporcionaban cuantas atenciones eran compatibles a la modesta posición del «ilustre polígrafo y conspicuo bibliógrafo fallecido», que como muy bien dijo DIARIO DE LA MARINA, dejó un «valioso y abundante aporte de alto valor literario e histórico a la cultura nacional.»

Joaquín LLAVERIAS

EL DR. RAFAEL CAMINERO SUFRIO UN ACCIDENTE

Mientras hacía unos asaltos de esgrima en la Sala de Armas del Casino Español, en la tarde de ayer hubo de acaecer un accidente bastante lamentable a nuestro estimado amigo el teniente del ejército doctor Rafael Caminero, quien tuvo la mala fortuna de recibir una herida bastante dolorosa en la mano derecha, al penetrar la hoja del sable de su oponente a través de una pequeña rotura del guante que usaba.

Acompañado de algunos compañeros de la sala fué llevado inmediatamente al Hospital Militar de Columbia, donde el doctor Sansores hubo de prestarle los servicios médicos necesarios.

Afortunadamente la herida no es de gravedad y esperamos que dentro de breves días se encontrará el doctor Caminero completamente restablecido de la misma, por lo cual hacemos votos.

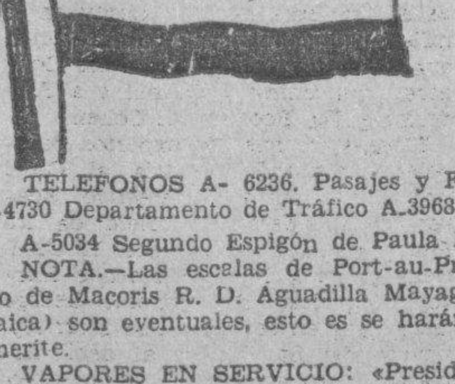

EMPRESA NAVIERA DE CUBA, S. A.

Apartado No. 2490. Dirección Telegráfica: EMPRENAVE

Claves en uso: A. B. C. 4a. y 5a.

Edición Western Unión

Walkims and Apedix

SAN PEDRO No. 6.—HABANA

TELEFONOS A- 6236, Pasajes y Fletes A-5315, Información General A-4730 Departamento de Tráfico A-3968 Almacén.

A-5034 Segundo Espigón de Paula M-2860, Tercer Espigón de Paula.

NOTA.—Las escalas de Port-au-Prince, Aux-Cayes (Haití), San Pedro de Macoris R. D. Aguadilla Mayaguez y Ponce P. R. Kingston, (Jamaica) son eventuales, esto es se harán cuando el pasajero o la carga lo amerite.

VAPORES EN SERVICIO: «Presidente Machado», «Baracoa», «Cienfuegos», «Eusebio Coterillo», «Gibara» «Guantánamo», «Habana», «Joaquín Godoy», «Julián Alonso», «La Fe». «Las Villas», «Manzanillo», «Rápido», «Santiago de Cuba» y «Camagüey».

PUERTOS DE ESCALA: COSTA NORTE.— Puerto Tarafa, Nuevitas, Manatí, (Victoria de las Tunas), Puerto Padre, (Chaparra), Gibara, (Holguín), (Velasco Bocas); Vita; Banes; Nipe; Mayarí; Antilla; Preston; Sagua de Tánamo; (Cayo Mambí); Baracoa; Guantánamo (Boquerón y El Deseo) y Santiago de Cuba.

COSTA SUR. — Cienfuegos; Casilda; Tunas de Zaza; Santa Cruz del Sur; Manopla; Guayabal; Manzanillo; Campechuela; Media Luna; Niquero; Ensenada de Mora y Santiago de Cuba.

COSTA NORTE DE VUELTA ABAJO —Bahía Honda; Río Berracos; Puerto Esperanza; Santa Lucía; (Minas de Matahambre); Río del Medio; Dimas; Arroyo de Mantua y La Fe.

REPUBLICA DE HAITI.—Port-Au-Prince Aux Cayes.

REPUBLICA DOMINICANA.— Santo Domingo; San Pedro de Macoris y Puerto Plata.

PUERTO RICO.— San Juan: Aguadilla: Mayaguez y Ponce

JAMAICA.— Kingston

DR. P. M. SOUZA

Garganta, Nariz y Oídos, Hospitales de New York, Viena, Budapest, Habana. San Lázaro 226 de 3 a 4

FARMACIA DROGUERIA DE "JOHNSON" DE TURNO LOS LUNES Obispo No 30 TELEFONO-A-2129.

LA MAYOR 35 EDIFICIOS 700 EMPLEADOS SARRÁ DROGUERIA ABIERTA TODOS LOS DIAS TODA LA NOCHE LOS MARTES A-8026 A-3641

Farmacias de Turno

MARTES

HABANA

Rafael M. de Labra y Barcelona	M-4517	M-8510
San José 122 esq. a Padre Varela		U-2567
Luz entre Oficios e Inquisidor		M-5044
Gral. Aguirre y Aramburo		U-1616
Ave. Menocal 113		U-7065
Rpca. del Brasil No. 41		A-8026
Tejadillo No. 38		M-5272
Rafael Ma. de Labra 180		M-5353
Gral. Aguirre No. 1		M-4236
Gral. Manuel Suárez 103		U-6743
Estrada Palma y Colón	M-4640	A-4046
Enrique Villuendas y Oquendo		U-6341
Ave. Menocal y Enrique Villuendas		U-7070
M. Gómez 384 entre R. y S. Joaquín	M-4128	M-3607
Salud y Gervasio		M-5410
Zenea No. 59		M-4170
Ruíz de Luzuriaga 129		M-5249
Compostela No. 163		M-8821
Ave. de la Independencia y Oquendo		U-6830
Ave. Simón Bolívar y Manrique	M-5229	M-1229
Ave. de la República No. 203	M-4268	A-7578
Corrales y Cienfuegos		M-4819
Manrique No. 7		M-1616
M. Gómez 172, entre Carmen y Rastro		M-5692
Príncipe No. 19		U-7097
San Nicolás y Rayo		A-8188
Ave. Menocal No. 59, esquina a Estrella		U-4000

VEDADO

Calle 17 No. 58 entre J e I	F-6092
Zapata y B	F-6007
Calzada y 10	F-6262
Calle 17 No. 458 entre 8 y 10	F-6198
Calle 23 No. 381 entre 2 y 4	F-6127

VIBORA

Tejar y 16, Rto. Lawton		X-2318
10 d eOctubre 600		I-7581
San Francisco y Lawton		X-2326
10 de Octubre 444 esquina a Chaple	I-7829	I-7700
Santa Catalina y Luz Caballero		I-7474
Carretera de Managua y Valiente		I-5342
Gertrudis y Tercera		X-2777

JESUS DEL MONTE Y SANTOS SUAREZ

10 de Octubre y Santa Emilia	I-4473	I-7565
San Leonardo y Flores		I-7466
10 de Octubre No. 231		X-2247

LUYANO

Herrera No. 50	I-7777
Calle 11 y Rafael de Cárdenas	X-2528

CERRO

Churruca No. 16		I-7440
C. del Cerro 599 esq. a Patria	A-6136	M-5136

NOTA. — Este grupo deberá prestar el servicio público todo el día y la noche de los Domingos, Fiesta y Duelo Nacional siguientes: Enero 17; Febrero 28; Abril 10; Mayo 22; Julio 3; Agosto 14; Septiembre 25; Noviembre 6; Diciembre 18.

M.E.C.D. 2016

Ribas y Peterson Reanudan sus Partidos el 21

"BABE" HERMAN, ERNEST LOMBARDI Y WALLY GILBERT A LOS REDS, POR SUKEFORTH, CUCCINELLO Y STRIPP

JACKIE SALTGAVER Y FRANK CROSSETTI PARECEN LOS MEJORES RECLUTAS QUE HAN INGRESADO ESTE AÑO EN LA AMERICANA

SPORTS **DIARIO DE LA MARINA** SPORTS

AÑO CIEN — LA HABANA, MARTES, 15 DE MARZO DE 1932 — PAGINA TRECE

Phar Lap es un Misterio Para Todos

No correrá antes del «Agua Caliente Handicap», y nadie conoce como son sus pruebas

AGUA CALIENTE, marzo 14.—AP.—La gran interrogación del turf invernal es Phar Lap, el estupendo caballo australiano que viajó 15.000 millas en un intento por llevarse los $50.000 del Agua Caliente Handicap, para los antípodas.

Y hoy con la gran carrera a solo unos días de distancia—se correrá el domingo—la pregunta de lo que podrá hacer la gran jaca invasora después de ocho semanas escasas de training, sigue en pie.

Aparentemente, no puede obtenerse respuesta alguna con anterioridad a la discusión del Handicap, ya que el trainer Tommy Woodcock no correrá a Phar Lap en una carrera de prueba y rehusa responder a las preguntas que se le hacen para descubrir el tiempo que está haciendo el «terror rojo» en la milla y cuarto, distancia del handicap, durante sus pruebas.

Phar Lap posee un record envidiable. Ganó 13 carreras consecutivas en contra de los mejores caballos de Australia y se llevó unos $282.000 en premios. Fué hecho favorito para el handicap por aclamación popular, pero ahora es el tercero en la selección.

Los favoritos siempre han sido derrotados. No hay necesidad de irse muy atrás para ver que hace un año Mike Hall pasó triunfante por la meta, delante del gran favorito Sun Beau.

Un buen field irá a post para mantener a Phar Lap alejado de toda posibilidad de «robar» en la carrera. El australiano tendrá que competir con Dr. Freeland, ganador del Preakness de 1929, Raiville Boy, Cabezo, Joe Flores, Spanish Play y Marine campeón canadiense.

Phar Lap llevará el peso máximo de 129 libras. Dr. Freeland que recientemente corrió los 5 furlongs en 56 segundos y que ha demostrado poder hacer la distancia del handicap, llevará 120 libras. Joe Flores cargará el menor peso, con 90 libras.

JACK DORVAL LE GANO A DE KUH POR PUNTOS, TRAS DE TUMBARLO DOS VECES

BOTON, marzo 14. AP.—Jack Dorval, heavyweight, regresó al ring esta noche, después de tres meses de ausencia, y superó por puntos a Arthur De Kuh, italiano de New York, en el Argonne A. A., durante un match a diez rounds. La decisión fué unánime, registrando Dorval knockdowns en el primero y cuarto rounds. Pesó 222 libras y De Kuh 227.

Dorval tumbó al italiano por el conteo de nueve con un largo izquierdazo a la quijada a poco de abrirse el match y repitió la dosis por el misom conteo en el tercero, con un terrible barrage de dos manos al cuerpo. Mientras pegaba a su antojo a De Kuh, Dorval se lesionó la mano izquierda, perdiendo un poco de velocidad.

El Boy Second Baseman de los Yankees Luce Como Lazzeri

CUANDO ESTE HIZO SU DEBUT EN EL B. S

(Por WALTER DOUGLAS)

En St. Petersburg está la gente del Yankee Stadium contenta con el rithmo de los bates de los bateadores más famosos conque cuenta el Base ball organizado: Babe Ruth, Lou Gehrig, Lyn Lary, Earl Combs, etc. Y junto a esos maestros del «swat» están un grupo de aprendices ambiciosos que esperan algún día llenar las columnas deportivas de los diarios metropolitanos con sus proezas.

Entre esos reclutas hay dos que me gustaron mucho: Jack Saltzgaver, infielder comprado al club de St. Paul y Frank Crosetti, infielder comprado al club de San Francisco.

Saltzgaver nació en Iowa, en 1906; tiene cinco pies once pulgadas de estatura y pesa 160 libras; lanza la pelota con la derecha pero es burdo para batear. Comenzó a jugar en 1923 en Keoku, Iowa y estuvo con el club de Oklahoma City en 1927 y 1928. Luego fué a St. Paul donde jugó dos temporadas. El año pasado bateó un promedio de .340 sacando 150 carreras con sus 231 hits entre los cuales se contaban 37 tubeis, doce triples y 19 jonrones. Es muy rápido y fué uno de los grandes piratas de bases la temporada pasada.

Crosetti nació en San Francisco, de padres italianos, el 4 de Octubre de 1910. Pesa 175 libras y su estatura es de cinco pies y diez pulgadas. En 1929 comenzó a jugar como short stop y el año pasado su promedio fué de .344 carreras con sus 251 hits que incluyeron 44 tubeis, 14 triples y cuatro jonrones.

UN "AS" QUE LIGA CON "TRES COSAS"

He aquí cuatro figuras importantísimas en la reconstrucción de los New York Yankees y de cuyo éxito depende grandemente el que el team vaya este año a la serie mundial. El de la derecha es Frank Crosetti, short stop, a quien todos tienen ya por un «as» de la posición. Los otros son tres cosas buenas que ligan con cualquier as que tenga Joe Mc Carthy en sus filas. Ellos son el second baseman Saltgaver, el infielder Werber yel pitcher Johnny Murphy. Véase lo que sobre ellos dice Douglas en su crónica de hoy.

BALTIMORE, marzo 14. (AP.)—Vince Dundee noqueó a Vincent Forgione, de Filadelfia, aquí esta noche, en el cuarto round de una pelea señalada a diez. Los dos son middle weights.

Falta Algo de Punch a los Browns

Killifer espera mejorar un tanto, usando el mismo team que terminó quinto en 1931

Alan GOULD

WEST PALM BEACH, marzo 14. (AP) Sin hacer cambio notable alguno en su grupo de los Browns del St. Louis, que finalizó quinto la temporada última, el manager Bill Killifer busca más velocidad, agresividad y punch consistente para hacer de su club un factor en la lucha por el pennant de la Liga Americana.

Los Browns descartaron el sistema de «bonos» al que se achacaba la falta de moral del año pasado, pero tienen un buen número de estrellas en rebeldía, por las cuales se preocupan. En días pasados, todo el outfield regular de 1931 estaba en desacuerdo con la dirección del team por los sueldos para 1932, pero la capitulación de Schulte y Goslin, dejó solo una tercera parte del conjunto fuera de la ley. Ahora al único que necesita Killifer para completar su grupo de defensores de los jardines es a Ralph Kress, el joven útil en todas partes que jugó en el infield el año pasado y que parece destinado al puesto regular del right field.

«Kress jugará mejor si no le estamos cambiando de un sitio a otro», dice Killifer. «Nos dará buen punch en el outfield».

El club tiene, por lo menos, cinco bateadores de 300 en Dick Ferrell, catcher, Oscar Melillo, segunda base, capaces de ayudar al trío de outfielders. Ferrell también ha sido un rebelde fuerte.

Para obtener mejor ventaja de sus posibilidades en el hitting, Killifer ha practicado a sus hombres en el corrido de bases más que cualquier otro manager en la Florida.

El pitching staff de los Browns no puede lucir natural hasta que Walter (Lefty) Stewart, uno de los mejores zurdos de la Liga, no entre en forma después de su sesión anual de rebeldía. Stewart tuvo mejores temporadas que la del 31, pero sigue siendo el 35 por ciento del pitching de los Browns.

Para ayudarle, Killifer cuenta con el muy mejorado trabajo de Sam Gray, veterano lanzador derecho, y Dick Coffman, que aparentemente tomó su verdadero paso el año pasado cuando se apuntó un triunfo de nueve ceros sobre Moses Grove. George Blaeholder y Wally Hebert, un zurdo de 22 años, ocuparán los otros puestos regulares. Chad Kimsey Américo Polly y Bob Cooney serán retenidos, de no firmar Fip Collins a tiempo para hacerse más útil que cualquiera de estos hombres

El infield se mantendrá o se caerá con Burns, Levey y Storti, que tuvo un año de prueba y que parece ha de mejorar. Burns, en primera, es el que más promete. Levey parece dispuesto a evitar los sansacionalismos. Storti tiene un rival en tercera, en Jimmy Mc Laughlin, estrella del Sacramento.

Detrás del bate, el veterano Benny Bengough ofrece su acostumbrada pimienta, pendiente de la llegada del rebelde Ferrell y tendrá a su cargo una buena cantidad de trabajo regular.

Doce Reclutas en el Campo Training de los "Yankees"

BAJO LA DIRECCION DE BOBBY BURKE

Joe Mc Carthy está muy orgulloso de éste par de reclutas, pero también está muy contento con los otros muchachos que se entrenaban bajo el ojo de águila del viejo Jim Burke. Edward Farrell, infielder comprado al club de Los Angeles es otro bateador de armas tomadas. Este muchacho se graduó en la universidad de Pennsylvania donde le dieron su diploma de médico. Iba a entrar como interno en un hospital, cuando John Mc.Graw lo convenció de que el base ball lo necesitaba.

El joven galeno oyó la voz de Mc Gray y jugó 67 juegos como short stop con los Gigantes de Nueva York. En 1927 fué negociado a los Braves de Boston y en 1929 volvió a jugar en el Polo Grounds. Mc. Graw perdió su entusiasmo con Farrell y lo dejó ir a los Cubs quienes dlo traspasaron al club de Los Angeles al final de la temporada de 1930. Con ese club bateó el año pasado .326 y este promedio junto con su habilidad como infielder despertaron la atención de Mc Carthy que lo compró para emplearlo tal vez como sustituto de Tony Lazzeri si éste no mejora de su invierno prolongado.

El joven galeno tiene cierto resentimiento contra Mc Gray por haberlo retirado de su club sin haberle dado oportunidad para rehabilitarse delante de los neoyorkinos y asegura que va a jugar tan bien este año que Mc Graw se va arrepentir de haberlo dejado ir.

Entre los pitchers nuevos está Martín Lutero Gates Jr. de Pine Bluff, Arkansas, cuyas diez victorias y cinco derrotas el año pasado hacen creer a Mc Carthy que el muchacho pueda llegar a ser un buen pitcher este año o el que viene.

El club de Albany produpo al pitcher Hormidas Joseph Aube, natural de Maine donde nació en 1907. Este joven estudió en la Universidad de Fordham, en Nueva York y se distinguió en el equipo de foot-ball de dicho colegio. El año pasado ganó diez y perdió cuatro juegos. De Hollywood vino el outfielder Jesse T. Hill que era astro en la Universidad de California del Sur tanto en el foot ball como en el base ball y el track. El año pasado este muchacho bateó .350 y pegó 16 jonrones.

Burke cree que Hill superará a Chapman en el robo de bases. Francis Joseph Nekola fué traído de Jersey City. Nekola es nativo del Bronx y tiene 21 años de edad. Antes de ir a Jersey City los Yankees lo tuvieron entrenándose en St. Paul Es un pitcher que promete.

Floyd Olds, pitcher comprado al club de Waterloo, Iowa, es ambidiestro y todavía no ha dejado ver ni con su record ni con su trabajo en St. Petersburg qué utilidad podrá reportar a los Yankees.

John J. Murphy es como Ley Gehrig, nativo de la ciudad de Nueva York. Es un pitcher regular, primo hermano de Johnny White que jugaba con los rojos de Cincinnati hace algunos años. Robert Abial Rolfe ,ex alumno del Colegio de Dartmouth, ha sido firmado como «free agent» y debe sú conocimiento del base ball a los esfuerzos de Jeff Tesreau, ex pitcher de los Yankees. El año pasado jugó con Albany con promedio de .336.

George Alexander Selkirk fué comprado al club de Jersey City Tiene 23 años y es bateador zurdo aunque lanza con la derecha. Su promedio fué de .303 el año pasado y pegó trece jonrones.

Rufus Lee Meadous, es un pitcher zurdo comprado al club de Toledo, que marchó a la cabeza de su liga el año pasado con 177 strikes-outs, aunque perdió 17 juegos y ganó doce. En 1926 Meadous jugó con Cincinnati.

Además de esta docena de reclutas Nueva York con los siguientes jugadores traídos de otros clubs para ser probados en St. Petersburg Alguno de ellos probablemente vestirá el uniforme del Yankee Stadium este año: James Weaver, pitcher, de Baltimore; Ivy Paul Andrews, pitcher de Jersey City; John Allen, pitcher de Toronto; George Miner, pitcher de Jersey City; Wajter Brown, pitcher del mismo club; Gordon Rhodes, pitcher de Newark; Norman Kies, catcher y un grnupo de otros jugadores que están trabajando árduamente bajo la dirección de Burke.

(Lea mañana el sexto artículo de esta serie preparada por nuestro corresponsal en Nueva York, Walter R. Douglass. Mañana Douglass hablará de los reclutas de los Atléticos)

SE REFUERZA EL INFIELD DE LOS DODGERS, CON LA ENTRADA DE LOS 2 PLAYERS DEL CINCINNATI

En Cambio los Rojos Reciben un gran Bateador en la Persona de Babe Herman

TAMPA, Fla., marzo 14.—(AP).—Los rumores de cambios, que rodaban por los campos de training de los Dodgers del Brooklyn y Reds de Cincinnati en las últimas semanas, cristalizaron súbitamente hoy, pasando Ernesto Lombardi, Babe Herman y Wally Gilbert, al Cinci, mientras Joe Stripp, Tony Cuccinello y Clyde Sukeforth marchaban a los Dodgers.

Ha sido, con mucho, la mayor operación de cambio del año y reorganiza completamente el infield de dos clubs de la Liga Nacional. Además, los Reds adquieren en Herman a uno de los outfielders más coloristas del pasatiempo, una gran atracción de taquilla en Brooklyn durante los diez últimos años y un bateador de 393 en 1930, que cayó hasta 313 en la pasada temporada.

La operación fué retrasada por dificultades de los clubs, por lo menos con tres de los seis players envueltos en el cambio, por causa de los contratos para la próxima campaña. Herman, con su sueldo reducido por debajo de los $16,500 no ha firmado con los Rojos. No entró efectivo en la operación.

Para balancear la pérdida de Herman, un fielder indiferente a ratos, pero siempre un buen slugger, los Dodgers reciben dos de los mejores infielders jóvenes de la Liga. Stripp, en tercera, bateó 306 y 324 en sus dos últimos años con los Reds, mientras Cuccinello, con 25 años cumplidos y un brillante desempeñador de la segunda base, bateó 312 y 315 en los dos últimos años.

Para reemplazar a Stripp en la tercera, los Reds tienen ahora a Gilbert, un fielder muy consistente, que llegó a los Dodgers en 1928 procedente del Atlanta y que bateó con un promedio de 281 en cuatro temporadas.

En el cambio, los Reds ganan un poderoso catcher joven en Lombardi, cediendo a un veterano receptor Lombardi es un bateador de larga distancia, un tanto lento, pero con buenas perspectivas. Bateó 297 en breves períodos de la temporada del 31 mientras Sukegorth, en el catching de los Reds durante los últimos cinco años, sólo consiguió un promedio de 256 en 1931.

El porvenir de Sukeforth se vió en serio peligro durante una excursión de caza, el otoño pasado, cuando recibió un tiro en la cabeza, que a poco más le cuesta la vista.

El cambio, aparentemente resuelve el problema de Max Carey en el infield y completa la reorganización que trajo a Hack Wilson a los Dodgers, para unirse a O,Doul y a Frederick o Ike Boone o Al Cohen.

El cambio, que los expertos baseboleros pensaron llevaría al Cinci una buena suma en efectivo, aparentemente deja al infield de los Reds en malas condiciones. El Cinci tiene ahora a Mickey Heath o Harvey Hendrick en primera, George Grantham en segunda. Joe Morrisey novato del St. Paul y al débil bateador pero excelente fielder Leo Lurocher en el short con Gilbert en tercera.

Los Reds, en cambio cuentan ahora con un poderoso outfield, compuesto por Taylor Douthit, Estil Crabtree y Herman para los puestos regulares.

LOS ANGELES, marzo 14. AP.—Al informársele que había sido cambiado a los Reds del Cincinnati, Babe Herman, outfielder rebelde de los Dodgers, pareció grandemente sorprendido.

Dijo que no tenía intenciones de reportar a los Reds «de no pagarme lo que pido", cuando se le preguntó si intentaba hacer las mismas exigencias de sueldo que pidió al Brooklyn.

Herman quería $16,500, lo mismo que Hack Wilson, y el club le ofrecía $15,000, de $19,000 que ganó el año pasado.

NO LOGRAN PONERSE DE ACUERDO EL BAMBINO Y EL CORONEL J. RUPPERT

ST. PETERSBURG, Fla., marzo 14. AP.—Babe Ruth, el más famoso rebelde del baseball, sigue sin ponerse de acuerdo con el coronel Jacob Ruppert propietario de los Yankees del New York, sobre su sueldo para 1932.

Después de una media hora de conferencia en el club house del campo de training, el monarca de los home runs y el hombre que le ha pagado más de $700.000 en la última docena de años, aparentemente no estaban más de acuerdo que hace dos meses, cuando Babe rechazó un contrato de 70.000 pesos, representando una rebaja de 10.000.

Preguntados insistentemente, tanto el Babe como el coronel se mantuvieron firmes en sus puntos de vista, ofreciendo el propietario 70.000 pesos y pidiendo el player los 80.000 del año pasado o la rebaja de 10.000 pesos si le ofrecen un contrato de dos temporadas.

Como quiera que Ruppert se muestra más interesado en el contrato por un año que por otra cosa, los que siguen de cerca la lucha opinan que el acuerdo eventual se hará a base de 75.000 pesos por un año.

La conferencia de hoy entre el propietario del team y su player más costoso, aparentemente se efectuó dentro de la mejor amistad.

BONITO GAME DE BASKET EN DEP. ASTURIAS

Las divisiones de la Habana y Matanzas, del club Cubaneleco, efectuarán un importante match

Esta noche, comenzando a las nueve, tendrá lugar en el floor del club Deportivo Asturias un interesante match de basket ball entre dos conjuntos del Cubaneleco.

Según Sorsoro Zudaire, notabilísimo ex player de la Y. M. C. A., que actúa de coach del equipo local del Cubaneleco, el encuentro de hoy, a base de prueba para los muchachos de la Habana, será contra la división de Matanzas, que posee un conjunto bastante aceptable a la defensiva.

Aun cuando Zudaire no sabe cuál será el quinteto regular para esta noche, se cree que Valiente y Marrero aparecerán en los forwards, «Campolo» en el center y Valdés y Sigarroa en los guards. Este conjunto, incidentalmente, aparecerá casi con seguridad en el campeonato independiente que para juveniles convocará próximamente el club Deportivo Asturias y para cuyo ganador se ofrecerá una hermosa copa de plata.

Sorsoro Zudaire, que lleva suficiente tiempo en el basket ball para distinguir un team bueno de uno malo, está encantado con el conjunto que han puesto en sus manos los boys del Cubaneleco, y aunque sabe que no tiene maravillas en el squad, parece convencido de que podrá sacar un excelente five para el campeonato junior de la Unión Atlética correspondiente a la season de 1932-33.

«No es posible pedirle mucho a los muchachos por el momento»—, dijo ayer Zudaire a un representante del DIARIO, después que sus pupilos habían terminado un juego de práctica con el equipo que representará al Deportivo Asturias en futuras contiendas del floor. «Todos son demasiado nuevos en el basket y necesitan mucha experiencia para lucir con probabilidades para ganar un campeonato amateur, pero, el grupo está aprendiendo a pasos gigantesco y creo que podré presentar un buen team en el primer campeonato que se organice.»

SE JUGARAN EN EL NACIONAL EL MATCH DE RIBAS-PETERSON

El maestro español lleva una ventaja de 42 puntos al campeón americano en la justa de billar, donde se discute el título mundial

LA CONTIENDA SE DECIDE EN LA HABANA

Son 42 puntos lo que aventaja el famoso jugador de billar español al Campeón de Norteamérica. Y esa ventaja la ha sacado el maestro Ribas en tierra extraña, donde no ha tenido todas las ventajas por cierto. Sabedor de todas estas cuestiones fué que el Maestro Ribas, al firmar el contrato, puso la Habana como lugar donde se habrían de jugar los últimos juegos.

Se discute nada menos que el Campeonato Mundial de billar en carambolas de fantasía.

Se comenzó el campeonato los días 8, 9 y 10 de febrero en San Luis; 15, 16 y 17 en Chicago; 22, 23 y 24 en Nueva York; febrero 19 y 20 en Washington.

Quedando el campeonato después de estas sesiones teniendo el señor Ribas Cuarenta y dos puntos sobre Peterson.

El último block de los tres días que serán en esta forma, el 21, lunes: 34 carambolas; el 22, martes, otras 34 y el último día, miércoles, 23: 32: que hacen el total de las 100 carambolas que se juegan en cada sesión; el que en menos tacadas hace las 100 carambolas se anotará los puntos que obtengan mas los obtenidos anteriormente, y el que mejor quede será EL CAMPEON MUNDIAL.

Este match, el primero en la historia del billar, está organizado por la National Billiard Association of America.

Habrá trofeos para los vencedores.

El señor Isidro Ribas anticipó su viaje para ultimar las negociaciones del evento, habiendo encontrado el apoyo del Centro Gallego que le abrió las puertas del máximo coliseo Teatro Nacional.

El señor Peterson estará entre nosotros el sábado, a más tardar.

PASARON FACILMENTE AL TERCER ROUND LOS ASES AMERICANOS Y FRANCESES

NUEVA YORK, marzo 14. AP.—Las estrellas «sembradas» de los Estados Unidos y Francia continuaron su paso victorioso en el torneo de tennis por el campeonato bajo techo, al completarse los matches del tercer round, pero las esperanzas de triunfo de los americanos, el sábado, en los finales no se vieron muy claras, por las demostraciones de dos de los primeros players yankees, Frank Shields y George Lott.

Los dos ganaron, al igual que otros once competidores; pero no hicieron demostraciones impresionantes.

Otros favoritos pasaron fácilmente el tercer round, contándose entre ellos Jean Borotra, leader de los players de Francia, con una victoria de 6-0 6-0 sobre Merrit Cutler, de New York. El vasco saltarín que pelea por su quinta corona de campeón americano bajo techo, jugó con enorme facilidad.

George Mangin, Sidney Wood, Christian Boussus y Berkeley Bell pasaron el tercer round con facilidad.

BASS, DESCALIFICADO EN SU BOUT DE ANOCHE CONTRA FRANK BOJARKI

PITTSBURGH, marzo 14. (AP.)—Benny Bass, lightweight de Filadelfia, fué descalificado en el tercer round de su pelea a diez contra Frankie Bojarski, de Erie, Pa., esta noche.

Bass fué escoltado desde el ring por la policía, después que el referee detuvo la pelea. La concurrencia chifló y gritó contra Bass hasta que salió del local.

M.E.C.D. 2016

Perdieron los A's con los Phillies, en 10 Innings

DERROTO EL FIVE DEL TELEFONOS AL CLUB ATLETICO DE CUBA EN BASKET CON SCORE DE 32 POR 24

EL JUEGO ESTELAR DEL PLAYER CARDOSO PROPORCIONO UN NUEVO EXITO AL TELEFONOS

El formidable forward, que está jugando actualmente el mejor basket de su vida, contribuyó con 11 puntos al éxito del team. Entrando Julio Fernández en juego, el quinteto telefonista será contendiente peligroso

(Por PEDRO GALIANA)

Viendo jugar ayer al sensacional Pedro Luis Cardoso, popular forward del quinteto telefonista, me he convencido de que para triunfar en el floor no hay como trabajar con calma y seguir fielmente las reglas fundamentales del sport.

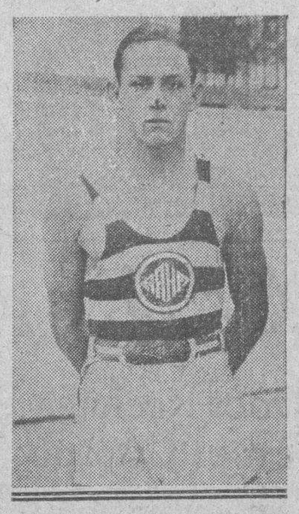

Pedro Luis Cardoso, notable forward del Teléfonos, que jugó ayer un gran encuentro frente a los Tigres del C. A. C.

Este muchacho Cardoso, considerado un forward de regulares condiciones hace tres campañas, es ahora una de nuestras más refulgentes estrellas del floor, y puede asegurarse, sin temor a equivocación posible, que team que le tenga en sus filas puede aspirar a cualquier championabilidad.

Aun jugando pobremente, el joven atleta, que abandonó hace años la lejana provincia de Camagüey para sentar sus reales en esta capital, resulta siempre un elemento útil a cualquier club, y es que, jugando sobre las bases fundamentales del deporte, realiza siempre pases afinados y tiradas efectivas que culminan en anotaciones para su equipo.

El juego celebrado ayer tarde en el floor del Ferroviario, en el que el equipo telefonista retuvo su invicto derrotando al conjunto del C. A. C. con score de 32 por 24, prueba de una manera elocuente esto que decimos.

Pedro Luis, que se me antoja la modestia personificada, jugó mediocremente a la ofensiva en el primer half, al extremo de que los mismos partidarios del conjunto telefonista llegaron a pedir su sustitución, pero a la defensiva ofreció una precisa demostración de guarding y ello hizo posible que el Atlético no pudiese aprovecharse de su slump en el tiro al goal para tomar la delantera en el score.

Al efectuarse el segundo half, sin embargo, Cardoso recuperó su forma habitual, anotó cuatro canastas bastante bien trabajadas, aun cuando dos de ellas lucieron palomeadas por la facilidad con que burló el guarding anaranjado, y contribuyó a la cristalización de otras más, haciendo certeros pases a sus compañeros. Como resultado, el Teléfonos logró anotar 19 puntos durante el half, y eso le permitió ganar el encuentro con ocho puntos de ventaja.

EL GAME

El juego, quitando el juego estelar de Cardoso y Núñez, que fueron las figuras más destacadas del éxito telefonista, se caracterizó solamente por los bonitos goals que en él cristalizaron, pues en él se vieron pocas combinaciones de interés. El Atlético anotó algunos muy bien trabajados, y el Teléfonos anotó tres o cuatro después de pelear muy duro la pelota debajo del goal. Núñez fué un artista en eso de brincar cerca del aro para meter la bola con una sola mano.

Durante todo el primer half la lucha fué pareja entre los dos teams, a pesar de que el Atlético luchó con el inconveniente de la falta de aire de sus players.

El Teléfonos, a su vez, teniendo la bola en la zona anotadora de los anaranjados oportunidades que se le presentaron para anotar goals con facilidad, y prácticamente puede decirse que esa táctica seguida por sus guards fué causante de que el score final del equipo no fuese más alto de lo que fué.

Si Julio Fernández y Cheo García hubiesen bajado la bola con más rapidez de lo que lo hicieron, este comentarista tiene la seguridad de que el team hubiese anotado diez puntos más por lo menos.

porque en muchas ocasiones Núñez y Cardoso estuvieron bien colocados para tirar y no recibieron el pase preciso

Julio Fernández, que hizo la primera aparición de su carrera basketbolística como player del Teléfonos, estuvo muy mal en ese aspecto y realmente ello le impidió lucir tan efectivo como en otras ocasiones.

El brillante ex guard de los Cristianos, que fué considerado una vez lo mejor de Cuba en la posición, lució también falto de juego y sólo a ratos fué el defensa eficiente que todos conocimos hace dos años. Dribleó algunas veces, indebidamente, y frecuentemente le vimos discutir con Cheo García por cualquier descuido que éste tuvo en el floor. Quizás el popular «sereno» olvidó que con discusiones no se va muy lejos en el floor y que para triunfar hay que jugar con mucho team work y siguiendo la «doctrina Cardoso», que es de los que sólo tienen lisonjas para sus compañeros

Eduardo de las Casas jugó también un bonito game por el Teléfonos, aun cuando en distintas ocasiones le vimos caerse en floor como si estuviese flojo de piernas.

El team del Atlético jugó lo mejor que pudo para no contar con una gota de aire, y el siempre efectivo Bernardino Rodríguez sostuvo un precioso duelo con Cardoso, logrando burlar su estrecha vigilancia en par de ocasiones para anotar dos buenos goals. Uno de ellos cristalizó después de un largo drible de un lado a otro del floor.

Mario González y los hermanos Alvarez jugaron también con bastante eficiencia, lo mismo que Mike Díaz; aunque este último, dicho sea de paso, anotó menos goals de los que realmente pudo haber anotado.

ESTA NOCHE

Esta noche juegan los fives del Vedado y Ferroviario en el floor azul, comenzando el encuentro a las siete de la noche.

Sobre este asunto, incidentalmente, queremos hacer una pregunta: ¿Por qué no se hace lo posible por jugar por la tarde o por la noche, y no como se hace actualmente, que se obliga a todo el mundo a perder las dos cosas al mismo tiempo?

Es realmente criticable que se siga jugando a las siete de la noche como se está haciendo actualmente. Hay que jugar por la noche, dando doble juego cada tres días, o hay que celebrar los encuentros por la tarde, comenzando a las cinco y media o seis. Eso de empezar a las siete implanta una innovación que perjudica a todos los amantes del deporte, y tenemos la seguridad de que si las concurrencias no han sido mayores hasta ahora, se debe única y exclusivamente a que a nadie le gusta comer a las nueve y media de la noche, como está ocurriendo a los que tenemos que presenciar los choques de la contienda por necesidad.

¿Por qué no se cambia la hora de comienzo de los juegos?

CLUB ATLETICO CUBA

	Fig.	Fog.	Fc.	Pts.
M. Díaz, F.	2	2	2	T 6
D. Sarria, F.	2	0	4	4
W. Rodríguez, C.	0	1	3	1
B. Rodríguez, G.	2	0	2	4
C. M. González, G.	2	0	3	4
J. Alvarez, G.	1	0	3	2
R. Alvarez, F.	1	0	3	2
M. Sarría, G.	0	0	1	0
A. Gálvez, C.	0	1	0	1
Totales	10	4	21	24

CUBAN TELEPHONE CLUB

	Fig.	Fog.	Fc.	Pts.
P. Cardoso, F.	4	3	3	T 11
E. de las Casas, F.	3	1	2	7
P. Núñez, C.	3	3	3	9
J. García, G.	1	1	2	3
J. Fernández, G.	1	0	2	T 2
A. Mora, F.	0	0	1	0
R. Núñez, G.	0	0	0	0
Totales	12	8	13	32

Resultado:

C. A. C.	11 13—24
C. T. C.	13 19—32

Referee: Manuel Díaz.
Anotador: Paco Muñoz.
Cronometrista: J. Valdés Ortas.
Jugado en el Ferroviario.

EL SABADO 19 SERA LA FIESTA DE LA L. SOCIAL

Cuatro teams jugarán en los terrenos de «La Tropical», un interesante doble header

Será definitivamente el sábado, y en los terrenos del Stadium «Cerveza Tropical», la fiesta homenaje que organiza la Liga Social de Amateurs en honor de los damnificados del terremoto de Santiago de Cuba.

Con este motivo, los preparativos que realizarán esta semana los diligentes miembros de la Liga resultarán sumamente interesantes.

El programa de juegos, ha de gustar a los fanáticos. En él aparecerán los mejores teams de la contienda. El team del Miramar Yacht Club jugará con el de la Havana Electric en el primer turno, y el de Deportivo La Lechera lo hará con el City Bank en el segundo.

Existe mucho entusiasmo para este game y estamos seguros de que como resultado a esto, la contribución de la Liga Social a los damnificados sea bastante «crecida».

SOBRE EL JUEGO DEL SABADO

En el match celebrado el sábado entre los teams de la Havana Electric y la Shell Mex se originó una fuerte discusión entre los players de uno y otro equipo, con motivo de un batazo dado por el catcher Cordeiro, que pasó las cercas del right field después de llegar hasta ellas de rolling.

Los muchachos de la Havana Electric, entusiasmados por el batazo, reclamaron la declaración de home run, pero los de la Shell exigieron el cumplimiento de las Reglas, que sólo dan dos bases al bateador que saque la pelota del terreno en esa forma.

Como fueron muchos los que protestaron la decisión del umpire Gray, que falló a favor de la pretensión de los muchachos de la Shell, vamos a reproducir aquí la regla que habla sobre ese particular. Esta regla, que es la 41, dice así:

«RULE 41.—Sec 3. A fair hit ball that bounds into the stands or over the fences shall be a two base hit.»

O lo que es lo mismo en correcto castellano:

«REGLA 41.— Inciso 3. Una bola bateada por territorio bueno, que salte hacia una grada o sobre las cercas, valdrá sólo por dos bases.»

JOHN MCGRAW ASOMBRA A LOS EXPERTOS DICIENDO QUE JOHNY VERGEZ ES UNO DE LOS MAS NOTABLES THIRD BASE MAN

Aunque el Kid sólo lleva un año en las Mayores, Mac lo cree bueno como Traynor

CLEARWATER, Fla.— Los muchachos que sirven aquí a las órdenes de Max Carey no hallan que pensar de las declaraciones de John Mc Graw en Los Angeles sobre la pericia de Johnny Vergez como jugador de tercera base.

Mc Graw dijo que Vergez era uno de los grandes jugadores de tercera base de la historia y lo comparó favorablemente con Arthur Devlin y John Lobert que hasta ahora han sido considerados como los mejores players de tercera base que McGraw ha tenido en los Gigantes.

Hace un año que el Polo Grounds pagó 35.000 pesos por este muchacho Vergez y la declaración del Napoleoncito del base ball ha dejado con la boca abierta a los jugadores de Brooklyn. Ninguno de ellos acierta a comprender cómo es posible que McGraw haya dicho que Vergez es superior a Freddy Lindstrom que por aquí es considerado como uno de los grandes entre grandes de la Liga Nacional.

Por aquí se cree que Lindstrom es aún superior a Pie Traynor, quien ha sido incluído por muchos expertos entre los mejores guardianes del tercer saco de la historia. El año pasado cuando los Gigantes se entrenaban en San Antonio, Texas, Vergez trabajaba con tal pesadez que todo el mundo creía que nunca llegaría a ser regular y que McGraw había hecho un negocio pésimo al pagar 35.000 pesos por él.

Johnny el año pasado trabajó muy efectivamente. Su promedio fué de .278 pero sus hits fueron oportunos y largos incluyendo 24 tubeyes y trece jonrones. Los informes que tenemos sobre este muchacho no son tales que pudieran confirmar el entusiasmo de McGraw. En Oklahoma era un jugador errático. Se creía que el salto a las Mayores se le iría a la cabeza. Pero por el contrario, Johnny jugó con mucho aplomo y ejó a sus críticos con la boca abierta.

Comentando el entusiasmo de Mc Graw, Wally Gilbert, tercera base del Brooklyn, nos dijo: «Es posible que McGraw no se equivoque Ese hombre sabe más de base ball que el resto de nosotros combinados y cuando él lo dice, razón le sobrará. Es difícil comprender la causa del entusiasmo, pero en honor a la verdad, conviene recordar que Johnny jugó con mucho aplomo el año pasado.

«Por supuesto que por regla general los reclutas suelen trabajar muy bien en su primer año en las mayores y luego decaen algo. Creo que en el caso de Johnny este año será mejor que el pasado y su ojo ya se habrá acostumbrado a los pitchers de la Liga Nacional pero nosotros también tuvimos en 1930 un jugador recluta que fué una sensación y que nos llevó casi al campeonato. El Tío Robinson lo trabajó constantemente y al final de la temporada está tan fatigado que perdimos muchos juegos debido a su fatiga.

«Luego el año pasado, cuando debería haber estado mejor, se condujo mediocremente y aunque descansó amenudo ni bateó como el año anterior ni trabaja sensacionalmente. No quiero mencionar nombres, pero usted debe conocer al jugador a que hago referencia».

EL CATCHER LOPEZ

Al oír las palabras de Gilbert automáticamente dirigimos la vista hacia el home plate y vimos a un muchacho alto y esbelto con el peto y la careta. Era nuestro buen amigo Alfonso López, el tampeño de padres asturianos. Las palabras de Gilbert le cuadraban a maravilla.

Como Johnny Vergez en su primer año en las mayores este joven se condujo tan sensacionalmente que el club de Brooklyn le duplicó el sueldo. López comenzó ganando cinco mil pesos en 1930 y en 1931 su sueldo fué de diez mil pesos.

Lejos de lucir mejor con un año de experiencia en las mayores, todo su brillo desapareció y durante todo el año no fué sino un catcher más. Ni estuvo brillante con el bate ni detrás del bate. Sus tiradas no tenían el fuego anterior; había perdido mucho de la rapidez del año inicial y su ojo parecía haber perdido a la bola pitcheada cuando estaba bateando.

He estado observando a López en su entrenamiento y confieso que todavía no lo he visto jugar tan sensacionalmente como cuando jugaba con Macon o cuando jugaba con Brooklyn en 1930.

Ernesto Lombardi que fué traído de California para ayudar a López lo ha reemplazado en el ánimo de la afición. Lombardi resultó ser el año pasado uno de los mejores bateadores de Brooklyn. Como catcher era mediocre porque es demasiado grande y pesado, pero al menos podía y puede pegar con una fuerza terrible.

He preguntado a López la causa de su retroceso y éste me contestó: «Tuve un año pésimo; nunca me sentí bien»; estaba pesado y en un slump eterno. El slump se me fué a los nervios de tal modo que no veía una. Creo que este año jugaré mejor y voy a entrenarme a fondo para evitar que me pase lo del año pasado».

Walter R. Douglass

Eddie Delker, un excelente infielder de la Liga Internacional, está causando gran alegría al manager Gabby Street de los Cardenales este año. Eddie ha demostrado tantas buenas cualidades en las prácticas primaverales, que Street ya piensa en la posibilidad de darle el puesto de Charlie Gelbert o Sparky Adams, en el short o en la tercera base.

GENER CIGARROS

POR LOS CAMPOS DE TRAINING

—Pierden los Athletics.
—Empatan los Cubs la serie.
—Derrotado el Brooklyn.

WINTER HAVEN, marzo 4. (AP).—El choque anual entre los dos team filadelfianos de las Mayores, dió un triunfo a los Phillies, esta tarde, sobre los Athletics, con score de 5 por 4, en 10 innings.

		C.	H.	E.
Phil (A).	000 030 100 0	4	6	2
Phill (N).	003 000 001 1	5	17	2

Baterías: Krausse, Mahaffey, Bowman y Majestic. Bolen, Adams, J. Elliot, Woodington y Davis, Mc Curdy.

CLEARWATER, Fla., marzo 14. (AP).—Un ataque de tres carreras contra Waite Hoyt en el segundo inning, abrió el camino para la victoria del Newark, 5 por 4, sobre los Dodgers.

El Brooklyn, con un rally en el noveno, anotó dos carreras, por tres singles sucesivos de Wright, Thompson y O-Doul y una base por bolas, pero Warner bateó para double play, con las carreras del empate y victoria en bases.

		C.	H.	E.
Newark.	030 001 010	5	6	1
Brooklyn	000 101 002	4	7	0

Baterías: Miner, Newrirk, Hoisclaw, Jenkins, Porter y Hargreaves. Hoyt, Day, Phelps y Richards, Picinich.

LOS ANGELES, marzo 14. (AP).—Con una ventaja de siete carreras en los tres primeros innings, obtenida a costa de Hubbell, los Cubs del Chicago empataron de nuevo la serie con los Gigantes, después de apuntarse una victoria de 11 por 5. Los perdedores bateraron más, conectando 13 hits por 11.

Woody English dió la delantera al Chicago en el primer inning con un home run. En el segundo, los Cubs anotaron cinco carreras por tres hits y un par de errores de Ott y Jackson. Stephenson recibió la base, robó segunda y anotó por single de Cuyler.

		C.	H.	E
Chicago	151 010 120	11	11	1
New Yorw	000 120 200	6	13	2

Baterías: Baechet, Sweetland y Hartnett. Hubbel, Chaplin, Turner y Healey.

BALOMPIE

Por FERNANDO DE GALARZA

—EL CAMPEONATO DE SEGUNDA CATEGORIA.
—LA CUESTION DE LOS PENALTIES.

Con gran animación, se celebró el domingo, la inauguración del Campeonato de Segunda Categoría, asistiendo más de quinientas personas, y la plana mayor del Comité Provincial con su Presidente, el señor Luciano González.

Como anunciamos, en el primer partido, ejecutó el kick-off de Honor el Presidente de la Federación de Futbol de la Habana, señor García Tenreiro, que salió acompañado al terreno de juego por varios presidentes de clubs de Segunda Categoría.

AMERICA 1; RACING 0

Los del America encontraron fuerte resistencia en el Racing; creyeron que sería un partido fácil; pero tuvieron que apretar de firme para ganar.

Un tanto solamente anotaron y se les presentó la oportunidad de aumentar la anotación, fallando un penalty concedido por manos del defensa racinguista.

Los equipos alinearon como sigue:

América: Perico: Junquera, Morales: Junquera, Rodríguez, Carrillo: Junquera, Evelio, Franco, Chacón, Hernández.

Racing: Reyes: López, Rey: Carbajales, Fernández, Rey: Llana, González, Aguado, Sánchez Frailde.

SPORTING 4; LOMA 0

Fué un franco partido para los sportinguistas, que lograron anotar dos tantos en cada tiempo.

En el Loma se notó una gran falta de entrenamiento, pero hemos visto buenos elementos que darán lo suyo en el desarrollo de la contienda.

Los equipos alinearon en la forma siguiente:

Sporting: Escobio: Solís, Joaquín: Castilla, Villanueva, Pajón: Pernas, Sánchez, García, Castilla, Novo.

Loma: Gutiérrez: González, Díaz: García, Rodríguez, Victorio: Requejo, Bardal, Braña, Martín, Riesgo.

PUENTES GRANDES 1; DEPORTIVO PURISIMA 0

Fué el mejor de los tres partidos, ofreciéndose una lucha muy reñida, que por la clase de juego que desarrollaron, merecía los honores del empate.

Más efectividad en los ataques del Puentes Grandes y una buena defensa en el Purísima que es un conjunto fuerte y de cuidado.

Un solo tanto se anotó que dió la victoria al Puentes Grandes.

Los equipos se presentaron en la siguiente forma:

Puentes Grandes: Barquín: Ruibal, Cobos: Revuelta, Ballester. Carbonell: Blanco, Ledo, Gómez, A. Cuartas.

Purísima: Moreno: Hernández, Muñiz: Domínguez, González, Sixto, García, Moro; Guadalupe, García, Rivero.

EL USO Y EL ABUSO DE LOS PENALTIES

Según la Regla 17 del Reglamento de la Internacional Board, «En caso de una infracción de la Regla 9 por el equipo defensor dentro de la superficie de castigo, el árbitro concederá a los contrarios, un saque de castigo (penalty) el cual se ejecutará desde el punto señalado a once metros de la puerta, etc., etc.

Es decir que el penalty se castiga por una falta de las detalladas en la Regla 9

Que enumeradas son las siguientes: Zancadillear a un contrario; dar patadas a un contrario; hacer agresiones francas; saltar encima de un contrario; tocar el balón con las manos; empujar a un contrario; entrar violentamente o peligrosamente y cargar por detrás.

Todas estas faltas y sus similares, incluyendo el «emparedar a un contrario, cuando se aprecia que han sido hechas con intención, por un jugador del bando defensor, deben ser castigadas con el saque de castigo o penalty.

Y la fórmula, por decirlo así, que todos cuantos se han ocupado de este castigo aconsejar es que «se proceda con moderación al conceder los penalties, procurando que las faltas que con ellos se sancionen sean de toda evidencia y tengan la condición de voluntarias.

Si analizamos las faltas enumeradas más arriba, observaremos que los árbitros en estas latitudes, casi prescinden de todas, y solamente se atienen para castigar con penalty, la que dice «tocar el balón con las manos». rara vez hemos visto castigar por las otra, que con excesiva frecuencia se cometen en los partidos.

Ahora bien, sobre este punto de «tocar el balón con las manos», se han empleado por los delanteros tantas martingalas, que casi ha pasado a ser un criterio universal, el no conceder penalties más que en el caso de que con la mano se impida la entrada del balón en goal.

Y se ha llegado a sustentar este criterio para evitar diferencias de apreciación, que provocan en los espectadores las más fuertes protestas y ocasionan en momentos dados perjuicios incalculables a los clubs.

A fines de temporada el año pasado, fué tal el número de penalties que en cada programa dominical se ejecutaban, que nosotros en una reunión con los árbitros en el local de la Federación de Futbol de la Habana, aconsejamos se pensase bien lo que se estaba practicando, pues al comparar la cantidad de castigos que aquí se concedían, con los que entonces, en cualquier fecha, se castigaba en todos los partidos de Campeonato Regional en España, era una desproporción enorme la que resultaba.

Siguieron los árbitros aquel nuestro consejo y desde entonces, fueron a su justo medio los castigos de esa naturaleza que se concedieron.

Representa tanto la concesión de un penalty que se ha agravado ahora al no permitir moverse al guardameta que, casi se puede decir, el 90 por ciento de esos castigos se convierten en goal, y solo en casos verdaderamente excepcionales y sobre todo tratándose de manos, deben concederse.

En los campeonatos es cuando más esfuerzos y sacrificios hacen los clubs para poder completar sus cuadros de jugadores. La suma de puntos es la más alta finalidad y por tanto, en contrincantes muy equilibrados en fuerzas, un tanto de penalty es asegurar un match que, en otras condiciones, sería difícil prever lo que ocurriría.

Pero con ser esto muy importante, lo es aun más, el que teniendo en cuenta la forma en que aquí se juega, se apliquen distintos criterios para la concesión del saque de castigo.

En el partido Juventud-Olimpia, arbitrado por el señor Pagés, no concedió un penalty por manos, al Olimpia, y nosotros aplaudimos la decisión: en el partido jugado el domingo, entre Centro Gallego-Iberia, un brazo producido casi en igual forma—desde la misma línea de corner—lo sancionó el señor Alvarez con un penalty a favor del Iberia.

Y en esa misma tarde, en el match Juventud-Cataluña, una zancadilla a un delantero catalán en el área, no mereció del señor Pagés la concesión del saque de castigo.

Al aplaudir en la reseña de aquella fecha la decisión del señor Pagés, en el encuentro Juventud-Olimpia, decíamos: está muy bien si por todos los árbitros se sigue el mismo criterio, de lo contrario sería desconcertar a los fanáticos e irritarles, ya que como fanáticos van a ver ganar a su equipo a toda costa. Hay que acostumbrar, por la igualdad en la aplicación, a desechar el abuso de unos castigos que pueden cambiar totalmente la marcha de un encuentro.

EL SR. HIGINIO GONZALEZ MAYO

Hoy embarca para España, acompañado de su distinguida familia, el exPresidente de Juventud Asturiana, señor Higinio González Mayo.

Por la colonia asturiana de la Habana, hace días, y el domingo por la Sociedad que con tanto acierto presidió, se le hicieron sendos homenajes de despedida, que fueron una prueba rotunda de los grandes afectos y simpatías con que cuenta el señor González.

Una feliz travesía y una próspera estancia en España, le deseamos.

DEFORTIVO CENTRO GALLEGO

El señor Arias, Secretario del Deportivo Centro Gallego, nos comunica que de orden de la presidencia, cita para junta general extraordinaria de asociados, que se celebrará mañana miércoles, en los salones del Palacio de Galicia, a las nueve de la noche.

Orden del día: Asunto deportivo.

INTERESANTE RESULTARA LA FIESTA DEL PROXIMO SABADO EN EL DEPORTIVO ASTURIAS

Se dá en honor de las jugadoras del equipo femenino del Fortuna, por su reciente triunfo en la justa ofrecida en opción a la Copa Hermida. Competirán esa noche las bellas girls con sus nuevos y modernos uniformes. Importante reunión el miércoles en el Deportivo Asturias

De permitirlo el tiempo, y decimos así porque prácticamente constituye una heroicidad el salir el floor con la clase de temperatura que hace, el próximo sábado tendrá lugar en el home del Club Deportivo Asturias, la simpática fiesta de basket que se anunció para el sábado pasado en honor a las chicas del club Fortuna, y que se suspendió por enfermedad de algunas de las jugadores del team.

Los altos oficiales del Deportivo Asturias, entusiastas del sport y deseosos de contribuir con algo al alza dela temporada de basket que tenemos encima, no sólo esperan ofrecer esta fiesta del sábado próximo, sino que tienen en proyecto un interesante campeonato que ha de ser recibido con muy buen agrado por los aficionados.

En este campeonato, convocado por el Asturias con premio de copa de plata y medallas de oro a los componentes del five que resulte vencedor, será exclusivamente para equipos eliminados de la justa juvenil que se ha venido celebrando en el floor del Club Ferroviario, así como otros equipos que sean integrados por jugadores que hayan participado nunca en una contienda de novicios.

El miércoles de esta semana se efectuar una reunión de delegados, a las cinco de la tarde, en el club Deportivo de Asturias, donde han de ultimarse todos los preparativos relacionados con la contienda. En esta se espera que tomen parte los quintetos del Ferroviario, Teléfonos, Colegio Huguet, Academia Pitman, Antiguos Alumnos de los Maristas y los conjuntos del Cubanaleco y Deportivo de Asturias, que se presentarán por primera vez en el floor.

LA FIESTA DEL SABADO

El programa anunciado para el sábado, en el Deportivo Asturias, ha de gozar del favoritismo de la afición. No puede ser de otra manera. En el mismo aparecen señalados dos buenos encuentros y tenemos la seguridad de que un buen contingente asistirá desde temprano al predio asturiano para presenciarlo.

En el primer turno del programa, como hemos anunciado con anterioridad, se dará un encuentro de basket ball entre el equipo junior del club Deportivo Asturias, donde aparecerán los mejores jugadores juniors que tenía la desaparecida Asociación Cristiana de Jóvenes, o lo que es lo mismo, Gabriel Fournier, Tobita Faura, Teodoro Maristany, Guillermo Stincer, Chano Menéndez, Felo Chavarry, Nardo Zapico, Enrique Cartaya y otros más, y el team senior del Teléfonos, dondefiguran estrellas del floor como «Nunca falla» Cardoso, Julio Núñez, Casas y otros más.

Terminado este match, se hará entrega a los blanqui-negros del Fortuna del trofeo Hermida, conquistado por su equipo femenino en la última contienda celebrada en el floor azul, y a la señorita Amparo Agüero se le obsequiará con la medalla de oro que ganó al resultar la mejor anotadora de la competencia.

Después se ofrecer un gran match femenino entre los equipos del Fortuna y Círculo Dental, apareciendo ambos quintetos con sus uniformes de 1932; esto es, con pantaloncitos cortos y camisetas «a lo boy».

Muy interesante, de esto no hay duda, promete resultar la fiesta del sábado en el Deportivo Asturias.

ELEGANTE NOCHE INVERNAL EN EL FRONTON HABANA-MADRID

Ganaron un bonito primero, Alí y Cubota. Pastrana y José Mary, completaron 26. En el estelar fracasó Emilio, con Epifanio.

Chiflaba el mono; mucho más fino, más gris y más crudo que chifla el afilador, que todos los días va al Habana Madrid, se mete entre los alborotantes gargantúas, para chiflar cada paraguazo, hachazo de pifia que le dan a la pelota los jóvenes que jadeando cestean en el pelotacu—la cancha.

De manera que tomaron los fanáticos del patio, los del patio de enfrente, que son los fanáticos y fanáticas americanos y tomaron todos envueltos en las ropas invernales, cosa que otorgó la prestancia solemne del señorío a la gran función del lunes, funciones que cuando los americanos no asisten suelen resultar silentes, tristonas, neurasténicas, como si llorásemos por el domingo y por el sábado, que son los días delirantes en la atopadiza Casita Criolla, que les ofrecemos a ustedes: después de ingresar la caricatura en la taquilla, pagar en moneda buena la entrada, pasar y tomar asiento que le corresponde a cada cual. No hay de qué darlas.

Música criolla y «reyoya», palmas académicas y peloteo de la tanda de «arriba el telón», que salieron a debatir los blancos Pastrana y Arpeitia contra los azules Alí y Cubota, que salieron y continuaron peloteando dos decenas y la mitad de la tercera, sobresaltando a los del lleno con una lluvia de empates en 19, 20, 22 y 24. Metieron «p'alante» los dos azules y se fueron a cobrar sus marchantes. Los dos blancos, aunque se pusieron bastante morenos dándole al canasto en lo defensa, quedaron en 26. Boletos, a $1.80. Boletos de la primera quiniela, de Alí a $5.60 y combinada de Alí y de José Mary, que pagaron a $22.

—Muchas gracias.

Y le entramos con fervor al gran estelar, que esperábamos como no y sí señor, un partido verdaderamente fenomenal en su forma y en su fondo, de esos que de tanto y tan rudo bregar en el peloteo desfondan los chalecos y las cestas, ya que lo disputaban estas dos parejas, matrimoniadas con admirable equilibrio por el intendente Hungo, triunfador siempre que empaten la trágica, honor y «in excelsis Deo» de los intendentes. De blanco, Sarmiento y Guezala y de azul Emilio y Epifanio; que se arrancaron muy estelarmente con una gran decena de apertura; aplausos y empates en 1, 2, 3, 5, 6, 7, 8, 9 y 12. Se acabaron. ¿Y qué más? Emilio que acaba con el interés de la pelea, haciendo un juego tan desigual como desastroso, usando y abusando del paraguazo sin ton ni son. Y así lo perdió, y así llegó a 24, lo cual prueba que los blancos no alumbraron con toda su luz de estrellas. ¡Caballeros, qué Emilio! Boletos, a $3.40. Boletos de la segunda quiniela, de Gayarre y a $7. Y combinada de Gayarre y Epifanio a $28. Y nos despidieron la mar de atentos peloteando el final, los blancos Valenzuela y Labat mayor, contra los azules Ozquila y Buendía. Y nos dan en la cabeza con otro triste y bochornoso desastre; Valenzuela, muy bien, abusando y Labat bien, se lo ganaron de calle lisa y llanamente, sin sudar la blusa y sin romper la alpargata, porque Buendía estuvo fenomenal, dando paraguas ahora, luego y después. Ozquila ni fu ni fa. Salimos con la cara más larga que un poste. ¡Qué lunes!

Boletos: a $2.60.

DON FERNANDO

Programa para la función de esta noche a las 8 y 45

Primer partido, a 30 tantos: Pastrana y José Mary, blancos, contra Ozquila y Zamora, azules. A sacar ambos del catorce y medio.

Primera quiniela, a seis tantos: Cubota, Ozquila, Valenzuela, Pastrana, Ibarlucea y Buendía mayor. A sacar del catorce..

Segundo partido, a 30 tantos: Iturrino y Florentino, blancos, contra Emilio y Gayarre, azules. A sacar del catorce y medio.

Segunda quiniela, a seis tantos: Florentino, Iturrino, Gayarre, Guezala, Emilio y Sarmiento. A sacar del catorce.

Tercer partido, a 30 tantos: Valenzuela y Cubota, blancos, contra Alí y Montes Mayor. A sacar del catorce y medio.

BOXEO EN LA COMERCIAL, EL JUEVES 17

Se ofrece un gran programa a los fanáticos. Juan Ruiz vs. José Garrido, en el estelar

La simpática Arena «La Comercial» más bonita y totalmente reformada, abrirá sus puertas el jueves próximo por la noche para ofrecerles a los entusiastas fanáticos del Cerro, un programa de boxeo magnífico a base de los muchachitos inscriptos, en el Campeonato de Boxeo Amateur. Este constará de tres bouts estelares y seis calientícos preliminares, entre jovencitos de muchísimas promesas.

Juan Ruiz y José Garrido, serán los adversarios del bout estelar final y como estos boxeadores se hallan en inmejorables condiciones, podemos predecir, que los fanáticos gozarán mucho, admirando los conocimientos y promesas de los chicos que combatirán.

BUENOS BOXERS DEL CERRO

En esta fiesta de puños del Campeonato Amateur, tomarán parte distintos boxeadorcitos del Cerro, que se distinguirán notablemtne por su calibre, valor y conocimientos. Ellos son: Cándido García, (hermano de Malpica) sensacional muchacho que se enfrentará contra el valeroso Santiago Ventosa; Delfín Domínguez, agresivo españolito que combatirá contra Oscar Pardo Zulueta y José Díaz, otro españolito de formidable punch, que se las verá en el segundo preliminar contra Pedro Iglesias, excelente boxer de mucho colorido.

STAR BOUTS

Los otros dos encuentros star bouts estarán a cargo de Eduardo Ponce (Baby Face Charol) vs. Isaac Vasconcelos y Francisco Valdés vs. Juan Antonio Michelena (de Regla) maravilloso chiquito que en la «Arena Víbora) venció ampliamente a Espinosita.

Los otros bouts se verificarán entre los boxeadores siguientes:

Armando León vs. Manuel Justiniani.

Domingo Montaner vs. Rubén Alizón.

Juan Arango vs. Teodoro González.

M.E.C.D. 2016

ANUNCIOS CLASIFICADOS DE ULTIMA HORA

ALQUILERES

Habana

A-1

GANGAS SE ALQUILAN

CON MES ADELANTADO

Amistad 68 dptos. .. .. .. $ 10.00
Ave. 7a. esq. a 1a. jardín, portal, sala, recibidor, 4 habitaciones, baño, comedor, cocina, pantry etc., y servicios de criados .. .. .. $ 35.00
Concepción 56, sala, 3 habs. baño, cocina, comedor .. .. $ 18.00
Cruz del Padre s|n. 2 habs. comedor, cocina, baño .. $ 20.00
Ayesterán núm. 12 dptos. .. $ 23.00
Calle 9 núm. 111 dptos. .. $ 40.00
Empedrado 20 dptos. .. .. $ 13.00
Genios 3 7 dptos. .. .. .. $ 30.00
Marina 2, Edificio Carreño dptos. con sala, saleta, 4 habitaciones, baño, comedor, cocina de gas, pantry etc. y servicios de criados desde $ 35.00
Pasaje Infanta dptos. a .. .. $ 12.00
A. Ramírez 4 dptos. .. .. .. $ 12.00
San Francisco 68 dptos a .. $ 28.00
Marina 16-C Edificio Echevarría, dptos., sala, saleta, 2 y y 4 bahitaciones, comedor al fondo, cocina y calentador de gas etc. desde .. .. .. $ 10.00
Omoa 31-H. sala, comedor, 3 habs. baño, cocina .. .. $ 20.00
Lindero 24, dptos. a .. .. .. $ 8.00
Goicuría esq. a O-Farrill, sala, 2 habs. comedor, cocina $ 8.00
Peñalver 116-B. sala, 2 habitaciones, comedor, cocina .. $ 18.00
Manuel Pruna s|n. dptos. .. $ 15.00
San Nicolás núm. 173 dptos. $ 25.00
Calle 20 esq. 21 dptos. a .. $ 18.00
Santa Irene núm. 94 dptos. a $ 18.00
12 esq. 23 dptos. a .. .. .. $ 14.00
Calle 6 núm. 2 entre 27 y 29 dptos. a .. .. $ 10.00
Calle 22 núm. 24 dptos. a .. $ 12.00
San Ignacio 25 dptos. a .. $ 6.00
San Bernardino núm. 93 departamento con sala, saleta, comelor, 2 habs., baño .. $ 9.00
San Bernardino núm. 32|36 dptos. a .. .. $ 9.80
Desaglie 20, bajos, sala, 3 habitaciones, comedor .. .. $ 25.00
Vigía 11 dptos. a .. .. .. $ 10.00
A. Ramínez núm. 4 dptos. a $ 12.50
Dragones 12 accs. a .. .. $ 8.00

LOCALES PARA COMERCIO

Colón y Línea .. .. $ 20.00
O-Reilly 13 .. .. $ 20.00

A-1 9833 -5 marzo.

SE ALQUILAN. Acabados de pintar, los altos de la casa San Miguel 300, compuestos de sala, saleta con columnas, 3 grandes habitaciones, baño intercalado con todos los aparatos, comedor al fondo, cocina, y calentador de gas. Cuarto y servicio de criados. Precio reducidísimo. La llave en los bajos de 8 a 12 y 5 a 6. Más informes al teléfono A-4374.
A-1 9828 14-18 marzo.

EN $20.00, POR SU PRECIO NADA MEJOR

Se alquilan en $20 las cómodas y ventiladas casas bajas, calle Agustín Alvarez números 14 y 16 entre Marqués González y Oquendo, a dos cuadras de Belascoaín y una del Nuevo Frontón, acabadas de pintar, compuestas de sala, saleta corrida, tres habitaciones, cocina, patio y demás servicios, con abundante agua, calle pavimentada y mucha luz. Vecindario de moralidad. Llas llaves en el número 10. Informes, Edificio Bacardí, apartamento 401. Francisco Torres. De 10 a 12 a. m. y de 3½ a 5½ p. m. Teléfono A-7830.
A-1 9796 14-19 marzo.

CASA MODERNA, segundo piso. Campanario y Estrella, recibidor, sala, tres cuartos, baño intercalado, cocina gas, luz, limpieza escalera Precio situación. Agua abundante. Llaves, la ferretería. Informes: F-6581.
A-1 9717 14-17 marzo.

ALQUILO DOS pisos modernos Infanta 102-A, casi esquina a San Rafael recibidor, sala, cuatro cuartos, baño intercalado, comedor, cuarto servicio criada; otro, dos cuartos, sala, comedor, baño intercalado. Precio situación. Llaves, Isidoro, encargado. Informes F-6581.
A-1 9716 14-17 marzo.

EL PUEBLO DE ALQUIZAR SUFRE UNA HONDA CRISIS POR LA FALTA DE TABACO

ALQUIZAR, marzo 14.

Cada día se hace sentir más y más la crudeza de la crisis en este Término y el estado de la miseria del pueblo se agudiza, pues desde hace un año centenares de hombres y mujeres carecen de trabajo. El pasado año se clamaba por la terminación de las obras para poder instalar el taller de despalillo donde muchas obreras libraban su subsistencia, pero a pesar de estar terminados y disponibles amplios salones, no hay tabaco que elaborar y así pasan meses y meses, languideciendo todo, especialmente el comercio que no puede resistir más. El pueblo clama por la instalación de alguna industria que salve al Término.

DE REGRESO

Después de corta temporada en la capital de la República ha retornado a esta población la señora María Cristina Camacho de Hernández, acompañada de su esposo, el señor Hernández, acreditado farmacéutico de Alquízar y sus dos encantadoras hijitas Conchita y Noely. Con tal motivo sus numerosas amistades se han apresurado a dar la bienvenida y a testimoniarle sus afectos y cariños a la virtuosa dama y a sus niñitas.

G. Posada.

ALQUILERES

HORROROSA GANGA

En $25 cada uno se alquilan los lujosos y moderros altos y bajos de Benjumeda 56, entre Marqués González y Oquendo, a dos cuadras de Belascoaín, acabados de pintar, compuestos de sala, saleta corrida, tres habitaciones, baño intercalado, calentador, cocina, etc. La llave al doblar. Pasaje Agustín Alvarez número 10. Informes, Edificio Bacardí, Apartamento 401. Informes A-7830. Francisco Torres. de 10 a 12 a. m. y de 3½ a 5½ p. m.
A-1 9796 14-19 marzo.

INDUSTRIA 19, alto izquierda, con sala, saleta cuatro habitaciones, baño intercalado, comedor, cocina y servicio de criados. Llave en los bajos derecha. Informan Teléfono A-9553 después de las 9 a. m.
A-1 9806 14-19 marzo.

A-2 Vedado y Príncipe

25 ENTRE 2 y 4 número 400 altos. Terraza, sala, hall, cuatro cuartos, baño intercalado, comedor, cuarto de criado y servicios, precio de situación, informan en el 402. Vedado.
A-2 9759 14-19 marzo.

SE ALQUILA Chalet de dos plantas en 19 número 261 entre E y D, sala, comedor, pantry, cocina, cuarto y servicios de criados, garage y cuarto de chófer. Altos: sala, cinco dormitorios, hall y baño. Las llaves al lado en el 263 (bajos) Informan Telf. M-1436.
A-2 9826 14-17 marzo.

VEDADO. Calle C 145 entre 15 y 17. Se alquilan bajos con jardín, portal, sala, comedor, tres cuartos, garage, baño completo y servicios de criados. Informan FO-7105.
A-2 9799 14-19 marzo.

SE ALQUILA la espléndida casa calle D número 239 entre 23 y 25 frente al parque. Llaves e informes en D número 200 entre 21 y 23 Telf. F-4483.
A-2 9807 14-18 marzo

VEDADO B núm. 2. Alquilo modernos bajos, jardín, portal, sala, saleta, siete cuartos, comedor al fondo, patio, traspatio, gran baño, otro con cuatro cuartos, altos espaciosos con seis cuartos, servicios criados. baratísimos. F-4479.
A-2 9776 14-20 marzo.

BARATISIMOS ALTOS EN EL VEDADO, $25.00

Se alquilan los modernos y frescos altos, calle 10 número 197, entre 19 y 21, y los altos de la esquina, en $34, compuestos de sala, saleta corrida, 3 habitaciones, calentador y servicio de criados. Abundante agua. Las llaves en la misma. Informes, Edificio Bacardí, Apartamento 401. Francisco Torres. De 10 a 12 a. m. y de 3½ a 5½ p. m. Teléfono A-7830.
A-2 9793 14-19 marzo.

AGUILAR 14 marzo 1932 UNA SE ALQUILA casa con jardín, portal, sala, comedor, dos cuartos, baño intercalado, cocina y patio. Precio $20. Informan en la misma 14 y 19, Vedado. Bodega.
A-2 9770 14-22 marzo.

A-5 J. del Monte y Víbora

VIBORA, Juan Bruno Zayas 29 esquina a Lacret se alquila. Llaves al lado. Informes teléfono F-4483.
A-5 9808 14-18 marzo.

BARATA. Felipe Poey 29 entre Milagros y Santa Catalina. Portal, sala, recibidor, 5 cuartos, baño intercalado, comedor cocina y patio. Llave al lado. Informes C núm. 8 Vedado. Teléfono F-6405. Víbora.
A-1 9588 16-20 marzo

A-6 Concha y Luyanó

BARATISIMA. Arango letra A entre Fomento y Ensenada, portal, sala, comedor, 4 cuartos, cocina y servicios patio. Llave al lado. Informes C número 8. F-6405. Luyanó.
A-1 9589 16-20 marzo.

A-7 Sto. Suárez y Mendoza

SANTOS SUAREZ. Se alquila Estrada Palma 225 entre Sola y Mayía Rodríguez, en confor, es de jardín, portal, sala, tres habitaciones, baño intercalado, comedor y cocina al fondo, precio $22, informan A-9040.
A-7 9711 14-17 marzo

SANTOS Suárez 100 por Durege. Se alquilan altos con sala, comedor, 2 cuartos, baño, muy frescos, baratos. Telefono A-3073.
A-7 9815 14-20 marzo.

A-12 Solicitud de Alquileres

CASA moderna bien amueblada o apartamento lujoso se necesita Vedado, familia corta sin niños, referencia bancaria. Ofertas: Apartado 2011.
A-12 9822 14-17 marzo.

B-2 Locales y Naves

PARA ESTABLECIMIENTO HORROROSA GANGA

En $125 se alquilan los bajos de Monte esquina a Aguila, gran salón para establecimiento, en el mejor sitio de la Habana También se alquila barato un gran salón, con tres puertas metálicas, por Maloja, propio para industria, almacen o depósito. Informes, Francisco Torres, Edificio Bacardí. Apartamento 401. De 10 a 12 a. m. de 3½ a 5½ p. m. Teléfono A-7830.
B-2 9792 14-19 marzo.

B-4 Habitaciones

BARATAS, HERMOSAS Y FRESCAS HABITACIONES

Se alquilan habitaciones y un apartamento con dos habitaciones, con vista a la calle, en Maloja y Aguila. La llave en la misma. Si el inquilino tiene buenas referencias que se puedan comprobar, se aceptará sólo un mes en fondo. Informes, Edificio Bacardí. Apartamento número 401. De 10 a 12 a. m. y de 3½ a 5½ p. m. Teléfono A-7830. Sr. Francisco Torres.
B-4 9794 14-19 marzo.

ALQUILERES

B-6 Hoteles

NO OLVIDAR

Hotel ROOSEVELT

Amistad y San Miguel

Apartamentos para familias a precios increíbles. Matrimonios con tres comidas. Todas las habitaciones con baños y teléfonos Música, Elevadores día y noche.

$ 60

Preciosos apartamentos para familias.
B-6 9824 14-17 marzo.

SE SOLICITAN

S-2 Cocineras y Cocineros

SE SOLICITA joven española buena cocinera, muy corta familia. $12 y ropa limpia, dormir en la colocación. Vedado, Calle B, 237. Teléfono F-5653.
S2 9760 14-16 marz

S-6 Chóferes

SE NECESITA un chauffeur cuyo título acredite más de 10 años práctica, que sea español, soltero y traiga buenas referencias, Presentese de 2 a 3 tarde. Calle 15 entre K y L, Vedado. Doctor Veranes.
S6 9778 14-17 marz

S-9 Operarios y Aprendices

PINTOR DUCCO

Solicitamos pintor de pistola que sepa perparar colores prácticos esmaltando muebles madera. Sin referencias no se presente ni tampoco aprendices. Fábrica de camas. Manrique esquina Condesa. de 9 a 11½ mañana, de 2 a 5 tarde.
S-9 9814 14-16 marzo.

S-11 Agentes y Socios

SE SOLICITAN hombres de acción, para agenciar, con referencias. Sueldo y comisión Consultoría Central. Manzana de Gómez 251, de 10 a 12 a. m.
S-11 9688 14-17 marzo.

S-12 Solicitudes - Varias

PAGO $100

a la persona que me consiga un empleo! Poseo amplios y multivariados conocimientos, adquiridos por una experiencia internacional de 10 años, en las materias de: Comercio de importación-exportación (Estados Unidos y Europa). Agente viajero. Corredor. Calculador, Organizador. Corresponsal (inglés, francés, alemán, español). Traducciones y Clases. Intérprete para Industriales, Hoteles. Relaciones Consulares. Agencias de Vapores Condición: Contrato mínimo de Un año Escribir O. B. A. Clasificados.
S-12 9804 14-18 marzo

SOLICITAMOS profesora de Inglés americana para dar clases 5 días a la semana de 6 a 7 p. m. en Marianao. Pagamos 60 centavos la hora, Informan Teléfono FO-7976.
S-12 9821 14-17 marzo.

AGENCIAS DE COLOCACIONES

AGENCIA EL SOL, ofrecemos cocineros, fregadores, criados, camareros, choferes, cocineras, criadas, manejadoras y toda clase de servicio con referencias. Teléfs. U-3167 y M-1860.
X 9829 14-16 marzo.

SE OFRECEN

O-1 Criadas y Criados

SE OFRECE una joven española para cuartos o comedor en casa de buenas familias. Tiene buenas referencias. Teléfono F-4351.
O-1 9771 14-16 marzo.

JOVEN española desea colocarse de criada o cocinera si es corta familia no le importa hacer las dos cosas, inmejorables referencias. Teléfono F-4757. O-1 9775 14-16 marzo.

SE DESEA colocar joven española, fina y cumplidora en casa de familias seria para comedor o cuarto, sabe coser algo, tiene referencias. Teléfono A-0834. O-1 9678 14-17 marzo.

SE DESEA colocar una española de criada de habitaciones, sabe coser muy curioso y tiene referencias de las casas donde ha trabajado. Pregunte por Carmen U-3993.
O-1 9702 14-17 marzo.

UNA JOVEN española como de 31 desea colocarse para cuartos o comedor sabe coser, pregunten por Angelina. Telf: U-4220.
O-1 9741 14-16 marzo.

DESEA COLOCARSE una señora española de mediana edad para criada de manos, tiene referencias. Jesús María 90. M-9434.
O-1 9754 14-17 marzo.

SE DESEA colocar joven española, para criada o manejadora. No le importa ir al campo. Informes: Teléfono A-5880.
OI 9769 14-17 marz

DESEA COLOCARSE una joven española, para criada de manos. Sabe lavar y planchar. Tiene buenas referencias de las casas donde ha trabajado y también sabe cocinar. Informan: Teléfono F-1140.
OI 9789 14-16 marz

SE OFRECE un criado de mano español con buenas referencias de buenas casas. Sin pretenciones de sueldo. Muy cumplidor, Informan: Teléfono F-6191.
OI 9791 14-16 marz

DESEAn colocarse dos buenas criadas de mano o para manejadoras o cuartos, una sabe coser, y las dos tienen recomendación de buenas casas. Teléfono A-4792.
O-1 9813 14-16 marzo.

UNA JOVEN española se coloca, para criada de manos o de cuartos, sabe coser y cortar, tiene referencias y en la misma una para criada de manos o manejadora. Telf. M-4080.
O-1 9802 14-16 marzo.

SE DESEA colocar una joven española de criada de mano o de cuartos, también sabe de cocina, tiene referencias. Llamen al teléfono M-4362.
O-1 9801 14-16 marzo.

SE OFRECEN

DESEA colocarse joven de criado de mano habituado a servir fino, conoce toda clase de servicio, tiene muy buenas referencias de las casas que ha trabajado, llamen al teléfono F-1849
O-1 9817 14-17 marzo.

DESEA colocarse una joven de color; para criada de manos. Tiene buenas referencias. Teléfono F-5291.
O-1 9752 14-17 marzo.

SEÑORA educada se ofrece para limpieza de un matrimonio, de 3 a 6. También cose de todo. Telf. A-5030.
O-1 9689 14-16 marzo.

JOVEN española recien llegada desea colocación de criada de mano o manejadora, no tiene pretensiones y tiene quien la garantice, Informan en Perseverancia 1 Tintorería. Teléfono M-3217.
O-1 9825 14-16 marzo.

SE DESEA colocar una muchacha española de criada de manos o manejadora, tiene buenas referencias. Informan Telf. F-1927.
O-1 9827 14-16 marzo.

O-2 Cocineras y Cocineros

DESEA colocarse una señora de mediana edad española para cocinar, tiene referencias, no le importa dormir en la colocación puede ayudar a la limpieza. Informan: Telf. A-3558.
O-2 9819 14-16 marzo.

DESEA colocarse buena cocinera española sabe cumplir con su obligación, entiende algo de repostería, si es corta familia ayuda a la limpieza, tiene buenas referencias. Teléfono A-6719.
O-2 9820 14-16 marzo.

COCINERA repostera mediana edad, desea colocarse para cocinar y limpiar, cocina americana y criolla. Teléfono M-4080.
O-2 9816 14-16 marzo.

DESEA colocarse una joven española para cocinar y limpiar o para criada de mano, informan Teléfono M-1707 puede llamar, de 7 a 12 y 3 a 8.
O-2 9803 14-16 marzo.

DESEA colocarse una joven española para cocinar y limpiar. Informan Teléfono M-5741 y Aguiar 51.
O-2 9805 14-17 marzo.

SE DESEA colocar una cocinera española para cocinar solo o para cocinar y limpiar, tiene referencias, también se coloca una criada. Teléfono F-3813.
O-2 9809 14-16 marzo.

JOVEN española desea colocarse en casa de familia para cocinar y limpiar, no le importa otros quehaceres, le gustan los niños; con buenas referencias. Telf U-6783.
O-2 9812 14-16 marzo

UNA JOVEN española desea colocarse para cocinar y limpiar matrimonio corta familia. Sabe cocinar bien y repostería. Telf. F-5262.
O2 9784 14-16 marz

SE DESEA colocar joven española para comedor o cuartos, es cariñosa con los niños. Entiende algo de cocina. Tiene buenas referencias. Informan M-3704.
O2 9797 14-16 marz

DESEA COLOCARSE una joven española para cocinar y limpiar para corta familia. Tiene referencia y otra para lavar o limpiar por horas. F-6247.
O2 9790 14-16 marz

SE OFRECE una cocinera española. Sabe cocinar bien y entiende de repostería. Tiene referencias. Informan A-8044.
O2 9783 14-16 marz

SE DESEA colocar una muchacha española para cocinar o para todos los quehaceres de una corta familia, lleva tiempo en el país y sabe cumplir con su obligación. Tel. F-6079.
O-2 9743 14-16 marzo.

DESEA colocarse una joven española cocinera repostera o para todos los quehaceres de corta familia, tiene buenas referencias. Tel. F-5130.
O-2 9746 14-16 marzo.

DESEA colocarse una buena cocinera del país cocina bien es repostera, hace todo para matrimonio solo, tiene referencias, duerme fuera. Teléfono A-7340.
O-2 9751 14-17 marzo.

DESEA colocarse una muchacha para cocinar y limpiar, no duerme en la colocación y en la misma otra para limpiar y sabe bastante de cacina, duerme en la colocación. Telf M-4372.
O-2 9723 14-16 marzo.

SE DESEA colocar una señora de mediana edad para cocinar, puede ayudar a la limpieza. Telf. U-6326. Tiene referencias.
O-2 9697 14-16 marzo.

SE DESEA colocar una señora de color para cocinar, tiene referencias M-6392.
O-2 9698 14-16 marzo.

SE OFRECE una señora española para cocinar, cocina española y criolla. es repostera, sabe cumplir con su obligación. Teléfono M-3280.
O-2 9677 14-16 marzo.

O-3 Manejadoras

MANEJADORA desea cuidar un recién nacida o niño que camine o limpieza de habitación. Teléfono FO-3113 tiene referencias.
O-3 9699 14-17 marzo.

DESEA COLOCARSE una muchacha española para manejadora o los quehaceres de un matrimonio. No le importa salir a fuera. Tiene buenas referencias. Teléfono I-5459.
O3 9749 14-17 marz

DESEA colocarse una señora bien educada para manejadora; o para criada de mano, tiene muy buenas referencias y poco le importa ir al campo. Teléfono A-1054.
O-3 9798 14-6 marzo.

O-6 Chóferes

JOVEN español se desea colocar de chófer en casa particular o de comercio tiene quien lo recomiende, no tiene pretensiones, informan teléfono I-4973. Ramón.
O-6 9740 14-16 marzo.

O-12 Ofertas - Varias

PERSONA seria y reservada, solicita empleo como secretario, doctor C. Hernández, Jesús del Monte 328, altos.
O12 9736 14-16 marz

SE COMPRAN

COMPRO CASAS AL CONTADO!

NO MAS de $500.000

NO MENOS de $5.000

NADA EN REPARTOS— SOLO TRATO POR CORREO

MARIO M. RECHINGER
Apartado 174. Habana
C-1 9832 15 marzo.

SE VENDEN

V-1 Casas

GANGA 1,600 casa moderna 2 plantas y habitación, en el Tercer piso, vale mucho más. Dueño en los altos Calzada J. del Monte 328.
VI 9785 14-16 marz

VEDADO

Calle 23 mejor cuadra casa moderna tres cuartos, sala, saleta, etc., en $11.000 facilidades pago. Informan Delmonte. Habana 82. Teléfono A-2474
V-1 9788 14-18 marzo.

SE VENDE el mejor Hotel de los pueblos de la provincia de la Habana, por marchar su dueño a Europa. No paga alquiler y se dan facilidades para el pago. Informes. Taberna Manín. Zulueta 32.
V-1 9774 14-22 marzo.

V-2 Solares

GANGA

SE VENDEN dos solares de esquina, en lo mejor del reparto de Buena Vista, Marianao, mide frente, varas 16.50, fondo 26.52. Total 4.20 varas, con una fabricación de sala, comedor, cuatro cuartos, cocina y servicios pueden vivir dos familias. Todo en 2,300 pesos. Guaguas a la puerta, dos líneas de tranvías. Avenida Tercera M C. esquina Cinco, Buena vista. Su dueño: teléfono F-2743.
V2 9622 13-19 marz

ALMENDARES. ganga. Solar de 10 por 50 en $500.00. Otro de 685 en $1.350 dueño Telf. FO-2188.
V-2 9811 14-17 marzo.

V-3 Fincas Rústicas

RUSTICA OJO 12 PUNTOS OJO En Wajay, con frente a carretera vendo finca de 2 caballerías con muy buena tierra propia para cultivos menores. Facilidades de pago. Informan Delmonte. Habana 82. A-2474.
V-3 9737 14-18 marzo.

V-4 Establecimientos

BODEGA-CANTINA

Vendo oportunidad sin mercancías magnífica esquina Santa Clara y Oficios. Informes Echevarría Hotel Roosevelt.
V-4 9823 14-17 marzo.

V-5 Muebles y Prendas

MUEBLES

Se venden a precios sumamente baratos: un juego de cuarto con escaparate de tres cuerpos, otro para niño, uno de comedor, uno de sala, con lámpara de pie, dos sillones de mimbre, lámparas, etc. Jovellar 40 bajos entre M y N.
V-5 9818 14-16 marzo.

V-8 Instrumentos de Músicas.

SE VENDE magnífico piano propio para estudios mayores en inmejorable estado. Tiene grandes voces, pase por Cárdenas No. 13, bajos.
V8 9777 14-17 marz

V-12 Objetos Varios

POR EMBARCAR se vende una magnífica nevera eléctrica «Frigidaire» propia para familia o laboratorio, último precio $150.00. Informa Mazón, Empedrado 3, por Mercaderes. De 3 a 5 p. m.
V-12 9729 14-17 marzo.

DINERO E HIPOTECAS

DISPONGO de ½ millón de pesos para invertirlos en hipotecas. También compro alguna finca o casas bien situadas. Operaciones con absoluta reserva. J. P. Quintana Chacón 23. Teléfono FO-2188.
Z-S-0 9810 14-17 marzo.

ENSEÑANZAS

E-5 Profesores

INGLES Enseñado por profesora americana. Sorprendentes resultados en pocas semanas. El discípulo leerá, escribirá y hablará el inglés en breve tiempo. Lecciones a domicilio, también. Miss. Kapan, Gran Hotel, Teniente Rey y Zulueta. M-9896.
E-5 7038 23-25 marzo.

PROFESIONALES

DRES. EN MEDICINA

CURO LA IMPOTENCIA, neurastenia o debilidad sexual. Método moderno. Hora especial para cada cliente. Absoluta reserva. Doctor Cardenal. Consulta de 2 a 6 6, Perseverancia 50.
Prof. 8511 4-19 marz

VIAS URINARIAS

Y enfermedades venéreas. Tratamientos semanales, dos pesos ($2.00). Atención por especialistas. Servicio de enfermeras para señoras. Policlínica Zequeira. San Rafael 122. Teléfono U-1680. Atenciones de 5 a 7.
Prfs. 8976 7 mar 22

PROFESIONALES

DR. ABELARDO LABRADOR

Consultas gratis 8 a 12 a. m. Pagas 3 a 5 p. m. Enfermedades señoras, flujos crónicos, metritis, bronquitis, corazón, riñones, diabetes, reumatismo crónico, enflaquecimiento. Inyecciones Neo-Salvasán. Angeles 3, entre Reina y Estrella. Telf. A-0801.
Prfo. 6646 20-21 marzo

DR. A. VENERO

Vías urinarias, Impotencia, Sífilis. Curación rápida. Cuota semanal. Diatermia, Ozonoterapia, etc. Consultas, de 10 a 12 m., y de 4 a 7 p. m. San Miguel 55, esquina a San Nicolás. Telf. A-9380.
Prof. 7346 26-31 Mar.

DR. EMILIO MARTINEZ (Padre)

Aplicaciones de radium. Calle L., número 203, Vedado, de 11 a 12, frente al Hospital Mercedes.
Prof. 6563 19-20 Mar.

Comadronas

ESTRELLA Viñals, comadrona Hijas de España, Centro Benéfico y particular, últimos procedimientos modernos, hago asistencia, consultas gratis diarias. San Rafael 152 N, último piso, y Oquendo, teléfono U-2826.
Prfs. 9106 8 mar 23

ALQUILERES

A-1 Habana

ALQUILO Ensanche Habana, Pozos Dulces 43, sala, saleta, ocho habitaciones, pantry, cocina, garage, hall, gran patio. Precio situación. Teléfono I-1811.
AI 9691 14-17 marz

SE ALQUILA la casa Fernandina No. 50 entre Monte y Zequeira, sala, saleta, cinco habitaciones. Informan: San Lázaro 281. Teléf. U-6666.
AI 9764 14-22 marz

EDIFICIO MENENDEZ

Gervasio y Virtudes, alquilo hermosos pisos primero y segundo, acera brisa, baratísimos, sala, saleta, comedor, tres haibtaciones, baño intercalado, gas, servicio criados. Informan en la bodega.
AI 9773 14-29 marz

BAJOS 5 habitaciones, sala, comedor, baño completo $30. Concordia 178-B, casi esquina Hospital. Acabada de pintar. Informan: Secades, teléfono U-7152.
AI 9758 14-17 marz

SE ALQUILAN los bajos de Merced No. 5, compuestos de sala y dos habitaciones en $25.00. Para más informes: teléfono F-1217.
AI 9710 14-20 marz

SAN NICOLAS 170, altos, muy ventilados, cuatro habitaciones, sala, comedor y servicios, azotea. Llave: bajos. Informa González, Bernaza 37 B, Primero, teléfono X-1126.
AI 9763 14-17 marz

SE ALQUILAN Conde 21, a una cuadra de Merced, altos y bajos, gran sala, 4 grandes cuartos, comedor, baño y demás servicio 30 y 35 pesos. Informan F-1000.
AI 9761 14-18 marz

LOMA Universidad, San Lázaro 500 entre L y M, casa una planta. 5 cuartos, baño completo intercalado, cocina gas y carbón. Abierta 7 a 12, librería Albela. U-5783.
AI 9661 13 mar 19

ALQUILO cómodos altos, Amargura 41, entre Compostela y Habana, sala, comedor, 5 habitaciones, baño, servicios. Llave en los bajos. Informes: Animas 84. Teléfono A-8222, «La Perla».
AI 9571 13-16 marz.

ALQUILO bajos Lealtad 29, entre Animas y Lagunas, sala, comedor, tres cuartos y servicios. Llave e informes: «La Perla», Animas 84, teléfono A-8222.
AI 9567 13-16 marz

ALTOS nuevos, baratos, Romay 25, media cuadra Monte, cuatro cuartos, baño completo, comedor fondo, sala, saleta. Abierta 2 a 6. Informan, librería Albela. U-5783.
AI 9662 13 mar 19

COMODA casa, Neptuno 305, bajos, entre Basarrate y Mazón, sala, saleta, tres hermosas habitaciones, cuarto sirvientes. doble servicio, precio muy rebajado. Llaves en el último piso e informes en Dragones y Zulueta. Teatro Martí, oficina, teléfono A-3105.
AI 9623 13 mar 16

MONSERRATE Y LAMPARILLA

Se alquila tercer piso, sala, comedor, tres cuartos, baño moderno, teléfonos M-2211. M-5019. Informan, bar Franco.
AI 9638 13 mar 31

JESUS MARIA 73

BAJOS, sala, saleta, tres habitaciones, comedor, baño intercalado $30. Reina 82, A-1805.
AI 9602 13-17 marz

CORRALES 226

ALTOS media cuadra Belascoaín, sala, comedor, dos habitaciones, servicios $25. Informan Reina 82 Teléfono A-1005.
AI 9601 13-17 marz

ALQUILO: San Miguel 308, dos altos esquina. Nuevos. Punto ideal. Rodeado chalets. Sala, comedor, 4 habitaciones, baño intercalado, servicio criados. Véanlos. Ganga. Mercaderes 17, café. M-4260.
AI 9606 13-17 marz

SE ALQUILAN los frescos y hermosos altos de Neptuno 137, compuesto de 4 habitaciones, sala, saleta, comedor al fondo, cocina, teraza, baño, intercalado y 2 habitaciones en el 3r. piso, con sus servicios. Para informes y llave Neptuno 159, teléfono U-5620.
AI 9511 12-16 marz

$22.00, ALQUILO planta alta, tres cuartos, moderna, fresca, $14, espléndida accesoria con luz, independiente. Oquendo y Néstor Sardiñas. Llaves, puesto esquina. Informes, M-2781, Oficios 82.
AI 9538 12 mar 16

MANRIQUE 22. Principal, lujoso, ventilado, moderno, decorado, sala, recibidor, tres cuartos, hermoso baño y comedor, cuarto y servicios de criados. Llaves e informes en los bajos.
AI 9400 11 mar 16

$22 LAGUNAS 47 y 49, primer piso, independiente, punto inmejorable. Sala, cuarto, comedorcito, cocina cuarto baño, cielo raso. Llave Agencia 64, Informarán M-1370.
AI 9470 12-22 marz

ALQUILERES

CASAS DE BALCELLS

AGUIAR 45. Propios para profesional se alquilan los amplios altos de esta casa, compuesta de siete piezas, en $50.

AMARGURA 18. Se alquilan los bajos de esta casa propios para almacén o pequeña industria, en $35.

ARAMBURU 23 F, bonito piso alto con sala, comedor, tres cuartos y baño intercalado, se alquila en $30.

CARDENAS 1. Se alquila el amplio, cómodo y fresco primer piso alto con sala, recibidor, cuatro cuartos, cuarto de baño y cuarto y servicio para criados, en $45.

CORRALES 81. En $35 se alquila esta casa con sala, comedor y cuatro cuartos.

CRISTINA 28. Inmediata a Castillo, se alquila esta casa con comedor, tres cuartos y servicios sanitarios, en $32.

DIEZ NUM. 55 y 57. Entre Avenida de Acosta y Lagueruela, Lawton, se alquilan con sala, comedor, tres cuartos y baño, en $20.

ESCOBAR 39. Se alquila el primer piso alto con sala, saleta, comedor, dos cuartos, cuarto de baño y cocina, en $30.

GALIANO 117. Se admiten proposiciones para la planta baja de esta casa que hace esquina a la calle Barcelona, propia pbra establecimiento de importancia. Capacidad, 400 m2.

GERVASIO 8 F. Propia para tren de lavado se alquila esta casita en $30.

J. DELGADO A. Se alquila esta casita con sala, comedor, dos cuartos, baño intercalado y jardín, en $30.

LAGUNAS 98. Propia para pequeño establecimiento, se alquila en $30 esta casa inmediata a Belascoaín.

LAWTON 80. Entre San Mariano y Vista Alegre, linda casa con sala, recibidor, comedor, hall, baño intercalado, tres cuartos y uno en la azotea.

OBRAPIA 98. Amplio local propio para garage, almacén o industria en $85.

OBRAPIA 95. Se alquila la planta alta con sala, comedor, seis cuartos y uno en la azotea, en $55.

PEÑALVER 1. Se alquila esta casa que hace esquina a Antón Recio, propia para establecimiento.

PTA. CERRADA 7. Planta baja con sala, comedor, amplia cocina y cuatro cuartos, se alquila en $34.

S. LAZARO 309. Se alquilan los bajos de esta casita inmediata a Espada, en $25.

SITIOS 69. Propia para pequeño comercio se alquila esta casa que hace esquina a Manrique, en $35.

SOLEDAD 36 Entre Salud y J. Peregrino se alquilan varias casitas con sala, comedor, tres cuartos, en $28, y en la propia manzana otras de más bajo alquiler. En el Pasaje de Jesús Peregrino 76, viviendas a $14.

TROCADERO 67. Se alquilan los altos compuestos de comedor, sala, tres cuartos, cuarto de baño, servicio y bomba para elevar el agua.

VIVES 80. Planta baja con sala, comedor, cinco cuartos y servicios, en $30.

Para informes sobre las anteriores casas, dirigirse a J. BALCELLS Y Cía., S. en C. San Ignacio 33. Teléfono A-2766
AI C 81 12 mar 20

ALQUILO Alambique 9, $20. Sala, 3 cuartos, comedor, patio. Llave al lado izquierda. Oficio media día, Paz.
AI 9474 12-17 marz

SE ALQUILAN

CASAS MODERNAS

JOVELLAR 27, entre Aramburo y Hospital, sala, comedor, dos habitaciones, baño y cocina $25.00 y $30.

JOVELLAR 30 y 51, entre Hospital y Espada, sala, comedor, dos nibitaciones, baño y cocina, $16.00. $18.00 y $19.00.

JOVELLAR 34, entre Hospital y Espada, recibidor, sala, cuatro habitaciones, baño, comedor, cocina, cuarto y servicio de criados. $45.00.

VAPOR 43, 45 y 47, entre Hospital y Espada, sala, comedor, dos habitaciones, baño y cocina. $25.00 y $30.00.

CALLE 16 número 3, entre 9 y 11, en el Vedado, sala, comedor, dos habitaciones, baño, cocina, cuarto y servicio de criados, $30.00 y $20.00.

JOVELLAR 49 entre Espada y Hospital. Dos habitaciones, baño y cocina, con luz a $14 y $15.

VAPOR 43, entre Espada y Hospital, dos habitaciones, baño y cocina, con luz a $13 y $14.

JOVELLAR 30 y 32, entre Espada y Hospial, recibidor, sala, tres habitaciones, baño, comedor, cocina, cuarto y servicio criados, $30.00

INFORMES: OFICIOS 22, ALTOS Telf. M-9837
AI 9009 8-23 marz

ALQUILO baratísimo, pegado Reina, precioso pisito, fachada regia, sala, comedor, dos cuartos, baño completo, cocina gas, calentador, acera fraile, decoraciones, brisa, clara, fresca, seca, saludable; alegre, lindísima (si la ve la alquila). Informan en la misma. Escobar 180, de 1 a 6.
AI 9555 12 mar 15

ALQUILO altos Condesa 5, casi esquina Campanario, sala, comedor, cuatro habitaciones, baño. Informes A esquina Quinta. Vedado. Telf. F-1929.
AI 9467 12-15 marz

A PRECIO de situación alquilo los espléndidos altos de Neptuno y Espada, número 10, situación inmejorable, tranvías a todas direcciones. Informes, Rivas. U-2103.
AI 9398 11 mar 17

ALQUILERES

ALQUILO, moderna, San Miguel 179, C, primero y segundo pisos, sala, tres cuartos, comedor, baño intercalado, cocina, servicios, cuarto criados, bajos, primer piso, 30. Segundo piso, $25.00. U-4742.

ALQUILO, Lugareño 26, bajos y altos, portal, terraza, sala, tres cuartos, comedor al fondo, baño intercalado, cocina, servicios cuarto criados, rebajadas, $34. U-4742.

ALQUILO, Almendares 25 1-2, altos y bajos, sala, comedor, 2 cuartos, baño completo, cocina, rebajada, $18. U-4742.

ALQUILO, Belascoaín 618 C, altos, sala, tres cuartos, comedor al fondo, baño intercalado, cocina, servicios, cuarto criados, patio. $34. U-4742.

ALQUILO, recién pintada, Sol 46, altos, sala, saleta, 6 cuartos, comedor al fondo, baño completo, cocina, servicios, cuarto criados. $45. U-4742

ALQUILO moderna, en Carlos III-Infanta, San Francisco 57. Altos, sala, dos cuartos, comedor al fondo, baño intercalado, cocina, servicios, cuarto criados, rebajadas. $25. U-4742

ALQUILO moderna, Luaces 7 y 9, altos, terraza, sala, 4 cuartos, comedor al fondo, baño intercalado, cocina, servicios, cuarto criados. $34.00. U-4742.

ALQUILO, pegado Infanta, Pocito 102 altos y bajos, sala, 4 cuartos, comedor al fondo, baño intercalado, cocina, servicios, cuartos criados, rebajado, $32. Informan, teléfonos U-4742, A-6524.

ALQUILO, Carlos III, Infanta, San Francisco 59, esquina Pocito. Sala, 4 cuartos, comedor, baño intercalado, cocina, servicios, cuarto criados. Rebajada, $32. U-4742, A-6524.

ALQUILO recién terminada, S. Francisco 53 A, pegado Infanta, sala, dos cuartos, comedor, cocina y baño. Rebajada, $18. Llaves, bodega. U-4742.

ALQUILO, Zanja 118, altos, esquina Soledad, sala, cuatro cuartos, comedor al fondo, baño intercalado, cocina, servicios, cuarto criados con galería corrida, $45. Llaves, botica, U-4742.
AI 9550 12 mar 18

ALQUILO un piso en la esquina de Luz y Damas. Informan, la misma, teléfono M-4456.
AI 9436 11 mar 15

AMISTAD 47, esquina a San Miguel, se alquila el último piso. La llave en la bodega. Informan. Teléfono F-5248.
AI 9477 12-15 marz

EDIFICIO Marta. Consulado 7, casi esquina a Prado, lujoso piso alto, con todo confort, al estilo americano. Precio razonable Hay elevador permanente. Informes, el portero.
AI 9542 12 mar 19

SE ALQUILAN

SAN MIGUEL 118, BAJOS

Entre Campanario y Lealtad, sala, recibidor, tres cuartos, baño intercalado, comedor, cocina, dos cuartos de criados y servicios. $50. Verlos de 2 a 6 p. m.

ESCOBAR 113, BAJOS

Entre Salud y Reina, sala, recibidor, cinco cuartos, baño completo, comedor, cocina y servicios de criados. Alquiler rebajado, la llave en la misma.

SUAREZ 137

Modernos—altos y bajos—, sala, tres habitaciones, baño completo, comedor y cocina. Alquiler $22.00. La llave en la misma.

AVE. DE LA REPUBLICA 318

Apartamento en la azotea con dos hermosas habitaciones, baño intercalado y cocina. Alquiler $17. La llave en la misma.

INFORMAN:

Compañía de Seguros "El Iris".
Empedrado No. 34. Telf. A-1294
AI 9522 12-16 marz

MANRIQUE y San José. Se alquila Primer piso, compuesto de sala, saleta, comedor, 2 habitaciones, baño intercalado completo, cocina y servicio de criados. Luz y limpieza de escalera. Informes: teléfono A-7036. La llave en el café.
AI 9535 12-17 marz

LOS BAJOS MAS MODERNOS DE LA HABANA, SALA, 4 CUARTOS, BAÑO INTERCALADO EN $20.00

SE ALQUILAN a 10 minutos del Parque Central, calle de Justicia esquina Arango, una cuadra de los tranvías, Calzada de Concha. Otros bajos con 2 cuartos en $12.00. Llaves bodega.
AI 9532 12-19 marz

Habana 107, altos, recibidor, sala, 4 cuartos, comedor, baño completo, cuarto y servicios de criados. La llave en los bajos. $55.

SAN RAFAEL 184 esquina Aramburo, recibidor, sala, comedor, tres cuartos, baño completo y cocina, llave en la botica, $27.

MARINA 21, frente al parque Maceo, altos, sala, comedor, tres cuartos, baño intercalado, llave e nla misma, de 2 a 5 p. m. $35.

CONSULADO 14, casi esquina a Prado, altos, recibidor, sala, tres cuartos, comedor, baño completo, cuarto y servicio de criados. Llave en frente, $45.

AGUIAR 10, bajos, entre Peña Pobre y Monserrate, sala, comedor, 3 cuartos, baño intercalado, cuarto y servicio de criados. Llave de 2 a 5 p. m. $35.

MAZON 31, esquina Valle. Sala, comedor, tres cuartos, baño completo Llave en la bodega. $30.

SAN RAFAEL 184. bajos, esquina Aramburu, sala, comedor y dos cuartos y servicios, $22.

MAZON 31, altos, esquina Valle. Sala, comedor, dos cuartos, baño completo, $20.

INFORMES, Obispo 16. A-6420.
AI 9544 12 mar 19

ZANJA 129 entre Oquendo y Soledad, cuartos amplios y ventilados, acabados de construir, servicios sanitarios modernos. Agua abundante. Para hombres solo o matrimonios.
AI 9505 12-15 marz

FOLLETIN 22

LEWIS WALLACE

BEN-HUR

(UNA VIDA CRISTIANA)

Traducción de A. A. Barberán

(De venta en «La Moderna Poesía Pi y Margall 135 A-1171)

Las gentes que se preciaban de bien informadas, aseguraban que vivía allí un hombre muy rico, un saduceo en política y religión.

No mucho después de separarse del romano, el joven hebreo que hemos visto en el jardín del Palacio fué a detenerse ante la puerta de la fachada Oeste de la casa descrita y llamó. En una de las hojas de la puerta se abrió un postigo para darle paso, y el mocito penetró rapidamente sin reparar en la profunda inclinación del portero.

El pasaje en que seaventuró era semejante a una angosta galería con las paredes divididas en paneles y de techo artesonado. A un lado y a otro se veían bancos de piedra, sucios y lustrosos por el largo uso. Doce o quince pasos más allá desembocaba la galería en un patio cuadrilongo, y por todos lados, excepto por el Este, circundado por el edificio de los pisos. El más bajo estaba dividido en «lewens» o sótanos, y el superior tenía una azotea o galería rodeada de fuerte balaustrada. Las idas y venidas de los criados por estas galerías; el ruido de las piedras de moler grano; la ropa puesta a secar en cuerdas; los pollos y las palomas que iban libremente por doquier; las cabras, vacas, burros y caballos de los sótanos y el gran depósito de agua daban a entender que este patio y los departamentos adyacentes estaban dedicados a la servidumbre. El costado oriental lo formaba un muro divisorio, en cuyo centro se abría la entrada de otra galería semejante a la primera.

Al final de este segundo pasaje, el joven entró en un segundo patio, espacioso, cuadrado y plantado de arbustos y de parras, frescas y hermosas merced al agua de una fuente próxima al porche del lado norte. Aquí los «lewens» eran altos, aireados y sombreados en suentra da por cortinas rayadas de color rojo y blanco en bandas alternas. Los arcos de estos «lewens» se apoyaban sobre hacecillos de columnas. Una escalera conducía a los terrados del piso superior, sobre los cuales se extendían grandes toldos de defensa contra el sol. Desde las azoteas o galerías, otra escalera conducía al tejado, cuyos aleros estaban adornados por una cornisa y un pasamanos de losetas exagonales del rojo más vivo.

Se observaba por todas partes una limpieza tan escrupulosa que era imposible encontrar un grano de polvo en los rincones o una sola hoja amarilla en las plantas del jardín, contribuyendo todo a producir un efecto delicioso. Por el fresco y oloroso ambiente que allí se gozaba, hubiera inducido un extraño, antes de ser introducido, que la familia que iba a visitar debía ser de un gusto refinado y exquisito.

El joven torció a la derecha, y tomando un sendero entre la espesura, llena, en parte, de flores, pasó a la escalera y subió a la galería o terrado, pavimentado de grandes losas blancas, obscuras y muy rozadas. Continuó su camino por la galería a la sombra del toldo, y llegó frente a una puerta en el lado norte, por donde penetró en una habitación que quedó casi a obscuras cuando, después de entrar, dejó caer la colgadura de la puerta. A pesar de todo, el joven avanzó sin vacilar por un pavimento de mosaico hasta un diván, sobre el cual se tendió boca abajo, con la frente apoyada en los brazos cruzados.

Al obscurecer llamó una mujer a la puerta; respondió el joven, y la mujer entró.

—Ya pasó la hora de la cena y es denoche. ¿No tienes hambre, hijo mío?—preguntó.

—No—replicó el joven.

—¿Estás enfermo?

—Tengo sueño.

—Tu madre ha preguntado por ti.

—¿En dónde está?

—En las habitaciones de estío, sobre la azotea.

El joven se movió e incorporóse del diván.

—Bueno. Tráeme algo de comer.

—¿Qué deseas?

—Lo que te plazca, Amr.. No estoy enfermo, pero sí algo indispuesto. La vida no me parece tan agradable como creía esta mañana. Para una ligera indisposición, ¡oh Amrá! tú, que me conoces tan bien, sabrás si lo que necesito es alimento o medicinas, o ambas cosas a la vez. Tráeme lo que se te ocurra.

Las preguntas de Amrá y el tono de voz con que las hizo, bajo, solícito y simpático, indicaban entre ellos un terno afecto. Ella le puso la mano sobre la frente, y, satisfecha, del examen, salió dicendo:

—Al cabo de un rato volvió llevando en una gran bandeja de madera un tazón de leche, bollos de pan blanco, una pasta delicada de trigo machacado, ave cocida, miel y un poco de sal. En uno de los extremos de la bandeja había un vaso de plata lleno de vino, y en el otro una pequeña lámpara de bronce encendida.

A esta luz pudo verse entonces la estancia. Las paredes eran de un estucado suave y luciente, y el techo descansaba sobre grandes vigas de encina ennegrecidas por el timpo y la humdad; el suelo, de pequeñas losas exagonales, alternativamente azules y blancas, muy unidas y resistentes. Unas cuantas sillas con los piés esculpidos en forma de garras de león, y un diván colocado a mayor altura que el piso, forrado de paño azul y cubierto en parte por una manta de lana muy grande, constituía el mobiliario. En una palabra, la habitación era un dormitorio hebreo.

Arrastrando una silla junto al diván, dejó Amrá sobre aquélla la bandeja y se arrodilló al lado del jóven dispuesta a servirle. Su rostro representaba ser el de una mujer de cincuenta años, de tez obscura, de negros ojos, suavizados en este momento por una mirada de ternura casi maternal.

Blanco turbante cubría su cabeza, dejando al descubierto las orejas, en las que se observaba el signo de un condición: un agujero perforado por una lezna gruesa. Era en efecto, una esclava de origen egipcio, a quien ni siquiera el año sagrado el quincuagésimo, le había proporcionado la libertad. Verdad es que no la hubiera aceptado, porque el muchacho a quien servía era su vida.

Ella lo había nutrido con su leche, le había cuidado en la infancia, y para su amor el niño no podía nunca llegar a hombre.

Sñlo una vez habló éste durante la comida.

—¿Te acuerdas, ¡oh mi Amrá! de Mesala, aquél que solía venir a verme en otro tiempo?

—Sí, me acuerdo.

—Se fue a Roma hace algunos años y ahora ha vuelto. Hoy he ido a verle.

—Un escalofrío de pesar estremeció al joven.

—Conozco que te ha pasado algo—dijo Amrá con profundo interes.—Nunca me gustó ese Mesala. Dímelo todo.

Pero Judá cayó en abstracción y, a la pregunta repetida, dijo solamente:

—Ha cambiado mucho y no me trataré más con él.

Cuando Amrá se llevó la bandeja, él también salió al terrado superior.

Suponemos que el lector sabe algo de las costumbres orientales y del uso que tienen las azoteas en los países cálidos. En materia de costumbres el clima legisla en todos los pueblos.

En Siria, durante el calor abrasador matutino, el que busca el bienestar físico se recoge en las obscuras y profundas alcobas o lewens», en donde no penetra nunca el sol, pero al llegar la noche pasa su vida en la azotea. En ella disfruta del aire fresco de la noche y de la magnificencia del estrellado cielo. La azotea es, a la vez, lugar de recreo dormitorio, tocador y punto de reunión de la familia, lugar, en fin donde se hace música y se conversa, se baila, se sueña y se reza.

El motivo que impulsa al occidental a decorar el interior de sus habitaciones, en sus climas de inviernos rigurosos, sugiere al oriental el embellecimiento de la parte superior de sus casas.

El joven a quien seguimos caminó despacio, a través del terrado, hasta una torre construída en el ángulo noroeste del palacio.

De ser un extraño hubiera echado una mirada a la disposición de la torre, y hubiera visto lo que la luz de las estrellas permitía ver: un cuerpo de edificio bajo enrejado, terminado en cúpula y rodeado de columnas.

El joven penetró pasando bajo una cortina medio levantada. El interior estaba sumido en obscuridad, excepto en la parte correspondiente a las cuatro anchas puertas-ventanas, a través de las cuales se veía el cielo cubierto de estrellas. Al lado de una de estas ventanas, reclinada sobre un almohadón y medio tendida en un diván, divisó la figura de una mujer,

M.E.C.D. 2016

ALQUILERES

TALLER ACEVEDO
ZANJA 128. PIDA INFORMES

U-1287. Alquilo baratas las siguientes casas: Zanja 126 y 128 y medio, bajos, entre Soledad y Aramburu, sala, servicios, tres habitaciones, el 126 y cuatro, el 128 y medio: Espada 128, 130 y 132, a media cuadra Carlos III, altos ob ajos, sala, saleta, tres habitaciones y servicios
AI 9523 12-22 marz

ALQUILO altos 8 bajos San José 91 entre Gervasio y Belascoaín, sala, recibidor, 4 habitaciones y una alta en azotea, comedor, baño cocina y habitación y servicio de criados. Informan. Belascoaín 48, ferretería Capitolio.
AI 9412 11-21 marz

TENIENTE Rey 92 A, moderno alto, sala, recibidor, tres habitaciones, comedor al fondo, cocina, baño, doble servicio, llaves e informes al lado. Segundo piso, teléfonos A-3695, F-5386
AI 9554 12 mar 15

ALQUILO en $25 los altos y $23, los bajos de Valle 5 D entre Espada y Hospital. Tienen sala, 3 cuartos, baño, comedor y cocina. Informan: teléfono M-3188 A-1481. Llave: Cerro No. 436.
AI 9361 11-15 marz

A PRECIO de situación alquilo los expléndidos altos de Neptuno y Espada, $10, situación inmejorable, tranvías a todas direcciones. Informes: Rivas, U-2103.
AI 9398 11-16 marz

$20, CONCORDIA 177 A, piso primero, entre Soledad y Aramburu, sala, tres habitaciones, baño, cocina. Informes, mueblería La Moda, Galiano y Neptuno. A-4454.
A1 9428 11 mar 16

MANRIQUE 143, entre Reina y Estrella, alquilo la planta alta, compuesta de sala, comedor, cinco cuartos, dos baños intercalados y cocina. Precio $50. Informan Bufete de Arellano, M-3996.
AI 9527 12-27 marz

SE ALQUILAN los bajos de la calle Habana 109, casi esquina a Teniente Rey, local 330 metros cuadrados, propio para almacén.
AI 7940 29 mar 15

AMARGURA 88, entre Aguacate y Villegas; alquilo los modernos bajos; sala, saleta ,tres habitaciones, doble servicio. Llave e informes: en los altos.
AI 9515 12-16 marz

ALQUILO Gloria 80, bajos. Precio: $20. Sala, saleta, 2 habitaciones, baño completo, cocina, patio. La llave en los altos. Informes: Cuba 29, teléfono A-7060.
AI 9374 11-16 marz

SE ALQUILAN los altos de Plácido número 12, con dos cuartos, sala y saleta para familia. La llave en la barbería, bajos, esquina a Obrapía. Ganan $30.00.
A1 9430 11 mar 16

$30.00, SAN RAFAEL 124, piso primero, entre Belascoaín y Gervasio, sala, comedor, tres habitaciones, baño intercalado, cocina. Informes, mueblería La Moda, Galiano y Neptuno. A-4454.
A1 9429 11 mar 16

ALQUILO Aguila 37, bajos. Precio: $45. Salita, sala, patio, 4 habitaciones, cocina carbón y gas. Informes: Cuba 29, A-7060.
AI 9372 11-16 marz

EDIFICIO "CAGIGA"
EN MONTE, Matadero y Cristina, al lado del Mercado Unico, se alquilan casas, a precios muy económicos. En Estevez y Cadiz, alquilamos casas a 12 y 16 pesos. Próximas a desalquilarse ofrecemos dos naves en Cristina y Concha y dos en San Felipe, inmediata al Ferrocarril. Informan Cristina 4 B, Almacén de Maderas. Teléfono A-3655.
AI 9417 11-10 abril

MANRIQUE 22, principal, lujoso, ventilado, moderno, decorado, sala, recibidor, tres habitaciones, hermoso baño y comedor, cuarto y servicios de criados. Llaves e informes: en los bajos.
AI 9400 11-16 marz

MANRIQUE No. 132, entre Reina y Salud, de una sola planta, acera de la brisa, sala, recibidor, cuatro habitaciones, comedor en el centro y cocina. Llave e informes en los bajos del No. 134.
AI 9494 12-18 marz

HOSPITAL 48, entre Valle y Zanja alquilo unos altos modernos, muy frescos con sala, cuatro cuartos, comedor al fondo. F-2399.
AI 9414 11-19 marz

CHACON 4 altos, entre Cuba y Aguiar; 4 habitaciones y demás comodidades, muy fresca, abundante agua. Precio módico. Informes: Teléfono A-1051. Llaves en los bajos.
AI 9418 11-21 marz

HOSPITAL 61. Se alquila la planta baja acabada de pintar. Cuatro cuartos, baño intercalado, sala, comedor, $35. Informan: M-7981, I-5538. La llave en los altos.
AI 9493 12-16 marz

PROGRESO 30, bajos, se alquila próximo al Parque Central, sala, comedor, cuatro habitaciones, demás servicios. La llave en tren de lavado. Informan: teléfono F-4221.
AI 9380 11-15 marz

SAN MIGUEL 254-B, bajos, sala, saleta, cuatro cuartos, comedor, cocina, doble servicio, gran patio. La llave en la bodega, $35.
AI 9389 11-16 marz

SE ALQUILA 2o. piso de la calle Egido 53, esquina a Jesús María compuestos, sala, comedor, 3 habitaciones y baño intercalado. Precio $25. Informes en la Joyería. Teléf. A-0288.
AI 9413 11-19 marz

SE ALQUILA San Lázaro número 305, pisos bajos, primero y segundo, modernos, con hall, sala, gabinete, cuatro habitaciones, cocina gas y cuarto con servicio de criados. Alquileres nuevamente rebajados. Informan Manzana de Gómez 240. Telf. A-4898.
A1 9049 8-16 marz

ALQUILO primer piso. Lamparilla 50, entre Compostela y Aguacate, tiene sala, saleta, comedor, 5 cuartos, baños, cocina. Llave en vidriera. Precio $55. Informan F-4131.
AI 9085 8-16 marz

ALQUILAMOS casas modernas, bien situadas en la Habana, sala, recibidor, dos, tres, cuatro habitaciones, comedor, gran baño, cocina, cuarto criados y baño. Muy baratas. Ferretería. Belascoaín 71. U-5215.
AI 9285 10-20 mar z

SAN ISIDRO 20, bajos, precio $25. Sala, comedor, 3 habitaciones, cocina gas, baño completo. La llave bodega. Informes: Cuba 29. A-7060.
AI 9375 11-16 marz

VILLEGAS 83, altos. Se alquila cerca de Obispo, sala, comedor, cuatro cuartos, uno en la azotea, demás servicios. La llave en la bodega. Informan F-4221.
AI 9381 11-15 marz

EN SAN RAFAEL número 50 entre Manrique y San Nicolás, se alquilan espléndidos pisos, compuestos de sala, saleta, cinco cuartos, comedor, baño intercalado y servicio de criadas, precios de situación. Informan en Muralla 71. Teléfono A-3450. Las llaves en los bajos, en la exposición de las neveras Copeland.
AI 9326 10 mar 20

JOVELLAR No. 8, entre Aramburu, Hospital. casas altas y bajas, sala, saleta, tres habitaciones, baño intercalado, comedor, cocina, cuarto, servicios criados, $40. Informes: La misma, M-1429, U-2259.
AI 5352 11-21 marz

ALQUILO Corrales 218, primer piso, moderno, sala, dos cuartos grandes, comedor, cocina y baño completo. Teléfono A-9735 y Monte 301.
AI. 8874 7-15 marz

ALQUILERES

SE ALQUILAN casas modernas y baratas. Arbol Seco número 63, bajos y 63, altos, entre Santo Tomás y Benjumeda, con cuatro habitaciones, sala y comedor. Más informes, U-1478. U-6668.
AI 8920 7-6 abril

LUJOSOS ALTOS, $27
Alquilo Rayo 78, baño nuevo, dos cuartos, sala, comedor, cocina gas y carbón, ventilados por dos patios. Llave bajos, M-1378.
A1 9549 12 mar 15

LEALTAD 34, se alquila una casa chica, acabada de fabricar y esquina. Informa M-4282 y en la misma de 9 a. m. a 4 p. m. $35.00.
AI 9068 8-15 marz

AYESTERAN 1A, altos. modernos, sala, recibidor, tres cuartos, baño intercalado, comedor, cocina, cuarto y servicio criados. Llaves bajos, informan FO-2259. M-6603.
AI 9003 8-18 marz

SE ALQUILA, San Rafael 117, segundo piso derecha, casa moderna, propia para corta familia, la llave en los bajos, bodega. Informes, A-2738.
A1 8988 7 mar 15

SE ALQUILA en Monserrate número 145, frente a la nueva. estación de policía, piso alto, acabado de fabricar, con sala ,tres habitaciones, comedor al fondo cocina y calentador de gas. Alquileres rebajados. Informan. Manzana de Gómez 240, teléfono A-4893.
AI 9047 8-16 marz

SE ALQUILA Belascoaín 125, entre Reina y Estrella, primero y segundo piso, en 35 y 40 pesos, tres habitaciones, baño intercalado con calentador, cocina gas. Están sin estrenar. Más informes. Manzana de Gómez 240. Teléfono A-4893.
AI 9046 8-16 marz

AGUILA 129, esquina a San José, primer y tercer piso, recibidor, sala, cuatro habitaciones, baño, galería, comedor, cocina, cuarto de criados, servicios. $50.00 y $45.00 M-3193.
AI 9130 9-16 marz

CRESPO 64
El éxito de su negocio depende del atractivo y del reclamo que usted le dé. Vea esta casa y examine su atractiva decoración exterior e interior; su gran puerta y ventana a la calle y su doble entrada a dos calles, y se convencerá que instalando en ella su comercio usted podrá prosperar rápidamente. F-4047, A-9543.
A1 8947-8948 7 mar 17

SE ALQUILAN. baratos, dos pisos modernos, Infanta esquina Sitios: uno alto, con sala, comedor, tres cuartos, todos balcón a la calle, hall, magnífico baño y cocina; otro bajo, con sala, dos cuartos, cocina y dos patios. Informan: Infanta 47, bajos.
AI 8898 7-15 marz

CRISTO 8, primer piso, sala, saleta, cinco cuartos, dos lujosos baños, intercalados, comedor, pantry, cocina, patio andaluz, cuarto y servicios criados Informan: «Potro Andaluz», Teniente Rey, esquina Habana. Teléfono A-3092.
AI 8927 7-15 marz

SE ALQUILAN los bajos de Jesús María 62, sala, comedor, 3 cuartos, $23.00. Informes. San Miguel 202, altos.
AI 8863 7-17 marz

MANRIQUE 68, sala, saleta, tres habitaciones, comedor, baño, cocina, servicio de criados, una gran habitación alta y un magnífico patio. Para más informes: M-1921.
AI 8486 4-19 marz

DE MONTE una cuadra. Tenerife 6, bonito 2o. piso para matrimonio $24.00, con terraza, sala, 2 cuartos grandes, baño intercalado, cocina. Otras comodidades A-4388.
AI 9244-45 10-16 marz

ALQUILO altos, San José 93 B, entre Belascoaín y Lucena, compuestos sala, recibidor, tres habitaciones, baño intercalado, comedor, cocina y servicios criados. Informes, ferretería Capitolio. Belascoaín 48.
A1 9084 8-18 marz

SE ALQUILA en $25. Factoría 80, frente a la Terminal. Abierta de 10 a 12 m. La llave e informan Factoría 76. Teléfono X-3504.
AI 9208 10-15 marz

A-2 — Vedado y Principe

VEDADO, 25 ENTRE L Y M
Alquilo magnífica residencia lujosa, capaz para numerosa familia. Inmejorable punto. Precio bajo. Informes, F-3122.
A2 9637 13 mar 18

EN $35.00
SE ALQUILA el piso alto de a casa 14 No. 169, entre 17 y 19. Terraza, sala, hall, tres cuartos, baño intercalado, comedor, cocina, pantry, cuarto y servicio para criado, patio y lavadero. Las llaves en los bajos. Informan en Edificio Novoa Scotia No. 221. Teléfono A-6961.
A2 9737 14-19 marz

CALLE K entre 21 y 2, Edificio Reigada, alquilo casitas, jardín, portal, sala, comedor, cuarto, cocina, baño completo. Precio $15 y 18.
A2 9753 14-20 marz

VEDADO. Se alquila en la calle 22, entre 11 y 13, una casa con 4 cuartos y todo lo demás necesario. Muy bonita y barata.
A2 9768 14-21 marz

ALQUILO calle 27 entre D y E, planta baja, con tres habitaciones grandes y en muy buenas condiciones. Y en 25 y 8, habitaciones a 5 y 6 pesos. Vedado.
A2 9679 14-18 marz

ALQUILO MODERNA casa acera brisa, sola planta, 25 No. 432, entre Paseo y 2, recibidor, sala, cuatro habitaciones, 2 baños, comedor, pantry, cocina, cuarto y servicio criados. Teléfono F-2217.
A2 9682 14-24 marz

VEDADO. Alquilo los bajos de la casa calle 14 número 183, entre 19 y 21, compuesta de sala, comedor, tres cuartos, baño completo, patio, portal y jardín. Informan: teléfono F-6051.
A2 9334 10-16 marz

21 ENTRE F y G. Casas nuevas, decoradas de tres y cuatro habitaciones, baños espléndidos. Muy frescas. Precios muy módicos. Informes: Teléfono A-1051 y bodega.
A2 9421 11-21 marz

MUY FRESCOS altos L, número 182, entre 19 y 21, sala, saleta, gabinete, cuatro habitaciones grandes, baño completo, comedor, terrazas, patio, garage, cuarto y servicio criados. F-5506.
A2 9001 8-16 marz

8 Y 19, VEDADO
F-6635. Apartamentos modernos, 2, 3 y 4 locales, luz, teléfono, Frigidaire, radio, agua caliente, garage, piscina y restaurant.
A2 7848 29 abril 1

ALQUILO modernos altos H 227, entre 23 y 25: terraza, sala, comedor, cuatro cuartos, baño intercalado, pantry, cuarto y servicio criados. La llave H 223.
A2 8373 3-18 mar

ALQUILO altos o bajos, Baños 242, entre 25 y 27, Vedado, decorado completamente nuevos. Informes: teléfono U-6862, café Vista Alegre.
A2 8840 7-17 marz

ALQUILO LOS ALTOS de F. número 198, entre 21 y 23, compuestos de sala, saleta, comedor, seis cuartos, dos cuartos de baños completos, cocina, pantry, despensa, comedor de criados, dos cuartos de criados y garage. La llave en los bajos. Informan: 27 número 91. F-5321.
A2 6335 17-18 Mrz.

PASEO 12, bajos. Sala, saleta, 3 cuartos lujosísimo, baño, comedor estilo sevillano, cuarto completo de criados. Ultimo precio $50. También se alquila una casita con 2 cuartos, sala, comedor, baño colores. Terraza. $25, se puede ver de 9 a 11 y 1 a 4. Teléfonos A-2686 y F-1966.
A2 9530 12-18 marz

ALQUILERES

ALQUILO la casa calle A No. 128 entre 13 y 15 Vedado. Tiene sala, saleta, comedor, repostería, despensa, cocina, dos habitaciones, baño criados y garage en los bajos y cuatro habitaciones, baño y dos habitaciones para criados en los altos. A-4395.
A2 9483 12-15 marz

LINEA 136, bajos, casi esquina 12, sala, recibidor, cinco cuartos, dos baños intercalados, saleta, calentador, cocina, servicio criados, garage. Llaves al lado. Informan: Habana 186. M-1541 F-1795
A2 9503 12-17 marz

VEDADO, K 195, entre 19 y 21, bajos, portal, sala, hall, 5 cuartos, comedor, baño, cuarto y servicio criados. $60. Informan en la misma de 1 a 5.
A2 9390 11-16 marz

SE ALQUILA bonito chalet, calle 9 número 33 entre F y G, Vedado, con vestíbulo, sala, comedor, cocina y servicio de criados, en los bajos, y 4 habitaciones espaciosas, y cuarto de baño completo en los altos. Garage Puede verse a cualquier hora. Informes, teléfonos A-7196 y FO-2246.
A2 9318 10 mar 15

F-6635: APartamentos modernos, 2, 3 y 4 locales, luz, teléfono, Frigidaire, radio, agua caliente, garage, piscina y restaurant.
A2 7848 29-1 Ab.

SE ALQUILA Calle K número 10, entre 9 y 11, Vedado. Sala, comedor, dos cuartos, baño intercalado, jardín, portal, cocina y azotea. Todo por $30. Casa independiente. Informan al lado.
A2 9280 10-16 marz

VEDADO. Lindas casas cerca Teresiana, 14 No. 173 entre 12 y 14, sala, comedor, cuatro cuartos, baños, patio y 19 No. 494. Llave misma casa F-5557.
A2 9267 10-18 marz

VEDADO alquilo Calle 20 y 15, casa moderna, barata, altos y bajos, sala saleta, comedor, 4 habitaciones, cuarto servicio criados, baño intercalado, calentador. al lado casita altos, comedor, sala, saleta, 2 habitaciones, baño intercalado. Informan: bodega F-6250.
A2 9228 10-15 marz

VEDADO. Calzada esquina I. Se alquilan varias casas modernas acabadas de construir con todas las comodidades para corta familia y muy baratas. Pueden verse a todas horas. Informes: A-3131.
A2 9406 11-19 marz

LINEA y 4, Vedado, altos modernos, sala, comedor, 3 cuartos, lujoso baño, comedor, cocina, cuarto y servicio de criados, garage en los bajos. Encargado en la misma.
A2 9506 12-15 marz

EDIFICIO calle H número 184, entre 23 y 21, Vedado, casitas al estilo americano, para familias cortas. Alquiler razonable. Informes, el portero.
A2 9541 12 mar 19

ONCE número 269 entre E y D, alquilo modernos bajos. Jardín, portal, sala, recibidor, 4 dormitorios, comedor, baño intercalado, pantry, dos cuartos criados y garage. Precio, $80. Verse de 9 a 11 y 2 a 5. Informes, A-6420.
A2 9540 12 mar 19

VEDADO: ALQUILO muy barata, casita nueva, sala, comedor, cuarto, cocina de gas, servicio y patio. Quinta 76, entre A y B.
A2 9229 10-15 marz

VEDADO: SE ALQUILAN altos espaciosos y ventilados con terraza, sala, comedor, hall, cinco cuartos etc. Módico precio. 6 esquina a 13. F-2082.
A-2 9232 10-16 marz

CALZADA 169 entre J e I. Elegante y cómoda casa con 4 grandes cuartos y uno para desahogo; dos baños; amplio jardín al fondo. Informan teléfono F-5469.
A2 9218 10-17 marz

VEDADO: 23 No. 352, hermosos altos 6 habitaciones, sala, recibidor, comedor, amplio y servicios completos. F-5224, A-1796.
A2 8501 4-19 marz

SE ALQUILAN los altos de 25 y 8. Compuestos: recibidor sala, 5 habitaciones, 2 baños de lujo, comedor, cocina de gas y carbón, 2 hermosos cuartos de criados, con servicios: M-1921.
A2 8484 4-19 marz

SE ALQUILAN bajos calle K 190, entre 19 y 21, 6 cuartos, sala, comedor y baño, más 2 cuartos de criados; garage para cuatro autos. En los altos informan. F-1716.
A2 9083 8-15 marz

ALQUILO, cien pesos. Calzada 62 entre F y Baños, gran sala, saleta, comedor, ocho cuartos, dos baños, garage y servicio criados, gran cocina y otras muchas comodidades. Informan, I-6584, M-1382.
A2 9179 9 mar 15

BAÑOS esquina a 21. Se alquila con o sin muebles, bajos modernos de mucho confort gran portal, 4 habitaciones. 2 baños y demás comodidades. Otra seis habitaciones, 3 baños e iguales comodidades. F-4040.
A2 9199 9 mar 22

TERCERA número 2 A, entre E y F, hermosísimos bajos con sala, antesala, comedor al fondo, 4 hermosísimas habitaciones, baño completo, cuarto y servicio criados. También hay unos altos iguales. Precio tres veces rebajado. Informa, Goizueta. F-3937.
A2 8717 5 mar 15

J. No. 29 ENTRE 15 y 17, Vedado, jardín, portal, sala, tres habitaciones, buen cuarto baño, cocina, comedor, cuarto criada, patio y traspatio. Llave al lado. Informes Teléfono A-2950.
A2 8933 7-6 abril

ALQUILO MODERNOS bajos, 25 número 424, entre 6 y 8, jardín, portal, sala, cuatro habitaciones, comedor, cocina, cuarto baño y servicio criados, patio al fondo. Llave: 422, bajos. M-1921.
A2 8487 4-19 marz

SE ALQUILA en la calle 17 y 18, Vedado, dos casas, dos de altos y una de bajos, acabadas de pintar. Todas ventiladas y baratas. Para más informes, la bodega. Telf. F-6254.
A2 9008 8-23 marz

ALQUILO 19 entre Paseo y A, Vedado, bajos modernos, jardín, portal, sala, comedor, tres habitaciones, baño intercalado, cocina y calentador de gas, cuarto con servicio criados. Informan: Manzana de Gómez 240; teléfono A-4893.
A2 9048 8-16 marz

ESPLENDIDOS altos alquiler módico 188, Calle C. cuatro dormitorios. Otro de criada, magnífico baño, gran sala y comedor, garage opcional, terraza, sombra. Todo recién decorado.
A-2 9211 10-24 marzo.

23 No. 476 ALTOS, entre 12 y 14 con cinco cuartos y demás comodidades; se alquilan baratas. Informan y dan la llave en Línea No. 80, entre A y B. Teléfono F-5469.
A2 9219 10-17 marz

A-3 — Cerro y Palatino

ALQUILO Churruca 64, entre Velarde y Washington, portal, sala, saleta, tres cuartos y servicios, patio, traspatio. Llave bodega. Informes: teléfono F-1211.
A3 9568 13-16 marz

PASAJE, 5 habitaciones mampostería servicios $18.00 todo, Washington 8, entre Churruca y Primelles. Informes FO-7563.
A3 9721 14-17 marz

SE ALQUILA la casa Principe Asturias No. 53, entre Pezuela y Santa Teresa, Cerro. Portal, sala, tres cuartos, comedor, baño, cocina, cuarto y servicios para criados. Informan: Edificio Nova Scotia No. 221. Teléfono A-6961. Las llaves en la bodega «La Ceiba».
A3 9736 14-19 marz

A-4 — Marianao y sus Repartos

SE ALQUILAN tres chalets en la Calzada de Columbia, entre Mendoza y Godínez. Están cerca del Colegio de Belén. Informan: Edificio Nova Scotia No. 221. Teléfono A-6961.
A4 9735 14-19 marz

LOS Económicos DEL DIARIO LOS LEE quien puede pagar

Dpto. de CLASIFICADOS
Entrada principal del EDIFICIO
PRADO 103.—Telf. A-3333

ALQUILERES

MODERNAS CASAS, PORTAL, 2 CUARTOS EN $10.00
SE ALQUILAN próximos al Colegio de Belén, calle Barreto esquina Gutiérrez. Las guaguas que van a Marianao por la Calzada de Columbia, paran a una cuadra. Dueño F-1806. Llaves en las mismas.
A4 9533 12-19 marz

ALQUILO moderna residencia, Miramar, Quinta Avenida y 30, 6 cuartos, 3 baños familia, terraza y todas las comodidades para familia de gusto, rebajada $110. Llaves al lado. U-4742, A-6524.
A4 9551 12 mar 18

AMPLIACION Almendares, Calle 12 y 4 preciosos chalets de 2 plantas. Con 4 dormitorios altos, servicios completos en los bajos y garage. Alquiler reajustado. Llaves en la misma. Informan Aguiar 78, M-3617.
A4 9507 12-15 marz

SE ALQUILA Avenida de la Paz 67, Alturas Almendares, magnífica casa salones, cinco cuartos, do baños, cuatro cuartos criados, servicios, garage, jardines. Informan FO-1517.
A4 9465 12-22 marz

MARIANAO: Alquilo casa Avenida 9 entre 6 y 7. Reparto Buena Vista, compuestos los bajos: portal, sala, comedor, pantry, cocina, cuarto y servicio criados. Los altos: de cuatro cuartos y un baño, Garage y cuarto para chauffeur. Precio $50. Informan: Bufete de Arellano. M-3936.
A4 9526 12-26 marz

ALQUILO Reparto Bella Vista entre 7 y 8, Marianao, 2 plantas, cada una $17, bajos: portal, sala, 3 cuartos, cocina, baño completo, servicio criadas, patio. Altos: iguales habitaciones, cuarto criadas y terraza. La llave al lado. Informes: A-7060 Cuba 29.
A4 9376 11-16 marz

ALQUILO 6 chalets modernos, buen baño, agua abundante, dos con garage, de 15 a 25 pesos (casi regalados), buen vecindario, en reparto Nogueira, Marianao. Informan, chalet Villa Tita, Santa Emilia y línea tren Zanja esquina, teléfono FO-7976.
A4 9440 11 mar 19

CHALET moderno, con o sin muebles, por mes o año. Seis espaciosas habitaciones y 3 baños. Frigidaire y Garage para cuatro máquinas. A una cuadra del Hotel Almendares. Informan Teléfono FO-1090.
A4 9404 11-18 marz

CHALET: calle 19 entre 12 y 14 a una cuadra del Stadium «La Tropical» y media de los tranvías: sala, comedor, pantry, cocina en los bajos, cuatro cuartos y baño en los altos, garage y cuarto de criada. La llave en la misma, acabado de pintar precio $60.00.
A4 9075 8-18 marz

LA SIERRA alquilo casa moderna barata, con portal, sala, hall, cuatro cuartos, comedor, pantry cuarto criados, garage cuarto chófer. F-1704.
A4 8722 5-15 Marzo.

A-5 — J. del Monte y Víbora

SE ALQUILA la casa Concepción esquina a Diez, rodeada de jardín, sala, comedor al fondo, cuatro habitaciones, dos baños, garage, dos cuartos y servicios de criados, muy barata. Informan: teléfono M-2225.
A5 9728 14-26 marz

ALQUILO $22, la casa Quiroga 2, una cuadra Calzada Jesús del Monte, sala, comedor, tres cuartos, baño cocina, patio. Informan F-5919.
A5 9685 14-18 marz

ALQUILO: San Mariano y Saco, frente colegios Marista y Lourdes, hermosa casa. Otra chiquita en 161 B, Lawton. Tranvías y guaguas a la puerta. Teléfono I-6635.
A5 9744 14-19 marz

SE ALQUILA la casa San Lázaro 22, entre Concepción y San Francisco, con sala, comedor, tres habitaciones, cocina, baño intercalado. Se da muy barata. Informan I-7478.
A5 9576 13-18 marz

ALQUILO moedrna casa Santa Catalina 79, entre Lawton y Armas, portal, sala, saleta, tres cuartos, baño intercalado, comedor corrido y cuarto criados. Llave No. 81, informes teléfono F-1211.
A5 9569 13-16 marz

ALQUILO Milagros 37, entre Buenaventura y San Lázaro, portal, sala, comedor, tres cuartos, baño, servicios. Llave bodega. Informes: teléf. F-1211.
A5 9576 13-16 marz

ALQUILO Milagros 114, entre Lawton y Armas, sala, comedor, tres cuartos y servicios. Llave bodega. Informes: Línea 63, Vedado. Teléf. F-1211.
A5 9566 13-16 marz

CALZADA de la Víbora, esquina Genaro Sánchez. frente al paradero H. Central, pisos modernos, sala, hall, dos cuartos, terraza y servicios. $16. Llave en la misma. Informes, A-6420.
A5 9543 12 mar 19

ALQUILO $16. Altos, Lacret C, esquina a Sola. Sala, saleta, 2 cuartos, baño intercalado, cocina y patio. Informan. Teléfono I-1080.
A5 9537 12-17 mrz

VIBORA. Moderno y lindo chalet: $25. Jardín, portal, sala, tres habitaciones, comedor, lindo baño, servicio criados, pintada en colores, cerca Colegio Lourdes. Libertad 55, entre San Antonio y Pasaje Enrique.
A5 9501 12-15 marz.

ALQUILO hermosa casa: portal, sala, comedor, 3 habitaciones, baño intercalado, punto alto. Calle C entre 11 y 12, una cuadra tranvía Lawton-Batista, frente Pasaje Menéndez $15.
A5 9479 12-15 marz

ALQUILO Casitas, 3 apartamentos independientes, luz, agua, servicios a $8 y $9. Calle C entre 11 y 12, media cuadra tranvía de Lawton-Batista, «Pasaje Menéndez».
A5 9478 12-15 marz

ALQUILO la casa San Mariano A, entre Estrampes y Figueroa, portal, sala, y comedor, decorados, dos habitaciones, baño intercalado, cocina, patio. Informan A-4865.
A5 9510 12-17 marz

AGUSTINA entre Andrés y Lagueruela, "Villa María", altos, a 3 cuadras del paradero de la Víbora, 4 habitaciones, dos baños, garage y demás comodidades. Llaves en los bajos. Informes: Teléf. A-1051.
A5 9419 11-21 marz

JESUS DEL MONTE 463, esquina Altarriba, cerca Iglesia, hermosos altos, terraza, sala, saleta, hall, comedor, dos baños intercalados, siete habitaciones, garage, moderna, recién pintada, propia dos familias. Precio situación. Informan la misma. F-5692.
A5 9391 11-16 marz

SAN MARIANO 15, a una cuadra Calzada Jesús del Monte, fresca y amplia, sala, saleta, tres cuartos, uno alto, baño, $23. Llave bodega esquina. Informan A-2196.
A5 9388 11-16 marz

ALQUILERES

VIBORA. Alquilo la magnífica casa Estrada Palma 110 $55. Informan: I-5650. La llave en la bodega.
A5 9530 12-15 marz

VIBORA: Magnífica casa Luz Caballero No. 4, entre Milagro y Libertad, cerca del Colegio Lourdes, sala, comedor, seis cuartos, garage, baños, F-5557.
A5 9268 10-18 marz

ALQUILO, Santa Catalina 77 entre Lawton y Armas, sala, saleta, comedor, tres cuartos familia, baño intercalado, cuarto criados, patio y traspatio. Toda decorada. Precio, $30. Informes, I-6584 M-1382.
A5 9181 9 mar 15

ALQUILO: Octava entre Milagros y Avenida de Acosta, cerca parque Lawton, sala, comedor, 4 cuartos familia, cocina con calentador, baño completo, garage, 2 cuartos criados y servicios. Precio, $30. Informes, M-1382 e I-6584.
A5 9180 9 mar 15

CONCEPCION 81, esquina a Lawton, sala, dos cuartos, cocina, patio y servicios. Tranvía a la puerta $16.00. Informan en Aguila 213, peletería.
A5 8900 7-15 marz

A-6 — Concha y Luyanó

ALQUILO en Luyanó frente Henry Clay, Luco 83, media cuadra de la Calzada, una casa barata, dos cuartos, sala, cocina, servicios 15 pesos. Teléfono U-6927.
A6 9724 14-18 mrz

BODEGA
SE ALQUILA preparada para mercancías, única en el Reparto «La Lira», entre la Carretera de Managua y la de San Agustín. X-3857, López.
AV 9684 11-29 marz

UNA CASA buena y económica, tres cuartos, sala, saleta, comedor, patio, traspatio. Rodríguez 49, por Concha, Luyanó. La llave al lado, No. 51. Informan F-4782.
A6 9480 12-17 marz

ALQUILO Herrera 25, entrando derecha, Pasaje, accesorias nuevas 2 habitaciones, cocina, servicio sanitario, luz, 8 y 9 pesos. La llave encargado en los altos. Informes: Cuba 29 A-7060.
A6 9379 11-16 marz

CASA, portal, sala, saleta, dos cuartos, cocina, servicios $18. Fomento C, entre Enna y Arango. una cuadra de 10 de Octubre. Informes, al lado, o en Ayuntamiento 4.
A6 9309 11-16 marz

CASAS A $12
Cueto No. 10, cerca de Concha, sala habitación y demás servicios, con luz. Informes en las mismas. Teléfono M-4663.
A6 9394 11-16 marz

SE ALQUILA en Arango 185 C, esquina a Ensenada, dos casas altas, modernas, compuestas de sala, hall, dos cuartos, comedor, baño intercalado, cocina. Informan Antorcha 5, Cerro. I-7484.
A6 9402 11-19 marz

SE ALQUILA en Concha y Guasabacoa, bajos modernos con portal, sala, dos habitaciones, cocina y servicios. Rebajados. Informan, Manzana de Gómez 240. Telf. A-4893.
A6 9054 8-16 marz

LUYANO. Fábrica y Enna. Alquilo piso alto de esquina. Sala, saleta, 3 habitaciones. Moderno cuarto de baño con agua caliente y fría. Comedor al fondo y su lavamanos e instalación para nevera. Cocina, cuarto y servicio de criados. La llave e informes en la azotea. Se da en modesto alquiler. A-4296, A-3131.
A6 9056 8-16 marz

ALQUILO modernos bajos en Remedios 75, sala. comedor al fondo, 3 habitaciones, cuarto y servicio de criados, garage y demás comodidades. Informan, A-3061.
A6 8949 7 mar 17

A-7 — Sto. Suárez y Mendoza

SE ALQUILA la casa Avenida Serrano No. 67, entre Santa Emilia y Zapotes. Jardín, portal, sala, recibidor, dos cuartos, baño comedor y cocina y garage. Informan: Edificio Nova Scotia No. 221. Teléf. A-6961.
A7 9739 14-19 marz

AVENIDA Serrano 6, se alquila la casa compuesta de sala, comedor, 7 habitaciones, cocina, dos patios. Precio 35 pesos. Informan: Teléfono F-5367.
A7 9681 14-17 marz

ALQUILO Sola y Goss 19, entre Luis Estevez y Estrada Palma, portal, sala, 3 habitaciones, baño completo, servicio criados, 2 patios. La llave Teléfono I-1811.
A7 9690 14-17 marz

SE ALQUILA San Benigno 82, casa grande baratísima, cuatro grandes cuartos bajos, departamentos altos, para matrimonio, buenos servicios, dos cuadras de la Calzada, pida informes A-3480, I-2383.
A7 9694 14-22 marz

ALQUILO, Encarnación 4 entre Dolores y San Indalecio, sala, comedor, tres cuartos, baño intercalado, un salón al fondo, llave al lado. Informa doctor Lamelas.
A7 9632 13 mar 16

ALQUILO San Benigno 20, frente al parque, portal, sala, saleta, 5 habitaciones, comedor al fondo, baño, patio y tras patio. Llame al teléf. A-8222 «La Perla».
A-7 9547 13-16 marz.

A UNA CUADRA de Toyo, alquilo casita recién construida, sala, cuarto, baño intercalado, cocina y patio. Dolores No. 21, entre San Leonardo y Enamorado, precio $15.00
A-7 9605 13-20 marz

LINEA DEL Oeste 87, entre Gómez y Mendoza, Santos Suárez, jardín, portal, sala, hall, tres cuartos, baño intercalado, comedor, cuarto y servicio criado, pantry, cocina, garage. Informan M-8811.
A7 9436 12-15 marz

AVENIDA SERRANO 41, altos, entre Enamorados y Santos Suárez; 3 habitaciones y demás comodidades. Alquiler muy módico. Llaves: en la bodega. Informes: Teléfono A-1051.
A7 9420 11-21 marz

SANTA EMILIA 122, entre San Julio y Durege; casa moderna, 5 habitaciones, 2 baños y demás comodidades, modernas. Informes: Teléfono A-1051. Llaves al lado en No. 136.
A7 9423 11-21 marz

GENERAL LEE No. 17, entre Juan Delgado y D-Estrampe, precio $28. Jardín, portal, sala, saleta, 3 habitaciones bajas y una en la azotea, baño intercalado, cocina carbón, techos decorados. La llave la encargada. Informes: Cuba 29. A-7060.
A7 9370 11-16 marz

ALQUILO General Lee No. 17, entre D-Estrampe y Juan Delgado, accesorias nuevas, 2 habitaciones, cocina, servicio sanitario. Precio $11, con luz Llave la encargada. Informes: Cuba 29. A-7060.
A7 9371 11-16 marz

SANTOS Suárez No. 38, altos, entre San Indalecio y San Benigno; cinco habitaciones y demás comodidades. Muy fresca, abundante agua. Informes: Teléfono A-1051. Llaves en los bajos.
A7 9422 11-21 marz

DUREGE No. 47, A.
ESQUINA Santa Irene, bien situada, casa con sala, saleta, dos cuartos, comedor espléndido, buena cocina, baño completo y traspatio, recién pintada y muy fresca. Rebajada a $20. Teléfono A-6827.
A7 9359 11-19 marz

SAN BERNARDINO No. 24. Se alquilan a una cuadra de las guaguas y dos tranvías Santos Suárez, casitas modernas, cómodas y ventiladas, con luz a $12, $13, $14 y $15. Informes: M-5172.
A7 9284 10-20 marz

SE ALQUILAN muy baratos los hermosos altos de la casa Flores No. 28; informan: teléfono A-1752, Obrapía 7.
A7 8532 4-19 marz

ALQUILERES

A-9 — Guanabacoa y Cojimar

GUANABACOA: Pueblo industrial. Es el mejor de la República, para vivir casas cómodas y baratas. Tengo en alquiler, para industria, comercio y familia. Están acabadas reedificar situadas en lo mejor de la población. Pidan informes: Telf. U-5636. R. de Cárdenas 16, donde estuvo la Escuela 5, 9 grandes salones, capaz para cualquier industria, por muy importante que sea, gran patio. Precio $50.00. Desamparados 3½-A, pegado a la Plaza, sala, saleta, cuatro cuartos, servicios, acabada fabricar. Precio: $20. San Antonio 47, fondo Escolapios, seis cuartos, sala, saleta, patio, servicios, árboles. Precio: $23. San Francisco 2 y 4, frente Escolapios; al 2, cinco cuartos, sala, saleta, garage, patio, arboles. Precio $22.; el 4, cuatro cuartos, sala, saleta, acabada pintar, servicios. Precio: $18. Bertemate 1½, sala, saleta, cuatro cuartos bajos, tres altos, servicios completos. Precio $20.
A9 8889 7-15 marz

W — Arrendamientos

SE ALQUILA finca de un cuarto caballería con chett, tres cuartos, baño completo, instalación, luz eléctrica a 10 kilómetro del Capitolio. Precio 25 pesos. Informes: I-3082.
W 9707 14-20 marz

ALQUILASE finquita recreo a 3 cuadras Sans-Souci, carretera particular entre Lisa y Arroyo-Arena, casa y garage mampostería, jardines, frutales, gallineros, columpios, teléfono, demás comodidades. Llaves enfrente. Informes: teléfono F-6720. Rebajada $40.00.
W 9703 14-19 marz

B-1 — Casas-Apartamentos

PRECIOSOS apartamentos acabados de fabricar: portal, sala, comedor, dos cuartos, cocina y baño, $28.00. Sala, pequeño comedor, habitación, cocina y baño $20 y $17. Espacioso jardín. A entre 10 y 12, Almendares. Informes: F-3055.
BI 9780 14-19 marz

CASAS APARTAMENTOS
Neptuno 172, desde 25 pesos, sala, comedor, una y dos habitaciones, baño, cocina, luz y elevador, balcones. Infanta y Concordia, otra igual, Edificio Artigas.
B1 9665 13 mar 16

Edificio PROVIDENCIA
CARLOS III No. 12, pisos altos. Cómodos, frescos, confortables. Sala, comedor, 2 y 3 cuartos dormitorios, baños intercalados, cuarto y servicios de criados con entrada independiente. Elevador con su empleado día y noche. Desde $30. No se mude sin ver antes estos pisos.
BI 9521 12-15 marz

VEDADO. Alquilo un apartamento en la calle 23 y 6 altos de la bodega, compuesto de dos piezas, cocina de gas y servicios. Informan: teléfono F-6051.
BI 9335 10-16 marz

SAN LAZARO 470
Lujosos apartamentos, cómodos y elegantes, sala, tres cuartos, baño intercalado, comedor, cocina, cuarto criados con servicio. Situación inmejorable, 40, 45 y 50 pesos. Véalos San Lázaro 470 Telf A-2973.
B1 56510 10 de 12 in

M Y 13, pegado a Calzada. Magníficos apartamentos de sala, comedor al fondo y tres habitaciones a $25. Informa el encargado y teléfonos F-4340 y F-3365.
BI 8124 1 mar 16

B-2 — Locales y Naves

SE ALQUILAN varias naves en la calle Manuel Fernández de Castro casi esquina a Teresa Blanco. Las llaves en el garage sito en Manuel Fernández de Castro No. 225. Informan: Edificio Nova Scotia No. 221. Teléfono A-6961.
B2 9738 14-19 marz

NAVE moderna 400 m2. Zapata 19, cerca de Infanta. Muy barata. Llaves al lado. Informa: Secades. Teléfono U-7152 o al U-4708. Ferretería «El Martillo».
B2 9757 14-17 marz

SE ALQUILA una clara y espaciosa nave en Estevez 41, con salida para camión a dos calles, excelente para industria o almacén de tabaco. Informes: F-1284.
B2 9726 14-17 marz

SE ALQUILA local para establecimiento en $34, Reina 111 y habitación independiente con servicios $16, otra en $9. En Angeles y Estrella. Casa Ruisánchez. A-2024.
B2 9704 14-18 marz

ALQUILO esquina para bodega, café, lechería u otro negocio, en punto de mucho tránsito y única preparada para establecimiento San Indalecio y Santa Emilia. La llave en la carnicería del lado. Hay tranvías y guaguas por el frente
B2 9604 13-16 marz

SE ALQUILA
Para comercio Neptuno número 150, entre Escobar y Gervasio con dos vidrieras a la calle, apropiada para Joyería, Relojería, Modas para señoras o cualquier otro comercio. Alquiler barato. Más informes: Obispo 108.
B2 9509 12-15 marz

ALQUILO expléndido salón propio para comercio, oficinas o almacén. En Infanta 55 entre Estrella y Maloja. Informes: Rivas, U-2103.
B2 9397 11-16 marz

VILLEGAS 25. Gran local moderno en el corazón de la Habana, propio para almacén o depósito. Informes y llaves: Teléfono F-5869.
B2 9366 11-16 marz

¿TIENE PENSADO establecerse? No deje de ver esta magnífica y apropiada esquina para cualquier establecimiento, Durege y Correa, Santos Suárez, alquiler baratísimo. Informes: La misma M-1429
B2 9353 11-17 marz

LOCAL PARA comercio, San Nicolás No. 221, mide 30x8, recién construido, especial para mueblería, rebajado a $30.00. Más informes: Gloria e Indio. Teléfono A-6827. Avelino.
B2 9360 11-19 marz

PARA ESTABLECIMIENTO
Se alquila en $35, moderna casa de esquina, cielo raso, con una casita anexa, propio la esquina para comercio; ómnibus a su frente, situación Este Línea y Mendoza, Santo Suárez. Informes, Alberto Cuervo, Obispo 59, altos. M-1537.
B2 9324 10 mar 15

PARA establecimiento, alquilo bajos de Amargura 34, entre Cuba y Aguiar, gran local sobre columnas, 18 metros frente por 22 de fondo. Verse a todas horas. Informes A-4376.
B2 9308 10 mar 25

SE ALQUILAN para taller de Lavado tintorería, tabaquería u otra industria, la casa Fernando Quiñones No. 34, una cuadra Belascoain y Reina. Informarán en la misma a todas horas.
B2 9264 10-16 marz

SE ALQUILA para establecimiento propia para bodega o cosa análoga, Calle 6 y Pasaje B, Buena Vista, Marianao, pasan las guaguas «La Estrella Cubana». Informan en la misma.
B2 9270 10-18 marz

EGIDO ESQUINA Corrales, amplio local propio para tienda, todo forrado de estantería, con cinco grandes vidrieras, se alquila todo o parte, precio situación A-1886
B2 9252 10-19 marz

SE ALQUILA en $90. Un espacioso local de doscientos metros cuadrados en Monserrate 125. Se da contrato. Informes: Lamparilla 78, altos. Teléfono M-1382 de 8 a 12 y de 2 a 5.
B2 9424 11-15 marz

ALQUILERES

GRAN LOCAL EN NEPTUNO E INFANTA
Se alquila este hermoso local para café o cualquier otro establecimiento. casa de reciente construcción por el ingeniero señor Cristóbal Díaz. Informa en el mismo lugar el encargado señor García.
B2 C 65 8 mar 23

ALQUILO pequeño local para establecimiento. puesto de fruta, tiene local para hacer helados, precio, 22 pesos. Informa, Emilio, Monte 43, peletería.
B2 9320 10 mar 15

ALQUILO O-Reilly 106 y 108, edificio cuatro plantas, antigua casa Harris Bros., entrada por O-Reilly y por el fondo. Informan, Manzana de Gómez 240. Telf. A-4893.
B2 9053 8-16 marz

SE ALQUILAN, Aguila 51, esquina y Ayesterán y Tulipán, Cerro, locales preparados para bodega, muy cantineras, con todo listo para abrir, alquiler situación. M-2457.
B2 9012 8-16 marz

SE ALQUILA, la casa de Monte 104, local apropiadó para comercio, punto de mucho tránsito, con vidrieras al frente, alquiler situación. Teléfono M-2457.
B2 9011 8-16 marz

ALQUILO en Luz y Oficios, local de esquina, propio para establecimiento, con varias divisiones y servicios. Informan, Manzana de Gómez 240. Teléfono A-4893.
B2 9052 8-16 marz

SE ALQUILA. Monte No. 192, cerca Cuatro Caminos, preparada para giro tabaco. Entrada por Tenerife y Monte. Informan Bomba Prat, Monte 427.
B2 8862 7-17 marz

PRADO 11, entre Refugio y Cárcel, alquilo la planta baja de esta casa, propia para casa de modas, florería u otro establecimiento. Precio muy reajustado. Llaves e informes señor Manteca, Cuba 76-78. Teléf. A-8903.
B2 8914 7-17 mar

ALQUILO Corrales 218 un local próximo al Mercado Unico, propio para depósito, industria u otra análoga Precio de situación. Informes: Teléfono A-9735 y Monte 301.
B2 8873 7-15 marz

ALQUILO LOCAL para carpintería o cosa análoga, muy céntrico y barato. Lealtad 100, esquina San Rafael. Véalo. Llaves al lado zapatero. Informes. Cuevas, Gran Hotel. M-9896.
B2 9534 12-20 marz

ALQUILO local, $20, con dos hermosas habitaciones, baño y lavabos de agua corriente, a media cuadra de San Rafael y Galiano, propio para taller o industria, con magnífica vivienda. Informan en Galiano 90, altos.
B2 9557 12 mar 16

ESPLENDIDO local en la Calzada de Zapata, esquina A, propio para productos del país, café, fonda, etc. Se alquila baratísimo con mostradores, armatostes, neveras, mesas y sillas. M-1394 y FO-1231.
B2 9525 12-22 marz

SE ALQUILA el local de Muralla 41. Informan en la misma y en Villegas 112.
B2 9184 9 mar 17

B-3 — Departamentos

MONTE 133. Se alquilan confortables departamentos, compuestos de dos y tres habitaciones, cocina, baño y servicios. Informa en la misma la encargada.
B3 9654 13 abril 3

SE ALQUILAN en casa de todo orden buenos departamentos y habitaciones con todo servicio si necesitan o sin él, precios los más baratos. O-Reilly 5.
B3 9666 13 mar 18

ALQUILO Víctor Muñoz 53, Departamentos de sala, cuarto, comedor. Frescos. De $6 a $12. Garantía efectivo.
B3 9473 12-17 marz

FAMILIA honorable alquila apartamento de dos grandes habitaciones con servicios, en la azotea de Suare 43, únicamente a matrimonio sin niños o dos señoras.
B3 9553 12 mar 15

SE ALQUILA departamento en azotea. Muy fresco, cocina grande o una habitación a matrimonio de moralidad. Casa de familia, San Miguel 78, altos, derecha.
B3 9504 12-15 marz

DEPARTAMENTO de dos habitaciones y otra habitación, todo baño privado y vista calle, se alquila con toda asistencia a precio razonable. Línea No. 28, casi esquina J, Vedado. Teléfono F-6759.
B3 8894 7-16 marz

B-4 — Habitaciones

GANGAS
HABITACIONES DESDE

Aguila 66	$ 6.00
Vigía 153	$ 7.00
Castillo 62	$ 4.00
Luyanó 72	$ 6.00
Ayesterán 12	$ 8.00
Cerro número 817	$ 4.00
Ayesterán 12	$ 5.00
Atocha 8 y medio	$ 7.00
Cerro 561	$ 4.00
Cerro 817	$ 5.00
Concepción 56	$ 4.00
Cerro y Colón	$ 5.00
Cuarteles 20	$ 5.00
Dragones 90	$ 6.00
Flores y San Bernardino	$ 4.00
H entre 5 y 7	$ 6.00
Jesús del Monte 344	$ 3.00
Mercaderes 20	$ 8.00
Palatino 15	$ 5.00
Peñalver 116	$ 6.00
Salud 129	$ 4.00
San Ignacio 25	$8 y $ 10.00
Vigía 14 B y Cerrada 5	$ 5.00
Zulueta 32	$ 4.00
Zanja 11 y 115	$ 5.00
Concepción 56 A	$ 4.00
O-Reilly 13	$ 4.00
Muralla 20	$ 8.00
A. Ramírez número 4	$ 5.00
H entre 5 y 7	$ 4.00
San Bernardino 93	$ 4.00
C. del Padre sin número	$ 3.00
Santa Irene 94	$ 8.00
Monserrate 5	$ 7.00
Lealtad 155	$ 6.00
San Ignacio 25	$ 8.00
Cuba 1	$ 4.00

A-4358 M-6263 M-2096
B4 C 83 1d-13 mar

EDIFICIO Abadín, Cuba 86, casi esquina Teniente Rey. Casa moderna, tranquila, habitaciones agua corriente, amueblados, criados, luz, teléfono, baño caliente, $11, $13, $15. No cocinamos. A-5551.
B4 9625 13 mar 18

OFICINAS y habitaciones con balcón a la calle, Obispo 59, altos del café Europa desde diez pesos, elevador, lavabo, baño, luz, para familias en la azotea.
B4 9630 13 mar 16

ATENCION. Se alquila una habitación grande y una chica, con o sin muebles, casa de gusto y de moralidad. Precio de situación. Neptuno 80, segundo piso. Telf. M-8040
B4 9642 13 mar 16

EDIFICIO Catedral, casa para familias honorables. Hay ascensor, agua abundante. Habitaciones y departamentos muy frescos. Visitando este edificio, ningún otro le gustará después. Empedrado núm. 4.
B4 C 69 9 abril 8

MURALLA 10, habitaciones, $6, $8, $12 Sol 79, $5, $7. $15. Industria 115, $7, $10, $12. Monte 397, $7, $9, $12. San José 113, $5, $6, $10.
B4 9559 12 mar 28

SE ALQUILA una habitación amueblada lujosamente para personas de gusto. Precio $20. Edificio Castro, 25 y O, bajos, derecha.
B4 9476 12-19 marz

ALQUILO habitación ventilada, agua corriente, baño caliente, comida exquisita, baratísima; estricta moralidad, punto inmejorable. Solicito socio habitación persona de moralidad, precio baratísimo. Galiano 90, altos.
B4 9556 12 mar 15

ALQUILERES

ALQUILO habitación calle; otra interior con lindísimo juego cuarto; $14; socio cuarto $3, asistencia si lo desean, teléfono, casa familia. Empedrado núm. 57, altos.
B4 9495 12-15 marz

SE ALQUILA habitaciones con balcones a la calle con mueble o sin ellos. Dos habitaciones en la azotea 11 y E. Vedado. F-5175.
B4 9027 8-17 marz

GANGA. Alquilo habitaciones con muebles, esquina con balcón, servicio en $10. Con comida $25. Para matrimonio, precio convencionales. Suárez 12, altos esquina Corrales.
B4 9358 11-15 marz

ALQUILO una habitación amueblada muy fresca, vista a la calle, baño intercalado, Teléfono A-6064. Precio módico, casa de familia, Aguacate 34-B, 2o. piso, esquina Empedrado.
B4 9488 12-15 marz

PRECIOSA HABITACION amueblada con balcón. Otra más pequeña, interior, las dos con lavabo de agua corriente, comida si desean. Casa moderna. Precios de situación. Teléf. M-9290.
B4 9155 9-18 marz

ALQUILO amplias y ventiladas habitaciones a $7.00 con luz, Durege y Correa, altos taller de carpintería, mucho orden, nunca falta agua. Informes: La misma, M-1429.
B4 9351 11-21 marz

B-5 — Casas de Huéspedes

LA ISLA, casa de huéspedes y departamentos, amplias y frescas habitaciones, baños modernos con agua caliente, comida excelente, precios de situación. Monte 53, entrada por Factoría. Telf. A-9211.
B5 9651 13 mar 16

HUESPEDES. Reina 83, «La Mataceras», esquina a Manrique. Hermosas habitaciones amuebladas, con servicio, baño, buena comida. Precio para matrimonio, de 40 a 50 pesos al mes. Teléfono A-0238.
B5 9258 10-17 marz

B-6 — Hoteles

HOTEL ROMA
UNICO EN LA HABANA SITUADO EN O'REILLY ESQUINA AGUACATE

El Hotel Roma tiene las mejores habitaciones con baño privado que puedan existir en casas de este ramo. Hemos establecido una rebaja tan considerable en nuestros precios para familias estables que no admiten competencia. Recordamos a nuestros clientes que el único Hotel Roma en la Habana se encuentra situado en el mejor punto de la ciudad, O-Reilly esquina Aguacate. Teléfonos M-6944 y M-6945.
B6 9545 12 mar 18

"TROTCHA"
EL DECANO de los hoteles del Vedado. Rodeado de hermosos jardines. Ideal para familias. Precios con todos servicios. Desde $35.00 mensuales por persona. F-1076.
B6 9210 10-9 abril

NUEVO HOTEL LUZ
AMARGURA Y COMPOSTELA. Teléfono M-2395

Residencia de familias estables. Habitaciones con baño privado, una persona $25.00. Con pensión completa, baño privado, dos personas: $45 y $50. Con pensión completa, apartamentos tres id. $75 y $90. Háganos una visita.

25 PESOS
B6 8382 3-2 abril

IDEAL ROOM
PRADO 93 B

Fíjese bien en estos precios. Esta gran casa situada en lo mejor de la Habana, frente al Capitolio, habitaciones con baño agua caliente desde $12; para matrimonio con comida, $35. Recién reformada. Hay siempre agua, mucha limpieza, muebles nuevos y todo pintado. Exíjense referencias a las familias estables. Visítenos y será nuestro huésped.
B6 8846 7 abril 8

THE SAVOY
F. Y 15, VEDADO
Telf. F-6616

Situado en un lugar alto del Vedado, con fácil y frecuente comunicación con la ciudad y repartos; rodeado de jardines, con 600 metros de hermosos portales. Las habitaciones tienen ventilación directa, teléfono, closet y baño particular con agua fría y caliente. Precios moderados, incluyendo tres excelentes comidas bien seleccionadas; el servicio en mesas separadas para cada familia.
B6 C 68 9 abril 8

APROVECHE ESTA GANGA
Hotel Campoamor, Compostela 106, gran rebaja de precios en todas las habitaciones; en esta casa todas las habitaciones tienen baños, agua caliente a todas horas, espléndida comida, mucha limpieza, precios para matrimonios con comida, desde $45 en adelante, casa de toda moralidad, se exigen referencias.
B6 6968 22 mar 23

PALACIO DE LA MONTERA
PRADO 77, esquina a Animas. Teléfonos M-5311, M-3201, M-4147. El lugar más céntrico de la Habana. Habitaciones con baño privado, lujosamente arregladas. Precios razonables.
B6 8027 1-16 marz

HOTEL Quinta Avenida. Zulueta 71, esquina a Dragones. Alquilo habitaciones para una persona a 23 y 25 pesos y departamentos para matrimonios, a 45 y 50 pesos. Espléndida comida y esmerado trato. Precios de situación a familias estables. Telfs. M-5778 y A-1000.
B6 9449 11 mar 18

HOTEL TELEGRAFO
PASEO de Martí 114. Teléfonos A-6803, A-6614. La mejor casa para familias de la Habana. Habitaciones con baño privado. Lujosamente arregladas. Precios razonables.
B6 8026 1-16 marz

AMBASSADOR
ANTES CECIL, $100 mensuales, dos personas, habitación, baño y comida.—A y Calzada, Vedado.
B6 8021 1-1 abril

HOTEL PALACIO
Antes México. Avenida Bélgica 79 y 81, frente Centro Asturiano, a media cuadra parque Central. amplias y ventiladas habitaciones amuebladas con baño privado agua fría y caliente, desde $20 mensuales. elevador permanente. Absoluta moralidad M-9917.
B6 C59 29 mar 30

HOTEL TULLERIAS
Viva céntrico. Amplias habitaciones, espléndido servicio de comidas. Precios sumamente reducidos para familias estables. Ave. Bélgica número 91, antes Monserrate.
B6 9178 8 mr 18

M.E.C.D. 2016

ALQUILERES

HOTEL CAPITOLIO
PRADO No. 113. TELF A-3537

Frente al Capitolio Nacional. El hotel mejor situado de la ciudad, y el más económico, contando con amplias y ventiladas habitaciones. Cuenta la casa con los servicios de un excelente maestro cocinero y repostero. Para más informes, su propietario, V. Alvarez.
B6 C-68 2-17 mar.

SE SOLICITAN

S-1 Criadas y Criados

SE NECESITAN, una criada española para habitaciones, sueldo $20 un chauffeur, también español, $30; que tenga recomendación. Informan: Compostela 58, bajos.
SI 9620 13-15 marz

SOLICITAMOS dos españolas; una para servicio de un matrimonio solo. Sueldo $20. Y una criada de manos, sueldo $18. Informes: Calle Concordia No. 81, bajos Sanidad.
SI 9574 13-16 marz

S-4 Crianderas

SOLICITAMOS agentes vendedores bien relacionados con bodegas, barras, cafés, etc., de primer orden, para la venta del mejor Ron viejo de Cuba. Señores con buenas referencias que trabajando a base de comisión quieren ganar dinero, pueden dirijirse al señor J. García, Apartado 2397, Habana.
S4 9514 12-15 marz

S-11 Agentes y Socios

SOLICITO agentes y vendedores para la venta en toda la Isla de un artículo indispensable en todo hogar. Doy buenas comisiones. Agente exclusivo: A. Colina, Calle 8 número 194 entre 19 y 21, Vedado. Teléfono: F-8234.
SII 9253 10-17 marz

VENDEDORES: Se solicitan cinco hombres par aproponer artículo de fácil venta. Es indispensable la presentación de cartas de referencias. Informan en Neptuno No. 247, de 8 a 10 a. m.
S11 9086 8-16 marz

S-12 Solicitudes - Varias

SE SOLICITA una camarera competente para casa de huéspedes; sin referencias que no se presente. Informes Manuel Gómez, Galiano No. 104.
S12 9756 14-17 mazr

AGENTES para la venta de productos de gran consumo. Carta dando referencias a Sol de Cuba, Luisa Quijano 26, Marianao.
S12 9748 14-16 marz

EMPLEARE, joven o señorita, con experiencia en venta de efectos de escritorio, directamente a oficinas. De 9 a 11, Masferrer, Aguiar 43.
S12 9590 13-15 marz

TENEMOS atractiva proposición para hombres interesados en ganar sobre 100 pesos mensuales, trabajando en su casa. Diríjase Universal Box 3. Station 1, New York.
S12 8847 7-6 abril

AGENCIAS DE COLOCACIONES

«LA MILAGROSA», M-5241. Ofrece cocineras y criados de ambos sexos del país y extranjeros, sin muchas pretenciones y que duermen en la colocación. Con referencias.
X 9722 14-16 marz

LA AGENCIA Marquez le ofrece cocinera, criadas, manejadoras, lavanderas del país y extranjeras, con buenas referencias y rapidez. Llame al F-3038. C y Calzada, Vedado.
X 9772 14-16 marz

AGENCIA «LA UNION», de Marcelino Menéndez, 35 años establecida; la única que en cinco minutos facilita todo el personal con buenas referencias. Llamen: A-3318. Habana número 114.
X 9755 14-19 marz

"LA MATANCERA"

A-7740. Sirve rápidamente cocinera, criadas, toda clase de servidumbre y empleados de ambos sexos, con referencias. Calle Sol 111. Servicio permanente a todas horas.
X 9577 13-12 abril

PIDA SUS EMPLEADOS a la Cuban American Employment, tiene toda clase de empleados de oficina y domésticos con modestas pretensiones y buenas referencias. Telf. Teléfonos A-3343. A-3806.
X 9578 13 mar 28

NUESTRA lista de familias distinguidas que acuden simpre a la Agencia «Beers» para sus necesidades. Parece una hoja del «Libro Azul» de la Habana. A-3070.
X 9528 12-11 abril

SE OFRECEN

O-1 Criadas y Criados

SEÑORA ESPAÑOLA de mediana edad, desea colocarse para limpieza por horas o para lavar en casa particular. Para más informes: dirigirse al teléfono No. A-2325.
OI 9727 14-16 marz

DESEA COLOCARSE muchacha española de mediana edad, para los quehaceres de un matrimonio o de una señora sola. Tiene buenas referencias. Teléfono A-6719.
OI 9687 14-16 marz

SE DESEA colocar una joven para criado o manejadora, con referencias. Teléfono F-6237.
OI 9725 14-17 marz

DESEA COLOCARSE una muchacha española de criada de manos o manejadora. Tiene referencias. Teléfono U-6874.
OI 9732 14-17 marz

SE DESEA colocar una española de criada de mano, entiende de cocina, tiene referencias de casa donde ha trabajado, lleva tiempo en el país. X-1407.
OI 9695 14-17 marz

SE DESEA colocar una joven española para criada de mano o para cocinar y limpiar. Sabe de repostería. Tiene referencias. Informan: teléfono U-4893.
OI 9565 13-16 marz

DESEA COLOCARSE una joven española, para criada de manos o manejadora. Sabe cumplir con su deber tiene buenas recomendaciones. Teléfono M-5414.
OI 9593 13-15 marz

SE OFRECE criada española para cuartos y coser, también para el comedor, sirve a la rusa. Tiene muy buenas referencias. Teléfono A-3343.
OI 9579 13-15 marz

SE DESEA colocar una muchacha española de criada de comedor o cuartos o manejadora o por horas, lleva tiempo en el país, sabe cumplir con su obligación. Telf. F-6332.
OI 9631 13 mar 16

SE DESEA colocar joven española para criada de mano o manejadora, tiene todas las referencias que desean, teléfono el mismo donde recomiendan. Telf. M-9689.
OI 9633 13 mar 16

SE DESEA colocar una muchacha española de criada de mano o para todos los quehaceres de una corta familia, es muy honrada y trabajadora, tiene buenas referencias. I-7276.
OI 9640 13 mar 15

DESEA colocarse una muchacha de mediana edad para criada de cuartos o de comedor, tiene buenas referencias. Telf. FO-2934.
OI 9635 13 mar 16

SE DESEA colocar un joven español para criado de mano, sirve a la rusa y a la francesa y entiende de jardín y tiene buenas referencias. Informan, M-4786.
OI 9642 13 mar 15

ALQUILERES

DESEA colocarse joven española para criada de mano o cocinar y limpiar, sin pretensiones, tiene buenas referencias. Telf. M-6114, Sol 31, segundo.
OI 9624 13 mar 15

ESPAÑOLA con buenas referencias, desea colocarse para criada de mano, cuartos o comedor o para matrimonio solo, sabe coser y lavar ropa fina. Informan, Telf. A-3774.
OI 9660 13 mar 15

DESEA colocarse una muchacha española para criada de cuartos, de mano o manejadora, sabe coser y bordar a máquina, tiene referencias. Informan, teléfono F-1300.
OI 9647 13 mar 15

SE OFRECE muchacha española, práctica en servir comedor, entiende un poco de cocina. Otra sabe coser bien, corta algo. Van fuera de la Habana. Referencias inmejorables. M-7122.
OI 9583 13-15 marz

DESEA COLOCARSE joven española para criada de mano, le gustan los niños, es cariñosa, lo mismo para todo el servicio de corta familia. Tiene buenas referencias de casa que trabajó 7 años. No va al campo. Informan U-1483.
OI 9596 13-15 marz

SE OFRECE criado de mano peninsular experimentado en todo servicio fino, sin pretenciones; tiene referencias de casas conocidas; va a cualquier punto. Teléfono A-4792.
OI 9600 13-15 marz

JOVEN española desea colocarse para cuartos y coser o para criada de mano, otra buena cocinera española, siendo corta familia ayuda a la limpieza, buenas referencias, teléfono A-6719.
OI 9644 13 mar 15

SE OFRECEN dos muchachas españolas para cuartos y criada, otra cocina y limpia, saben su obligación, tienen quien la recomiende. Colegio Americano, calle 15, teléfono F-2120, teléfono M-7703.
OI 9645 13 mar 16

SE DESEA colocar una española de criada de mano o manejadora, tiene buenas referencias de las casas en donde trabajó, no le importa salir al campo, teléfono F-6260.
OI 9648 13 mar 15

SE DESEA colocar una joven española de criada y cocinera, es muy dispuesta y muy trabajadora y muy limpia, lo mismo le da ganar $15 que $20 siendo buena familia, tiene buenas referencias, la que usteres quieran. Telf. U-7084.
OI 9649 13 mar 15

SE DESEA colocar una muchacha española para criada de mano o manejadora, tiene referencias, teléfono M-6272.
OI 9650 13 mar 15

SE OFRECE un buen criado de mano, español, con buenas referencias de casas distinguidas, sin pretensiones y trabajador. Informan, teléfono F-5822.
OI 9653 13 mar 16

JOVEN española se coloca para criada de mano, cuartos o comedor o cocinar, para corta familia, sabe lavar y planchar ropa fina, y cumple con su obligación. Tiene buenas referencias. Telf. M-5290.
OI 9657 13 mar 15

SE OFRECEN dos españolas, una para criada de manos o cuartos y otra para cocinera o para todo servicio de corta familia. Teléfono M-2464, Antonia.
OI 9573 13-15 marz

SE OFRECE señora española para limpiar y cocinar o para coser, con referencias. Telf. M-5626.
OI 9655 13 mar 15

SE OFRECE buen criado español acostumbrado al servicio fino de comedor, ha trabajado en casas conocidas, tiene buenas referencias, no tiene pretenciones. Teléfono A-3343.
OI 9581 13-15 marz

SE DESEA colocar una joven española de criada de mano o comedor. Es formal y trabajadora. Sabe cumplir con su obligación y tiene referencias. Teléfono F-4946.
OI 9603 13-15 marz

DOS ESPAÑOLAS desean colocarse muchacha de criada de manos y ayuda con niños y señora para cocinar y limpiar, siendo corta familia. Cumplen su obligación. Muy buenas referencias. Teléfono M-6332.
OI 9608 13-15 marz

SE OFRECE un joven español, para criado. Servir a particular. Tiene referencias. Teléfono M-4567.
OI 9610 13-15 marz

SE DESEA colocar una española de criada de mano o manejadora. Sabe cumplir u obligación. Teléf. U-4220.
OI 9612 13-16 marz

JOVEN ESPAÑOL desea colocarse de criado de mano. Habituado al servicio fino. Serio y respetuoso. Sin pretenciones. Buenas referencias de familias conocidas. Teléfono F-5141.
OI 9613 13-16 marz

SE DESEA colocar una señora de mediana edad para criada de manos. Tiene referencias, va a las afueras. Informan: Aguiar 85, (altos). Teléfono M-5262.
OI 9614 13-15 marz

SE OFRECE una muchacha española de criada de mano o manejadora. Tiene buenas referencias y si quieren verla: Obispo 111. Teléfono A-5394.
OI 9615 13-15 marz

SE OFRECE una joven española para criada de manos o de cuartos, es formal y trabajadora. Desea casa de moralidd. Tiene buens referencias. Oliva, M-5895.
OI 9617 13-15 marz

SE OFRECE cocinera repostera española, cocina española y criolla. Hace plaza. Duerme en la colocación. Muy práctica en el oficio. Tiene buenas referencias. Llame M-5895.
O2 9616 13-15 marz

SE DESEA colocar una española de criada de mano. Sabe cumplir con su obligación, es fuerte, saludable. No tiene inconveniente de ir a los Repartos. Tiene quien la represente. Informan FO-2283.
OI 9619 13-16 marz

DESEA COLOCARSE joven española para comedor o para todo el servicio fino de una corta familia. Tiene referencias. Teléfono A-7945.
OI 9518 12-15 marz

SE DESEA colocar una joven española para criada de manos o de cuartos, tiene buenas referencias. Informan: M-5097.
OI 9460 12-15 marz

SE DESEA colocar una joven española, de criada de manos o de cuarto, sabe cumplir con su obligación y lleva tiempo en el país. Teléfono U-9744.
OI 9458 12-15 marz

SE DESEA colocar una muchacha para cuartos o de comedor o para limpiar y cocinar, si la cocina es para pocos de familia. Teléfono M-5463. Dirección: Obrapía 32, altos.
OI 9403 11-15 marz

DESEA COLOCARSE una joven española con familia americana. Oliva. Tiene referencias. U-8239.
OI 9076 8-16 marz

O-2 Cocineras y Cocineros

DESEA colocarse de cocinero un español de mediana edad, es hombre solo, sale al campo. Sabe cocinar. Hace postres. Teléfono M-5398.
O2 9745 14-16 marz

DESEA COLOCARSE experta cocinera repostera española; siendo corta familia, cocina y limpia; tiene referencias de buenas casas. Teléfono A-4792.
O2 9715 14-16 marz

SE DESEA colocar una muchacha de color de mediana edad, para cocinar y limpiar, duerme en la colocación. Teléfono U-6394.
O2 9673 14-16 marz

DESEA COLOCARSE una española para el servicio de corta familia o para cocinera. Tiene referencias. Teléfono A-8992, duerme fuera.
O2 9680 14-16 marz

SE DESEA colocar una señora española de mediana edad para cocinar de todo. Sabe de repostería. También ayuda a la limpieza si es corta familia. Teléfono U-2580.
O2 9730 14-16 marz

SE OFRECE señora española para cocinar, siendo corta familia, cocina y limpia. Cocina a la española y criolla. Sabe cumplir su obligación. Duerme en la colocación. Tiene buenas referencias. Teléfono M-4103.
O2 9609 13-15 marz

SE OFRECEN

DESEA COLOCARSE joven del país, para cocinar o limpiar o lavar. Tiene referencias. Teléfono U-5152.
O2 9676 14-16 marz

COCINERO REPOSTERO hace el dulce que le pidan. Hombre solo. Buen caracter. Trabajo toda clase de pasteles. Joven. Informan M-3610. Buenas referencias. San Miguel 5 café
O2 9747 14-16 marz

COCINERO del país se ofrece para casa particular, con muy buenas referencias, está dispuesta a ir a los barrios extremos. Teléfono M-4309, pegunten por Gregoria, bodega.
O2 9712 14-18 marz

SE DESEA colocar una española de cocinera. Lleva tiempo en el país No le importa salir al campo. Tiene referencias. Informan F-3208.
O2 9742 14-16 marz

SE DESEA colocar un joven español, de cocinero, en casa particular o de comercio Tiene buenas referencias. Informan M-4529.
O2 9714 14-17 marz

SE OFRECE una superior cocinera y buena repostera, sabe cumplir con su obligación y es muy limpia. Tiene quien la recomiende. Duerme en la colocación. Teléfono: M-4896.
O2 9701 14-16 marz

JOVEN española desea colocarse de cocinera, cocina a la española y a la criolla, no le importa hacer alguna limpieza, tiene muy buenas referencias. Telf. F-5152.
O2 9667 13 mar 15

SE DESEA colocar una buena cocinera española, cocina española y criolla, sabe de repostería, tiene buenas referencias. Informan, M-4196.
O2 9668 13 mar 15

SE DESEA colocar una española para cocinar y limpiar, tiene buenas referencias. no le importa ir al campo. Teléfono M-2562.
O2 9656 13 mar 15

DESEA colocarse una joven española para cocinar y limpiar, está muy práctica en el trabajo y tiene inmejorables referencias. Telf. A-5126.
O2 9659 13 mar 15

SE OFRECE una joven española para cocinar y limpiar, siendo corta familia. Sabe cumplir bien con su obligación y tiene referencias. Aurelia M-5895.
O2 9618 13-15 marz

UNA ESPAÑOLA desea colocarse para la cocina o para todo, corta familia. Sabe cumplir con su obligación. Teléfono F-2605.
O2 9611 13-15 marz

SE DESEA colocar una señora de color, para cocinar y limpiar a corta familia. Tiene buenas referencias. Informan FO-2668.
O2 9539 13-15 marz

SE DESEA colocar una muchacha española para cocinar y limpiar. Tiene referencia y sabe cumplir con su obligación. Teléfono U-2826.
O2 9572 13-15 marz

SE OFRECE española para cocinar y limpiar, es limpia y trabajadora, no le importa ir a los repartos. Tiene buenas referencias. Teléfono: A-3343.
O2 9580 13-15 marz

SE OFRECE cocinero chino repostero, joven de buena presencia y muy limpio, tiene muy buenas referencias, sabe cocinar bien, no tiene pretenciones. Teléfono A-3343.
O2 9582 13-15 marz

SE OFRECE superior cocinera de color repostera, limpia y formal; lo mismo a repartos. Otra cocinar y limpiar o lavar a corta familia. Ambas con referencias. M-7122.
O2 9584 13-15 marz

DOS ESPAÑOLAS desean colocarse de cocineras, una joven repostera, sabe bien su oficio y una señora de mediana edad. Las dos tienen referencias y son limpias y trabajadoras. Informan en la bodega. U-6666.
O2 9586 13-16 marz

SE OFRECE una joven española para cocinar y limpiar, es formal y sabe cumplir sus obligaciones, tiene buenas referencias de la casa que trabajó. Informan, Telf. M-3709.
O2 9626 13 mar 15

SE DESEA colocar una española de mediana edad para cocinar y limpiar a un matrimonio o para cocinar y lavar, tiene referencias de donde ha trabajado. Telf. F-3335.
O2 9627 15 mar 15

SE OFRECE buena cocinera, cocina criolla y española y entiende de repostería, hace plaza; y en la misma una para cocinar y limpiar, sabe hacer de todo, tiene referencias, teléfono M-2183.
O2 9629 13 mar 15

SE DESEA colocar un matrimonio español, sin pretensiones, ella para cocinar y limpiar, él para lo que se presente. Aguila 157, teléfono A-5362.
O2 9628 13 mar 16

BUEN COCINERO y repostero asiático. Desea colocarse en casa particular, cocina bien a la criolla, española, francesa y americana. Tiene buenas re comendaciones. Informan: teléfono M-4751, preguntar por José Wong.
O2 9587 12-17 marz

DESEA COLOCARSE una joven de color, para cocinar o limpiar, prefiere sea en la Habana. Teléf. U-6618.
O2 9591 13-16 marz

COCINERO ESPAÑOL, se desea colocar en casa comercio, trabaja española, francesa y criolla. Tiene inmejorables recomendaciones de las casas a donde trabajó. Telf. M-4257.
O-2 9592 13-17 marzo.

JOVEN ESPAÑOL, se ofrece para cocinero. Lo mismo trabaja en casa particular que en casa de huéspedes, fonda, hotel, restaurant, casa de comercio o en un bar. Entiende de repostería. Informan, Maloja No. 53, teléfono A-3090.
O2 9595 13-16 marz

COCINERO y repostero, joven español, sin pretenciones. Desea colocarse en casa particular. Sabe cocinar como se le pida. Tiene buenas recomendaciones. Duerme fuera o en la colocación. No le importa salir al campo. Informan Animas 90, primer piso. Teléfono A-5324.
O2 9597 13-16 marz

DESEA colocarse joven española, cocinar y limpiar corta familia, desea casa moralidad, con referencias por escrito o por teléfono, si las desean. Teléfono F-3519.
O2 9634 13 mar 15

UNA ESPAÑOLA se coloca para cocinar y limpiar, no le importa salir a los repartos, es formal y trabajadora y tiene buenas referencias. M-5170.
O2 9636 13 mar 15

SEÑORA española joven, con buenas referencias, desea colocarse en casa de moralidad para cocinar y limpiar, lo mismo para cuartos o comedor, duerme en la colocación. M-4896.
O2 9639 13 mar 15

SE OFRECE una joven española para cocinar y limpiar, y en la misma otra para criada de mano o manejadora, tiene buenas referencias. Informan, teléfono F-3849.
O2 9641 13 mar 15

SE DESEA colocar una señora española para cocinar, sabe de repostería, no le importa salir al campo, tiene recomendaciones. Teléfonos M-8817, F-2240.
O2 9652 13 mar 16

SE DESEA colocar joven española, sabe cocinar y limpiar, es cariñosa con los niños, tiene buenas referencias. No le importa ir al campo. Teléfono F-2898.
O2 9658 13 mar 15

UNA BUENA cocinera de color dominicana. Desea colocarse en casa particular, sabe cocinar bien a la criolla y americana. Tiene buenas referencias. Informan: teléf. FO-2672.
O2 9517 12-15 marz

UN ASIATICO COCINERO, cocina criolla muy bien, desea colocarse casa particular o criado de mano y lavandero. A-6354.
O2 7846 29-15 Mar.

O-5 Jardineros

SE OFRECE experto jardinero español, sin pretenciones; puede hacer cualquier otro trabajo y tiene recomendación de buenas casas. Teléfono A-4792.
O5 9598 13-15 marz

AGRICULTOR japonés desea colocarse alguna finca. Muy práctico en siembra de frutos menores, trabaja con sueldo o sea partidario. Informan: Teléfono A-9814.
O5 9489 12-15 marz

LOS Económicos DEL DIARIO LOS LEE quien puede pagar

Dpto. de CLASIFICADOS
Entrada principal del EDIFICIO
PRADO 103.—Telf. A-3333

SE OFRECEN

O-6 Chóferes

CHOFER MECANICO español, se ofrece a casa particular. Lleva nueve años en el oficio. Tiene buenas referencias de casas que trabajó. Teléfono: M-5154.
O6 9731 14-17 marz

SE DESEA colocar un chauffeur en casa particular. No tiene pretenciones. Informan F-3131.
O6 9718 14-17 marz

CHAUFFEUR, experto, conoce la mecánica de automóviles y lleva muchos años guiando en la Habana, desea encontrar colocación en casa particular. Informan F-5568.
O6 9706 14-16 marz

DESEA COLOCARSE chauffeur español experto en toda clase de máquinas y mecánica, sin pretenciones; Tiene recomendación de casas conocidas. Teléfono A-4792.
O6 9599 13-15 marz

CHOFER joven desea colocarse de particular o comercio, 10 años de práctica, sin grandes pretensiones de sueldo, experto en toda clase de máquinas, tiene excelentes referencias de donde ha trabajado. Informan, X-3689
O6 9439 11 mar 15

O-7 Costureras - Modistas y Sombrereras

MODISTA española, se ofrece por días o como mejor convenga. Cose y corta por figurín. Informan: teléfono A-5788.
O7 9594 13-16 marz

MODISTA que cose de sastrería, española de mediana edad y con referencias. Sabe cortar toda clase de costura y trajes de niños, no le importa hacer alguna limpieza. Telèfono U-3452.
O7 9482 1-15 marz

O-8 Lavanderas y Lavanderos

UNA SEÑORA de mediana edad, española, desea colocarse para lavar y planchar; entiende toda clase de tejidos, incluso el catalán; también acepta por días. Es cocinera repostera y con referencias. Teléfono FO-2628.
O8 9575 13-16 marz

O-12 Ofertas - Varias

SEÑORA fina desea colocarse para acompañar a señora o señorita y para ayudar a los quehaceres; no le importa embarcarse. Informes: Escobar No. 63.
O12 9475 12-18 marz

MATRIMONIO alemán desea colocarse, él es experto en mecánica, albañilería, agricultura. Habla castellano e inglés. Ella sabe cocinar bien y coser. Tienen mucha experiencia y buenas recomendaciones. Kesslau, Habana 68, bajos, M-9608.
O12 9405 11-15 marzo

SE COMPRAN

C-5 Muebles y Prendas

M-2386. COMPRO muebles máquinas de coser, escribir, ropa de caballero, baules, maletas, antigüedades, oro, plata, vidrieras, vitrolas. Divisiones todo valor. Lllame al M-2386.
C5 9457 12-17 marz

A-7757. Compro muebles finos, corrientes, pianos, máquinas coser, escribir, calcular, baules, maletas, libros, oro viejo, ropa, objetos arte, antigüedades, aparatos médicos, dentista. Acudo día festivo.
C5 9057 8-15 marz

COMPRAMOS objetos de arte finos, plata, bronce y porcelana, juegos de cubiertos, antigüedades, oro viejo. Pagamos bien. Operación rápida. Teléfono A-6628. 'La Regencia', Suárez 8-10.
C5 8459 4-19 marz

COMPRO lámparas: de bronce finas, para sala, comedor, recibidor y cuartos, siendo finas todos los estilos. Pagándolas bien. Teléfono: A-6628 'La Regencia', Suárez 8-10.
C5 8458 4-19 marz

C-6 Maquinarias

DE USO y en perfecto estado, compro motor petróleo crudo de 10 a 12 caballos, no compro cacharros, ni pago ganas. Cotoli, Calle Samá 2, Marianao.
C6 8853 17-18 marz

C-9 Utiles de Oficinas

MUEBLES OFICINA. Compramos archivos, gavetas, cajas seguridad, tarjeteros Kardex, máquinas escribir, sumar, escritorios, mesas, sillería, libreros, estantes, satellites, adresógrafos y otros enseres oficina. Cía. Americana, Compostela 53. A-7744.
C9 8671 5-15 marz

SE VENDEN

V-1 Casas

CASAS MODERNAS una de esquina, con hermoso jardín, portal, cuatro cuartos, demás comodidades $33 las tres. Trato con el dueño. Tercera esquina D. Teléfono F-3859.
VI 9781 14-17 marz

CASA, tres cuarto, mil metros terreno $300.00 contado, resto $1,300 a plazos en cinco años: otra 8.000 varas, cuatro cuartos en $6.500 facilidades. García U-1363 de 12 a 2 solamente.
VI 9719 14-17 marz

GANGA ESPECIAL $9.000 la mejor casa en Alturas de Almendares. $3.00 de contado, resto con grandes facilidades de pago. Más informes: FO-1430.
VI 9686 14-19 marz

NUEVA oportunidad. Se vende una casa en el reparto almendares, calle Fuentes entre Primera y Tercera, con portal, sala, dos cuartos, comedor y patio. Informan en Castillejos No. 3, después de las tres.
VI 9674 14-18 marz

$500 contado y $2,000 a pagar mensualidades, vendo amplia casa mamposteria, portal, sala, cinco grandes habitaciones, superficie 240 metros, calle Rodríguez II, dos cuadras Calzada J, del Monte. Dueño: Suárez 3, 1 y 7 p. m.
VI 9762 14-22 marz

VENDO una casa en la calle Valle No. 35, esquina a Pasaje Hupman. Informan: Laureano Fernández, A-4564, «La Filosofía».
VI 9585 13-22 marz

SE VENDEN

VENDO Avenida de los Aliados, casa No. 46, dos planas, acabada construir, con todas las comodidades modernas, en terreno de 1,011 varas cuadradas. Se da muy barata, por urgencia. Informa, en la misma, Pérez.
VI 9492 12-15 marz

VENDO CASA: Jardín, portal, 4 cuartos, sala, comedor, pantry, baño intercalado, cocina, cuarto y servicio, patio y traspatio de tierra. Urge esta venta. Teléfono I-7583, al lado doble línea, Santos Suárez.
VI 9529 12-20 marz

GANGA. Cambio casa dos plantas, con cuatro viviendas independientes y seis habitaciones interiores, por solar bien situado. Renta $80. Resto 6 o-o. Se pagan solas. F-6141.
VI 9124 8 mar 13

GANGA, GRAN CASA, VIBORA, EN $10,500

Se vende en la calle Alcalde O-Farrill entre Estrada Palma y Libertad, solar de 24 por 59 varas, de dos plantas, con jardín, portal, recibidor, sala, comedor, escalera a los altos, hall, cuarto de costura, pantry y cocina, cuarto y servicio de criados y en la planta alta tres grandes habitaciones, baño, etc. En cuerpo aparte garage de dos plantas, gran patio y jardines laterales. Informa, señor Gonzalo Rodríguez, teléfono I-2929.
V1 C 84 12 mar 27

OPORTUNIDAD. Con $500 efectivo y pequeña cantidad, garantizada, será suya, magnífica casa, tres plantas, esis casas modernas, una cuadra de Infanta y Carlos III. U-2908 8 a 1 p. m.
VI 9499 12-15 marz

HORROROSA GANGA

Casa en la calle de Fábrica, cerca de Concha, de citarón, cielo raso y 3|4, demás comodidades. Precio $2.500. Informan: Valverde y Olazábal. Edificio «Larrea» No. 302, Aguiar y Empedrado. Teléfono A-6684.
VI 9461 12-17 marz

INVIERTA BIEN SU DINERO

Aproveche esta oportunidad, por $4,500 vendo dos casas modernas: con todas sus comodidades, a cuadra y media de la Calzada de Luyanó. Informan: Valverde y Olazábal, Edificio «Larrea» No. 302, Empedrado y Aguiar Teléfono A-6684.
VI 9462 12-17 marz

GANGA, CASA 4 APARTAMENTOS EN CONSTRUCCION, EN $7,900

Se vende en la calle Diecisiete esquina a la calle Veinticuatro, Vedado, con la construcción muy adelantada y terreno de 24 x 22.66 metros. Solamente el terreno lo vale. Informa, señorita Angelina Camp. Teléfono F-2474.
V1 C 77 11 mar 31

VENTAJOSO CAMBIO

CASA moderna mejor parte reparto Batista, cuatro vías comunicación con Habana, una planta, todas comodidades, cuatro habitaciones, baño intercalado, servicio criados, garage, patio, por casa en Vedado o Almendares, con tres habitaciones, garage Trato directo sin intervención corredores. Aceptaría cambio con casa mayor valor pagando la diferencia contado inmediatamente. Cova: Teléfono X-1160.
VI 9013 8-18 marz

SI USTED es comprador verdad, véame casa moderna Santos Suárez, mucha comodidad 2.700 de contado 1.500 resto sin interés dos año con facilidades. Luyanó. casa moderna, jardín, tres habitaciones a la brisa, una cuadra Concha 2.700. Gran solar en Los Pinos, de 470 varas, acera brisa Calle Betancourt, en 600 pesos. Pago la escritura a otro. Luyanó de 10x31 metros, una cuadra de Concha, punto alto en 780 pesos. Trato directo, señor Vega, Pruna 42 y Arango, Luyanó.
VI 9024 8-18 marz

¿TIENE 500 PESOS?

Cedo casa de madera de portal sala, 2 cuartos, hall comedor, cocina. Reparto San Miguel, doy facilidades Informes M-1282.
V1 8824 618 marzo

RESIDENICA SE QUEMA EN $11,900.00

Se vende la casa construída en la Avenida de Almendares entre las avenidas de la Paz y Tropical, del reparto Alturas del Río Almendares; compuesta de jardín, portal, marquesina para bajada de automóviles, sala, hall, comedor, patio interior sevillano, cuatro espaciosas habitaciones, baño color de gran lujo, pantry y cocina con aparatos sanitarios a prueba de ácidos, cuarto y servicio para criados, patio con canteros y en cuerpo aparte, garage, cuarto y servicios para chófer y lavadero. Se dan facilidades de pago. Informa, señor Díaz, teléfonos M-7070 y M-7058.
V1 C 71 10 mar 25

GANGA, CASA EN $4,200

Se vende, San Carlos 67, entre Lilinás y Benjumeda, con sala, pequeña saleta, cuatro habitaciones, baño, patio, comedor, traspatio y cocina. Buena fabricación, a dos cuadras de los carros y casa muy ventilada. Informan: Señor Díaz, teléfono M-7058 y señor Del Campo. Telf. M-3231. Véala de 2 a 5.
V1 72 10 mar 25

V-2 Solares

SE CAMBIA por casa en la Habana, un cuarto o media manzana en Luyanó, propia para depósito, industria o nave para almacén. Dirigirse por escrito: Apartado 893, Alfonso.
V2 9708 14-29 marz

MIRAMAR: calle 14 a $2.60. Almendares, frente tranvía $1.50. Carlos III, lo mejor 14. Sierra $3.50. García, U-1363 de 12 a 2 solamente.
V2 9720 14-17 marz

VENDO hermosa esquina a una cuadra de la Calzada de Infanta con 26.50x30 varas, está rentando, precio de situación. Más informes por el teléfono I-4964, no corredores.
V2 9459 12-15 marz

SE VENDE: Finca con 510 metros de frente a Carretera Central a un kilómetro de Guanajay. Más de una caballería de tierra inmejorable. Casa de vivienda, gran arboleda, pozo, regadío con motor y bomba. Su dueño Manrique 94. Teléfono M-8034.
V2 9363 11-16 marz

GANGA, ESQUINA, VEDADO 19 Y 14, A $9 METRO

Se vende la esquina con frente a la calle Diez y Nueve, a la acera de la sombra, con 22.66 metros de frente por 25 de fondo. Informes, señor Díaz. Telfs. M-7070 y M-7058.
V2 73 10 mar 25

COMPRE un lote terreno en 17 esquina 12, Vedado, desde 10 a 25 metros frente por 22.66, fondo. Muy baratos, Platas, Empedrado 16, apartamento 213.
V2 9354 11-15 marz

GANGA, GLORIA, A $9.00 LA VARA

Se vende solar de trece varas de frente por treinta y cinco de fondo, en la calle Gloria entre Carmen y Rastro, fabricación a ambos lados; con poco dinero se puede fabricar. Informes, señor Díaz, teléfonos M-7070 M-7058.
V2 70 10 mar 25

SE VENDE baratísimo terreno 9.900 metros, cercado, con gran arboleda y céntrico, facilidades de pago. También se liquidan árboles frutales. Informan FO-1134.
V2 9214 10-15 marz

GANGA, FUENTE LUMINOSA A $2.30 LA VARA

Se vende solar de 12 varas de frente por 46 de fondo, en la amplia calle Doce entre Avenidas Segunda y Tercera, solar que queda al lado de la botica, frente al parque de la Fuente Luminisa, lugar espléndido y con buenas vías de comunicación. Informes, señor Díaz. Telfs. M-7070 y M-7058.
V2 C74 10 mar 25

SE VENDEN

V-3 Fincas Rústicas

GANGA. FINCA PROV. HABANA

Se vende la finca La Esperanza, en Guara, de 25 caballerías. Informa, señor Díaz, O-Reilly 40, 4o. piso. Teléfono M-7058.
V3 C 48 22 mar 13

GANGA, FINCA PROV. HABANA 10 3|4 CABALLERIAS, EN $10,000

Se vende la finca Columbia o Palmito de Agua, sita en San Antonio de las Vegas, en el camino de San Antonio a Guara. Magníficas tierras, aguadas, pastos, palmares, etc. Informa, señor Díaz, O-Reilly 40, cuarto piso, teléfonos M-7070 y M-7058.
V3 C 78 11 mar 31

VENDO lotes terrenos con agua, luz, guagua, Calzada, en lotes de 2.000 varas a pagar 15 pesos mensuales, sin entrada ni interés. «Campo Alegre», kilómetro 10, Carretera Central, entrada del Diezmero, Capitán Miranda. Oficina: Cuba 76, esquina Obrapía.
V3 9709 14-29 marz

GANGA, FINCA PROV. HABANA 25 CABALLERIAS, EN $14,000

Se vende la finca La Esperanza, en Guara. Informa, señor Díaz, O-Reilly 40, cuarto piso, Teléfonos M-7070 y M-7058.
V3 C 76 11 mar 31

G. DEL MONTE, experto en fincas rústicas, compro y vendo. Siempre tengo compradores de fincas rústicas. Doy dinero en hipotecas al tipo más bajo de plaza. Reserva absoluta. Habana No. 82, teléfono A-2474.
E3 7222 29 mar 16

GANGA en reparto, vendo una finquita de media caballería. Toda o parte de ella. Está a 13 kilómetros de Habana y se dá a 7 centavos metro por embarcar. Informes: Sol 115 y 113.
V3 9014 8-18 marz

V-4 Establecimientos

VENDO BODEGA, VEDADO

BIEN SURTIDA, 6 años contrato. Vivienda para familia. La doy en $800, por tener dos y no poder atenderlas. Puede quedar a deber algo. Informa: M. Tamargo, Belascoaín y San José, Café de 2 a 5. Vendo otra en la Habana, sola en esquina, mucho barrio. Vivienda para familia $20 de alquiler, una cuadra de Monte. Muy cantinera, $1.500. Informa: M. Tamargo. Belascoaín y San José. Café de 2 a 5
V4 9607 13-18 marz

BARBEROS: Vendo buen salón de barbería, por no ser del giro, punto céntrico. Inofrman: Señor Valdés, Campanario 57, altos, de 9 a 10 a. m.
V4 9621 13-16 marz

BODEGUEROS. Aprovechen esta ganga. Vendo una bodega en punto bien situado y bien surtida. Informan en Dolores y San Leonardo, bodega, de mampostería. No corredor.
V4 9663 13 mar 21

BODEGA cantinera. Punto ideal para barra. Primera oferta. No soy del giro. Aprovechen los gangeros. Corral Falso y Cruz Verde, «La Perla», Guanabacoa.
V4 8585 1-16 marz

TINTORERIA. Se vende en la primera oferta la maquinaria, vale más de lo que se pide. Informan: Neptuno 177 ¼, sastrería.
V4 9212 10-15 marz

POR TENER QUE embarcarme, vendo el salón de billares de Consulado y Neptuno, en $1,000, al lado del cabaret «El Gato Negro».
V4 7869 29-15 Mar.

V-5 Muebles y Prendas

MUEBLES CLASICOS y Arte Moderno, muy baratos al contado y a plazos. Fabricación rápida a elección del cliente. Liquidación de enormes existencias, así como joyería, lámparas, etc., con el fondo y mensualidades que convenga al comprador. Cambiamos y alquilamos muebles, con opción a comprar los incluso los de lujo, rebajando el 50 por ciento de lo pagado. La Casa Ruisánchez (que anuncia la verdad). Angeles 13, esquina a Estrella, (del 25 al 31). Telf. A-2024.
V5 9705 14-13 abril

ANTES de casarse vea mis muebles, no tienen dos meses de uso, último tipo. San Lázaro 332, bajos entre Belascoaín y Gervasio.
V5 9782 14-20 marz

GANGA

SE VENDE muy baratas un lote de magníficas camas de hierro esmaltado Informan: Hotel «Roma», Aguacate No. 54.
V5 9692 14-17 marz

SE VENDE juego de comedor, caoba tallado y cuero, con vitrinas, auxiliares, etc. Todo nuevo 6 y 15 por. Informan Justo Ayala.
V5 9491 12-14 marz

CASA PARTICULAR, desea vender barato, juego sala, recibidor, cuartos, comedor, nevera, máquina ovillo «Singer», librero, sillones portal, lámparas, cuadros, San José 57, bajos, entre Lucena, Belascoaín.
V5 9484 12-19 marz

EMBARCO. Vendo juego sala lindísimo $50. Recibidor, mesa y dos sillones $12. Lámpara $10. Cama $5. Columnas a $5. Sitios 12.
V5 9464 12-18marz

MAQUINAS DE COSER

Singer, ovillo central e industriales. Tenemos gran surtido, todos precios, garantizadas. Tenemos piezas de repuesto, todas clases. Compramos y cambiamos. Pagamos doble. Angeles 36 y Sitios. Telf. A-8861.
V5 9328 10 mar 25

OPORTUNIDAD. Familia embarcando este mes. Muebles: Juego de cuarto $35. Otro $50. Sala $50. Comedor $65. Escritorio, lámparas, cocina de gas. Todas en buenas condiciones. O-Reilly 67, primer piso, entre 9 a. m. y 6 p. m.
V5 9273 10-15 marz

URGENTEMENTE vendo juego cuarto moderno, magníficas lunas $32. Radio Majestic 1931 $58. Ortofónica Victor parada automática, gabinete $15 y 50 discos. San Joaquín 56-B entre Monte y Omoa.
V5 9248 10-16 marz

SE VENDE un juego de sala dorado, una lámpara, un juego comedor colonial y una pantalla. Baños esquina a 21, bajos.
V5 9200 9 mar 22

VENDO MUY baratos juegos recibidor, caoba macizo; comedor estilo Renacimiento; cuarto moderno: diez piezas; nevera; lámparas automóvil cerrado. Calle 30 y Tercera, Miramar, teléfono FO-1258.
V5 8597 5-20 marz

POR LA TERCERA de su valor, vendo, juego sala, recibidor, comedor, cuarto, tres cuerpo, lámpara y vargueño. Concordia 31, altos, esquina a San Nicolás.
V5 8082 1-16 marz

V-7 Automoviles y Accesorios

GRAN TALLER DE CHAPISTERIA

Reparación en general de radiadores, pintura «Duco», soldadura autógena, de Enrique Padilla. Infanta 5, entre Jovellar y San Lázaro. Telf. U-7267 Esta casa pinta con «Duco» todas las reparaciones de los trabajos de chapistería, con precios muy reducidos y con toda garantía en las reparaciones generales. Mi interés es que sea usted un cliente para siempre.
V7 13462 JIR Ind

CHEVROLET cerrado, gomas nuevas y chapa. Barato. Verlo 1 a 4. Prado No. 44, bajos.
V7 9713 14-21 marz

SE VENDE Dodge Brothers, particular, cerrado, 5 pasajeros, último tipo, completamente nuevo, lo vendo muy barato porque tengo la necesidad de embarcarme. Informan tlfs. I-6349 I-7589. P. Pérez.
V7 8903 7-15 marz

SE VENDEN

SE VENDEN dos ómnibus marca Boackway y Stewart, buen estado de mecánica y gomas. Muy baratos, facilidades de pago. Informa señor Basilio, Agencia Reo, San Lázaro No. 297. Teléfono U-6194.
V7 9519 12-17 marz

VENDO dos cuñas, una Ford y otra Chevrolet. Perfectas condiciones. Propias para viajantes o cobrador. Se dan muy baratas, Aguiar 95. M-2270, Antonio Pérez.
V7 9500 12-18 marz

APROVECHE ganga: Vendo Buick 7 pasajeros, magnífico estado, lo doy baratísimo. Verlo. Aguacate 19, de 10 a 2, garage. También cambio por carro chico abierto o cerrado.
V7 9365 11-15 marz

GANGA: EN TRESCIENTOS CINCUENTA PESOS

Vendo un magnífico Cadillac de 7 pasajeros, tipo Sport. Puede verse en 27 número 93, entre Baños y D, Vedado. Informa el notario M. Recio. Teléfono M-3936.
V7 9088 8 mar 21

DESEO VENDER un Chevrolet, Ford o cuña Véame Aguiar número 95. M-2270. Antonio Pérez
V7 8034 5-20 marz

V-8 Instrumentos de Músicas.

MILANO

Gran piano fabricado en Milano, para personaje. Doble caja armónica está sin estrenar, costó $1,200. Se da baratísimo. Unico en Cuba. Dragones frente teatro «Martí».
V8 9734 14-21 marz

VENDO RADIO Majestic, modelo 130, elegantísimo gabinete, completamente nuevo, circuito 4, Screed Greed costó $215, regalo $90. Acepto Radio inferior, parte pago. A-5704. Jesús del Monte 27, altos.
V8 9767 14-17 marz

REALIZACION de pianos y pianolas garantizadas, sin comején y de famosas marcas, precios ínfimos y facilidades en el pago. San Rafael 141, esquina a Oquendo. «La Predilecta». Teléfono U-3847.
V8 9696 14-19 marz

RADIOS MAJESTIC "1932"

DESDE $15 mensuales últimos modelos Pentodo, Mul-timú control tonos $65 contado; 80 a plazos. Aceptamos de entrada o parte pago Radios, Radiolas, Victrolas, Pianolas y muebles de uso. Visítenos, le demostraremos distintos modelos. A-5704 Jesús del Monte 27, altos, entre esquina Tejas y Omoa.
V8 9765 14-20 marz

VENDO MAGNIFICA Ortofónica Victor, nuevecita, elegantísima, gabinete completamente nuevo: $12. Con muchos discos. Costó $160. Otra portátil $5, con discos A-5704. Jesús del Monte 27, altos.
V8 9766 14-20 marz

MI RADIO R C A comprado hace 15 días en el Progreso Cubano, garantizado por 3 meses. Por embarcar en $25. Doy antena. Lealtad 183½ A-2826.
V8 9497 12-15 marz

VENDO PIANO. Chassaigne Freres de cuerdas cruzadas completamente nuevo; se da a primera oferta. Monte 46.
V8 9468 12-16 marz

PEDRO PLUMAR: 20 años de práctica en la Casa Salas. Reparaciones y afinaciones de pianos; autopianos; órganos. Facilidades de pago. Corrales 76. A-5713.
V8 9469 12-16 marz

VENDO en $50 piano francés marca Chassaigne Freres, sano y flamante. Tiene regulador de pulsación. San Rafael 87A, entre Gervasio y Escobar.
V8 9367 11-15 marz

VENDO RADIOLA 18 R C A, nuevecita, funcionando correctamente $28, costó $140. Radiola R C A 44, de lujoso gabinete, Renacimiento $43. A-5704, Jesús del Monte 27 altos, esquina a Tejas.
V8 9250 10-16 marz

AFINE su piano, pianola, por $2.50. Absoluta garantía. Virgilio Fernández. procedente de grandes fábricas europeas. Taller de reparaciones de pianos y autopianos Zulueta 36 y medio. M-3040.
V8 7296 25 mar 27

V-9 Utiles de Oficinas

CAJETEROS KARDEX. Vendo varios, flamantes. Mesas de dibujo archivos, escritorios, armarios de acero, giratorios, libreros, satélites, máquinas escribir, sumar, ventiladores y otros útiles oficina. Compostela 53, cerca Obispo.
V9 9733 14-24 marz.

V-11 De Animales

VENDO mulos, carros y arreos de todas clases, caballos, mulos de monta, un burro semental de 7 cuartas, cesta de mimbre cochecito. TODO MUY BARATO, JARRO Y CUERVO. Marina número 8, Jesús del Monte. Teléfono X-2876.
VII C40 16 17 mz

V-12 Objetos Varios

COCOS. Aproveche esta oportunidad de embellecer su finca y aumentar su valor con poco dinero. Vendo hasta mil posturas de cocos, de 4 a 7 pies de altura. Pidan informes al F-3311.
V12 9062 8-15 marz

SE LIQUIDA gran cantidad de vidrieras-mostrador y lunch. exhibición todos tamaños mesas Vitrolite, sillas fondo madera, cantina Frigidaire, un donky, molinos Hobart, contadoras Remington, cajas caudales. No se repara precio. Monte 248, frente al mercado.
V12 8143 1 mar 16

BAULES Y MALETAS

Surtido completo. nuevos y de uso, antes de comprar vea nuestros precios: le tomamos sus muebles en cambio de equipajes, prendas o ropas. Gloria e Indio. Telf. A-6827.
V12 7406 26 mar 29

GIROS Y LETRAS

CAJAS RESERVADAS

Las tenemos en nuestras bóvedas, construidas con todos los adelantos modernos y las alquilamos para guardar valores de los interesados. En esta oficina, daremos todos los detalles que se deseen.

N. GELATS Y COMPAÑIA
106 Aguiar 108, esq. a Amargura
G y Y 9141 9-8 abril

DINERO E HIPOTECAS

SE TOMA

TOMO DOS mil pesos al 9 por ciento. Tomo sobre casa esquina, bodega, y dos casitas. Víbora, pegada Calzada. 2 años prorrogables. Teléfono I-6362, 8 a 10 unicamente.
ZST 9693 14-18 marz

BANCOS: COMPRO cheques, libretas, giros, pesetas, Córdova, Asturiano, Acciones Nuevo Frontón, Bonos y Obligaciones del Gobierno, Bonos y Acciones de todas las Compañías, Compostela 111, Manuel Piñol.
Z10 9241-9050 10-20 marz

SE OFRECE

DINERO en hipotecas en todas cantidades. Ventas de casas y solares. Operaciones en el día y absoluta reserva. Valverde y Olazábal, Edificio "Larrea" No. 302. Empedrado y Aguiar. Teléf. A-6684.
ZSO 9463 12-19 marz

DOY DINERO sobre automóviles panteones, alquileres de casas, objetos de valor, etc. También en hipotecas en pequeñas cantidades y módico interés. Operación rápida. Absoluta reserva. Informes I-1247.
ZSO 9496 12-18 marz

DINERO

No pierda tiempo Cuando necesite tomar dinero en hipoteca o pagaré vea a Fernández Alvarez, San Ignacio 50. Teléf. A-4432, de 2 a 4. Operaciones rápidas y absoluta reserva.
Zso 8089 1-31 marz

DINERO E HIPOTECAS

DINERO

Doy grandes y pequeñas cantidades en hipoteca desde el 6 por ciento en adelante para La Habana y sus barrios. También tengo para los repartos. Operación rápida y absoluta reserva.

JULIO C. GRANDA
Obrapía 33. Telfs. M-5921 F-5759
Zso C45 17-18 Mar.

NO SE PREOCUPE si necesita $50 a $300 se los prestamos. 1 1|4 interés con pagaré y dos fiadores. Compañía de Préstamos. Amargura 56. A-6538.
Zso 9018 8-15 marz

Dinero en Hipoteca

En todas cantidades al tipo más bajo en plaza. Con la mayor reserva y prontitud.
MIGUEL F. MARQUEZ
Empedrado No. 16, altos. esquina a Cuba.
E 25 Dic End

PARA EL HOGAR

PH-1 Casas de Comidas

BUENA y abundante comida con artículos de primera, se sirve a domicilio a precios económicos. Línea No. 28, casi esquina J, Vedado. Teléfono F-6759.
PHI 8895 7-16 marz

PH-2 Reparación de Muebles

SUS MUEBLES No los bote. Por poco dinero los reparo, barnizo, esmalto, tapizo, etc. A-7558 Aguila 145. Hago trabajos a domicilio, Rouco.
PH2 7804 29-15 Mar

PD-6 Interés para las Damas

FLORES DE CERA. Enseñanza completa $1.00, solo por correspondencia, Milagros y Rigueroa 13. Reparto Mendoza.
PD6 9513 12-15 marz

MADAME KUZMA. Ex-modista de las principales casas de París y Viena, CREADORA en sombreros finos, modelados en su cabeza. Transforma toda clase de sombreros desde un peso. También tiñe sombreros. San Rafael y San Nicolás (altos).
PD6 8509 4-3 abril

EL PENSAMIENTO, Calzado a medida, cómodo, elegante. Especialidad pies delicados o defectuosos. Hacemos y forramos zapatos con tela de su vestido. Pasados a domicilio. Luyanó 37 (Toyo), I-6608.
PD6 4510 3-25 marzo.

MODISTAS: Hacemos vestidos y damos clases de corte por módico precio. Se ofrece una modista para casa particular. 3a. entre 6 y 8, «La Sierra». FO-2913.
PD6 8512 4-18 marz

ENSEÑANZAS

E-1 Academias

CURSOS de pedagogía A. M. Aguayo. Línea 17, Vedado. Cursos de Didáctica de la escuela nueva. Prácticas docentes de la misma. Psicología del adolescente y otras enseñanzas. Un peso mensual por cada curso.
EI 9672 14-24 marz

MILLARES DE

Personas están ansiosas de preparación. Para todas ellas fueron especialmente preparados nuestros famosos cursos prácticos comerciales por correspondencia, desde su propia casa. Cuotas ínfimas. Garantizamos enseñarle o devolvemos su dinero. Si está verdaderamente interesado, solicite cuanto antes, amlios informes, absolutamente gratis. Academia Mercurio, Dragones 42, Habana.
E 1 9427 11 abril 10

SISTEMA ALEMANY

ACADEMIA INTERNACIONAL. Obtenga su título estudie, mi sistema único, más moderno (Europa). hágase profesora, corte, confección. Estudios París y Alemania. (Mi sistema es el preferido. Clases día y noche domicilio), San Lázaro 131. A-7044 Sucursal F-3701. Vedado.
EI 8034 1-31 1 abr.

E-2 Colegios

COLEGIO "SAN ELOY"

Fupilos. Precios de situación. Primera enseñanza. Preparatoria. Bachillerato, idiomas y comercio. Se admiten internos, medios internos y externos. Calzada del Cerro número 620, Habana. Telf. I-6002. Pida prospectos.
E2 C 62 3 abril 4

E-5 Profesores

PRINCIPIANTES INGLES. Competente profesora americana con método práctico de enseñanza, solicita discípulos para su clase de principiantes. También dá clases particulares a precios convencionales. Vengan a mí y aprenderán inglés pronto y correctamente. Informan A-4517.
E5 9512 12-19 marz

PROFESORA francesa garantiza conversación en corto tiempo. Experimentada, ofrece sus servicios sistema facil y rápida conversación y literatura. U-8004, Concordia 200A, altos B, esquina Infanta.
E5 9524 12-22 marz

INGLES, taquigrafía (inglés y español), teneduría, cálculos mercantiles, mecanografía y matemática. Clases a 9 pesos mensuales a domicilio. Profesor F. Hitzman, Reina 30, altos. Traduzco también trabajos o documentos de español al inglés.
E5 9472 12-11 abril

EXPERTO profesor de inglés por un método especial, práctico, comercial Pronunciación perfecta, rápida escritura y conversación. Clases a domicilio. Precio módico. Llame hoy mismo a Alvarado. A-7397.
E5 9060 8-18 marz

PROFESORA francesa graduada Universidad París, da clases de francés y literatura a domicilio y en su academia. Vedado 4, número 253, altos, entre 25 y 27. F-2658.
E5 8190 2-1 abril

PROFESORA americana con mucha experiencia en las escuelas públicas de los E Unidos. tiene varias horas desocupadas. Miss. H. Calle 23 esquina J.
E5 8100 1 mar 16

BAILES: Prof. Chileno R. CAÑAS
Danzón, son fox, blue, tango. Aprendizaje rápido. Doy práctica con la enseñanza. Bailes de teatro. Seriedad. Competencia. Clase a todas horas; Empedrado 60.
E5 8008 1-16 marz

INGLES

Enseñado por profesora americana. Sorprendentes resultados en pocas semanas. El discípulo leerá, escribirá y hablará el inglés en breve tiempo. Lecciones a domicilio, también. Miss. Kapan Gran Hotel, Teniente Rey y Zulueta. M-9896.
E-5 7038 23-25 marzo

DE INTERES GENERAL

PAPELETAS DE EMPEÑO

SE COMPRAN. O-REILL.. 91
Señor BAEZ.
I-G 8720 5-13 Marzo

SE GESTIONA Y SE BUSCA

Representaciones de casas extranjeras de artículos, novedades, patentes, etc., para la venta en la Habana e interior. Dirijan correspondencia a Vicente Kinkelin, Calzada Cosme Blanco Herrera, Palatino, Cerro, Habana.
IG 8003 1-18 marz

AVISO

Si usted tiene la suerte de encontrar para el próximo sorteo los Nros. 4333 y 10016, lo que parece un sueño lo verá convertido en realidad, cuando vea en uno de los premios mayores, uno de estos dos.
IG 9750 14-19 marz

M.E.C.D. 2016

Marzo 15 de 1932 DIARIO DE LA MARINA Ejemplar 5 Centavos

A TRAVES DE LA VIDA

Por HECTOR DE SAAVEDRA

DELENDA CARTAGO

Las buenas intenciones no faltan pero muchas veces no se ajustan a la realidad de las cosas. Algunas personas creen que han descubierto la América sugiriendo la idea de que —es un ejemplo— la calzada del Monte debía ser derecha y de igual anchura; y que los hombres, todos, debían tener vergüenza— es otro ejemplo— y que el patriotismo sería más efectivo amando a los compatriotas más que a nosotros mismos; y basta de modelos.

Decía ésto porque es un ideal que la ciudad estuviera hecha, un poco siquiera, como París donde hay un barrio universitario, un distrito donde están las manufacturas de muebles, otro donde se anidan los pintores de la decadencia y otros donde se reunen los ladrones y asesinos, que están muy en prosperidad y a la última moda. Sería una dicha inmensa poseer una ciudad, bien pavimentada y limpia como París, no obstante que sus fortificaciones abarcan 35 kilómetros, y tener como allí las calles con nombres de ciudades, de músicos, de literatos, de maestros, etc. para saber al momento por sólo el apelativo, si la calle pertenece al barrio de la Europa, al de la Opera, a Passy o al «quartier» latino, respectivamente, a los que he citado como ejemplo. Claro está que la distribución no es absoluta y cada cual se establece donde mejor le conviene pero ellos mismos comprenden que estando agrupados el cliente los encuentra con mayor facilidad; por eso es que los fabricantes de muebles están en el «faubourg» Saint-Antoine y los de herarmientas en el Temple, y a ninguno se le ocurre establecerse en la rue de la Paix.

Este orden que tanto facilita la vida es un ideal, pero no se puede pedir a pueblos nuevos e indisciplinados que empiezan por no rotular las calles en el egoísmo de que cada cual busque la que le conviene.

Por ello es que me ha parecido estupendo al proyecto de estimables personas que hubieran merecido del inolvidable Dr. José Antonio González Lanuza el título de miembros **de la Sociedad General de Infundios de la Isla de Cuba.** La ocurrencia, muy plausible en la república de Platón, es algo desatinada en la «siempre fiel Isla de Cuba», como no sé si por ironía llamaban a su colonia sus legítimos dueños.

Se trata de hacer, «por razones sanitarias», un barrio industrial donde se asienten todas las fábricas y manufacturas. Naturalmente es en las afueras de la ciudad y en los lugares más abandonados y pobres porque no hay que pensar en que eso se haga en los lujosos repartos aunque las fabricaciones sean tan contadas como los dientes de una vieja. En esos barrios extremos deben agruparse en el término de treinta días, los talleres de madera, las imprentas, las fábricas o depósitos de materiales de fabricación y en una palabra toda industria que represente una actividad.

Al momento he pensado en el dineral que habrá de gastar mi excelente amigo Don Tiburcio Gómez, de la firma de **«T. Gómez e hijos»** para comprar terrenos e instalar las maquinarias de su aserradero. Otras muchas casas están en igual aprieto y la «Gran Compañía Litográfica» de Ayestarán tendrá que abandonar un enorme local hecho «a medida» para irse con la música (de sus máquinas) a otra parte.

Piensen los lectores la oportunidad de construir, ahora, que no se gana ni para «la fuma». Los comerciantes no se muerden la lengua para decir que, como los que hacen azúcar, **no cubren sus gastos,** y como no se puede echar la responsabilidad sobre persona alguna, resulta que nadie tiene la culpa.

Pero ello no obsta, a pesar de la finalidad del buen propósito, para que no se dé cuenta el reformador que en este tiempo la quietud es tan indicada como la quinina para la fiebre. Al inquilino que no paga la renta porque no recibe dinero por ningún lado, hay que ayudarlo a que se vaya abonándole la mudada. ¿No es ésto un hecho? Puedo probarlo.

Hace tiempo que debió pensarse en ello haciendo el barrio universitario, pero el Instituto se enclavó en el centro de la ciudad, entre los teatros. Las oficinas del Estado, que tienen «su público», debían estar, como Sanidad, en los ensanches, y no en la vieja ciudad comercial harto congestionada.

Hay mucho que hacer, simple y sencillo, que salta a la buena razón y a la vista, antes que meterse en problemas utópicos que son impracticables.

No dudo de la honrada fe de nadie, pero también el infierno está empedrado de buenas intenciones.

ANUNCIESE EN EL
DIARIO DE LA MARINA

Chiang Kai-Shek ha Aceptado la Presidencia del Consejo Supremo Militar de China

"CHINA DESEA EL ARREGLO PACIFICO DE SUS DIFERENCIAS CON JAPON, PERO SI ESTE INSISTE EN SU ACCION AGRESIVA LUCHARA HASTA EL FIN"

«Los japoneses—siguió diciendo Chiang Kai-Shek—preparan nuevas operaciones y siguen recibiendo refuerzos». Negó que se haya pensado en una expedición punitiva a la Manchuria

NANKIN, China, marzo 14. AP.—El general Chiang Kai-Shek, expresidente de China, anunció hoy que ha decidido aceptar la presidencia del Consejo militar que tendrá a su cargo la responsabilidad de todas las cuestiones militares del país.

China, dijo el general Chiang Kai-Shek, desea el arreglo pacífico del problema chino-japonés, pero si el Japón no abandona su acción agresiva, este país está dispuesto a luchar hasta el fin.

Agregó que no debe depositarse mucha confianza en las noticias de Tokío dando cuenta de la próxima retirada de las tropas japonesas, porque tales informaciones obedecen a que ha llegado la comisión investigadora de la Liga de las Naciones.

Los japoneses, siguió diciendo, preparan nuevas operaciones y continúan llegando refuerzos. Negó que el gobierno chino haya acordado enviar una expedición punitiva a Manchuria y manifestó que la cuestión manchuriana debe solucionarse por la Liga así que la comisión investigadora termine su misión.

JAPON RETIRARA TROPAS DE SHANGHAI

TOKIO, Japón, marzo 14. AP. El ministerio de la Guerra anunció hoy que se han dado órdenes para que parte de las fuerzas expedicionarias japonesas que están en Shanghai regresen a este país «en vista de que ha mejorado la situación.

Después de obtener la aprobación del Emperador Hirohito, se decidió retirar la undécima división y algunas unidades auxiliares, que componen 12 mil hombres. Contra lo que se ha publicado, las divisiones novena y décimocatorce continuarán en China.

El ministerio de la Guerra dice que los rumores que han circulado relativos a que se enviaron tropas a Formosa para contener desórdenes, carecen de fundamento, agregando que las fuerzas que evacuarán de Shanghi regresarán al Japón.

Los observadores advierten que las divisiones décimoprimera y décimosegunda cuenta con la plantilla de tiempos de paz, pero que la novena y décimocuarta han movilizado parte de las reservas y juntas suman un total de 30.000 hombres.

La expedición del general Uyeda fué despachada a Shanghai hace un mes, después que la marinería de flota estacionada en aguas de China no pudo contener la ofensiva del ejército chino en Chapei, Kiang Wan y Woosung.

UNA VISITA DE INSPECCION DEL GENERAL HONJO

HARBIN, Manchuria, marzo 14. AP.—El general Shigeru Honjo, comandante de las fuerzas japonesas en Manchuria, llegó hoy en aeroplano procedente de Mukden en viaje de inspección. Conferenció con el general Jiro Tamon, comandante de las fuerzas locales, y espera salir para Tsitsihar dentro de uno o dos días.

HENRY PU-YI SOLICITO EL RECONOCIMIENTO DE LOS EE. UU.

WASHINGTON, marzo 14. AP.—Henry Pu-Yi, jefe del nuevo gobierno de la Manchuria, se dirigió hoy a los Estados Unidos solicitando el reconocimiento.

Un mensaje llegó hoy al departamento de Estado desde Chang Chun, capital del nuevo Estado, firmado por Hsieh Chieh-Shih, ministro de Estado, solicitando el reconocimiento del Tío Sam, pero la Secretaría se negó a reconocer siquiera que hubiese recibido tal mensaje.

Los Estados Unidos no pueden aceptar comunicaciones de gobiernos que no están consolidados; esto es, no puede aceptarlos ni teóricamente, pero aunque este cablegrama se filtró, el departamento no le dará contestación. Se sabe, sin embargo de la reserva que se guarda en la secretaría de Estado, que Hsieh-Chieh-Shih envió un largo despacho en el cual hace historia del nuevo estado, haciendo constar que cuenta con el apoyo de una población que está cansada de la guerra civil de China y que designó a Henry Pu-Yi para Jefe del Ejecutivo, porque desea, en cierto modo, el retorno de las viejas tradiciones manchúes.

Si el nuevo estado hubiese enviado un representante oficial al departamento de Estado, este no hubiera sido recibido, pues los Estados Unidos ignoran oficialmente al menos la aventura de Chang Chun, y tiene cónsules en Manchuria acreditados cerca del gobierno de China, único país reconocido con jurisdicción sobre esa provincia.

ADOLFO HITLER DICE TENER CONFIANZA EN QUE CONSEGUIRA LOS DOS Y MEDIO MILLONES QUE LE FALTAN, EN LAS PROXIMAS ELECCIONES

Aunque se da por segura la elección de Von Hindenburg, las maniobras de los jefes políticos indican que sostendrá su más importante batalla con Hitler, jefe de los fascistas

BERLIN, marzo 14.—AP.—El presidente Paul von Hindenburg accedió hoy a la formalidad de participar en la segunda votación que se efectuará el 10 del próximo abril, mientras los partidos de la oposición comienzan a prepararse con el fin de obtener mayores ventajas de estos segundos comicios.

El resultado de las elecciones de ayer ha complacido al anciano mariscal, quien se muestra satisfecho del margen de siete millones de votos que obtuvo sobre Adolfo Hitler, e informó a una delegación que desea seguir siendo candidato en las elecciones decisivas de abril.

Aunque se da por segura la reelección de Hindenburg, las maniobras de los jefes políticos indican que sostendrá su más importante batalla con Hitler, jefe de los facistas, quien ha anunciado también su deseo de volver a la lucha para aumentar el número de votos alcanzados ayer.

La junta estratégica de los comunistas no ha querido hacer declaraciones referentes a si llevará a los comicios por segunda vez a Ernst Thaelmann. Este candidato obtuvo una muy escasa votación y esto ha causado un gran descontento entre sus partidarios.

El doctor Alfred Hugenberg, jefe de los nacionalistas, admitiendo como segura la victoria de Hindenburg, propuso que se ahorre a la nación los gastos de unas segundas elecciones y que el Reichstag acuerde, por el voto de las dos terceras partes, la continuación del mariscal en la presidencia.

Ahora bien, a cambio de su apoyo en el Reichstag, Hugenberg pidió que el Canciller Bruening disolviera la Cámara inmediatamente y fijase la fecha del 8 de mayo para la celebración de nuevas elecciones generales, juntamente con las elecciones que celebrarán ese día las Dietas de Prusia, Baviera y Wurttemberg. Estas condiciones fueron recibidas con encogimiento de hombros en los centros del gobierno.

Hitler ha expresado confianza en que obtendrá todavía los dos y medio millones de votos de Theodore Duesterberg, candidato nacionalista y varios millones más de los que votaron ayer por Hindenburg, en cuyo caso resultaría menos resonante el triunfo del presidente.

La prensa de la noche continúa haciendo comentarios y cábalas acerca de los resultados de la segunda votación. Los periódicos de la oposición hablan de «la derrota de Hindenburg» porque no logró una mayoría absoluta y los republicanos convienen en que su elección el mes próximo es ya un hecho.

La Gaceta de Colonia, uno de los periódicos más importantes de Rhinlandia, comentando las elecciones dice:

«El pueblo alemán ha hablado. La nación quiere a Hindenburg.»

CAUSA BUENA IMPRESION EN BASILEA EL TRIUNFO DEL MARISCAL

BASILEA, Suiza, marzo 14.—AP.—En los centros del Banco Internacional de Arreglos y Pagos ha causado buena impresión el resultados de las elecciones en Alemania. Se hizo constar en los mismos que el éxito de la votación a favor de Hindenburg ha de tener repercusiones favorables en la situación financiera del Reich.

Una nota oficial declara que las utilidades del Banco Internacional de Arreglos y Pagos han sido mayores en el año 1931-1932 que en el año precedente y que se repartirá el acostumbrado seis por ciento a cuenta de las utilidades

Se ha fijado para el 10 de mayo la reunión anual de la junta.

Los directores volvieron a tratar de la situación financiera de Austria y Alemania. Sobre estos asunto se acordó no adoptar ninguna resolución en espera del informe de la comisión financiera de la Liga de las Naciones que trata de obtener anticipos de las grandes potencias para Austria y Hungría.

Las acciones de la Kreuger and Toll se cotizaron hoy en Suiza, con excepción de Ginebra.

Inglaterra no ha Logrado que se Diera Flexibilidad a la Cláusula Referente a la Restricción Naval

La Conferencia del Desarme, reunida en Ginebra estudiará detenidamente el plan francés para la internacionalización de la aviación civil, antes de la discusión de ese asunto

La Conferencia Internacional del Desarme continúa reunida en Ginebra; pero sus actividades pasaron a un término muy secundario con motivo de la celebración de la Asamblea de la Liga de las Naciones que se ocupó del conflicto chino-japonés. En la foto aparece la delegación enviada por los Estados Unidos a dicha Conferencia, integrada de izquierda a derecha por el Embajador Hugh Gibson, Senador Claude A. Swanson y Norman Davis. Sentada, la doctora Mary Emma Woolley.

GINEBRA, marzo 14. (AP) El plan francés para la internacionalización de la aviación civil será estudiado detenidamente antes de que se discuta ese particular, según decidió hoy la conferencia de armamentos, trasladando la cuestión a la Comisión de Aviación.

Solamente Maxim Litvinoff, delegado soviético, hizo presión para que el asunto se discutiera inmediatamente.

La delegación británica no logró obtener el consentimiento para que se diera mayor flexibilidad a las restricciones del tratado naval de Washington. Propusieron los ingleses que se eliminara del texto de la convención el artículo décimo, según el cual una nación en guerra no podrá apoderarse de los buques de guerra de otro país, siempre que los haya construido en sus propios astilleros.

Los delegados americanos, franceses, italianos y japoneses se opusieron a la proposición y fué retirada.

La conferencia espera salir mañana de la fase inactiva en que se halla, al regreso del primer ministro André Tardieu, de Francia. La Comisión política recibirá una declaración de M. Tardieu acerca de la santidad de los tratados.

ANDRE TARDIEU SALIO PARA GINEBRA

PARIS, marzo 14 (AP) El primer ministro André Tardieu, que vino procedente de Ginebra para asistir a los funerales de Aristide Briand, salió esta noche para la sede de la Liga de las Naciones a fin de tomar parte en las deliberaciones de la conferencia de armamentos.

EL GENERAL JUSTO ORDENA A TODOS LOS PENSIONADOS SU VUELTA A LA ARGENTINA

BUENOS AIRES, marzo 14. (AP.) El nuevo gobierno del presidente Justo no solamente entiende que la caridad bien entendida comienza en casa, sino que ha comenzado a practicar la máxima.

Un decreto presidencial dice que todos los pensionistas argentinos deben volver al país dentro de los tres meses, so pena de suprimírseles las pensiones de que disfruten, las cuales serán depositadas en el Banco de la nación, de donde solamente podrán retirarlas en persona sus beneficiarios.

El decreto, que afecta principalmente a los retirados militares, dará un golpe serio a las colonias argentinas en el extranjero, sobre todo en París y en Viena.

LAS AUTORIDADES HAN LIMITADO LOS SERVICIOS RELIGIOSOS EN MERIDA

CIUDAD MEXICO, marzo 14.—(AP).—Los despachos que recibe el periódico «La Prensa» desde Mérida, Yucatán, informan que solamente se permitió que tres templos celebraran servicios religiosos, de acuerdo con la nueva ley Esta ha sido aprobada por la Legislatura del estado, pero no ha sido firmada todavía por el Gobernador.

KREUGER
MAGNATE FINANCIERO INDUSTRIAL
—II—
Por el Dr. SALVADOR MASSIP

Las grandes operaciones financieras desvirtuaron un tanto el carácter de la Compañía Sueca de Fósforos, que no sólo fué ya una gran empresa industrial, sino que se convirtió en entidad bancaria, haciendo figurar los montantes de los empréstitos como parte de sus activos. La transformación no fué brusca, ni con mucho. Se inició antes de la guerra. En 1911, Kreuger, que conservaba afición a sus antiguas contratas de arquitecto, formó la Compañía Kreuger y Toll, para dedicarse a construcciones de todas clases en Suecia y en el extranjero. Pronto se asoció con bancos hipotecarios y compañías de fomento urbano, formando así poderosa compañía de inversiones. Por medio de esta compañía, Kreuger se lanzó a raíz de la guerra, a una serie de grandes especulaciones en las que le acompañó la suerte y que fueron extraordinariamente lucrativas. Sin perder de vista los intereses fosforeros, fué dando cada vez mayor importancia a las actividades bancarias, al extremo de que al cabo de pocos años sus intereses estaban más vinculados a empresas financieras que a empresas industriales.

Además de los empréstitos y de los negocios fosforeros, la **Kreuger and Toll** (que así es como se la conoce en la banca internacional) es tenedora de gran cantidad de valores de Estado, especialmente franceses, adquiridos a muy bajo precio. Posee también bonos hipotecarios emitidos por los Gobiernos de Suecia y de Alemania. Tiene considerables intereses en bancos de Suecia, Alemania, Francia, Polonia, Suiza y Holanda. Posee la mayoría de las acciones de la Compañía Graengesberg, que explota la mayor parte de las minas de hierro de Suecia. La Graengesberg, con sus inmensos recursos, domina el mercado del hierro en Europa. A esta compañía pertenecen los yacimientos de hierro de la Suecia central y conjuntamente con el Gobierno sueco explota los de la Suecia septentrional. Además, posee minas de hierro en Argelia, en Marruecos y en Chile. Transporta sus minerales en buques de su propiedad, y, en territorio sueco, en ferrocarriles que también le pertenecen. El capital de la Graengesberg y de sus compañía subsidiarias se calcula en 120.000,000 de pesos, de los cuales unos $18.000,000 pertenecen a la **Kreuger and Toll,** que con su sistema de subordinación a los accionistas suecos, controla todas las actividades de la compañía.

Una de las últimas empresas organizadas por el genio financiero de Kreuger fué la Compañía Sueca de Celulosa, para la que obtuvo capital en Wall Street en el azaroso año de 1929. Esta compañía posee inmensas extensiones de bosques en el norte de Suecia. Sus plantas producen 400,000 toneladas de celulosa al año, que tienen un valor de 30 millones de pesos. La producción de la compañía constituye un 15 por ciento de la exportación total de madera y de pulpa que hace Suecia al extranjero, y ya se sabe que Suecia suministra el 45 por ciento de la producción universal de estos artículos.

Los grandes negocios de Kreuger tenían la siguiente organización: La **Kreuger and Toll** era el nervio de todas sus empresas y estaba controlada por él personalmente, puesto que poseía la mayoría de las acciones. La **Kreuger and Toll** es propietaria de la mayor parte de las acciones de la Compañía Sueca de Fósforos, de la Compañía Británica de Fósforos y de la Compañía Internacional de Fósforos. La Compañía Sueca tiene fábricas en la India, Bélgica, Holanda, Egipto, el Japón, Portugal y otros países. La Compañía Británica, en Inglaterra, Irlanda, el Canadá, Australia, Nueva Zelandia y el Brasil. La Compañía Internacional, en los Estados Unidos. La **Kreuger and Toll** hacía los empréstitos, y las Compañías de Fósforos se encargaban de los monopolios. Los empréstitos ascienden, por lo menos, a $253.000.000 (y si se incluye el préstamo a Francia, a $327.000.000). Los monopolios son catorce. Las tres Compañías poseen de 150 a 160 fábricas en distintos países del mundo, en las cuales trabajan más de 60,000 empleados y obreros.

Lo más extraordinario de las empresas de Kreuger era que a pesar de su ventajosa posición no pretendía nunca destruir a las otras empresas dedicadas a la industria de los fósforos. En todas partes, aun en los países en que había obtenido monopolio, siempre había sitio para todos. Dominaba los mercados; pero no los acaparaba, «Vivir y dejar vivir», era su lema. Quería que sus empresas temiesen siempre la posibilidad de una competencia, para que sus tenientes y subalternos no confiasen demasiado en la seguridad de los monopolios. En los Estados Unidos era en donde tenía más competidores, algunos de consideración. En los demás países no tenía competidores de importancia. Hace unos años el monopolio ruso entabló una lucha con la Compañía Sueca. Kreuger recogió el guante. Sintió el placer de batirse contra el régimen soviético en pleno. Los bolshevikis llevaron la peor parte. Rusia decretó el embargo de la madera de chopo que se exportaba a Suecia; pero Kreuger entró en negociaciones con Estonia y con Letonia, obtuvo el monopolio en ambos países, hizo un empréstito a cada uno y obtuvo de ellos toda la madera de chopo que necesitaba, prescindiendo en lo sucesivo de los rusos, que perdieron un buen cliente. Después se supo que Moscú, con aquella maniobra, sólo buscaba un empréstito, como los demás países capitalistas; pero Kreuger no lo quiso conceder.

Kreuger tuvo varias veces diferencias con Gobiernos extranjeros. En la India, en Australia y en Egipto, las tarifas proteccionistas impusieron hasta 200 por ciento **ad valorem** a las importaciones de fósforos de la Compañía Sueca. En los tres países siguió la misma línea de conducta. Estableció plantas que con personal adiestrado fabricaron fósforos mejores y más baratos que los que producían las industrias nacionales y las hizo quebrar. Las altas tarifas parecían hechas para proteger sus productos. Cuando los Estados Unidos, hace poco, subieron sus tarifas, Kreuger ya sabía qué partido tomar. Podía estar fuera de un mercado; pero una vez en él, no lo abandonaba nunca. Declaró muchas veces que considerando sus empresas como industrias nacionales, las altas tarifas lo favorecían; pero que tomándolas como industrias internacionales o universales, las tarifas le obligaban a inútiles inversiones de capital.

La organización de las empresas de Kreuger es tan complicada que no se conoce exactamente el valor total de sus inversiones. Sólo se conocen por cálculos y estimados. En 1927 el volumen total de sus negocios ascendía a $280.000.000; en 1928, a $480.000.000; en 1929, a $630.000.000, y en 1930, a $720.000.000. Las cifras correspondientes a 1931 se desconocen; pero se supone que son notablemente inferiores a las del año anterior. A partir de 1923, los intereses de Kreuger ofrecieron al público bonos y acciones por valor de $432.000.000, que fueron inmediatamente aceptados y que apenas cotizados en las Bolsas alcanzaban notables premios. En 1923 las acciones de la Compañía Sueca se cotizaban al 139 por ciento sobre su valor a la par; y en 1930, al 280 por ciento. En 1923, las acciones de la **Kreuger and Toll** se cotizaban al 237 por ciento de su valor a la par; y en 1930, al 515 por ciento. En 1931, sin embargo, estas cotizaciones sufrieron cierto descenso, que a lo que parece, no ha terminado todavía. La muerte de Kreuger habrá de afectar, necesariamente, la cotización de estos valores.

Durante todo el período de la post guerra, Kreuger desarrolló sus actividades financieras de acuerdo con ciertos principios. Decía que la estrechez monetaria producida por la destrucción de la propiedad durante la Guerra Mundial y que necesariamente culminó en una gran alza de precios, debía ser momentánea. La reanudación de la actividad productiva de los tiempos de paz habría de elevar gradualmente los recursos capitalistas de cada país a su antiguo nivel, y quizás más allá. A medida que el mundo se industrializa más extensamente, habría una perspectiva más cierta de que aumentara el capital, mientras las oportunidades de inversión productiva aumentarían de modo absoluto, pero disminuirían relativamente. La oferta de capital excedería a la demanda digna de confianza. Esta tendencia se desarrollaría primero en los países más industrializados y después se extendería gradualmente a los demás. El resultado del exceso de esta oferta de capital sobre la demanda, sería una tendencia gradual a la baja de los precios. Kreuger creía ver confirmadas sus teorías en la baja de los tipos de interés del dinero paralela a la baja de los precios de los artículos de primera necesidad. Creía, asimismo, que el descenso no había llegado a su punto más bajo todavía y se preparaba para las contingencias de lo porvenir.

¿Hasta qué punto fueron buenas sus previsiones? Nadie podría decirlo. Su suerte recuerda la de Lowenstein; pero si hemos de creer a las informaciones cablegráficas, Ivar Kreuger se suicidó «por estar hastiado de la vida».

CONTRA LAS PREDICCIONES DE LOS ALARMISTAS, LA MUERTE DE KREUGER NO HA CAUSADO PANICO

Suecia guarda duelo nacional por la muerte del «Rey de los Fósforos», pero los intereses comerciales reaccionaron de un modo sereno en vista de la ley que concede una moratoria

LONDRES, marzo 14 AP—Los países europeos no han perdido la cabeza y lejos de eso han repudiado todas las predicciones alarmistas que se han venido haciendo sobre su puestas repercusiones de la muerte de Ivar Kreuger en los cambios.

Las acciones de las grandes compañías de Kreuger perdieron terreno en todas las Bolsas en que se cotizaron y en algunas de éstas la baja fué tan considerable que se le atribuyó directamente al suicidio del financiero sueco. Por lo demás, hubo normalidad en los centros de contratación y no se advirtieron síntomas de pánico.

La Bolsa de Estocolmo estuvo cerrada, pero la nación sueca mantuvo una calma perfecta y las retiradas de depósitos de los bancos no fué superior a lo normal. En la Bolsa de París la Asociación de corredores fijó un precio nominal a los bonos de la Kreuger and Toll de 50 francos, o sea la tercera parte de la cotización del viernes. El mercado cerró débil.

Las acciones de la Svenskas Company de Kreuger bajaron de 81 a 50 al comenzar la sesión de la Bolsa en Berlín, descendiendo después a 40 y cerrando a 42. El mercado estuvo débil en general.

La Bolsa de Londres acusó baja en la mayoría de los valores, pero cerró por encima de las cotizaciones más bajas. Hubo algunas transacciones sobre valores de la Kreuger and Toll y la Swedish Match. Las primeras que se cotizaron el sábado alrededor de 80 bajaron a 20 o 25.

En Amsterdam se prohibieron las operaciones sobre Kreuger y el tono del mercado fué flojo. En Zurich las Kreugers y Svenskas perdieron mucho terreno. En las bolsas de Bruselas, Copenhague, Oslo, Varsovia, Viena Belgrado y Budapest hubo normalidad.

LA MORATORIA SUECA DEVUELVE LA SERENIDAD A LOS NEGOCIOS

ESTOCOLMO. Suecia, marzo 14—AP—El suicidio de Ivar Kreuger, rey de los fósforos, es causa de duelo nacional en Suecia, pero los intereses comerciales reaccionaron serenamente en vista de la ley dictada por el Parlamento sobre la moratoria.

En los bancos no se registró ninguna anormalidad relacionada con el asunto Kreuger, y solamente ha pedido una moratoria de dos semanas la Kreuger and Toll Company. Ni la Swedish Match Company ni la L. M. Ericsson Telephone Company, se ha acogido a la moratoria y los directores de esta última empresa han manifestado que la muerte del magnate no influirá en el curso de los negocios de la misma.

La bolsa, cerrada con toda precipitación por temor a repercusiones, probablemente se abrirá a fines de semana. Se ha sabido que la vida de Kreuger estaba asegurada en una suma que calcula entre cinco y diez millones de coronas.

El jefe del Skandinaviska Banken, de Estocolmo, que había sido fundado por Kreuger, explicó en una entrevista con un redactor del periódico «Malmo» las razones, que a su juicio, indujeron al financiero a privarse de la vida al sábado en su aparatamento de París.

«Nosotros recibimos la noticia de la enfermedad de Mr. Kreuger—dijo—cuando estaba en los Estados Unidos movilizando nuevo capital que se necesita, y en vista de esto nosotros íbamos a reunirnos en una conferencia el sábado pasado.

«Mr. Kreuger sabía esto. Yo me puse en comunicación telefónica con él tan pronto llegó a París, manifestándole que se movilizaría todo el capital necesario, y le anuncie que yo mismo iría a París. Mr. Kreuger estuvo de conformidad con cuanto le dije. Con él se hallaban en París dos financieros americanos, y varios importantes bancos hicieron una investigación con el objeto de ver como era posible ayudarle.

«No puedo explicarme lo que ha ocurrido. Trabajó con toda energía hasta el último momento. Es posible que de repente perdiera toda esperanza y determinara poner fin a sus días».

LA TRANQUILIDAD EN SHANGHAI ES TAN COMPLETA QUE YA SE HA VUELTO A JUGAR AL GOLF

Asegúrase que un avión militar japonés que cruzó la frontera rusa, fué perseguido inmediatamente por aeroplanos del Soviet, los que le obligaron a descender. El Japón dice ignorarlo

DICEN QUE UN AVION JAPONES VOLO SOBRE SIBERIA, SIENDO ABATIDO POR LOS AEROPLANOS RUSOS

LONDRES, marzo 14. (AP.)—Un despacho de la Exchange Telegraph, desde Harbin, en la Manchuria, dice que un avión japonés ha cruzado la frontera siberiana por Pogranichnaya, siendo perseguido inmediatamente por los aviones rusos, que le obligaron a descender.

No se ha recibido noticia alguna de Moscú o Tokío, acerca de encuentros entre aviones soviéticos y nipones, pero el ministro de la Guerra del Japón anunció esta noche que ignora toda actividad aérea de esa clase.

Los corresponsales de la agencia noticiera japonesa Rengo, confirmaron ayer la muerte de un nipón residente en Manchuli, donde la guarnición china se sublevó, matando a su comandante.

El príncipe Chai, quien fué a Changchun (capital de la Manchuria) para asistir a la toma de posesión de Pu-Yi, jefe del nuevo Estado manchuriano, saldrá en breve hacia sus dominios, para sofocar la rebelión.

Se ha sabido de otra insurrección en el territorio en que manda el general Ma Shan Shan, diciéndose que ya ha sido lanzada la caballería hacia Tahelho, para dar cuenta de los rebeldes.

SE RESTABLECE LA TRANQUILIDAD EN SHANGHAI: YA SE JUEGA AL GOLF

WASHINGTON, marzo 14. (AP.)—La mejor indicación de que Shanghai vuelve a la normalidad, la suministra el hecho de que los golfistas están jugando otra vez en los terrenos situados al Oeste de Kiangwan, o sea del campo en que se libró la más reñida lucha de la batalla de Kiangwan.

El cónsul general de los Estados Unidos, mister Cunningham, quien así lo ha informado hoy al departamento de Estado, agrega que la tranquilidad es absoluta en la ciudad y que la ordenanza del toque de queda ha sido extendida hasta las once y media de la noche.

Los japoneses han cooperado en la protección de los centros industriales y propiedades norteamericanos.

LLEGO LA COMISION DE LA LIGA DE LAS NACIONES A SHANGHAI

SHANGHAI, marzo 14. (AP.)—La Comisión investigadora enviada por la Liga de las Naciones a la Manchuria y la cual preside el conde de Lytton, llegó hoy a Shanghai para averiguar claramente los motivos del conflicto chino-japonés.

Al desembarcar, Lord Lytton dijo que el plan investigador de la comisión no ha sido concretado todavía, pero que se buscará concertar una tregua y organizar una conferencia, si ambas partes solicitan la ayuda de los comisionados para conseguirlo.

La comisión quiere ofrecer toda la cooperación que le sea posible, dentro de los límites de sus facultades, pero sus miembros nunca participarán como tales en ninguna conferencia en que se discuta la situación de Shanghai.

Los cinco delegados se dirigieron inmediatamente al hotel Cathay. El general McCoy, representante de los Estados Unidos, comió con el ministro norteamericano, Nelson T. Johnson. Los otros cuatro comisionados son el general Hensi Claudel, de Francia; el conde Luigi A. Maresciotti, de Italia; y el doctor Albert H. H. Schnee, de Alemania.

Hechos y Comentarios

POR GASTON MORA

Algunos periódicos europeos dicen que ahora hay en los Estados Unidos más criminalidad que en ninguna otra Nación del Viejo Mundo. «Por lo visto, exclama uno de ellos, de nada les ha valido ni el ser un país **nórtico,** ni el ser un país rico, ni el ser un país de gran civilización». ¡Un país **nórtico!** Luego en la delincuencia influye la geografía. El **estadístico Quetelet,** afirma «que los crímenes de sangre crecen en los climas **cálidos** y **decrecen** en los climas fríos». Y agrega que en los mismos Estados Unidos se observa que en la parte **nórtica** prevalecen los robos y en el Mediodía los homicidios». Según esta «**geografía criminal**», en Norte América, país frío, debe haber más «crímenes de sangre» que en Italia y España, países meridionales, de climas más cálidos o menos fríos. El insigne **Tarde** cree que la regla, en **cierta medida,** es verdadera, y tal es, también, la opinión de **Ferri.** Para **Tarde,** la influencia «climatológica» no **es decisiva.** «En un mismo clima, escribe, un pueblo, en camino de civilizarse, presenta un acrecentamiento proporcional de la criminalidad **astuta y voluptuosa,** y una disminución relativa de la criminalidad **violenta**». Para **Garófalo,** el clima **influye algo** en la criminalidad. Parece que en la Italia del Norte siempre ha habido menos «crímenes de sangre» que en la Italia del Centro, y en ésta menos que en la Italia meridional». **Tarde no** niega »la influendia provoradora del calor sobre el desencadenamiento de los instintos violentos y sanguinarios».

Para **Tarde,** el eminente sociólogo y criminalista, son **causas sociales** las que influyen poderosamente en la producción de la delincuencia. «La explicación física del crimen, exclama, pierde cada día su importancia, a medida que aumenta el progreso humano. La explicación **social** es cada día más profunda y más completa por sí misma». En otro pasaje dice: «En una civilización, en su apogeo, la influencia de las estaciones y de los climas sobre la criminalidad sería una cantidad casi despreciable; sólo las influencias sociales serían dignas de examen». El alcoholismo —que es una **cosa social,** «obra, dice, en otro lugar, sobre la criminalidad, en el mismo sentido que el clima cálido o la estación calurosa». Para otros **penólogos,** en las causas sociales, en las instituciones sociales, en las organizaciones sociales, se hallan las fuentes profundas de la delincuencia. «Sin el matrimonio, exclama, institución social, **no habría** el délito de infidelidad conyugal. Sin la propiedad, institución social, **no habría** el delito de robo. Sin las Aduanas, institución social, **no habría** el delito de fraude, de contrabando. Porque las causas sociales son más numerosas, más complejas, más intensas, en las ciudades que en los campos, en la vida urbana más que en la vida rural, por eso la criminalidad es más grande en las poblaciones. Son los Estados Unidos un país rico e instruído, pero «una de las primeras consecuencias de la riqueza y de la instrucción— escribe **Tarde**— es la producción de un aumento proporcional de delitos contra la propiedad».

«Había, dice **Tarde,** tres grandes remedios preventivos del «mal social»; **el trabajo, el bienestar general,** y **la instrucción triplicada, cuadruplicada.** Han obrado, a la vez, y en lugar de contener el torrente de la criminalidad, lo han desbordado. En la actual civilización, las necesidades se acrecientan y **agudizan** cada vez más. De ahí el que se trate de satisfacerlas de todos modos. Con la abundancia crecen los deseos. Cuando hay reproporción entre lo que se quiere y los medios de adquirirlo, en las conciencias cultivadas viene la resignación, pero en las **no controladas,** surgen las claudicaciones, las desviaciones, las inspiraciones o tendencias delictuosas». Niega **Tarde** «la acción beneficiosa de la instrución primaria; y dice **que no es dudosa** esa acción en la segunda enseñanza y en la superior». Según él, si **la alta cultura moraliza,** es porque la moralidad constituye la primera condición supuesta en la alta cultura, como la primera condición de **la flora silvestre** es un aire puro». La enseñanza, para que sea moralizadora, debe ser, dice el ilustre Profesor español Adolfo Posada, no sólo **instructiva sino educativa».** Reconoce el insigne **Tarde** «que cada civilización tiende a devorar su propia criminalidad». Confiemos en que este poder lo tiene la civilización norteamericana». Ella se esforzará en reducir, cuanto sea posible, el **morbo criminoso** que la ha invadido.

M.E.C.D. 2016