1A SECCION 1

El DIARIO DE LA MARINA es el periódico más antiguo de Cuba. Fue fundado en el año mil ochocientos treinta y dos.

SERVICIOS ESPECIALES DE ESPAÑA

DIARIO DE LA MARINA

MIEMBRO de «The Associated Press». Esta queda autorizada para usar nuestros servicios y noticias de información.

HILO DIRECTO CON NUEVA YORK

1A SECCION 1

AÑO CIEN.—NUMERO 69 ACOGIDO A LA FRANQUICIA POSTAL LA HABANA, MIERCOLES, 9 DE MARZO DE 1932.—SANTOS CANDIDO Y DAGOBERTO TIEMPO PARA HOY: BUENO EJEMPLAR: 5 CENTAVOS

EN SHANGHAI Y NANKIN REINA ENORME PANICO ANTE EL ANUNCIO DE OTRA OFENSIVA

SE RELACIONA EL SECUESTRO DEL HIJO DE LINDBERGH CON "AL" CAPONE, EL REY DEL HAMPA DE CHICAGO

IMPRESIONES

Profunda impresión ha causado en el mundo el secuestro del hijo de Lindbergh.

¿Por qué? ¿Porque se trata del heredero de una figura universal? No. La razón es más simple. Hay que buscarla en el hecho sencillísimo de que se trata de una tragedia que ha llegado a conocimiento de las gentes.

En el mundo hubo muchos padres que soportaron la tremenda aflicción que hoy abruma a los esposos Lindbergh; pero fueron dramas cuya resonancia no alcanzó las proporciones de este de New Jersey, que tiene por auditorio a la humanidad, y en que dijérase que todos los humanos se solidarizan no sólo con la pena de ese infortunado matrimonio, sino con la de cuantos padres ha habido en el mundo que se vieron alguna vez en un potro de tormento tan espantoso.

Porque se puede ver con resignación morir a un hijo. La religión y la filosofía, cuando no el instinto, nos dicen que de cuantas cosas son susceptibles de pasarle al hombre no es la peor la de que se lo lleve la muerte. Pero contra un secuestro no hay idea confortadora posible. Un secuestro es una muerte con probable resurrección; pero una muerte repetida cada minuto que dure aquél. La madre a quien le arrebatan su retoño siente en su corazón no «el espanto seguro» de saberlo muerto, que dijo el poeta, sino el espanto más terrible todavía de saberlo vivo... y no saberlo. Y un hijo secuestrado es para sus padres un hijo que se está muriendo sin interrupción mientras vivan los padres, y hay una voz en lo subconsciente que, en la terrible disyuntiva de tener que decidir entre una tumba o un semejante para confiarle lo que amamos, nos aconseja optar por la tumba.

NO CANCELA E.U. LAS DEUDAS DE LA GUERRA

El Presidente de la Cámara de Comercio de los E. U., pronunció interesante discurso en Londres

LONDRES, Marzo 8 AP —Silas Strawn, presidente de la Cámara de Comercio de los Estados Unidos, dijo hoy a los hombres de negocios americanos y británicos en un banquete celebrado por la Cámara de Comercio citada, que los Estados Unidos jamás consentirán en la cancelación de las deudas entre gobiernos.

Los americanos sostienen—agregó —que las deudas de guerra y las reparaciones deben considerarse separadamente, pero que si Eurpoa llega a un acuerdo sobre las segundas, los Estados Unidos entonces se decidirán a estudiar el reajuste de las deudas entre los gobiernos.

SE SUICIDO EN BARCELONA, EL MUY POPULAR PELOTARI, ERDOZA MENOR, El Fenómeno

BARCELONA, marzo 8 AP— La policía ha encontrado hoy el cadáver del pelotari Nemesio Gárate Erdoza, que, según todas las indicaciones, se suicidó arrojándose desde un tren.

El cadáver del conocido pelotari fué encontrado a primera hora de esta mañana bajo un puentecillo, en la calle de Marín. En el cuerpo no había documentos ni nada que permitiese la identificación, pero dos amigos, también pelotaris, pudieron decir quién era.

El hermano de Nemesio, también famoso en las canchas de Jai Alai, fué notificado inmediatamente de lo ocurrido. Declaró ante la policía que, a su juicio, Erdoza fué asesinado, ya que no aparecieron su reloj, su revólver y su dinero.

LA CAIDA DE UN GRANDE POR SUS SENTIMIENTOS

La muerte de M. Aristides Briand, sentida por todos los pacifistas del mundo, induce a preguntar: ¿quién le sustituirá en el nobilísimo empeño de abolir las guerras y asegurar a todos los pueblos una vida mejor, basada en el respeto a la Justicia, ya que el imperio de la fuerza ha puesto en crisis a la civilización?

Al desaparecer Stresemann quedaba Briand como campeón de la paz, a cuyo mantenimiento consagró todas sus energías desde que el 29 de noviembre del año 1925 se hizo cargo del ministerio de Relaciones Exteriores de Francia, en circunstancias por demás azarosas por la ocupación de la Renania, causa de constantes conflictos que obligaban a adoptar actitudes peligrosas al Reich con sus reclamaciones.

Como rector de la política internacional de su país, desarrolló Briand su política pacifista, desde entonces hasta que a fines de la primera quincena de enero de este año dimitió con decisión irrevocable, al producirse la crisis del gabinete de Laval por la muerte del general Manginot, ministro de la Guerra. Tendió noblemente la mano a Alemania, y en Stresemann halló el hombre de espíritu cordial, como el suyo, que hizo posible el paso decisivo de Locarno.

No ha mucho exclamaba con sinceridad el ilustre desaparecido, animado por el noble convencimiento que siempre tuvo de que en las armas está uno de los mayores azotes del mundo: «Atrás los cañones, atrás las ametralladoras!» Las asociaciones francesas en pro de la paz probablemente sigan pidiendo eso mismo, al igual que las de otros países. Pero ¿surgirá algún gran estadista que las aliente con su acción, como las alentaba Briand? He aquí la duda que obliga a tener por más sensible la muerte de ese hombre.

Briand tenía enemigos en su país, que le tildaban de absorbente sin calcular que sin esa cualidad, que no parecía poseer en exceso, era difícil, por no decir imposible, que hubiese podido imponer su política. Pero no debía resultar del todo justa la tacha, o se consideraba muy propincua su labor internacional, cuando se le mantuvo ininterrumpidamente en los gabinetes que le sucedieron desde noviembre del año 1925 a enero del 1932, aceptando todos los jefes de gobierno sus ideas pacificadoras, como saludables para Francia y para el mundo.

Tenía también ardientes admiradores ese insigne veterano de la política francesa, en cuyo honor se promovió una manifestación monstruo a la que se adherían todos los miembros de la Cámara como homenaje a «uno de los más eminentes estadistas de la República», con motivo de haber sido mal interpretado determinado concepto concretado en una nota de carácter oficial dada por el jefe del gobierno, a raíz de haber dimitido la cartera. En las izquierdas contaba con indudables simpatías, porque siempre fué liberal y fiel a los principios democráticos.

La voluntad de paz colocaba a Briand en una actitud de misticismo en relación a sus ideas, que irritaban a los sentimientos nacionalistas. Si planeó de federar el continente europeo, de establecer en él una unión aduanera y cuanto más pudiera vincular los intereses de los pueblos y alejar las posibilidades de guerras, se criticaron acerbamente en algunos sectores de la política francesa, pero en los más hallaron el apoyo necesario para que amparados por el gobierno tuvieran acogida en la Sociedad de las Naciones y acaso algún día prosperen.

Pero esa su devoción a la paz y a su sostén natural, que es la observancia de la Justicia, tuvo que sentir un gran dolor Briand cuando París dió al mundo el decepcionante espectáculo en que culminó la reunión celebrada el año pasado en el Trocadero por el Congreso internacional del desarme, convocado por el Instituto de cooperación intelectual; pero acaso tuvo que ser mayor la tortura de su espíritu, al recibir en las postrimerías de sus actividades públicas los rudos ataques de los periódicos «Le Matin» y «Le Petit Parisien», el último de los cuales osó llamarlo con cruel irreverencia «viejo cansado y físicamente incapacitado para manejar las importantes discusiones diplomáticas de las conferencias próximas», una de ellas —la de Lausana—, encaminada a solucionar el «pandemonium» de las reparaciones, aplazada «sine die», y la otra —la de Ginebra—, sobre reducción de los armamentos y en cuya preparación tanto laboró el glorioso estadista, llamada a fracasar o por lo menos a no producir los frutos que debía dar, acaso porque el Destino quiso que no concurriera el campeón máximo del pacifismo.

Contra las desconsideradas campañas de prensa que necesariamente tenían que lastimar y entristecer a Briand, reaccionó la opinión pública francesa, que nunca dejó de manifestarse más que propicia, agradecida al hombre de Locarno por cuanto hacía por evitar las posibilidades de guerras. Se dudó que fuera cierta su separación del gobierno por motivos de salud, y antes de alejarse para Cocherel en busca del bien ganado descanso que sus médicos le aconsejaban y que no bastó para detener el mal que efectivamente minaba su organismo, Laval hizo porfiadas gestiones para que admitiese colaborar en alguna forma en el nuevo gabinete, después de haber rehusado considerar la dimisión que le presentara en espera de que la retirase. Quiso que por lo menos aceptara seguir representando a Francia en Ginebra, donde le esperaban nuevas glorias, al lograr, tal vez, orientar con su característica habilidad la Conferencia del desarme hacia felices derroteros, o impedir que el conflicto chino-nipón pusiera a la Sociedad de las Naciones en situación más comprometida de la que estaba al producirse la invasión de la Manchuria. Pero el gran estadista sentía realmente agotadas sus energías y está visto que a pesar de su buena e inmensa voluntad no le era dable plegarse al sacrificio que insistentemente se le demandaba.

La muerte de Briand, a quien habiendo sido varias veces jefe de gobierno y teniendo como suprema aspiración la primera magistratura de su país no le cupo en suerte ocuparla por haber salido derrotado en la última elección presidencial, igualándose a Clemenceau sólo en esto y en el amor fervoroso a la patria, constituye un gran duelo para Francia y, a la vez, para todos los pueblos que desean que alboree en el mundo la paz y quede por siempre asegurada. Como cuando desapareció Stresemann, y acaso con mayor motivo, porque ahora no queda, como entonces, quien con tanta autoridad moral y firmeza de convicción luche por desterrar las guerras, puede decirse que los devotos del pacifismo están de luto.

Con férvida simpatía saludamos a la inmensa figura política que va a descansar en la tierra que quiso librar, a la par que a todos, de horrores como los del 1914 al 1918, porque mientras otros los olvidaban, a él, hombre suprasensible, seguían lacerándole el corazón

Considerable Número de Tropas Japonesas y una Cantidad Enorme de Cañones y Demás Elementos de Combate Llegan a Diario a Shanghai, Saliendo sin Pérdida de Tiempo a Ocupar Posiciones en el Frente

Fué Detenido el Ex Embajador de Chile en Washington, Acusado de Conspirar Contra Aquel Gobierno

En algunos círculos se cree que los arrestados se encuentran relacionados con los frustrados planes de los comunistas para provocar la huelga en los puertos del sur de la República

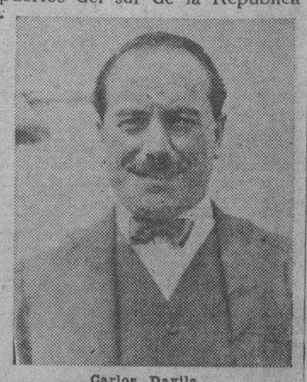

Carlos Davila

SANTIAGO DE CHILE, marzo 8. (AP.)—Carlos Davila, ex embajador de Chile en Wáshington, fué arrestado hoy por la policía, la cual está tratando de encarcelar a todos los jefes políticos de la oposición. Se les acusa, así como a varios jefes de los gremios obreros y a otros elementos, de estar agitando abiertamente unas veces y secretamente otras, al país contra el régimen.

Los repentinos arrestos realizados hoy causaron gran sensación en los centros políticos, donde se presume que el gobierno ha descubierto algún complot contra el régimen del presidente Juan Esteban Montero.

En algunos círculos se cree que los arrestos tienen alguna relación con los frustrados planes de los comunistas de provocar huelgas en Valparaíso y en los puertos septentrionales de la República.

El señor Davila ha censurado duramente al gobierno en una revista semanal que publica y era buscado por los detectives desde hace varias semanas. Representa el señor Davila a la facción que en un tiempo presidió el ex dictador Carlos Ibáñez.

Davila se presentó a la policía cuando se anunció por ésta que lo andaba buscando y fué trasladado a Valparaíso con el objeto de someterlo a un interrogatorio. Envió una nota a los reporters diciendo que ignoraba los cargos que se hubieran formulado contra él.

Se tenía entendido esta noche que la detención de Davila fué ordenada por las autoridades judiciales de Valparaíso.

Las Tormentas Causan Grandes Daños en E. U.

Varias embarcaciones zozobran y otras son averiadas por los hielos. Son muchas las víctimas

NUEVA YORK, marzo 8 AP—El hielo vuelve a cubrir grandes porciones del continente, mientras los temporales, tanto en el océano como en los lagos, han causado serios daños a una docena de buques, temiéndose algunos desastres.

El vapor «Norwalk» la barca «Deep water», dos veleros de pesca y una barcaza carbonera se hallan en el misterio desde el domingo, ignorándose la suerte que han corrido. Los veleros y la barcaza carbonera llevaban dieciocho hombres, pero no ha podido saberse el número de tripulantes de los demás.

El «H. F. de Bardeleben», con el timón roto, hace una gran resistencia a las olas. El «Adriatic», cargado de pasajeros, y los tanques «Beacon» y «Haggod» están cerca, sin poder establecer contacto con el buque pero dispuestos a hacer todo lo posible para salvar a los tripulantes.

Se cree que se ha hundido el velero de pesca «Waltham» en la isla Block. El vapor de pasajeros «Pere Marquette» estuvo en peligro algunas horas frente a Ludington, Michigan, como el «Bardeleben» en el norte del Atlántico, con el timón roto.

Los guardacostas han visto derelictos en el día de hoy, lo que hace temer que hayan ocurrido desgracias marítimas en el Golfo de México. Desde que comenzaron los temporales nada se sabe de los cogedores de esponjas.

VEASE la INFORMACION TELEGRAFICA EN LA PAGINA DIEZ

Rusia ha enviado más tropas a la rontera de Siberia, al extremo de doblar su número

(RESUMEN DE NOTICIAS SOBRE EL CONFLICTO CHINO-JAPONES)

—Todo estaba preparado anoche en Chang Chun para la toma de posesión de Henry Pu-Yi, anunciada para hoy, de la primera magistratura de la nueva República de la Manchuria y Mongolia.

—Aunque se ha adoptado la forma republicana en el nuevo régimen manchuriano, es ambiguo el verdadero status de Pu-Yi. Será Chen Cheng del Gobierno, o sea una especie de Regente, Dictador y Jefe del Ejecutivo. Se tiene entendido que esa ambigüedad es intencional, porque deja abierto el camino para el establecimiento de la monarquía.

—Después de las peticiones hechas por los delegados de Canadá y Africa del Sur, a fin de que se adopten vigorosos acuerdos para poner fin al conflicto chino japonés, así como la unánime demanda de todos los países, grandes y pequeños, para que la Liga de las Naciones vindique el Convenio, la Asamblea de la Liga designó esta noche una Comisión para que redacte un documento en el que se expresen los puntos de vista de la Asamblea, con relación a la crisis del Extremo Oriente.

—El Japón continúa lanzando refuerzos a la región de Shanghai. Las autoridades niponas se niegan a declarar el número de soldados llegados hoy, dándose a entender que esperan más.

—El Cónsul de Japón en la Siberia informó hoy que la guarnición rusa de la ciudad de Khabarovsk, se duplicó el mes pasado. Entiende el Ministro de la Guerra de Japón que esas tropas ascienden a 50.000 hombres.

—Los rumores de que los japoneses proyectan ocupar a Nantao y otros distritos de la parte meridional de Shanghai causaron hoy pánico en la población china.

—Ante el posible avance japonés han sido volados multitud de puentes y muchas carreteras, el tránsito se encuentra paralizado.

—Dos americanas médicas ambas que prestaban servicio en el Hospital de Grace, en el Chapei han regresado declarando que se encuentran aterrorizadas por las escenas que presenciaron allí.

—Siete incendios y dos explosiones ocurrieron en Mukden, Manchuria.

(VEASE LA INFORMACION CABLEGRAFICA en la ULTIMA PAGINA, columnas 2, 3, 4, 5, 6 y 7).

La Reválida de Títulos Será muy Discutida en la Cámara, Pues los Profesionales Cubanos se Oponen

El Senado votó un proyecto autorizando la reválida de los títulos obtenidos en centros de estudio extranjeros, aunque no tengan carácter de universidad, universalmente reconocida

Ha planteado una considerable cuestión a la Cámara de Representantes el proyecto de ley votado por los senadores a propósito de la reválida de títulos en Cuba. La ley del Senado establece la validez de títulos otorgados por Universidades extranjeras, para el ejercicio de la profesión en nuestro país.

El proyecto del Senado, que ya se encuentra en la Cámara listo para ser discutido, deroga el Decreto Presidencial 1774 que al respecto de la reválida estatuye requisitos en extremo defensivos para la clase profesional cubana. Su espíritu conservador es tan radical que hace casi prohibitiva la concurrencia de diplomados, ya que solo ofrece beligerancia a los graduados en Universidades de verdadera fama mundial.

La ley aprobada por el Senado deroga el decreto 1774 a fin de que individuos que comenzaron sus estudios en Cuba y se vieron impedidos de completarlos por la clausura del Alma Mater, terminándolos en el extranjero y en Universidades sin relieve, más tarde, puedan, al regresar a la República, hacerlos valer a los efectos del ejercicio profesional.

Centenares de cubanos hállanse en este caso. Es decir: que emigraron a otros países donde obtuvieron ya su título y que, de vuelta en Cuba, desean emprender la carrera para que están facultados; pero que están impedidos de verificar si no han revalidado fácilmente el diploma. La ley del Senado obvia la dificultad con su ley.

Todo esto fué explicado ayer en la Cámara, luego del fracaso de la sesión de la tarde, por algunos representantes interesadísimos en el asunto y que se disponen a combatir el proyecto cuando se ponga a discusión.

Los opositores al proyecto están recibiendo de continuo visitas de profesionales y padres de jóvenes cuyos estudios han sido truncados y carecen de recursos para embarcar a sus hijos al extranjero en propósito de adquirir la graduación. Todos vienen a protestar contra el proyecto del Senado y a solicitar—basándose en un espíritu de alta justicia—que la Cámara rechace el proyecto.

Los congresistas convienen en que el asunto es en extremo delicado y merece un estudio amplio y a fondo antes de llevarlo a debate.

La INFORMACION POLITICA en la Página DIEZ

El Ministro de Hungría en Cuba ha Llegado Ayer

Se propone pasar una temporada en la Habana. Fué recibido por el Cónsul, Sr. Conde del Rivero

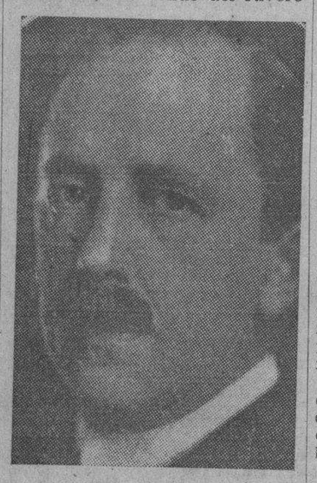

Conde Lazlo Szecheny

Procedente de la capital de los Estados Unidos de América llegó ayer a la Habana a bordo del vapor «Cuba», el Ministro Plenipotenciario de Hungría en nuestra República y en la de los Estados Unidos.

El Conde Lazlo Széchenyi, cuyo es el nombre del diplomático llegado, es ya conocido en la Habana, donde presentara credenciales de su cargo en el año de 1928, época durante la cual representó a su país en calidad de Enviado Extraordinario en los momentos en que tomaba el segundo mandato el Presidente de la República.

El Conde Széchenyi fué esperado en los muelles por el Conde del Rivero, Cónsul General de Hungría en la Habana y por el Canciller de esa oficina, señor Andrés Caliger. También acudió a dar la bienvenida al diplomático húngaro un representante del Protocolo de la Secretaría de Estado, oficina esta que le concedió al plenipotenciario húngaro las cortesías de estilo y de desembarco.

El Conde Széchenyi jirará una visita a la Cancillería y se propone pasar una breve temporada en esta ciudad.

SE CELEBRARA HOY, JUICIO ORAL CONTRA UN EX AGENTE Y ENUMERADOR DEL CENSO

La Sala Tercera de lo Criminal conocerá hoy, en juicio oral y público, de la causa que se instruye a Rafael González Valdés, ex-enumerador del Censo y ex-agente especial, para quien el Fiscal interesa un año un día de prisión.

Según la acusación González Valdés cometió distintas irregularidades en su distrito de enumeración junto con un político nombrado José López Vilaboy, al que se sigue también la causa referida, al igual que a otras personas más.

PUDIERA RESULTAR QUE PIDA LINDBERGH LA LIBERTAD DE "AL" CAPONE AL GOBIERNO

La Prensa de los Estados Unidos, como rumor, relaciona la prisión de Al Capone, con el secuestro

NUEVA YORK, marzo 8 (S. R.) —Numerosos comentarios se hacen alrededor del secuestro del hijo del coronel Charles Lindbergh y muchas son las personas, conocedoras de estos asuntos, que se aventuran a señalar distintas rutas a seguir para encontrar a los secuestradores. Pero ninguna hasta ahora ha sido tan original como la que hace hoy la prensa de los Estados Unidos al señalar a Al Capone, el Rey del Hampa de Chicago, como una de las pocas personas que pueden dar una pista segura para encontrar al niño desaparecido desde hace varios días.

Se da mayor importancia aun a este comentario desde que Capone declaró que «si no estuviera en la cárcel ya hubiera aparecido el hijo del primer aviador que atravesara el Atlántico en heroico vuelo». Se agrega a esto que como el Gobierno de los Estados Unidos y la policía han dado plenos poderes a Lindbergh, éste quizá pida a las autoridades que suelten al conocido hampón.

HOPEWELL, N. Jersey, marzo 8. (AP.) — Hay indicaciones ciertas de que esta noche se iba adelantando en las negociaciones para la devolución del niño de los Lindbergh a sus angustiados padres.

La noticia más fidedigna procede de una residencia en la montaña de Sourland, horas después de haber partido de allí, en misión secreta, un amigo íntimo de los Lindbergh.

Inmediatamente se telefoneó a la policía estatal, en Trenton, para contestar con esa noticia—la primera de su clase desde que el niño fué robado de su cuna, hace una semana justa hoy por la noche—una pregunta hecha por los periodistas reunidos allí:

—¿Cuáles son las últimas novedades en la investigación policíaca, y cuáles en la investigación particular e independiente del coronel Lindbergh?

—Se progresa—fué la frase que pronunció el comandante C. Schoeffel, de la policía estatal, por el teléfono.

En su edición de la tarde el New York Daily News relata que una persona de la casa de los Lindbergh le declaró lo siguiente:

—No hemos adelantado nada en saber quiénes fueron los secuestradores, pero tenemos más esperanzas que nunca para el regreso del bebé, desde que se recibieron las dos últimas cartas. Eso es todo lo que puedo decir.

HOPEWELL, Nueva Jersey, marzo 8. (AP.) — De una manera rápida y discreta se han suprimido esta noche todas las barreras que pudieran entorpecer las negociaciones directas entre los secuestradores del hijo de Lindbergh y el Aguila Solitaria.

En primer lugar, las autoridades han levantado la censura que tenían impuesta a la correspondencia dirigida a Lindbergh, a fin de que los secuestradores puedan comunicarse directamente con él y se tomó el acuerdo de que la policía no intervenga para nada en las comunicaciones telegráficas y telefónicas.

Estas medidas significan que las autoridades van a inhibirse por completo, dejando el asunto en manos de los interesados, pues el gobernador Morre lo ha prometido, si el coronel Lindbergh lo pidiese.

Aunque la policía niega que haya identificado la escalera de mano usada por los secuestradores, se ha sabido que se construyó con madera análoga a los restos vendidos por la Skillman State Home, para epilépticos. La escalera de mano es una de las pocas pistas definitivas que ha tenido la policía.

Ignórase si «Salvy» Spitale e Irving Bitz, del hampa americana, designados intermediarios, han logrado algo en sus gestiones.

Resulta más claro, ahora que nunca, que Lindbergh está deseoso de tratar directamente con los secuestradores, por sus promesas públicas, en las que garantiza seguridad a los representantes de los secuestradores.

Henry (Red) Johnson, marinero que sostiene relaciones con la nurse del hijo de Lindbergh, continúa ha cuatro días en la cárcel y seguirá detenido hasta que se haya comprobado la veracidad de sus declaraciones.

El relato hecho por una mujer, que dijo haber oído una conversación entre el contratista Tony Meslo y dos individuos, ha diez meses, en el curso de la que mencionó al hijo de Lindbergh, motivó que la policía detuviera a Meslo en New Haven, Connecticut, señalándole fianza de 25 mil pesos para gozar de libertad provisional.

La mujer dijo que uno del grupo recomendaba a otro de ellos obtuviera trabajo en la finca de Lindbergh o en las cercanías. Meslo se negó a decir si estuvo trabajando en Nueva Jersey. Y manifestó que fué, sí, empleado en Mount Vernon, New York.

Al cabo de una semana de ansiedad por el paradero del niño no ha podido la policía ofrecer a Mrs. C. A. Lindbergh nada que sirva para robustecer sus esperanzas. No obstante, sigue tan animosa y valiente como el primer día; hoy recibió algunas visitas y su madre no se separa un momento de su lado.

El coronel Lindbergh empleó tres sandwiches y dos tazas de café por todo almuerzo, en la cocina de su residencia, mientras las Fuerzas del Estado están maravilladas de su calma. Dijo que no había perdido, aun, las esperanzas

Ricardo Cortez no Actuará en Nuestra Ciudad Como Creíase

Es la primera vez que dicho artista visita la Habana y se propone volver otro año

El periodista no pretende descubrir a los lectores del DIARIO, la figura un tanto mundana y apuesta de Ricardo Cortez. A las pocas horas de haber llegado a nuestra capital, lo topamos en el Hotel Nacional. Tras de hacer múltiples llamadas al teléfono de su habitación y hurgar por todos los deliciosos vericuetos del «lobby», fué necesario reclutar a toda la empleomanía uniformada. La aurgencia sonora de los timbres en amigable fusión con las voces atipladas de los «botones», pusieron en la severa elegancia del gran salón, una nota desconcertante y casi un poco de inquietud en la serenidad, estirada de los rentistas norteños que vienen a Cuba a disipar la mente saturada de cálculos y complicaciones bursátiles.

Pero la «estrella» no fulge por parte alguna y la busqueda se hace cada vez más apremiante e inquisitiva. De pronto alguien ha dado la voz de alarma, es decir, se ha presumido su escondite y ya no cabe duda de hallar al simpático astro de la pantalla en lo más profundo del edificio.

—¿Mr. Cortez?.. ah! sí señor—nos dice con cierta mezcla de respeto y discreción un jovenzuelo forrado en gris uniforme de engaloneadas bocamangas—Mr. Cortez subirá enseguida. Está en la Cantina, sabe usted, en el «bar» del hotel...

Y en eso aparece devuelto por la caja metálica del ascensor la figura del popular actor con una alegria desbordante que se le sale por sus púpilas medio cerradas, pero de una lucidez maravillosa que invita a la cordialidad. Metido en un terno de color carmelita oscuro elegantísimo y pulcro, nos estrecha con gran efusión la diestra. El contacto de su mano carnosa y fuerte da la impresión de hallarnos junto a un atleta que conoce la agilidad del remo y el «punch» de un hábil boxista. En los «films» se nos presenta menos joven, menos afable y un tanto amanerado, pero en realidad, Ricardo Cortez, sin el complicado «maquillage» ni el gesto premioso que le imponen en los «studios» a fuerza de megáfono, tiene la apostura de su gallarda figura y la sencillez de sus ademanes donde se echa de ver al hombre exquisitamente educado y de cierta candorosa sinceridad.

—Pocas horas hace que he llegado. La Habana vista de noche, es decir, lo poco que he podido contemplar, me cautiva y me parece que se trata de una ciudad acogedora, plácida.

—Es la primera vez que vengo a Cuba y espero que no sea la última.

—Nada de «films», descansar unos días y después continuar la marcha.

—Una vida sencilla y metódica igual que la que siempre se hace por allá. Se nos figura en un constante torbellino de decrepitud y nada más equivocado de lo que otra cosa piensen de nosotros.

Se interrumpe la charla. Hay un grato encuentro con viejos camaradas del artista. John Considine, director y «manager» que aún está en Cuba con su bella esposa Carmela Pantage se abrazan con efusión del galán cinematográfico y se cuentan sus impresiones insulares.

—Ya vé usted, amigos queridísimos de profesión. Estamos invitados al Casino, y cuanto lamento dejarlo. Mañana si quiere podremos vernos.

A nuestro alrededor huronean los curiosos. El protagonista de aquella maravillosa cinta tan sutil y sugerente «Pies de Arcilla», nos tiende su mano en un alarde de acrobacia por entre la gente y sale medio oscilando del «lobby».

Los populares y conocidos artistas cinematográficos que llegaron ayer a la Habana posan para el DIARIO en compañía de dos amigos en el «lobby» del Hotel Nacional. La foto nos muestra de derecha a izquierda al ditinguido astro de la pantalla, Ricardo Cortez, señor Valiente, John Considine, director y «manager» de la Fox, y a George O'Brien, otro renombrado astro del celuloide que viaja en compañía de Cotez.

CREDITO A LA INDUSTRIA DE ALEMANIA PARA EL AUGE DE SU COMERCIO CON RUSIA

BERLIN, marzo 8. (AP.)—El gobierno, por medio del Reichstag, extendió hoy un crédito de 120.000.000 de marcos a las industrias con el fin de que puedan descontar las facturas que se encuentran en poder de alemanes por artículos exportados ya a Rusia.

George O'Brien se Propone Estar en Cuba Varios Días

Su última cinta con Conchita Montenegro, Gay Caballero, es inmejorable. Breve interview

Fuerte, enjunto, sin aquella presteza que sus músculos desfacían entuernos y corrían, con apremio inusitado de caballero andante, al socorro del honor en peligro y de la asechanza en vislumbre, George O-Brien dista mucho de aquella flexibilidad domeñada por la acción súbita de la proeza.

Lo tenemos a tres pies de nosotros y trabajo nos ha costado reconocer al de aquellos truculentos conflictos de pavura y valor personal. Es el mismo sin duda, no cabe otra sospecha, pero (este pero trágico de las comparaciones, inevitablemente humanas) no preocupa en la observación, ya que las niñas almidonadas de romanticismo pueblerino que ponían en blanco las pupilas y dislacerábanse el alma en subjetivismos capciosos, son las que verdaderamente han de intrigarse si lo vieran con éste su último empaque casi esférico, de burgués bien nutrido y sonreír de «bibelot» consentido.

No: George O-Brien se regodea y se complica, fastuosamente, en grasas insidiosas. No obstante, se colige su férrea envergadura y sus recios bíceps bisónticos. Sería claro! un serio compromiso decirle estas cosas de cerca. Es un hombre accesible; llano y simpático, pero con una de esas simpatías que se filtra por todos los poros.

—No crea usted que soy, tan así así, un extranjero. Ha cuatro años que estuve en la Habana y después... muchas veces, he pensado escaparme, sin darle cuenta a nadie.

—¿Mi última película? La más reciente se llama «Gay Caballero». La verán los cubanos antes de dos meses.

—La hice teniendo de compañera a Conchita Montenegro. Artista de temperamento y gran talento.

—Sí; por puro deseo de volver a la Habana, he venido.

—Algunos días estaremos; pero, simplemente, en plan de vacaciones. Creo merecerlas...

—Tal vez haya que hacer alguna film en Cuba; pero, no por ahora. En estos momentos, queremos divertirnos y si es posible descansar, también lo intentaremos.

—No puedo decirle cuál es la mejor película que he hecho. Son ya tantas. Algunas tienen algo que les falta a otras y esas otras lo compensan, pues a la postre hemos dejado en cada una de ellas un poco de nuestras vidas y de nuestras almas. ¿No le parece?

Charlando con George O-Brien se esfuma un tanto la mala impresión de descortesía que dan ciertos astros de la pantalla y otros artistas, que suelen abroquelarse en desesperante hermetismo o fruncir el ceño ante el repórter y rechazar los fotógrafos. Pero este George O-Brien es un sujeto tan lleno de amabilidades como acogedor en su trato y sirve, como decimos, para volver las cosas a sus respectivos lugares.

El repórter inquiere por el tiempo que estarán en la Habana y mostrando una grata sonrisa, donde se adivina el contento, nos dice tendiéndonos la mano:

—No pienso irme en seguida. Tenga la seguridad que volveremos a encontrarnos, más de una vez, por las calles de esta bellísima ciudad, tan hospitalaria y luminosa...

M.E.C.D. 2016

JAVA REAFIRMA SU INTRANSIGENCIA EN VISPERAS DE LA CONFERENCIA AZUCARERA DE PARIS

Según el Fiscal, no hay Eximente de Legítima Defensa a Favor del Autor de la Muerte de A. Becerra

En vista de las pruebas, el Fiscal elevó a definitivas sus conclusiones, sosteniendo que el procesado debe ser condenado a quince años por homicidio, más las lesiones

Ha quedado concluso para sentencia, ante la Sala Primera de lo Criminal, el juicio seguido por homicidio, contra Arístides de la Luz Pedroso, quien mató el día 11 de noviembre del pasado año a Ambrosio Becerra e hirió a Abelardo Núñez, en la bodega sita en Merced y San Ignacio.

Continuó la prueba testifical con Pedro Vivanco, quien vió parte de los hechos desde el portal de su fonda; oyó una voz, que le parece era la del procesado y vió a éste con el revólver en la calle disparando contra un grupo; los disparos los hacía hacia el interior de la bodega, no viendo que alguien agrediera al procesado, sino a un hombre herido que salía de la bodega con las manos en el abdomen; nada sabe de los hechos posteriores por haber penetrado en su establecimiento.

Rómulo Becerra, el hermano del occiso: se presenta con un escolta por estar preso a consecuencia de los disparos que hiciera en los pasillos de la Audiencia el día en que se celebró la primera sesión del juicio. Manifiesta haber presenciado los hechos y que nadie agredió al procesado. Interrogado por el Presidente del Tribunal doctor Benítez de Cárdenas, insiste en que su hermano no insultó ni agredió a Arístides de la Luz. En cuanto al motivo cree que fué debido a que su hermano había puesto una fianza a favor del que agrediera al procesado días antes de los hechos que nos ocupa. Poco antes de morir Ambrioso le dijo que lo había herido el procesado.

José Corbo Rodríguez: es testigo de la defensa; llevó a Ambrosio, al que llama Cambolo a la casa de socorro y explica que pasando por la esquina de San Ignacio y Merced vió cuando un grupo bastante numeroso agredía al procesado.

El Capitán Guillén, de la Policía Nacional explicó saber por referencias que el origen de la tragedia fué por rivalidades en el trabajo; el Magistrado doctor Duval trata de fijar si efectivamente el procesado era perseguido por el grupo en que estaban los hermanos Becerra, no contestando el testigo de manera definitiva.

Zoila Benedict; aunque renunciada por el fiscal, la hace suya la Sala, y es interrogada en dos ocasiones. Se refiere su declaración a la discusión que tuvieron la víctima y el procesado cuando aquélla fué en busca de ella, que era su amante, diciendo que no quería verla en la casa donde tenía enemigos, o sea en la de Ambrosio. Ignora si éste buscaba a Arístides para reñir.

Jerónimo Moreu, pagador de los estibadores, se encontraba dentro de la bodega pagando los jornales a los obreros: da fe de que varios de los que dicen habían agredido al procesado se encontraban cerca de él y no hubo más gritos que los naturales para evitar que disparara el procesado cuando le vieron la acción de sacar el arma. pero asegura que nadie, absolutamente, lo gredió ni siquiera lo provocó.

Los demás testigos: Leandro Espinosa, Miguel Cañizares, Aurelio Chinque, José Martínez, Alberto Ramos, Arturo Rodríguez y Daniel Abin, nada nuevo aportaron ni en favor ni en contra del procesado.

Terminadas las pruebas el Fiscal doctor Valentín Artal, elevó a definitivas sus conclusiones, en las que pidió quince años de reclusión por el homicidio y un año, ocho meses, veintiún días de prisión por las lesiones a Núñez; a juicio del representante del Ministerio Fiscal, en el caso de autos no puede estimarse atenuante alguno para Arístides y mucho menos la eximente de legítima defensa.

A continuación informó el doctor Clemente G. Domínguez, defensor de Arístides, el que mantuvo sus conclusiones, solicitando la absolución por concurrir a su juicio, la eximente antes referida.

PANAIT ISTRATI

Para Jorge Mañach.

(Por RAUL MAESTRI)

Panait Istrati declaró al principio de su conferencia sobre «Las Artes y la Humanidad»: «Si no fuera por el Arte yo sería ahora un bandido, como fué mi padre, a quien no conocí». La frase fué truculenta y no dejó de impresionar al selectísimo auditorio académico que la escuchó. Panait Istrati dijo cómo desde siempre él no había podido concebir el arte independizado de la bondad y la generosidad humanas y el artista un hombre entre tantos dedicado a una actividad específica; para Panait Istrati el arte debe ser el camino de redención de la humanidad y el artista un individuo mitológico que tenga de apóstol, profeta, asceta y revolucionario en una pieza. Como la realidad no corresponde a esta teoría de Istrati, él se ve forzado a maldecir esta realidad y lo hace gustosamente en un tono casero: regañando a las mujeres que no quieren vestirse más que con sedas y a los hombres que no se preocupan más que de ganar dinero.

Las ideas de Panait Istrati sobre el arte no son interesantes. Son viejas y vulgares; son, además, utópicas y fofas. Las ideas de Panait Istrati sobre el artista son falsas, infantiles, propias más que de un hombre como él avezado a las más varias peripecias, de un burgués que se hace sueños bonitos para olvidar la chatura de su ambiente vital. La ética que propone Istrati es, por último, elemental, ramplona; Istrati usa en su lenguaje, con una insistencia de novicio, las palabras altisonantes: Justicia, Generosidad, Caridad, Bien, pero no se toma el trabajo de cercar críticamente el contenido de estos términos, de por sí vagos e inelocuentes.

Lo único interesante de esta conferencia fué lo que ella tuvo como indicio de lo que pudiéramos llamar, cómodamente, el «caso» Panait Istrati. Los antecedentes casi no hay que recordarlos; Panait Istrati es escritor de moda internacional, literato leído en todos los idiomas cultos de Europa. En 1921 apareció en francés «Kyra Kyralina», con un prólogo apologético y sugerido de Romain Rolland. Rolland, ese gran beethoveniano de espíritu entusiasta, conoció a Panait Istrati en Suiza, donde los dos vivían enfermos. Le cautivó este rumano de aspecto sobrio y fuerte, de sensibilidad finísima y de imaginación, que tenía tras sí un pasado insólito: una niñez misérrima, una juventud proletaria, una virilidad trajinada en viajes y aventuras miles por países exóticos. Leyó algunos manuscritos que Istrati había escrito como a la deriva y le predijo un gran porvenir literario. Acertó. Después de «Kyra Kyralina», que alcanzó el éxito que merecía, seis novelas más dieron a Istrati oro y fama. Ultimamente hizo un viaje a Rusia y de él volvió con la historia melodramática del «affaire» Ronssakov y con unos pequeños libros donde pone a Rusia al «desnudo»; la prensa y el público han recibido los libros con aclamaciones, como todos los que pretenden desprestigiar a Rusia, y Panait Istrati parece que ha ganado con ellos más dinero que gloria.

Como dijo Romain Rolland al presentarlo Panait Istrati es un narrador nato, que goza y se crece al narrar. Sus libros, además, tienen el encanto de parecer, aunque involuntariamente, trozos de una autobiografía, y esto les garantiza vivacidad y autenticidad en la emoción. En sus páginas los malhechores, los invertidos o los desdichados parecen de verdad, esto es, actúan sin exigirse cuentas de la actuación y sobre todo sin teorizar sobre ella. Hay en ellos, por último, un pathos recóndito que afortunadamente se mantiene siempre en un segundo término de discreción. En fin, la obra de Panait Istrati muestra calidades y matices estimables.

Por lo tanto, Panait Istrati puede ser estimable como narrador, como literato, como artista. Lo es sin ser siquiera un hombre culto y menos un ideólogo. Pero al sentidor le ha dado ahora por hacerse el pensador y esto amenaza de ridículo a los dos. Por supuesto, esta división entre sentidor y pensador es metódica, no factual. Panait Istrati, como todo hombre de personalidad, tiene su estética y tiene además el derecho de traducirlas en sus libros y de exponérselas a sus amigos en la sobremesa. Pero Panait Istrati no tiene el derecho de, amparado en su notoriedad literaria, ponerse a hacer aspavientos filosóficos o críticos ante un auditorio universitario.

Los dicterios de Panait Istrati contra la cultura europea están desposeídos de toda eficiencia porque basta oírlos para comprender que Panait Istrati es extranjero de la cultura. Quizás a algún lector pueda parecerle incongruente esta afirmación después de las anteriores en que se reconocen los méritos de Panait Istrati. En esta aparente contradicción está la contradicción. real que es el «caso» Panait Istrati. El artista es un hombre específicamente calificado, como el místico o el político; y nada es más lejano a su temperamento, por lo general, que el hacerse una perspectiva de las cosas y los valores sobre la base única que permite esta perspectiva: la razón crítica. Entonces sus pronunciamientos son de una subjetividad que parece caprichosa, de un dogmatismo elemental que lo coloca a la fuerza en enemistad con la ciencia. La rencilla vieja del artista contra la ciencia es pueril porque es injustificada: el artista no puede comprender la ciencia y cuanto dice de ella son «boutades»; el científico, en cambio, puede comprender al artista, pero a la manera esquemática, reduciendo un misterio original a fórmulas dialécticas.

El «caso» Panait Istrati adopta una cierta novedad en épocas como la actual de incertidumbre en el límite y ejercicio de las funciones. Panait Istrati que es nada más y nada menos que un artista cree su deber filosofar sobre el sentido del arte y hacer todo un programa de reivindicaciones sociales y políticas. Por supuesto, su filosofía como su programa son de una triste insignificancia. Se permite hablar de lo que desconoce; la ciencia, y atacar lo que no comprende, la cultura. Sin duda, un signo de bizantinismo decadente. Como lo fué también el hecho de que Panait Istrati diera su conferencia invitado por la Liga de Cultura de Alemania, a la que pertenecen los Profesores de Universidad y las personalidades de más destacado rango científico. Pero en el espíritu de todos había un cierto placer invertido en recibir aquellas ofensas zurdas.

Colonia, 1932.

RECITAL DE LA POETISA LUCILA CASTRO, MAÑANA

Mañana, jueves a las 5 de la tarde ofrecerá en el Círculo de Bellas Artes un recital de sus últimos poemas, la bella y gentil poetisa cuabana señorita Lucila Castro.

Será cita amable para los amantes del verso la tertulia de mañana en la antigua casa de «La Discusión» en la plaza de la Catedral.

SE PROYECTA CREAR UNA "ZONA INDUSTRIAL" EN LA CIUDAD DE LA HABANA

En el proyecto se conceden 30 días de plazo, improrrogables para que todas las fábricas «molestas, insalubres y peligrosas» se trasladen para una zona determinada. Muy debatido el plan

La Junta Superior de Sanidad y Beneficencia se encuentra perpleja ante el problema que le plantean dos de sus miembros, el doctor Hugo Roberts y el Ingeniero Juan A. Cosculluela, al presentar una moción por la cual se declara «Zona Industrial» una parte de la Habana y en la que serán instaladas todas aquellas industrias denominadas insalubres, incómodas o peligrosas, considerándose como tales los talleres de madera que en número de más de doscientos cincuenta funcionan en esta capital.

La Zona Industrial comprenderá los siguientes límites: Litoral de la Bahía ocupado por las Ensenadas de Atarés y Guasabacoa y limitada por el Río Martín Pérez y las Calzadas de Guanabacoa, Luyanó, Jesús del Monte, Cristina y Vives y la calle Factoría acera Norte.

Aprobada la moción en la cual se le exige un sinnúmero de requisitos que a continuación enumeramos, se concederá un plazo de treinta días improrrogables, para el traslado de los talleres de maderas.

Entre los requisitos que se exigirán a esas industrias figuran el cercer el terreno que ocupen con un muro de concreto no menor de un metro veinte centímetros y a diez metros del lugar donde se encuentran entongadas las maderas que deberán estar sobre burros con el propósito de que no se estanquen las aguas. Así, pues, de un terreno que tenga diez mil metros cuadrados quedará convertido en seis mil solamente.

Las casas de vecindad no podrán estar a menos de cincuenta metros de cualquier taller; y las de viviendas particulares, teatros, cines, etc., a cien metros.

Este proyecto ha dividido las opiniones entre los componentes de la Junta Superior de Sanidad. Muchos lo consideran impracticable en estos momentos.

Con vista de esta diversidad de criterios, el Secretario de la Junta, por orden de su Presidente, ha citado a una sesión extraordinaria para tratar exclusivamente de esta modificación de las Ordenanzas Sanitarias vigentes.

ES DECLARADA ELEGIBLE LA CANDIDATURA DE HARMODIO ARIAS EN LA R. DE PANAMA

Harmodio Arias

CIUDAD PANAMA, marzo 8—(AP).—Harmodio Arias, exministro de Panamá en Washington, ha sido declarado elegible para la presidencia de la República por la Junta Nacional Electoral.

La legalidad de la candidatura de Arias había sido discutida por la oposición, basándose en que había desempeñado funciones ejecutivas provisionales inmediatamente después del golpe de estado que derrocó al régimen de Arosemena el 2 de enero de 1931.

AUTO SUSTRAIDO

Saturnino Parajón Aguiar, de 30 años, ingeniero y vecino de Aguiar 116 dió cuenta a la policía que dejó frente a su domicilio el automóvil 1537, y le fué sustraído, estimándose perjudicado en 600 pesos.

Reyerta Entre Varios Jóvenes y Tres Policías

Todos fueron asistidos luego de lesiones leves. Un camión de O. P., fué el móvil del hecho

En Aguila y Trocadero se produjo ayer un formidable escándalo, con motivo de que los jóvenes Ramón Fraga García, vecino de Indio 29; Julio Villanueva Martínez, de Tejadillo 53; Balbino Méndez González, Virtudes 98, e Ildefonso Llamares González, de Antón Recio 1, que viajaban en el automóvil 35015, conducido por el chauffeur Rafael Rodríguez González, residente en Jesús del Monte 299, sostuvieron una riña con los vigilantes 1648 E. Hernández; 948, J. Arranz y 1195, L. Hernández.

El móvil de la cuestión fué que un camión de la Secretaría de Obras Públicas, obstruccionó al automóvil en que viajaban los citados jóvenes, por lo que protestaron todos, originándose un fuerte escándalo.

Una vez que la Policía restableció la calma, todos fueron conducidos al primer centro de socorro y allí asistidos de lesiones de carácter leve.

En la Tercera Estación de Policía se levantó acta, dándose cuenta al juez de instrucción de la Sección Segunda y remitiéndose al Vivac a los jóvenes, para ser presentados ante el comandante militar, por estar, además de acusados de atentado, de un delito de alteración del orden.

PESCADO VENDIDO EN LA HABANA SEMANA ANTERIOR

Se ha suspendido la veda de la mojarra durante el año actual. Noticias de la S. de Agricultura

Durante la semana pasada se introdujeron en los mercados de esta Capital $45.594.59 por concepto de pescado, crustáceos y moluscos en la siguiente forma:

310.033 libras de pescado del país: $29.834.14; 156.000 libras de pescado de la Sonda: $9.405.00; 10.135 libras de langostinos y camarones: $2.533.75; 1,463 docenas de langostas: $1,463.00; 544 docenas de cangrejos moros: $824.10; 8,166 docenas de ostiones: $442.00; 5,270. libras de almejas: $669.80; 1,740 docenas de pulpos: $336.10. 490 docenas de tortugas: $85.70.

LA VEDA DE LA MOJARRA

El secretario de Agricultura, Presidente de la Junta Nacional de Pesca, por resolución de ayer, ha suspendido la veda de la Mojarra durante el año actual.

CONTRA LA MOSCA PRIETA

Los Veterinarios Salvador Sotolongo y León Boucle, Inspectores de la Sanidad Vegetal de la Secretaría de Agricultura, Comercio y Trabajo, continuan visitando las fincas de las provincias de Matanzas y Santa Clara combatiendo la mosca prieta. Dentro de pocas semanas dichos veterinarios se trasladarán a las provincias de Pinar del Río, Camagüey y Oriente llevando la misma misión.

EL INSTITUTO AZUCARERO CUBANO NO DEBE ASISTIR A LA CONFERENCIA SI SABE QUE HA DE FRACASAR SU MOCION

Hoy se celebrará la asamblea nacional de colonos para tratar del problema. La negativa de Java a aceptar la limitación de sus exportaciones producirá la ruptura del Plan Chadbourne

PROYECTO DEL MONUMENTO AL «SOLDADO INVASOR»

La presente fotografía muestra el proyecto de Monumento al soldado Invasor que lleva por lema «VICTORIA». Se trata de uno de los más logrados entre los que han concurrido al concurso abierto por la Asociación de la Prensa de Cuba y cuya exposición se encuentra al alcance del público en los salones del Centro de Dependientes.

VICTORIA es el soldado que llega a Mantua y proclama victorioso que ha realizado una de las más portentosas hazañas del siglo XIX: la invasión.

HOTEL DESINFECTADO

Obreros del Negociado de la Jefatura Local de la Habana procedieron a la desinfección del apartamento 704 del Hotel Nacional, donde se hospedaba el ciudadano norteamericano W. Schuyerl, alto Jefe de la United Fruit Company, quién según su médico particular doctor Taylor, se creía padecía fiebre tifoidea.

El señor Schuyerl fué trasladado al Hospital de Preston en un tren especial, ordenándose al Jefe local de Mayarí procediera a la desinfección del convoy.

Ayer mañana se reunió el Instituto Azucarero con los cinco hacendados nombrados en la Asamblea del lunes para que asesore a dicho organismo en las negociaciones con los demás países signatarios del convenio de Bruselas.

Se cambiaron impresiones sobre los acuerdos adoptados en la asamblea de hacendados y sobre la situación actual en vísperas de la conferencia de París, acordándose celebrar una nueva junta a las cuatro de la tarde para nombrar los delegados a la conferencia del Consejo Azucarero Internacional.

CABLES DE EUROPA

Un cable trasmitido de la Haya por la Prensa Asociada informaba que la Delegación de los productores azucareros de Java habían dirigido al Consejo Azucarero Internacional un escrito afirmando que Java no aceptaría la proposición de Cuba de reducir su cuota de exportación para 1932.

Otro cable de Dow Jones, de Amsterdam, recibido por el hilo directo de la firma Lamborn y Cía., decía, más o menos, lo mismo.

LA JUNTA DE LA TARDE

Por la tarde, volvieron a reunirse los miembros todos del Instituto con los hacendados asesores, para ver si la situación permitía designar delegados a la conferencia de París, ya que el señor Luis Marino Pérez tiene únicamente la misión de presentar en dicha conferencia las proposiciones de Cuba y oír las eventuales contraproposiciones, sin facultad de decisión, o sea estando sujeto a ulteriores instrucciones, por radiograma, del Instituto Azucarero, y a las decisiones definitivas del mismo organismo que le serán trasmitidas por cable a París, tan pronto esté reunida la conferencia internacional.

NO SE NOMBRARON DELEGADOS

El Instituto Azucarero Cubano, en vista de las noticias recibidas en la Habana, por conducto de las agencias de información y de negocios, y de la evidente inutilidad de enviar delegados a Europa con plenos poderes, si se llegan a confirmar las noticias que acabamos de relatar, acordó no hacer ninguna designación y tratar de obtener la confirmación de los informes de Europa, antes de adoptar una actitud decisiva.

LA NUEVA SITUACION

Los cables que ayer llegaron de Europa están en un todo conformes con la actitud mantenida por Java y los demás países signatarios del Convenio de Bruselas, hasta la fecha. Por consiguiente, no cabe duda alguna de que serán confirmados.

Esta es la impresión unánime de los hacendados cubanos.

LAS CONSECUENCIAS

Las consecuencias de esta nueva situación que, aun sin agudizar la anterior, ya bastante grave y por distintas circunstancias, ponen en estado de crisis el pacto de Bruselas, saltan a la vista.

Por lo pronto, el Instituto Azucarero no puede seriamente pensar en asistir a la conferencia de París, sabiendas de que sus proposiciones no van a ser aceptadas, pues sería explicable y hasta justificable un fracaso de determinadas gestiones en la ignorancia de la actitud que en las mismas podrán adoptar los demás países; pero no sería ni explicable ni justificable un fracaso ya fundadamente previsto.

Además, en las amplias facultades concedidas al Instituto Azucarero en la Asamblea de Hacendados del lunes, se estableció, con la moción aprobada allí, deberes concretos y definidos que consisten en defender en Europa las proposiciones—trasmitidas por cable—del Instituto al Consejo Azucarero Internacional, o sea la no aceptación de la cifra drástica de 2.350,000 toneladas para la actual zafra de Cuba, la revisión del convenio de Bruselas y la reducción de las cuotas de exportación de Java y demás países para 1932.

El deber de defender estas proposiciones en la conferencia de París se convierte en el deber y la conveniencia de no asistir a la conferencia mencionada, al ya saberse de antemano, que nuestras proposiciones no serán aceptadas.

LA RUPTURA DEL CONVENIO

Además, según el texto de la citada moción aprobada por los hacendados, el Instituto Azucarero Cubano, tenía el deber de proceder por iniciativa propia a dictar las medidas que estimara convenientes y recabar, en caso necesario, de los organismos oficiales correspondientes, a nombre de todos los hacendados, la sanción legal que sea necesaria para hacer efectivos los arreglos y modificaciones que se hubieren adoptado, dentro del convenio de Bruselas.

Según la misma moción, la autorización dada al Instituto para continuar las negociaciones tiene como condicional que se llegue a un acuerdo no más tarde del 20 de marzo.

De lo anterior se deduce lógicamente que, sabiendo de antemano que esta condicional no se puede lograr, el Instituto Azucarero no debe asistir a la conferencia de París.

De esta deducción lógica se deriva, como necesario corolario, que la ruptura del convenio azucarero de Bruselas, no pudiendo decretarse en París, por no asistir el Instituto a la Conferencia, debería ser decretada en la Habana, después de confirmarse oficialmente la actitud de Java, sobre la que informaron ayer los cables referidos al principio de esta información.

Y no sólo conclusión lógica, que nos sugieren los hechos, sino que es, también, la opinión de todos los hacendados de Cuba.

LA ZAFRA LIBRE

La ruptura del convenio, que impone la realidad y la gravedad de las circunstancias, significaría, naturalmente, una solución definitiva respecto a la ascendencia de la zafra.

Esta solución definitiva, en vista del dictamen del secretario de Justicia, que niega facultades al Presidente de la República para fijar por decreto la ascendencia de la zafra, no puede ser otra que el restablecimiento de la producción libre.

El país entero está pendiente de la actitud que adoptará el Instituto Azucarero en este momento decisivo y dentro de lo que aconseje la realidad en interés de la industria azucarera cubana y por el decoro de la nación.

LA ASAMBLEA DE LOS COLONOS

Según anunciamos ayer, hoy celebrará la Asociación Nacional de Colonos, a las dos de la tarde, y la Asociación de Repórters, una magna asamblea para tratar del problema azucarero actual y de las conclusiones de la asamblea de hacendados celebrada el lunes. Sabemos, además, que se discutirá, también, la nueva situación creada al Instituto Azucarero y a la industria cubana por los cables que llegaron ayer de la Haya y Amsterdam, los que, además de coincidir entre sí, coinciden con la anterior actitud de Java.

ROBO

Ante el teniente Laguardia, de la tercera Estación, denunció la señora Olwen Ceuduen, natural de Inglaterra, mayor de edad, vecina de Galiano 59, que de su domicilio le habían robado prendas de oro y brillantes, que aprecia en 400 pesos.

La Comisión Económica Revisará el Tratado de Comercio Entre Cuba y España, Para Modificarlo

Estudiará el informe del Dr. Oscar García Montes. Las bases deberán ser más equitativas para Cuba. Se estudian las bases para los Tratados con Chile, Holanda, Suecia y el Uruguay

Don Rafael Montoro, Presidente de la Comisión Económica Nacional recibió en su casa particular en las últimas horas de la tarde de ayer al Ministro Plenipotenciario de la República de Chile don Emilio Edwards Bello.

La entrevista tuvo por objeto la discusión de varios puntos en relación con el Tratado de Comercio que desde hace algún tiempo se estudia entre Chile y Cuba.

Giró la conversación en torno a las bases del futuro Convenio ya presentado en la Secretaría de Estado. Otra entrevista no menos importante será la que celebre con tal objeto el Ministro de Chile con el Jefe del Despacho de la Comisión Económica, señor Maspons Franco, el próximo jueves con el objeto de dar a conocer al diplomático chileno varios datos de gran importancia relativos al Tratado en cuestión.

EL TRATADO CON HOLANDA

También los miembros de la Comisión Económica revisarán todo lo relacionado con el proyecto de Tratado de Comercio que se estudia entre el reino de Holanda y nuestra República.

Otro de los proyectos que vienen siendo estudiados en el seno de ese organismo económico es el Tratado Comercial entre Cuba y Suecia, convenio que empezó a dar muestras de vida cuando el Ministro de Cuba se encontraba en Stokolmo y que en la actualidad parece que lleva vías de realizarse.

PONENCIA DEL TRATADO CON EL URUGUAY

Se encuentra pendiente de estudio un proyecto de Tratado de Comercio entre el Uruguay y Cuba. Este proyecto, por distintas razones económicas se quedó en suspenso hasta ahora que vuelve de de nuevo al tapete entre la Cancillería nuestra y la plenipotenciaria del Uruguay en la Habana.

El señor Maspons Franco, Jefe del Despacho y comisionado al mismo tiempo del organismo técnico a que hemos hecho referencia presentó hace algún tiempo a su consideración un proyecto de Tratado aprobado íntegramente y por unanimidad por los miembros de la Comisión Económica.

SE TENDRA QUE MODIFICAR EL TRATADO CON ESPAÑA

Esta Comisión está esperando con el objeto de estudiarlo inmediatamente el informe que del Tratado de Comercio Cubano-Español fuera encomendado al doctor Oscar García Montes, experto economista y miembro de la Comisión Técnica Arancelaria.

Hay que modificarlo, nos dijeron. Es un hecho que se desprende naturalmente de la balanza comercial existente entre España y Cuba, si se tiene en cuenta que nuestro país consume artículos españoles por una cantidad que muchas veces sobrepasa los once millones de pesos y España sólo adquiere de Cuba mercancías que apenas llegan sus valores a un millón de pesos.

Las bases en que se asentará el Tratado Cubano-Español deberán ser más equitativas para nuestro país.

QUEDAN LIBRES DOS ACUSADOS DE FALSIFICADORES

Para otros dos acusados de monederos falsos ha pedido el fiscal importantes penas

Quedó concluso para fallo ayer, ante la Sala Segunda de lo Criminal, el juicio del proceso seguido por falsificación de monedas, contra los procesados Jacinto Malandreras, Augusto Navarro, José Iglesias y José Sánchez Calvo.

Al terminar la prueba testifical, el Fiscal doctor René Ferrán, retiró la acusación contra los procesados Malandreras y Navarro, para quienes pedía hasta ese momento la pena de diez y ocho años de cadena temporal para cada uno y multa de $1000.00 y la sostuvo en cuanto a los procesados Iglesias y Sánchez Calvo, interesando para el primero diez y ocho años de cadena y para Sánchez la de cadena perpetua, por tratarse de un reincidente.

Los doctores Sainz Silveira y Soto Barroso, defensores de dichos encartados interesaron la absolución de sus patrocinados.

Terminado el juicio, el Tribunal, de acuerdo con lo interesado por los doctores Alfredo Pequeño Mejías y Carlos M. Palma, defensores de Malandreras y Navarro, dispuso la inmediata libertad de los mismos, por haber acordado sentencia absolutoria en cuanto a ellos.

CONDENADO EL BIGAMO MANUEL DE J. VALERA A OCHO AÑOS

La Sala Tercera de lo Criminal dictó ayer sentencia condenando a Manuel de Jesús Valera Delgado, a la pena de ocho años, un día de prisión mayor, como autor de un delito de matrimonio ilegal. Se declara probado que el 13 de enero de 1913 Valera casó con Amelia García Chávez; el 25 de mayo de 1922 contrajo matrimonio con Daniela Elisa Trujillo y el 4 de julio de 1924, sin haberse disuelto los anteriores, contrajo nuevo matrimonio con María Petronila Rodríguez Sotolongo.

Bolsa de N. York

De Nuestra Redacción en Nueva York

COTIZACIONES DE LA EDICION DE MEDIANOCHE DEL TIMES:

BONOS:	$13.506.000
ACCIONES:	1.639,493

4 ACUSADOS DE ROBO HAN SIDO ABSUELTOS AYER

El Fiscal pedía 14 años para cada uno de ellos. El hecho se realizó en Palmillas, Matanzas

MATANZAS, marzo 8. Por telégrafo.—La Sala Segunda de lo Criminal de esta Audiencia, integrada por el Presidente, doctor Cristóbal Moré y los Magistrados doctores Benito Costo y Adolfo Fernández Junco, ha terminado el juicio oral y público seguido en la causa 505 del año pasado, por asalto y robo a mano armada contra Francisco Lima Lazo, Horacio Lima Lazo, Carlos Lima Lazo y Julián Cancio Lima Lazo, vecinos de la finca Las Peñas, en Palmillas. El Fiscal, doctr César Fernández Pollo, interesaba 14 años, ocho meses y un día de cadena temporal. La defensa, a cargo del doctor Horacio Reyes Lovio, en un brillante informe solicitó la absolución de los condenados, dictando el Tribunal sentencia absolutoria de acuerdo con la tesis mantenida por el doctor Reyes Lovio. Los detenidos fueron puestos en libertad inmediatamente.

CORRESPONSAL.

EL AZUCAR SERA AYUDADO POR EL GOBIERNO YANKEE

WASHINGTON, marzo 8 AP.— El secretario Hyde aprobó hoy una enmienda a las disposiciones que se han dictado con relación a los préstamos sobre la producción de 1932, en virtud de la cual se incluyen el azúcar de remolacha, el azúcar de caña y el arroz entre los productos sobre los cuales pueden hacerse préstamos.

El departamento de Agricultura dispone de $50,000,000 para prestar a los agricultores la primavera próxima. Mas tarde se agregarán a esa suma otros fondos por la Corporación de reconstrucción financiera.

Los préstamos que se hagan sobre el azúcar de remolacha para atender a los gastos de producción, incluyendo mano de obra, se calculán a razón de $12 por acre, que también se aplicará a la caña de azúcar.

Los "Sinn Feiners" Repudian a su Candidato Eamon de Valera, en Vísperas de su Eleccion

Los republicanos militantes dicen que aunque se suprima el juramento de fidelidad a la Corona, ellos nunca aceptarán una de las instituciones inglesas como Asamblea Nacional irlandesa

DUBLIN, Irlanda, marzo 8.—(AP).—Los sinn feiners, organización irlandesa de republicanos militantes, repudiaron esta noche a su jefe Eamon de Valera, en vísperas de su elección para la presidencia del Estado Libre de Irlanda.

Aunque De Valera ha propuesto anular la ley de Seguridad Pública y poner en libertad a todas las personas, en su mayoría sinn feiners, condenadas por los tribunales militares que funcionan al amparo de aquella, los sinn feiners dieron hoy una nota en la que dicen que tanto De Valera como los miembros de su futuro Gabinete son «Ministros de Su Majestad Jorge V».

Los republicanos inconciliables mantienen la actitud de que aunque se suprima el juramento de fidelidad a la corona británica, como ha propuesto De Valera, los sinn feiners nunca aceptarán una de las instituciones inglesas como Asamblea Nacional.

Solamente un cambio imprevisto en los acontecimientos políticos puede impedir la elección de Valera, cuya carrera política ha sido muy accidentada, comprendiendo desde largas penas de prisión y una condena a muerte, hasta el alto honor de ser el máximo poder ejecutivo de su patria.

Cuando el viejo y experto líder del Fianna Fail se presente mañana ante el Dail, para asistir a la elección de Presidente del Estado Libre, la votación será probablemente de 83 votos en pro y 69 en contra, lo que significa una mayoría de 14 votos sobre su principal enemigo, William Cosgrave.

Detenido un Hijo de "Cotorrita" el Célebre Ladrón

Sólo tiene 18 años. Ha cometido ya numerosas fechorías. Poseía un revólver de ajuste especial

Acusado de un delito de robo, desde ayer se encuentra detenido en la cárcel de la Habana, Rómulo Hernández de la Noval, natural de Jaruco, de 18 años de edad y vecino de Maestri número 18, en el Reparto Porvenir, hijo del célebre delincuente Alejo Hernández de la Noval (a) «Cotorrita», actualmente preso en la Cárcel Modelo.

LA DETENCION

Rómulo fué detenido por los vigilantes 1120, J. Gutiérrez y 746, I. Encinosa, que prestan servicio en la subestación de Arroyo Naranjo, por haber podido comprobar qué era uno de los autores del robo cometido el día 6 de los corrientes en la casa que está situada en la Calzada de Bejucal entre 6 y 7, residencia del señor Emilio Castillo, que dió cuenta del hecho, haciendo constar que se estimaba perjudicado en la suma de 200 pesos.

LO OCUPADO

En su domicilio, la policía ocupó distintas prendas de escaso valor, cuya procedencia el acusado no pudo justificar y dos revólvers.

El detenido reside como decimos anteriormente, en la casa Maestri 18, en el Reparto Porvenir, en unión de la autora de sus días, cuya vivienda le legó su padre, al separarse de su esposa, hace años.

FUE CONDENADO EL MATADOR DE GARCIA, "MOÑITO"

El tribunal aprecia para el procesado Moré el arma prohibida, como agravante

La Sala Tercera, integrada por los doctores Llaca Argudín, presidente; de Llano y Ramos Mantilla, magistrados, dictó sentencia ayer condenando a la pena de diez y siete años, cuatro meses, un día de reclusión temporal a Reinaldo Moré Moré, como autor de un delito de homicidio, del que resultó víctima Alejandro García Covarrubias (a) «Moñito», apreciándole al reo la agravante de uso de arma prohibida.

Según el tribunal sentenciador, a las nueve de la noche del 8 de septiembre del pasado año, al encontrarse el procesado con García Covarrubias en la esquina de Jesús Peregrino y Marqués González, lo agredió con una navaja barbera, después de haber sostenido unas cuantas palabras y le causó varias heridas de las que falleció seis días después. El móvil fué, según el tribunal, la venganza por haberlo herido García Covarrubias en una pierna días anteriores.

Dimisiones en el Sindicato de Motoristas

3 secretarios han presentado su renuncias por motivos de salud. Sustitutos nombrados

En el seno del Comité Ejecutivo de Sindicato de Motoristas y Conductores de la Habana han habido varios cambios, entre ellos el del Secretario General de la colectividad señor Manuel González, quien ha renunciado por motivos de salud.

Para sustituir al señor González ha sido designado el señor Rafael López, viejo militante en las filas del Sindicato tranviario.

También han renunciado a sus cargos los señores Alfonso Miaris y Aureliano Monagas, respectivamente Secretario del Comité de Jesús del Monte y Secretario Financiero de la colectividad. Ambos han alegado los mismos motivos que el Secretario General González.

Para sustituir a estos dos últimos han sido designados los señores Saavedra y Faustino Ríos.

Estos notas nos fueron facilitadas anoche en la secretaría de la colectividad tranviaria, sita en Industria 140, altos.

M.E.C.D. 2016

MALTINA TIVOLI VITAMINADA

Después de intensa labor, la CERVECERIA "LA TROPICAL" ha producido, fijado y dosificado en sus laboratorios, con la colaboración de eminentes médicos cubanos, el complemento para una alimentación perfecta al alcance de todos:

Vitaminas **cuyas excepcionales propiedades estimulantes, tonificantes y curativas, reconocidas por la ciencia y experimentadas por nosotros, son inestimable aditamento a las características no modificadas de nuestra MALTINA-TIVOLI, y nos sentimos legítimamente orgullosos de nuestra creación.**

MALTINA TIVOLI VITAMINADA

Saldrá a la venta la última semana de Marzo actual.

CERVECERIA *"LA TROPICAL"*

MANTENDREMOS EL PRECIO ACTUAL

Constitución de un Comité en Pro de Huelguistas

Beneficio en Guanabacoa. Fiestas en La Cotorra y en La Polar. Un obsequio para los tabaqueros

Ha tomado posesión la directiva electa del Subcomité de Auxilio de los obreros de la Industria del Tabaco en Arroyo Naranjo, quedando compuesta en la siguiente forma: presidente, Eugenio Valdés Ruiz (Carburo); vice, Julio Beltrán; secretario, Carlos Santa Pedrero; vice, Carlos Cabrera; tesorero, Ricardo Laferté; vice, Patricio Valdés; contador, Roberto Alfonso; vice, José Martínez; vocales: Luis Sardiñas, Domingo Porras Pita, Gregorio Suárez, Serafín Valdés y Juan Bercher.

Asistieron a la toma de posesión el señor Manuel Valdés, presidente del Comité Central y J. B. Cosío, secretario del Comité Conjunto.

UN BENEFICIO EN GUANABACOA

El día 21 del actual tendrá lugar una función teatral en Guanabacoa, en el teatro «Carral» a beneficio de los obreros de la industria tabacalera, patrocinada por el Comité de Auxilio, y elementos obreros de la localidad.

EN LOS JARDINES DE «LA COTORRA»

También se prepara un festival en los jardines de «La Cotorra», para el 27 de mayo, al que se ha de dedicar especial atención, a fin de que los productos del mismo constituyan un éxito económico. Los precios serán populares. La entrada de las damas, gratis.

EN LOS JARDINES DE «LA POLAR»

El Comité Central organizará una fiesta cuya fecha no se ha fijado todavía, en los jardines de «La Polar». Distintos conjuntos musicales amenizarán ésta, en los salones Trimalta, Polar, Patio Andaluz, La Cúpula, el Malecón Sevillano y en la Pomarada.

Distintas comisiones serán nombradas para atender a los detalles de esta fiesta.

UN OBSEQUIO

El señor Alberto Aguirre, ha ofrecido surtir a la barbería de los obreros situada en la Sociedad de Torcedores de todos los productos de perfumería que necesite, mientras dure el actual conflicto en la industria tabacalera. Dicho señor es el químico de la perfumería Mascola.

CONTRA EL LABORANTISMO

El señor Domingo F. Berrio, nos ruega que hagamos saber a los obreros que no deben prestar atención a las «bolas» que algunos «laborantes» hacen correr y se atengan exclusivamente a los informes oficiales del Comité Conjunto.

EL PRESIDENTE DE LA SOCIEDAD DE TORCEDORES DE LA HABANA

Anoche nos manifestó el señor Manuel Ortega, presidente de la Sociedad de Torcedores de la Habana, que mientras se mantenga la aspiración de llevar a los obreros a un reajuste de sus jornales, no variará la actitud de los trabajadores, y la prolongación del conflicto, sólo puede perjudicar a los que tienen algo que perder, que no son los obreros precisamente. Los obreros están convencidos de que su sacrificio sería tan esteril como lo fué la anterior huelga, y no cederán en su determinación de oponerse a cuanto tienda a mermar sus pequeños jornales.

Volverá George a la Cámara a Fin de Semana

Lloyd George se halla alejado de los liberales nacionales que apoyaron a Ramsay M. Donald

LONDRES, marzo 8.—(AP).—David Lloyd George, el exlider del liberalismo británico, y el que tan gravemente enfermo, estuvo recientemente ocupará otra vez su escaño en la Cámara de los Comunes antes de fines de semana.

Lloyd George

Lloyd George no se encuentra ahora tan alejado de los elementos liberales nacionales que apoyaron el Gabinete de Ramsay McDonald, como en los días de las elecciones, creyéndose hoy que es muy posible un re-acercamiento entre los grupos que dirigen Sir Herbert Samuel y Lloyd George.

Se llega aun a creer que Samuel y sus compañeros dimitirán como Ministros del Gabinete, si Neville Chamberlain, Ministro de Hacienda, presenta al Parlamento un presupuesto conservador. Mas lo que hará Lloyd George en su nueva etapa parlamentaria, es objeto de muchas especulaciones.

Dos Aviadores Nipones Irán de EE. UU. al Japón

Atravesarán el Pacífico en una sola etapa. Utilizarán un tipo de avión Bellanca, hecho en E. U.

WILMINGTON, Delaware, marzo 8.—AP.—El capitán Yoshinori Nago ya y el sargento Kanekichi Asaí, de la reserva del ejército imperial japonés, llegaron hoy a esta ciudad para dirigir las pruebas del aeroplano Bellanca en el cual proyectan un vuelo sin escalas, a través de Pacífico, desde los Estados Unidos al Japón.

El vuelo está señalado para fines de este mes o principios de abril. Si el aparato demuestra tener condiciones satisfactorias, será llevado a Nueva York, de donde saldrá hacia la costa del Pacífico, punto de partida de su gran jornada oceánica.

CONDENADO A SEIS MESES EL SUPUESTO JEFE DE LA CONSPIRACION HUNGARA

BUDAPEST, Hungría, marzo 8. AP. Ha sido condenado a seis meses de prisión el teniente Ladislaus Vannay, supuesto jefe de una conspiración que se descubrió en el mes de noviembre del pasado año. Con motivo de ese suceso habían sido detenidas más de cien personas, a las cuales se acusaba de participar en un complot que consistía en apoderarse de los edificios públicos y encarcelar a los miembros del gabinete. Todos los detenidos quedaron en libertad menos Vannay.

"EL PIANO, EN MI, ES UN VICIO COMO EL CIGARRILLO; PREFIERO TOCAR A CUALQUIER OTRA COSA"

El maestro Lortat, escritor, músico y poeta, siente la necesidad de la música. Aprecia los éxitos por el efecto causado en el público y no por las cifras de asistentes

A través del hilo telefónico una dulce y persistente voz de mujer nos da la fórmula para entrevistar al famoso pianista francés.

—Es muy fácil; venga a comer a casa. Lortat es nuestro huésped. Le garantizo un buen rato: Lortat es un «causseur» delicioso, y a la mesa, entre plato y plato puede hacerle cuantas preguntas quiera.

Es la bella dama Lolita Luis quien habla. Aceptamos, claro está.

Cuando llegamos a la residencia señorial en lo alto de la loma de la Universidad, el piano del maestro regalaba a la brisa su ejecución emocionada. Fuimos recibidos con gran cortesía por el joven y cultísimo letrado doctor Feria y Luis y su encantadora mamá. El diletante Veiga estaba también invitado. Por la gran escalera bajaban raudales de armonías. La casa tiene una acústica exuberante. Lortat, a quien somos anunciados por un sirviente bilingüe, desciende.

—¡Ah, qué ruido atroz!... Llega uno a ponerse como loco. Por una parte lo que entra de la calle, pregones, gente que habla en alta voz, los autos, las campanillas... por otra parte la acústica de esta casa, que repite y aumenta. Sin duda aquí hay eco. Déjenme ver. A-ah! (cantando con hermosa voz de tenor). ¿Ven ustedes? ¡Eco! Cuando estoy en mi habitación y ponen el radio, no llegan a mí las notas claras, definidas, sino una mezcla informe... Si pudiese estudiar de noche! Las noches de Cuba son maravillosas, únicas. Se concibe aquí más que en Madrid vivir de noche y levantarse a mediodía. La atmósfera en Cuba se hace tierna como una caricia, por las noches, y las estrellas iluminan con una luz tenue que deja ver todo como envuelto en misterio y encanto...

—Así, pues, le gusta Cuba...

—Desde mi primer viaje aquí. Es inolvidable. Y los cubanos, y, sobre todo, las cubanas... Y el tabaco que huele a pebeteros orientales, y los licores fuertes y refinados. Pero ahora estoy en vísperas de concierto y mi virtud es perfecta. De todos modos es delicioso vivir aquí. No me explico cómo los millonarios norteamericanos no han hecho de cualquier playa cercana a la Habana un Riviera, una Costa Azul, un Lido... Y ustedes mismos los cubanos, ¿cómo no se constituyen en empresa gigantesca para emprenderlo? Es lástima ver un país como éste sumido en tan honda crisis económica y que, a pesar de sus enormes posibilidades, el pesimismo les invada. Azúcar y tabaco ya no pueden ser manantiales de riqueza... hay demasiada competencia.

—También en el turismo hay competencia: atraen a los turistas en la Florida, en México, en Guatemala, en Perú, en Chile, en Argentina, en Brasil...

—Sí, es cierto; pero en todo hay competencia y prosperan los más activos e inteligentes. ¿Quiere usted algo más inestable que el Arte? Hace cuarenta años—y no soy viejo, conste—, un artista «llegado» podía dar su situación económica asegurada, trabajar con comodidad. Hoy hay que trabajar mucho y conformarse con poco; hay que demostrar con hechos que el renombre no es «bluff», cuestión de reclamo hábilmente hecho por los empresarios. Y no es que me parezca esto nuevo, sino más intenso. Litz en una carta se quejaba de lo desastrosos que eran los tiempos y de que a dondequiera que llegaba había ocurrido una inundación o una sequía, una helada o un calor terrible; en todos sitios le decían: «La cosa está muy mala»; en cierta ciudad de Francia le aseguraron: «Paganini estuvo aquí la semana pasada y no sacó más que cien francos»... Es la vida y la misión del artista.

El Maestro Lortat

—Pero hace algunos años ustedes ganaban cantidades fabulosas...

—Inflación, como en todo. Claro que los Estados Unidos estaban en su mayor auge económico y podían pagar bien, y teniendo como tienen varias ciudades con más del millón de habitantes, un concierto de un artista célebre tenía probabilidades de producir mucho dinero. Pero en el terreno pictórico, por ejemplo, ya nadie piensa que volverá a recuperar los trescientos mil francos que dió por un Gauguin, o por un Pisarro y menos por artistas que viven, como Picasso o Van Dongen. Fueron los agentes o «marchands» que inflaron los precios. Claro que la pintura tiene siempre valor cuando está acreditada por un artista de renombre y no es un mamarracho; pero hubo mucha inflación.

—¿Y en la música?

—Pongamos por ejemplo la Sala Pleyel de París. Costó fabricarla veinticinco millones de francos, o sea un millón de dólares. Demasiado dinero para una sala exclusivamente dedicada a conciertos. Es enorme, como usted sabe, y magnífica de acústica y de estética; pero cualquier concierto cuesta allí solamente por concepto de alquiler, cinco mil francos añadiéndole la reclame de anuncios en los periódicos y en las carteleras, y en las estaciones del subterráneo se llega a los veinticinco mil francos muy fácilmente.

—Pero los produce el concierto.

—Cuando se trata de un artista famoso, sí; mas resulta penoso que haya que trabajarlo tanto y que sólo llenando el local obtenga el artista una utilidad proporcional a lo que él y el empresario exponen. Yo personalmente prefiero un buen éxito de crítica y de público inteligente en otra sala menor. Soy de la vieja escuela que no mide el éxito por cifras.

—Sistema yanqui.

—Cierto. Hace poco tuve una discusión con un alumno mío en París. Fué a un concierto de un gran artista amigo mío. ¿Estuvo bien el concierto?, le pregunté. —Sí;—me respondió—había como cinco mil espectadores. —Le estoy hablando en serio—insistí—y deseo saber si quedó bien el concierto; si tocó bien, si lo aplaudieron. ¡Ah, esa pésima moda norteamericana ha invadido el mundo! En los buenos tiempos de París un acto quedaba lucido cuando asistía una buena representación de las clases elevadas; esto es, la aristocracia mundana, y la del talento. Cuando los críticos eran unánimes en el elogio y el público en los aplausos, el artista se sentía feliz. Ahora se trata de cifras, de cifras... Esta moda «americana» invadió a Francia como el contagio de una fiebre mala. Pero, afortunadamente ya va pasando. Ya se ve allí a las claras que el sistema del bluff, de la inflación, de la superproducción, del supermaquinismo produce los sin trabajo, los hambrientos, y el odio y el temor, como todo el sistema capitalista mundial, sin las ventajas de las fortunas repartidas, como en Francia.

—Según eso, usted cree que la economía francesa es la más sólida hoy día?

—Sin duda alguna. El Banco de Francia está vendiendo lingotes de oro, a cambio de papel del propio Banco que está perfectamente respaldado. No tengo ningún temor. Y si poseyese fortuna, allí la depositaría.

—Abra una cuenta de ahorros y deposite sus manos—chanceó el doctor Feria.

—No se crean ustedes, que escapo en Francia mucha gente a la manía norteamericana de aparentar mayores riquezas de las que se tenían en realidad—prosiguió el artista—. Y el fenómeno es explicable: todo ganador provoca una admiración fantástica. He observado en la sala de juego que cualquier individuo a quien favorece la suerte se va iluminando de satisfacción y llega a creer que no es la suerte, sino algo superior en él, como el talento, lo que le hace ganar. Cuando tiene unos cuantos miles enfrente, se cree tan grande como un genio, como un científico, como un escritor glorioso... Y lo curioso es que quienes lo observan llegan a admirarle también como si fuese un superhombre. Y a veces no se apagan las luces sin que haya perdido todo y sea un pobre diablo desconocido.

—¿Estudia mucho, maestro?

—El piano en mí es como un vicio, como un cigarro. Si tengo un buen piano cerca, prefiero tocar a cualquier cosa, no me hago de rogar, y toco y toco hasta que creo me van a rogar... que me calle.

Es un hombre interesantísimo y encantador. Escritor y poeta, ha hecho un argumento de película con la vida de Litz y ha compuesto la música que acompañará la film. Cuenta anécdotas del admirado músico; cuenta anécdotas de Alejandro Dumas, de su propio maestro, Gabriel Fauré y su inseparable secretario; hace cuentos con cambios de voz ilustrados con gestos y muecas. Un buen humor infantil y sano. Una mente recia y una visión clarísima de cualquier asunto. Gran cultura. Al piano, una maravilla.

Patrocinado por el ministro de Francia y con la intervención moral de Barceló porque una parte del producto se destina a las víctimas de Santiago, Lortat dará dos conciertos, en el Teatro Nacional, el primero el viernes 11 y el segundo el martes 15 del actual.

El Presidente de la Asociación de Propietarios de Camaguey Pide Rebaja del Tributo Inmobiliario

Se muestra contrario a la tesis del profesor Seligman, que tiende a aumentarlo. «Los propietarios de Camagüey, dice, están completamente arruinados». El proyecto de los ingenieros

El presidente de la Asociación de Propietarios de la ciudad de Camagüey, señor Salvador Ramos, se ha dirigido al presidente de la Comisión Económica Nacional en un informe en el que se refiere, atacándolo en uno de sus puntos, al plan que presentará el profesor Edwin R. Seligman relativo a la modificación de los impuestos vigentes.

El señor Ramos, en calidad de representante más autorizado de los propietarios de la citada ciudad camagüeyana pide al doctor Montoro que no acepte en ninguna forma el aumento a la tributación de la propiedad inmobiliaria que en su trabajo solicita el profesor de la Universidad de Columbia, y agrega que es conveniente que en vez de subir la tributación ésta sea rebajada a un cincuenta por ciento de lo que importa en estos momentos en razón de que todos los propietarios de Camagüey se encuentran totalmente arruinados.

El doctor Montoro ha pasado esa comunicación del presidente de los propietarios de Camagüey para su estudio detenido a los miembros que integran la Comisión Económica.

EL INFORME DE LOS INGENIEROS

El señor Eduardo Chibás, presidente de la Sociedad Cubana de Ingenieros ha anunciado a la Comisión Económica que ya se encuentra redactado y listo para ser enviado a la Comisión el informe que un grupo de ingenieros cubanos presentará con el objeto de rebatir varios puntos del programa económico propuesto por Seligman.

En dicho informe—nos dijeron—se hace un estudio detenido y acabado del catastro de la ciudad de la Habana, en el que se podrá demostrar que no son todos los propietarios los que pagan siempre las sumas exactas en proporción con la importancia de sus fincas, así como que no son pocos los que no ingresan por ese concepto suma alguna al fisco.

MILLONES DE DESOCUPADOS TENDRAN QUE APRENDER A TRABAJAR EN OTRAS COSAS

WASHINGTON, marzo 8. (AP).—El secretario del Trabajo, Doak, hablando ante un grupo de líderes de la educación vocacional, dijo esta noche que millones de obreros desempleados posiblemente nunca volverán a sus labores de antes, por lo cual deben entrenarse para otras que eventualmente se les presenten.

El secretario Doak dijo también que cuando vuelvan las condiciones económicas normales, se encontrará que muchas antiguas industrias han desaparecido y que se están creando nuevos métodos de trabajo.

SE PODRA IR A EUROPA CON 25 PESOS Y PAGAR EL RESTO DEL VIAJE EN "PLAZO COMODOS"

La fiebre de las ventas a plazos ha invadido el turismo. Las compañías navieras imitan a las otras empresas, como las de automóviles, que se han hecho millonarias con este sistema

Por Walter R. Douglass.

NUEVA YORK 8, de Marzo—Una compañía inglesa—la Cunard Steamship Co. se propone iniciar un sistema de viajes mediante el cual el viajero pagará solamente la décima parte del costo de su viaje por adelantado y el resto en plazos cómodos.

Tanto los Estados Unidos como Inglaterra son países de «crédito». Quiero decir que en ambos países se vive a plazos. En Inglaterra la dama que necesita una colchoneta la compra a plazos. Paga un chelín de contado y el resto en períodos mensuales hasta que ha terminado de pagar los diez chelines que la colchoneta podrá valer.

En Estados Unidos pocos son los que pagan al contado. La industria del automóvil—la más importante hoy del país—ha vivido del crédito. Casi nadie compra un auto de contado. Las casas, los muebles, la ropa los enseres de lujo tan necesarios al hogar moderno entran en la casa mediante un pago pequeño al contado y el resto a plazos cómodos.

Ante esta costumbre tan arraigada cabe preguntar ¿«Cuánto de contado?» los dependientes de la línea naviera inglesa en Nueva York se encontraban perplejos, porque naturalmente para competir con el automóvil, con los muebles y con la ropa el vapor necesita también adoptar el mismo sistema que ha permitido a los industriales hacerse multimillonarios.

Y combinado con un banco hipotecario que ya no hipoteca, la línea Cunard anuncia que iniciará los viajes a plazos. El precio del pasaje de Nueva York a Europa es alrededor de 150 pesos. El viajero depositará quince pesos y ya puede salir a viajar. A los dos meses los cobradores del banco comienzan el ataque. Se convierten en ingleses perseguidores. El pobre turista todavía no ha terminado de contar a sus vecinos lo que no vió en el extranjero, cuando el importuno inglés está a la puerta con el recibo. Viene a buscar el primer plazo. Y por un par de años el viajero estará pagando en plazos cómodos su viaje.

Aquellos que sufren de «mal de mar» estarán en situación crítica por mucho tiempo. Porque la presencia del cobrador tendrá necesariamente que revolcarles el estómago. Y llegará el día en que el pobre turista habrá deseado que en lugar de Atlántico hubiera un túnel o un puente para ir a Europa.

Pero como la costumbre nuestra es hacerlo todo siempre que no tengamos que pagar de contado, creo que llegaremos a ver éxodos hacia Europa. El turismo se encaminará hacia las capitales europeas, donde se verá todo y se oirá todo con un pago al contado y el resto a plazos.

Los compañías navieras que hacen la travesía de Sur América tendrán que imitar a las compañías europeas y los turistas podrán entonces ir a plazos hasta Buenos Aires y hasta Patagonia. Y si todo el mundo viaja a plazos se creará cierta amistad y hasta familiaridad entre el campesino yanki y el habitante del trópico. Este le dirá a aquel. «Me quedan diez plazos por pagar». Y aquel que siempre ha vivido comprando fiado en la tienda, contestará «Somos hermanos; yo también tengo a mis ingleses».

El empleado sur americano que desee aprender el inglés podrá visitar a Nueva York a plazos y pasar el resto de sus días pagando los plazos. Las compañías deberán enriquecerse, los bancos necesitarán emplear mucha gente: muchos cobradores y muchos tenedores de libros. Después de todo el sistema puede resultar en la solución del problema de cesantía. Porque habrá necesidad de emplear ejércitos de cobradores para perseguir al turista crónico que sufre de «mal de mar».

CORRESPONSAL

Un Mujer Sufre Lesiones Graves Contra el Suelo

Iba en un automóvil y al ver que trataban de agredirla, se arrojó del vehículo, hiriéndose

En el tercer centro de socorro fué asistida de contusiones diseminadas por la cabeza, región pectoral izquierda y abdominal, de carácter grave, Julia Delgado Delgado, de 23 años de edad, vecina de Neptuno 255, letra A.

A la policía de la 11a. Estación manifestó que viajando en un automóvil por la esquina de Jesús del Monte y Omoa, en compañía de su prima Caridad Zuñes, se presentó, de improviso, su ex-marido Pedro Valdés, que reside en el reparto Guasimal, quien se subió al estribo del vehículo y la amenazó con una navaja.

Ella, al ver que iba a ser agredida, se arrojó del automóvil, produciéndose dichas lesiones, contra el pavimento.

El hecho lo motivó que ha dos años, está separada de Valdés, quien trata de reanudar las antiguas relaciones, a lo que ella se ha negado en distintas ocasiones.

Valdés emprendió la fuga, desapareciendo.

DOS DETENIDOS POR HURTO

El sargento Gutiérrez y los vigilantes Sardiñas y Escobar, pertenecientes a la «Guerrilla de la muerte», que comanda el teniente Miguel Angel Rodríguez, procedieron ayer tarde a la detención de Juan González Quintero, más conocido por «Rabo de Nube», de 17 años, sin domicilio y de Antonio Pérez Mella (a) «Yerba Buena», de 17 años, vecino de Ayesterán 20, porque los sorprendieron en Ayesterán y Tulipán, cuando se repartían el azafrán que tenían en una lata, producto de un hurto.

El hecho lo verificaron en unión de otros dos sujetos conocidos por Mario García Chacón ,alias «Pirulí» y Alberto Campos, en la bodega situada en dicha esquina.

ANUNCIESE EN EL Diario de la Marina

M.E.C.D. 2016

SE DAN SEGURIDADES DE QUE SE REDUCIRAN RADICALMENTE LOS GASTOS FEDERALES DE ESTADOS UNIDO

UNA RENOVADA SENSACION DE OPTIMISMO EN EL MERCADO DE VALORES DE ESTADOS UNIDOS

Las declaraciones formuladas por el Presidente Hoover, sobre las perspectivas financieras y el alza sensacional de la libra esterlina, sirvieron de aliciente en el mercado

Por Thomson & McKinnon

NEW YORK marzo 8.—LUIS MENDOZA Y CIA.—Las tranquilizadoras declaraciones del Presidente Hoover sobre la perspectiva financiera del Gobierno y el alza sensacional de la libra esterlina sirvieron de aliciente a la renovada sensación de optimismo reflejada por nuestros mercados de valores. El Gobierno puede en estos momentos contribuir eficazmente a la restauración de la confianza. Nada más beneficiosa que la seguridad, por él dada, de que se reducirán radicalmente los gastos federales. La equilibración de los presupuestos es requisito indispensable para el rotorno y afianzamiento de la prosperidad. Si, como el Presidente Hoover predice, a partir del 1 de julio de 1932 el Gobierno logra suspender la emisión de nuevas obligaciones, la industria hallará en ello gran motivo de estímulo. No sólo significará mayor cantidad de capital a la disposición de los negocios y la agricultura sino que, por deducción, sabremos que la necesidad de recargar los tributos fiscales no será tan prolongada. Como hemos indicado, en varias ocasiones, Inglaterra ha dado al mundo un ejemplo práctico de cómo un gobierno pone a tono con la realidad sus operaciones. Hicieron falta sacrificios, cooperación, determinación y patriotismo, todo en buien del pro común. Los resultados saltan ya a la vista. En el mundo entero está renaciendo la confianza en el valor de la libra esterlina y en la integridad de la iniciativa financiera británica. Prueba de ello es la notable alza de la libra esterlina. Si la equilibración de os presupuestos vale todo lo que ha costado a Inglaterra ¡qué no valdrá para nosotros costándonos mucho menos!

MERCADO DE TABACO

De la escogida—que goza de mucho crédito en el mercado—que cada año hacen en Fomento, con tabaco de las Lomas, Lobeto y Compañía vendieron ayer estos señores al especulador José A. Suárez, establecido en Tampa, ciento cuarenta tercios de octavas.

Doscientos veintinueve de esta misma clase, procedentes también Las Villas, vendieron y entregaron Pérez y Capín a Manuel A. Suárez y Compañía.

Estos señores estuvieron, además, en los almacenes de Kaffenburgh e Hijos, para comprar y registrar ciento cincuenta y seis tercios de la mencionada clase.

González y Compañía vendieron a Menéndez y Compañía, trescientos sesenta y cinco tercios de tripas limpias de la última cosecha de V. Abajo.

De esta misma procedencia registraron setenta y tres tercios de tripas secas, en los almacenes de Manuel Vigil, los cosechero y exportadores Aixalá y Compañía.

También compraron estos señores al mencionado especulador, cincuenta tercios de octavas espirituanas.

Ochenta y ocho de esta misma clase, y ciento diez y seis de terceras, vendieron y entregaron, durante la mañana, Abelardo Cuervo y Compañía a Leslie Pantín e Hijo.

S. Ruppin Havana Tobacco Company compró a Lobeto y Compañía ciento veintisiete tercios de terceras espirituanas.

También compró la mencionada Compañía cincuenta y cinco tercios de la misma clase, a Puente y Compañía, y a Junco y Hermanos veintidós.

Se interesan por tripas para fabrica de la última cosecha de V. Abajo, varias firmas que suministran la materia prima a manufactureros del Norte. Posiblemente se concierten estos días algunas operaciones a base de dichos tabacos.

LA RAMA QUE ENTRO

Hasta las cinco de la tarde habían entrado en los patios de los ferrocarriles, las partidas de tercios y pacas siguientes:

De Camajuaní, para Echevarría y Pérez, 36.

De Yaguajay, para Gabino Roche, 23.

De Cumanayagua, para Sobrinos de Antero González, 34.

De Mayajigua, para Urtiaga, Toledo y Compañía, 24.

De Camajuaní, para Sobrinos de Antero González, 14.

El vapor La Fe ha de echar en tierra hoy o mañana, algunas cantidades de tercios que trae de puertos de la provincia pinareña.

Otros vapores, procedentes de la provincia oriental, también han de traer esta semana, como en la anterior, otras cantidades de tabaco en rama que las han adquirido firmas que las destinan a España y otros países del viejo continente.

NOTAS DE LOS CAMPOS

En varias zonas de la provincia pinareña siguen compradores adquiriendo cantidades de clases bajas, y otros tratando de comprar algunas vegas de la última cosecha.

También han de moverse algunas cantidades de tercios y pacas en Las Villas, pues tenedores de esta capital tienen allí a sus mercaderes todavía...

Están paralizados los amarres en las zonas de Partido, y en las demás donde se verificaba tal labor. La temperatura de estos días así lo ha determinado.

MERCADO DE METALES

New York, marzo 8.
Plata en New York: 30¼.
Cobre: 6⅝.
Níquel: 35.
Plomo: 3.05.
Zinc: 3.17.

CLEARING HOUSE

Marzo 8.

Las compensaciones efectuadas hoy entre los Bancos asociados al Habana Clearing House ascendieron a
$1.574.699.82

MERCADO DE GRANOS

	Marzo 8.
TRIGO	
Mayo	61⅜
Julio	63⅜
Septiembre	65¼
MAIZ	
Mayo	40⅛
Julio	42⅝
Septiembre	43⅞
AVENA	
Mayo	25¼
Julio	25¾
Septiembre	50⅝

LA PROPAGANDA DE LA GRACE LINE Y LA ASN. NACL. DE INDUSTRIALES

Hoy, a las doce y treinta p. m., en el salón buffet de «El Encanto», Galiano y San Rafael, celebrará sesión-almuerzo la junta directiva de la Asociación Nacional de Industriales de Cuba.

A dicho acto han sido invitados los señores J. H. Parmerton y Agustín de Agüero, gerente y jefe de Propaganda Turística de la Grace Line Inc», importante empresa que se hará cargo de representar a los industriales cubanos interesados en exportar sus productos a la América Latina y a Estados Unidos de América.

Otros extremos igualmente interesantes a tratar por la junta directiva en el día de hoy, son el problema del arroz, el problema de la plata, impuestos de consumo, etc., de todo lo cual daremos cuenta en nuestra próxima edición.

LA LONJA DEL COMERCIO EN DEFENSA DE CREDITOS E INTERESES COMERCIALES

Las gestiones practicadas por el Comité de Crédito de la Lonja del Comercio, que preside el señor Facundo Graells, se han anotado un nuevo éxito en la defensa de los intereses del comercio.

En el caso de la firma Luis Vega, S. en C., de Pinar del Río, acaba de hacer la liquidación final, obteniendo una cantidad líquida de $7,723.52 que está repartiendo entre todos los acreedores, lo cual significa un pago al contado de cerca del 68½ %.

NATIONAL FOOD PRODUCTS COMPANY, INC.

CONVOCATORIA DE JUNTA GENERAL EXTRAORDINARIA

Por orden del señor Presidente se convoca a Junta General Extraordinaria de Accionistas de la National Food Products Co. Inc. (Compañía Nacional de Productos Alimenticios) para el día 16 del actual a las 4 p. m. en el local de la Compañía, Edificio La Metropolitana. Lo que se publica conforme al Artículo 33 de los Estatutos sociales.

Habana, Marzo 8 de 1932.

R. A. NETTO.
Secretario.

Asociación de Detallistas de Víveres Unidos de la Habana

CONVOCATORIA—ELECCIONES

De orden del señor Presidente y de conformidad con nuestro Reglamento Social, cito a usted para que concurra a la Junta General de Elecciones que se verificará el Domingo 13 de Marzo de 1932 actual, a la una de la tarde en nuestro Edificio Social, Chacón 25.

Se hará la elección de una candidatura completa, compuesta de, un Presidente, un Vice-Presidente Primero, un Vice-Presidente Segundo, un Secretario, un Vice-Secretario, un Tesorero, un Vice-Tesorero, cuarenta vocales, y diez vocales suplentes.

El Presidente recibirá hasta 24 horas antes de la hora señalada para el comienzo de la Junta las candidaturas que se presenten de acuerdo con el Reglamento expresamente en su artículo Cuarto.

Habana, marzo 8 de 1932.

JOSE PEREZ, Secretario.

Sabe Usted?

que las compañías de seguros de vida instan a que se tome más agua como un importante agente salvaguardia de la salud?

Poland Water

es la mejor agua natural de manantiales.

Cómprela en su hotel o tienda de víveres finos.

DISTRIBUIDOR:
J. Gallarreta & Cia., S. en C
Mercaderes No. 13, Habana.

Cotizaciones

MARZO 8

LA PESETA	EL FRANCO
española se cotizó hoy al CIERRE del mercado a razón de	francés se cotizó hoy al CIERRE del mercado a razón de
13 PESETAS	25 FRANCOS
08.90 Por DOLLAR	57 Por DOLLAR

MERCADO GANADERO

Las entradas que apuntábamos ayer serán seguidas de otras en la presente semana. También na de llegar algún ganado, procedente de la provincia pinareña, antes del sábado.

LOS PRECIOS EN PIE

Precios pagados por compradores en los mercados de origen.

El vacuno

En Oriente, de dos y medio a tres centavos con el cinco por ciento de descuento.

En Camagüey, de dos y medio a tres centavos con el diez por ciento de descuento en la finca; y sin descuento en la ciudad.

En Las Villas, de dos y medio a tres centavos con el diez por ciento de descuento.

De Pinar del Río, de dos y medio a tres y medio centavos; pero pesado y entregado en los mataderos de esta capital.

El lanar

El lanar, de dos y medio a cinco centavos.

De cerda

Del país, de siete a siete y medio centavos.

MATADERO DE LUYANO

En el Matadero de Luyanó se sacrificaron las siguientes reses:

De vacuno	92
De cerda	43
De lanar	20

Los precios que rigieron en el Matadero de Luyanó fueron:
Vacuno: de 13 a 15 cts. el kilo.
Cerda: de 23 a 40.
Lanar: de 25 a 40.

MATADERO INDUSTRIAL

En el Matadero Industrial se sacrificaron las siguientes reses:

De vacuno	173
De cerda	87
De lanar	34

Los precios que rigieron en el Matadero Industrial fueron:
Vacuno: de 13 a 15 cts. el kilo.
Cerda: de 28 a 40.
Lanar: de 25 a 40.

MERCADO DE CAMBIOS

De franca alza estuvo la libra esterlina.

Quieta la peseta española.

Continúa de baja el cambio sobre Nueva York.

Se operó en pesetas cheque a 7.64.

Estados Unidos cable	3/32 D.
Estados Unidos vista	1/10 D.
Londres cable	3.66
Londres vista	3.65
Madrid, cable	7.65
Madrid, vista	7.64
Paris cable	3.95
Paris vista	3.94
Bélgica, cable	13.91
Bélgica, vista	13.90
Franco suizo cable	19.35
Franco suizo vista	19.34
Italia, cable	5.15
Italia, vista	5.14
Alemania cable	23.80
Alemania vista	23.79
Hong Kong cable	25.35
Hong Kong vista	25.30
Canadá, cable	9 % D.
Canadá vista	9 ⅛ D.
Amsterdam, cable	40.50

MERCADO DE ALGODON

	Marzo 8.
Enero	7.63
Marzo	6.91
Mayo	7.02
Julio	7.17
Septiembre	——
Octubre	7.40
Diciembre	7.57

MERCADO DE CAFE

Enero	....
Marzo	6.26
Mayo	6.31
Julio	6.22
Septiembre	6.22
Octubre	——
Diciembre	6.24

CIERRE DE BANCOS

	Marzo 8.	
City Bank	54½	55¼
Chase Nat Bank	42½	43¼
Guaranty Trust	318	320
First Nat Bank	1760	1780
Living Trust Co.	20¾	21½

RECAUDACION DE LAS ZONAS FISCALES

Z. Fiscal de Occidente	$ 3.062.86
Z. Fiscal del Centro	$ 3.946.34
Z. Fiscal de Oriente	$15.707.17

PANAMA PACIFIC LINE

HABANA A
NEW - YORK & CALIFORNIA
SALIDAS PARA LA PRIMERA QUINCENA DE MARZO:
EL BUQUE TURBO ELECTRICO
"CALIFORNIA"
32,450 Toneladas
SALDRA EL DIA 8 DE MARZO A LAS 6 P. M. PARA SAN FRANCISCO CAL. VIA EL CANAL DE PANAMA
EL BUQUE TURBO ELECTRICO
"VIRGINIA"
33,500 Toneladas
SALDRA EL DIA 11 DE MARZO A LAS 3 P. M. PARA
N E W - Y O R K
Agentes Generales y Consignatarios
THE WEST INDIES SHIPPING & TRADING Co.
Wm. H. Smith, Presidente
OBISPO 75. HABANA. TELEFONO A.7322.

LLOYD NORTE ALEMAN

PARA FRANCIA, INGLATERRA Y ALEMANIA
POR EL BUQUE MOTOR **"RIO BRAVO"**
MARZO 19
INFORMES:
A. C. FABRICIUS & Co. S. EN C
AGENTES GENERALES

Pasajes Cámara	Fletes:	Pasajes Tercera:
OBISPO 28 A-3455	OFICIOS 18 M-8082 - M-3951	ACOSTA 4 M-8066

NORTH GERMAN LLOYD

Compañía del Pacífico

MALA REAL INGLESA
(THE PACIFIC STEAM NAVIGATION COMPANY)
VAPORES CORREOS INGLESES

El magnífico trasatlántico de 25 mil toneladas de desplazamiento

"REINA DEL PACIFICO"

Saldrá de la Habana el 18 de Marzo

Admitiendo pasajeros de Primera Segunda y Tercera clase para BERMUDAS, ST MICHAEL (AZORES) VIGO, LA CORUÑA, SANTANDER, LA ROCHELLE, PALLICE y LIVERPOOL.
ESTABILIDAD CONFORT RAPIDEZ Y SEGURIDAD
GRANDES FIESTAS DURANTE LA TRAVESIA

Tercera clase superior con fumador salon de conversación y de música, cinematográfo, magnífico comedor y opción al pasajero de escoger su camarote marcándose en el billete de pasaje

SERVICIO DE VAPORES A:
España, Francia, Inglaterra, Perú, Chile, Argentina, Uruguay, Brasil, Colombia, Venezuela, Guatemala, Costa Rica, Nicaragua, Salvador, Honduras, Ecuador y Bermudas.

A EUROPA		A Centro y Sud América	
R. del Pacífico	Mar 18.	Orcoma	Feb 21.
Orcoma	Abril 2.	Orduña	Mar 27.
Orduña	Mayo 7	R. del Pacífico	Abr. 28
R. del Pacífico	May. 30		

Para informes generales reservaciones, fletes, etc.
AGENTES GENERALES
DUSSAQ CO. Lt.
PALACIO DEL CENTRO ASTURIANO
Teléfono: A-6540.— Habana.

FAMOSOS TRANSATLANTICOS DE LA CUNARD Y ANCHOR LINES — SERVICIO Y COCINA INSUPERABLE

SALE DE LA HABANA			LLEGA N. Y.
Vapor SCYTHIA	MARZO 10	(vía Nassau)	MARZO 14
" CALIFORNIA	" 16	"	" 20
" CALEDONIA	" 17	"	" 21

A EUROPA VIA NEW YORK VAPOR "FRANCONIA" SALE MAYO 24

PARA RESERVACIONES, ETC. CUNARD HAVANA SERVICE
y
MANN & CABRERA LTD.
(Agentes Generales)
PRADO 110. TELEFONOS: A-3549; A-7405
Protéjase usando cheques de viajeros "Cunard" son canjeables en todas partes del mundo.

LINEA HOLANDESA AMERICANA

Viaje Extraordinario a España
vapor "MAASDAM"
saldrá
para VIGO-CORUNA-GIJON SANTANDER y Rotterdam
MAYO 3
Para informes dirigirse a:
R. Dussaq S. en C.
OFICIOS 24-26. — TELF. A-5639; M-6278
HABANA.

BOLSA DE LA HABANA

Marzo 8 de 1932.

BONOS Y OBLIGACIONES

	Comp.	Vend.
Cuba 1904 Speyer	86	94
Cuba 1905 Deuda Int	34	46
Cuba 1909 4½	64	77
Cuba 1914 Morgan	84	93
Cuba 1923 5½ Morgan	84	13
Cuba 1945 5½ O. Públicas $40.000.000	36½	37¾
Obligaciones oro del Tesoro República de Cuba	27	33
Bonos seriados República de Cuba — Morgan 5½ por 100 1927:		
E. Vence 1 julio 1932	51	—
F. Vence 1 julio 1933	60	—
G. Vence 1 julio 1934	57	—
H. Vence 1 julio 1935	55	—
I. Vence 1 julio 1936	54	—
J. Vence 1 julio 1937	53	—
Certificados serie 5½ % Obras Públicas:		
Vence junio 30 de 1932	51	—
Vence diciembre 31 de 1932	60	70
Vence junio 30 de 1933	57	—
Ayuntamiento de la Habana 1a hip	91	100
Ayuntamiento de la Habana 2a hip	91	—
Bonos del Centro Asturiano	39	—
Oriente Cubano	—	—
Territorial serie B	—	—
Cervecera	60	70
Cervecera (Obligaciones no hip.)	32	42
Ciego de Avila	—	—
Curtidora	—	—
Gas	90	105
Hav. Electric (Consolidados)	20	27
Hav. Eléctric (Obligaciones no hip.)	8	10
Iron Beer (Obligaciones no hip.)	—	—
Jarcia Matanzas	68	85
Edificio La Metropolitana S. A.	—	—
Ladrillos	—	—
Matadero	—	—
Nueva Fábrica de Hielo	90	97
Papelera serie A	85	—
Papelera serie B	60	85
Teléfono	62	77
Unidos	11	—

ACCIONES

	Comp.	Vend.
Agrícola Oriente Cubano $5.000.000	—	—
Banco Agrícola	—	—
Banco Territorial; beneficiarias	—	—
Banco de Préstamos sobre Joyería	—	—
Cervecera	30	90
F. Consolidados de Cuba (prefs.)	8½	—
Cuba Cane prefs	—	—
Cuba Cane com	—	—
Kokofat prefs	—	—
Kokofat com	—	—
Cuba R. R.	13	25
Curtidora	—	—
Fibras y Jarcia	16	—
H. Electric Utilities Co prefs. del 6 por 100	37⅝	39
H. Electric Utilities Co prefs. del 5 por 100	28	32
H. Electric Railway Co. preferidas	3	8
H. Electric Railway Co. comunes	⅝	1½
Jarcia prefs	22	32
Jarcia prefs en dividendo en acciones	20	30
Jarcia comunes	3½	—
Licorera com	3¼	—
Lonja prefs	—	—
Lonja com	—	—
Matadero	—	—
Seguros La Mercantil	50	100
Metropolitan Auto	100	—
Naviera prefs	17	30
Naviera com	3¼	1½
Nueva F. de Hielo	100⅛	—
Nueva Fábrica de Hielo beneficiarias	9	29
Perfumería prefs	15	—
Perfumería com	1½	—
Pesca prefs	60	—
Pesca comunes	10	—
Teléfonop refs	46	52
Teléfono com	55	—
Unidos	3¼	3½
Union Oil	6⅝	7

BOLSA DE NEW YORK

RECIBIDO POR EL HILO DIRECTO DE MENDOZA Y Ca.

Marzo 8 de 1932.

	Cierre
A	
Adams Express	5½
Amer. Machine Foundry	21¼
Air Reduction	61¾
Alaska Juneau	14
Alleghany Corp	2⅜
Allied Chemical	88⅛
Amer. Bank Note	16
American Can	73
Amer. Car Foundry	8¾
Amer. For Pow	7½
American Ice	21½
Amer. Inter	7¾
Amer. Locomotive	7⅝
Amer. Power Light	16
Amer. Roll Mills	12⅛
Amer. Safety Razor	2⅜
Amer. Smel and Ref	16⅜
Amer. Steel Foundry	7½
Amer. Sugar Ref	25
Amer. Tel and Tel	133¾
Amer. Tobacco B	89¼
Amer. Water Works	34⅜
Amer. Radiator	7⅝
Amer. Tobacco A	86
Amer. Bosch Mag	—
American Woolen	4½
Anaconda Copper Min	10⅜
Assd Dry Goods	8½
Atch. Top. and Sta. Fe	86⅞
Atl. Coast Line	30¼
Atlantic Ref	12½
Auburn Auto	32
B	
Baldwin Locomotive	7¼
Baltimore and Ohio	19
Barnsdall A	5⅛
Bendix Aviation	13⅞
Best and Co	23½
Bethlehem Steel	28
Bohn Alum	16⅞
Borden Co	42½
Briggs Mfg. Co	11⅜
Brook. Man. Tran	49¾
Brooklyn Union	89
Byers (A. M.) Co	18⅛
C	
Calif. Packing	10⅞
Calumet and Hecla	3
Canada Dry	13
Canadian Pacific	18⅝
Cannon Mills	—
Case (J. I.) Co	38½
Cerro de Pasco	13
Chesapeake and Ohio	23¾
Chic. and N. W.	9½
Childs	—
Chi. Gt. West com	—
Chi. Gt. West pref.	—
Chi. Mil. St Paul Pac com	2½
Chi. Mil. St Paul Pac pref	4¼
Chic. Rock I. and Pac	12
Chrysler Motors	12¾
Coca Cola	115¾
Colorado Fuel	—
Columbia Gas	16
Columbia Graph	—
Commercial Solvents	9¾
Congoleum Nairn	10½
Congress Cigar	19⅜
Cons. R. R. of Cuba	—
Consolidated Gas	68
Continental Oil	6⅝
Continental Can	40½
Corn Products	46⅝
Crucible Steel	—
Cuba Company	1⅜
Cuban Amer. Sugar	1⅞
Curtiss Wright	1¾
Columbian Carbon	40¼
Coty Inc	—
Commonwealth South	4
D	
Davison Chemical	—
Delaware and Hudson	82⅞
Delaware Lackawanna	21¾
Drug Inc	54½
Du Pont	57¼
E	
Eastman Kodak	83½
Electric Auto Lite	32¼
Electric Power Light	15
Electric Power Light	15
Electric Bond and Share	10¾
Erie	9⅝
F	
Fairbanks Morse	—
Foster Wheeler	10⅝
Fox Film	4
Freeport Texas	19¼
G	
Gen. Amer. Tank	35¾
General Asphalt	13⅝
General Cigar	32
General Electric	22
General Food	38¾
General Motor	21⅞
General Ry Signal	27½
Gillette Safety Razor	22⅜
Gimbel Bros	—
Gold Dust	15
Goodyear	18
Goodrich	4⅝
Graham Paige	3
Gt. West Sugar	4¾
Granby Copper	—
Great Northern	20⅛
H	
Hershey Chocolate	82½
Houston Oil	23⅛
Howe Sound	12½
Hulson Motor Co	5½
Hupmobile	3⅞
I	
Illinois Central	14⅞
Interborough R. T.	14⅜
Int. Cement	16¾
Inter. Combustion	14⅜
Inter. Nickel	8⅞
Inter. Tel and Tel	9⅞
J	
Johns Manville	20
J. Kayser and Co	5⅝
K	
Kansas City South	—
Kelvinator Corp	10
Kelly Spring. Tire	2⅞
Kennecott Copper	10⅝
Kreuger and Toll	6⅞
Kroger Grocery	18½
L	
Lambert	54
Lehman Corp	47
Liggett and Myers	61⅝
Lima Locomotive	12½
Loews Inc	32⅝
Lorillard	15⅞
Louisville and Nashville	24
M	
Mack Trucks	17¾
Macy (R. H.) Co	57½
Magma Copper	—
Mathieson Alkali	20⅛
Mexican Seboard Oil	9¾
Missouri Pacific	9
Montgomery Ward	10⅞
Mo. Kan. and Tex com	1⅝
Murray Corp of America	8⅞
N	
Nash Motors Co	17⅞
National Cash Reg	14
National Dairy Prod	30⅞
National Biscuit	46
National Power and Light	16¼
Nevada Consol. Cop	—
N Y Central	32⅝
N Y New Haven and H	25¾
Norfolk and West	126½
North American	39⅝
North Amer. Aviation	3⅞
Northern Pacific	20¾
O	
Ohio Oil	6⅞
Otis Elevator	19
Owens Bottle	25¾
P	
Pac Gas and Eléc	35½
Pacific Light	42
Packard Motors	3⅞
Paramount Publix	10
Pathé Exchange	¾
Penn. R. R. Co	19¾
Phillips Petrol	6½
Pub. Ser. N. J	58¾
Pullman Company	22⅝
Puerto Rico Sugar	7
Pure Oil	5
R	
Radio Corporation	9¾
Radio Keith Orph	6¼
Reading Co	31
Republic Iron Steel	5⅞
Reynolds Tob. B	40
Royal Ducht	41½
S	
Safeway Stores	57
Schulte Retail	—
Sears Roebuck	35⅝
Shell Union Oil	3¾
Simmons Company	10
Sinclair Oil Corp	7
Southern Pacific	28⅛
Southern Railway	10½
St. Joseph Lead	10⅛
St Louis San Francisco	4⅜
Standard Brands	13¾
Standard Gas and Elec	34⅛
Standard Oil of Calif	26½
Standard Oil New Jersey	31⅞
Socony Vacuun Corp	10⅜
Stewart Warner	5⅛
Studebaker Corp	10⅛
T	
Texas Co	13⅞
Texas Gulf	25¼
Texas Pac Land	63⅜
Timken Roller	20¼
Tob. Prods A	73⅜
Tob. Prods	6⅞
U	
United Carbon Co	13½
Union Carbide	36
Union Pacific	85½
United Aircraft	15⅜
United Fruit	29⅞
United Gas and Imp	21½
United Corporation	10
Union Oil Cal	13¼
Union Cigar Stores	1⅞
U S Ind Alcohol	20¾
U S Realty and Imp	8¼
U S Rubber	5
U S Steel	49⅞
Utilities Pow and Light	6¼
V	
Vaandium	18
W	
Wabash comunes	—
Warner Bros Pic	3½
Warren Bros	6
Western Maryland	—
Western Union	45
West Airbrake	15¾
West Elec	31¼
White Motors	11½
Willys Overland	2⅛
Y	
Yellow Truck	3¾

MERCADO AZUCARERO

Marzo 8 de 1932.

(Por nuestro hilo directo)

AZUCARES CRUDOS

A la apertura del mercado de dos hoy se anunció una venta efectuada ayer consistente en un embarque de azúcares de Cuba para este embarque, al precio de .81 c. y flete a operadores.

Hoy abrió el mercado de crudos en un tono más sostenido, sin haberse ofrecido de crudos de derechos por debajo de la base de 1.

Después del cierre de la Bolsa de Futuros de Azúcar de Nueva York se anunció una venta efectuada ayer, no en la mañana consistente en 5 sacos de azúcares de Cuba para este embarque, al precio de .85 c. y flete a operadores.

Existencia de azúcares crudos en almacenes afianzados New York:

Ayer	464.335 sacos
Hoy	492.757 sacos

Cotización Spot de Willett & K. el día 7: 2.81.

AZUCARES REFINADOS

Sin cambio éste mercado. Los nuevos pedidos moderados.

DERRETIDOS Y ENTREGAS DE CATORCE REFINADORES DE ESTADOS UNIDOS, SEGUN EL INSTITUTO AZUCARERO

DERRETIDOS

Toneladas largas, valor crudo

Enero 1 a febrero 27 de 1932	534
Igual período del año pasado	578
Semana que terminó en 27 febrero 1932	69
Igual semana del año pasado	72

ENTREGAS

Enero 1 a febrero 27 de 1932	472
Igual período del año pasado	561
Semana que terminó en 27 febrero 27 de 1932	81
Igual semana del año pasado	72

MERCADO DE LONDRES

Nuestros cables de apertura anunciaban el mercado de la Tarde quieto, pero sostenido. Reportándose efectuado ventas de crudos de Cuba, para embarque en abril, precio equivalente de .80 lab.

COTIZACIONES DE LA TERDE DE LONDRES

	Cierre ant.
Marzo	5/
Mayo	5/
Julio	5/
Agosto	5/
Octubre	5/
Diciembre	5/
Marzo	5/
	Cierre de
Marzo	5/
Mayo	5/
Julio	5/
Agosto	5/
Octubre	5/
Diciembre	5/
Marzo	5/

CONVENIO AZUCARERO INTERNACIONAL

Dow Jones publica el siguiente cable fechado en Rotterdam hoy:

«Aparentemente el contingente cubano a la Conferencia Azucarera de París, que comenzará el día 15 de marzo, no cederá en su actitud de reducir su cuota de exportación para 1932, que Cuba demanda como condición de una nueva reducción de la zafra de 1932. Los javaneses han enviado notificación en este sentido al Consejo Azucarero Internacional, indicando que la demanda de Cuba será aceptada».

COTIZACIONES DE LA BOLSA DE AZUCARES CRUDOS FUTUROS DE NEW YORK

	Cierre ant.
Mayo	0.88
Julio	0.93
Septiembre	0.99
Diciembre	1.04
Enero	1.06
Marzo	1.11
	Cierre de
Mayo	0.88
Julio	0.93
Septiembre	1.01
Diciembre	1.04
Enero	1.06
Marzo	1.11

Toneladas vendidas: 26.350.

CIERRE DE LA BOLSA DE FUTUROS DE AZUCAR DE NEW YORK

Los Futuros cerraron hoy en tono sostenido. Una preeminente firma operadora de New York fue compradora.

Lamborn, Hutchings & Co.

DISTRITO CENTRAL DE LA HABANA

Depto. de Admon. de Impuestos

Habana, marzo 5 de 1932.

AVISO

El Sr. Alcalde, con esta fecha ha resuelto autorizar una nueva revisión de los contribuyentes pertenecientes al Epígrafe de ALMACENES DE MUEBLES a petición de numerosos contribuyentes por ese concepto, señalando para ello el día DIEZ de Marzo en las horas de 3 a 4 de la tarde. Lo que se publica por este medio para conocimiento de los interesados.

M. de CARDENAS,
Jefe del Departamento de Impuestos.

UNION HISPANO AMERICANA DE SEGUROS, S. A.

SECRETARIA

En cumplimiento de lo dispuesto en al articulo trigésimo sexto de los Estatutos de esta Compañía y de lo acordado por el Consejo de Administración de la misma, se convoca por este medio a los Señores Accionistas para la JUNTA GENERAL ORDINARIA que deberá celebrarse el TREINTA Y UNO del corriente mes de MARZO, a las tres de la tarde, en el domicilio social, calle AGUIAR números 81 y 83, edificio «LA CUBANA» cuarto piso, con el fin de dar cuenta detallada de los actos de la administración, del estado de la Compañía, de las operaciones practicadas, movimiento de fondos, de los balances y de cuantos datos le fueren pedidos; así como de proceder a la renovación del CONSEJO DE ADMINISTRACION.

Con tal objeto los señores Accionistas que lo sean con TREINTA días de anticipación podrán examinar la contabilidad y antecedentes de los expresados balances y documentos mediante la exhibición que de ellos les hará en las oficinas de la Compañía y en la forma dispuesta en los ESTATUTOS.

Conforme al Artículo trigésimo cuarto de dichos Estatutos esta Junta podrá celebrarse con el número de acciones representadas, cualquiera que este sea.

También se convoca por este medio y en cumplimiento de lo acordado por el Consejo de Administración de esta Compañía, a los señores Accionistas para la JUNTA GENERAL EXTRAORDINARIA que deberá celebrarse el mismo día treinta y uno del corriente mes de Marzo, a las cuatro de la tarde, en el expresado domicilio social, con el objeto de discutir y votar sobre la reducción del capital social, modificación de los ESTATUTOS en lo relacionado con dicho capital y reglas para llevar a cabo lo que se acuerde.

Para la celebración de esta Junta General Extraordinaria se exige la concurrencia a la misma de las dos terceras partes del número de accionistas y que estén representadas las dos terceras partes de las acciones emitidas y suscriptas.

Se advierte que solo tendrán el derecho de asistir a estas juntas los accionistas que con dos días de anticipación, por lo menos tengan su nombre o depositen alguna acción en poder del Secretario.

Habana, Marzo 7 de 1932.

DR. GUSTAVO A. TOMEU
Secretario.

M.E.C.D. 2016

PARA ELLAS Y PARA ELLOS

CONSULTORIO

POR LA DOCTORA HERMINIA PLANAS

MARZO

Con clamide de perlas, blanca y pura
la noche se durmió; luz marfileña,
plateado el ambiente duerme y sueña
sobre el cristal del río que murmura.

Ciñe el monte celeste vestidura,
y la amorosa claridad sedeña
como un hilo de plata se diseña
el paso del Ensueño por la altura.

Blanca la noche está; trémula y clara
surge bajo la luna en mis sentidos
la imagen de las penas que olvidara.

Y en la nostalgia de mis sueños (idos
como una blanca sombra que pasara
delante de mis ojos adormidos.

Luis F. Cisneros.

* * *

DOCTORA HERMINIA PLANAS
DIARIO DE LA MARINA, Prado 103, Habana.
A esta dirección deberá remitirse cualquier asunto delacionado con este Consultorio: «Para Ellos y Para Ellas». (No respondiendo que sufra extravío la correspondencia remitida a otra dirección).

* * *

UNA PRESUMIDA
La loción «Violetas Resas», de Agustín Reyes, puede emplearla para su peinado. Le conserva la onda bien marcada y el cabello en orden por todo el tiempo necesario. Es un frasco elegante, que lucirá bien en el tocador o en el baño. A la vez, de precio económico. De venta en las farmacias y tiendas principales. Con seguridad, en la botica del doctor Loriá. Prado, esquina a Virtudes.

* * *

HERMINIO PLANCHET. Holguín...
Cuando se trata de una consulta extensa y sobre todo con distintos nombres y direcciones, debe remitirse sobre franqueado y la dirección escrita. Le facilitó algunas. San Rafael y Galiano, en los altos del café «La Isla». Casa Zabala, Consulado 132. Hotel Nuevo Luz. Amargura 47. Palacio de la Mortera, Prado 77, Quinta Avenida. Zulueta 71. Hotel Telégrafo. Frente al Parque eCntral. Todos con sus precios económicos.

* * *

SR. FIDEL SARABIA, Stgo. de Cuba.
Gracias por el envío de la bella Revista «Aconcagua». Magnífica. Las personas a quienes le he mostrado, se han interesado por recibirla. He dado su dirección. Le ruego las atienda en lo concerniente a la suscripción de la misma.

* * *

AMPARITO
Sin discusión la caverna mayor del mundo es la del «Mamouth», en Kentuky, Estados Unidos de América. Tiene cincuenta y siete salones, ciento veintiseis galerías, siete ríos, tres catarataas, once lagos, con una extensión de doscientos cuarenta kilómetros. La oquedad que forma la caverna mide cerca de catorce mil metros cúbicos. Complacida.

* * *

UNA INCONFORME
No afean pero sí no tiene inconveniente, trate solo por una vez el producto «Infalible», para hacer desaparecer para siempre el vello. Puedo remitirle un prospecto explicativo. También si lo prefiere, pídalo en Obispo noventa y siete. Esta tienda tiene la exclusiva de este extirpador del vello. Entre Aguacate y Villegas. También a la persona que lo desee, la señora del departamento, le dá una demostración completamente libre de gasto. El efecto es momentáneo. El precio razonable. Un solo frasco es suficiente para la desaparición del vello, aunque lo realice en toda la extensión de las piernas. No olviden que la casa que tiene este producto, es la misma de la faja «Esbelta», Llorens. Teléfono A-9460.

* * *

DATOS INTERESANTES
Algo muy interesante que guarda la historia y que con motivo de su reciente aniversario, he recordado, quiero a la vez darlo por estar relacionado con los ideales de belleza de aquella época.

Cuando Jorge Washington estaba presente en sus propias fiestas para celebrar la fecha de su natalicio, rivalizaba a las damas en su exquisita indumentaria. Calzones cortos de raso y casaca y chaleco de fino brocato y tarcíopelo, peluca empolvada, lunares postizos y pañuelos de encajes finísimos. Es casi imposible que haya una dama hoy que vista con tanta elegancia como lo hacían los caballeros de antaño.

Tal vez llegará el día en que los hombres abandonen el vestuario que ahora usan y adopten los volantes rizados como ocurría en la época en que Jorge Washington estaba vivo. Aunque los caballeros eran tan finos, las damas siempre los mejoraban un poco. De Francia había llegado la noticia de que el nuevo estilo de adornar la peluca blanca era mucho más elaborado que el antiguo y aunque los rizo y ondas en Norte América no eran tan asombrosos como en París, las damas se veían muy bien al rendirle tributo al soldado alto y elegante que había conquistado la libertad de su patria.

Mientras que log caballeros se conformaban con un sólo lunar postizo, las damas, con frecuencia, lucían tres o cuatro. El propósito de estos diminutos puntos negros era llamar la atención hacia algún punto especial de belleza. Una boca como un capullo entreabierto, ojos refulgentes y un hoyuelo eran acentuados por un corazón, una estrella o una luna creciente, de modo que los jóvenes notasen esos atributos de belleza encantadora. Y cuando las damas recibían el elogio apetecido, miraban por detrás del abanico y con los ojos medio entornados, modestamente, negaban que fuese cierto.

Estos lunares postizos también llamaban la atención hacia los cutis bellos y suaves, aunque como se las arreglaban las mujeres para conservarlos encantadores, con las prácticas de belleza entonces en boga, es en realidad un misterio. Una de las cosas favoritas era extraer de la estufa algunas brasas encendidas y esparcirlas sobre un recipiente. Entonces se les echaba agua y la bella dama se inclinaba sobre el recipiente y se echaba un trozo de tela sobre la cabeza, a fin de recibir sobre su rostro todo el vapor que subía de las brasas encendidas y el agua.

Tenían ellas dos objetos que ayudaban a su belleza, los que las damas de hoy harían bien en apreciar. Usaban leche y agua de lluvia para bañarse el rostro. Tanto el agua pura de lluvia como los efectos suavizadores de la leche eran suficiente para conservar los procedimientos complicados que erróneamente seguían. Y aunque se exprimían dentro de los corsets de ballena, contriñendo sus cuerpos, aspiraban aire fresco, recibían sol en abundancia y alimentos saludables.

T. M. CARREÑO
Por carta particular le remito los informes que desea sobre las recetas. A cargo del señor Mariano Macías.

* * *

CHOCOLATICO
Muy interesante toda su carta. Le aconsejo usar la pomada LILIANA. Todos los días con un pañito y dicha pomada, frote el cuero cabelludo. Espero que no seguirá perdiendo el cabello y que el mismo volverá a brotar fuerte y lozano. Pídalo en su botica má próxima. Espero que solo empleará un solo frasco.

* * *

ANA M. DE V.
Como lo desea, así saldrán mañana los sellos para su dirección. También le acompaño prospecto de jabones de olor para el baño, de muy buen perfume.

* * *

UN GORDITO
Si manda sobre franqueado y la dirección escrita y recuerda la pregunta, le remitiré prospecto del jabón para las pecas y otro para ejercicios prácticos para adelgazar. Con este fin, no tome medicamento alguno. Solo haga ejercicios bien dirigidos y acorte gradualmente los alimentos. No es necesario comer todo lo que se desea.

* * *

JORGE MENDEZ
Una vez que termine las faenas del día, lávese bien las manos y después de secas, pase por ellas un poco de Colonia. Quedarán perfectamente suaves. Para desaparecer la caspa, eche en el agua de lavarse la cabeza, un poco de sal.

* * *

MORAL INFANTIL
Un libro pequeño, como quien dice «de bolsillo». Ciento once páginas, todas ellas del mayor interés, para colegios. Se titula «Moral Infantil». En Máximas y Fábulas. Autora. Una antigua amiga, siempre dedicada a la enseñanza. Dulce María S. de la Peña. Les recomiendo a todos mis lectores este interesante librito, para sus niños. Cubierta en colores, muy sugestiva. Espero y deseo que la distinguida e incansable autora, alcance un éxito con la aparición de su nuevo y bello libro. De venta en las librerías principales.

* * *

NOVIA TRISTE
Otra que debe ser razonable y esperar. Tal vez si su empeño se convertiría en desesperación cuando viera que todo le faltaba. Además mal síntoma es comenzar en tanto desamparo. Mientras, dedique su tiempo en aumentar el número de preciosidades que ha reunido. Sobre los cojines, puedo informarle de una señora que los hace preciosos en seda, tejidos en doce colores. Lo mismo en una escala de colores, que en múltiples tonos. Una obra de arte. La parte exterior siete pesos y todo terminado y hasta perfumado, diez pesos. Si lo desea, remita sobre franqueado y la pondré en relación con la interesada.

* * *

UNA IGNORANTE
No tiene por qué saberlo si no ha usado ningún producto para hermosear las pestañas. En la casa Michael, San José cinco, le dán una aplicación gratis de la grasa Greta, aunque no haga gasto en la tienda. Allí mismo puede adquirirla, solo vale cincuenta centavos. Le dá esta grasa a las pestañas un aspecto tan bello, que desde el primer momento y a simple vista las agranda. Deles una pequeña vuelta hacia arirba y la expresión de los ojos cambia favorablemente. También esta grasa que le aconsejo para pestañas y cejas, la hay en todas las tiendas principales y a la vez puede pedirse al teléfono X-3209. Al apartado 2183, pueden solicitarlas las lectoras del interior. Señor J. del Mazo.

* * *

Marianao, 10 de febrero de 1932.

Amigo:— Más de quinientos niños pobres de nuestra Parroquia de Marianao se están preparando diariamente para recibir su Primera Comunión el día 12 de marzo.

Estos pequeños amigos de Jesús, son pobres, pobrísimos de bienes materiales. Siempre han carecido de lo más indispensable para la vida. Ahora viven momentos de trágicas miserias... Semidesnudos, descalzos, famélicos y hambrientos, acuden a oir las lecciones diarias.

Nuestra pena ante sus dolores es más grande cada día... Y si pensamos que así con sus ropas rotas y sus zapatos destrozados van a acercarse a Jesús en el día que debiera ser para ellos de completa felicidad.. ¡Cómo sufren nuestros corazones!

Más esperamos en nuestros amigos de los pobres y desamparados niños, en los amigos de Cristo Jesús.

Ellos vestirán, calzarán y ayudarán a completar la alegría de esos pequeños en el día hermoso de su primera unión con el Hijo de Dios.

Y los niños, agradecidamente, rogarán por sus bienhechores, entre los cuales lo contamos a usted y a los suyos.

Atentamente **Amelia Silveiro,** Samá 10, Presidenta de la Cofradía de la D. Cristiana.

* * *

JUANA SOTO
Lamento no remitiera sobre franqueado con la dirección escrita, para enviarle un prospecto del producto Infalible», para extirpar el vello. Realmente es un producto muy recomendable por sus efectos sorprendentes. Desde la primera vez se verá libre de tan importunos visitantes.
Obispo 97, entre Aguacate y Villegas.
Telf. A-9460.

"Mis riñones eran débiles, hoy son fuertes"

«Mis riñones eran tan débiles que durante cinco o seis años tenía que levantarme varias veces todas las noches», escribe el señor Filiberto Rojas, de St. Louis, Mo. «La pérdida de sueño me debilitó y me puse muy nervioso. Sufría trastornos del estómago, dolores de cabeza y en los intestinos. Ningún remedio me produjo alivio hasta que tomé Nuga-Tone. Mis riñones eran débiles, hoy son fuertes y mi salud es inmejorable».

Nuga-Tone da nueva fuerza a los órganos. Termina con las levantadas durante la noche, y después de que lo haya tomado unos pocos días notará una gran mejoría de su salud. Nuga-Tone se vende en todas las boticas. De no encontrarlo, pida al boticario que lo ordene para usted. Pero esté siempre seguro de que le den Nuga-Tone. Las imitaciones no valen nada.

Los médicos están de acuerdo

en que la Levadura Fleischmann entona los nervios y el organismo y tiende a facilitar la eliminación de los tóxicos desechos intestinales. En beneficio de su propia salud, coma usted diariamente tres pastillas de este fresco alimento.

LEVADURA FLEISCHMANN

HABANERAS

DOS MUÑEQUITAS

VIOLETA MARTINEZ Y LILY GALAINENA

Lindo grupo.
De dos muñequitas.
Primas las dos que aparecieron con esos lindos trajes en la ultima fiesta que dió en el teatro Nacional la **Sociedad Infantil de Bellas Artes.**
Formaron parte del **ballet.**
Y fueron muy celebradas.

ESTA NOCHE EN EL ADITORIUM

Gran función benéfica.
La de esta noche en el Auditorium.
Es la que ofrece la Sociedad Pro-Arte Musical para dedicar sus productos a los damnificados de Santiago de Cuba.
Interesantísimo el programa.
Que ya todos conocen.
En la **Polonesa** de Chopin tomarán parte las siguientes señoritas, que figuraron, en su casi totalidad, en el **ballet** que celebró Pro-Arte en el pasado mes de diciembre.
La Revolución, Dinorah Argudín; Marte, Marta Santa María, Cuca, Martínez. Matilde Dorrbecker, Zoila García Fominaya, Oria Albarrán, María Trujillo y Janet Hartmann.
En el **Trepak** de Tchaikowski harán el papel de Aldeanas Lily Batet y Silvia Sánchez Barraqué, y el de Cosaco, Elena de Arcos.
También se bailará la bellísima Danza No. 5, de Brahms.
Todos los números serán acompañados por los profesores de la Orquesta Sinfónica bajo la experta batuta del maestro Gonzalo Roig.
Los decorados han sido cedidos gratuitamente por la Casa Pilar.
Bellísimos los trajes.
Confeccionados especialmente para este día.
Quedan escasas localidades disponibles.
Y están a la venta en taquilla.

DAMAS ISABELINAS

Importante junta.
En la mañana de hoy.
Junta General Ordinaria que celebrarán las Damas Isabelinas de Cuba, a las diez en punto, en el local de los Caballeros de Colón, en Malecón 54, altos.
A propósito de las Damas Isabelinas.
La meritísima Orden acaba de recibir bendición especial en contestación a la felicitación a Su Santidad Pío XI.
En el décimo aniversario de su coronación.

ROBERT LORTAT

Muy próxima la fecha.
Para los conciertos de gala.
Están ya muy próximas las fechas en que el genial pianista francés Robert Lortat, ofrecerá los conciertos anunciados para los días 11 y 15 de marzo patrocinados por el señor Ministro de Francia.
Existe verdadero entusiasmo.
Por aplaudir al artista.
Conocido ya de nuestro público, que sabe apreciarlo, tendrán un gran deseo de volverlo a oir y aplaudir nuevamente.
Serán un gran éxito.
Y tema elegante para la crónica.

FIESTA POSPUESTA

Pospuesto.
El concierto del Conservatorio Falcón.
El gran concierto anunciado en la Sala de aquel Conservatorio a beneficio de las víctimas del terremoto de Santiago de Cuba no habrá de celebrarse hasta el día 28 del corriente.
Con el mismo programa
Tan interesante.
Conocidas casas de esta capital, **El Arte** entre otras, han donado objetos valiosos para ser rifados entre los concurrentes.
Reducido el precio de las entradas
Cincuenta centavos.

EMILIO BACARDI

De viaje.
Emilio Bacardí.
Desde el domingo se encuentre entre nosotros el querido amigo que ha estado últimamente cuatro años sin visitarnos.
Vino en el Cristóbal Colón.
Con el amigo Fano.
El señor Bacardí tiene su residencia en París, donde espera volver muy pronto.
Regresará en Abril.
Enhorabuena!

CASINO NACIONAL

Ultimo jueves de la temporada.
Será el de mañana en el Casino.
Una gran fiesta se prepara bajo la denominación de **Gala Oriental,** la cual estará rodeada de muchos alicientes.
El decorado del salón responderá en sus múltiples detalles al simbólico título de la fiesta.
Todo exótico y típico.
Será la noche de mañana, jueves de moda, una de las últimas que se ofrecen en el suntuoso palacio de invierno, y que durante la temporada mantuvo el máximum de animación con poderosas atracciones.
La pareja Fowler y Tamara, bailará danzas japonesas.
Finaliza la temporada.
Dará el Casino Nacional su fiesta de despedida el domingo.
Simultáneamente con la última tarde del **turf.**

MARIA JULIA Y AURORA FORMEN

En plena convalecencia.
Dos bellas hermanitas.
Después de ser operadas días pasados en la Clínica **La Purísima** por el doctor Gerardo Guerra, las señoritas María Julia y Aurora Formen, han vuelto a su residencia del Vedado.
Con ese motivo vienen recibiendo las congratulaciones de sus buenas y numerosas amistades.
Van aquí los votos del cronista.
Por su completo restablecimiento.

CONDE LAZLO SZECHENY

Llegó en el **Cuba.**
Procedente de los Estados Unidos.
Se trata del Conde Lazlo Szechenyi, Ministro Plenipotenciario del Real Gobierno de Hungría, acreditado ante las Cancillerías de Washington y la Habana.
Viene en viaje de recreo.
Por breves días.
A esperarlo concurrieron al muelle del Arsenal el señor Conde del Rivero, Cónsul General de Hungría en Cuba; el Canciller señor André Caliger, un alto funcionario de la Secretaría de Estado y otras personas amigas del distinguido diplomático.
Sea bienvenido

HOTEL ALMENDARES

Con el té-dance del último domingo, quedó extinguido brillantemente el capítulo de sus fiestas elegantes.
Hoy amanece cerrado el hotel.
Ha sido para Mr. Gamard, su administrador tan competente, un éxito más, si tenemos en cuenta que el turismo no ha sido tan abundante como se pensaba. Sin embargo el aristocrático hotel ha desenvuelto su season admirablemente, brindándole a la sociedad habanera magníficos e inolvidables tés y eventos nocturnos los miércoles.
Mr. Gamard nos promete noticias halagüeñas en breve.

ENLACE

Una atenta invitación recibo.
Para próxima boda.
Boda de la encantadora señorita Adelaida Fernández Roselló y el señor Domingo González Roca, que se celebrará el sábado 19 del corriente, a las nueve de la noche, en la Iglesia Catedral de Cienfuegos.
Agradecido a la atención.

(Continúa en la Página SIETE)

EXIGENCIAS DE LA VIDA MODERNA

Refrigerador WESTINGHOUSE

Belleza
Economía
Comodidad y
Limpieza

Visite nuestro Salón de Exhibición

San Rafael é Industria — Teléfono M-8884

MENSAJE NUM. 3

Consejos Médicos

del DIARIO DE LA MARINA por el Dr. PEREZ-BOUDET

Especialidad: VIAS DIGESTIVAS
GABINETE: Prado 33, altos
Teléfono A-5049
Correspondencia al DIARIO DE LA MARINA
Prado número 103

J. GARCIA (Ciudad):
Realmente su análisis no está mal, aunque no se encuentra del todo normal, de todas maneras es menester hacer bajar ese leucocito que tanto lo afecta, así como mantener su intestino en la más perfecta desinfección. Tome dos cucharaditas al día de Enterodextrin y después de sus principales comidas una de Carbopepsin en agua, alejadas de sus comidas una tableta de Helmitol en agua de coco y al acostarse invariablemente chupe una pastilla de Miratón. Tenga la seguridad que su cuadro cambia completamente.

CRISPIN (Ciudad):
Tengo la seguridad de haberle contestado y de que su contestación salió, pero posiblemente usted no la ha leido: culpa mía no es. En ella le decía que era menester que se sometiera usted a un tratamiento especial mediante fosfogliceratos y le recomendaba el que antes de sus comidas tomara una cucharadita de Ferrokin en agua, que este medicamento además contenía hierro y era el que usted necesitaba. Le decía además que se aplicara las ámpulas de Tonofosfán y Optarsón dentro de la misma jeringuilla ambas inyecciones y que se las pusiera cada segundo día y que cuando terminara con ellas se aplicara dos cajas del Extracto Orquítico de Chaix, esa fué la indicación que le di. Hoy me dice usted que se encuentra padeciendo de su estómago y le recomiendo además de lo anteriormente, el que tome una oblea de Carbonesia después de sus comidas.

UNA DOLIENTE (Luyanó):
Si es como usted dice hay que hacer una punción pleural para darle salida a ese líquido lo más pronto posible, después tiene que someterse por un tiempo largo a recalcificarse mediante un producto que me parece por el momento el mejor para usted: me refiero al Robocalcin, del que tomará tres cucharadas al día.

PATSY (Tampa, Fla.):
No sé si existen las ámpulas que por vía bucal le recomiendo, pero puede pedirla directamente aquí si es que no las encuentra allí; me refiero a las ámpulas de Hepastene, las que tomará dada la intensidad de su anemia dos al día disueltas en leche o gaseosa. Tenga la seguridad que el número de sus glóbulos rojos suben grandemente. Ese cuadro ovárico que marca usted, puede ponerse conjuntamente las ámpulas de Tropovarina a razón de una cada segundo día y tomar la Triglandine por vía bucal.

Vea Renacer Su Alegría Según Sus Dientes Blanquean

Los dientes feos, amarillos y cariados son enemigos de la belleza, la salud y la felicidad. Los microbios bucales causan esta condición. El Kolynos mata estos microbios rápidamente.

Use el Kolynos por 3 días—un centímetro en un cepillo seco mañana y noche. Mírese luego los dientes—los verá 3 matices más blancos. La espuma antiséptica mata los microbios bucales, neutraliza los ácidos de la boca y devuelve a los dientes su blancura natural, sin peligro alguno. Si quiere Vd. dientes más blancos y más sanos—use Kolynos.

LA CREMA DENTAL Antiséptica KOLYNOS

CASOS Y COSAS

LO QUE NO SE OLVIDA

Olvidé todo aquello que me hiciste:
tu inhumano desdén primeramente
que me tuvo cual triste penitente
hasta que una esperanza al fin me diste.

Me olvidé de lo pérfida que fuiste
haciéndome pasar ante la gente
como un esclavo tuyo, en cuya frente
sólo ignominias y baldón pusiste.

Me pude hasta olvidar de tu abandono,
que fué, por ser más cruel, inesperado,
y en mi pecho no existe ya el encono.

Un velo pude echar a ese pasado;
mas no olvido, mujer, ni te perdono.
aquel dinero que te dí prestado

Sergio ACEBAL.

VIBORENAS

EN EL S. LA ESPERANZA
En este establecimiento benéfico que dirige el querido amigo y convecino doctor Blas Oyarzún, al que tanto secunda con su altruista carácter su bella esposa señora Cuca Larrea, se celebra esta tarde un gran concierto dedicado a los enfermos por el Comité de las Damas Isabelinas, que tanto laboran por esos infortunados de la suerte, bajo la dirección de quien es todo bondad, mi distinguida amiga la señora Ofelia R. de Herrera.
Será a las tres y el programa ha sido combinado por la distinguida dama Amelia Solberg de Hoskinson, poseedora de tan nobles sentimientos, en el salón de actos de La Esperanza.
Alegrar al enfermo es curarlo, y así proceden las humanitarias Damas Isabelinas, que hoy proporcionarán horas de la más grata distracción a los asilados.

JUAN LUIS MONTEJO
Desde hace unos días guarda cama a causa de una molesta dolencia este estimado joven aventajado estudiante del quinto año de la Facultad de Medicina.
Sometido a un riguroso plan facultativo y asistido por su amante madre la distinguida dama Esperanza Pastoriza de Montejo, yo espero y vivamente le deseo, su más rápido restablecimiento, que le permitirá dedicarse de nuevo a sus labores en el laboratorio del doctor Llanio.

DISTINGUIDA VIAJERA
Desde el domingo en la tarde se encuentra entre nosotros la joven y distinguida señora Rita Gallegos de Manglano, amante esposa del estimado caballero señor Luis Manglano, que residía en Madrid, habiendo regresado desde Santander en el vapor Cristóbal Colón.
Hermana de mi bella amiguita la señorita Conchita Gallegos, me complazco en dedicarle mi saludo de afectuosa bienvenida.

SEÑORITA CATALINA RIVAS
Celebra hoy sus días y cumpleaños esta gentil trigueña, muy graciosa y escultural, y ha de ser objeto de muchas y expresivas felicitaciones.
A su hogar, en el que es la adorada princesita, irán sus amigas y compañeras de academia, a las que se complacerá en recibir junto con los autores de sus días, pero sin que tenga su recibo carácter de fiesta.
Hasta la bella amiguita «Titina» hago llegar mis votos por que siempre sea inquebrantable la actual felicidad que ahora disfruta, y pronto sea aumentada por algún agradable acontecimiento...

NOCHE DE MODA
En el coquetón Gran Cinema se reunirán como es su costumbre, esta noche, numerosas familias, que son asiduas a las de moda.
Cubren el ameno programa las cintas Hijas de Eva, por Sally Blane y Natalie Moorhead, y La Traidora, por Jetta Goudal y Víctor Varconi, con el acostumbrado obsequio de un hermoso bouquet de La Aralia y otros a las damas y señoritas.

SRTA. TERESA SUAREZ
Esta estimada señorita guarda cama desde la pasada semana a causa de un fuerte ataque de grippe.
Asistida eficazmente por sus familiares, en especial por su hermana la señorita María Luisa, competente administradora de la sucursal de Correos y Telégrafos, yo espero, como lo deseo, consignar en breve la agradable noticia de su restablecimiento.

NUEVA RESIDENCIA
Ocupan desde hace unos días los hermosos altos de la casa número 474 de la Calzada 10 de Octubre, la bondadosa dama Zoila Díaz de Cruz y el atento amigo señor Juan Cruz, conocido y estimado empresario viboreño.
En su nuevo hogar les deseo, junto con sus hijos, todo género de prosperidades.

A UNA LECTORA
Yo he advertido a todas, repetidísimas veces, que me remitan su correspondencia a 10 de Octubre número 543, porque en mi residencia la recibo más pronto; por no haberlo hecho así llegó retrasada su carta.

El muy querido compañero «Enriquito» Rodríguez Faura, siempre cortés con ustedes, me cederá un lugarcito en sus leídas Viboreñas de Heraldo de Cuba, y publicará mi poesía ¡Imposible!, modesta réplica a Necesito Olvidarte, de la inspiradísima Crysantheme.
Quédele agradecida a «Enriquito», no a mí!

DEPORTIVO DE LUYANO
Esta sociedad deportiva anuncia un baile para la noche del próximo sábado en sus hermosos salones de la calzada de Concha número 236, altos, a los que concurren siempre numerosas «luyanensas», siempre gentiles y graciosas.

El programa bailable a ellas y a todos satisfará, pues está a cargo de Los Diplomáticos y Los Orientales.
Para poder asistir pídanse los informes en la secretaría.

Urbano del Castillo.

CONFERENCIAS SOBRE CANCER

Se prepara la exposición del ganado en R. Boyeros. Promesa

GENERAL MACHADO, marzo 8.

En el correo aéreo de hoy y procedente de Santiago de Cuba, ha llegado el doctor Agardo Monteller, distinguido conferencista, quien está realizando un viaje de divulgación científica por Centro América y en cuyas conferencias expone las nuevas teorías y estudios, sobre la cura de la terrible dolencia, el cáncer.

El doctor Montelier, se propone permanecer varios días en la Habana, donde ofrecerá algunas conferencias, y después se dirigirá a México con igual propósito.

Exposición ganadera.—Ya han comenzado los trabajos para la preparación de la próxima Exposición ganadera-industrial, habiéndose celebrado la primera reunión, en la que tomaron parte significados elementos de este pueblo, que desean que la exposición de este año supere a la anterior.

Por su parte el secretario de Agricultura promete su más entusiasta cooperación en este asunto en el que tanto interés local y nacional se ha demostrado.

Una promesa.—Bien a pesar mío, me he visto obligado a guardar cama y observar absoluto reposo, y por ello he dejado de asistir a algunos actos que tenían todas mis simpatías, pero tan pronto como mi médico me lo permita retornaré a la vida activa y entonces los reseñaré.
—**Pablo Donato Jr.**, corresponsal.

En Todas Partes del MUNDO

EN TODAS partes del mundo la aceptación del CANADA DRY es la misma — en todas partes se le considera El Champaña de los Ginger Ales.

Es tal la semejanza de gustos que existe entre los "connaisseurs," que inevitablemente los lleva a preferir el CANADA DRY.

Y usted comprenderá la razón de tal preferencia al probar el maravilloso sabor de esta exquisita bebida añeja — así como al ver su cristalino centelleo. Quizá la aprecie aún más al notar cuán admirablemente se mezcla con cualquier licor — whisky, ron, ginebra o coñac.

De venta en los mejores bars, hoteles y restaurantes.

CANADA DRY

El Champaña de los Ginger Ales

Fernández y Arenas
Sucs. de Otheguy y Co.
Barnet 14. — Tel. A-8181

SENTIDO FALLECIMIENTO EN JICOTEA
JICOTEA, marzo 8.— Anoche dejó de existir en este pueblo la señora Magdalena Martí, causando gran pesar a todos. Hoy se verificará el sepelio, reciban los familiares por este medio, nuestro pésame.
CORRESPONSAL.

M.E.C.D. 2016

ESCENARIO Y PANTALLA

«ENCANTO»: «EL HOMBRE QUE ASESINO»

El cine se inspira a menudo en la novela o en el teatro. Para los que tenemos de aquél el concepto de un arte independiente y peculiar, ello significa un «pie forzado» tan innecesario como caprichoso. El séptimo arte no necesita pedir nada prestado a los seis que le preceden. Acudir en busca de temas a la novela o al teatro es, en la mayoría de los casos, echarse encima una gabela peligrosa. No es fácil desarrollar cinemáticamente lo que se ha concebido teatral o novelescamente. En el tránsito de una forma a otra se suele perder en concisión y en vigor. Fundamentalmente una transcripción no difiere de una traducción: en ambos casos asoma su punta la infidencia. Trasladar un asunto de la novela o del teatro al cine, ofrece, en primer término, la dificultad de hallar un adaptador lo suficientemente leal y escrupuloso para no desvirtuar la forma original, no obstante la obligación de darle una «índole» íntegramente nueva. A veces se encuentran esos adaptadores afortunados. A veces no. En la duda, el cine debiera preferir el fabricarse a sí mismo sus asuntos o, mejor dicho, el ir a recogerlos en la misma cantera donde se proveen el novelista, el poeta, el dramaturgo.

Se nos ocurría esto mientras asistíamos ayer a la exhibición de «El hombre que asesinó» en el teatro «Encanto.» Se trata de una versión cinematográfica de la novela de Claude Farrere, hecha teniendo a la vista la versión teatral de Pierre Frondaie, que nuestro público conoce. En este caso la «copia cinematográfica» dista bastante del original y aun de la transcripción escénica.

El asunto de una novela no es siempre lo más interesante de una novela. Tal el caso de «El hombre que asesinó» y, en general, de todas las obras de Farrere. Tenía este escritor cierta seducción para lo exótico y cierta plasticidad para lo refinado que pusieron sus novelas muy en boga durante los comienzos de este siglo. En el fondo todo esto era literatura más o menos inteligente. Literatura que hoy, en una epoca de más vitalidad, nos mortifica un poco y que el cine—arte de nuestro tiempo—no puede recoger, aunque quiera. Así la película «El hombre que asesinó» no ha hecho otra cosa que captar «grosso modo» el esquema anecdótico de la novela, dejando a un lado toda la gracia y toda la malicia literarias que indudablemente había en el autor de «Humo de opio.»

Pero no es sólo esto. «El hombre que asesinó, es una película hablada en español y hay que considerarla, por tanto, dentro de las limitaciones que esta circunstancia implica. De sus intérprete Ricardo Puga—actor que nuestro público conoce por habernos visitado hace algún tiempo, juntamente con Lola Membrives—es el único que impone cierta personalidad al tipo que interpreta. Hay, por lo menos, en su actuación el empaque y la desenvoltura del actor avezado. Los demás luchan inútilmente por colocarse a su nivel. Llaneza—otro cómico amigo nuestro—se limita a decir su papel de mariscal otomano. Rosita Moreno luce su atractivo físico. Y en cuanto al señor San Martín, que desempeña el segundo papel masculino del «film», demuestra desde los primeros pasajes que no es hombre para tales empeños.

Por lo demás, hay visiones panorámicas de Stambul gratas de ver.

Francisco ICHASO

-- NOTAS --

LA TEMPORADA DE LECUONA

Mimí Cal, aplaudida figura de la Compañía de Lecuona.

Una de las obras de mayor éxito en la temporada que está desenvolviendo Ernesto Lecuona en el «Principal» es «La Flor del Sitio», con libro de Gustavo Sánchez Galarraga y música del popular compositor. En ella se nos reveló como una excelente actriz del género Carmen Burguete, a quien ya conocíamos como valiosa cantante de lo popular criollo: Hortensia Coalla, Rosa Blanch, Mimí Cal, Margot Alvariño, el tenor Morín, Manuel Colina y Rafael Riera se lucen también mucho en esta obra, que veremos esta noche junto con «El Maízal», de los mismos autores.

Siguen con mucho entusiasmo los ensayos de «La Guaracha Musulmana», farsa cómico lírica de Galarraga y Lecuona, que hará pasar un rato muy entretenido al público. Esta obra se anuncia para el viernes y será el primer estreno de la temporada.

LA FUNCION BENEFICA DE ESTA NOCHE

Esta noche, a las nueve, tendrá efecto en el «Auditorium», la última función de las organizadas por el «Comité Pro-Santiago de Cuba», para socorrer a los damnificados por el terremoto. Ha ofrecido generosamente esta fiesta la sociedad «Pro-Arte Musical», que se ha encargado de combinar un programa sumamente interesante.

En primer término, los alumnos del Cuadro de Declamación pondrán en escena, bajo la dirección del señor Guillermo de Mancha, la comedia de los hermanos Quintero «Puebla de las mujeres.»

Habrá después números de canto y guitarra por las discípulas de la señora Clara Romero de Nicola.

Por último, las alumnas del curso de coreografía, bajo la dirección del profesor Yavorski, presentarán dos bailes: una Polonesa de Chopin y una Danza de Brahms.

Distinguidas señoras y señoritas de nuestra sociedad han vendido numerosas localidades para esta fiesta benéfica. Las disponibles podrán adquirirse en taquilla a razón de un peso la luneta, sesenta centavos el primer «balcony» y treinta el segundo.

UN PROGRAMA EXTRAORDINARIO

Tiene indudablemente este carácter el de una función que se prepara para el martes 15 en «Martí» y a la cual han brindado su generoso y desinteresado concurso las notables cantantes Zoila Gálvez, Luisa María Morales y Hortensia Coalla, los maestros Lecuona y Roig, el poeta Sánchez Galarraga y el autor del patio, José Sánchez Arcilla.

Sánchez Arcilla estrenará esa noche en la primera tanda su «apropósito «El Hijo de Lindbergh». Además se pondrá en escena su sainete «El viaje a Shanghai.»

En esa misma tanda cantará Zoila Gálvez, acompañada del maestro Roig.

En la segunda tanda se montará la zarzuela de Galarraga y Lecuona «El Batey»; Hortensia Coalla cantará la bella romanza de «Rosa la China», Luisa María Morales cantará «María La o» acompañada de la Orquesta Le Batard y Gustavo Sánchez Galarraga recitará su inspirado poema «Glorificación de María La O.»

EL LIBRO DEL CENSO ES UNA OBRA UTIL Y BELLA

Hemos recibido—atento envío del ingeniero Masses Valera—un hermoso libro contentivo del Estado de Habitantes y Electores de la República, con sus gráficos correspondientes, confeccionado tras la brillante labor censal llevada a cabo.

Libro exquisitamente impreso, de gran utilidad, que ha de merecer una acogida extraordinaria.

CAMPOAMOR
DE 1½ A 11½ P.M.
30-40-50 Niños 20

EL ALMA EN UN BESO con
DOROTHY SEBASTIAN
IAN KEITH. LLOYD HUGHES
~5¼ y 9¼~
CLARISSE ET CHRISSTIAN
ESTUPENDA PAREJA DE BAILES
RODOLFO ARPU
GRAN BAILARIN EXCENTRICO

FUERTE-ENGORDA
OXOIDE
1 copa de 100 c.c.=½ lb. CARNE FRESCA
Alimenta sin cansar su ESTOMAGO
Sabroso - Aromático
EXIJA LEGITIMO OXOIDE
Varias veces al día
Jugo carne de 97% Extracto concentrado al 35%
PREPARADO POR: DROGUERIA "SARRÁ"
LA MAYOR
Pida una muestra a cada persona conocida se convencerá de TRES PERIODICOS COMPLETOS en la Droguería Sarrá.

E S C E N A

MARTI: «BARTOLO TENIA UNA FALTA»

Hoy a las 8.45 **BARTOLO TENIA UNA FALTA**, de Pepin Rodríguez, y Anckerman. A las 10.30 **LA COPLA CUBANA**. El viernes 11 estreno del viaje cómico, en siete cuadros y un prólogo, de J. Sánchez Arcilla, música de Laguna **UN VIAJE A SHANGHAI**. El martes 15 estreno de **EL BATEY**, de Galarraga, con música de Lecuona. El 26 **CECILIA VALDES**. Luneta 30 cts, butaca 20, tertulia 10 centavos.

PRINCIPAL: TEMPORADA DE LECUONA

«El Maízal» y «La Flor del Sitio» las dos hermosas zarzuelas de Lecuona ocupan el cartel de esta noche. Carmen Burguette, la Coalla, Morín, etc., tiene a su cargo los papeles principales. Rosa Blanch, Mimí-Cal, Riera, etc. toman parte también. Pasado mañana viernes estreno de La Guaracha Musulmana, de Galarraga y Lecuona, opereta bufa. Desde el viernes tandas a las ocho y 45 y 10 p. m.

NACIONAL: «MARIDOS CIEGOS»

Hoy se exhibe por última vez en el «Nacional» la producción «Maridos Ciegos». Son sus intérpretes Belle Bennett y Holmes Herbert. Completa el programa «El Infierno del Amor» por Olga Schekowwa y actuación de la Compañía de Comedias de Pilar Fernández, con el juguete «Las Codornices» de Vital Aza. El jueves mañana, estreno en Cuba de «Por Qué Abandonan el Hogar? de Helen Foster, hablada con títulos en español.

«UNA HORA DE AMOR». TEATRO FAUSTO

Vean próximamente el sensacional cambio que una mujer, en su belleza puede proporcionarse. KAY FRANCIS, la gentilísima estrella, esposa en esta película, al sentir el fuego del amor—pero no el de su marido—se transforma para halagar a aquel que la seduce, y que era su verdadero primer amor... Toda mujer comprende lo que esto significa. No deje de verla.

ACTUALIDADES: «EL CIELO EN LA TIERRA»

Gran programa, hoy a 10 cts luneta y 5 cts tertulia, comedia revista El Cielo en la Tierra, de Lew Ayres, y Resurrección de Lupe Velez, en español. Mañana Sed de escándalo de E. G. Robinson.

RIVIERA: «CIMARRON». «SOLO PARA SOLTEROS»

A las 5. p. m. Noticiario y estreno de **CIMARRON** por Richard Dix e Irene Dunne. Tanda corrida a las 8 y 15 **SOLO PARA SOLTEROS** de Mae Murray; **CIMARRON** y Noticiario. Mañana matinée a la 1.30 con «De pura sangre» «Con el frac de otro» comedia, etc. El viernes, «El genio loco» Sábado «Salvada».

P A N T A L L A

CAMPOAMOR: PROGRAMA ESPECIAL

Señora: si a usted le agrada lo sensacional y no hay en la actualidad ningún crimen espeluznante que ocupe su atención.... vea el drama titulado EL ALMA EN UN BESO que hoy se exhibe en todos los turnos y enterese de los detalles de la muerte misteriosa de un hombre joven y aractivo que traía enloquecidas de amor a todas las mujeres de la ciudad... Luego, pregúntese a si misma ¿Quién mató al famoso actor? y resuelva el misterio viendo esta impresionante e interesantísima película interpretada por Dorothy Sebastian, Lloyd Hughes e Ian Keith.

A las cinco y media y 9:30 presentación de CLARISSE ET CHRISTIAN la magnífica pareja de bailes y RODOLFO AREU el comiquísimo bailarín en su imitación de Chaplin.

Mañana EN BUSCA DEL PELIGRO, un melodrama de misterios, en que Jack Holt, y Ralph Graves aparecen de nuevo en una de esas interpretaciones que han inmortalizado mediante sus grandes triunfos, Submarino, la Isla del Infierno y el gran espectáculo DIRIGIBLE. Cuando cuando usted no esté temblando de terror ante las escenas de EN BUSCA DEL PELIGRO, estará usted convulso de la risa que sus escenas humoristicas han de causarle.

FAUSTO: «EL PALMISTA». Grandiosa Film

Sigue la empresa de «Fausto» en su idea de ofrecer solo películas de primer orden, y en esta categoria debemos incluir a «El Palmista» que tuvo ayer alicientes bastantes para colmar el teatro «El Palmista» no es solamente uno de los triunfos más rotundos de esos dos artistas que se llaman Eddie Cantor y Charlotte Greenwood, sino que además ofrece la oportunidad al publico de admirar una de las más lujosas producciones que se han filmado. El lunes «Ansias de Gloria» por Lewis Stone y Doris Kenyon.

NEPTUNO: «LAS CALLES DE LA CIUDAD»

Una grandiosa producción Paramount con 4 estrellas: Gary Cooper Silvia Sidney, William Boyd y Paul Lukas, Las calles de la Ciudad, y el grandioso drama «Desengaño» por Ruth Chatterton, además de comedia y revista en la matinée de 2 a 7 p m. en Neptuno, luneta 20 centavos Por la noche a las ocho p. m. Revista y comedia, a las ocho y media «Desengaño» y a las nueve y media «Las calles de la Ciudad» luneta 20 centavos hasta las 9 y 30 centavos después. Cimarrón, se exhibe el Viernes con el estreno de EL ALMA EN UN BESO. Lunes 14 «24 HORAS».

VERDUN: LA FUNCION DE LOS 10 CTS.

Al ínfimo precio de 10 cts todo el mundo se exhibe hoy en matinée tarde y noche, cartón sonoro, «El Corneta de la Suerte» de Slim Summerville, «Compensación» y Estragos de Pasión, por Mary Nolan. Mañana «Las luces de Buenos Aires» y «Cielo Robado».

INGLATERRA: «DE PARRANDA». Estreno

Una graciosa cinta se estrena hoy «De Parranda» por Reginald Denny Además La espada errante, de R. Novarro. 10 cts. matinée. Noche 10 damas y niños. 20 caballeros. El sábado «Príncipe Gondolero».

WILSON: «SED DE ESCANDALO». 10 CTS.

La grandiosa film «Sed de Escándalo» se estrena hoy con comedia y «El harem Maldito» de Otis Skinner. 10 cts matinée; noche 10 damas y niños, 20 caballeros. Mañana Pobre Tenorio, de Buster Keaton.

CUBA: M-8970. «SED DE ESCANDALO»

Vuelve a exhibirse hoy a las 4 y 8.15 la gran cinta SED DE ESCANDALO, de E. G. Robinson; variedad y «La Diosa Verde» de George Arliss. Precios populares. Mañana «Lo eterno» y «Borneo Adentro».

CINE VIVES: (Vedado). «ASI SON LOS HOMBRES»

Hoy en tanda elegante ASI SON LOS HOMBRES, a las 8.30 función corrida con «El Príncipe de los Diamantes» por Aileen Pringle y «Asi son los hombres». Mañana «Las luces de Buenos Aires».

IMPERIO: A-5440. «VENGANZA AFRICANA»

Día de moda hoy, con «Venganza Africana» de Jack Holt, comedia, revista y «Hombres sin Leyes» por Buck Jones. 10 cts todos en cualquier momento. Mañana Honor Mancillado.

MODERNO: «MARIPOSA DEL FANGO»

Función desde 5.15 p. m. «Mariposa del Fango» de Evelyn Brent, revista y «Wall Streett» de Aiglen Pringle. Damas y niños 10 cts, caballeros 20 cts. Mañana función extraordinaria. Vea programas.

LIRA: «EL CIELO EN LA TIERRA»

Hoy El cielo en la tierra, de Lew Ayres y Los cautivos» de Lupe Velez. 10 cts. luneta 20 preferencia. Esta empresa ofrece siempre películas de calidad. Fíjese usted.

LARA: «BORNEO ADENTRO». 10 Ctts. Luneta

Hoy estreno de «Borneo Adentro» por Charles Bickford, y La Casa de las Discordias, por Walter Huston, y comedia, 10 cts matinée y noche. Mañana «Ley del Harem» y «Chantage».

TRIANON: «EL PRECIO DE UNA TRAICION»

A las 5.15 y 9.45 estreno de «El Precio de una Traición», por Ricardo Cortéz, a las 8.15 «Jugándose la vida de Bill Boyd. Mañana Jueves Popular, con «La Traidora» «El precio de una traición» comedia, etc.

MAXIM: U-5666. «PASIONES TEMPESTUOSAS»

Función a las 8 y 30 p. m. Estreno de la grandiosa producción de la Warner Bros TRES CARAS AL ESTE por Constance Bennett y Eric Von Stroheim Charles Bickford y Evalyn Knapp.

Estreno del interesante melodrama PASIONES TEMPESTUOSAS por Charles Bickford y Evalyn Knapp. La variedad Vitaphone DON ALBERTO Y SU ORQUESTA. El cartón cómico BOSCO EL CANTINERO.

Precios: caballeros 10 centavos.—Damas y niños 5 cts.

Aguila 31 — Noticiario Liberty — Tlf. M-3636

Suscríbase al DIARIO DE LA MARINA

Cartel del Día

POR LOS TEATROS

NACIONAL — A todas horas: Comedias, Troika, Maridos ciegos y variedad, por Pilar Fernández, Cuquita Vázquez, etc.

PRINCIPAL DE LA COMEDIA — El Maizal, La flor del sitio, por la compañía de Lecuona.

PAYRET — No hay función.

MARTI — A las 8.45 Bartolo tenía una falta. A las 10.30 La Copla cubana.

ALHAMBRA — En primera tanda «Havana Scandals,» segunda tanda «O—K» tercera tanda «The Music Box» hoy es día de aficionados.

POR LOS CINES

CAMPOAMOR — A todas horas: Comedia, El alma en un beso, La pelea entre Chocolate y Petrone, variedades por Clarisse et Christian y Rodolfo Areu.

ENCANTO — A todas horas: Comedia, El cliente seductor y El hombre que asesinó, por Rosita Moreno.

FAUSTO — A todas horas: Comedias y El palmista por Eddie Cantor.

RIALTO — A todas horas: Comedia y Eran trece, en español, por Juan Torena.

NEPTUNO — Las calles de la ciudad, comedia

TRIANON — A las 5:15 y 9.45. Revista y El precio de una traición. A las 8.15 Revista y Jugándose la vida.

RIVIERA — A todas horas Comedia y Cimarrón y Sólo para solteros

OLIMPIC — Al despertar, comedia etc.

WILSON — Revista, comedias, Sed de escándalo y El harén maldito

VERDUN — Revista, comedias. Compensación y Estragos de una pasión.

INGLATERRA — Revista, comedias, De Parranda y La espada errante.

IMPERIO — Venganza Africana. Hombres sin Leyes. etc.

ACTUALIDADES — Revista, comedias, El cielo en la tierra y Resurrección.

LARA — Revista, comedias, Borneo adentro y la casa de la discordia.

LIRA — Revista, comedias, El cielo en la tierra y Los cautivos.

NORMA — Revista, comedias Las Huérfanas de la tempestad y El Aguila.

MODERNO — Mariposas del Fango Wall Street.

MAXIM.—3 y 30: Tres caras al aire; Pasiones tempestuosas; Don Alberto y su Orquesta; Bosco el Cantinero.

UNIVERSAL — Revista, comedia, episodio, La edad de amar y Abnegación de padre.

ROJO — La Araña. Del Mismo Barro.

CUBA — Comedias. La diosa verde y Sed de escándalo.

VIVES — Revista, comedias, Así son los hombres.

VALENTINO — Revista, comedia, La Araña. ¿Conoces a tu mujer?

FLORENCIA — Comedia, variedad de Pura Sangre y La indomable.

REGLAMENTADO EL TRANSPORTE DE LOS ABONOS

Los Jefes Locales de Sanidad pueden garantizar la vivienda higiénica de todos los vecinos

La Superioridad Sanitaria ha resuelto el recurso interpuesto por la Cuban Land y Leaf Tobacco Co., contra una resolución de la Dirección del Ramo que le prohibió depositar grandes cantidades de estiércol para abono en las proximidades de las viviendas o caseríos de campesinos. Las disposiciones dictadas para lo sucesivo son las siguientes:

Las disposiciones del doctor Rensoli a que nos referimos, son las siguientes: Primera: El embarque ha de hacerse precisamente en carros de ferrocarril que no podrán llenarse hasta su total capacidad, sino hasta un nivel que garantice que no habrá derrames por el camino. Segunda: Esos carros deberán ir completamente tapados con material impermeable, perfectamente asegurado a los bordes del carro. Tercera: La descarga tendrá que hacerse por la noche después de las diez y terminar antes de la cinco de la mañana. Cuarta: Antes de proceder a la descarga debe avisar al Jefe Local, para que compruebe si el abono va bien conducido, y la descarga se efectúa en condiciones aceptables. Quinta: No podrá descargarse el abono en el suelo del chucho o estación a que vaya destinado, ni transportado a su destino en carros o carretas, cuyo fondo presente hendiduras o huecos, o que carezcan de paredes de madera, zinc o hierro no solo por los costados, sino también por el frente y parte posterior hasta una altura que garantice que el estiércol no habrá de derramarse por el camino. Sexta: El local en que se haga el trasbordo o la descarga debe estar lo más alejado posible de las casas vecinas, y será limpiado al terminar las operaciones de cada día, no permitiéndose en él pilas descubiertas, charcos ni basuras. Séptima: En caso de que las operaciones de descarga no puedan terminarse en una noche, los carros, con el resto de la mercancía serán vueltos a tapar por completo y retirados de la estación hasta el día siguiente. Octava: No se permitirán en las fincas, pilas ni depósitos de estiércol, por más de 24 horas, sino tapadas con yerbas secas o tierra, a más de 200 metros del coserío o poblado más próximo, y a más de 300 metros de los pozos de agua potable, arroyos o ríos que se empleen para bebida de personas o animales. Tampoco podrá apilarse el abono a menos de 200 metros de las carreteras o camino públicos. Novena: Estas condiciones se refieren sólo al aspecto sanitario del permiso y en nada impide que las autoridades locales municipales dicten además otras restricciones o prohiban totalmente la descarga del abono, si lo cree necesario. Décima: De las infracciones sanitarias que se cometan con motivo de este transporte y descarga de abono serán exigidas a la persona o compañía que solicite el permiso; y, Oncena: La falta de cumplimiento de cualquiera de estas condiciones se considerará como infracción sanitaria, y al infractor se le aplicarán las disposiciones del Artículo 330 de las Ordenanzas Sanitarias'.

NOTICIAS DEL PUERTO

Un Hidroplano en S. Cruz del Norte. — Despachado en Miami y con destino al aeródromo de Rancho Boyeros, salió de Miami en la tarde del pasado sábado el anfibio propiedad de Mydian Wess, pero después de cuatro horas de navegación, y habiéndole sorprendido la noche el piloto amarizó frente a la playa de Santa Cruz del Norte, donde fueron auxiliados por el Jefe del puesto militar de aquella demarcación.

Ayer se presentaron ante las autoridades marítimas de la Habana, los tripulantes del mencionado avión que demostraron que su viaje estaba perfectamente legalizado con los documentos expedidos por el cónsul de Cuba en Miami, y por tanto nada tenía que ver ese avión con uno, cuyo arribo se ha pedido sea reportado.

De Arribada Forzosa. — De arribada forzosa, y conduciendo un cargamento de bebidas alcohólicas, llegó el lanchón con motor y de bandera americana Yuyú, que manda el capitán W. Greenwood y que procede de Belice, Honduras.

Declaró el capitán que por motivo del mal tiempo se le había agotado el combustible para el motor, por lo que se vió obligado a arribar a la Habana.

El Estrada Palma. — El ferry americano Estrada Palma llegó de C. Hueso con wagones de carga general.

Dos Artistas. — Por la vía aérea han llegado los artistas Ricardo Cortés y George O-Brien.

Riña. — Por haber sostenido una riña, fueron arrestados los chóferes Rafael Arzuaga, de Reina 119, y Juan Hero, de San Lázaro 27.

Un Expulsado Rumbo a Italia. — En el trasatlántico Conte Grande fué embarcado para Italia el señor Otelo Matacena Ferrara, quien es expulsado de Cuba por estar complicado en actividades subversivas.

El Río Bravo. — El trasatlántico alemán Río Bravo, del Lloyd Norte Alemán, ha llegado de Bremen y Southampton, conduciendo carga general, 12 pasajeros para la Habana y carga, y 30 pasajeros para Veracruz.

Por este vapor llegaron el señor Martín Thurne, manufacturero sueco; Frank Putsch, óptico que se establecerá en Cuba; Catalina Quebbach, y otros.

Los que Embarcaron. — En el vapor Florida embarcaron Doris B. de García Kohly e hijo; Francisco Sierra; Consuelo Bermúdez, Mariano Márquez, Teodomiro Bretón, José Viera, Pearl Ford, y los demás turistas.

Franquicias. — Han sido concedidas las cortesías de estilo para el señor Jorge Daessle Segura, secretario de la Embajada de México en la Habana, que ha sido trasladado desde Washington, donde desempeñaba igual cargo, y lo acompaña su familia que llegó en el vapor Oriente.

Movimiento de Pasajeros. — Durante el pasado mes de febrero, y según estadística del Departamento de Pasajeros y Equipajes de la Aduana de la Habana, llegaron a puerto, 8,631 pasajeros con destino o desembarco determinado en la ciudad, y 12.432 en tránsito.

Fueron presentados a examen 16,788 bultos de equipajes de donde se extrajeron objetos que pagaron $2.321.27 como derechos y se hicieron 263 declaraciones verbales, y un bulto fué a depósito.

Se ocuparon 15 armas que fueron detenidas por no tener licencia sus portadores para su uso.

El California. — El vapor California de la Panama Pacific llegó ayer tarde procedente de New York, conduciendo carga general en cantidad de 3,300 toneladas, y un total de 211 pasajeros.

Este barco sufrió varias horas de atraso debido a las gruesas mareas que encontró.

El Scythia. — También llegó ayer tarde retrasado el vapor excursionista Cunard Scythia, que procede de New York y escalas y que igualmente sufrió los embates de las grandes olas.

El Oriente. — Otro de los barcos que se vió obligado a luchar con las mareas que enarboló el temporal de invierno que azotó todo el Golfo, y corrió hacia el Atlántico, fué el turbo eléctrico Oriente de la Ward Line, que trajo carga general y pasajeros.

Pasajeros del Oriente. — En este barco llegaron los señores Antonio del Barco, Ana Ferrer e hijo, Graciela Navarro, Jorge Segura, secretario de la Embjada de México en la Habana, y señora; Jeanette Fabe, hija del Juez Federal de N. York; Rosa Durland; el ingeniero Walter Lee, los abogados Ralph Cohan y Michael Chagan, el policía neoyorquino Frank Mc Croy y señora, el banquero Arthur Rodríguez, el banquero Velmont Talgman y señora, y otros.

Pasajeros del California. — En el California llegaron el abogado Thomas Mc Frat, el banquero James Houghteling, María Dauncarcer, Carmen Dauncarcer, José González, León Schwartz y señora, Gerome Hilrport y señora, Osborne Howes y señora, Regina León, Alberto León, David Stonaman y familia, y otros: Mr. P. V. G. Mitchel, presidente de la International Mercantil Marine Co. y a quien acudió a recibir Mr. Henry H. Smith, que representa a esa poderosa entidad naviera en la Habana.

Pasajeros del Cuba. — En el Cuba llegaron el señor Rafael Posso, el conocido yatista cubano; el ministro de Hungría, Laslo Yzechenyi, a quien se le dispensaron las cortesías de estilo, habiendo acudido a recibirlo el conde del Rivero; Mrs. Birdier Kennedy, nurse del hospital de Cayo Hueso, quien fué recibida por el editor del Havana Post, Mr. Charles Houston; el escritor Clavenl Edward Picher y familia; el también escritor Anthony Bicert, el ingeniero de Chicago Jacob L. Crane, Marie Sprague, Manuel Casabrech y otros.

Una Donación. — En el vapor California viaja Mr. Cyrus M. Adler y señora, que van a Los Angeles donde visitarán a su padre quien ha regalado para la Exposición de Chicago un planetario, el único que existe en la actualidad en los Estados Unidos, y que fué construido en Alemania.

Termina el 18 del corriente. — La Dirección de la Clyde Line, ha determinado que con la salida el día 18 del corriente de la Habana para Miami, del vapor Iroquois, termina la actual temporada invernal para la compañía, la que en años anteriores había mantenido ese servicio hasta fines del mes de abril.

Salidas. — Salieron ayer el vapor alemán Río Bravo para Veracruz; el inglés Atlantic para San Miguel de las Azores; el hondureño Amapala, para Cristóbal; el americano Florida, para Cayo Hueso; el ferry Estrada Palma, para Cayo Hueso; el inglés Lapland, para Bermudas; el español Manuel Arnús, para Nueva York; el americano President Jackson, para San Francisco; el americano Oriente, para Nueva York.

Barcos que Llegarán Hoy. — Hoy llegarán el Cartago, de Tela; el Colamares, de Nueva York, vía Miami; el inglés excursionista Britannic de Colón; el americano President Kinley, de San Francisco; el Pastores, de Puerto Limón y el Iroquois de Miami.

RIALTO HOY
ESTRENO EN CUBA
de la extraordinaria Producción FOX
hablada en español con

JUAN TORENA
MANUEL ARBO
ANA Mª CUSTODIA
ERAN TRECE
Intenso drama policiaco con sugestiva y fina trama de amor y romanticismo.

MUSICA Y MUSICOS

La Sociedad Infantil de Bellas Artes tiene ya preparadas las dos «sesiones» correspondientes a este mes, para celebrarlas en el Teatro Riviera, del Vedado. La primera será el próximo domingo, día 13, y la segunda el domingo 27. Comenzarán puntualmente a las nueve y media de la mañana.

Complaciendo innumerables peticiones se exhibe en la sesión del día 13 la gran cinta «Los dos pilletes» (Pemrod and Sam), entre los cartones cómicos y Noticiario de costumbre. Como número que hará reir a la infantil audiencia, se presentará bailando el «jazz» un simpático «negrito»: «Black Tommy', con la canción «Bigger and Better than ever».

Graziella y Lolita del Barrio entretendrán a sus compañeros con la antigua canción americana «I don't want to play in your yard», que ofrecerán en carácter.

Contestando a las personas que se nos han acercado para saber si se hará una segunda presentación de la opereta «El bazar de juguetes», debemos contestar que aun no se ha decidido nada, aunque dadas las insistentes peticiones se piensa en una repetición.

Es extraordinario el entusiasmo que reina en los círculos musicales y entre las familias de nuestra alta sociedad, para asistir a los conciertos que ofrecerá el ilustre pianista francés Robert Lortat, huésped de la Habana desde hace unos días. El primero tendrá lugar el viernes 11 a las cinco de la tarde en el teatro Nacional. Será sin duda un acontecimiento social y artístico.

El programa que presenta contiene una parte dedicada a la música de Debussy(de quien fué Lortat discípulo favorito. Comienza con los Estudios Sinfónicos de Schumann y ofrece un grupo de obras de Ravel, Rachmaninoff y Liszt.

Lortat se presentará el domingo con la Orquesta Filarmónica en un concierto extraordinario, con que esta valiosísima institución celebra la centésima aparición de la orquesta ante el público de la Habana bajo la dirección del maestro Pedro Sanjuán.

El próximo martes escucharemos por última vez al admirado pianista francés en el segundo recital, para el que se ha combinado un programa dedicado a la música de Chopín, de quien es genial intérprete M. Lortat.

El sábado celebra la Asociación de Antiguos Alumnos del Conservatorio Falcón su fiesta reglamentaria en el nuevo salón de dicho centro musical. Un programa interesante y variado se ha combinado.

El joven poeta Luis Alvarez Pastor recitará sus más celebradas composiciones en la segunda parte. Gypsi Grabeau será la pianista en la primera parte en que las poesías de Pastor serán dichas en forma de «melopea». Para terminar, en la tercera parte se ofrecerán las obras de ese distinguido escritor en carácter. José de Jesús González, violinista de elogiables condiciones y Luis Fernández Guevara, tenor, toman parte también en programa tan ameno. Comenzará a las cinco y media.

El conocido y distinguido violinista Simón Reznik, que conocimos en la orquesta argentina de Irusta, da su adiós. Partió ayer hacia su patria, la República Argentina, vía España. Reznik supo granjearse la simpatía y admiración durante los meses que pasó en esta capital, presentándose en varios conciertos y ofreciendo programas por radio, haciéndose acreedor a sinceros elogios por parte de la crítica habanera. Buen viaje y que vuelva pronto.

HOY 3½ A 11½ ENCANTO HOY 3½ A 11½
Paramount presenta a
ROSITA MORENO
RICARDO PUGA
CARLOS SAN MARTIN y ELENA D'ALGY
En un drama de grandes emociones en ESPAÑOL

Además se exhibe
EL JUGUETE CÓMICO TODO EN ESPAÑOL
EL CLIENTE SEDUCTOR
con
MAURICE CHEVALIER
IMPERIO ARGENTINA y ROSITA DIAZ
Completando con
La comedia de GEORGE SIDNEY
"ESPOSOS MODELOS"

EL SOCORRO A ORIENTE DE LA CRUZ ROJA ESPAÑOLA

El Comité Central de la Cruz Roja Española que radica en Madrid, acaba de remitir al doctor Ignació Pla, delegado general en Cuba, para que a su vez lo haga llegar a la Cruz Roja Cubana, un cheque de veinticinco mil pesetas, cantidad con la que viene en auxilio de los damnificados de Santiago de Cuba.

Expresiva por demás la carta que ha recibido el doctor Pla, donde se le da cuenta del dolor que experimenta España por esas desgracias y se le comunica que el retraso en enviar ese socorro, sólo se debe a las dificultades que han tenido que resolver para la exportación de metálico.

Es digna la Cruz Roja Española de la mayor gratitud, por su generoso donativo que confortará a cuantos en Oriente sufrieron las desdichas de los recientes sucesos.

MUERE QUEMADA CON AGUA HIRVIENTE UNA MUCHACHA

Paula Vargas Herrera, de 20 años, vecina de Habana 170, sufrió graves quemaduras por todo el cuerpo, al vértersele un jarro conteniendo agua hirviente. Horas después, la joven dejaba de existir en el Hospital Calixto García.

SE PUSO UN TRAJE DE LOS HUESPEDES

Orfilio Soto Porras, vecino de Jovellar 13, dió cuenta a la policía que de su domicilio le habían sustraído ropas y prendas por valor de 300 pesos. El ladrón, para cometer el hecho tuvo necesidad de violentar la puerta de la calle. El denunciante, agregó que el autor había dejado sobre una silla, un pantalón y un saco en estado inservible, por lo que supone que se haya puesto uno de los que sustrajo.

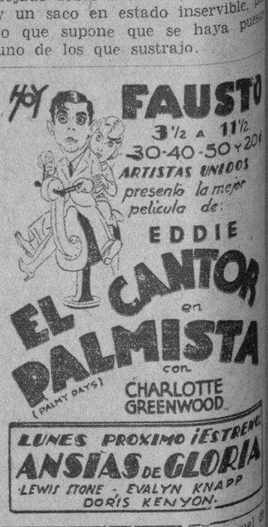

M.E.C.D. 2016

La mujer moderna con razón toma contra dolores Veramon

Y como sabe que este calmante de dolores es absolutamente innocuo, lo hace tomar también a su hijito. El

VERAMON

en dosis reducidas puede ser tomado sin recelo alguno por niños y personas ancianas o débiles, pues calma los dolores sin atacar al corazón ni perjudicar al organismo en lo más mínimo. Por estas cualidades es el antidoloroso moderno recomendado por los médicos más eminentes.

Tubos de 10 y 20 tabletas. Sobres de 1 y 2 tabletas

Schering

RADIO Y ELECTRICIDAD

Por ALBERTO GIRO

Angelita de la Torre de Damborenea, esta noche en hora "Majestic"

El programa que ha combinado la Casa Giralt para cubrir la Hora Majestic, esta noche, de 9 a 10, desde la emisora CMK, no puede ser más interesante.

Figura en el mismo, la notabilísima soprano Angelita de la Torre de Damborenea, alternando con la Orquesta Majestic, que dirige el profesor Andraca.

La señora de Damborenea tendrá hoy una nueva oportunidad de lucirse interpretando magistralmente, como ella sabe hacerlo, las selecciones de las principales obras operáticas.

Será pues, un acontecimiento artístico el programa Majestic.

TRASMISIONES PARA HOY

ESTACION C M W
583 Kc. 510 m

11 a. m. Hora Radio Vermouth por Nena Cuenco.
12 m. Información Social y Mercantil.
1 p. m. Trinidad y Hermano por Sexteto Habanero.
2 p. m. Hora Margot Alvariño.
3 p. m. Receso.
4 p. m. Receso.
5 p. m. Programa Regalía El Cuño por Corman, su orquesta y Luisito.
6 p. m. Receso.
7 p. m. Grupo artístico dirigido por la señora Guerrero.
8 p. m. Hora Múltiple. Estreno del juguete cómico «Ir por lana», por el cuadro que dirige Enriqueta Sierra. Programa Músical por la soprano española Joshanna B. de Ruiz. Pianista acompañante: Eugenio Moreno.
9 p. m. Concierto de la Revista ORBE, a cargo de las hermanas Jossie y Clotilde Puyol, la señorita Hilda Salazar y Armando Orefiche, pianista acompañante.

He aquí el programa:
Tema Orbe. «When day is done».
Preludio por. 28 No. 15 de Chopin, por Clotilde Pujol.
Vals Bluette de Drigo-Auer. Por Jossie Pujol, acompañada al piano por Clotilde Pujol.
Canto Caribe, de Lecuona, por Hilda Salazar, acompañada por Armando Orefiche.
Vals Juguetes, de Elliot Greffif, por Clotilde Pujol.
Habanera de Clotilde Pujol, por Jossie Pujol.
Rosa la China, de Lecuona, por Hilda Salazar.
Burmesa, danza india, de Clotilde Pujol, por la autora.
El Dulcero y El Pulpero, de Lecuona, por Hilda Salazar.
Scherzo de Van Goens, por Jossie Pujol.
Sin Ti, de Armando Orefiche, por Hilda Salazar.
Mi primer beso, no olvidarás, de A. Orefiche, por Hilda Salazar.
Sueño de Amor, de Liszt, por Clotilde Pujol.
Danza Española de Rafhel, por Jossie Pujol.
Laura de Ernestina Lecuona, por Hilda Salazar.
Fox y Variaciones, por Armando Orefiche.

ESTACION C M K
730 Kc 410.9 m

11 a. m. Radio Social.
12.30 m. Diario del Aire y Agricultura.
1.30 p. m. Receso.
4.30 p. m. Noticiero Deportivo a cargo de Hilario Fránquiz.
9 p. m. Concierto de la Hora Majestic.

ESTACION C M C
840 Kc 356 m

A las 6 y 45 p. m. Concierto de Acebal y del Campo.
A las 8 p. m. Concierto desde el Malecón por la Banda de Música del Estado Mayor del Ejército, bajo la dirección del Capitán José Molina Torres, con el siguiente programa:
1—Paso doble. Flor de España. F. Rojas.
2—Obertura. Egmond. Beethoven.
3—Bailables de Naila. Pas des-fleures. P. Delibes.
4—Fantasía de la ópera, Sansón y Dalila. C. Saint Saens
5—Rapsodia gallega. Festa na tolda G. Freyre.
6—Selección al dorarse las espigas. F. Balaguer.
7—Danzón Muchachito, llora. F. Rojas.
8—Himno Nacional Cubano. P. Figueredo.
En los intermedios de la banda, Trío Arpa, cello y piano alternando con cantables.
A las 9 p. m. Hora por el Observatorio Nacional.
10 p. m. Desde Montmartre.

ESTACION C M B C
965 Kc. 310.7 m

4 a 5 p. m. Programa de Música española con Paso Dobles, Jotas etc.
5 a 6 p. m. Programa de Música Bailable.
6 a 7 p. m. Programa a cargo de LA ORQUESTA ORBE.
7 a 8 p. m. Programa de Música Española con Paso Dobles, Jotas, etc.
8 a 9 p. m. Programa a cargo de la Orquesta que dirige Belisario López y su cantante Rogelio Martínez.
9 a 10 p. m. Programa a cargo del Quinteto Barcalés que dirige José San Martín, con el siguiente programa:
1.—Amigos al frente. Paso Doble.
2.—La Alegría del Kurasal. Paso Doble.
3.—La Mignon, Valse.
4—La Casa de Suevia. Paso Doble.
5—La Galterada, Jota.
6—Ven Cirila ven, Paso Doble.
7—Viva Beade. Paso Doble.
8—Besos y Cerezas, Paso Doble.
10 a 1.15 FAKIR ASORED.
10:15 a 11:30 programa a cargo de artistas chinos y divulgación de las últimas noticias chinas.
11.30 p. m. Buenas noches.

ESTACION C M B Y
1235 Kc 248.7 m

11 a. m. Diario Sintético del aire, información nacional y extranjera crónica social, religiosa etc.
6 p. m. Programa MOSAICO a cargo de la señorita Zulemia Otero y su conjunto.
7. p. m. Concierto de música clásica.
8 p. m. Programa MARIA CERVANTES con la cooperación de BILLIKEN

ESTACION C M B L
1444 Kc 207.7 m

De 3 a 4 y 30 p. m. Música Popular
De 7 y 30 a 9 y 15 p. m. Música selecta

ESTACION C M C Q
1150Kc 260 m

12 y 15 p. m. Programa Variado.
3 p. m. Don Porfirio.
5.15 p. m. Programa Músical.
5.30 p. m. Arte Culinario.

ESTACION C M C A
1235 Kc 248.7 m

1 p. m. Programas varios.
9 p. m. A cargo de Merceditas Díaz, Eva Lima, Clementina Pique y otros

ESTACION C M B D
965 Kc 310.7 m

De 4 a 4 p. m. Audición Artística Cubana-Argentina a cargo de las señoritas Nena Andrés, Carmela Gómez y Carmen Buendía.
1—Tema: Reliquias de amor.
2—Divina Mujer. (Canción).
3—Perdón de muerta. (Tango).
4—En Alta Mar (Canción)
5—Lo han visto con otra (canción)
6—A unos ojos pardos (criolla).
7—Viva Navarra (Sólo de piano).
8—Tómo y obligo. (Tango).
9—Por si no te vuelvo a ver. (canción).
10—Rachel (tango)
11—Pobre Mascarita (tango)
12—Ilusión China, (canción).
13.—Tema: Reliquias de amor.

ESTACION C M B Z
1010 Kc. 296 m

A las 9 a. m. Música selecta noticias sociales y teatrales.
A las 12 Hora Oficial Estado del Tiempo.
Música variada.
A las 3 p. h. Hora Radio Víctor
Música variada.
A las 5 p. m. Programa a cargo de la Orquesta de Armando Valdespí y el cantante Antonio García.
A las 6 p. m. Música variada.
A las 6.30 p. m. Cuentos para los niños a cargo de la señora Magarita Carrerá de Ríos.
A las 8 p. m. Hora Radio Víctor.
Programa de canciones y boleros por el trío «Neugen» compuesto por Julio Alamo, director, Renè Silva y Eduardo Alvarez.

PROGRAMA:
—La Chacalladera. Corrido mexicano.
2—Las perlas de tu boca. Bolero.
3—Lágrimas negras. Bolero.
4—Mi cabaña. Bambuco Colombiano
Para olvidarte a ti. Canción Mexicana
6—Contestación a aquellos ojos verdes, letra y música de Julio Alamo
7—Ya te olvidé.
Bolero letra y música de Julio Alamo.
9—Muñequita rubia.
Capricho letra y música de Julio Alamo.
10—San Juan de Ulua. Canción Mexicana
11—Peregrina. Canción Mexicana
A las 9 p. m. Programa a cargo de la orquesta de Calixto Allende.

ESTACION C M C W
1285 Kc 233.4 m

9 p. m. Bailables desde «Sans Souci» y canciones por el barítono Finelli.

EL REV. W. K. CUNNINGHAM Y EL SR. L. S. ROSENTHALL, HABLAN POR RADIO ESTA NOCHE

Desde hace algunos días varios de los miembros más preeminentes de la colonia anglo-americana en esta ciudad han hablado por radio de modo muy convincente sobre la campaña para recaudar fondos que está haciendo Community Chest, solicitando de todos la mejor cooperación con sus donativos para lograr que esta campaña sea un éxito completo.

Hoy, a las 8 y media p. m., nuestros lectores de habla inglesa, tendrán el placer de escuchar al Rev. W. K. Cuingham y a Mr. L. S. Rosenthall que en nombre de Community Chest hablarán desde la Estación C M C, onda de 840 kilociclos, sobre asuntos relacionados con esta benefactora institución.

Les recomendamos muy especialmente a todos nuestros lectores que hablen inglés que escuchen estos interesantes discursos.

MAGNESIA SARRÁ
Sabrosa-Espumante-Anti-ácida
Inmediatamente alivia:
Jaquecas. Mareos. Acedías.
ASEGURE UN DIA FELIZ
Todas las mañanas tome una cucharada
DROGUERIA SARRÁ
LA MAYOR

Se Trata de Demostrar en E.U. que el Aguacate es una Pera Para Perjudicar a los Agricultores Cubanos

WASHINGTON, Marzo 8 AP.— La Embajada de Cuba trata de demostrar que los aguacates no son peras, por más que así se les considere por los americanos, quienes les dan el nombre de «peras de caimán».

Los plantadores de aguacates de la Florida han comparecido ante los tribunales para hacer constar que la fruta es una pera y que, por esa sola razón, debe estar sujeta al pago de 15 por ciento ad valorem, de acuerdo con los aranceles de 1930. Los importadores ganaron hace muchos años un pleito, consiguiendo que los tribunales declarasen que el aguacate no es pera, y ese triunfo permitió a la fruta quedar exenta del pago de los derechos arancelarios al amparo del tratado de reciprocidad de el año de 1903.

Aunque los funcionarios de la Embajada no han querido divulgar lo que se proponen hacer, dicen que están adoptando medidas para proteger a la industria de la isla, haciendo que se respeten los derechos adquiridos por Cuba en el tratado de reciprocidad.

EL DISTRITO CONTRIBUIRA AL «DESAYUNO ESCOLAR»

El Alcalde de la Habana ha dispuesto que mensualmente el Municipio contribuya con una cantidad fija al fondo del Desayuno Escolar.

Las gestiones encaminadas a obtener del Jefe del Distrito esa contribución a obra tan benemérita, han sido realizadas por una mujer, por la señora Eulalia Miranda, comisionada ante aquel organismo, y quien desde su inicio en las labores deliberativas ha venido luchando con incansable esfuerzo y singular interés por cuantas causas puedan favorecer a la mujer y al niño.

INTERPUESTA UNA QUERELLA CONTRA LOS DIRECTORES DE LA «CIA. ARMOUR DE CUBA»

El Juez de Instrucción de la Sección Segunda, conoció ayer de una querella interpuesta por los directores de la Compañía Mercantil Sugar Washington, contra Jorge S. Yonvio, Eugenio Douglas, Staples Boyden, William A. Haby, Alberto W Benson, Domingo Rivero y John Samporce.

Estos últimos señores son accionistas y directores de la Compañía Armour, establecida en Desamparados 54, donde poseen los almacenes de los artículos a cuya venta se dedican, y se les acusa de que puestos de acuerdo, trataron de rematar acciones que pertenecen a la Industrial Azucarera Washington, en beneficio de la «Armour».

El remate fué realizado con motivo de un juicio seguido en rebeldía a la supuesta deudora, cometiéndose el delito de estafa, según la querella, por una letra falsa cuya ascendencia es de 8.000 pesos.

SEIS MILLONES 128 MIL HOMBRES NO TIENEN TRABAJO EN ALEMANIA

BERLIN, marzo 8. (AP).—El 29 de febrero había en Alemania seis millones 128 mil desempleados, o sea un aumento de mil en dos semanas.

Adam Stegewald, ministro del Trabajo, estudia un plan para dar trabajo parcial a seiscientos mil hombres, reduciendo el tiempo en las minas y ampliando el programa de mejoramiento público.

1,200 LIBRAS AL PARECER DE ORO DEL TESORO QUE SE SUPONE DE PANCHO VILLA

CIUDAD MEXICO, marzo 8. (AP).—Noticias de Piedras Negras, en el Estado de Coahuila, dicen hoy que cuatro norteamericanos fueron arrestados cerca de allí, mientras las autoridades comprobaban los informes de que estaban buscando el tesoro que se dice enterrado en alguna parte por Pancho Villa.

Los despachos dicen que las autoridades se incautaron de 1,200 libras de un metal que parece oro, pero que los norteamericanos dijeron que no era suyo.

SALVADOS SIETE HOMBRES QUE TRIPULABAN EL «JOHN AND MARY» QUE SE PERDIO

NORFOLK, Virginia, marzo 8. (AP).—Siete hombres fueron salvados esta noche del vaporcito «John and Mary», a trescientas millas al este del cabo Henry, según el despacho inalámbrico recibido en la Jefatura del Servicio de Guardacostas.

Salvó a los náufragos el buque motor «Tidewater Associated', que se dirigía hacia Venezuela.

LOS GOLFISTAS YANKEES DOMINAN EN EL TORNEO QUE SE EFECTUA EN BERMUDA

CASTLE HARBOUR, Bermuda, marzo 8. (AP).—Los golfistas americanos han dominado decisivamente a sus oponentes de aquí, muchos de los cuales vinieron especialmente de Inglaterra, en el campeonato internacional celebrado durante dos días. Un score de 20 a cuatro favorece a los yankees en su triunfo.

HABANERAS

(Viene de la Página CINCO)

HOMENAJE

REINALDO DE VILLIERS

Homenaje.
En el día de su cumpleaños.
Recibirá con tal motivo, el doctor Reinaldo de Villiers, especialista de garganta, nariz y oídos, un homenaje de agradecimiento en las Asociaciones donde presta sus servicios profesionales.
En la Clínica del Vedado.
Donde es especialista.
Además del Centro Benéfico, Sanatorio Hijas de España, Clínica de Casuso, y en los Hospitales Calixto García y Emergencia.
Homenaje muy merecido.
Reciba mi felicitación.

BODA NOTARIAL

Simpática boda.
En el pueblo General Machado.
Ante el notario doctor Salvador Miranda contrajeron matrimonio el pasado día 5 la encantadora señorita María Antonia Fuentes y el distinguido caballero Eliseo Pando Machado.
Fueron testigos de tan simpática ceremonia, por la novia, el señor Emilio Díaz, y por el novio, el señor Jorge Rodríguez.
Mi felicitación a los cónguyes.

LIGA CONTRA EL CANCER

Una nueva sala.
En el Instituto del Cáncer.
Magnífica sala que será inaugurada mañana, jueves, a las once y media de la mañana, y en la que habrá, por ahora, doce camas para enfermos del terrible mal.
El Instituto, debido a los reajustes presupuestales, sufrió, como todos los hospitales, los efectos de aquella medida; pero la demanda de camas para enfermos atacados de cáncer hizo necesario que la Junta de Gobierno de la Liga contra el Cáncer, a solicitud de su Presidente, el doctor Alfredo Domínguez Roldán, iniciara una campaña para obtener donativos de cien pesos, que es lo que cuesta el sostenimiento de una cama en esta sala.
Hasta ahora han enviado sus cheques las siguientes personas:
Williard W. King, Frederick Snare, Carmen López Oña y Nena Zayas viuda de Bonet.
Mercedes Crusellas de Santeiro.
Caridad Morales de López Oña, María Galarraga de Sánchez, Dolores Bonet viuda de Falla Gutiérrez Luis G. Mendoza, José Izquierdo y Richard y Charles Kaelker.
Estos últimos dos señores, empresarios del Casino y del Jockey Club, que contribuyen al sostenimiento de la Liga con el baile anual en el Casino Nacional, fueron los primeros en suscribirse al sostenimiento de dos camas en esta nueva sala.
Una gran obra benéfica.
Contra el mayor enemigo de la humanidad.
Otras muchas personas, cuyos nombres iré publicando oportunamente, han prometido enviar idénticos donativos.
Cada cama llevará una placa.
Con el nombre del donante.

CONFERENCIA

En la tarde de mañana.
Una interesante conferencia.
La ofrecerá el ilustre doctor Habib Estéfano, a las seis, en el Auditorium.
El tema no puede ser más sugestivo: **El Eterno Femenino. La mujer, inspiradora del hombre en todas las fases de la vida.**
Grande el éxito del doctor Estéfano en toda la América.
Los teatros han sido siempre demasiado pequeños para los públicos que acudían a oír esta conferencia por el gran interés que despierta y por ser la conferencia de la más palpitante actualidad en todos los países, particularmente en los hispanos.
Hay verdadera expectación.

EL HOMENAJE A CABRISAS

Señalado para el domingo.
En el teatro **Encanto.**
Es lo acordado por la Comisión Organizadora del homenaje al poeta cubano Hilarión Cabrisas, compañero muy estimado en el periodismo, y en cuyo acto se le hará entrega de su libro de versos **Breviario de mi vida inútil,** editado por dicha Comisión.
El programa de la fiesta está compuesto de dos partes, figurando en la primera la presentación del festejado que hará el Ministro de la República Dominicana, señor Osvaldo Bazil.
Seguirán después números de música por María Cervantes, Luisa María Morales y Rosario García Orellana; recitaciones por Cabrisas y señorita Aida Cuéllar, cerrando el acto un discurso del doctor José Manuel Cortina.
Hilarión Cabrisas dedicará a cada concurrente un ejemplar del libro.
Una nota simpática.

(Continúa en la página NUEVE)

SE AGOTAN POR DIA

Los COLLARES, las BOLSAS y los Cortes de vestidos de seda francesa que viene LIQUIDANDO con gran éxito en Prado 38.

Mathilde Cumont

Acabamos de recibir la más bella colección de sombreros de paja para el verano que estamos vendiendo a precios sin competencia.

Háganos una Visita y Saldrá Complacida

✝ E. P. D.

La Señora

Silvina Duany y Castillo Viuda de Samuel

HA FALLECIDO

(DESPUES DE RECIBIR LOS SANTOS SACRAMENTOS Y LA BENDICION PAPAL)

Y dispuesto su entierro para las nueve a. m. de hoy, miércoles 9, los que suscriben, en nombre de todos sus familiares y en el suyo, ruegan a sus amigos los acompañen en la conducción del cadáver, desde la casa número 149 de la calle 4 (Vedado), entre 17 y 19, hasta la Necrópolis de Colón, favor que agradecerán.

Habana, marzo 9 de 1932.

María Ana, Corina, Enrique y Ernesto Samuel y Duany, Elisa Fernández de Castro de Samuel, Esperanza Fernández de Castro de Ramírez Tamayo, doctor Diego Ramírez Tamayo, doctor Eduardo Escasena y Quílez, Carlos Escasena y Quílez, doctor Octavio Montoro.

(No se reparten esquelas).

Barriendo con todo...!

Muy vulgar la frase, pero tan expresiva, tan gráfica que aquí queda impresa como realidad de esta liquidación.

hoy

Retazos y Cortes de Vestidos

(Roll Form)

Por miliares. Sobrantes de la enorme cantidad de piezas de telas vendidas en la Semana del Peso.

Hasta el sábado inclusive.

PRECIOS? Unos centavos que permitan su rápida eliminación...Mucho menos de lo que usted imagina...

Restos de la Semana del Peso. Estamos liquidándolos en el tercer piso.

Compre ahora...Ahorre ahora...

la Casa Grande

Más barato que nadie mejorando siempre la calidad.

AL GUARDA JURADO DE UN CABARET SE LE ESCAPO UN INDIVIDUO DETENIDO

Santos Zaballa, guarda jurado que presta sus servicios en el cabaret situado en San Lázaro 50, participó a la policía, que en las últimas horas de la madrugada, conducía a un individuo, mestizo, al precinto, con motivo de que se presentó frente a dicho cabaret molestando a cuantas personas había allí.

El detenido estaba embriagado y en un descuido del denunciante, le dió un empellón, lanzándolo al suelo, momento que aprovechó el desconocido para emprender la fuga, sin que pudiera detenerlo.

Con lo actuado se le dió cuenta al juez de instrucción correspondiente.

CAMBIOS EN EL PERSONAL SUPERIOR DEL DISTRITO CENTRAL DE LA HABANA

El Alcalde ha dispuesto que el señor Ambrosio Borges, jefe del departamento de Gobernación, se haga cargo de la jefatura del departamento de Impuestos. El cargo de jefe de Gobernación será ocupado por el capitán Martínez Castell, segundo jefe de esa dependencia El señor Manuel de Cárdenas, jefe de Impuestos, pasará a la secretaría de la Comisión del Impuesto Territorial El señor José Castillo, secretario en propiedad de la citada Comisión, pasará a prestar servicios especiales a las órdenes inmediatas del alcalde, quien le ha encomendado un estudio especial con respecto a la aplicación de los procedimientos legales y administrativos necesarios, para activar las notificaciones de apremio a contribuyentes morosos y evitar que prescriban débitos del año económico de 1928 a 1929.

Acerca de este último extremo, el alcalde dará facilidades a los contribuyentes para pagar las deudas de ejercicios posteriores a 1928 a 1929, en atención a las circunstancias especiales del actual momento económico, mas será necesario dejar saldadas por completo las del citado año.

Desde ayer empezaron las oficinas del Distrito Central a trabajar en turno de mañana y tarde.

Estado del Tiempo

Nota del mediodía del martes:—Hay una ligera depresión en el Golfo de Campeche y otra en Nuevo Méjico y continúan bajas presiones desde Grandes Lagos hasta la región directamente al Sur de las Bermudas por la influencia del notable centro sobre Nueva Escocia. Desde la Florida hacia el Noroeste hay altas presiones hasta la porción occidental Norte de los EE. UU. en donde está extraordinariamente alta con temperaturas muy bajas.

Pronóstico para el miércoles: Buen tiempo excepto en porción occidental. Temperaturas frescas a frías en mitad occidental, pero en ascenso. Vientos flojos a frescos del Nordeste al Sudeste.

Observatorio Nacional.
TEMPERATURAS LOCALES

Durante las últimas 24 horas se han registrado en la Habana, las siguientes temperaturas en centígrados:

Máxima 25-0; Mínima 15-1; Media 20-0.

VENDRA MAÑANA UNA BELLEZA DE LOS EE. UNIDOS

«Miss Santa Teresa» llegará en unión de su madre. La festejarán a su llegada. Nueva carretera

Noticias recibidas ayer en las oficinas de la Comisión del Turismo, informan que mañana, día 10, llegará a la Habana en el vapor «Santa Cecilia», la señorita Juliet Proctor, belleza americana que ostenta el título de «Miss Santa Teresa» progresista población de San Francisco de California.

Acompañan a «Miss Santa Teresa», Mrs. George Proctor y la señora Luis Vallejo.

El mayor de la Habana, señor Tirso Mesa, en conexión con valiosos elementos sociales de la Habana, tributará a «Miss Santa Teresa», merecidos agasajos.

CARRETERA PANAMERICANA

Visitaron al mayor de la Habana, el coronel J. A. Rountree, director de la Asociaciación de Buenos Caminos, de los Estados Unidos; Mr. W. R. Porter, banquero de Key West; y el capitán C. D. Stearns, presidente de la Cámara de Comercio de Miami. En la entrevista se trató del proyecto de carretera panamericana, propósito en que están interesados, principalmente, todos los pueblos del continente americano.

Fueron también visitantes del señor Mesa, Mr. Mrs. A. T. MacNicol y Mr. Mrs. Z. G. Simons Jr., industriales de los Estados Unidos.

STUDIO WARNER
Oferta Especial
3 Retratos 8x10
1 Retrato 11x14
Todo por SEIS pesos
OBISPO 121 altos TELF.-A7354

ANUNCIESE EN EL Diario de la Marina

SE ORDENA RECOGER LOS MUEBLES DEJADOS POR EL MUNICIPIO, EN PRADO UNO

La Secretaría de Obras Públicas ha rogado al alcalde disponga la recogida de muebles de oficinas y otros objetos abandonados en el antiguo edificio de la cárcel—Paseo de Martí—donde estuvieron provisionalmente las dependencias municipales, en tanto se efectuaban las obras de reconstrucción en el Palacio de la Plaza de Armas, para destinarlo a oficinas públicas.

ERARIO DEL DISTRITO

Recaudación del día siete: Ejercicio corriente, $7,816.38. Resultas, $2,883.09. Consejo de la Provincia. $1.469.66.

Existencia en caja: E. Corriente. $6,125.76. Resultas, $3,675.93. Consejo de la Provincia, $8,275.15. Presupuesto Extraordinario, $482.94 Depósitos, $97,891.57. Total, $116,401 35 centavos.

APROBADO POR LA JUNTA DEL CENSO EL TOTAL DE LIQUIDACION DE TRABAJOS

Bajo la presidencia del magistrado del Tribunal Supremo de Justicia doctor Raúl Trelles Govín, con asistencia del director general, del vocal y secretario ingenieros Octavio Masses Valera y Carlos M. Maruri y doctor Juan C. Zamora, celebró sesión bisemanal ordinaria la Junta Nacional del Censo.

El director general ingeniero Masses, sometió a la consideración de la Junta la total liquidación de los trabajos realizados por los enumeradores de toda la República, para poder hacer efectivo, posteriormente y tan pronto se sitúen los fondos, los haberes de aquéllos.

En relación con escrito del señor Ernesto Gueringer, ex empleado del Censo, en el que solicita se le expida certificación de los trabajos realizados, la Junta acordó acceder a su solicitud.

Malt-Oleol
Glicerofosfatado
de M. Bouvet - Paris
Providencia
de los niños débiles
de los adultos fatigados
de los ancianos deprimidos
y de los convalecientes
De Venta en todas las Farmacias

La levadura en Polvo Royal hace que los pasteles, panecillos y bizcochos se conserven frescos durante más tiempo.

ROYAL
BAKING POWDER

M.E.C.D. 2016

SOCIEDADES ESPAÑOLAS

GRAN VERBENA CRIOLLA EN LA ASOC. CANARIA

Se montan kioscos artísticos, y se contratan orquestas que amenizarán tan linda verbena

Constantemente actuando se encuentran las comisiones con todo lo relacionado de la magnífica verbena Criolla pro damnificado Santiago de Cuba, que se llevará a efecto el día 19 del próximo mes de marzo bajo los auspicios de la sección de Recreo y Adorno, que con tanto acierto preside nuestro buen amigo Trino Hernández Montes de Oca.

Esta fiesta constará de tres barrios: Criollo, Español y Americano, además la inaugurar terraza, sorpresa para los bailadores que asistan a esta grandiosa fiesta.

Las presidentas de los distintos kioscos, señora Amanda Cárdenas de Jaen, en el kiosco criollo la señorita Normanda Martin en el de las flores la señora Virginia López de Acosta en el de los Licores y la señorita Carmelina Guerra en el de los refrescos se encuentran actuando con todo lo relacionado a organización así como también las bellezas que constaran cada kiosco.

No olviden que por los teléfonos A-3564; A-5288, pueden solicitar su invitación así como también cualquier dato relacionado con esta fiesta.

DE LA SECCION DE RECREO

Bajo la presidencia del señor Trino Hernández celebró junta la sección de Recreo y Adorno de esta Asociación, tomándose los siguientes acuerdos dándose por enterada la junta del campeonato de Ajedrez que se viene efectuando en esta Asociación, así como también con el entusiasmo que actúan las comisiones presididas por la señorita Nilda Díaz y el presidente de la Sección de Recrea señor Hernández entre otros acuerdos el de la celebración de la próxima verbena en honor a los Representantes a la Asamblea en el mes de Abril.

LEVANTANDO LA QUIEBRA DE LA CAJA DE AHORROS Y BANCO GALLEGO

Se espera rápida solución por parte de los depositantes todos para que el levantamiento de la quiebra por el Juzgado sea un hecho dentro de breves días.

Nor informa la Comisión que para que se lleve a cabo, es de todo punto necesario que los depositantes que no han ido todavía a poner el cuño del Juzgado a la respectiva libreta, para que su crédito sea reconocido, pasen dentro de esta semana por la entrada del Centro Gallego donde les será llenada la planilla y serán acompañados en máquina al Juzgado, invirtiendo en todo esto solo cinco minutos.

Para que sea más rápido y puedan acudir los depositantes que no han ido todavía a ratificar el convenio para levantar la quiebra, se hace saber por este medio de la Comisión que tan arduamente viene batallando en este asunto, que el próximo viernes 11, pueden acudir también al Juzgado desde las 8 de la mañana hasta las 3 de la tarde, sin interrupción, para aquellos que no han podido por sus ocupaciones concurrir por la mañana.

De esta suerte estima la Comisión que si en esta semana no queda llenado el cupo y levantada la quiebra, será porque así lo quieren los depositantes, pues el plazo dado por el Juzgado está al vencer y después de vencido no podrá haber lugar a la mentaciones y disculpas que pueden evitarse ahora, con sólo disponerse cada uno a perder cinco minutos de tiempo, que es lo que se necesita para impedir que todos los créditos se pierdan para siempre.

LOS MENORES EN EL CENTRO GALLEGO

Continúa aumentando notablemente el número de inscripciones de los meores de edad en las listas sociales del Muy Ilustre Centro Gallego.

Estas inscripciones responden a un plan de la Sección de Propaganda que con tanto entusiasmo preside el señor Antonio Ginzo, que no descansa en su patriótico afán de que todos los gallegos residentes en Cuba figuren como asociados del Centro.

Y no son solamente losemenores los que se inscdiben; numerosos hijos de Galicia que por distintas causas figuraban en otras instituciones han tornado al Centro Gallego que es la entidad que en Cuba representa a la «terriña meiga» y es a la que lógica y patrióticamente deben pertenecer.

LOS ACUEROS DE LA ESTUDIANTINA CERVANTES

Celebrarán una gran verbena de la cual hablaremos a su debido tiempo.

Se dió cuenta de la constituci la Sección de Cultura que la integran el señor Ramón Medina como Presidente y la señorita Berta Richar como secretaria, así como gran número de vocales.

A proposición de esta Sección de Cultura se acordó crear las clases de solfeo y mandolina queestarán a cargo de una competente profesora y que serán asociadas al Plantel Cervantes.

A propuesta del presidente social señor Joaquín Hernández se acuerda la compra de veinte y cinco libros de inglés que serán donados a la Sección de Instrucción del Centro Castellanos, para que los distribuya entre los distintos alumnos del Plantel de Enseñanza.

Finalmente la Sección de Propaganda dió a conocer los nombres de los asociados que hubieron de inscribirse en la pasada semana que son los siguientes: señorita Mercedes Fraga; Srta. Ofelio Contreras; Sr. Juan García Alvarez señor Tomás Franco; señor Luis Diez, señor Antonio Fernández, señor Francisco Gómez señor Manuel Manuel Arias Sr. Joaquín Matallanes, señor José Notario y señor Manuel Notario.

LA CAMPAÑA DE INSCRIPCIONES EN CTRO. ASTUR

Se entregarán los distintivos de oro y de plata a los socios premiados en el gran concurso

La Junta Directiva, en su sesión aprobó el Informe de la Sección de Propaganda en el que respecta a la admirable labor de inscripciones que ha tenido un gran éxito, siendo premiados con distintivos los triunfadores.

También acordó la Directiva la confección de los distintivos de plata y oro que han de ser entregados a los asociados que hagan veinticinco y cincuenta inscripciones de nuevos socios con motivo de la campaña que tan triunfalmente ha iniciado la Sección de Propaganda.

Y ahora diremos que ya está sancionado, el acuerdo de la concesión del Diploma de Gratitud para el señor Alberto Alvarez, de Ciego de Avila, quien remitió veintiseis inscripciones de nuevos asociados y el que le será entregado en un acto que especialmente para este fin dispondrá el Comité Directivo de aquella Delegación que trabaja de manera infatigable por el progreso del Centro Asturiano.

También acordó la Directiva sancionar con la concesión del Diploma de Gratitud para el señor Manuel Alvarez Gayol, y enterada de manera verbal, pero oficial, por el Presidente de la Sección de Propaganda, que ya tenía hechas cincuenta y un nuevas inscripciones, que lo hacen merecedor al distintivo de oro, acordó hacer constar en acta un voto de gracias para el compañero, que alentó a los miembros de la Directiva y a los asociados en general a que le secunden para hacer cada vez más pujante el Centro tan querido de todos.

LABOR QUIRURGICA EN «PURISIMA CONCEPCION»

Operaciones efectuadas en estos últimos días en la Casa de Salud de la Asociación de Depiendientes del Comercia.

El asociado señor Elias Pérez, pabellón «Avelino González» ha sido operado con gran éxito por el doctor Adolfo González; el socio señor Emilio Hernández, ha sido operado con éxito por el doctor Hernández Ibáñez; el soco señor Juan Quesada, de amigalitis por el doctor Guerra; el socio señor Tomás Olivera, de amigdalitis, por el doctor Guerra; el socio señor Alberto Renaud Martínez, de amigdalitis, por el doctor Toledo, el socio señor R. García, de amigdalitis, por el doctor Toledo; el socio señor M. Miguel fué operado de Bioxia de la lengua, por el doctor Toledo; el asociado señor Jos; Embium, pabellón «Avelino González» número 270, operado de apendicitis por el Dr. Rafael Ferrer; el socio señor Serafín Avila Hernández, por el cirujano doctor Pineda; el señor Raúl de la Torre, curado de una fractura por el doctor Durán y el socio señor Mariano Gutiérrez de una fractura fenetomía asimismo por el Dr. Durán.

El día 4 el especialista doctor Cándido B. Toledo hizo importantes operaciones: el asociado señor Leopoldo García, de Amigdalitis doble; el asociado señor Manuel Hidalgo, de Adenoisdetomia; el socio señor Armando Gutiérrez, de Adenoistomía; el socio señor Julio Rodriguez, y finalmente el socio señor Manuel Iglesias fué operado de Octotomía del maxilar superior y sutura alveolar, por el nombrado doctor Toledo.

Puede decirse que a diario se hacen difíciles y arriesgadas operaciones en la Quinta de Dependientes, siendo la asistencia médica y la administrativa esmerada, eficiente y cumplida. Los operados estás completando su curación. Deseamos su pronto y total restablecimiento.

EL GRAN HOMENAJE A ARMADA TEIJEIRO

Siguen llegando a la Asociación de Naturales de Ortigueira, entusiastas adhesiones al gran homenaje que habrá de tributarse en Santa Marta, a su nativo y esclarecido poeta, que en vida se llamó Ramón Armada Teijeiro, y que fué nuestro entrañable compañero:

Obtenidas por mediación del señor Desiderio Mariño en Matanzas:

Señores Manuel Fiaza Cao, Aurelio Cribeiro, José Canto Rego, Pedro Rego Fernández, Angel Fernández, José Casanova, José Fernández, Vicente Rego Fernández, José M. Mariño, Desiderio Mariño.

Obtenidas por mediación del señor Antonio Pia Folgueira:

Señores José Piñeiro, Emilio Piñeiro, Edmundo Carrodeguas, José Sandomingo Teijeiro, Antonio Pia Folgueira, Constantino Piñeiro, Juan Carrodeguas, Vicente Pajón Sanjurjo, José Pego.

Obtenidas por el señor Luis Vilela Vidal:

Señores Constantino Ferro, Luis Vilela Vidal y Jesús Muiño.

Obtenidas por mediación del señor Leopoldo Rebollar Martinez:

Señores J. Manuel Muiño Diaz, Leopoldo Rebollar, señorita Margarita Rebollar Dura, señorita Pilar Gómez Rebollar. Antonio Dura y Bris, Francisco Gómez, señora Mariana Dura de Rebollar, Leopoldo Rebollar Dura, señora Margarita Camps de Dura y señor Andrés Alvarez Porta.

Obtenidas por mediación del señor Pedro Martínez Insula:

Señores Generoso Pampillo, Antonio Porto, Alfonso Martínez, Justo Prada Pita, señorita Avelina Martinez, Vicente Martínez, Domingo Otero, Juan López Babeiro, Pedro Martínez, señorita María Martínez Insua.

Obtenidas por mediación del señor David Prieto:

Eusebio Pedre, Juan Sanjurjo, José Piñeiro, Antonio Santiago y David Prieto.

EL GRAN BAILE ASTURIANO PRO SANTIAGUEROS

Por su fin altruista se cree que ésta gran verbena alcance un éxito digno de los astures

Pocos días solamente faltan para la celebración de la grandiosa verbena «Una Noche Santiaguera» en todo el Palacio Astur incluyendo la inigualable e inimitable terraza, que será bellisamente adornada y ofrecerá una regia iluminación y donde estarán situados tres magníficos conjuntos musicales.

A la verbena «Una Noche Santiaguera» concurrirá toda la juventud bailadora toda vez que ella sabe, los Petronios Astures presentan atractivos que contribuyen a que a todas sus fiestas bailables asistan muchísimas damas y damitas, en una palabra: lo mejor y mas escogido de la Habana. Unido a esto, a que las mismas recibirán mulitud de obsequios absolutamente gratis.

A. Ma. Romeu, Belisario López, M. González, Los Barcaleses, el Sexteto Gómez y los ídolos del canto: Collazo y Barroso con sus famosos Sextetos «Cuba» «Agabam» serán los encargados de la parte musiçal, y esto es una garantía para el elemento bailador por ser los mejores conjuntos y mas nutirdos que se hayan presentado en verbena alguna.

No olvide Ud. que concurriendo a esta fenomenal verbena «Una Noche Santiaguera» el próximo Sábado 12 del actual, contribuirá Ud. con su óbolo a socorrer a sus hermanos de Oriente que aún sufren dolor y miseria.

No habrá absolutamente ninguna rifa o colecta.

EL BAILE DEL DIA 12 DEL CLUB CULTURAL

Existe un gran entusiasmo para el Baile que celebrará la Sección de Sports del Club Cultural en honor y beneficio de sus jugadores de foot ball, como homenaje por haber obtenido el Trofeo R. M. de Labra invictos

La reputada orquesta de los Hermanos Martínez, es la encargada de amenizar esta simpática fiesta, la que no dudamos ha de quedar lucidísima.

Tan pronto esté confeccionado el programa, tendremos el gusto de dar lo a conocer, si sabemos que en el transcurso de la fiesta se sortearán algunos objetos donados por entusiastas asociados.

Las entradas pueden solicitarse en la entrada del Club.

LOS ENFERMEROS EN TODA «LA TROPICAL»

Cada día que pasa va aumentando de una manera extraordinaria el entusiasmo entre el elemento bailador, por asistir al grandioso festival de los Enfermeros y Alumnos de Cuba que tendrá lugar en todos los Jardines de «La Tropical» el día 3 de Abril próximo. Indudablemente que los conjuntos musicales que tendrán a su cargo la parte bailable inspira el deseo de acudir a tan hagno acontecimiento, pues como se trata de Belisario López, Hermanos Martínez, Sonora Matancera y otros, todo el pueblo habanero sabe perfectamente que resulta imposible llevar nada mejor. Por otra parte el insignificante precio de la entrada para caballeros que es solo de CINCUENTA CENTAVOS, siendo para las damas absolutamente gratis, lo que resulta que por un costo infinitamente bajo cualquier familia puede disfrutar el 3 de Abril en La Tropical.

FERIA VILLALBESA EN TODA «LA POLAR»

A medida que avanza la organización del estupendo festival, que bajo la denominación de Feria Villalbesa, se lelvará a efecto el día diez del próximo mes, en todos los jardines de «La Polar», aumenta el entusiasmo entre nuestros elementos bailador, que le prestará su valioso concurso.

Por su perfecta organización, por su dinamismo, merece plácemes el Comité de Fiestas integrado por los señores Rosendo González, Ramoncito Rey, Ramón Paredes, Manuel Leal y Manuel Crespo que laboran de manera entusiasta por la consecución del éxito.

Digno de aplaudirse también es el Comité de Damas, que hasta el día de hoy, ha colocado un buen número de entradas, que constituye en la actualidad un record muy apreciable.

El festival en sí, ha ed constituir un éxito cumbre, por la novedad del mismo, ya que es el primero de su género que se ralice en los jardines de «La Polar», bajo los mejores auspicios. Bailes, concursos, meriendas y diversiones a granel integran el programa de la Feria Villalbesa.

UN GRAN BAILE EN JUVENTUD ASTURIANA

Se celebrará el sábado 16 de marzo.

De «confraternidad social», se titula este baile en cuya organización y preparación está poniendo gran cuidado el señor Carlos Morán y Menéndez Sierra, que es el Presidente de la Sección de Recreo y Adorno de la Juventud Asturiana.

Morán, que es piloto de derrota, excelente marino y hombre muy práctico, hará reverdecer los laureles de la Sección de Recreo y Adorno de «Juventud Asturiana» que con esta fiesta da comienzo a una serie de actos que serán motivo para que los asociados de Juventud y sus familiares visiten de continuo la casa social para disfrutar de solaz esparcimiento.

Ya está actuando el Comité de Damas cuya reorganización ha sido uno de los primeros pasos dispuestos por la novel Sección cuya actuación augura una serie de ininterrumpidos triunfos a los muchos que tiene conquistados «Juventud Asturiana».

Alegre Tarde

ASTURIANA

Romería organizada por la Sociedad Asturiana de Beneficencia en todos los Jardines de la Cervecería "La Tropical" el día 13 de Marzo.

GRAN CONJUNTO MUSICAL

Orquesta Romeu. - Los Diplomáticos de Pego. - Sexteto Cuba, de Collazo. - Quinteto Típico Asturiano, Gaitas y Tambores, Sexteto Los Diplomáticos.

Billete familiar $1.00 Personal $0.60

MALTINA TIVOLI

VITAMINADA

ESTIMULANTE -- TONIFICANTE -- CURATIVA

VITAMINAS

Aditamento a las caracteristicas no modificadas de nuestra MALTINA TIVOLI

Cervecería LA TROPICAL

PARA EL GRAN FESTIVAL DE LA BENEFICENCIA ASTURIANA

Invitados especialmente por los señores Jenaro Acevedo y José Suárez, presidente el primero de la Beneficencia Asturiana y el segundo de su Sección de Arbitrios y Propaganda, fuimos al muelle a recibir los «toneles de sidra» que vienen de Asturias, expresamente para la gran romería que el próximo domingo trece de marzo habrá de celebrar la Beneficencia Asturiana en todos los jardines de La Tropical.

Allí estaba un grupo de amigos. Don Jenaro y don Pepe emocionados, entre los plácemes y felicitaciones de sus compañeros de Directiva.

Nosotros, después de darle vueltas y más vueltas a los toneles, nos acercamos al grupo para ver si había alguno de ellos que nos indicara cómo podríamos probar la sidra, pero don Jenaro sonriendo, con esa sonrisa tan buena, tan cariñosa y tan humana, nos dijo: —No amigo mío; éstos no se abren hasta el día trece, en La Tropical. Es o es para los pobres... Ya tomaremos bastante ese día, y hablándonos bajito nos dijo: —He ofrecido una misa para que no llueva ese día...

Reímos y callamos...

Indiscutiblemente que hay algo raro en estos hombres que todo lo dan y que todo lo dejan para atender a la Beneficencia Asturiana. hogar, negocios, descanso, placeres, todo...

Benditos ellos que en esta época de ambiciones, de envidias, ahora en que la bondad y la nobleza de sentimientos parece haberse acabado envuelta en este horrible torbellino de pasiones que sacude el mundo, ellos velando por el pobre, por el caído, son algo maravilloso y conmovedor.

Bien merecen, pues, que los ayudemos.

LAS COMISIONES DE «HIJAS DE GALICIA»

Bajo la presidencia del señor Manuel Vicente Otero, y actuando de Secretario el señor Dámaso Pérez Valenzuela se reunieron los Vocales de la Junta Directiva designados para integrar las Comisiones permanentes, las cuales quedaron constituidos del siguiente modo:

Comisión Administrativa.—Presidente: Jesús Cendán; Vice: Antonio Requejo; Secretario: José Antonio Yáñez; Vice: Andrea López; Vocales: Andrés Bargueiras, Dolores Argüelles y María Fernández.

Comisión de Hacienda.—Presidente: José Castro Molina; Vice: Ramón Serantes; Secretario: Guadalupe López; Vice: Cándido Méndez; Vocal: Josefina Munmañy.

Comisión de Compras.—Presidente: José Bargueiras; Vice: Jaime Dominguez; Secretario: José Peña Pita; Vice: Cándido Requeijo; Vocales: Georgina Cabo, Teresa Fraga y Emilia Rodriguez de García.

Comisión de Propaganda.— Presidente: Miguel Fariñas; Vice: José Maceiras; Secretario: Manuel Palmeiro; Vice: Aurora Argüelles; Vocales: José López, Juana Gasteci y María Arias.

Comisión de Visita.—Presidente: José Ponzález Baleato; Vice: Jesús Gómez; Secretario: Albino Matalobos; Vice: Aurora Carballo; Vocales: José Vázquez, Cristina Bedia y Vicenta aldés.

P. JUDICIAL DE PADRON

En su local Socios Paseo de Martí 110, Celebró esta Sociedad su Junta Directiva presidiendo el señor Juan Amago, y de Secretario el señor José Raris Bello.

Después de aprobar el acta anterior y el balance correspondiente. El Secretario dió cuenta de los asociados enfermos en las distintas quintas. Se pasó a dar cuenta por la Sección de Propaganda de las últimas inscripciones con lo que demuestran cada cez más el entusiasmo que existe entre los de aquel pueblo tierra de la inolvidable Rosalía.

COMISION ELECTORAL DE BENEFICENCIA GALLEGA

La Comisión Electoral, integrada por los señores Benigno Varela, Juan Antonio Vila Arés, Francisco Barral Vázquez, José A. Yáñez Rancaño y Secundino Sánchez, ha celebrado la primera reunión, habiéndose tomado los siguientes acuerdos:

Designar para Presidente y Secretario de la misma a los señores Benigno Varelo y Francisco Barral, respectivamente.

Señalar el lunes día 14 del actual de nueve a doce de la noche para el recibo de las candidaturas, y el martes día 22 para la celebración de las elecciones, en las cuales se procederá al nombramiento de los siguientes cargos: Presidente, Vice Presidente Primero, Vice Presidente Segundo, Tesorero, Vice Tesorero, Secretario, Vice Secretario, Contador, Vice Contador, Cuarenta Vocales efectivos y Veinte Suplentes.

Se acordó también hacer la citación individual que determina el Reglamento, y que esta citación se publique los tres días que la misma Ley señala, y que sea expuesta para conocimiento general en el local social.

EL CLUB CANDAMO Y SANTIAGO DE CUBA

Celebró una entusiasta junta.

Después de los asuntos de rigor y de dar lectura a todo lo relacionado con las gestiones que se llevan a cabo por medio de la Diputación de Oviedo, a fin de aumentar el número de escuelas en Candamo y de escuchar la Junta la palabra de D José López Presidente de su Sección de Propaganda y el gran número de socios últimamente inscriptos y de dar cuenta igualmente de que nos han sido cedidos los Jardines de La Polar para dar en ellos un magnífico festival a beneficio de nuestros fondos de beneficencia, hoy un poco exiguos, la junta acordó:

Primero: Tomar todas las entradas que la Beneficencia Asturiana remitió tanto familiares como personales, así como que por la Sección de Propaganda del Club se haga la mayor campaña, porque la fiesta de la Beneficencia resulta un positivo triunfo económico ya que élla tanto lo merece por su altruismo en pró del necesitado y del caído en la senda dolorosa de la vida.

Segundo: Hacer un donativo en metálico a favor de los damnificados de Santiago de Cuba. Cuando ha poco cagaban por nuestras calles y por nuestros parques los indigentes españoles sin alberque ni alimento, la sociedad cubana en pleno, entre la cual se encontraba la Santiago de Cuba, acudió en ayuda de ellos Y ahora que sus habitantes necesitan de nosotros, nadie debe de dejar de oir su voz que pide auxilio. Y el Club Candamo de la Habana, imitando el ejemplo digno, noble y altruista de las demás Sociedades y Clubs Asturianos también acude en ayuda de Santiago de Cuba, sintiendo vivamente la terrible catástrofe que lo conmovió.

REUNION BAILABLE EN EL «TENERIFE»

Esta noche en los salones del Centro Castellanos celebrará el Club Tenerife junta de Directiva y reunión del Comité de Damas para dar toma de posesión a las mismas, siendo este acto amenizado por un jazz band lo que hacemos saber a las damas y damitas que no hayan recibido a tiempo su invitacion para que no dejen de asistir.

CURATOL

Alivio seguro y rápido de toda clase de dolores.

3 TABLETAS EN CADA CAJITA

Precio 5 cts. en todas las Farmacias

LA JUVENTUD ESPAÑOLA CELEBRARA GRAN BAILE

El próximo sábado día 12 se celebrará en los salones de la Artistica Gallega un grandioso baile en honor del Comité de Damas de la entusiasta Juventud Española Republicana.

La sociedad organizadora de este baile acaba de anotarse un resonante triunfo en la Verbena que no hace mucho ha celebrado en los salones del Centro Castellano.

JUNTAS DIRECTIVAS

NATURALES DEL CONCEJO DE NAVIA: celebrarán Junta General, hoy día 9 del actual a las 8 y media de la noche, en el Centro Asturiano

UNION DE NATURALES DE EL FRANCO: celebrará Junta Directiva hoy miércoles a las 8 y media de la noche, en el Centro Asturiano.

HIJOS DEL A YUNTAMIENTO DE ABADIN: celebrarán Junta General hoy a las 8 y media de la noche en el Centro Gallego.

CLUB SOTO DEL BARCO: Celebrará junta directiva ordinaria hoy miércoles día 9 del actual, a las 8.30 de la noche, en el Centro Asturiano.

UNION CARAVIENSE, CLUB CONCEJO DE NAVA, Y LOS NATURALES DE FRANCO: celebrarán hoy su junta directiva, a las ocho y media de la noche, en el Centro Asturiano; mañana, jueves la celebrará el Club Luarqués.

CARBALLINO Y SU PARTIDO y LA BENEFICENCIA GALLEGA: celebrarán Junta general; los de Carballino hoy a las ocho y de la noche, en el Centro Gallego; y los de la Beneficencia el dia 22 en el domicilio social.

BENEFICENCIA ASTURIANA. — Hoy miércoles a las ocho y media continúa la Junta General.

Sociedades Cubanas

A Cargo de Manuel A. Cavo

EL BAILE DE COMUNICACIONES

Una gran fiesta.

De socios.

La prepara la nueva directiva del prestigioso Club de Comunicaciones, para la noche del sábado en sus elegantes salones de Prado y Refugio.

Fiesta que congregará un sinnúmero de socios e invitados.

El extenso programa de los bailables será interpretado por una renombrada orquesta que alternará con un magnífico sexteto. Mucha es la animación que se advierte entre las más distinguidas damitas para asistir a esta grandiosa fiesta.

EN EL «FORTUNA SPORT CLUB»»

Existe el mayor entusiasmo entre los socios del «Fortuna Sport Club» por la fiesta que ha organizado la directiva de esa institución, para el próximo domingo día 13.

Están ya casi ultimados los detalles para la celebración del gran banquete de los fortunistas que llevará a la casa-club un número crecido y muy selecto de socios e invitados.

Daré detalles.

CLUB «EL CABALLO BLANCO»

Una fina invitación recibo, que copiada a la letra dice:

«Señor: El presidente del club «El Caballo Blanco» tiene el gusto de invitarle al almuerzo y baile que celebrará esta sociedad en su home de la finca «La Terminal», el domingo día 13.»

Este regio almuerzo estará amenizado por renombrados conjuntos musicales que sin duda alguna dejarán complacidos a todos los asistentes con sus bailables.

Estaré presente.

«CLUB DEPORTIVO TULIPAN»

Cercana fecha.

La del sábado próximo.

Como ya he anunciado, en ese día celebrará el Club Deportivo Tulipán un regio baile de sala en su sede social.

Ultimados están ya todos los preparativos que ha venido realizando la Comisión organizadora sin faltar un solo detalle, todos reveladores del triunfo que esa noche conquistará el simpático club.

Tocará la orquesta francesa «Llama».

Alternando con un sexteto.

MATANCERAS

MRS SULLIVAN

Ya restablecida.

Así se encuentra después del fuerte cólico nefrítico que la mantuvo recluída en sus habitaciones por varios días, la distiguida esposa del Cónsul Americano en esta ciudad, Mr. Lucien Sullivan.

La asistió el doctor Dihigo.

Damos con satisfacción la buena nueva de la mejoría de la alta dama a sus amistades numerosas de esta sociedad.

EN LOS MARISTAS

Interesantes conferencias.

Dieron comienzo las que tiene anunciadas en aquel plantel, el reverendo Padre Apraiz.

Conferencias religiosas para caballeros.

Que se continuará en la Catedral hasta el sábado, vísperas de la inicación de nuevos afiliados a la Orden de Caballeros Católicos.

Con una gran fiesta de la que hablaré mañana, se cerrará este ciclo de conferencias del Padre Apraiz.

[illegible] en la Catedral.

[illegible] DE LOS MONTES

Por el Cuerpo Diplomático.

Acompañados del Senador Francisco María Fernández, visitaron Matanzas el sábado los Ministros Plenipotenciarios de las Repúblicas de Chile, Paraguay y la Argentina, quienes entre otras visitas que hicieron honraron el Hospital de Homicultura con su presencia.

Algo interesante, ocurría en esos momentos en aquella casa modelo, de que tan ufanos se sienten los matanceros.

En los momentos en que hacían su entrada en el Establecimiento esos diplomáticos, anunciábase al Director del Hospicio doctor Miguel Beato, el nacimiento del niño que completa el número mil, de los llegados allí, desde el día de su inauguración.

Se festejó el suceso.

Porque presente el doctor Fernández, Secretario de Sanidad cuando se hizo el Hospital y a cuyas gestiones en el Gabinete del General Machado, lo debemos, brindó con él, con Beato y el Cuerpo médico de la casa, chocando sus copas con los Ministros visitantes, que tan sinceramente elogiaron la obra y tan admirados salieron de ese Hospital que calificaron como uno de los mejores de la América Latina.

LOPEZ TOCA

En una firma de Auditores.

Erróneamente consignaba en días pasados que el estimado caballero había entrado a formar parte del personal de una industria cubana de las más populares en nuestra República.

Es una firma de auditores, que radica en la Habant, donde presta sus servicios el muy estimado amigo a quien saludé en la capital ayer mismo.

Velando siempre por la autencidad de mis noticias, es que hago esta salvedad, espontánea y con la sinceridad que me caracteriza.

PROXIMA BODA

De grandes simpatías.

Quedará de un momento a otro señalada la fecha del enlace de la blonda, bella y muy gentil Sta. Nena Zapico, con el caballeroso joven José Miguel Vallejo.

En la intimidad la ceremonia.

Por el luto que guarda aun la familia Zapico de aquel inolvidable Luis, muerto tan trágicamente en plena juventud.

Tomada tienen ya casa esos novios, que irán a residir en la calle de Independencia y Santa Teresa, donde por tantos años residieron los esposos Rodriguez Ramírez-Díaz.

Daré muy pronto la fecha de estas bodas que tantas simpatías han de despertar en nuestra sociedad.

UN TRASLADO

De que dar cuenta.

Para un apartamento de la Clínica del doctor Tamargo, ha trasladado su consulta el reputado radiólogo doctor Mario Dihigo y del Llano, alumno eminente de nuestra Universidad que obtuvo con su título profesional una de las becas de viaje de aquel plantel.

En Europa donde permaneció un tiempo se especializó el doctor Dihigo, siendo actualmente uno de los primeros radiólogos cubanos.

Sepan sus amistades y su clientela, que de la antigua casa de Junco, en Milanés y Magdalena ha trasladado ese profesional su consulta para Tello Lamar y Jovellanos.

La Clínica del doctor Tamargo.

BODA ELEGANTE

La de la noche del sábado.

Esponsales de grandes simpatías, que tuvieron por marco la residencia de un distinguido matrimonio, amigos muy estimados del cronista. los esposos Ricardo Linares y Clarita Gómez.

Ante un bello altar, en el que florecían con su lozana pompa los más fragantes gladiolos, juráronse amor eterno, ante la autoridad eclesiástica del reverendo Padre doctor Jenaro Suárez, párroco de la Catedral de San Carlos, la joven, interesante y muy bella dama Amalia Pastrana y el caballeroso joven José Rodríguez, perteneciente al comercio de esta plaza.

Una feliz pareja.

A la que todo sonríe hoy en la vida, porque amor, fortuna y juventud, los cobija bajo el trono de su inmensísima ventura.

Elegantemente ataviada, despliegando el buen gusto de una toilette color orquídea, presentóse ante el ara santa la señora Amelia Pastrana, que daba el brazo a su padrino, el respetable caballero don Pedro Sotorrio.

La esperaba en el altar, junto a la madrina, la señora Clara Gómez de Linares, el feliz desposado José Rodríguez, en quien se reflejaba en aquellos instantes la venturosa alborada de una dicha por mucho tiempo soñada.

Arrogante y majestuosa avanza la novia hasta el retablo, ante el que postrados de hinojos recibieron la bendición de la Iglesia, esos dos seres que ya se pertenecen y unidos recorrerán el camino de la vida, uncidos por su inmenso amor.

Dieron fe del acto en calidad de testigos, por la señora Pastrana los señores Manuel González, Carlos M. Gómez, Bernardo Rodríguez y Manuel Pastrana.

Rubricaron el pliego matrimonial, por el novio, don Jesús García, Francisco Rodríguez, Moisés Gómez y Emilio Rodríguez.

Se sirvió después de la boda un exquisito buffet a la concurrencia, que aunque reducida al grupo íntimo de los contrayentes, colmaba por completo aquella elegante casa de los esposos Linares-Gómez.

Con éstos hacían los honores a sus invitados los propios desposados, que abandonaron después aquella mansión para dirigirse en pos de su ventura y su felicidad, hacia la ciudad de Santa Clara, donde hoy se encuentran.

Trocó sus galas nupciales la señora de Rodríguez, por un elegante traje de viaje, poniendo en manos de Amalita Linares, su prima, el bello ramo con que escaló las gradas del altar.

Era éste de gladiolos.

Las flores preferidas de Amelia, que escogiera tanto para el decorado de la capilla, que en ello quedó convertida la sala de la casa, como para su bouquet de bodas.

Rubricado estaba éste por el jardín «El Rosal» y fué ofrecido a la novia, por el compañero de «El Imparcial» Bernardo Rodríguez.

Una obra primorosa.

Que ganó al renombre y a la fama de ese jardín de la señora Dana un nuevo triunfo y un nuevo laurel.

Al regreso de wedding trip, se instalarán los esposos Rodríguez-Pastrana, en la casa de la Playa, que es propiedad de la fiancee, para emprender viaje el próximo verano rumbo a España, donde se establecen definitivamente.

El cronista formula sus votos.

Por que no tenga ocaso nunca, nunca, esa felicidad y esa ventura que hoy sonríe a los simpáticos novios de la noche del sábado cinco de marzo.

Sea eterna su dicha.

EL CAMPEONATO DEL LICEO

En un plano interesante.

Figuran a la cabeza de los vencedores hasta este momento, en la reñida justa de dominó que se celebra en los salones del Liceo, los señores Oscar Pardiñas y Rubén Almirall.

Han ganado doce y perdido nueve.

Están con diez ganados y ocho perdidos en segundo puesto, la pareja Valdés-Uriarte Jr., y les siguen en orden Olague y Puñal, nueve a nueve, Vallejo y Ponte, ocho a siete, Luque y Gómez, nueve a nueve, Díaz e Riastorza, seis a seis, Arencibia y Marzol seis a seis, Font y Rodríguez ocho a diez y Font y Uriarte siete a once.

Se enfrentaban anoche Pardiñas y Almirall con Uriarte, Jr., y Valdés Cartaya, y la victoria de estos últimos podría empatar la justa.

Daré cuenta mañana de ese encuentro.

TRASLADADO A LA HABANA

El doctor Cardona.

En compañía de numerosos familiares que vinieran a Matanzas para con él recorrer la ruta de esta ciudad a la Habana, fué llevado en una ambulancia de la Clínica Matanzas, a la capital, el distinguido profesional, que el pasado domingo tan graves heridas sufriera como consecuencia del accidente automovilista de todos conocidos.

Su estado es, como anticipaba ayer, bastante satisfactorio dentro de la gravedad que lo aqueja y se espera que los grandes recursos que brinda la ciencia hoy por hoy, logren cuanto antes el restablecimiento del distinguido enfermo.

Casado el doctor Cardona con una dama que brilló en esta sociedad de muy principalísimo rango, la señora Flora Castellá, durante la estancia de ellos en la Clínica de la Calzada de General Betancourt, viéronse visitadísimos por amigos numerosos que aquí tienen.

Entre los acompañantes ayer del doctor Cardona, figuraban sus hermanos políticos los esposos Andrés Castellá y María Luisa Caballero que con sus hijos vinieran aquí tan pronto tuvieron conocimiento del lamentable accidente.

No dejaré de consignar sin orgullo y sin satisfacción lo complacidos que salieran los señores de Cardona, de la asistencia y el esmero con que fueron atendidos en esa Clínica Matanzas, por su cuerpo médico al frente del cual se hallan profesionales tan reputados como los doctores Tapia y Flor Jorganes.

DESDE ORIENTE

Tristes y adoloridos.

Llegan así a Matanzas los esposos Eliseo López y Consuelo Mora a los que causó perjuicios enormes el fenómeno sísmico, cuyos horrores aun repercuten en la prensa diaria.

Perdieron su casa allí.

Y desde aquel instante han vivido sin sosiego por los repetidos temblores que casi a diario conmueven aquel desdicho pueblo.

Con los esposos López-Mora vienen sus hijos Eliseo y la encantadora Antonia.

Reciban mi bienvenida.

LA ULTIMA NOTA

Para despedir a Emilita Vals, la linda mademoiselle, que después de una temporada en la residencia del capitán Alfonso en la Playa, ha regresado a sus lares de Santo Domingo.

Nos abandonó ayer Emilita en un auto, haciendo el viaje por carretera.

Au revoir, gentilísima.

Manolo JARQUIN

INVESTIGACIONES POR UN INCENDIO OCURRIDO EN MATANZAS

MATANZAS, marzo 8.—Con motivo de un atestado remitido por la Guardia Rural, se acaban de iniciar diligencias sumarias por el incendio ocurrido en una casa de tablas, habitada por Juan Peña, en la finca denominada Almagro, del barrio Maroca, quedando destruído todo el mobiliario.

CORRESPONSAL.

M.E.C.D. 2016

INFORMACION CATOLICA

EL OBISPO DE CAMAGUEY PRONUNCIO UNA CONFERENCIA MUY HERMOSA SOBRE SAN GREGORIO, EN S. FRANCISCO

En el salón de actos de la iglesia de San Francisco pronunció una notabilísima Conferencia sobre el Papa San Gregorio el Magno, el excelentísimo y reverendísimo señor obispo de Camagüey, doctor Enrique Pérez Serantes.

Tarea dificilísima resulta para un profano en Patrística hacer un resumen de la docta conferencia del sabio prelado de la diócesis de Camagüey.

En los umbrales de la Edad Media, levantóse la venerada figura del Papa Gregorio I, uno de los más ilustres entre los sucesores de San Pedro. De los pontífices de la antigüedad, únicamente San León I, penetró tan hondo como él y abrió nuevos caminos en la sociedad eclesiástica y civil de aquella época. Nació San Gregorio el año 540 en Roma, de una familia muy antigua, noble, acaudalada y virtuosa. Como hijo de patricios, se dedicó a la carrera política, siendo condecorado antes del año 571 con la dignidad de Pretor. Criado, como dicen sus biógrafos, entre familia de santos, pues en su familia los había, bien pronto renunció a las pompas y vanidades del mundo, siguiendo los impulsos de la gracia, vendió todos sus bienes, empleando su producto en socorrer a los pobres y en fundar siete monasterios. Seis en Sicilia y uno en Roma, en su propio palacio, en la columna de Scauro, hoy Monte Celio, que dedicó a San Andrés. Allí vistió el hábito de monje, bajo la observancia de la regla de San Benito, la cual cumplió con tanta perfección y fervor q ue más parecía un ángel del cielo que hombre de la tierra. Sus penitencias fueron tan rigurosas que llegaron hasta ponerle en trance de muerte. Poco tiempo gozó de la dulzura y quietud del claustro. El pontífice Benedicto I lo sacó de allí nombrándole Cardenal diácono oregicnario y Pelagio II, que le sucedió, le confió en el año 578 el difícil cuanto honroso cargo de apocrisario o nuncio en la corte del emperador Tiberio en Constantinop'a, cargo que ejerció seis años, habiendo llevado consigo varios monjes de San Andrés para poderse retirar a las soledades del claustro, siempre que sus graves ocupaciones se lo permitieran. El año 584 volvió a su celda de Scauro. Pero tampoco aquí logró la quietud que él tanto ambicionaba, pues bien pronto le nombraron Abad.

La vista de unos muchachos anglosajones en el mercado de los esclavos le decidió a irse a Inglaterra a comunicar a sus moradores los beneficios del cristianismo y de la civilización.

De acuerdo con el Papa, púsose secretamente en camino, mas el Pontífice, se vió forzado por los romanos a enviar correos que restituyesen al bienhechor e ídolo del pueblo.

El 7 de febrero del año 590, falleció Pelagio y súbitamente, por una unánime aclamación del Senado, clero y pueblo, fué San Gregorio elegido Papa. No dejó él piedra que no moviese en razón de hurtar el cuerpo a esta elección, mas llegada la confirmación del emperador de Bizancio, Mauricio, el pueblo lo llevó en triunfo a San Pedro y fué consagrado el 3 de septiembre del referido año de 590.

«Eupuñó el gobernalle de la iglesia, son sus palabras, como el de una nave carcomida y vieja que nace agua por todos sus costados, cuyas débiles tablas, batidas por incesantes borrascas anunciaban un naufragio estrepitoso. En Italia sucedíanse inundaciones, pestilencias, hambres; los Longobardos incendiaban y asesinaban; la provincia eclesiástica de Milán continuaba en el Cisma, a causa de la condenación de los Tres Capítulos, el Cisma griego próximo a estallar, proyectaba ya sus negras sombras; el mundo todo civilizado parecía removido desde sus hondos cimientos.

La mano dulce y vigorosa a la par de San Gregorio logró imponer silencio a las tempestades. Hombres célebres han ocupado los troncos eclesiásticos y políticos, pero en muy pocos como en Gregorio I el Magno se vieron tan encarnadas la benevolencia e insinuante cortesía con autoridades desdeñosas y tornadizas junto con tal tesón y verdadera entereza y acaso ninguno de cuantos ciñeron la tiara tuvo un concepto tan cabal y grande de su posición ni la llevó a efecto de una manera tan magnífica y tan cumplida. Y éste es el hombre que, al pretender el Patriarca de Constantinopla se le llamase patriarca ecuménico, tomó para sí el título de siervo de los siervos de Dios.» Olvidado de sí mismo lo atrajo todo hacia sí y en doce años, con realzar la vida eclesiástica y remediar las miserias sociales, transformó gran parte de la tierra. El fué, además, el que asentó los cimientos del estado medioeval de la iglesia y del poderío político del Pontificado. Reconocía Gregorio sin sombra de dudas que lo por venir (cuanto la creída proximidad del fin del mundo daba lugar a lo por venir) estaba reservado a las naciones germánicas, y he aquí por qué les alargó la mano para ayudarlas a echar los fundamentos de una nueva organización política. No sin razón dijo Causier que Gregorio y la Edad Media nacieron en el mismo día.

Nada parece que alegraba tanto al Pontífice como las conquistas logradas a feliz término por los misioneros que había enviado a Inglaterra.

Los últimos años tuvo que luchar Gregorio continuamente con graves enfermedades que le aquejaban y por las grandes solemnidades que le impedían el culto podía levantarse de su cama.

Murió este Santo Pontífice, a principios de marzo del año 604.

Parece increíble que quien tan ruda batallar tuvo que sostener contra todo género de adversidades tuviera tiempo para escribir unas 848 cartas, las cuales nos ponen de manifiesto la infatigable solicitud pastoral de San Gregorio, su perspicacia de hombre de estado y su desvelo en el gobierno. El ideal del buen Pastor, que vemos actuando en sus epístolas, lo expone San Gregorio en su célebre «Liber regulae Pastoralis», compuesto por el año de 591 y dedicado a Juan Arzobispo de Ravena. Habíale éste echado en cara su huida antes de ser exaltado a la Silla de San Pedro y San Gregorio en esta obra justifica su proceder, por la alteza y dificultad del sagrado ministerio.

Tuvo este libro acogida extraordinaria. Atanasio II, Patriarca de Antioquía, lo tradujo al griego y Alfredo, rey de Inglaterra al anglosajón en el año 901. También se propagaron mucho los cuatro libros de San Gregorio titulados «Diálogi». Estos diálogos, que cuadraban tan bien con la fe de lo maravilloso que en aquella edad prevalecían, anriéronse camino por todo el orbe cristiano mediante copias o traducciones.

Importantísimo es su exposición del Libro de Job, que empezó a escribir en Constantinopla, durante su cargo de Nuncio o apocrisario y lo terminó siendo Papa, dedicándoselo a San Leandro, Arzobispo de Sevilla. En él interpreta a Job en tres formas: histórica, típica y moral.

Debe atribuírsele a él, el «Sacramentarium Gregorianum», pues está fuera de toda duda que San Gregorio reformó el «Sacramentarium» de la Iglesia Romana. Hay asimismo que atenerse a la tradición antigua que atribuye a San Gregorio el Magno, la orden y estado definitivo de las melodías corales de la liturgia denominadas «Canto Gregoriano».

La grandeza principal de San Gregorio y su mérito especial consisten en el terreno práctico de la vida eclesiástica y del gobierno de la Iglesia.

La selecta y numerosa concurrencia, puesta de pie tributa al ilustre Prelado, una gran ovación.

Presidieron el acto, el R. G. Caballero del Consejo San Agustín, número 1390, doctor Arturo Fernández, el Gran Caballero Delegado del mismo Consejo señor Eusebio L. Dardet, el Comisario de los Franciscanos, los Superiores de Reina y Belén, Monseñores Eustasio Fernández y Alfonso Blázquez, el Guardián de los franciscanos de la Habana, el Ministro del Colegio de Belén, el Diputado de Distrito de los Caballeros de Colón, los señores Bravo, San Pedro y Juan J. de Mutiozábal, estos dos últimos R. G. Caballeros de los Consejos Diego Velázquez y San Cristóbal, el Muy R. P. Visitador de los Padres Paules en Cuba, R. P. Jesús Fernández, O. S. A., el Presidente de los Caballeros Católicos de la Unión 27 y los señores Dr. Jorge L. Roy, Antonio Alegría Mujica y Jacinto Ruiz Moris, ex-Grandes Caballeros.

Después de la notabilísima conferencia, cantó insuperablemente la Plegaria de Tosca, la excelsa cantante señora Edelmira Zayas de Villar.

Le acompañó la genial pianista, señorita Criselda López.

Fueron ovacionadas las bellas artistas.

La Scola Cantorum de los Salesianos de Guanabacoa, bajo la dirección del Padre Salvador Herrera, dieron a conocer al selectísimo auditorio, las melodías del Canto Gregoriano.

Fueron muy aplaudidos.

A las 12 m. se concluyó el solemne acto cultural religioso, por el que felicitamos al Consejo San Agustín organizador del mismo.

Un Católico.

LOS MIERCOLES DE SANTA RITA EN EL SANTO CRISTO

Con gran concurso de fieles se ha celebrado en la Parroquia del Santo Cristo el Séptimo Miércoles de la novena especial de Santa Rita en preparación de la festividad del glorioso patriarca San José.

En los piadosos ejercicios de las ocho y media y nueve y media de la mañana predicó el Padre Espirali sobre la obligación que tenemos de orar unos por otros, al igual que el Señor hace brillar el sol sobre justos y pecadores cristianos y gentiles.

Encarece que oren porque le sea devuelto el hijo al aviador norteamericano, pues aunque es un matrimonio protestante son hermanos en Jesucristo Nuestro Divino Salvador, que a todos los hombres redimió con su Sangre.

Esta petición la reitera en los ejercicios de la tarde y de la noche. En éstos predicó el R. P. Fray Jesús Fernández O. S. A., sobre el siguiente tema: **Causas de la incredulidad.**

Prueba que las causas de la incredulidad radican en los vicios que corrompen el corazón, pues se ven con frecuencia hombres inteligentes que dicen no tener fe.

Los vicios que más son causa de la incredulidad son: la Soberbia, la Avaricia y la sensualidad, o sean las tres concupiscencias de que nos habla el Apóstol.

La mayoría son incrédulos para acallar la conciencia y así mejor dedicarse a satisfacer sus vicios.

Decid al soberbio que sea humilde, y os contestará soberbio: «No serviré al Señor mi Dios».

Decid al avariento que distribuya sus caudales entre los pobres, y renegará de la fe de Cristo que le dice que no es más que un mero administrador de sus bienes en favor de los pobres.

Y el lujurioso os contestará, como un joven a un experimentado misionero: «Quisiera ser perro para gozar sin los remordimientos de la conciencia'.

Suprimid los vicios y no tendrán inconveniente en creer.

Hace un fervoroso llamamiento a la práctica de la virtud para acrecentar y conservar la fe.

Son grandemente alabadas las Conferencias que sobre la fe viene pronunciando este joven agustino.

En los ejercicios de la tarde cantó la señorita Graciela Santos el Ave María de Luzzi y O Salutaris de Anckermann.

En los de la noche, la gentil señorita Elenita López interpretó la Plegaria de Alvarez y O Salutaris de Bordese.

A ambas señoritas acompañó la célebre pianista señorita Criselda López.

Las bellas artistas fueron unánimemente elogiadas.

VARIOS CULTOS QUE SE ANUNCIAN PARA MAÑANA

LOS QUINCE JUEVES EUCARISTICOS.—En las parroquias del Santo Cristo, Sagrado Corazón de Jesús del Vedado, Jesús del Monte, en la iglesia de Reina y en la capilla de los Pasionistas, los piadosos ejercicios de los Quince Jueves.

Son a las cinco de la tarde.

A JESUS NAZARENO.—En la parroquia del Carmen, segundo día del Triduo a Jesús Nazareno, a las 9 de la mañana, predicando el Padre José Vicente, C. D.

EN LOS PASIONISTAS.—A las 8 de la noche, ejercicios espirituales para solamente hombres.

EN LA PARROQUIA DE NUESTRA SEÑORA DEL PILAR.—A las siete y media de la noche, Santas Misiones y Novena de la Gracia.

Las Misiones a cargo del Padre Arias, S. J.

EN LA CATEDRAL.—Celebra la función mensual reglamentaria la Congregación de Nuestra Señora de Lourdes, con el siguiente programa: A las siete y media de la mañana, misa de Comunión general. A las 9 a. m., misa solemne y sermón.

EN LA PARROQUIA DEL CERRO.—A las siete y media de la noche, santas misiones en la parroquia del Cerro, para solamente señoras y señoritas.

EN SAN NICOLAS DE BARI.—Celebra la función semanal la Archicofradía de los Jueves Eucarísticos.

Por la mañana, a las ocho de la mañana.

Por la tarde, a las cinco.

LOS JUEVES DEL CIRCULAR.—En la Capilla de las Escuelas Pías de la Habana, los Jueves Eucarísticos del Circular.

Por la mañana, a las nueve.

Por la tarde, a las cinco.

A SAN JUDAS TADEO.—En la parroquia de Bauta, en Hoyo Colorado, solemnes cultos a San Judas Tadeo.

Por la mañana, a las diez y media.

Por la tarde, a las cinco y cuarto.

LA ASOCIACION EUCARISTICA POPULAR.—Celebra de siete y media a diez y media de la noche, la adoración semanal reparadora en la Capilla de María Reparadora.

FIESTAS PROXIMAS.—En la iglesia de Reina da comienzo el sábado día 12 del actual el septenario en honor a Nuestra Señora de los Dolores, a las ocho de la mañana con misa solemne y sermón, por el Padre Jorge Camarero, S. J.

El domingo 13, a las ocho y media de la noche, comienzan los ejercicios y conferencias para solamente hombres por el P. Maurilio Pinocho S. J.

El día 14, a las tres p. m., ejercicios de las Hijas de María por el Padre Felipe Rey de Castro, S. J.

El día 15, a las ocho de la mañana, los solemnes trece martes de San Antonio de Padua.

—En la iglesia del Carmen empiezan las santas misiones el domingo 13 a las cinco y media de la tarde, a cargo del Padre Teodosio de Santa Inés, C. D.

Los demás días de la misión, son por la mañana a las nueve.

Por la tarde, a las ocho.

Se invita a los feligreses y fieles en general.

EN LA PARROQUIA DEL CERRO.—El domingo 13, a las ocho de la noche, empiezan las misiones para jóvenes y caballeros en la parroquia del Cerro, por los misioneros del Inmaculado Corazón de María.

En San Francisco dan comienzo los solemnes cultos de los trece martes de San Antonio de Padua.

—El viernes 18, en todos los templos, la fiesta de Nuestra Señora de los Dolores y de la Piedad.

El sábado 19, igualmente se conmemora la de San José.

El domingo 20 empieza la Semana Santa con la solemne bendición de las palmas.

UN CATOLICO

ACTOS CATOLICOS QUE SE ANUNCIAN PARA HOY

A SANTA RITA DE CASIA

En la iglesia del Santo Cristo, los piadosos ejercicios de la novena especial de Santa Rita de Casia en preparación de las solemnidades de San José y Semana Santa.

El horario de estos ejercicios es el siguiente:

A las 8 y media y 8 y media a. m.

A las 5 y media y 8 y media p. m.

Predica el Padre Fray Jesús Fernández O. S. A.

La parte musical será dirigida por la señorita Criselda López.

Ruega la asistencia el Párroco R. P. Lorenzo M. Spirali O. S. A.

EJERCICIOS PARA HOMBRES SOLAMENTE

En la Capilla de los Padres Pasionistas a las 8 de la noche, ejercicios para hombres solamente.

SANTAS MISIONES

En la Parroquia del Pilar, santas Misiones a las 7 y media de la noche, para todos los fieles.

En la Parroquia del Cerro, a las 7 y media p. m. para mujeres solamente.

A JESUS NAZARENO

En la Parroquia del Carmen, a las 9 de la mañana misa solemne con orquesta y sermón por el Padre Fray José Vicente, Prior y Párroco del Carmen.

EL JUBILEO CIRCULAR

En la capilla de las Escuelas Pías de San Rafael, el Jubileo Circular.

La misa del Sacramento a las 9 a. m.

La reserva a las 5 p. m.

EJERCICIO DEL VIA CRUCIS

En la iglesia parroquial del Hospital, San Francisco de Paula, a las 7 y media de la tarde, ejercicio del Vía Crucis.

En la capilla de los Misioneros del Inmaculado Corazón de María, a las 7 y media p. m. el mismo piadoso acto.

HABANERAS

(Viene de la Página SIETE)

EL TE DE AYER

EN LA RESIDENCIA DEL SEÑOR CAÑAL

Un té elegante.

En casa del señor Cañal.

La distinguida señora del Presidente del Casino Español señor Alfredo Cañal, ofreció en la tarde de ayer un té a las señoras que la ayudaron a recaudar fondos para los necesitados de Oriente.

Están muy satisfechas.

De la buena acogida que tuvieron.

El comercio las recibió y cooperó en ayuda de esas señoras para que su obra fuera completa.

Un éxito las recolectas.

De todas clases.

Entre las señoras que reunió la señora Estela B. de Cañal en su residencia ayer se encontraban la Marquesa de Tiedra, María Teresa Escarrá de Casares, Nena M. de Rivero, María Franca de Rodríguez y María Luisa Riera de Menéndez.

Lola Baster de Martí, María Morales de Stincer, Isolina Cuervo de Fernández Viñas.

Sabina E. de Pardias, Josefina I. de Pedroso, Mercedes Rovirosa de Fernández, América Wiltz de Centellas, Isolina H. de Capado, Nena Cañal de Cowley y Justina Banachina.

Dolores Ruiz de Barquín, Hilda Oliva de Cuervo, Clara Villegas.

Luisa Solazábal de Castañeda, Berta González de Fernández, Elvira Orta de Joaristi.

Entre las señoritas Olga Rey, Ofelia Alonso, Encarnación Caracuel, Graciela Orta, Elena Rey, Angustias Caracuel y Alicia González.

Estas señoras, presididas por la señora de Cañal, fueron en Comisión a visitar a la señora Elvira M. de Machado y agradecerle su ayuda ade más de enterarla de su gran obra.

Recaudaron cerca de 7.000 pesos.

Y otros tantos en víveres y ropa.

La señora Dolores B. de Martí le entregó ayer a la señora de Cañal 500 pesos en nombre del Centro de Dependientes y las señoritas Caracuel 80 pesos producto del baile organizado por ellas en la Quinta Bastien.

La señora de Cañal, siempre atenta y cumplida, las reunió a todas en el lujoso comedor de la regia mansión y en medio de la mesa, colocado artísticamente, sobre un rico mantel de encajes, se encontraba un gran centro que contenía un abanico para cada una de las señoras que tanto la habían ayudado.

Un lindo regalo.

Que ellas apreciaron mucho.

La Marquesa de Tiedra fué la encargada de abrir el centro y repartirlos.

La semana entrante irán en comisión a Santiago de Cuba y entregarán ellas mismas los donativos a los pobres de Oriente.

Una gran ayuda.

De la que están muy satisfechas.

EL EMPRESS OF BRITAIN

Un buque de gran lujo.

De lo más suntuoso que recorre los mares.

Me refiero al **Empress of Britain**, de más de sesenta y tres mil toneladas de desplazamiento, que está realizando su primer viaje alrededor del mundo.

Visitará la Habana.

El 4 de abril próximo.

En el mismo tienen tomados pasajes para la magnífica excursión la señora Francisca Maderne viuda de Humara y sus hijos María del Carmen y Miguel Humara.

Dicho buque, que reúne todo el confort, las comodidades y los adelantos de la época actuar, estará 36 horas en nuestro puerto.

Saldrá el día 5 a la una de la tarde, con rumbo a Nueva York, Cherbourg y Southampton.

Existe gran embullo entre la sociedad habanera por visitar al **Empress of Britain**, que trae a bordo un contingente de turistas que cubre la cifra de cuatrocientos.

La directora de los actos sociales a bordo es Mrs. A. M. Camp; la artistas de los bailes clásicos, Mrs. Martin De Muth; el lector, Mr. Martin De Muth, y el representante de la prensa mundial, Mr. J. F. Grant.

Se de otro joven matrimonio que piensa realizar también dicho viaje: Bebita Miyares e Hidalgo Gato y Mariano Juncadella.

Una gran excursión.

Deliciosa.

FIESTA BENEFICA

En socorro de Oriente.

Una fiesta de Caridad.

Ha quedado fijada la fecha, del sábado 16 de abril en uno de los principales teatros habaneros.

El producto íntegro de dicha fiesta será destinado a socorrer a los niños pobres de Santiago de Cuba, cuyos padres fueron perjudicados con motivo de la catástrofe ocurrida allí recientemente.

Están a la venta las entradas.

Al precio de cincuenta centavos.

Pueden obtenerse llamando al teléfono F-6651, de donde serán enviadas a las personas que las soliciten.

Una buena obra.

Que debe ser secundada.

EN EL HOTEL ALCAZAR

Una fiesta de arte.

En el roof del hotel Alcázar.

Fiesta organizada por un grupo de elementos relacionados con el arte y periodistas en su mayor número.

El objeto era conocer a un artista.

Al tenor Radaelli.

Los concurrentes pudieron apreciar sus facultades extraordinarias como cantante en su **Improrissi de Andrea Chenier** que cantó maravillosamente te.

La crítica teatral lo ha dicho.

Es un gran cantante.

El tenor Radaelli está aquí desde hace días y espera la llegada de la compañía de ópera, que en breve nos visitará, para unirse a ella.

Se pasaron horas deliciosas.

Escuchando música escogida.

También tomaron parte en dicha fiesta el tenor Ojeda, la señora María Fantoli, Eugenio Pasta, Vicente Llamazares y la señora María Pedroll.

Acompañados al piano por Consuelo Escriche.

Una gran pianista.

EL BAILE DEL PULGARCITO

Será el domingo.

El **Baile del Pulgarcito.**

La gran fiesta de niños, tantas veces suspendida por causas ajenas a los organizadores, se llevará a efecto en la tarde del domingo próximo en el **roof garden** del Hotel Plaza.

Un gran baile infantil.

El de todos los años.

Siempre concurrido, siempre animado.

Tocarán dos orquestas, una de ellas, la de aquel gran Hotel del Parque Central, la famosa **Plaza Orchestra.**

Las entradas, al precio de un peso, están a la venta en el Departamento de Información de **El Encanto.**

Y en el Plaza.

TRASMISION DE RADIO

Por radio.

Por la estación del DIARIO DE LA MARINA.

Tendrá efecto en la noche de mañana, jueves, una interesante trasmisión a cargo de la distinguida señora Gracia Caminero Viuda de Ulmo.

Trasmisión en inglés.

Dedicada a la colonia norteamericana de esta capital.

Hablará la señora viuda de Ulmo sobre el Sanatorio **La Milagrosa**, la gran casa de salud que posee en la Calzada del Cerro la Asociación de Damas Católicas Cubanas, institución meritísima que preside con acierto y entusiasmo la distinguida señora Alicia Párraga de Mendoza.

Hora: A las nueve.

CAPITULO NUPCIAL

Bodas.

De las últimas de marzo.

Se anuncia ya una que tiene todas las simpatías del cronista, la de la encantadora y bellísima señorita Lilia Beale y el caballeroso joven Humberto Hernández.

Dispuesta está para el sábado 26.

En la Iglesia Parroquial del Vedado.

La **Casa Trías**, el afamado jardín de la calle 12 entre 23 y 25, tendrá a su cargo el adorno floral del templo.

Un adorno de gran belleza.

Como esos a que nos tiene acostumbrados el edén del Vedado.

El ramo nupcial llevará también la firma de Trías y será un modelo adelantado de primavera.

Boda de grandes simpatías.

Que prometo reseñar.

EN EL PLAZA

En el **Grill Room.**

Del Hotel Plaza.

Tendrá efecto mañana allí un animado te en honor de Miss Santa Rosa, esto es, de la bella señorita que será madrina del nuevo barco **Santa Rosa**, de la Grace Line, y que se encuentra en nuestra capital de paso para Nueva York.

Una fiesta brillante.

Que presidirá el Mayor de la Ciudad, señor Tirso Mesa.

A las cuatro.

CLINICA BUSTAMANTE

Enfermo.

De gravedad.

Está así, recluído en la Clínica Bustamante, el señor Miguel B. Macías.

Sometido está a un delicado tratamiento por los doctores Cubas y Ernesto Font.

En aquella famosa Clínica de la calle J fué operada recientemente de apendicitis por el doctor Eulogio Pérez la señorita Otilia Peñate.

Satisfactorio su estado.

De franca mejoría.

Oprima el aspirador

y la pluma-fuente Parker Duofold beberá tinta bastante para 6,000 palabras. No tiene nada que produzca derrames y manchas en la ropa.

De venta en los mejores establecimientos

Parker Duofold

La Pluma de FACIL Escritura

Lo que Ud. esperaba

A menos que se declare el nudismo obligatorio usted continuará vistiéndose y nosotros vendiéndole las telas que necesita . . . salvo que prefiera pagarlas más caras. ¡Vea precios . . . !

—Voile suizo en lindas estampaciones. Se vendió . . . y se vende todavía en algunas partes a 0.25. Nosotros a

15 cts.

—Voile estampado, estilos modernísimos. Precio normal en toda partes 28 cts. En la Isla de Cuba

20 cts.

—Chiffones estampados en millares de estilos a cual más lindo. Todos modernos. $1.50, $1.25 piden por estilos inferiores. Nosotros a

78 cts.

Organdí bordado y estampado

—Se pone hoy a la venta por primera vez y la moda la señala como el tejido que privará en la próxima temporada de verano. Pequeñas cantidades por dibujo para evitar la uniformidad. Marcadas a los precios de "La Isla de Cuba".

A-1112 **La Isla de Cuba**

EDEN CONCERT

El patio español.

Donde reina la alegría.

Cada día es mayor la animación en el simpático cabaret donde se reune el gran público habanero.

Nuevos atractivos cada noche.

Números de variedades.

Entre los mejores el conjunto que presenta el **Ballet** Oscar Moreno con sus **girls** encantadoras en la danza Amor Indio.

El **Trío Lop-Tar.**

Y los **Hermanos Triana.**

Es muy grande la animación y será mayor cuando debute Teresita España que con tantas simpatías cuenta.

AMIGOS DE LA CULTURA FRANCESA

El doctor Moisés A. Vieites, distinguido abogado y penalista cubano, tan ventajosamente conocido y admirado en todos los centros científicos de Europa y de América, especialmente por su **Proyecto de Código Penal**, ofrecerá una conferencia en el Círculo de Amigos de la Cultura Francesa; valioso eslabón en la serie de trabajos que viene organizando esta benemérita institución.

Será el próximo sábado, día 12 de marzo, a las nueve de la noche, en la Sala del Círculo, San Lázaro 311 altos, esquina a Hospital; y el tema se titula: El adulterio como delito en la legislación de Cuba, y en otras legislaciones.

Un nuevo éxito, y muy señalado, lo constituirá para el Círculo de Amigos de la Cultura Francesa, esta notable conferencia del doctor Vieites.

Después de él ocuparán la misma tribuna, en turnos sucesivos, sólidos prestigios cubanos y extranjeros, profesores, artistas, escritores, etc.

Con este brillante programa están de plácemes los amigos de la cultura francesa.

EMILIA RIVAS DE R. CAMPA

De nuevo en su hogar.

Restablecida por completo.

Me refiero a la distinguida señora Emilia Rivas de Rodríguez Campa, que fué operada recientemente de apendicitis en la quinta **La Covadonga**, por el ilustre cirujano doctor José A. Presno.

Fué una operación brillante.

Un nuevo triunfo del doctor Presno.

ADOLFO FRANCO

En la ciudad.

Cambio de residencia.

El señor Adolfo Franco, caballeroso Auxiliar de Administración de la Casa Bacardí, se ha instalado en un lujoso **suite** del Hotel Londres, en Avenida de Bélgica y Avenida del Brasil.

Gustoso lo consigno.

Para conocimiento de sus amistades.

BODAS DE PLATA

1907-1832.

Bodas de plata.

Hoy cumplen veinticinco años de casados mi querido amigo Gustavo López Muñoz y su interesante esposa, Celia Rosales.

Celebrarán tan grande acontecimiento rodeados de sus tres hijos Celia María, Gustavo e Hilda con una comida en su residencia reunien do a familiares e íntimos.

Mi felicitación.

Muy afectuosa.

Enrique FONTANILLS

UN HABIL FALSIFICADOR DE MONEDAS FUE DETENIDO AYER

Se le ocuparon variados utensilios y diversas monedas. Fué remitido al Vivac a disposición del Juez de Instrucción

Los vigilantes 1423 y 1478 procedieron ayer al arresto de Raúl Aguilera Rojas, natural de Baire, de 26 años de edad, vecino del solar situado en Aranguren 17, letra B, en la barriada de Arroyo Apolo, el que desde hace algún tiempo se dedicaba a la falsificación de monedas del cuño nacional en una caseta o cabaña que está situada en la calle 10 y Tejar, en el Reparto Lawton, cuyos utensilios para cometer el delito le fueron ocupados.

La actitud asumida por dicho individuo al salir y entrar en la casa y la vida que sostenía, hizo sospechar a la policía que tratando de inquirir su medio de vida, se personó en dicha vivienda, realizando el descubrimiento.

Cuando los agentes se encontraban desde lejos observando la caseta, advirtieron que se acercaba a la misma su morador, quien al abrir la puerta de la misma, tuvo conocimiento de la presencia de la policía por uno de sus vecinos, emprendiendo la fuga.

A todo correr, Aguilera tomó por Dolores hasta la esquina de Concepción, donde montó en una guagua, vehículo que abandonó en Concepción y Porvenir, montándose en un automóvil que conducía un chófer conocido por Joaquín, vehículo que se dirigió por Acosta hasta Calzada, doblando por Aranguren, deteniéndose frente al solar marcado con el número 17, donde el acusado se introdujo, siendo detenido en una de sus habitaciones.

En la caseta la policía procedió a ocupar en la misma gran cantidad de objetos destinados a la fabricación de monedas, así como algunas piezas de éstas, falsas.

Ante el juez de Instrucción de la 5a. el acusado declaró que había alquilado dicha caseta para vivirla; pero se la cedió a un tal Manuel cuyas demás generales desconoce, cuyo sujeto es achinado y tiene un lunar en el lado derecho de la cara de quien supone sea cuanto ha ocupado la policía, pues él es ajeno por completo al hecho que se le imputa.

Instruído de los cargos que contra el mismo aparecen, el Juzgado envió al Vivac al acusado.

Se puede asegurar que la falsificación es perfecta, extremo que han podido comprobar cuantos han visto las monedas ocupadas por la policía.

El Dueño de 18,000 Bodegas en los E.U. Está en la Habana

Mr. Hoffman es Director del Chase National Bank, y vice presidente de otra compañía

Mister Arthur Hoffman es un caballero norteamericano que arribó ayer a nuestro puerto a bordo de su yate «Amida».

Pero no vayais a creer que este mister Hoffman es sólo un sportman que gusta de los encantos de los viajes en casa a flote y propia. No. El señor Hoffman es un distinguido millonario. Y todavía más: es el vicepresidente de la Atlantic and Pacific Tea Co.—ved que domina dos océanos muy importantes: el Atlántico y el Pacífico—es director del Chase National Bank, y finalmente es un magnate comercial al por menor. Es dueño de dieciocho mil tiendas de víveres al detall. Nada menos que el «Rey de los Bodegueros»...

Además el señor Hoffman es hombre de modales correctos, demócrata, sencillo, de buen porte, simpático, afable y optimista. Perfectamente instalado en la vida el señor Hoffman sonríe a la vida con su faz rubicunda.

En su viaje a la Habana—que no es el primero, ni el segundo—le acompañan el señor Mc Intoch con su esposa y su hijo. También Mrs. Elina Giolotti.

El señor Hoffman, que, como ya hemos dicho, maneja los hilos de dieciocho mil bodegas dispersas por los Estados Unidos, vende al año, entre otras menudencias en los mostradores de esos dieciocho mil establecimientos, nada menos que un millón doscientos mil sacos de azúcar refinada.

En distintas ocasiones el señor Hoffman ha sido interrogado por el secretario de Justicia de su país, que en investigaciones sobre los negocios de azúcares de Cuba quería conocer las razones de la enorme venta que hace del dulce el señor Hoffman.

Pero el señor Hoffman nunca pudo aportar detalles sobre el caso, ya que las bodegas que dirige, en punto a azúcares están sujetas al alza y a la baja del mercado.

El rico huésped de la Habana ha declarado ayer:

—Yo he considerado muchas veces la conveniencia de comprar un ingenio en Cuba y montar en el mismo una gran refinería, a la manera de mister Hershey. El año pasado estuve muy próximo a decidirme y, al efecto, traté del asunto con personas oficiales y particulares. No llegué a ningún punto concreto. Mas no he abandonado mi propósito que no considero bien maduro todavía para darle inmediata practicidad. Pero será, sin duda.

El señor Hoffman permanecerá algunos días en la Habana.

LLEGO EL SUBSECRETARIO DE HACIENDA DE LOS E. U. EN EL VAPOR «SCYTHIA»

En el vapor «Scythia» que tomó puerto ayer, llegó a nuestra capital Mr. John Hay Hpokins, Subsecretario de Hacienda de los Estados Unidos.

La distinguida personalidad, fué recibida por un alto empleado de la embajada de su país.

M.E.C.D. 2016

NOTICIAS DE PALACIO

AUSENTE EL PRESIDENTE

Continúa ausente de Palacio el general Machado que, ha varios días, está a bordo del cañonero «Juan Bruno Zayas», de la Marina Nacional, de pesquería por la Costa Norte.

El secretario de la Presidencia don Ricardo Herrera se comunicó con él por la vía inalámbrica, informándole de los asuntos más importantes del día.

VISITANTES

Durante la mañana acudieron a Palacio, visitando al secretario de la Presidencia, el jefe del Ejército, los senadores Wifredo Fernández y Barraqué; los representantes Sampedro, Gustavo Parodi, Eguilior, los secretarios de Comunicaciones, Estado, Gobernación, Instrucción Pública, Sanidad y Justicia.

A todos informó el secretario de la Presidencia, de la ausencia presidencial.

TOMO POSESION

Se ha recibido en Palacio un mensaje cablegráfico del ministro de Cuba en la República Dominicana, general Loinaz del Castillo, informando haber presentado allí sus cartas credenciales.

SE INTENSIFICAN LAS OBRAS DEL LITORAL

Fué visita, también ayer, a Palacio, el secretario de Obras Públicas, ingeniero Onetti, quien nos dijo se intensificaban las obras de embellecimiento del litoral, habiendo comenzado ya la terminación de la Avenida que, comenzando en los espigones de San Francisco, sigue por todo el Puerto, hasta el Castillo de la Punta, en el Malecón.

Para demostrar la importancia de esos trabajos, que significan un gran bien para el tránsito y el embellecimiento de la Habana, el ingeniero Onetti invitó a los periodistas de Palacio a visitarlas, lo que hicieron a las nueve y media de la mañana, apreciando el positivo valor del esfuerzo de la Secretaría de Obras Públicas.

EL CASTILLO DE LA FUERZA

El jueves venidero comenzarán los trabajos de embellecimiento del Castillo de la Fuerza a cuyo alrededor será colocada la verja de hierro que ahora circunda el litoral definiendo la zona marítima, pues donde ahora se encuentra estorba al propósito del secretario de Obras Públicas de hacer una doble vía de subida y bajada en los muelles.

También se quitarán de allí los elevados. Los carros eléctricos irán a ras del suelo, por el centro de dicha doble vía.

EN LA PILA DE NEPTUNO

En el lugar conocido por la «Pila de Neptuno», cerca de la calle de O-Reilly, en la explanada de la antigua Capitanía, se construirán las oficinas de la Capitanía del Puerto así como las de la Policía Nacional y la del Esquife, dejándose para depósito y almacenes lo construido en forma de muelle, al lado del espigón de San Francisco.

La labor de mejoramiento del litoral está en un todo de acuerdo con el plan de Forestier; pero sin la riqueza de avenidas suntuosas, etcétera, en que aquél fué concebido.

DETENCION DE UN PERIODISTA

En las horas de la mañana de ayer fué detenido al llegar a Palacio, por un miembro de la Policía Secreta, el periodista oriental señor Savón, corresponsal en la Habana del periódico «Diario de Cuba».

Hora y media después de esa detención, fué puesto de nuevo en libertad dicho compañero, aclarados ciertos puntos relacionados con su trabajo telegráfico a su diario, que quiso conocer el secretario de Gobernación doctor Zubizarreta.

POLITICA

Anuladas resoluciones del Presidente de la Provincial Popular de Oriente.—Con lugar una reclamación contra el Presidente de la Provincial Conservadora de la Habana. — El Tribunal Superior Electoral se interesa por conocer los lugares en que deban celebrarse inscripciones o asambleas. — El doctor Vázquez Bello da las gracias. — Los no ha lugar y los fallos de los recursos habaneros. Se asegura que los liberales de Marianao irán a un acercamiento.

CONDENADOS POR EL CORRECCIONAL LOS MIEMBROS DE LA MESA DE INSCRIPCION CONSERVADORA DEL BARRIO DE JICOTEA EN CIEGO DE AVILA

En la Fiscalía del Supremo se recibió ayer el informe del fiscal de la Audiencia de Camagüey, dando cuenta de haber sido condenados por el Juzgado Correccional de Ciego de Avila los miembros de la Comisión de Inscripción del Partido Conservador del barrio de Jicotea en dicho Término Municipal, habiéndose impuesto diez días de arresto al presidente de la Comisión y cinco días a cada uno de los demás componentes de la misma.

Las apelaciones de Cuesta para mañana día diez

La Sala de lo Civil del Tribunal Supremo ha señalado para mañana, día 10, las vistas de las apelaciones establecidas por el señor José María de la Cuesta, como presidente del Ejecutivo Liberal Municipal habanero y presidente p. s. r. del Ejecutivo Provincial del mismo partido, también en la Habana, contra las resoluciones del Tribunal Superior Electoral, que declaró a instancia del doctor Francisco Félix Ledón, nulas las sesiones de dichos organismos, de 23 y 28 de diciembre pasado, en que se hicieron las designaciones de miembros de mesas y locales de inscripción del Partido Liberal en esta capital y en algunos Términos de esta provincia.

Dirigirán al señor Cuesta en sus apelaciones los doctores Gustavo Gutiérrez Sánchez y Carlos Márquez Sterling, y mantendrá la improcedencia de aquéllas el doctor Ledón.

La anulación de las designaciones conservadoras en el barrio de Chávez

La Sala de lo Civil del Tribunal Supremo, con la ponencia del doctor Julio Ortiz Casanova, ha confirmado en todas sus partes el fallo del Tribunal Superior Electoral, que declaró con lugar la reclamación entablada por el doctor Francisco Félix Ledón, a nombre de varios afiliados al Partido Conservador, pidiendo la nulidad de la convocatoria librada por el segundo vicepresidente del Ejecutivo de dicho Partido en Chávez, para la celebración de sesión en segunda convocatoria, el 31 de diciembre pasado, nula la sesión y las elecciones celebradas y cuantos acuerdos en ella se adoptaron bajo la presidencia del tercer vicepresidente Celestino Valdés Montefú.

Las sesiones del Partido Liberal en Campechuela, declaradas nulas

La referida Sala ha dictado sentencia, con la ponencia del doctor Manuel Fuentes García, declarando sin lugar la apelación entablada contra la reclamación deducida por el procurador Benito F. Alonso, a nombre de varios afiliados al Partido Liberal contra las convocatorias libradas por los Presidentes de los Ejecutivos de dicho Partido en Campechuela y de los barrios de Tana, San Ramón, Ceiba Hueca, La Gloria y Cieneguilla y contra las sesiones celebradas a virtud de dichas convocatorias, las cuales se declararon nulas.

LAS SESIONES DEL EJECUTIVO POPULAR EN EL TERMINO DE HOLGUIN

El Tribunal Superior Electoral dictó ayer estas resoluciones respecto a las sesiones del Ejecutivo Popular en el Término de Holguín:

Con lugar la del doctor Carmelo Urquiaga contra la celebrada por dicho organismo el 16 de enero último, declarándose nula así como los acuerdos en ella tomados.

Con lugar, también, la del doctor Andrés A. Saínz Canals contra la celebrada el 26 de diciembre pasado y nula la sesión y los acuerdos.

Y, con lugar, la del doctor Carmelo Urquiaga contra la resolución de Celestino García Bracho como presidente del Ejecutivo de la Asamblea Provincial Popular de Oriente de 21 de enero, en la que se hizo designaciones para miembros de las Comisiones de inscripción en los barrios del Término de Holguín, y nula, por tanto, dicha resolución.

Las designaciones conservadoras en el Término de Madruga

El Tribunal declaró ayer con lugar, también, la reclamación del procurador Inocencio A. de Castro Palomino, contra la resolución de 25 de enero último dictada por Emilio Sardiñas Zamora, como presidente del Ejecutivo Provincial Conservador en la Habana, sobre designaciones de miembros para la Comisión de inscripción en los barrios del Término de Madruga y designación de locales y nula, por ende, la citada resolución.

El Partido Conservador en San Nicolás

Se admitió y mandó a sustanciarse la reclamación del procurador Ismael Morales contra la sesión del 14 del pasado febrero del Comité Ejecutivo Conservador Municipal de San Nicolás.

Separados en lo de Candelaria

Se dió por separados a Rufino Cordero y otros de la reclamación que establecieron contra la convocatoria de 9 del pasado mes de febrero, ordenada por René Sánchez, como presidente del Ejecutivo Liberal de Candelaria para celebrar sesión el 14 del mismo mes, disponiéndose el archivo del expediente.

Los miembros conservadores en la Municipal de Madruga

Para el 18 del actual, a las dos de la tarde, se señaló la vista de la recusación entablada por Ramón Rodríguez Soca, contra los miembros, propietario y suplente, de dicho partido, ante la Junta Municipal Electoral de Madruga, señores Celestino J. Hernández García y Porfirio Valle Mederos.

Más vistas sobre Campechuela

Se acordó señalar para el 16 del mes en curso a las dos de la tarde, la vista de la reclamación del doctor Carlos Bustamante Sánchez, contra las convocatorias de 8 del pasado y sesión del 18 del Ejecutivo Municipal Liberal de Campechuela, así como contra las sesiones celebradas por ese organismo los días 16 y 27 de enero y 10 de febrero.

Informes sobre los recursos electorales que deberán rendir las Juntas Municipales

El Tribunal libró ayer circular a las Juntas Provinciales Electorales, para que lo circulen a las Municipales respectivas, para que éstas, una vez que hayan terminado los recursos judiciales del Artículo 293 del Código Electoral, informen con urgencia los barrios en que deben celebrarse nuevas asambleas o inscripciones y aquellos en que se hayan dejado de celebrar uno y otro trámite electoral y sus causas, con expresión concreta y clara de los motivos.

Una consulta sobre Tirso Díez

Sabino Valiño consultó si el señor Tirso Díez se encuentra legalmente capacitado para formar parte de la mesa de inscripción del barrio de Cayo Hueso; se le contestó que el miembro de una Comisión de afiliación, mientras legalmente no se le declare incapaz para desempeñar el cargo tiene derecho a figurar en todos los actos encomendados por el Código Electoral a tales miembros.

LOS RECURSOS ELECTORALES EN LA HABANA

Sigue siendo abrumadora la labor de los jueces de Primera Instancia con motivo de los recursos establecidos contra los comicios del pasado domingo 28.

Según nuestras noticias, los recursos hasta ahora resueltos son:

En el Juzgado de Primera Instancia de Almendares, dictándose providencia para que los recurrentes presenten copias para la substanciación de los recursos en vía de tramitación procesal.

En el del Centro, no se dieron fallos ayer.

En el del Oeste, mandando a que comparezca el recurrente Pío Elósegui para que ratifique: también mandando a ratificar a Víctor Campos y otros, pero no comparecieron.

En el del Oeste no se dieron más que dos fallos, denegatorios, en los recursos presentados por Carlos M. Ledón y Luis Liriano Guzmán.

El del Norte, mandando a ratificar a Ramón López Oller, recurrente del barrio de Cuarto, de tendencia liberal, en Regla; a Jorge Miguel Fernández Sicle; y el del doctor Antonio Benítez Alfonso, del Cerro, liberal. Alfonso Surís y otros, de Santa Teresa, liberales, declaróse no ha lugar a la substanciación de la reclamación. Eleno León Alfonso, de Templete, liberal, sin lugar y Arturo Rodríguez Betancourt, liberal, de Templete, sin lugar.

Melitón Reinoso, liberal, de Calvario; Avelino Prado, liberal, de San Lázaro; y Carlos Martínez, popular, de Luyanó. En todos, recayó fallo declarando los recursos sin lugar.

Se advierte a los recurrentes que si no comparecen a la hora señalada, se les tendrá por separados, sin perjuicio de las responsabilidades que le puedan sobrevenir.

REPUESTOS.— El segundo y tercer jefes de policía municipal, así como otros oficiales y vigilantes de dicho Cuerpo que renunciaron el día 27 de febrero pasado, han sido repuestos en sus cargos.

COMENZARAN EL VIERNES LAS VISTAS DE LOS RECURSOS POLITICOS EN CAMAGUEY

CAMAGUEY, marzo 8.—Señaladas para el viernes y el sábado, mañana y tarde, las vistas de los recursos electorales, presentados por renacentistas, que son numerosos y villenistas, así como otros, conservadores y populares.

El doctor Emilio Núñez Portuondo, representará la tendencia villenista.—Corresponsal.

DE PALACIO

NOTICIA POLITICA. —Elementos políticos que acudieron a Palacio ayer nos informaron que parece decidido que los elementos que han presentado recursos contra colegios electorales que funcionaron en las elecciones de la reorganización, lo retirarán, para así dar una muestra de cordialidad y asentimiento, ya que ello contribuiría a dilatar la solución de otros aspectos políticos del momento de mayor importancia.

En Marianao, donde las dos tendencias contrarias se aprestaban a mantener esos recursos, serán retirados los mismos después de un mutuo acercamiento entre ambas tendencias.

CONFERENCIA.— En Palacio estuvieron ayer el senador Fernández Hermo, los representantes Gustavo Gutiérrez y Felipe González Sarrain; el doctor Carlos Márquez Sterling y otros elementos políticos que acudían a visitar al doctor Viriato Gutiérrez para ultimar cuanto se relaciona con los problemas políticos liberales de la Habana.

Esta entrevista no se llevó a cabo por no haber podido concurrir a ella el senador doctor Viriato Gutiérrez, pero se cree que hoy acudirán esos elementos, nuevamente, a Palacio.

CITADOS LOS PERIODISTAS LIBERALES

Los señores Florencio Zoilo García, Pablo Figueredo y doctor Santiago F. Salazar, presidente, director y secretario de correspondencia, respectivamente, de la Agrupación Política de Periodistas Liberales de la Provincia de la Habana, convocan a sus compañeros a sesión extraordinaria, la cual tendrá lugar, mañana jueves, a las tres de la tarde, en el Palacio Provincial.

DANDO LAS GRACIAS

Armando Vidal y Gelabert, electo delegado a la Asamblea Liberal por el «término» de Arroyo Apolo, expresándonos su gratitud y haciéndola extensiva a cuantos amigos y correligionarios le ayudaron en su aspiración ya coronada por el éxito.

POPULARES DE SAN FELIPE

Se nos da cuenta del triunfo obtenido por Caamaño de Cárdenas como presidente del Comité Popular del barrio de San Felipe, cuyo Comité ha quedado integrado en la forma siguiente:

Presidente: F. Caamaño de Cárdenas; vices Antonio Castor Pellón; Desiderio Llanes; Afrodisio Mazorra; Miguel M. Prieto; doctor Alfredo Marill y Enrique Hernández Blanco.

Secretario de Actas: Francisco Pérez Gómez; vice: Fernando López Sosa.

Secretario de Correspondencia: Manuel Graña González; vice: Evaristo Quirós Cárdenas.

Tesorero: Angel Hernández; vice: Oscar Barbería Mora.

Vocales: José Sanz Rodríguez; José Tereso Hernández Nales; Manuel López Soto; Agustín García Magadán; Carlos Cairo; José María Medina; Roberto Montenegro Velez; José Ramón Moutas Porras; Eugenio Vázquez Valdés y Enrique Dardé y Valdés.

SEÑALAMIENTOS DE RECURSOS

Según telegrama de nuestro diligente corresponsal en Matanzas, el juez de Primera Instancia de aquella ciudad ha hecho los siguientes señalamientos de los recursos electorales que le han sido presentados:

Miércoles 8: Colegio liberal, barrio San Severino, interpuesto por el doctor Nicolás Saavedra; colegio liberal, barrio Cárcel, interpuesto por Carlos Mendoza; colegio conservador barrio Cárcel, interpuesto por Carlos Valdés.

Jueves 10: Colegio popular del barrio Santa Ana, Cidra, interpuesto por Carlos Valdés; colegio conservador barrio Bailén, interpuesto por Mario Marín Caballero; colegio conservador barrio Bachicha, interpuesto por Ramón García.

Viernes 11: colegio liberal, barrio Upson, interpuesto por Américo Ortega; colegio liberal barrio Colón, interpuesto por Ricardo Valls; el liberal de Barracones, interpuesto por Víctor Castillo y el liberal de Refugio, interpuesto por Antolín Fierro y el del propio partido de Versalles, interpuesto por Pedro López.

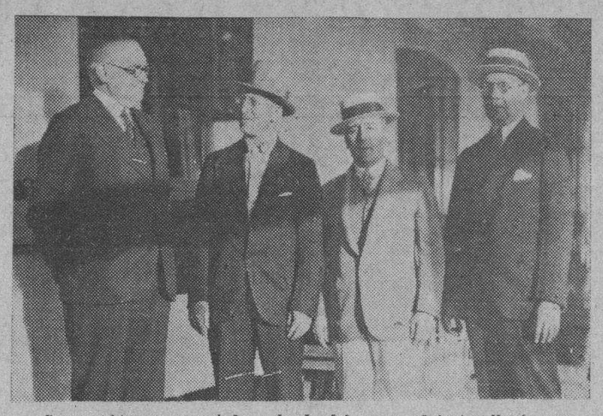

Como habíamos anunciado, a bordo del vapor «Oriente» llegó ayer a la Habana el activo y competente Jefe del Departamento de Pasajeros de la Ward Line, en New York, Mr. William J. Campbell, distinguido amigo nuestro, quien viene a nuestra capital, como en año santeriores, con la doble intención de disfrutar de unas vacaciones y preparar la próxima campaña de verano, siguiendo la costumbre que la Ward Line tiene establecida por más de medio siglo.

Mr. Campbell, que habla correctamente nuestro idioma y que tiene gran número de amigos en la Habana, es un entusiasta propagandista de las bellezas de Cuba, enviando todos los años gran número de familias de su amistad para que nos visiten, bajo la seguridad de que guardarán grato recuerdo de su estancia entre nosotros.

En la presente foto aparece nuestro distinguido huésped en compañía de Mr. Fred Perry, Agente General de la Canadian Pacific, también llegado ayer, y de los señores Antonio Meana, del Hotel Plaza, y J. M. Causse, Agente de Pasajeros de la Ward Line, que acudieron a recibirlos.

BARCOS QUE SE ESPERAN

MARZO 9

Calamares, de Miami; Britanic, de Colón; President Mc Kinley, de San Francisco; Pastores, de Puerto Limón; Iroquios, de Miami.

MARZO 10

Santa Elisa, de San Francisco; Orizaba, de Veracruz; Cuba, de Cayo Hueso.

MARZO 11

Volendam, de New York; Atenas, de Tela, Cristóbal; Heredia, de Nueva Orleans; Virginia, de San Francisco; Siboney, de New York; Iroquois, de Miami; Florida, de Cayo Hueso.

MARZO 12

Morro Castle, de New York; Cuba, de Cayo Hueso; Evangeline, de Miami.

ANUNCIESE EN EL Diario de la Marina

Información Telegráfica del Interior de la Isla
POR NUESTROS CORRESPONSALES

TENTATIVA DE ASALTO Y ROBO

SANTA CLARA, marzo 8.—DIARIO. Habana.

Al dirigirse a su casa a deshora de la noche José Plasencia, vecino del central «Cabaiguán», supo que dos individuos se encontraban emboscados con objeto de robarle el dinero y los billetes que portaba. No pudieron lograr sus propósitos por desistir del viaje y volver atrás. Manifestó a las autoridades que ignoraba quiénes fueran los emboscados.

Apareció ahorcado un individuo de color

En la finca Jarao de Guasimal apareció ahorcado un individuo de la raza negra. El lugar donde apareció el ahorcado es conocido por Arroyo de los Muertos. No ha sido posible la identificación del occiso.

Agradecidos

Julián Yobes y William Chávez, vecinos de San Juan de los Yeras, fueron agredidos por varios desconocidos. Ambos sufrieron lesiones graves. Ha sido detenido como presunto autor de la agresión un individuo llamado Nicasio Rivera Navarro.

Otro ahorcado

El menor Melchor Díaz Sánchez apareció muerto con una soga al cuello, que colgaba de un árbol. Dicho árbol hacía de poste en una cerca de la finca «Magdalena', del Término de Aguada de Pasajeros. Se ignora si se trata de un suicidio u homicidio.

Acusación

Herminio Navarro Falcón, inspector delegado de la Asociación de Dependientes del Comercio denunció a Pedro Villegas, agente en la ciudad de Caibarién, de haberse apropiado indebidamente de 500 pesos que había cobrado.

Agredido

Cristóbal Migoye Olivera, vecino de San Fernando de Camarones, fué agredido por José Barroto con un machete, siendo su estado grave.

Riña

Por motivos del trabajo, Julián Sardiñas, fogonero del central «Covadonga», agredió al jefe de tráfico del central.

TRES LESIONADOS EN UN ACCIDENTE AUTOMOVILISTO

YAGUAJAY, marzo 8.—DIARIO. Habana.

Anoche ocurrió un grave accidente automovilístico en la Carretera Central, cuando la máquina que conducía el chofer Mario López, que llevaba como pasajero al señor Filiberto Nicolás, director del periódico «Juventud», arrolló a la señorita Esperanza Hernández de la Rosa, cronista social de «El Mundo». La máquina fué a caer a una cuneta. Y tanto el chofer como el pasajero sufrieron lesiones. El chofer una vez que hubo llegado al pueblo fué detenido. La señorita Hernández sufrió la fractura del brazo izquierdo y lesiones de carácter menos grave. El hecho ocurrió cuando un grupo de señoritas de esta localidad se dirigían a los servicios religiosos.—**Corresponsal.**

VARIOS MENORES AL REFORMATORIO DE GUANAJAY

CARDENAS, marzo 8. —Por sentencia del señor juez correccional de esta ciudad se ha ordenado el traslado a la Escuela Reformatoria para Varones establecida en Guanajay, de los menores Enrique Jiménez, Miguel Arrieta, Feliciano M. Cordero, José González, Evaristo Dreke y Wenceslao Jorrín.

En busca de tres supuestos náufragos

Ante el jefe de Resguardo de este puerto señor Esteban Caragol, se han presentado los señores Teófilo y Basilio González y Lorenzo Bueno, manifestando que desde el jueves de la semana próxima pasada salieron de pesquería con destino a cayo Punta Gorda, los jóvenes Juan González y Montes de Oca y Cuco y Pablo Díaz, en una pequeña chalana creyendo que por el mal tiempo reinante, hayan zozobrado, pues la embarcación era muy frágil para resistir el viaje.

Ha conocido del caso el administrador de la aduana y se ha dado orden para que el cañonero «Villas» surto en puerto, salga inmediatamente en busca de los náufragos.

Hurtan el maletín a un galeno

Del automóvil del distinguido galeno cardenense doctor Frank Smith, le fué hurtada la maleta en que llevaba los instrumentos de cirugía, a los pocos momentos del robo, el vigilante de la policía municipal Víctor Pérez, descubrió al autor del hecho, que resultó ser el conocido delincuente Emilio Angulo Ventosa, ocupándole la referida maleta con todo lo robado.

Angulo quedó detenido en el vivac municipal.

CORRESPONSAL.

DE LA CAMARA MUNICIPAL DE MATANZAS

MATANZAS, marzo 8.— La Cámara Municipal de ésta acordó en la noche de hoy rechazar el veto del alcalde municipal al acuerdo tomado por el Ayuntamiento acordando la rebaja en los alquileres de los locales de la plaza de abasto, complaciendo la solicitud presentada por comerciantes e industriales; dicho acuerdo fué reconsiderado por las dos terceras partes de los ediles.

CORRESPONSAL.

LENINGRADO, Rusia, marzo 8. (AP).—La segunda subasta anual de pieles le produjo al Gobierno un millón de pesos. Casi dos millones de pieles de todas las clases fueron vendidas, diciéndose que los precios fueron más altos que los de la reciente subasta de Londres.

Muchos peleteros extranjeros participaron en las ventas, que resultaron un gran éxito, pese a la depresión reinante en todo el mundo.

PREMEDITADA LA AGRESION A SCHZ. CERRO

Declaró que sabía lo que hacía y que se atenía a las consecuencias del acto

LIMA, Perú, marzo 8. (AP.)—Se ha formado ya el consejo de guerra que juzgará a José Melgar Márquez, joven peruano al que se acusa de haber atentado contra la vida del presidente Luis M. Sánchez Cerro, quien resultó ligeramente herido de un disparo en Miraflores, el domingo.

Melgar fué interrogado por un juez militar en la penitenciaría, pero no se ha dado a conocer su declaración, por prohibirlo el Código de Justicia militar. Sin embargo, ha podido saberse que se confesó autor del atentado insistiendo en que sabía lo que hacía y que se atenía a las consecuencias de su acto.

Agregó que deseaba dar muerte a Sánchez Cerro por entender que con él desaparecería el partido civil del cual, a su juicio, es el presidente un y el instrumento.

Grabe esta lista en su memoria.

Su buen gusto está de acuerdo con nuestros precios.

En ella están todos los objetos de alto valor que usted puede adquirir a

PRECIOS POPULARES

Porque hemos elegido de cada departamento los artículos que ofrecemos con un descuento que varía

del 10% al 50%

Pida en cada departamento la lista de objetos bonificados de manera tan considerable. Todos son de gran novedad, de calidad exquisita, con detalles sumamente atractivos.

Vestidos de señora, de tarde y noche.
Abanicos modernos y antiguos.
Chales de todas clases.
Ricas carteras de piel, petit point, pedrería y beauvais.
Joyería artística.
Objetos de arte
Mantelería y ropa de cama, propia para ajuares de lujo y de boda.
Ropa interior de seda con encajes.
Artículos para caballeros (pijamas y batas de seda, bastones, carteras, billeteras, cigarreras, plumas-fuente, prendas de etiqueta, cadenas, etc.)

Su dinero tiene hoy las mismas posibilidades adquisitivas que la libreta de cheques de un rico.

El Encanto

M.E.C.D. 2016

9A SECCION

Teléfonos
Máquinas. . A-3781
Dirección. . M-4151
Admón . . M-7911
Sports . . M-7912
Clasificados A3333

DIARIO DE LA MARINA

Teléfonos
Máquinas. . A-3781
Dirección. . M-4151
Admón . . M-7911
Sports . . M-7912
Clasificados A3333

9A SECCION

AÑO CIEN — ACOGIDO A LA FRANQUICIA POSTAL — LA HABANA, MIERCOLES, 9 DE MARZO DE 1932. — EL PERIODICO MAS ANTIGUO DE CUBA — PAGINA ONCE

La España Actual

El Espíritu de la Paz

Por LEON ICHASO

Algún periódico francés aludiendo al discurso pronunciado por el Ministro de España don Luis de Zulueta en la Conferencia del Desarme con ese dejo irónico pariense que parece una sonrisa, habla de los «ideólogos que mandan ahora al otro lado de los Pirineos».

Sin embargo España ha tenido la virtud de proclamar en Ginebra sinceramente y claramente la verdad, que allí tanto se vela y se adultera. Mientras el pretexto del desarme universal sirve para encubrir bajo la seda de la diplomacia tantas mentiras convencionales, tantos intereses ocultos y secundarios, tantas ambiciones, el Delegado de España en la Conferencia declaró lo que le dictaba el genuino espíritu de la paz universal, de su vieja tradición y de sus estatutos constitucionales.

He aquí algunas de las manifestaciones de don Luis de Zulueta:

«El mundo puede contar con la vieja España, cuyos intereses son universales, aunque de orden inmaterial, y cuyo espíritu moderno está al servicio de la nueva esperanza, que anima a la tierra para imponer la paz permanente».

«La guerra tiene sus leyes, tiene su objeto, como la desgraciada experiencia lo demuestra y los beligerantes no aceptarán prácticamente suprimir más que aquello que no perjudique al éxito de las operaciones militares».

«No es la guerra química, ni la guerra aérea, ni la guerra submarina lo que hay que suprimir, sino la guerra pura y simplemente».

España puede decir eso—comentamos nosotros—quizás con mayor experiencia y autoridad que ninguna otra nación, porque está más cansada de guerra que ninguna otra. ¿Ha habido alguna época en la historia en que la hayan dejado en paz, en que no se haya visto obligada a empuñar las armas internacionalmente ya por su independencia y libertad, ya por su honor y su decoro? Desde su heroica abstención en la Guerra Europea en que el genio bélico se paseó desatado por el mundo y en que tantas sugestiones de una y otra parte, la impulsaban hacia el abismo de la horrible tragedia, aprendió a asirse con todas sus fuerzas a la paz.

Ya mucho antes, después del interrumpido batallar de la reconquista durante ocho siglos, al asentar con el eximio dominico Francisco Vitoria y el esclarecido jesuíta Suárez las bases del Derecho Internacional, había estatuido los altos deberes que de mantener la paz obligaban a los Príncipes y había condenado las guerras de conquista. No es lícito, había osado decir el Padre Vitoria en tiempo de absolutismo imperial, en su tratado «De pace et de bello», apoderarse ni siquiera de las tierras descubiertas, sin la voluntad y el consentimiento de los que las habitaban y poseían antes del descubrimiento.

Ese es el espíritu tradicional, el espíritu cristiano que don Luis de Zulueta—a pesar de su laicismo—ha seguido en la Conferencia de Ginebra en nombre de España. Ese es también el espíritu de Cristo que, pese a la irreligiosidad general de la Constitución española, late en sus artículos, 6, 7, 70, 77 y 78, condenatorios de la guerra.

No tenemos nosotros mucha fe en esas Conferencias del Desarme ni en todos los pactos y convenios de paz internacional. ¡Hace ya tanto tiempo que, mientras en los discursos se están desarmando las naciones, se arman hasta los dientes en los aviones, en los submarinos, en los cañones, en las ametralladoras, en los tanques y en los gases asfixiantes! ¡Hace tanto tiempo que vienen ofreciéndose la paz mutua y fraternalmente mientras miran de soslayo, recelosas y desconfiadas cuál es la que levanta el dedo, para cerrar en respuesta el puño! ¿Quién no se resiente de escepticismo cuando entre discurso y discurso de la Conferencia de Desarme ve al Japón devorando a la Manchuria y bombardeando la zona internacional de Shanghai?

Es que falta aquella sinceridad, aquella verdad con que España ha hablado en Ginebra. Es que, como dijo don Luis de Zulueta, «no es la guerra química, ni la guerra aérea, ni la guerra submarina la que hay que suprimir, sino la guerra pura y simplemente». La paz de los pueblos no se puede medir por el mayor o menor número de los acorazados y submarinos, ni por la mayor o menor cantidad y calidad de los aviones, ni por la cifra más o menos grande de los soldados y de las huestes, ni por la abundancia y eficacia más o menos imponente de las máquinas y de los recursos bélicos. La paz ha de salir de dentro para fuera; del aborrecimiento interno a la guerra; de la ley de amor grabada en las entrañas de cada hombre y de cada uno de los que los rigen; de la extirpación radical de aquellas ambiciones que acechan el lugar débil y flaco del mundo donde hacer presa. Socialismo, comunismo, sindicalismo, anarquismo, humanitarismo... palabras sonoras, palabras que azuzan más la guerra.

Cristianismo; he ahí la única fórmula de la paz.

Estudia el Gobierno Español la Supresión de la Legión Extranjera en Marruecos

SEVILLA RECLAMA DEL GOBIERNO ESPANOL EL PAGO DE DIECISEIS MILLONES DE PESETAS DEL DEFICIT DE LA EXPOSICION IBEROAMERICANA

Está terminado el estudio del estatuto vasco-navarro por la comisión designada al efecto, excepto en la parte que se refiere a asuntos financieros, a cargo de un comité especial

SEVILLA, marzo 8 AP.—El Alcalde y una comisión de concejales de este Ayuntamiento han salido para Madrid, donde celebrarán distintas entrevistas con el gobierno.

El propósito de tales visitas es pedir al gobierno central que pague 16,000,000 de pesetas, suma a que asciende el déficit de la Exposición Ibero-Americana.

EL ESTATUTO DE LAS VASCONGADAS ESTA CASI TERMINADO

VITORIA, Alava, marzo 8 (AP)—La Comisión encargada de la redacción del Estatuto Vasco-Navarro ha anunciado que tiene terminado el proyecto excepto la parte que se refiere a las cuestiones financieras de la región, cuyo estudio ha confiado a una comisión especial.

Dícese que pronto se someterá a la Asamblea el Estatuto de las Provincias Vascongadas.

VENTOSA ATACO EL PROYECTO DE INTERVENCION OBRERA

BILBAO, Vizcaya, marzo 8 AP.—El ex-ministro señor Ventosa pronunció hoy un discurso en esta ciudad censurando en tonos muy enérgicos el proyecto del gobierno de dar intervención a los obreros en las juntas directivas de las empresas industriales.

Dijo que ya se había intentado ese plan en otros países, y que había sido de desastrosos resultados.

EL JOVEN ESCRIBANO VAQUERO TIENE ANORMALIDADES NERVIOSAS

MADRID, marzo 8 AP—Los médicos que han examinado a Angel Escribano Vaquero, joven que hace algún tiempo arrojó una piedra contra el Banco Azul desde la tribuna pública de la Asamblea Nacional, informaron hoy que el joven presenta una gran anormalidad del sistema nervioso y que entenden, por tanto, que obró por esa causa y no por ningún motivo político.

LA HUELGA DE TOLEDO TERMINO ANOCHE

TOLEDO, marzo 8 AP—La policía de asalto arrestó hoy a numerosos huelguistas que intentaban realizar actos de sabotage contra los establecimientos. La policía se vió en el caso de dar distintas cargas a los grupos sindicalistas.

Dícese que la huelga terminará esta noche.

FUE ASESINADO A TIROS UN SUJETO DE PESIMOS ANTECEDENTES PENALES

SAN CRISTOBAL, marzo 8. — Anoche apareció muerto un individuo de pésimos antecedentes penales, de Güira de Melena, conocido por Carrera, sin saberse otras generales suyas. El cadáver del citado individuo apareció con un balazo en la cabeza, desconociéndose quién haya podido ser el autor del hecho.

El doctor Carbonell apreció que la muerte databa de treinta horas.

El hecho tuvo por escenario la colonia Verbena, del central San Cristóbal.

CORRESPONSAL.

RESCINDIDO EL CONTRATO PARA ESTABLECER COMUNICACION POR RADIO ENTRE ESPAÑA Y CUBA

La comisión encargada de redactar el proyecto de reforma agraria, esperaba terminar ayer tarde su cometido. Luego estudiará aquél el Gobierno antes de llevarlo a la Asamblea

MADRID, marzo 8. (AP).—El Gobierno celebró hoy Consejo, acordando rescindir la concesión de la Compañía Internacional Radiotelegráfica para el establecimiento de comunicaciones por radio entre España y Cuba. Se basa la resolución del Gobierno en que la Compañía no ha cumplido las condiciones del contrato.

Aprobó el Consejo el nombramiento del señor Joaquín Ibáñez Alarco, teniente coronel de Carabineros de Barcelona, para el cargo de jefe de la Policía de Barcelona, sustituyendo en ese puesto al señor Arturo Menéndez, que fué nombrado hace pocas semanas director general de Seguridad.

Después del Consejo, el ministro de Agricultura, don Marcelino Domingo, dijo a los representantes de la prensa que la comisión encargada de redactar el proyecto de reforma agraria espera tener terminada su labor esta tarde y que despues estudiará el Consejo el documento en la forma en que habrá quedado, para presentarlo finalmente al Congreso.

QUERELLA CONTRA EL PERIODICO «LA NACION»

MADRID, marzo 8. (AP).—El fiscal de la República, señor Martínez Aragón, denunció hoy al periódico 'La Nación', que fué órgano de la Dictadura de Primo de Rivera, a causa de haber dado publicidad recientemente a un artículo del doctor Albiñana declarando que el diccionario define las Cortes como «corral de aves».

Este calificativo de Albiñana a las Cortes se considera insultante para la Cámara por el Fiscal de la República.

D. FERNANDO DE LOS RIOS HACE PREDICCIONES

La pérdida de las colonias dió a los españoles sentido más exacto de las realidades

MADRID, marzo 8.—El ministro de Instrucción Pública, don Fernando de los Ríos, predijo hoy en un discurso que pronunció en el Club Americano, la reorganización de los Estados Unidos sobre la base de la nacionalización de las grandes empresas de servicio público y la abolición de los trusts industriales.

Pidió paciencia y comprensión para las relaciones americanas con la nueva República española.

«La pérdida de las colonias dió a los españoles el sentido de la realidad. Entonces se enteraron de que sus glorias de otros siglos habían desaparecido y que comenzaba una nueva era», dijo el ministro.

CARGOS A LOS MIEMBROS DE LA DICTADURA

Hoy firmó la Comisión de Responsabilidades el informe sobre el asunto

MADRID, marzo 8. (AP.)—La Comisión de Responsabilidades ha firmado un informe acerca de las responsabilidades de los colaboradores en los gobiernos de Primo de Rivera, que presentará a la Asamblea el miércoles. La demora en la firma del documento ha sido la causa de que no se haya podido presentar a la Cámara.

Besteiro anunció que el miércoles se celebrará una sesión nocturna para tratar del proyecto de ley del primer ministro Azaña declarando que los diputados no pueden desempeñar dos cargos simultáneamente del gobierno.

CINCO GUARDIAS DE ASALTO Y DOS PAISANOS HERIDOS

TOLEDO, marzo 8. (AP.)Cinco guardias de asalto y dos paisanos resultaron heridos en un encuentro a tiros entre la policía y un grupo de desconocidos, que se supone sean obreros extremistas.

El encuentro ocurrió después del intento de los extremistas de atacar el cuartel de la policía municipal.

La policía reclamó la ayuda de los guardias de asalto que se dirigieron en camiones al lugar de los desórdenes, abriendo fuego contra los obreros.

Han sido arrestados veintisiete personas.

JOVEN VEJADA POR SU NOVIO

Dice que la insulta y trata de agredirla cuando la encuentra

Carmela Morejón y Fajardo, vecina de Infanta 3, dió cuenta a la policía que su hija Violeta López Morejón, sostenía relaciones con un individuo nombrado Eliseo González Aguilar, que trabaja en la fábrica de cigarros La Competidora, relaciones que dió por terminada y molesto por ello dicho individuo, diariamente persigue a su hija amenazándola con darle muerte, llegando hasta rondar su casa, en espera de ocasión propicia para llevar a cabo sus propósitos.

ROBO DE PRENDAS Y DINERO

A la policía denunció Orfilio Soto Porra, vecino de Jovellar 13, que del segundo piso que ocupa en la expresada casa le habían robado ropas y dinero por valor de trescientos pesos, dejándole uno de los ladrones las ropas que llevaba puesta, sustituyéndolas por la del denunciante, así como el sombrero de pajilla y un lápiz que cambió por una pluma de fuente.

La policía investiga.

ANUNCIESE EN EL Diario de la Marina

El General Cabanellas Dirigió una Alocución a la Guardia Civil y Habla de la Mejora del Cuerpo

Será dotada de elementos modernos, como motocicletas, autos, camiones y ómnibus para evitar fatigas a sus componentes y al mismo tiempo se procederá al aumento de los actuales haberes

CORDOBA, marzo 8.—ST.—Llegó a Córdoba el director general de la Guardia Civil, don Miguel Cabanellas. Su visita ha tenido carácter oficial, y es la primera provincia donde ha hablado a la fuerza, expresándole sus proyectos de reorganización del Cuerpo.

Reunidos los jefes, oficiales y comandantes de los puestos, el general Cabanellas, se dirigió a todos, empezando su alocución con las siguientes palabras:

«Señor gobernador, señores jefes y oficiales y comandante de los puestos de la provincia de Córdoba: En nombre del Gobierno y en el mío os saludo y os dirijo la palabra.

Todos vosotros sabréis algo de mi conducta como soldado, conducta inspirada siempre en la disciplina por encima de todo y dispuesto a ocupar los sitios que se me designaron en los que procuré cumplir con mi deber. Tanto el Gobierno como yo deseamos para la Guardia Civil el máximo respeto, porque sin éste, sin su autoridad, no esposible impedir la actuación de los que viven a espaldas de la ley.

La Guardia Civil tiene un historial muy digno y ese historial hay que continuarlo dentro de sus Reglamentos, porque representa el orden, y sin orden nada se puede conseguir, y, por tanto, vuestros actos, como digo antes, tienen que inspirarse en la justicia, olvidando resquemores por cusesos ocurridos que todos lomentamos.

Los momentos—añadió—son verdaderamente difíciles, consecuencia de este período revolucionario, inevitablen en los cambios de régimen; pero ello no afecta a la nación, porque las naciones no mueren nunca, y la nuestra menos, pues su fortaleza y su espíritu lo impiden. Otros momentos peores atravesó España allá por los años 1808, 1858 y 1873, incluso en lo referente a la Hacienda Pública, que estaba totalmente arruinada y, no obstante, España resurgió, salvándose del peligro.

Igual ocurrirá ahora.

Quiero hacer presente a todos y recordarlo una vez más que la Guardia Civil no tiene partido político alguno, porque sólo ha de servir al Poder constituído. Hay que alejarse en los pueblos de todo contacto político, ya que vuestra misión es otra distinta: la de vigilar por el orden y por el principio de autoridad, apoyando a la justicia, en la que hay que tener fe para llevar al convencimiento del mundo que no se puede vivir con violencias, ni se puede llevar como bandera el desorden, cuando existen procedimientos que permiten expresar por cauces legales las peticiones.

Pensad en que vuestra labor ha sido siempre, y en estos momentos más, muy admirada y reconocida. Por lo tanto, vuestro proceder ha de ser más justo.

Estaré siempre a vuestro lado y pondré a vuestra disposición elementos modernos, con el fin de que los servicios se hagan más perfectos y más completos evitando fatigas a los guardias a cuyo efecto se proveerán los servicios especiales de «motos», automóviles, ómnibus y camiones rápidos, en número suficiente para cubrir todas las necesidades.

También vuestros haberes serán

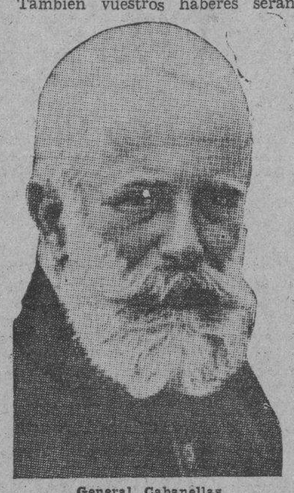

General Cabanellas

elevados, porque ello es muy justo. Atenderé las iniciativas vuestras, haciéndome intérprete de ellas cerca del Gobierno, que reconoce el proceder legal de este benemérito Instituo, en el que confía mucho.

Grato ha sido para mí—agregó—escuchar del gobernador cómo ha procedido la Guardia Civil en los momentos difíciles en que fué requerida para su intervención en los conflcitos que surgieron en la provincia.

Nada de estridencias en los pueblos—continuó—y evitar en lo posible esos contagios perjudiciales, personal y colectivamente. No olvidéis que muchas personas, faltas de cultura, son objeto de los manejos de otras, y vosotros con vuestras reflexiones, tenéis que llevar al ánimo de aquéllos que se alejen de los procedimientos que emplean.

No olvidéis también que esa rebeldía actual se debe a que los hombres del campo, no han olvidado que cobraban jornales de setenta céntimos y que en sus entrañas llevan la amargura de días tristes, que no volverán, por fortuna para todos.

En el Gobierno de la República, que es justo en sus determinaciones, hay que tener confianza, porque nos llevará a una España disciplinada, dentro de la fraternidad y de la igualdad. Esa disciplina y esa igualdad toca también a la Guardia Civil llevarla hasta la aldea más pequeña. La Patria espera mucho de la Guardia Civil e igualmente el Gobierno, y por lo tanto vuestro director que os habla con el corazón, os envía un abrazo. ¡Viva España! ¡Viva la República!»

Los jefes, oficiales y demás fuerzas contestaron con varios vivas.

A continuación, el coronel jefe de esta Comandancia, don Julio Dichoso, en breves palabras agradeció, en nombre de sus compañeros y en el de la fuerza, las frases de elogio que les había dedicado.

DESTROZAN UNA IMAGEN DE LA PURISIMA DE LA CATEDRAL DE VALENCIA Y ROBAN SUS JOYAS

Con motivo de este hecho sacrílego se formaron en seguida una manifestación de católicos y otra de republicanos. Una comparsa de falsos curas en Jaén da lugar a tumultos graves

VALENCIA, marzo 8. (ST).—El sacristán de la Catedral descubrió que la imagen de la Purísima que aquí se venera extraordinariamente, magnífica obra de arte del siglo XVIII, había sido derribada de su altar y rota la cabeza.

Además le habían sido quitadas todas las alhajas que tenía puestas, consistentes en 35 sortijas, cinco pulseras y un collar.

El sacristán puso el hecho en conocimiento del cabildo, y el robo fué conocido rápidamente.

Acudieron muchos católicos a la Catedral, los cuales protestaban del hecho.

Se formó una manifestación bastante numerosa, que recorrió varias calles céntricas, dando diversos vivas.

Una sección de guardias de asalto disolvió a los manifestantes.

Después se congregaron junto a la Catedral muchos republicanos que, a su vez, comentaban contrariados la actitud de los católicos.

Las protestas fueron en aumento y el diputado por Valencia don Sigfrido Blasco tuvo que apaciguar los ánimos, obligando a respetar, no sólo la Catedral, sino las creencias de los que habían acudido al templo a conocer lo sucedido con la imagen.

Se formó una manifestación que, presidida por el señor Blasco y otros caracterizados republicanos, se dirigió al Gobierno civil para protestar de que los católicos convirtieran en cuestión política un robo vulgar.

El gobernador prometió a los manifestantes evitar estas demostraciones políticas.

Se sabe que el arzobispo señor Melo dió también las órdenes oportunas para que, tanto dentro del templo como en las calles, no se produjeran manifestaciones.

Cuando los republicanos se dirigían al Gobierno civil, al pasar frente al Casino de Labradores, fueron arrojadas algunas piedras contra los balcones del edificio, rompiendo varios cristales.

El Casino de Labradores se había negado el día 11 a colocar la bandera republicana en la fachada.

En la Catedral se personó la policía y el Juzgado, instruyendo las diligencias del caso.

LA COMPARSA DE CURAS Y LOS REPUBLICANOS DE ARJONILLA

JAEN, marzo 8. (ST).—En el pueblo de Arjonilla, con motivo de las fiestas de Piñata, una comparsa de individuos disfrazados de sacerdotes recorrió varias calles.

Los disfrazados son vecinos del pueblo de Lopera, desconocidos en Arjonilla, por lo que varios socios del Centro de la República les tomaron por clérigos auténticos y trataron de impedirles la circulación.

Con tal motivo, entre un grupo defensor de los disfrazados y otro del citado Centro, se cruzaron varios disparos.

La confusión fué enorme. El alcalde trató primeramente de que la comparsa se retirase; pero su intervención no pudo evitar que resultasen nueve heridos: cuatro de ellos pertenecientes al Casino de Protección Republicana y cinco obreros.

Entre los primeros está el presidente del Centro Republicano, gravemente herido de un balazo, y el cual ha sido traído a Jaén.

Se han practicado varias detenciones.

Se ha mandado a Arjonilla refuerzos de la Guardia Civil, al mando de un oficial.

El orden a última hora parece restablecido.

POR 160 VOTOS CONTRA 23, LA ASAMBLEA EN SESION DE AYER RETIRO DEL PRESUPUESTO EL CREDITO DE 30.000 PESETAS PARA EL NUNCIO

Los créditos correspondientes a la Presidencia del Consejo de Ministros, aprobados ayer, ascienden a treinta y cuatro millones 722,000 pesetas. Otros créditos que se aprobaron

MADRID, marzo, 8 AP. — La Asamblea aprobó hoy los créditos correspondientes a la presidencia del consejo de ministros, que suman 34,722,888 pesetas. Inmediatamente después se sostuvo un animado debate con motivo de la insistencia de los diputados de la derecha, quienes propusieron que se incluyera en los presupuestos la suma de 30.000 pesetas que venía dándose anualmente como subvención al Nuncio de su Santidad como presidente del Tribunal de la Rota, Este crédito figuraba en los presupuestos del departamento de Estado.

La Asamblea desechó la proposición después de un discurso del primer ministro Azaña en virtud del cual afirmó que el Nuncio de Su Santidad se había convertido en un diplomático como otro cualquiera, mientras que el Tribunal de la Rota solamente tiene un carácter espiritual, pero carece de status legal. Votaron contra la inclusión del citado crédito 160 diputados y a favor 23.

Los ex-ministros don Santiago Alba y Miguel Maura, así como otros diputados defendieron la subvención para el Nuncio que propusieron los conservadores que continuase en los presupuestos, declarando que era conveniente con el fin de evitar posibles complcaciones internacionales.

El ex-ministro de la Gobernación Miguel Maura dijo que protegerá los derechos del Tribunal de la Rota en el caso de que alguna vez ocupara la jefatura del gobierno.

Alba dijo que el Gobierno debe tomar una parte activa en los asuntos de la Iglesia católica en España.

En el presupuesto correspondiente a la presidencia del consejo se fijan en 30,000 pesetas anuales el sueldo del jefe del gobierno.

La Cámara aprobó los tres primeros artículos del presupuesto del ministerio de Estado, después de la discusión sobre la subvención al Nuncio El sueldo del ministro y los gastos de representación suman 40,000 pesetas. Se destinan 1,426,000 (?) pesetas para sueldos de ministros, cónsules y Embajadores.

El bloque católico agrario aprobó hoy una resolución en virtud de la cual a partir del próximo miércoles presentarán proposiciones diariamente en la Asamblea pidiendo que se levante la suspensión impuesta a varios periódicos.

La Asamblea ha aprobado formalmente el proyecto de ley sobre el timbre y un crédito extraordinario de 140,000 pesetas para el pago de los gastos que ha ocasionado la incautación de las propiedades de la Compañía de Jesús.

Los señores Besteiro, Azaña y Ruiz Funes pronunciaron discursos con motivo del fallecimiento de Aristides Briand, pidiendo a la Cámara que enviase un despacho de pésame al gobierno francés por la pérdida de la «gran influencia pacificadora del mundo» Besteiro anunció que ya había telegrafiado al presidente de la Cámara de los Diputados francesa dándole el pésame.

EL CORONEL PEREZ ALEJO, JEFE DE LA LEGION, QUE ERA CUBANO, FUE ASESINADO POR UN EX CABO

Por haber intentado realizar actos de sabotage contra los establecimientos comerciales de Toledo, con motivo de la huelga, han sido arrestados ayer, tres sindicalistas

CEUTA, Marruecos español, marzo 8. (AP).—El coronel Juan Mateo Pérez Alejo, que nació en Cuba y era jefe de la Legión española, fué muerto de tres tiros por el ex cabo José Sánchez González, quien después intentó suicidarse, sin lograrlo. El homicida se produjo una herida.

Sánchez González, que había sido licenciado de la Legión por el coronel Pérez Alejo, a causa de su mala conducta, se ocultó detrás de la puerta del pabellón del coronel, y en los momentos en que éste entraba en sus habitaciones le hizo tres disparos. Las tres balas hicieron blanco en el cuerpo del coronel y éste, según el dictamen de los médicos militares, falleció inmediatamente.

Un hijo del coronel Pérez Alejo y varios ayudantes persiguieron al Sánchez González, quien tratando de no caer en las manos de sus perseguidores se hizo un disparo en la cabeza.

El coronel Pérez Alejo tenía cincuenta y ocho años de edad y poseía una brillantísima hoja de servicios.

El gobierno republicano lo había escogido como uno de los oficiales más destacados de la milicia, encomendándole el mando de la Legión.

TRES SINDICALISTAS ARRESTADOS EN TOLEDO

TOLEDO, marzo 8. (AP).—Tres huelguistas pertenecientes a la Federación Nacional de Trabajadores, fueron arrestados hoy por la policía. Se les acusa de haber intentado actos de sabotage contra los establecimientos comerciales de esta ciudad.

EL GOBIERNO INTENTA SUPRIMIR LA LEGION EXTRANJERA

MADRID, marzo 8. (AP).—En los círculos militares se dice que el Gobierno está estudiando la conveniencia de suprimir la Legión Extranjera en Marruecos, incorporándola a las demás fuerzas militares.

La atención pública se concentró hoy en la Legión con motivo del asesinato del coronel Juan Mateo Pérez Alejo, jefe del Tercio, a quien el ex cabo José Sánchez González hizo tres disparos, privándole inmediatamente de la vida.

Algunos miembros del Gabinete indicaron la creencia de que la rigidez de la disciplina del Tercio, así como las medidas severas que adopta en sus relaciones con los indígenas son incompatibles con las ideas republicanas, mientras que otros ministros no están de acuerdo en que continúe la Legión, a causa de que está constituída en su mayor parte por personas que tienen antecedentes penales.

LA PESETA CONTINUA SIN VARIACION

MADRID, marzo 8. (AP).—La pesetas continúa a 7.65 centavos desde el sábado, después de haber alcanzado la cotización más baja de su historia el día precedente, a 7.62 centavos. El dólar sigue valiendo, por tal razón, 13.07 pesetas y el duro español 38.25 centavos.

OTRO COMPLOT DE MILITARES FUE ABORTADO

Un teniente, catorce sargentos y varios civiles se proponían atacar el cuartel de la ciudad

ZARAGOZA, marzo 8 (A. P.)—No obstante el impenetrable secreto que se ha guardado por las autoridades, interesadas en que la noticia no trascendiera al público, se ha sabido de buena fuente que los centros oficiales están investigando un suceso que ofrece suma gravedad. Se trata de una intentona de sublevación militar encabezada por el teniente Carlos San Juan y catorce sargentos, con el auxilio de civiles. Estos elementos se proponían atacar el cuartel de Zaragoza y apoderarse de él la semana pasada, dando muerte al coronel.

Todos los conspiradores, según hemos podido saber, están en la cárcel esperando que los juzgue un consejo de guerra. Además del teniente y los catorse sargentos están en la prisión dieciseis paisanos.

CASTIGO PARA LOS MENDIGOS PROFESIONALES

Los que tengan antecedentes penales y los dedicados a pedir van a ser encarcelados

MADRID, marzo 8. (AP).—El director general de Seguridad, don Arturo Menéndez, ha iniciado una campaña contra los mendigos con la intención de enviar a la cárcel a todos los que posean antecedentes policíacos y especialmente a los mendigos profesionales.

A los pobres que tengan verdadera necesidad de mendigar para subsistir, el Ayuntamiento los socorrerá, con el objeto de suprimir el espectáculo que ofrecen las calles madrileñas.

A los mendigos que siempre existen en las grandes capitales, se han unido en Madrid legiones de obreros sin trabajo, los cuales acostumbran a poner un pañuelo en el suelo, reclamando de los transeuntes no siempre con humildad, que depositen su óbolo.

La prensa se ha venido quejando con mucha frecuencia del nuevo espectáculo que dan en las calles madrileñas los obreros parados, contra los cuales parece que va dirigida especialmente la medida del director de Seguridad.

JUNTA DE LA CORPORACION EXPORTADORA N. DE AZUCAR

La Corporación Exportadora Nacional de Azúcar celebrará junta en la mañana de hoy para tratar del problema planteado por los colonos de algunos centrales de la Cuban Cane, en relación con el inicio de la molienda, para cuya realización dichos colonos han hecho proposiciones concretas a la Directiva de la Compañía.

Brújula Política

PRESENTE Y PORVENIR EN ESPAÑA DEL PARTIDO SOCIALISTA

(Por A. Ramos OLIVEIRA)

Exclusiva «Sagitario»

El ciudadano español va a votar, dentro de la República, por segunda vez. Estas elecciones, sin duda, exigirán lo que no exigieron las otras: reflexión. Antes hubo algo que fundió el latido de todos los pechos liberales. Los monárquicos perdieron el equilibrio. No acertaron a discernir lo que pasaba. Los republicanos, en cambio, unidos, se sintieron seguros de sí mismos. El nuevo régimen pedía colaboración estrecha de las fuerzas—burguesas y proletarias—adictas. La plutocracia hurtó su influencia y su brío a la batalla. Las Constituyentes contarían, de seguro, con una poderosa mayoría republicana. Así fué. La República, por algún tiempo, al menos, sería para los republicanos.

Los identificados con el nuevo régimen querían, a toda costa, asestar un lanzazo más a la monarquía derrocada. La obsesión era en síntesis, sepultar la nueva bandera. Una armonía circunstancial hizo de los hombres progresistas un solo haz. Las derechas, por el contrario, se hallaban divididas. Caso único en la historia de España, que se complace en presentarnos el cuadro de unas derechas siempre unidas y unas izquierdas en discordia permanente.

Y esa fusión cordial produjo, desde luego, resultados magníficos: logramos llevar al Parlamento 117 diputados. ¿Era esa, a principios del verano último, nuestra fuerza política en España? Para hablar del presente del Partido Socialista Obrero Español, precisa, naturalmente, averiguar qué hay de exacto o de erróneo en las cifras que acusaron las últimas—primeras de la República—elecciones legislativas. Es decir que el conocimiento de la fuerza política que disfrutaba nuestro Partido hace un año nos daría, a presencia de las nuevas elecciones— cuando se celebren— una idea más o menos aproximada de cuál iba a ser la consecuencia para el Partido Socialista, y, por consiguiente, para la nación. Como no sabemos en qué proporción dieron los electores sus votos a cada una de las fracciones republicanas, no es fácil, a buen seguro, calcular si una nueva convocatoria del Censo Electoral, nos perjudicará o nos favorecerá, elevando para ello a punto de referencia el número de diputados socialistas que se sientan en el Parlamento a la hora actual.

A este respecto, no tengo inconveniente en consignar que tanto dentro de nuestro partido, como fuera de él, la desorientación es grande.

En otro dominio, sin embargo, todos los síntomas prestan al Partido Socialista, hoy por hoy, un perfil a todas luces halagüeño. El número de afiliados se ha triplicado desde que fué proclamada la República, y no es menester aludir a la Unión General de Trabajadores, con la que nos unen lazos fraternales, y a la cual afluyen, según las últimas estadísticas, unos mil afiliados por día. Labios extraños y de autoridad calificaron a nuestras organizaciones con apelativos encomiásticos antes de ahora. Se nos dijo que representaban en España lo bien estructurado. Aun en los peores tiempos se conservaron nuestro partido y la Unión General de Trabajadores con sus cuadros preparados a conciencia bajo el signo firme de la disciplina. Y lo que fué, continúa siendo el Partido Socialista. Claro es que la entrada súbita en nuestro campo de numerosos nuevos camaradas impone al Partido un desarrollo hasta cierto punto peligroso. No es cuestión liviana, sin duda, crear conciencias socialistas, que se hacen, sí, en ocasiones, solamente con los libros, pero que, por lo común, tienen que nacer, asimismo, como consecuencia de un roce frecuente con el proletariado y sus necesidades.

Claro está que al Partido Socialista le asaltan de continuo otros problemas de enorme magnitud. Las circunstancias hacen de nuestro Partido, aquí y fuera de aquí, pivote histórico, al rededor del cual gira la vida política de las naciones, si se quiere, base y defensa de la democracia. En política manda, más que el programa rígido de los partidos, la oportunidad. No es posible destruír privilegios con la divisa contraproducente del **todo o nada.** Los que nos reprochan a los socialistas una supuesta colaboración con la burguesía porque defendemos el régimen Parlamentario olvidan que Carlos Marx, levantó bandera por el sufragio universal en el último tercio del siglo pasado. Y sería necio y antimarxista suponer que Marx incitaba a los trabajadores a la conquista del Parlamento en 1870 para que los trabajadores se dejasen arrebatar esa conquista en 1932.

Si, como es de suponer, la burguesía republicana da solución a los problemas de hambre, que existen al desnudo, la gran falange obrera que hoy se halla enrollada en el extremo vendrá a nuestro campo. Se comprende, la desesperación y se comprende, no en menor grado, que prendan en los cerebros débiles de muchos españoles castigados por la miseria las propagandas de ciertas ilusiones. Por eso mismo yo me he sorprendido bastante cuando he hablado en Alemania con obreros sin trabajo, víctimas de la indigencia, que continuaban afiliados al Partido Socialista, después de dos años en paro forzoso, sabiendo que la Socialdemocracia no tenía soluciones radicales para aquella situación dramática. En ellos el cerebro regía la voluntad.

Llegamos, pues, a una conclusión: para ningún partido es tan compleja la situación como para el Partido Socialista que generalmente, ha de considerar los intereses humanos abdicando el espíritu cerrado de clases. A cualquiera hora hemos de meditar nuestra conducta. Lo que triunfó ayer puede fracasar hoy. Es cuestión de táctica oportunista. La que, en última instancia, usaron todos los partidos revolucionarios, lo mismo el puritano de Cronwell que el bolchevique de Lenin.

Antonio Ramos Oliveira,

Director de «El Socialista».

M.E.C.D. 2016

DIARIO DE LA MARINA

FUNDADO EN 1832

Dirigido hasta 1919 por D. Nicolás Rivero y Muñiz.

OFICINAS: HABANA, PRADO 103.—NEW YORK: 516 FIFTH AVE.

Editado por la Cía. DIARIO DE LA MARINA (S. A.) cuyo programa consiste «en la defensa de los intereses generales y permanentes de la Nación cubana, de los especiales de la Colonia española establecida en la misma y de la unión y armonía entre los diversos elementos que conviven en el país» —Art. 1e. de los Estatutos.

TELEFONOS DEL DIARIO

Dirección	A-4161
Administración	M-7911
Audiotria	
Compras	
Secretaria, Administración	M-2522
Anuncios	A-2425
Clasificados y Talleres	A-3337
Quejas y Suscripciones	A-3755
Distribución y Máquinas	A-3785
Redacción	M-7913
Jefe Información	A-3205
Sports	M-7912

PRECIOS DE SUSCRIPCION AL «DIARIO DE LA MARINA»

Habana y Provincias	
Mes	$ 1.50
Trimestre	$ 4.20
Semestre	$ 8.00
Año	$ 15.00
Extranjero	
Trimestre	$ 5.00
Semestre	$ 9.50
Año	$ 18.00
Edición Dominical (Para el extranjero solamente)	
Semestre	$ 3.00
Año	$ 5.00

ARMONIAS

PARDOS Y MORENOS

Por Gustavo E. URRUTIA.

CIERTO Obispo americano que estuvo hace tiempo en la Habana, pasando por blanco, cuando regresó a su comunidad protestante de los Estados Unidos dijo que aquí no hay prejuicio de razas, sino de colores. No diré yo lo mismo, porque hoy no es el día que suelo dedicar a las afirmaciones terminantes.

Eso sí, pensando en los prejuicios de colores que existen en nuestra región oriental, sospecho que el profundo hallazgo del señor Obispo, es de los que admiten comprobación como los descubrimientos astronómicos, y que algún día se inventarán unas tablas densas como las de logaritmos, para calcular—sin errores mortificantes—la filiación social de muchos orientales, de la raza de color. Tanta importancia tiene el pigmento para estos nativos de nuestra provincia más alta.

Claro que al opinar sobre las relaciones entre las razas blanca y negra de Cuba, el buen prelado no se imaginaba estar aludiendo de paso a un fenómeno agudo entre los coloreados de Vuelta Arriba, pero si alguna vez llega a saberlo, creo que acopiará toda su filosofía y toda su experiencia de las flaquezas humanas, para explicarse intelectualmente el embrollo, y acaso perfile una excusa para este pecado de obcecación social, a trueque de que aquellos coloreados apunten siquiera un modo posible de acercamiento a los blancos, mientras ellos mismos permanecen separados por los matices del color. Porque tenemos el caso curioso de que, mientras esos negros y mulatos mantienen entre sí esta rivalidad, aspiran a que los blancos les den la alternativa. Descifrar esta pretensión debe de ser un buen ejercicio mental, para los que están fuera de aquel ambiente.

Tal antagonismo cromático entre gente de la misma raza, tiene su explicación histórica como todos los hechos sociales, pero su persistencia—su cultivo actual—no parece más razonable que la pretendida superioridad de los blancos sobre toda la gente de color.

El análisis de este fenómeno conduce a conclusiones que un romántico reputaría de tristes y amargas, pero que a mí me parecen muy congruentes con el espíritu utilitario de la humanidad. Esta visión me sirve de vara para mantenerme en equilibrio intelectual sobre los apasionamientos del problema.

Entiendo que el blanco es el foco de atracción para negros y mulatos, no porque aquél sea mejor ni más bello, sino por ser quien predomina entre nosotros.

El mestizo, colocado entre el negro y el blanco, tiende hacia éste, que es el sol que más calienta; y no siendo admitido en su sociedad, se aisla del negro exactamente como lo hace el blanco: eludiendo el matrimonio y el contacto social que pueda provocarlo. Con esto evita un obscurecimiento de su color, que lo apartaría más del blanco. Si el negro tuviera el predominio social es de suponer que el mestizo haría todo lo contrario.

Por su parte el negro, que no puede escapar de su color—de lo que este color implica en Cuba— fusionándose con el mulato ni mucho menos con el blanco, se encastilla en un orgullo de raza resentido, que pretende cohonestar con el prurito de mantener su sangre «pura».

En el fondo de todo esto no aparece más que la ambición muy humana de mejorar las condiciones de vida. Si en Cuba no hubiera prejuicios de colores, los habría de clases o de otra especie egoísta, como en todas partes.

Este antagonismo interno de negros y mulatos, esta lucha implacable de dos impotencias, se siente también, aunque con menor intensidad, en Santa Clara y Camagüey, pero no existe en el resto de la Isla. Acaso sea porque a Occidente no llegara la influencia de los colonos franceses expulsados de Haití por Dessalines. La colonización española, con todas sus máculas, no llevó esta maldad a la vida privada. Hay que decir, sin embargo, que por acá empieza a notarse cierta vibración de igual género, importada por los orientales desde que se inauguró el ferrocarril central.

En verdad, a mí no me alarma gran cosa esta pugna de negros y mulatos, como tampoco me impresiona mucho la lucha global entre la gente de color y los blancos, ya que en todo ello hay algo menos ridículo que el orgullo de razas con que se visten los antagonistas para despistar. El hombre aspira sobre todo a «vivir bien», a monopolizar los bienes materiales. Quien los posee los defiende a brazo partido. El que los ambiciona se enardece por arrebatarlos y conservarlos, aunque alegue otra cosa. Es una suerte de juego de fútbol en el que vale tanto la maña como la fuerza.

Lo justo sería el reparto equitativo, pero por si acaso fuera utópico el hombre de color debería poner su inteligencia en contrarrestar la fuerza que lo excluye. En su cerebro ha de buscar la clave del problema, y en cuanto el oriental comprenda esto, es probable que cese la separación entre negros y mestizos.

EMPRESA NAVIERA DE CUBA, S. A.

Apartado No. 2490. Dirección Telegráfica: EMPRENAVE

Claves en uso: A. B. C. 4a. y 5a. Edición Western Unión

Walkims and Apedix

SAN PEDRO No. 6.—HABANA

TELEFONOS A- 6236. Pasajes y Fletes A-5315. Información General A-4730 Departamento de Tráfico A-3968 Almacén.

A-5034 Segundo Espigón de Paula M-2860, Tercer Espigón de Paula.

NOTA.—Las escalas de Port-au-Prince, Aux-Cayes (Haití), San Pedro de Macoris R. D. Aguadilla Mayaguez y Ponce P. R. Kingston, (Jamaica) son eventuales, esto es se harán cuando el pasajero o la carga lo amerite.

VAPORES EN SERVICIO: «Presidente Machado», «Baracoa», «Cienfuegos», «Eusebio Coterillo», «Gibara» «Guantánamo», «Habana», «Joaquín Godoy», «Julián Alonso» «La Fe» «Las Villas», «Manzanillo», «Rápido», «Santiago de Cuba» y «Camagüey».

PUERTOS DE ESCALA: COSTA NORTE.— Puerto Tarafa, Nuevitas, Manati, (Victoria de las Tunas), Puerto Padre, (Chaparra), Gibara, (Holguín). (Velasco Bocas); Vita; Banes; Nipe; Mayarí; Antilla; Preston; Sagua de Tánamo; (Cayo Mambí); Baracoa; Guantánamo (Boquerón y El Deseo) y Santiago de Cuba.

COSTA SUR. — Cienfuegos; Casilda; Tunas de Zaza; Santa Cruz del Sur; Manopla; Guayabal; Manzanillo; Campechuela; Media Luna; Niquero; Ensenada de Mora y Santiago de Cuba.

COSTA NORTE DE VUELTA ABAJO —Bahía Honda; Río Berracos; Puerto Esperanza; Santa Lucía; (Minas de Matahambre); Río del Medio; Dimas; Arroyo de Mantua y La Fe.

REPUBLICA DE HAITI.—Port-Au-Prince Aux Cayes.

REPUBLICA DOMINICANA.— Santo Domingo; San Pedro de Macoris y Ponce Plata.

PUERTO RICO.— San Juan; Aguadilla; Mayaguez y Ponce.

JAMAICA.— Kingston

N. GELATS & Co.

Habana BANQUEROS Aguiar 106-108

Vendemos cheques de Viajeros Pagaderos en todas partes del mundo y Cartas de Crédito Circulares en las mejores condiciones.

"SECCION DE CAJA DE AHORROS"

Recibimos Depósitos en esta Sección Pagando el 5 por 100 Anual. Todas estas operaciones pueden efectuarse también por correo.

HUMORADAS

Por J. ARISTIGUETA

Mis queridos chistómanos: Quedamos en que hay quien se queja de que «todos los premios los doy a la Habana»; otros de que he premiado algunos chistes que no eran originales, y quien se queja de no haberle dado «nunca» un premio, como si esto fuera cosa de turno. En fin, que esto parece un hospital, con tantas quejas, aunque también es cierto que algunos reciben las críticas filosóficamente, con verdadero espíritu humorístico, y se ríen de ellos mismos, de la crítica y hasta de mí en cartas llenas de donaire acusadoras de elevación espiritual.

Esto es un torneo intelectual, me nos frívolo de lo que parece, y no sólo hay que ser buen humorista, sino «el mejor» cada vez; y los demás deben conformarse, aguzar el ingenio de nuevo e insistir, que si en el empeño no llegaran a ganar la ruda de cigarros «AGUILITAS» que damos en premio, no habrán perdido el tiempo que se empleó en tan noble y jovial jornada.

SRTA. A. O.: Vedado.—«Leo: Son sacados a subasta los caballos del exrey Alfonso.» «Eso nada más faltaba; que también fueran a sonsacar los caballos.»

Ay, señorita; los juegos de palabras son más difíciles que jugar al escondido por el jardín. Hay que tener gran ingenio, y dominio del idioma. Y lo que usted nos da, es inocente como un recién nacido; es un balbuceo festivo; es, en fin, una chiquillada. (¡De castigo no va hoy al cine!)

LADISLAO: Víbora.—«Anda, haz un chiste.» —«Imposible: aquí no hay quien chiste; se prohibe chistar, y no chisto!»

Estamos de acuerdo; **no chiste**, porque eso lo hemos dicho nosotros hace rato, y no creemos haber descubierto las Indias Occidentales, aunque en verdad, sí nos hemos descubierto alguna vez, y como dicen que «cada hombre es un mundo...»

SRTA. I. S.: Matanzas.—Yo mandaría a usted la rueda, el camión, la fábrica y hasta las vegas de Henry Clay, por su personita graciosa; pero nada más.

Y lo siento por las personas de su familia, que se iban a fumar los «AGUILITAS». Pero, en fin, por mandarle algo, le envío recuerdos a la familia.

SRTA. N. S.: Matanzas.—Por no ser menos, usted que su hermanita, y visto que concurren las mismas circunstancias de gracia personal y de chistes reconstruídos, repito a usted mis cortesías anteriores. Y beso sus lindos pies. (Nada, que vengo hoy versalleseo.)

S. L.: Habana.—Los versos sí son usted, al menos los mal medidos. El asunto, no. Y, para no entrar en detalles, el asunto es que no.

L. F.: Habana.—¿Cómo es que cuando todos «silvan» sólo tú aplaudes?» —«Es que yo aplaudo a los que «silvan».

Pues mire usted, yo también aplaudo a los que «silvan», si lo hacen bien, desde luego. Ahora, si lo que usted quiere decir se refiere a «silbar», entonces no; entonces, a quien chiflo es a usted, y no me podrá negar que, de aquí en adelante, será usted un chiflado.

J. Z.: Habana.—Esos mismos chistes, precisamente, nos los han mandado dos señoritas de Matanzas, y ellas nos gustan más que usted, y no les hemos dado la rueda de «AGUILITAS». Pero, por darle a usted también algo, le damos en el suelo.

I. P. hijo: Habana.—«¿Por qué debemos tener la casa limpia?» —«Porque no sabemos cuándo puede llegar visita.»

No está muy mal. Otra vez estará peor. Insista que usted se ha chupado ya muy buenas ruedas y muy ricos «palos.» El diez por ciento de ruedas, aproximadamente, y hoy, un capital colocado al diez por ciento, no está mal.

V. S.: Habana.—«¿Qué hacemos esta noche?» —«Lo echaremos a suerte: Si sale cara iremos al cine; si sale cruz iremos a casa de Julia; y si sale de canto, nos pondremos a estudiar.»

Bueno, ¡pues salió de canto! ¡a estudiar!

P. U.: Habana.

«Entró un ladrón una noche
en mi casa de Consulado
con intención de robar
pero yo, pobre cesante
del trabajo cotidiano
nada tenía que guardar». Etc.

¿Vamos a dejarlo? Sí, porque yo admito los versos libres, y soporto el vanguardismo, pero la prosa cortada para engañarme, y que me parezcan versos, ¡no, no y no! Ah, y tenga en cuenta que el asunto es viejo. Otro «ah»: y que usted es malito, también es anciano.

M. I.: Habana.—¿Y eso es un rompe-cabezas? Unicamente que envuelva con la carta una piedra. Y ni así, porque resultaría un papel de música, ya que tendría un «canto.»

EN FIN: VAMOS A LAS «AGUILITAS»

ISAAC ALONSO: Goicuría 128, altos.

«El poeta Carrasquilla,
estando enfermo en la cama,
compuso para su dama
esta brava redondilla:
Me suprimes tu ración
y el doctor me pone a dieta?:
Pues, como postrera receta,
que me den la Extremaunción.»

¿Ve usted? Muy correctito, metódico, pulido, pero yo preferiría alguna llamarada intensa aunque fuera menos correcta. Pero en fin; fuma los «AGUILITAS» gruesos porque no hay nada mejor (ni cigarros ni chistes.)

EUGENIO I. VIOTA: Monserrate 123, Habana.—¡¡Bravooooo!! Usté fuma porque a mí me da la gana, y nada más. Y si no, véase:

«La novela simbólica.» «Una calle. Una vía. —Talán, ta-lán, ta-lán! ¡¡¡Cataplum, chin, pum; puff, paff, rrrrrummmmm!!! La Presencia de un guardia. La casa de Socorro..... Una participación fúnebre. —Título de la novela: «Todo bicho que camina, va a parar al asador».

¡Genial! Por algo decía yo que usted fumaba porque a mí me daba la gana, y nada más. Y sin embargo, lo merece mejor que muchos.

LUIS MERCADER: Aguiar 103. Habana.—¿No decía yo que usted iba a fumar por antigüedad? ¡Pues ya!

—«¿Qué le parece esa cruz, doña Clara?

—Preciosa: ¿y sabe el precio, D. Luz?

—Cien pesos.

—Sí que es cara.

—No, señora, no; que es cruz.»

Es decir: se ganó la rueda de «AGUILITAS» a cara o cruz. Es suya.

CONCURSO FESTIVO: Correo. Apartado 686. O Zulueta 10, o Amistad 146.

Vapores Correos de la Compañía Trasatlántica Española

SERVICIOS REGULARES MENSUALES DE PASAJE, CARGA Y CORRESPONDENCIA

LINEA RAPIDA PARA VERACRUZ, NEW YORK Y NORTE DE ESPAÑA

Próximas Salidas:

PARA VERACRUZ: 48 Horas de Viaje		PARA NEW YORK, VIGO, CORUÑA GIJON, SANTANDER Y BILBAO:	
«HABANA»		«HABANA»	14 Fbro
«C. COLON»	7 Marzo	«C. COLON»	15 Marzo
«HABANA»	5 Abril	«HABANA»	14 Abril
«C. COLON»	6 Mayo	«C. COLON»	14 Mayo
«HABANA»	5 Junio	«HABANA»	14 Junio

LINEA PARA NEW YORK, CADIZ Y BARCELONA

Próximas Salidas:

«MARQUES COMILLAS»	5 Fbro	«MARQUES COMILLAS»	5 Abril
«MANUEL ARNUS»	8 Marzo	«MANUEL ARNUS»	6 Mayo

«MARQUES COMILLAS» 5 Junio

Magníficas camaras. Amplios comedores y camarotes para pasajeros de tercera ordinaria servidos por camareros. Excelentes menus. Vinos.

Para más informes

MANUEL OTADUY

Agente General:

PALACIO LONJA.— TELEFONOS: A-6588 y A-7900.— HABANA.

COMPAGNIE GENERALE TRANSATLANTIQUE

LINEA FRANCESA-FRENCH LINE

VAPORES CORREOS

SALIDAS PARA NASSAU, BERMUDA y NEW YORK:

«FRANCE»	15 Mar.
«FRANCE»	30 Mar.
«FRANCE»	12 Abr.

SALIDAS PARA CORUÑA, GIJON, SANTANDER y SAINT NAZAIRE:

«MEXIQUE»	8 May.
«ESPAGNE»	12 Jun.
«MEXIQUE»	11 Jul.

SALIDAS PARA GALVESTON y VERACRUZ:

«MEXIQUE»	27 Abr.
«ESPAGNE»	28 May.
«MEXIQUE»	30 Jun.

VIAJE EXTRAORDINARIO

Del trasatlántico francés «FRANCE» que saldrá de La Habana para LE HAVRE (vía Nassau, Bermuda y New York) el día 12 de Abril de 1932 En esta Agencia se expiden billetes de pasajes en primera y segunda clase directos de La Habana a Le Havre, con estancia en New York de cuatro días a

PRECIOS REDUCIDOS

Magnífica y única oportunidad para visitar a Nassau, Bermuda y New York.

CARGA

Se admite carga para el HAVRE, sin trasbordo en New York por el vapor correo francés "FRANCE" salida el 12 Abril 1932.

PARA MAS INFORMES DIRIGIRSE A

ERNEST GAYE

O-REILLY 9. — APARTADO 1090. — TELEFONO A-1476. — HABANA.

ANUNCIESE EN EL Diario de la Marina

LA HERENCIA BIOLOGICA

Su Preponderante Influencia en los Problemas Sociológicos

(Por el Dr. Bernardo Gómez Toro)

«DANTON» (vida novelada del célebre convencional) por Jacques Roujon) trad. de J. Gutiérrez Gili.—Editorial Apolo, Barcelona.

He aquí un magnífico «fresco» de la Revolución Francesa. La vida novelada de Dantón, es verdaderamente la evocación más feliz, no sólo de la personalidad, compleja y tumultuosa de aquel personaje, sino de la propia Revolución.

Al lado de la alucinante historia que de aquel período escribió Thomas Carlyle no hay probablemente sino esta biografía de Dantón que permita revivir de veras aquellas trágicas jornadas, de las que el tan popular revolucionario fué su verbo más elocuente.

«DANTON» es un cuadro vivo de historia, no tan alejado de la época actual, ni tan ajeno a los especiales acontecimientos políticos de la nación española, para que de su lectura no quepa sacar hondas y provechosas enseñanzas.

El autor de este libro puede jactarse de haber escrito sobre Dantón una de las biografías mejor logradas. El mayor atractivo de esta publicación lo constituye su estilo. Respetando la versión histórica, el autor ha procurado trazar una narración atrayente, limpia de arideces, en que la imaginación del lector hallará su natural alimento.

A eso se debe en buena parte el éxito de esta publicación. A eso y también al retrato que ha logrado trazar de Dantón y gracias al cual puede el lector penetrar en el conocimiento exacto del formidable convencional.

«LA VIDA DE SAINT JUST» por Enmanuel Aegerter.—Trad. de Justo Cabot.—Editorial Apolo, Barcelona.

Es esta una narración cálida y densa y de tono francamente apologético de la actuación revolucionaria de aquel bello muchacho de 25 años que, coloso entre los colosos de su tiempo, influyó tan decisivamente en la marcha de la Revolución.

Era indispensable un libro así para apreciar en toda su magnitud y alcance la tarea legislativa del más joven de los convencionales, cuyo espíritu generalizador y dialéctico le destinaba a ser el primer gobernante de su país. A su labor, fría y sistemática, muy perfectamente puesta de relieve en las páginas de esta impresión biográfica, se debió, no tan solo la reorganización de los ejércitos en lucha, sino también una serie importante de reformas políticas, entre las que destaca la célebre tabla de los Derechos del Hombre.

«La vida de Saint Just» evocación magistral de uno de los personajes, que, junto con Robespierre, infundió más terror en aquellas trágicas jornadas, es un fascinante relato que ha de despertar el mayor interés en tre cuantos se preocupan de los públicos destinos y, señaladamente, entre las juventudes vanguardistas de la política.

LAS PRIMERAS OBRAS QUE SE IMPRIMIERON EN CUBA SOBRE LA TAQUIGRAFIA

Por espacio de varios años hemos estado en la creencia de que la primera obra de Taquigrafía que se publicó en Cuba fué el tratado de **Mecanografía Cubana** que en 1902 imprimió en la Habana nuestro amigo y compañero el Dr. Francisco Félix Ledón.

Así lo hicimos constar en el Capítulo de Bibliografía que aparece en nuestra Historia de la Taquigrafía Cubana, de reciente publicación, y así lo hemos consignado, anteriormente, en todos nuestros trabajos de carácter histórico en relación con el desenvolvimiento del Arte Taquigráfico en nuestra patria.

En el **Diccionario Biográfico Cubano**, de D. Francisco Calcagno, del que nos hemos valido con bastante éxito para obtener datos curiosos sobre la historia antigua de la Taquigrafía cubana, pudimos leer, hace algunos años, que D. Tranquilino Sandalio de Noda y Martínez, el sabio cubano a quien Calcagno califica de «crítico concienzudo y filósofo consumado», al fallecer en la villa de Güines, en el mes de mayo de 1867, dejó inédito, y sin duda se perdió, un trabajo sobre **Nuevo Arte de Taquigrafía**, que Noda inventó y que declaraba superior a la Taquigrafía antigua. Esta obra, que indudablemente debió ser de gran mérito no podemos tomarla en consideración para una reseña de carácter bibliográfico, porque no consta que se haya impreso.

Pero recientemente tuvimos en nuestras manos un ejemplar de la obra de D. Antonio Bachiller y Morales, titulada **Apuntes para la historia de las letras y de la instrucción pública de la Isla de Cuba**, de la cual se publicó el primer tomo en 1859, el segundo en 1860, y el tercero en 1861, todos en la Habana; y en dicha obra hemos podido observar, con agradable sorpresa, que en Cuba se imprimieron tres obras distintas de Taquigrafía, en épocas remotas, de las cuales nos separa ya el largo transcurso de un siglo, sin que haya podido conocerse la existencia de estas obras, ni se conserven ejemplares de las mismas en ninguna biblioteca, por lo que no es posible obtener, acerca de este particular, más detalles que los que Bachiller y Morales nos ofrece en su libro mencionado.

En el tomo tercero de dicha obra, página 121, cuarta parte, sección segunda, aparece un «Catálogo de libros y folletos publicados en Cuba desde la introducción de la imprenta hasta 1840». Bachiller y Morales consigna, al comienzo de este Catálogo, que dicha parte de su libro es la más incompleta que ofrece a sus compatriotas. «Es un simple ensayo—dice—en que he invertido mucho tiempo y fatigoso trabajo, atendidas las circunstancias locales». Sin embargo, en esta parte de su libro nosotros hemos encontrado datos de inapreciable valor para el fin que perseguimos, en nuestros deseos de llegar a conocer en lo posible todos los antecedentes que se relacionen con las distintas manifestaciones de vida que la Taquigrafía ha tenido en nuestro país desde el año 1804 en que este arte fué introducido en Cuba.

En la página 183 del citado tomo tercero aparece catalogado un libro que se titula: «Curso de Taquigrafía Española. Imprenta Fraternal. Habana. 1822.» No se consignan otros datos más precisos, y por consiguiente ignoramos quien fué el autor de este libro, así como el sistema de Taquigrafía contenido en el mismo.

En la página 188 aparece relacionado otro libro con el título siguiente: «Curso de Taquigrafía Española, o sea arte de escribir tan pronto como se habla, obra utilísima para aprender este arte sin auxilio de maestro. Su recopilador D. Guillermo Antonio Jaramilo. Reimpresa en la Habana por un amigo de que se comunique lo útil. Imprenta Fraternal, 1823». A continuación del título se consigna que la obra está impresa en cuarto, con quince páginas y una lámina con los signos.

Y en la página 220 se relaciona otra obra que se titula: «Taquigrafía Marítima. Trinidad Imprenta de Murtra, 1835» En el catálogo se consigna que se trata de «un folleto que es reimpresión del Arte de la Taquigrafía Española de Martí. Sabido es que la Taquigrafía española fué inventada en Madrid, en 1803, por D. Francisco de Paula Martí, ilustre valenciano a quien se levantó una estatua en su pueblo natal, San Felipe de Játiva, en el mes de septiembre de 1927, con motivo de la celebración del Segundo Congreso Hispano-Americano-Filipino de Estenografía, al cumplirse el primer centenario de la muerte de aquel célebre taquígrafo. En cuanto a Murtra, en cuya imprenta de Trinidad se dió a luz en 1835 la obra de Taquigrafía que cita Bachiller y Morales, Calcagno lo menciona en su **Diccionario Biográfico Cubano**, como un excelente obrero del arte de la Tipografía, en el cual descolló, al extremo de que sus trabajos en este sentido arrancaron legítimos aplausos de todos los que tuvieron oportunidad de examinarlos, llegando a merecer calurosos elogios en el extranjero.

Con estos datos queda demostrado, por lo menos, que en 1822 y en 1823 se publicaron sendas obras de Taquigrafía en la Habana, y que en 1835 se dió a la publicidad otra obra de esta misma índole en nuestra población de Trinidad, siendo evidente que en todos estos trabajos se divulgaba o explicaba la Taquigrafía de D. Francisco de Paula Martí, que era la que estaba más en boga por aquel entonces en España y en todos los países en que predomina el idioma español.

En la portada de la obra de 1823, según los datos que acerca de la misma facilita Bachiller y Morales, existe un error en cuanto al nombre del autor, pues éste se llamaba Guillermo Atanasio Jaramillo, y no Guillermo Antonio Jaramillo, como aparece en el Catálogo de donde hemos reproducido esta información. Jaramillo fué un autor muy conocido en la Taquigrafía española, pues publicó en Cádiz un tratado de esta materia, del que hizo varias ediciones, una de ellas en Londres, sin que hasta ahora se tuvieran noticias de esta edición de la Habana, q. nosotros hemos descubierto en la obra de Bachiller y Morales. El dato resulta sumamente interesante, no sólo para la historia de la Taquigrafía cubana, porque demuestra que no se trata de un conocimiento moderno entre nosotros, sino también para la historia de la Taquigrafía española, toda vez que pone sobradamente de manifiesto los esfuerzos que se hicieron a principios del siglo pasado, por autores españoles, para imprimir en Cuba sus trabajos sobre esta materia y contribuir así a la mayor divulgación de la Taquigrafía en nuestro país.

Roberto J. MADAN.

REGISTRO DE UNA CASA DE GUANABACOA

GUANABACOA, marzo 8.—El vigilante Aurelio Cárdenas y los expertos Federico Méndez y Antonio Villasuso, practicaron un registro en la residencia de la familia Farach, en Venus 121, encontrando en poder de Narciso Antonio Farach Jalifa, de 52 años, casado, natural de Siria, ciudadano cubano y comerciante, una escopeta belga automática, calibre 12 y cinco cartuchos para la misma, sin licencia para tenerlos.

Se encontraron también gran número de proclamas contra el Gobierno, libros de índole comunista y tarjetas de boycot, estas últimas ocupadas a Miguel Farach Samoano y Eugenio Farach Samoano, de 20 y 18 años de edad, respectivamente.

Se impusieron quince días de arresto y cincuenta pesos de multa a Narciso Antonio Farach y a sus hijos treinta días de arresto y cien pesos de multa.

CORRESPONSAL.

DETENIDOS VARIOS FALSIFICADORES DE MONEDAS

GUANTANAMO, marzo 8.— La policía de esta ciudad ha prestado un importantísimo servicio al detener a tres sujetos de pésimos antecedentes y que se dedicaban a falsificar monedas de a peso, logrando hacer entrar en circulación buen número de ellas. Se nombran los sujetos Edilberto Alfonso Río, Arsenio Villalón Soria y Anastasio Alfario Río, quienes procedentes de Santiago, estaban alojados en el Hotel Internacional. El teniente de la policía Heredia, con varios vigilantes practicó la detención en los momentos en que tomaban el auto número 13051, marca Kissel, que dicen es de su propiedad pero que se supone sea robado.

Por la Comandancia Militar fueron condenados por primera providencia a ciento ochenta días, quedando pendientes a comparecer ante el juez de Instrucción.

CORRESPONSAL.

HOTEL INGLATERRA

SINOPSIS DE SUS ULTIMOS CINCUENTA AÑOS

Compulsados por las circunstancias por que atraviesa el país, que no ha podido sustraerse a la intensa crisis económica que afecta a las naciones de más sólida solvencia; la gerencia propietaria del Hotel «Inglaterra» lo ha cerrado definitivamente. Testigo del papel que ha hecho en la Sociedad de la Habana nos ha parecido interesante reseñarlo siquiera sea muy someramente.

A mediados del siglo pasado Don Francisco Fernández Villamil, competente maestro en edificaciones, por compromiso adquirido con la dueña del inmueble señora Teresa Terry de Perinat a cambio de un ventajoso contrato y después de transado un ruidoso pleito llevado por los letrados Irizar, Párraga y Sola, sostenido contra Juan Giralt y los hermanos José y Juan González arrendatarios de toda la planta baja del edificio; lo transformó dotándolo de las sólidas columnas de cantería que conserva en su frente, cambiándose entonces la «Acera del Louvre» por «portales de Inglaterra» donde se respiraba un ambiente de revolución y de donde se organizó más de una espedición que fué a la manigua redentora en ansias de libertad. Cuarenta muchachos de la acera ofrendaron sus vidas por Cuba Libre y sus nombre se pertúan en una tarja en esos portales que fueron testigos de su ardor patriótico.

Ha sido el «Hotel Inglaterra» por espacio de más de diez lustros, justamente reputado como el mejor hotel de Cuba. En su balconada exterior flagelaron el aire las banderas y estandartes de todas las naciones por que por muchos años fué el hotel de los hoteles, por su seriedad, por su confort que superaba a los de su época y por la hombría de bien de sus propietarios que fueron sus administradores. En sus apartamentos se alojaron Embajadores, Ministros, connotados hombres de Ciencia, Jefes de Estado, acaudalados hacendados, y personajes de regia estirpe.

En 1902 adquirió la propiedad del hotel Don Felipe González Librán, un castellano íntegro que venido de las tierras leonesas fundó en la Habana un hogar modelo donde nacieron sus hijos, cubanos de nacimiento y cubanos de corazón. Que había acreditado una excepcional competencia para esta clase de arrestos en el muy popular entonces, por su excelente cocina restaurant «Dos Hermanos» y por su tolerancia bondadosa en el «Café de Tacón», lugar de parada de los más destacados artistas, celebridades y modestos comediantes que venían a la Habana para montar grandes óperas y espectáculos el recuerdo de cuya magnificencia perdura todavía en la gente vieja.

Caído el telón en el entonces Gran Teatro, la concurrencia, damas de escote impecable, niñas en que alboraba la vida de sociedad y caballeros maniquíes de famosas tijeras, colmaban el café y el restaurant de «Inglaterra»; mientras que en la acera los menos afortunados se hacían lenguas del magnífico conjunto.

Referían los avisados en época no muy remota, que la no afluencia de viajeros, hoy turistas, a la Habana era por falta de buenos alojamientos, por que muy pocos como el «Hotel Inglaterra» podían brindar lujo y confort y en donde por excepción había departamentos disponibles, apesar de su elevada tarifa. El espíritu emprendedor de industriales, la competencia probada de ingenieros y maestros de obras, los días bonacibles de zafras, no pignoradas, el alto precio del azúcar que Alemania elevó al máximun, hacía que no se llamara en vano a la puerta de los Bancos y que viejas casonas se convirtieran en flamantes hoteles sin menoscabar por eso los bien ganados prestigios del «Inglaterra» que tardó mucho tiempo en tener competidores que merecieran ser considerados.

Necesitado el inmueble de importantes reformas para acentuar su modernismo, se confió la dirección y ejecución de las obras al ingeniero cubano Rodolfo Maruri, prematuramente desaparecido, y queriendo que su decorado fuera a la par severo y original se trajeron de Sevilla los costosos azulejos de vistosa policromía en que se destaca el brillo metálico, en profusión, el del oro; con los que se decoraron columnas y paredes que, por excepción y sólo en determinados casos fabrica Ramos Rejano en la ciudad andaluza. El gran cuadro de azulejos que decora el vestíbulo, las verjas de hierro repujado que lo divide de los comedores y el muy moderno juego de lámparas, también de hierro, tienen idéntica procedencia.

Los zócalos de caobas muy escogidas los hizo el ebanista Nicolás Quintana, de cuyos talleres salían obras de garantía y buen gusto.

Terminada la reforma resultó un conjunto armónico tan bello, que apesar del tiempo transcurrido los transeuntes se detienen en los portales a admirarla y los extranjeros penetran con los Kodak en el hotel para copiarla.

Don Felipe González falleció en Agosto de 1916 en Corbón, estación de verano en el corazón de la provincia leonesa y en la sede de un muy su amigo: y sus restos se inhumaron en la Habana donde fué su deseo reposar eternamente al lado de su esposa que le había precedido; asumiendo la dirección y administración del Hotel «Inglaterra», previo los requisitos legales, sus herederos directos, bajo la razón social de «Hijos de Felipe González» que la integraban. Amancio y Alvaro que secundaban ya en vida a Don Felipe, Raúl que fué a la Ecole d-Hotellerie en Lausanne (Suiza); escuela sostenida y dirigida por cocineros técnicos, propietarios y dueños de los primeros hoteles del Cantón, de donde volvió con el diploma de Maître d-Hotel; Felipe y Gonzalo recientemente fallecidos completaron la razón social con sus hermanas Amparo, Enriqueta y María, no ajenas por cierto a la intensa labor del hotel.

La nueva gerencia del Hotel «Inglaterra» ha demostrado en un período de quince años que, más que celosa, ha sido exagerada en su cumplimiento y obligaciones. Ha consolidado su crédito logrando mantener el hotel como el primero de su clase, porque apesar del trastornado nivel de las finanzas, la inseguridad de los ingresos, el fallo de créditos que parecían garantizados para los afortunados propietarios del inmueble no fué adversa la situación, en el tiempo en que fueron sus incansables los González, pues percibieron por renta muy cerca de un millón de dólares.

El cocinero del Hotel «Inglaterra» era el mejor de la Habana y los familias de Hidalgo, Truffin, Martínez, Montalvo, etc., le confiaban el menú para sus grandes fiestas sociales; sirviéndose en vajilla de plata faisanes con todo el plumaje, jabalíes trufados y perniles de cerdo que para tales frecuentes casos guardaban en sus neveras. Es interesante repasar el album donde están coleccionados sus menús por los recuerdos que evocan y sería curioso en otra oportunidad publicarlos con sus anécdotas.

Un grupo de amigos, asistentes al diario al comedor del hotel, mandó guardar en sus neveras un pernil de venado, que comieron después de un año como si fuera recién cazado.

Al cerrarse el Hotel «Inglaterra» no se ha entibiado en sus últimos propietarios los muchachos González, las ansias de trabajo, antes al contrario, plenos de entusiasmo, respaldados por pasado laborioso dicen con Guido de Verona: **la vida comienza mañana.**

Dr. José A. TREMOLS.

Marzo 1932.

LA FERIA DE LEIPZIG SE BENEFICIA CON LA GUERRA EN EL ORIENTE

LEIPZIG, Alemania, marzo 8.—(AP).—El conflicto chino-japonés de la Manchuria ha resultado excelente para la Feria de Leipsiz, la cual fué inaugurada el domingo, debido a las grandes órdenes textiles recibidas de China.

Las órdenes han venido a Alemania, en vez del Japón, por motivo del boicoteo anti-nipón que se mantiene en China.

DONATIVO OBRERO PARA SANTIAGO DE CUBA

Los obreros de la fábrica de los cigarros «Susini», «Aguilitas» y «Liborio», de Henry Clay and Bock y Co, siguiendo el ejemplo de sus jefes, acordaron ceder un día de jornal para los damnificados por el terremoto de Santiago de Cuba, produciendo la encuesta $600, cuya suma fué remitida al agente en Santiago, señor Enrique González.

El rasgo ha merecido unánimes elogios

DR. P. M. SOUZA

Garganta, Nariz y Oídos. Hospitales de New York, Viena, Budapest. Habana. San Lázaro 226, de 3 a 4

FARMACIA DROGUERIA DE "JOHNSON" DE TURNO LOS LUNES Obispo Nº 30 TELEFONO-A-2129

LA MAYOR 35 EDIFICIOS 700 EMPLEADOS SARRÁ DROGUERIA ABIERTA TODOS LOS DIAS TODA LA NOCHE LOS MARTES A-8026 A-1641

Farmacias de Turno

MIERCOLES

HABANA

Jovellar entre M y N	U-6655 U-2220
P. Varela No. 86	U-2755
E. Palma y Trocadero	M-5063
Villegas No. 33	M-4030
Gral. Silverio S. Figueras 33	A-7818
B. Maso No. 48	U-6813
A. de la Independencia y Menocal	U-6805
Zenea y Oquendo	U-6924
Zenea No. 91	M-4160
San José y Gervasio:	U-6969 U-8030
Ave. de la República y General Aranguren	M-4486
Habana 187 Esq. Paula	M-9604
Gral. Carrillo 172	U-7017
R. M. de Labra

EDDIE RAN PELEARA CON BATTALINO EL VIERNES

PRIMER ARTICULO DE UNA SERIE DE OCHO DE LOS RECLUTAS DE LA LIGA AMERICANA

Tratemos de Algo

Don Claudio Conde regresa de su excursión norteña rebosante de optimismo, dispuesto a regalar nuevas medallas a los jonroneros del Brooklyn y a intensificar la campaña de propaganda de sus aguas minerales dentro y fuera de esta fermosa ínsula Barataria digna siempre de mejor suerte. Tenemos ante nuestras mismas narices el mejor mercado del mundo con sus ciento treinta millones de buenos consumidores y no sabemos aprovecharlo, me dice el bueno de don Claudio, ardiendo en el fondo de sus pequeños ojos la llama de la fe y como si viera en mi flaca humanidad un experto en estos asuntos. Yo le contesto en sentido afirmativo, le digo que sí, que tiene razón, aunque piense para mi capote que buenos son los "misters" para dejar que otro moje el pan en su salsa. En la feria de Tampa, que duró once días con sus noches y fué visitada por un promedio de noventa mil personas cada veinticuatro horas, pagando medio dolar cada visitante, nada menos de $45.000 pesos diarios, la exposición de las industrias cubanas resultó de lo más pobre. Esto me dice don Claudio doliéndose del abandono de nuestros industriales y agricultores que "tienen" en ese sector de la Florida una población de 30 mil individuos de habla hispana.

Don Claudio Conde

Yo no supe qué objetar al amigo Conde, persona a la que supongo muy versada en lo que yo no lo estoy, es decir, en lo que los países producen y exportan, si los dejan, y en lo que forzosamente tienen que importar de otros por ser de imprescindible necesidad al consumo, o bien porque los cañones de las escuadras y las bombas de los aeroplanos los obliguen a ello, poniendo por caso lo que está sucediendo en China con los japoneses, que son unos odiosos "busadores", según los califica el chino que me lava la ropa.

Si esos treinta mil cubanos y españoles que viven en la Florida donde laboran para ganarse el "bread and butter" estuvieran afincados en Guanabacoa la bella disfrutando del "income" floridano, entonces podríamos venderles de todo libremente, con la seguridad que nos habrían de pagar bien los productos del patio. Pero se oponen a tan sanos propósitos no solamente muchas millas de agua, si que también, y esto es lo más fuerte, una enorme e infranqueable barrera arancelaria sobre la que asoma la bomba gris y la humeante pipa del Tío Sam. ¡Y cualquiera vuela la cerca! Si anda por ahí algún Babe Ruth criollo que se atreva a tanto, que levante el brazo.

Nuestro país es conocido por esas tierras del norte más que por la isla de Cuba, por la isla de Bacardí; tal es el apego que sienten los yanquis por el preciado licor. Al ser presentado a un americano lo primero que se le ocurría a este exclamar era ¡oh, you come from Bacárdi island! Con lo que seguramente no ponían de manifiesto sus conocimientos de la nomenclatura geográfica—me afirma el señor Conde—pero sí el gusto del paladar y los deseos de franca rebelión que sienten contra la ley seca, motivo de las mayores inmoralidades desde que en forma de camisa de fuerza le fué impuesta a la casi totalidad del pueblo americano.

Bueno, yo me he metido en un berenjenal que de seguir en él no voy a encontrar por dónde escurrirme. Fueron mis deseos y continúan siendo, aunque me haya embrollado un poco, al comenzar estas mal pergeñadas líneas, dar a conocer a mis lectores el espíritu de acometividad industrial y deportiva de que se encuentra poseído el señor Claudio Conde a su regreso al terruño amado. Muy pronto espera reunir a las clases comerciales, industriales y agrícolas para exponerles cuáles son sus ideas, lo que se le ha ocurrido después de estudiar sobre el terreno problemas tan arduos.

Mientras afila el machete para emprenderla a tajo limpio contra los follones y malandrines que impiden al mundo disfrutar de nuestro azúcar y de nuestro tabaco, únicos en la haz de la tierra en calidad, pues de haberlos los hay "que se les parece" pero nada más, el bueno de don Claudio Conde proyecta jugosos premios para los campeonatos de base ball, balompié y otros, pues don Claudio no descuida el sport por muy enfrascado que se encuentre en otros problemas.

La calidad deportiva de mi amigo Conde tuvo su climax el año próximo pasado cuando entusiasmado con Alfonso López y Adolfo Luque hizo un viaje a Nueva York, que le costó un platal, para hacer entrega en los terrenos del club Brooklyn, en Ebbet Field, de una costosa y artística medalla de oro a Mr. Frank York, dueño del team de los Dodgers, para ser impuesta al jugador de la novena que más jonrones cristalizara durante la temporada. Nadie había hecho antes lo que en esa ocasión hizo Conde, siendo ovacionado por los cincuenta mil fanáticos que abarrotaban el terreno al poner de manifiesto el entusiasmo que se siente en Cuba por el Emperador de los Sports.

GUILLERMO PI.

POSPUESTO PARA EL SABADO 19 EL BENEFICIO DE LA LIGA SOCIAL A FAVOR DE LOS DAMNIFICADOS

Esta semana continuará el schedule regular del campeonato, jugándose el sábado un importante game entre los teams de la Shell Mex y Havana Electric. El beneficio resultará interesante.

Las víctimas del terremoto que azotó a Santiago de Cuba hace semanas tendrán que esperar una semana más para recibir el socorro de la Liga Social Amateur de baseball.

Los miembros de este simpático circuito, con muy buen tino, han pensado que es mejor esperar al cierre de la temporada hípica para ofrecer su anunciado beneficio a fin de que la recaudación sea lo «prospera» que necesita ser para que los damnificados del terremoto reciban verdadero alivio a sus penas.

Un doble header de interés, con los teams del Miramar Yacht Club y Havana Electric como contendientes en el primer turno, y Deportivo la Lechera y City Bank en el segundo, estaba previamente anunciado para ser ofrecido el sábado de esta semana a beneficio de los santiagueros, pero los miembros de la Liga Social, reunidos ayer tarde en franca camaradería en las oficinas de la casa de Silva, Sánchez, Araoz y Cía., en O-Reilly 87, resolvieron posponer el homenaje hasta el sábado 19 del mismo mes de marzo, a fin de que los incontables simpatizadores de la Liga puedan desfilar cómodamente la temporada de carreras de Oriental Park, y contribuir después con su pequeño óbolo a los necesitados del terremoto.

Un pequeño obstáculo puede interrumpir la celebración de este beneficio homenaje, sin embargo, pero tenemos la seguridad de que la U. A. de A. de Cuba, sabiendo perfectamente el noble fin que se persigue en el mismo no será capaz de hacer sentir el peso de sus estatutos sobre los que, jugando por afición, van a hacer mucho por esos infelices desamparados de Santiago de Cuba que esperan todavía recursos para mejorar la negra situación en que los dejó el terremoto.

La crónica deportiva, muy especialmente DIARIO DE LA MARINA, que siempre ha laborado con entusiasmo por los sports, así como por todas las causas nobles, donde se persiga un bello fin, vería con mucho gusto que la Unión Atlética concediese el permiso que fuese necesario para lograr que este proyectado programa de juegos, a beneficio de las víctimas santiagueras, pueda llevarse a efecto. Y tenemos la seguridad de que el Máximo Organismo, integrado por amantes del sport, sabrá atender a tan justa solicitud.

Mientras se resuelve este asunto, la Liga continuará ofreciendo su schedule regular de juegos, los cuales están resultando de muchísimo interés. El sábado, por ejemplo, jugarán los teams de la Shell Mex y Havana Electric, que deben ofrecer un choque emocionante, pues poseen los dos mejores conjuntos del campeonato, y el domingo actuarán el Miramar Yacht Club con el Deportivo La Lechera.

Con estos games se dará por terminada la primera vuelta.

GALIANA.

SE JUGARA HOY EN EL VEDADO EL GAME DE BASKET

El schedule se ha corrido al no poderse efectuar ayer el choque anunciado para V T C

No pudo efectuarse, como todos esperábamos, el segundo encuentro de la temporada senior de basket ball, anunciado para ayer tarde en el floor del Vedado Tennis Club.

La falta del permiso necesario de la Comandancia Militar obligó a la posposición del encuentro, por cuyo motivo la Federación se ha visto forzada a correr el schedule de la contienda, jugándose esta tarde el choque anunciado para ayer entre los fives del Vedado Tennis y el Atlético de Cuba.

Hoy, pues, no habrá juego en el Ferroviario, sino en el floor del V. T. C. con los equipos del Vedado y Atletic como contendientes. Mañana jueves jugarán los teams del Atlético de Cuba y Ferroviario en el floor de estos últimos y después continuará el schedule tal como se planeó primeramente, con la única diferencia que la justa terminará un día después del 22 de marzo.

El schedule ha quedado ahora en esta forma:

Marzo 9: Vedado-Atlético en V. T. C.
Marzo 10: Atlético-Ferroviario en Ferroviario.
Marzo 11: Teléfonos-Vedado, en V. T. C.
Marzo 14: Atlético-Teléfonos en Ferroviario.
Marzo 15: Vedado-Ferroviario en V. T. C.
Marzo 16: Vedado-Atlético en F.
Marzo 17: Teléfonos-Ferroviario en V. T. C.
Marzo 18: Ferroviario-Atlético en Ferroviario.
Marzo 21: Vedado-Teléfonos, en Vedado.

JULIO FERNANDEZ

El equipo del Teléfonos presentará en la próxima salida que haga al floor un refuerzo considerable. Nos referimos a Julio Fernández considerado por toda la crónica uno de los más brillantes standing guards que tenemos actualmente en Cuba.

Jugando con serenidad, olvidando por completo la existencia de la glorieta, haciendo pases certeros en todos los momentos y anotando goals muy oportunos, el popular «Sereno» ha logrado abrirse paso entre los jugadores locales y actualmente, aun cuando está un poco falto de training, luce en condiciones de ofrecer una ayuda de consideración al equipo de Eduardo de las Casas, favorito para ganar la zona local.

Chocolate Regl'ano Peleará el Sábado Contra Baturrito

Ambos púgiles aparecerán en el bout principal del gran programa anunciado para el «Jai Alai»

Una de esas peleas «naturales» que están en la imaginación de los fanáticos y en el ambiente, será la que ocupe el turno principal del soberbio programa combinado para el sábado próximo en el Frontón Jai Alai. Trátase de enfrentar a los dos light weight que ocupan el «spot light» y que entraron casi al mismo tiempo en el Templo de la Fama: Chocolate Reglano y Henry Santos, el popular Baturrito...

Aisladamente, frente a otros adversarios los dos lucieron mucho en sus recientes salidas al ring. Los fanáticos se interrogan después de haberles visto en acción: ¿qué pasaría si se enfrentasen?... Y la contestación van a tenerla muy pronto, aunque confesamos que es difícil en extremo aun para los que conocen bien sus respectivas demostraciones.

Cierto que Chocolate Reglano ha conquistado un par de soberbios triunfos por la vía rápida, pero cierto también que el holguinero ha derrotado por dos veces y la segunda en una forma semejante a la empleada por el Reglano contra sus adversarios, a un hombre conceptuado como «inderribable» a Castor Fernández.

Este encuentro será el estelar del gran programa que se combina para el sábado y en el cual habrá gratas sorpresas, entre ellas la reaparición del notable pugilista amateur Panchón, protegido del doctor Piñango, que por unas onzas de sobre peso no pudo anexarse el campeonato metropolitano en New York hace unos meses. Panchón peleará con Tomás Barredo.

El semifinal está a cargo de dos estupendos boxers: Kid Calixto, «El Terremoto Oriental» y el Mudito de Casa Blanca, el célebre Gandón de las batallas emotivas. Tommy Lehehan, el americano hace su reaparición con un cuidadoso entrenamiento batiéndose con Marzo Fernández; y la función se iniciará con el español Díaz Canseco, que tan buenas exhibiciones ha ofrecido y Prudencio Arce.

MAS DE DOS MIL CABALLOS EN EL MITIN DE ESTE AÑO EN SARATOGA, NEW YORK

NUEVA YORK, marzo 8. (AP).—Con los mejores ejemplares del continente en el mitin, la Saratoga Racing Association, anunció hoy la inscripción de 2,385 ejemplares para los 25 stakes que serán discutidos aquí durante la temporada de carrera de 30 días que comenzará el primero de agosto.

Setenta Reclutas Forman el Refuerzo de la L. Americana y N. York es el que mas Tiene

George Frederick Stumpf luce el joven más prometedor en los White Sox, pero el club no tiene calibre de campeón para este año

COMENZAMOS CON LOS RED SOX DE BOSTON

(Por Walter R. DOUGLASS)

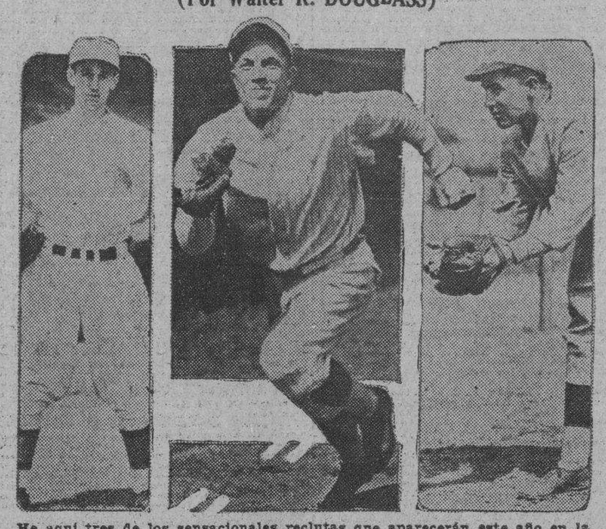

He aquí tres de los sensacionales reclutas que aparecerán este año en la Liga Americana y que son a los que nuestro corresponsal Douglas se refiere en su artículo de hoy.

NOTA.—Primer artículo de la serie Reclutas de la Liga Americana. Mañana Douglass presentará el club de Chicago.

Entre la Florida y Nueva York no hay un punto que mejor entretenga al turista que la vieja ciudad de Savannah, en el Estado de Georgia. En Savannah abundan las palmeras y los parques. La carretera real número 17 pasa por el centro de la ciudad, de parque en parque y frente a edificios que desafiaron la destrucción del General Sherman en los aciagos días de la magna Guerra Civil. Savannah es el Paris de Estados Unidos—es la ciudad bella por excelencia.

En las afueras de la ciudad está un club de Liga Mayor llevando a cabo el entrenamiento rutinario que deberá prepararlo para la campaña que se avecina. John Collins, piloto de ese club es un hombre conocedor del base ball, afable y parlero.

Nos detuvimos en el campamento de los Red Sox de Boston donde John Collins sienta sus reales, pues el club que se entrena en Savannah es el de Boston—los Red Sox.

«La Liga Americana este año no tiene tanto recluta como la Liga Nacional; pero tenemos buena calidad de material y además de los setenta muchachos nuevos, algunos clubs han introducido unos cuantos jugadores veteranos que habían sido retirados anteriormente. El club de Nueva York aventaja a los demás en el número de reclutas. Hay doce muchachos nuevos con el uniforme de los Yankees; los Browns de St. Louis solamente tienen cuatro reclutas.

«Yo tengo diez muchachos nuevos. George Frederick Stumpf tal vez es el que más promete». En efecto, Stumpf es un jugador apetecible. Tiene cinco pies y diez pulgadas de alto y pesa 156 libras. Es muy ligero, buen filder y excelente bateador. Es oriundo de Nueva Orleans donde reside cuando no está jugando base ball. Es zurdo de remate y comenzó a jugar pelota en 1929. Nació en 1910 y tiene el rostro de un colegial.

Su primer club fué el de Mobile donde no supieron apreciar sus servicios. Mobile lo envió a Baton Rouge y luego a Monroe. Volvió a Mobile en 1930 y en 1931 comenzó a jugar con Nashville siendo luego enviado a Quincy, donde lo compró Boston.

Jugando con Quincy este jovencito bateó un promedio de .355 y fué el primero de la liga en el número de triples. Hizo 148 hits y sacó cien carreras en cien juegos. Es un record envidiable.

EL PITCHER DONOHUE

El pitcher nuevo Peter Joseph Donohue nació en Ahtens, Texas, en 1900 y ha trabajado ya con la Liga Nacional. Estuvo por varios años con el club de Cincinnati y luego tuvo un período brevísimo con el de Cleveland de la Liga Americana. El año pasado jugó 138 innings con Kansas City y ponchó a 34, ganando diez juegos y perdiendo cuatro. Pitchea con la derecha y Collins cree que en Boston este hombre se desarrollará.

Collins tiene también un catcher nuevo que se llama Howard Edward Storie, nacido en Massachusets en 1907. Es de estatura regular y estuvo entrenándose el año pasado con Boston en el Sur, pero nunca llegó a jugar. A fines de la temporada fué nuevamente llevado a Boston y su trabajo en el home plate fué excelente. Estuve observándolo y me pareció que batea bien y que tiene magnífica tirada a segunda.

En Chattanooga Collins adquirió los servicios del infielder John Wallace Dashiell, tejano de veintisiete años de edad que el año pasado bateó un promedio de .325. Este joven me parece un excelente robador de bases; tiene buen ojo y probablemente ayude mucho a su club.

Hay un outfielder en Savannah llamado John Charles Lucas que no acierto a comprender lo que hace con la Liga Mayor. Fué comprado por Boston en Mc Cook, club de Nebraska y enviado el año pasado a Richmond donde bateó .288.

Marvin Clement Olson, infielder traído de Buffalo, es otro recluta que nunca se ha distinguido en las ligas menores. Ni Olson ni Lucas, en mi opinión durarán mucho tiempo con Boston. En general los referidos reclutas de los Red Sox no se pueden comparar con los más atrasados de los reclutas de la Liga Nacional. Además de estos dos he visto trabajar a otro muchacho llamado Harry J. Mudloff, cuyo promedio el año pasado jugando con el club de Burlington, Iowa, fué de solamente .220.

Collins tiene tres pitchers nuevos además de Donohue. Harry J. Burns, traído de Bloomington, Illinois, donde no se distinguió ni mucho ni poco; Robert Alexander Barr, cuya experiencia hasta ahora se ha desarrollado en clubs de poca importancia y alguna práctica en el basket ball, y por fin está John Joseph Michaels que el año pasado ganó trece juegos con Buffalo y perdió ocho.

CORRESPONSAL.

TOMMY AMOUR Y DUDDLEY VENCIERON AYER, A GENE SARAZEN Y JOHN FARRELL

MIAMI, Fla., marzo 8. (AP).—Tommy Amour, campeón abierto de Inglaterra y Ed Dudley, de Concorville, Pa., avanzaron hoy a los finales del torneo internacional de golf que se está celebrando aquí. Ambos dominaron a Gene Sarazen y a Johnny Farrell en los partidos semifinales con scores de 3 y 2.

LA SALLE Y CRISTIANOS GANARON EN BASKET

MANTUVO SU INVICTO EL QUINTETO DE LA Y. M. C. A., FRENTE AL FERROVIARIO

(Por REGUERA)

La Salle y Cristianos salieron victoriosos anoche en el double header celebrado en el floor de los pulgarcitos. El primero de dichos equipos dispuso fácilmente de la Academia Fillamn que se defendió decorosamente en el primer tiempo, siendo anulado completamente en el segundo al no consentírsele nada más que un solo punto. El rubio Quintela tuvo una buena noche encestando cinco goals. También Ariet contribuyó al buen éxito con tres canastas. Fué el score final de este game 28x12.

El Club Ferroviario resultó la nueva víctima de la Y. M. C. A. que se ha apuntado, con ésta, su novena victoria sin una sola derrota. Los leaders no tuvieron nunca problema. Su victoria se vió clara desde los primeros instantes pese a enfrentarse con un equipo con el pulgarcito que posee buenos jugadores en su line up. Muy escasa fué la anotación del Ferroviario en el primer half en el que sólo consiguieron dos puntos mientras sus contrincantes completaban la docena. Zapico tuvo una buena oportunidad en los finales de concederle chance a sus suplentes utilizándolos con magnífico resultado. Fué este game, repetimos, de un solo lado. Los cristianos ofrecieron una vez más prueba de su calibre y de su capacidad para que se les considere presuntos ganadores en la zona habanera. Los cinco regulares contribuyeron a la causa. Fué Infante el que más puntos se anotó por el conjunto vencido. Score final: 25x10.

PROENZA - ROJAS EN BUEN BOUT EL SABADO DOCE

El encuentro puede terminar muy bien por la vía del K. O. Los dos están en gran forma

Uno de esos programas donde la caída de alguno de los adversarios parece inminente, figura como estelar en el excelente programa que Armís del Pino ha combinado para el próximo sábado en Miramar Garden.

Pero Proenza, dispuesto a un come back, se enfrentará con el formidable Raul Rojas, a quien concedieron calibre bastante en Norte América para incluirlo en las eliminaciones por el campeonato mundial de peso middle y light weight.

Proenza se ha llevado una buena temporada de preparación en pleno campo y ha consagrado gran parte de su training a adquirir agilidad en sus músculos. Su brazo derecho, como el izquierdo—un par de estupendas catapultas— se mueven como aspas de molino y constituyen una seria amenaza para quien intente detener su avance impetuoso.

Respecto a Rojas no es necesario hacer elogio. Después de obtener diversos triunfos en la Habana y en la Florida fué a participar en el torneo eliminatorio y aunque vencido, brindó una gran demostración de coraje.

Gilberto Rojas, el hermano pequeño de Raul, conceptuado como uno de los mejores feather weights del patio, el muchacho que siempre ha brindado combates sensacionales, tendrá esa noche por adversario en el seminifal del programa a Humberto Casal, el gran estilista madrileño, conceptuado justamente como uno de los boxers más científicos y valientes que han contendido en los rings habaneros.

VENCIERON LOS TIGRES AL SAN FRANCISCO: 12x7 EN MATCH DE PRACTICA

SAN FRANCISCO, California, marzo 8 AP—Un conjunto de reclutas del Detroit Tigres, logró vencer al San Francisco, de la Liga del Pacífico, con score de 12 por 7, en el match celebrado hoy aquí, para inaugurar la temporada de desafíos de exhibición de los Tigres.

Art Herring, que pitcheó los tres primeros innings por el Detroit, permitió cinco hits pero recibió el crédito de la victoria, Hogsett y Roy Johnson fueron los únicos veteranos que figuraron en el line up del Detroit.

VENCE EL DIA QUINCE EL PLAZO DE INSCRIPCION DEL CAMPEO. DE BILLAR DEL C. COMUNICACIONES

Se espera que los mejores billaristas del patio tomen parte en la competencia. Gutiérrez, Lillo Jiménez, Spencer, Olazábal, Cardero y otros en el campeonato. Enrique Rouco García y Castelfullit organizan la justa

Los mejores billaristas amateurs que hay en la Habana, tomarán parte en el Campeonato de Billar organizado por el Club de Comunicaciones, y a ese efecto, los socios del Club de la calle del Prado, que ya tomaron parte en el anterior celebrado con gran éxito por la Sección de Sports que preside nuestro consecuente amigo Enrique Rouco, prometen inscribirse en el mencionado concurso inter-socios ,entre los que figuran ases del taco como Manolo Gutiérrez, R. Spéncer, J. Olazábal, B. de Castroverde, Luis Hernández, Llillo Jiménez, Palá, M. Hidalgo y César Cardero.

En la primera categoría figuran: Dr. Enrique Castellanos, Dr. Melitón Casacuberta, J. Reyes, M. Blanco, A. Novela, J. Torrens y A. Escandón.

En la segunda categoría, figurarán R. D-Escoubet, J. Quintana, O. Barroso, R. Barroso, M. Lozano, P. Sánchez y R. Comas.

Por lo que se ve, hay calidad y cantidad, lo que resulta muy interesante para aquellos señores que piensen anexarse las medallas en las respectivas categorías.

Manolo Gutiérrez, el brillante pendolista de la Secretaría de Estado, fué el que obtuvo la medalla de oro de la categoría abierta del anterior campeonato. Este año piensa anexarse la otra medalla. Plácido de Castroverde y E. Cueto, parecen estar en muy buena forma, pero Plácido quiere de cualquier forma robar la medallita, para lucirla en el Club, para lo cual está entrenándose a puertas cerradas a fin de sorprender a la Cátedra.

Melitón Casacuberta, Abogado y Notario y gran sportman, figura en la primera categoría y con un gran chance en el campeonato.

Reina gran entusiasmo en el Comunicaciones por el torneo de carambolas, convocado por la Sección de Sports y a juzgar por ese entusiasmo entre los numerosos socios que practican el billar, es de asegurarse un franco éxito.

Ya lo saben los billaristas del Comunicaciones ,el próximo día 15 expira el plazo de inscripción, a las siete de la noche.

Después de ese día y hora no podrán entrar en esas justas que prometen quedar a gran altura.

DOLF LUQUE ASEGURADO CON LOS N. YORK GIANTS

LOS ANGELES, Calf., marzo 8.—AP.—Adolfo Luque el orgullo de la Habana será miembro regular del pitching staff del New York National durante toda la temporada de 1932.

John J. McGraw anunció hoy que pensaba luchar por el pennant de la Liga Nacional con nueve pitchers y Luque figura entre los siete que ya han sido escogidos como seguros.

Billy Walker, Carl Hubbell, Jim Mooney, Fred Fitzsimons, Clarence Mitchell, y Joe Genewich serán los regulares, conjuntamente con Luque. Los otros dos puestos lo discuten Herman Bell, Sam Gibson, Roy Parmalee, Emil Planet, Hal Schumacher, Rusell White y Jim Chaplin.

LOS ROJOS DE CINCINNATI NO PIERDEN LA COSTUMBRE DE SER MALOS BATEANDO

TAMPA Fla., Marzo 8 AP—Aparentemente los Reds de Cincinnati no han perdido su vieja costumbre de resultar ineficaces ante buen pitching. Después de haberse quedado en tres hits en un desafío de práctica celebrado el domingo frente a un equipo amateur de esta localidad los regulares del club midieron hoy sus fuerzas con los reclutas y perdieron 4x1, después de batear tan solo dos hits.

En un juego de práctica celebrado ayer en el training camp de los Yankees, un team dirigido por Lou Gehrig venció a un capitaneado por Babe Ruth con score de 11 por 2. El pieching del recluta Allen fué un factor decisivo en esa victoria. Y esto hizo sonreir a McCarthy.

EDDIE RAN SUSTITUYE A PETROLLE EN EL BOUT FRENTE A BATTALINO

NUEVA YORK, marzo 8. (AP).—Eddie Ran, el welterweight polaco que ha logrado muy bonitas victorias recientemente, ha sido escogido esta noche como oponente de Battalino, en lugar de Billy Petrolle, en el match a doce rounds que se ofrecerá el próximo viernes en el Madison Square Garden.

El encuentro ha sido convenientemente preparado de manera que Eddie Ran suba al ring pesando 147 libras y Battalino, que fué hasta hace dos meses campeón mundial de los pesos plumas, unas 142 libras aproximadamente.

Petrolle, que hizo un training de una semana para el match con Bat se lastimó el cuello hoy y comunicó a los oficiales del Garden que no podría subir al ring el viernes. El Garden, en vista de esto, anunció primeramente la suspensión del match para el 23 de este mes, pero después determinó seguir adelante con el programa, teniendo en cuenta que Eddie estaba listo para sustituir a Petrolle.

Este match, incidentalmente, será el primero que tenga Battalino como welterweight.

No Florecieron Empates Trágicos en los Partidos Celebrados Anoche en el Simpático Frontón Habana Madrid

Gran quincena del prólogo que ganaron Constante y Pepe María. Salvador y Cubota quedaron en 22. Gran quincena del estelar. que ganaron Emilio y Guesala. Quedaron en 24. Iturrino y Emilio. La quincena del final la ganó: Alí e Ibarlucea

ESTELAR DE HOY: OLAVEAGA-MINA CONTRA UGALDE-LABAT MENOR

Anoche, fuese porque era noche de día saleta, fuese por lo que fuese, el cronista llega al Habana-Madrid, horro de envergadura; mal que ande de la vista, su cesta, que es su pluma, no encesta; la vista le flaquea, la tette le da más vueltas que un carrousel loco; y cada pelotazo que da la pelota contra el frontis parece que le da en la **mesma** frente, y se la parte en dos mitades, dejando ver lo que tiene dentro; algo de aserrín con un poco de cemento en polvo, sin armar. Y como el cronista está más bien para dar pifia, con garlopa y paraguas, que para pelotear renglones de prosa **guasona** si que también **sosó**, haciendo lo contrario que esos pelotaris dementes que salen a la cancha con el riñón **virao**, cosa que no debe hacerse ni debe permitirse por los perjuicios que ello trae al peloteo, al marchante, a la empresa y al deporte, el cronista perjudicóse y perjudicando a estos elementos lo menos posible pelotea la crónica con tristeza, con dolor, apagao, enfermo.

De manera que con tres pelotazos tanto que te tienen y a otra cosa que produzca más. Caballeros no piten. Pelotearon el primero de anoche, ante un lleno, que con esto de la oscilación de la vista, me pareció una montaña de gente bien, los blancos, Constante y José Mary, contra los azules, Salvador y Cubota. Por el **cántico** de la pelota, el sobresalto de la gente, la duración de los tantos y los aplausos colijo y palpo, que han conformado una buena quincena. Que la empataron en 1, 2, 4. 5. 6, 7, 8, 9, 10, 11 y la docena atea, porque la frailuna es la del maldito 13. Y como en la segunda, unos aplauden y otros rugen, colijo y palpo que lo ganaron los blancos. Y que los azules quedaron en 22. Boletos a $1.80. Boletos de la primera quiniela; de Pascau a $4.40 y combinada de Pascau y de Ibarlucea a $24.00.

Silencio y quitud; colijo que se nicia el gran estelar de la noche, la hora cumbre, entre los blancos, Iturrino y Gayarre, contra los azules, Emilio y Guesala. Que también se distribuyen en arrogancias soberbias y en gentiles donaires del deporte los cuatro bravos, empatando con aplauso sonoro, otra estupenda quincena con empates en 1, 7, 12, y 13. Hola, saleta, ¿Qué hubo? Que no hubo ni uno más. Ah bueno. Que Emilio y Guesala se deslocaron admirable y llegaron a la meta por seis cuerpos de caballo **percherón, francaise**, que son doce ingleses, que parecen cuchillos para el postre; más claro; que los blancos quedaron en San Juan. Tan verbeneros como siempre. Boletos a $1.40. Boletos de la quiniela de Andrés a $4.80, y combinada de Andrés y de Iturrino a $32.00. Con lo de la vista no acertamos con la taquilla; ni en esta, ni en la otra.

Y así, encantados llegamos al peloteo final, entre los blancos, Guillermo y Azpeitia, contra los azules, Alí e Ibarlucea, que se abren peloteando con brio y con soberbia otra quincena escasa; pero sabrosa. Varios empates bravos. El último en 13 ¡Y van dos! ¿Qué te traes, malditón? ¡Ningún malditón! Vengo a decir que soy el último y que me voy hasta el otro martes. Y tenía razón, porque Alí e Ibarlucea con unos trastazos de **tris-tras**, acabaron con los azules, que estuvieron verdes peloteando. Boletos a $1.40.

Hoy miércoles, función de moda, horas elegantes y deslumbradoras tiraremos la garlopa, haremos prosa, sin pifiar de todo lo bueno y lo malo que ocurra, así como de los autores de las ocurrencias. Va un estelar con cachimbona.

Don. Fernando.

FRONTON HABANA MADRID

Programa oficial para la función de esta noche a las 840 p. m.

PRIMER PARTIDO, a 30 tantos.—Pastrana y Azpeitia, blancos, contra Ozquila y José Mary, azules.

A sacar los blancos del cuadro 14 y medio y los azules del 14.

PRIMERA QUINIELA a 6 tantos.—José Mary, Alí, Ozquila, Buendía mayor, Labat mayor, Azpeitia.

A sacar del cuadro 14.

SEGUNDO PARTIDO a 6 tantos—Olaveaga y Mina, blancos, contra Ugalde y Labat menor, azules.

A sacar los blancos del cuadro 14 y los azules de 14 y medio.

SEGUNDA QUINIELA a 6 tantos.—Sarmiento, Mina, Olaveaga, Labat menor, Ugalde y Epifanio.

A sacar del cuadro 14.

TERCER PARTIDO a 30 tantos.—Valenzuela y Buendía mayor, blancos contra Alí y Labat mayor azules.

A sacar ambos del cuadro 14 y medio.

MICKEY WALKER GANO POR KNOCK OUT EN DENVER VS WILLIAMS

DENVER, marzo 8.—AP.—Mickey Walker, contendiente al peso completo, noqueó hoy a Jackie Williams, de Chicago, en el segundo round del encuentro a diez rounds celebrado aquí.

En otro bout de importancia, Jackie Fields, campeón welter, noqueó a Patsy Pollock, en el segundo round de un bout marcado también a diez. En el match no se discutía el título.

CLARK GRIFFITH DA UN PLAZO A HENIE MANUSH PARA QUE FIRME POR 1932

BILOXI, Miss, marzo 8 AP—Clark Griffith, presidente de los Senadores de Washington, ha anunciado hoy que sólo esperaba hasta media noche para considerar rebelde a Hennie Manush, outifielder, que se niega a firmar su contrato de 1932.

«Si no firma pronto—dijo Griffith será multado y tendrá que pagar una buena multa si no inicia la temporada en condiciones».

MICKEY COCHRANE ES EL PRIMER LESIONADO EN EL TEAM DE LOS ATLETICOS

FORT MYERS, fla, marzo 8 AP—Mickey Cochrane, catcher estrella de los Atléticos, es la primera víctima del team en su temporada de entrenamiento. El célebre receptor amaneció lesionado en la muñeca izquierda asegurando que la lesión la había recibido en el choque del lunes frente a los Cardenales. Eddie Rommell, pitcher, también se quejaba de dolores.

M.E.C.D. 2016

AUSTRALIA JUGARA TENNIS AQUI MAYO 13, 14 y 15

SEGUN LOS PLAYERS MICKEY COCHRANE, GROVE Y EARNSHAW TIENEN LA MISMA VELOCIDAD

SELECCIONES PARA HOY POR SUN BEAU

PRIMERA CARRERA.—RECLAMABLE
Seis furlongs. Para ejemplares de dos años Premio: 800 pesos.
FLYING VOTE. Descansado.

Flying Vote	115	Su última buena.
Principality	118	El contrario.
Espoir	115	Con chance.
Cameo Kirby	115	La posición le perjudica.

SEGUNDA CARRERA.—ECLAMABLE
Seis furlongs. Para ejemplares de tres años o más. Premio: 800 pesos
DODIE LEIGTON. El grupo es malo.

Dodie Leighton	111	Está malo de las patas.
Grey Belle	111	Depende de quien lo monte.
Oregon Citizen	116	Es un maiden.
Golden Sweep	116	Terminará fuerte.

TERCERA CARRERA.—RECLAMABLE
Seis furlongs. Para ejemplares de tres años o más. Premio: 800 pesos
CROISSANTANIS. No acaba de llegar.

Croissantanis	113	Los propietarios se desesperan.
Bachelor Prince	113	Toma la punta pero se cansa.
F. E. Compton	118	Perdió ayer por una nariz.
Paddy Flaherty	118	Terminará fuerte.

CUARTA CARRERA—RECLAMABLE
1 milla y 1-16. Para ejemplares de tres años o más. Premio: 800 pesos.
CAMP PAROL E. Debe ganar.

Camp Parole	105	El grupo es inferior.
Burgs Leary	105	No corre muy bien la milla.
Host	114	En su última lo despistaron.
Spectre	104	Con algún chance.

QUINTA CARRERA.—RECLAMABLE
Seis furlongs. Para ejemplares de cuatro años o más. Premio: 800 pesos.
MONKEY SHINE. Luce el ganador.

Monkey Sheni	110	El dueño los corre a ganar.
Little Gyp	104	Parece haber perdido la forma.
Hypoluxo	105	Va muy ligero.
Best Maifeu	100	Igual le sucede a este.

SEXTA CARRERA—RECLAMABLE
1 milla 1-16. Para ejemplares de cuatro años o más. Premio: 800 pesos
BAGIEL. Carrer a muy difícil.

Bagiel	104	La posición puede perjudicarle.
Dea	104	Termina muy fuerte.
Chief Warrior	107	Corre a ganar.
Easter Boy	110	Hay mucha velocidad inicial.

SEPTIMA CARRERA—RECLAMABLE
1 milla y 50 yardas. Para ejemplares de cuatro años. Premio: 800 pesos.
LITTLE TURTLE. A pesar del peso.

Little Turtle	118	Es superior a estos.
Flying	110	Su última es buena.
Rita Lee	107	Inconsistente.
Sunny Bob	115	No mal ejemplar.

Balompié

Por FERNANDO DE GALARZA

EL CASO ESPECIALISIMO DE LA ASOCIACION DE FOOT BALL DE LA REPUBLICA DE CUBA

DEJABAMOS ayer planteado que la situación y personalidad de la Asociación de Fútbol de la República de Cuba, no es otra—¡hoy y creemos que por mucho tiempo—que un reflejo de la Federación de clubs habaneros.

Y por ser así, se ha verificado que, en cuanto la Nacional ha querido producir lo ha hecho de una manera fragmentaria e imperfecta, dentro del orden nacional, al llevar en sus trabajos una sensible y continua tirantez de relaciones con la regional de la Habana, que castigada torpemente, varias veces se buscó, consiguiéndolo, colocarla en pugna con sus hermanas provinciales, a fuerza de practicar esa labor de disgregación, necesaria para sostener una falsa autoridad en la Nacional.

Labor y pugna, que culminaron en la creación artificial de Federaciones Provinciales, y en la separación de la Habanera de la Nacional, acordada en una asamblea, en cuya orden del día no figuraba el importante asunto de separar a uno de los componentes de la entidad.

Hacemos constar que no removemos, ni con premeditación ni con alevosía estos hechos, sino solamente detallarlos, al puntear la gestión de un organismo que por el ambiente especial en que se mueve, precisa pensar ahora en él, aquellas modificaciones que alejen para el futuro, temores de repetición de casos parecidos a los sucedidos últimamente.

Del doble aspecto que tiene la Asociación de Fútbol de la República de Cuba, nacional e internacional, el primero está clara y positivamente definido. La Provincial de la Habana, debe dejarse sentir, casi hasta confundirse con la Nacional, acoplándose de tal modo sus Reglamentos y su participación en votos para las decisiones que hagan desaparecer peligros de choques entre dos organismo que solamente de perfecto acuerdo y supeditándose los intereses materiales a los de la Habanera, puede llevarse a cabo una gestión beneficiosa para el deporte en general.

Bien entendido, que la defensa de esos intereses beneficiará a todos, porque al estar integradas por clubs las provinciales, lo que beneficie a los de aquí, repercutirá en todos los demás, ya que es a los clubs a los que hay que atender puesto son el manantial que crea las Federaciones Provinciales y éstas la Nacional.

O suprimir la Asociación de Fútbol de la República, o modificar su constitución en el sentido que indicamos, es decir, que siendo la de la Habana la que representa la mayor fuerza deportiva, sea también la que suponga la mayor fuerza legislativa, reservando a las demás Provinciales dentro del organismo nacional una representación en votos, proporcional a su valía deportiva.

Así es cómo se cumpliría la delicada misión deportiva, y sólo deportivamente es cómo puede llegarse a fortalecer a estas organizaciones. No nos duelen prendas, al decir esto, por haber sido uno de los que más activamente intervinieron en la confección del Reglamento de la Asociación de Fútbol de la República de Cuba; pero la práctica, el pronóstico que para un caso clínico se dicta, se modifica cuando se trata de salvar a un enfermo.

El aspecto internacional. En el último número de «Gráfico» de la República Argentina, un notable crítico bonaerense califica de puramente recreativa y placentera la plataforma desde la que actúan Mr. Rimet y sus compañeros, directores del organismo internacional. Dice esto, a propósito del contrato del Boca Juniors de Buenos Aires, celebrado con distintos países europeos para celebrar esta temporada una excursión deportiva.

El Boca Juniors, no está en la organización argentina que pertenece a la FIFA. Y como es natural cuando las cosas se hacen en verdadero sentido deportivo, los permisos fueron concedidos, sin obstáculos de ninguna clase. Inglaterra, Argentina, Norte América y otras muchas, señalamos a estas tres que son de las más importantes actualmente en el Foot Ball Association, tienen sus más fuertes ligas o federaciones fuera de la Internacional, y todas ellas celebran partidos con representaciones de países que están afiliados.

Lo cual quiere decir que no es una dificultad para su desenvolvimiento deportivo, estar o no afiliados a la FIFA.

Desde luego, que en esas naciones se aceptan los hechos consumados y no se proclama por lema el «muera el que no piense igual que pienso yo».

No está mal conservar esas relaciones con la FIFA, pero en último extremo, la Federación de la Habana, para en sus casos, previamente reconocida por la Internacional, como ocurre en todos esos países, no tendría dificultades de ninguna especie.

Al acercarse el período de elecciones en la Nacional, analizar bien las situaciones de los distintos organismos y acometer en bien de todos, las medidas que sean necesarias para hacer definitivamente algo sólido, o que determine la personalidad de la Provincial de la Habana.

FORTUNA SPORT CLUB

Un atento saludo, que agradecemos, hemos recibido del señor Julio de la Serna, secretario del Fortuna Sport Club, y nos acompaña, para su publicación, la citación siguiente dirigida a los asociados:

De orden del Presidente tengo el honor de citar a usted, en primera y segunda convocatoria para la junta general extraordinaria, que ha de celebrarse el próximo jueves día 10, a las nueve de la noche, en nuestro local social, con la siguiente orden del día:

Buenas orientaciones para mejor desenvolvimiento de los deportes del club.

Asuntos Generales.

DEPORTIVO CENTRO GALLEGO

El señor Andrés Arias, secretario del Club Deportivo Centro Gallego, cita de orden de la presidencia, a junta general extraordinaria, de asociados, que tendrá efecto el día 9 del corriente, miércoles, a las nueve de la noche, en el Palacio del Centro Gallego.

Orden del día: Conocer un proyecto que presenta la Junta Directiva.

Speaker Prefiere a Grove, y Honrsby Dice Que Vance Era Hace un Año Superior

COMENTARIOS INTERESANTES ALREDEDOR DE ESTE TEMA

(Correspondencia DE DIARIO DE LA MARINA)

FORT MYERS, Fla., Marzo 8.—El trabajo de Bob Grove me ha parecido tan formidable eu sus primeros dias en el campo de entrenamiento como en los dias de la serie mundial. El poder de lanzar una pelota con la fuerza de un cañón parece ser innato en este esbelto y pecoso jugador.

Igualmente me pareció que la facultad del Adonis del Base Ball, Moses Earnshaw para lanzar con precisión y fuerza es envidiable. Después de verlos a los dos practicar quise saber de boca de Mickey Cochrane, el hombre que recibe la furia de ambos ases, cuál de los dos lanzadores emplea mayor fuerza al lanzar y cuál lo hace con mayor precisión.

Mickey estuvo pensando unos instantes; se limpió el sudor varias veces y me contestó:

Son muchos los que me han hecho esa misma pregunta en los últimos tres años. Y cada vez se me hace más difícil contestarla. Juzgo que si fuera a cerrar los ojos y juzgar la fuerza de la lanzada solamente por el ruido que la bola hace en la trocha, no sabría si era Grove o si era Earnshaw quien estaba pitcheando. Los dos me parecen iguales. Hay días, sin embargo, en que Grove está mejor que Earnshaw. Pero no tome mi opinión muy en serio porque Earnshaw y yo somos como hermanos y naturalmente, siento cierta modestia al expresarme sobre su habilidad. En fin, ponga que los considera a los dos iguales».

Después de hablar con Cochrane es tuve repasando mis notas en el hotel. Y encontré que hace un par de meses estuve hablando en Nueva York con Roger Hornsby, quien ha bateado a casi todos los pitchers de la Liga Nacional y de la Americanay y cuya opinión por lo tanto pudiera considerarse tan autorizada como la de Cochrane, pero más imparcial, por no ser «casi hermano» de Earnshaw, ni compañero de mesa de Grove.

«Dazzy Vance es en mi opinión el pitcher de más fuerza en ambas Ligas—me dijo Hornsby. Grove es el más fuerte entre los zurdos pero Vance domina entre los derechos. Hace un año me pareció que Vance era infinitamente superior a Grove. Creo que lanzaba con más fuerza y que sus rápidas eran más difíciles de batear. Pero el año pasado noté que Vance era fácil de batear. Parece que se le va acabando aquelal pimienta anterior.

En mis notas también encontré esta opinión de Tris Speaker que ahora se gana la vida hablando por radio sobre el base ball. Según lo que apunté Speaker había dicho:

«En los juegos de exhibición los bateadores de la Liga Nacional no tienen dificultad en batearle a Grove, pero en junio o en julio no creo que haya bateador capaz de tocar la pelota rápida que suele lanzar Grove a diario. No creo que haya quien se pueda actar de haber visto a Grove pitcheando con toda su fuerza. Como todo gran pitcher Grove sólo se esfuerza cuando tiene necesidad de hacerlo, pero cuando está en riesgo de perder un juego, véase cómo imprime la fuerza de la dinamita en la bola y ponchea a todos los bateadores».

Y DICE BILL TERRY

El año pasado hablando sobre el mismo asunto Memphis Bill Terry la excelente primera base de los New Giants me decía:

«Cuando Vance está en su elemento tiene la rápida más difícil de batear en cualquier Liga. Cuando uno trata de batearla uno cree que ha cortado la pelota en dos partes, pero instantáneamente la bola ha desaparecido por debajo. No creo que haya quien sepa tirar una bola con la fuerza de Vance.»

Y más abajo encontré otras notas citando a Roger Hornsby en otra ocasión:

«Vance nunca ha sido respaldado por buenos catchers. Nunca pudo batir a todos los clubs. Los Gigantes de Nueva York, por ejemplo podían batear a Vance en sus mejores días. El éxito de los Gigantes consistía en batear la primera bola lanzada por Dazzy. Así lograban llegar a primera base y de ahí partian para segunda confiados en que el catcher no lograría alcanzarlos. Vance tenía como recibidor a Hank de Berry que nunca pasó de ser un catcheh mediocre.

«De los managers de la Liga Nacional creo que John Mc Graw conocía mejor el terreno y siempre supo aprovecharse de la debilidad del catcher para vencer a Vance. Si se estudian los records se verá que todos los juegos ganados por los Gigantes a Vance se fundaron en la piratería de segunda base gracias a la habilidad del catcher para lanzar a segunda.

«Esto es fácil de explicarse. Cuando un bateador está en segunda base el pitcher tiene que suavizar sus lanzadas para proteger la base. Y cuando Vance afloja ya es más fácil pegarle. Por eso Mc Graw podía batir a Vance siempre.

«Lefty Grove no tiene el obstáculo de Vance porque siempre ha estado respaldado por un catcher admirable. Pero si Vance hubiera estado pitcheando con un club tan bien equilibrado como los Atléticos, su record hubiera sido superior al de cualquier pitcher conocido en el base ball».

CORRESPONSAL

El Vigor de la Juventud

no sólo es privilegio de los jóvenes, sino que es la recompensa de todos aquellos que se han rebelado contra la esclavitud de los venenos intestinales, esa condición que todos los doctores hoy en día condenan unánimamente como la causa común de todas las enfermedades y de toda vejez prematura.

Es en vano esperar tener sangre fuerte y rica, es en vano desear tener infatigable energía cuando el sistema todo está bajo la garra de los venenos residuarios en los intestinos. Hay que arrancar el mal de raíz, eliminándolos y evitando que se acumulen y que traigan consecuencias serias y sólo puede hacerse tomando día a día un vaso de "Sal de Fruta" ENO, el laxante salino de fama mundial.

ENO obra inofensiva, pronta y agradablemente. Sus efectos no son violentos, por lo que puede tomarse sin riesgo alguno, a cualquier edad y es siempre efectivo porque obra en forma completamente natural. Tome usted ENO por una semana y tanto mejorará su salud, que en ello se hallará la razón más convincente para adherirse a la regla de "Un vaso de "Sal de Fruta" ENO ante todo por la mañana."

Ahora se vende ENO en frascos de TRES TAMAÑOS
Vea usted el nuevo tamaño pequeño

Unicos Agentes de venta:
HAROLD F. RITCHIE & CO., Inc.
Belmont Building, Nueva York
También en Toronto, Sydney y Wellington

"SAL DE FRUTA"
ENO
MARCA DE FABRICA
"FRUIT SALT"

Las palabras ENO, y "Fruit Salt" y el rótulo del envase constituyen las marcas registradas de J. C. ENO, Ltd., Londres, Inglaterra.

Han Sido Perfectamente Nombrados los Oficiales del Mitin Hípico de Verano

Distinguidas personalidades locales aparecerán en los puestos más importantes de la temporada que ofrecerá el Club Hípico de Cuba en el track de Oriental Park. El mitin comenzará el sábado 2 del próximo mes de abril. Habrá remate de caballos

Por Jerry Corrales

Reñidos finales, y un score que produjo resultados equitativos para Macetas, Hipotecarios y Macetines, se dieron en la grata fiesta hípica ayer tarde celebrada en Oriental Park, ante muchedumbre de hípicos dispuestos al combate con más brío aun que en los inicios del mitin.

Se iniciaron las hostilidades turfistas con la inesperada victoria del 10 a 1 Dental Cream; en la siguiente para juveniles a media milla dióse el éxito del favorito de 8 a 5 Victorious, con ancho margen sobre sus antagonistas. Siguió a éste Poor Rube también 8 5 como ganador del tercer episodio, Murmuring Pines 3 a 1 conquistó la cuarta; y los tres turnos finales correspondieron a Evelyne F, 10 a 1; Confidential 10 a 1 y para epilogar Singing Kid 8 a 1.

Y no fueron pocos los que se aventuraron a los chances de los ganadores de buen precio ayer tarde. La victoria de Confidential en la sexta no fué muy del agrado de la menagerie de Oriental Park. Repetidas inversiones de regular calibre a su chance obligaron a bajar su precio de apertura hasta 5 al cierre.

BUEN PROGRAMA PARA HOY

Siete interesantes justas integran el programa de esta tarde en Oriental Park, iniciándose la fiesta hípica con una justa para «maidens» o no ganadores de dos años a media milla. Tres turnos se decidirán a más de la milla y las restantes a seis furlongs.

LLEGO EL JOCKEY REMILLARD

Llegó el jockey P. Remillard e inmediatamente se inició en activa faena awer tarde, pero solo pudo meter en show a Knee Glader en la sexta. Remillard piloteará a Fortunate Younth en el Cuban Grand National, con premio de $10.000 el domingo próximo.

NETTIE PEBBLES EN EL REMATE

Nettie Pebbles ha sido incluída en la lista de los ejemplares que serán vendidos al mejor postor en el paddock de Oriental Park, una vez terminada la fiesta hípica de mañana.

ACTIVIDADES DEL CLUB HIPICO DE CUBA

En junta anoche celebrada en el consultorio del doctor Alberto Inclán, Manrique 48, se tomaron entre otros acuerdos nombrar a los oficiales de las carreras que habrán de actuar en el mitin cuya inauguración ha sido fijada para el sábado 2 de abril, en Oriental Park. La relación es como sigue:

JURADO: Presidente George P. Foster: doctores Jorge García Montes y Eduardo de Cárdenas, Teniente Coronel Luis Beltrán y José Martell, miembros del jurado.

JUECES DE META: doctor Antonio Carrillo, Robert McArdle, doctor José de Alvaré y Sergio Macias, actuando estos dos últimos respectivamente en funciones de ayudante del racing secretary, y comprobador de pesos.

STARTER: Teniente Albelardo Malberty, JUEZ DE PADDOCK Y RUTA A. A. Hall, MEDICO DE LA PISTA doctor Aduardo Angles, VETERINARIO doctor Ricardo Gómez Murillo.

JUNTA DE HANDICAPPERS:—George P. Foster, Antonio Carrillo, Gustavo López Muñoz y Sergio Macias.

Se ha convocado para junta que habrá de celebrarse en el consultorio del doctor Alberto Inclán, a las 9 p. m. del viernes próximo, para proceder a la designación de la Directiva que habrá de regir los destinos del próximo mitin bajo los auspicios del Club Hípico de Cuba.

ACLARACION SOBRE CUOTA DE SOCIOS

La cuota de socio o asociada para la temporada que bajo los auspicios del Club Hípico de Cuba, dará comienzo en Oriental Park, el 2 de abril próximo es de $50.00.

Las damas, familiares, o sea, hija, esposa y hermana soltera del socio, tendrán acceso al Club con los derechos de cada asociado.

PASES ESPECIALES DE GRAND STAND

Impera el criterio de seguir el ejemplo del Havana American Jockey Club, de conceder pases especiales de grand stand. No así para la Casa Club. A esta sólo tendrán acceso los socios, asociadas y familiares, así como aquéllos que abonen su entrada.

PESOS DEL CUBAN GRAND NATIONAL

A continuación se da la lista de candidatos y pesos asignados para el Cuban Grand National, a milla y octavo con premio de $10.000: Kincsen 120; Menelek 98; Medicine Bow 98; Thistle Fyrn 103; Thistle Ann 105, Burning Up 112; Switch 100; Fortunate Youth 115; Jimmy Moran 116, Comstokery 110; Espinaca 102; Waterway 112; Silver Cord 105; Street Singer 112; Scotch Gold 105; Sansarica 105; Bather 114; Sun Mission 110; Hold On 95; Calf Roper 108; Knight Commander 115; Honey Grove 103; Flying 95; Nostaw 100; Excelency 100; Bargello 115; Lady Broadcast 124; y Culloden 103.

SE DARAN AQUI LOS MATCHES DE LA C. DAVIS

El equipo australiano contestó ayer demostrando conformidad para celebrar aquí los matches

El primer encuentro entre los equipos de Cuba y Australia, en opción al segundo round de la zona americana de la Copa Davis se efectuará aquí, probablemente en los courts del Vedado Tennis Club, el día 13 del próximo mes de mayo.

Enrique Fernández, secretario de la Federación Cubana de Lawn Tennis, dió ayer tarde la noticia a la publicidad, asegurando haber recibido un cable del equipo australiano donde daban su conformidad a la celebración de los encuentros de tennis en esta ciudad. La serie pues, comenzará el día 13 y terminará el 15.

El equipo australiano, que se encuentra ya en los Estados Unidos, vendrá integrado por cuatro hombres solamente, con Johnny Crawford y H. Hoffmann como figuras principales y el team cubano, encabezado por Gustavo Vollmer y Ricardo Morales, será integrado por cinco hombres probablemente. Los otros tres serán seleccionados entre los que mejor demostración hagan en el campeonato nacional organizado por la Federación Cubana, que comenzará el próximo día 19.

RESULTADO DE LAS CARRERAS DE AYER

Día 75. Marzo 8 de 1932. Tiempo claro. Pista ligera.

842 ORIENTAL PARK, CUBA — PRIMERA CARRERA— 6 Furlongs — 3YO&Up — Purse $800 Claiming

Ind	Horses	W	PP	St	¼	½	¾	Str	Fin	Jockeys	O	C
824	Dental Cream	*100b	12	8		7¼	6½	5¼	1hd	W. Privett	10	10
821²	BachlorPrince	*113b	10	3		1³	1²	1¹²	2¼	T Roderick	4	4
807	Croissantanis	*113b	6	2		5¼	4½	4hd	3no	W Marsh	6	6
824⁴	Blue Pencil	*113	4	10		10¹	10¹	8²	4hd	J Gilbert	10	10
808⁴	Morvion	118	9	5		2hd	2½	2½	5¹	P'Remillard	3	2
815⁴	Birdie-Wrack	118	7	1		3nk	3¹	3¹	6¹	J Mattioli	10	10
636	Sun Glass II.	*113b	3	4		4½	5nk	6½	7½	J McLaren	20	20
808³	Ronald Grey	*110b	5	7		6½	7½	7nk	8¹½	F Maier	2	2
821⁴	Ravine	115b	1	6		9¹	8½	9¹½	9¹	G Moore	15	15
824²	Clearance	118	11	12		11¹	11³	10½	10²	R Watson	6	6
833	Beauty Belle	111	8	9		8½	9¹½	11⁴	11⁵	H Gonzalez	10	10
——	Listerine	*108	2	11		12	12	12	12	N Benitez	30	30

P 2:29 Off 2:34 Time 23 3 5 47 4-5 1:14 2-5

Premio al ganador $625. Ganador: jaca de 3 años, hija de Noah-Minnie B. Propiedad de B. L. Squires. Arrancada buena. Ganador bajo el látigo. Place lo mismo. Dental Cream mejoró su posición gradualmente por fuera, se movió con velocidad en la recta final, y se estaba torciendo en el furlong último. Bachelor Prince tomó una larga delantera, ahorró terreno y no tuvo excusas. Croissantannis bien durante todo el trayecto, se agotó finalizando. Blue Pencil cerró con un estallido de velocidad por fuera. Morvion y Birdie Wrack no tuvieron percances. Sun Glass se paró. Ronald Gray fué cerrado y no pudo encontrar brecha por donde pasar.

Dental Cream 36.00; 15.40; 10.40. Bachelor Prince 8.20; 5.60. Croissantanis 7.20.

843 ORIENTAL PARK, CUBA — SEGUNDA CARRERA— 4 Furlongs — 2YO — Purse $800 Claiming

Ind	Horses	W	PP	St	¼	½	¾	Str	Fin	Jockeys	O	C
828²	Victorious	115b	6	2		1½	1½	1²		J M Jones	8-5	8-5
814³	Baigneuse	115b	5	3		2½	2½	2no		R Fischer	5	5
760	Cornelia Clara	115	7	7		3hd	4½	3½		A Cleff	3	3
814	Billy Bob	118	4	4		5²	3hd	4¹		W Curran	5	5
828³	Miss Howee	115b	1	1		4½	5²	5³		C E Allen	3	3
828	Betty Terry	115	3	5		7	6¹	6²		G Moore	5	5
814	Propitious	110b	2	6		6hd	7	7		R Watson	5	5

P 3:00 Off 3:02 Time 24 3-5 49

Premio al ganador $625. Ganador: potranca de 2 años, hija de St. Henry-Mollie D. Propiedad de G. F. Jenkins. Arrancada buena. Ganador: fácil. Place bajo el látigo. Victorious cruzó rápidamente en la arrancada, cogió una larga delantera y finalizó bien. (Jones finalizó con el estribo roto) Baigneuse bien durante todo el trayecto duró más que Cornelia Clara en los últimos saltos. Esta se durmió ligeramente en la arrancada y finalizó con vigor bajo presión. Billy Bob fué barajado hacia atrás después de la arrancada. Miss Howee fué cerrado y obligado a correr por fuera.

Victorious 4.80; 3.20; 2.60. Baigneuse 8.80; 4.40. Cornelia Clara 3.80.

844 ORIENTAL PARK, CUBA — TERCERA CARRERA— 6 Furlongs — 3YO&Up — Purse $800 Claiming

Ind	Horses	W	PP	St	¼	½	¾	Str	Fin	Jockeys	O	C
822	Poor Rube	118	8	9		10²	6nk	5½	1hd	O Pernia	8-5	8-5
824	F. E. Compton	*113	2	10		9hd	8hd	6hd	2L	C Baeza	10	10
808	Master Durbar	115b	4	1		1hd	4½	2½	3¹	N Brooks	10	5
753	Lucky Nancy	*108b	3	11		11⁴	11²	8nk	4½	R Clemons	20	20
495	Princss Henry	*108	9	8		8½	9½	7½	5hd	N Trombrio	15	15
824³	Oregon Citizen	118	11	7		7½	10¹	11½	6½	W Curran	5	5
808	DodieLeighton	*108b	12	2		2hd	1½	1½	7²	J Ellsworth	10	10
815	Lexington Girl	*107	1	6		5hd	7½	10½	8hd	F Maier	20	20
824	Arrogant	118b	7	4		3hd	2½	4½	9nk	J M Jones	4	5
821	June Bride	98b	10	12		12	12	12	10½	D Meade	5	5
824	Harborton	*113b	6	3		4½	5½	9¹	11²	J Gilbert	4	5
822	Two Bills	118b	5	5		6½	3hd	3hd	12	L Laurin	10	10

P 3:25 Off 3:28½ Time 23 4-5 48 4-5 1:15

Premio al ganador $625. Ganador: jaca de 5 años, hijo de The Porter-RubHyams. Propiedad de O. Izquierdo. Arrancada buena. Ganador bajo el látigo. Place lo mismo. Poor Rube mejoró su posición gradualmente por fuera, se torció en el poste del furlong, y duró más que F. E. Compton en el empuje final. Master Durbar ahorró terreno, retó a Arrogant y Harborton hasta vencerlos, y volvió otra vez. Lucky Nancy finalizó con un estallido después de un lento comienzo. June Bride comenzó despacio.

Poor Rube 7.20; 5.60; 6.00. F. E. Compton 9.20; 6.80. Master Durbar 8.40.

845 ORIENTAL PARK, CUBA — CUARTA CARRERA— 1 and 1-16 Miles — 4YO&Up — Purse $800 Claiming

Ind	Horses	W	PP	St	¼	½	¾	Str	Fin	Jockeys	O	C
840	Mrmuring Pines	112b	2	1	1½	1½	1½	1²	1³	C E Allen	3	3
833	C'pt'n's D'ghtr	107b	10	4	3²	3¹	2²	2²	2¹	D Meade	2	2
815	Doc	112b	3	8	7½	6¹	3½	3³	3³	R Feeney	8	5
840	Sam Slick	112	11	6	4½	4hd	6hd	5½	4¹	O Pernia	10	10
806	Elizabeth	107	12	9	9¹	9²	9¹½	6½	5hd	R Watson	30	10
654	Magic Carpet	107	5	10	11²	10³	10⁴	8½	6²	J Gilbert	5	5
820	Chrysler	112	7	2	2¹	2hd	4²	4½	7nk	J McLaren	15	15
815	Bee Jay	112b	1	7	10²	11½	11²	9hd	8⁴	W Ellswrth	15	15
806	Ejlona	109	8	3	5³	5½	5½	7½	9¹	P Remillard	5	5
757	John Greener	112	9	11	12	12	12	12	10¹	J Mattioli	20	20
840	Torrito	112	4	12	8²	8⁴	7½	10½	11²	N Brooks	15	15
822	Silver Scepter	112	6	5	6½	7½	8hd	11¹	12	H Gonzalez	4	4

P 3:58 Off 3:56½ Time 25 50 1:15 1-5 1:40 3-5 1:47 3-5

Premio al ganador $625. Ganador: jaca de 5 años, hijo de Pagan-Pan-The Vestal. Propiedad de Mrs. A. R. Smith. Arrancada buena. Ganador fácil. Place lo mismo. Murmuring Pines se puso al frente hasta la primera curva, y corriendo contenido ganó con facilidad. Captains Daughter bien desde la arrancada, no tuvo percances. Dos finalizó por fuera con un estallido de velocidad. Sam Slick corrió bien. Elizabeth cerró algún terreno después de un comienzo lento. Crysler se paró bajo el látigo. Eilona no tuvo percances. Silver Scepter no pudo con el paso.

Murmuring Pines 10.80; 5.60; 3.00. Captain Daugther 4.00; 2.60. Doc 2.40.

846 ORIENTAL PARK, CUBA — QUINTA CARRERA— 1 and 1-16 Miles — 3YO&Up — Purse $800 Claiming

Ind	Horses	W	PP	St	¼	½	¾	Str	Fin	Jockeys	O	C
826	Eveline F	109	6	10	10	10	10	4¹	1¹	J Mattioli	10	10
805	All Told	110b	3	1	2½	2hd	3hd	1½	2nk	A Cleff	6	6
819	Mozart	*109b	8	6	6½	6¹½	6³	3½	3¹½	T Roderick	15	15
778	Night Tears	*104	1	7	7¹½	8¹	8hd	7½	4³	W Privett	6	6
(833)	Torchfire	*109b	4	2	5⁵	4¹½	4¹½	6¹	5¹	J Gilbert	8-5	8-5
819	Fair Avis	105b	2	9	9³	9²	9½	10	6nk	J Ellsworth	8	8
833	Royal Rock	*105	9	8	8²	7¹	7½	9½	7¹	J McLaren	8	8
805	Old Tuck	112b	7	5	4nk	3½	2hd	5½	8¹	W Curran	8	8
818	Silver Canopy	110	5	3	3½	5²	5nk	8hd	9³	D Meade	8	8
825	Tamerlane	112b	10	4	1hd	1½	1½	2nk	10	C E Allen	2½	2½

P 4:21 Off 4:23 Time 24 3-5. 48 3-5 1:14 1-5 1:40 1:47

Premio al ganador $625. Ganador: yegua de 5 años, hijo de King James-Militant Lady. Propiedad de S. Gorbet. Arrancada buena. Ganador bajo el látigo. Place lo mismo. Evelyne F. se puso al frente hasta la curva lejana, se adelantó por fuera con un estallido de velocidad, y se torció ligeramente hacia dentro en el último 16, pero se estaba alejando. All Told fué corriendo contenido, tomó la delantera en el poste del furlong y no tuvo excusas. Mozart hizo un reto determinado en la recta final. Night Tears cerró con velocidad por dentro. Torchfire se agotó al final. Fair Avis fué distanciado en las primeras etapas. Royal Rock cerró algún terreno. Los demás se pararon.

Eveline F. 29.80; 16.60; 6.60. All Told 23.60; 11.60. Mozart 12.60.

847 ORIENTAL PARK, CUBA — SEXTA CARRERA— 1 and 1-16 Miles — 4YO&Up — Purse $800 Claiming

Ind	Horses	W	PP	St	¼	½	¾	Str	Fin	Jockeys	O	C
822	Confidential	107b	5	12	12	12	12	6½	1½	W Marsh	10	5
807	SouthernCloud	110	8	4	4½	5nk	5½	3¹	2½	O Pernia	20	20
808	Knee Glader	109	11	5	5½	4²	3½	2½	3hd	P Remillard	5	5
808	Heilbroun	110	3	10	10⁴	10³	8hd	7½	4²	J Mattioli	15	15
833	Prince Bulbo	112b	7	3	2½	2hd	2hd	1hd	5¹	D Meade	6-5	6-5
806	Gaineswood	112	6	7	6¹	6²	6½	4½	6⁵	T Roderick	10	10
822	Red Likker	110b	2	6	8¹	8¹	7¹	8¹	7¹	R Fischer	15	15
806	Timon	112b	4	2	1²	1⁴	1²	5hd	8½	W Curran	8	8
806	Disapproved	115b	1	1	3½	3¹½	4nk	9²	9hd	R Holland	15	15
806	Fair Jean	105b	12	8	9³	9hd	10¹	10²	10¹	J Gilbert	3	3
813	Retort	112b	10	9	7hd	7¹	9¹	11	11½	H Gonzalez	20	20
813	Apopka	112	9	11	11³	11¹	11hd	12	12	N Brooks	5	5

P 4:47 Off 4:50 Time 24 2-5 48 3-5 1:14 2-5 1:40 4-5 1:47 3-5

Premio al ganador $625. Ganador: yegua de 6 años, hija de Bondage-Trade You. Propiedad de R. Somersby. Arrancada buena. Ganador bajo el látigo. Place lo mismo. Confidential, distanciado

Anuncios Clasificados de Ultima Hora

ALQUILERES

Habana

A-1

SE ALQUILA el segundo piso, Campanario 110 esquina a San Rafael, sala, comedor, tres cuartos, $30. Informes en la misma de 9 a 11 y de 1 a 5.
A1 9123 8 mar 11

$22. planta alta; $20, planta baja, 3 cuartos, sala, saleta, modernas. Accesoria independiente, grande, con luz, $15. Planta baja con azotea, $20. Todas en Oquendo y Jesús Peregrino. Informes, F-2781. Oficios 82. Llaves, puesto esquina.
A1 9109 4 mar 11

ALQUILO bajos, Estrella 30 A, entre Angeles y Rayo, 3 ventanas, sala, comedor, tres habitaciones, cocina, baño, buen patio. $27. Informan, kiosco de Estrella y Rayo. A-4761.
A1 9098 8 mar 13

SE ALQUILAN los altos San Miguel 25, H. G. Alquiler de situación. Informes en la letra F.
A1 9095 10 mar 14

ALQUILO la casa Amistad 36, tiene sala, saleta, 6 cuartos, servicios, patios, azotea. Propia para comercio. Informan, teléfono A-2564.
A1 9089 8 mar 14

SE ALQUILA San Lázaro número 305, pisos bajos, primero y segundo, modernos, con hall, sala, gabinete, cuatro habitaciones, cocina gas y cuarto con servicio de criados. Alquileres nuevamente rebajados. Informan Manzana de Gómez 240. Telf. A-4898.
A1 9049 8-16 marz

32 PESOS, LUJOSO PISO

Antes 90, propio para corta familia de moralidad. Aramburo 37 esquina San José. Trate con su dueño. A-6359.
A1 8986 7 mar 11

ALQUILO primer piso. Lamparilla 50, entre Compostela y Aguacate, tiene sala, saleta, comedor, 5 cuartos, baños, cocina. Llave en vidriera. Precio $55. Informan F-4131.
A1 9085 8-16 marz

LEALTAD 34, se alquila una casa chica, acabada de fabricar y esquina. Informa M-4282 y en la misma de 9 a. m. a 4 p. m. $35.00.
A1 9068 8-15 marz

SE ALQUILA en $26, la casa Escobar 198. Se compone de sala, saleta y dos cuartos, servicios y azotea. Informan en la carnicería.
A1 9059 8-11 marz

A-2 Vedado y Príncipe

FRESCOS y cómodos altos D No. 215 entre 21 y 23, cinco habitaciones, sala, comedor, baño intercalado, pantry, cocina, cuarto y servicios de criados, garage. Informan F-3236.
A2 9081 8-12 marz

A F., hermosísimos bajos con sala, antesala, comedor al fondo, 4 hermosísimas habitaciones, baño completo; cuarto y servicio criados. También hay unos altos iguales. Precio tres veces rebajado. Informa: Goizueta. F-3937.
A2 8717 5-14 marz.

A-5 J. del Monte y Víbora

SE ALQUILAN en 26 pesos los altos acabados de pintar de Juan Bruno Zayas 20, esquina a Lacret. Llaves al lado. Informes. Telf. F-4483.
A5 9107 8 mar 12

ALQUILO a personas de gusto, moderno chalet de esquina. Flores y Cocos No. 20, jardín, cinco habitaciones y demás comodidades. Precio reajustado. Informan al lado, altos.
A5 9067 8-14 marz

A-7 Sto. Suárez y Mendoza

SANTOS SUAREZ. Se alquila una casita con portal, sala, un cuarto y demás servicios. Moderna. En trece pesos. Informan en Dureges y Enamorado, bodega.
A7 9055 8-11 marz

A-12 Solicitud de Alquileres

SEÑOR extranjero desea en el centro de la Habana, habitación anexa al baño con comida si es posible, con familia respetable. Se cambian referencias. Dirigir correspondencia, R. D. J. Marzo. Callejón 83-A.
A12 9120 8 mar 10

W Arrendamientos

VIDRIERA de tabacos y cigarros. En la esquina interior del Temporal. Belascoaín y Salud, se arrienda para vidriera de tabacos, cigarros, billetes y quincallería. Alquiler módico, este sitio está muy acreditado para ese giro por haber existido un kiosco que tiene muy buenas ganancias. Informa, Ramón Menéndez, dueño de la tienda. A-3787.
W 9115 8 mar 11

B-2 Locales y Naves

GRAN LOCAL EN NEPTUNO E INFANTA

Se alquila este hermoso local para café o cualquier otro establecimiento, casa de reciente construcción por el ingeniero señor Cristóbal Díaz. Informa en el mismo lugar el encargado señor García.
B2 C 65 8 mar 23

CAUSAS DE LA AGRESION DE UN CONSEJERO ALEMAN DE LA EMBAJADA EN RUSIA

MOSCU, Rusia, marzo 8. (AP.)—Las autoridades soviéticas dicen que Judas Stern, quien hirió a tiros al doctor Fritz Von Twardowski, consejero de la Embajada alemana, ha confesado que el motivo de su crimen fué el deseo de causar una tirantez de relaciones entre Rusia y Alemania y hacer más difícil la situación internacional del Soviet.

El doctor Twardowski continúa mejorando de sus heridas. Se ha sabido que Stern, ex estudiante universitario ruso, fué miembro de un grupo de terroristas que trabajaba a las órdenes de «ciertos extranjeros». Se espera que la investigación que se realiza ahora ponga perfectamente en descubierto la conspiración.

ALQUILERES

ALQUILO hermoso local, bajos y altos, para establecimiento. Reina 45, entre Angeles y Rayo. En la misma informan, teléfono A-4761.
B2 9099 8 mar 13

B-3 Departamentos

GRAN REBAJA de precios en el edificio «Arcos». En el edificio «Arcos», calle F entre 19 y 21, Vedado, se alquilan elegantes y cómodos departamentos compuestos de sala, comedor, dos amplias habitaciones, baño completo, su cocina. Con vista a las dos calles, los que valían a 40 pesos, ahora a 28, a 25 a 20 y a 14 pesos. Pueden verse a todas horas. Informan en el mismo, el conserje, señor Fermín.
B3 9028 8-14 marz

DEPARTAMENTOS EXTERIORES E INTERIORES, A $20 Y $25

Se alquilan en Obrapía 80, entre Aguacate y Villegas, con sala, comedor, una habitación, baño completo y cocina, muy frescos y cómodos; casa reformada por el ingeniero señor Cristóbal Díaz. Informa en la misma el encargado señor Nieto.
B3 C64 8 mar 23

B-4 Habitaciones

EN CASA familia honorable, se alquila una hermosa y fresca habitación. Informan: teléfono M-8278.
B4 9071 8-11 marz

CASA DE MORALIDAD. Consulado 142 esquina a Neptuno. Se alquilan habitaciones con servicio y baño privado. Precios de situación. Informa el Portero.
B4 8282 2-9 Mar.

SE SOLICITAN

S-1 Criadas y Criados

SE SOLICITA una joven peninsular para los quehaceres casa de un matrimonio, que sepa sus obligaciones. Sueldo, $15, Luz Caballero número 7 B, entre O-Farrill y Avenida de Acosta, Víbora.
S1 9093 8 mar 10

S-2 Cocineras y Cocineros

SOLICITO española joven, para cocinar y limpiar matrimonio, que duerma colocación. $12. Calle 8 número 4, esquina Línea. Miramar. Tomar tranvía Marianao Calle Aguila.
S2 9094 8 mar 10

S-12 Solicitudes - Varias

SE SOLICITAN jóvenes bien portados que quieran ganar de $1.50 a $2.00 y que dispongan de dos o tres pesos como garantía. Calle C número 186 entre 19 y 21 de 2 a 5.
S12 9063 8-10 marz

SOLICITO joven de 14 a 18 años, para limpieza y mandados, trato con padres, exijo referencias. Huberto de Blanck. Pianos y Música. Reina 77-79.
S12 9108 8 mar 10

AGENCIAS DE COLOCACIONES

LA AGENCIA Marquez le ofrece cocineras, criadas, manejadoras, lavanderas del país y extranjeras, con buenas referencias y rapidez. Llame al F-3038. C y Calzada, Vedado.
X 9080 8-11 marz

SE OFRECEN

O-1 Criadas y Criados

SE DESEA colocar una señora de mediana edad, para limpieza por horas, o para cocinar para corta familia. Tiene referencias. Casa de moralidad. Informes M-1028.
O1 9043 8-10 marz

SE DESEA colocar una muchacha española, de criada de manos o de comedor o manejadora o andar en la cocina y sabe lavar y planchar. Tiene buenas referencias. Teléfono U-3783.
O1 9074 8-11 marz

SE DESEA colocar una señora española de mediana edad, de criada de manos o manejadora. Tiene buenas referencias. Informan: U-6929.
O1 9070 8-10 marz

SE OFRECE una joven española para criada de mano, cuartos o comedor, tiene buenas referencias, teléfono M-4362.
O1 9125 8 mar 11

SE DESEA colocar una joven española de criada de mano o manejadora, no importa salir al campo, sin pretensiones. Llame al Telf. M-4313.
O1 9091 8 mar 11

DESEA colocarse una muchacha española para limpiar o cocinar o para los dos trabajos, siende corta familia, sabe cocinar y limpiar bien, tiene buenas referencias, teléfono F-1661.
O1 9114 8 mar 10

SE OFRECE criada de mano, española, muy limpia y trabajadora, sirve muy bien la mesa, sabe lavar y planchar toda clase de ropa, tiene muy buenas referencias. Telf. A-3343.
O1 9118 8 mar 10

SE DESEA colocar joven española para criada de mano o manejadora, tiene referencias, desea casa de moralidad, duerme fuera. Informan, A-7977.
O1 9117 8 mar 10

SE DESEAN colocar dos españolas para criadas o manejar, una entiende cocina, tienen buenas referencias, teléfono F-6267.
O1 9096 8 mar 10

SE DESEA colocar una muchacha española para criada de mano o de cuartos a matrimonio solo o corta familia, entiende algo de cocina. Informan. M-5412.
O1 9105 8 mar 11

DESEA colocarse una joven española, para criada y sabe lavar y planchar y también sabe cocinar. Teléfono F-1140.
O1 9111 8 mar 10

SE DESEA colocar una muchacha de criada de mano o de cuartos, si es corta familia no le importa cocinar. Teléfono I-7537.
O1 9110 8 mar 10

SE DESEA colocar una joven peninsular, para criada de mano o para manejadora y limpiar. Tiene buena recomendación de las casas donde a servido. Informan: 10 y 25. Teléf. F-5841.
O1 9040 8-10 marz

SE OFRECEN

DESEA colocarse joven española de criada o manejadora, tiene referencias, no tiene pretensiones. FO-2362.
O1 9112 8 mar 10

SE OFRECE criado competente y fino buena presencia y práctica en todo el servicio. Altas referencias de Europa y la Habana. Teléfono F-1925.
O1 9016 8-11 marz

SE OFRECE sirvienta española, sirve perfectamente comedor o manejadora. Otra sabe coser y cortar bien, lavar ropa fina. Tienen buena presencia y referencias. Teléfono M-7122.
O1 9019 8-10 marz

O-2 Cocineras y Cocineros

UNA MUCHACHA del campo de color, para cocinar y limpiar o limpiar y manejar. Va a los repartos y al campo. Sabe hacer dulces. Teléfono M-8325.
O2 8994 8-10 marz

SE DESEA colocar una muchacha española para cocinar y limpiar, tiene referencias y sabe cumplir con su obligación. Telf. U-2826
O2 9104 8 mar 10

SE OFRECE cocinero repostero. Acostumbrado a trabajar en Europa. Buenas referencias de las casas que trabajó. Teléfono F-1925.
O2 9015 8-11 marz

SE OFRECE española para cocinar y limpiar, no le importa lavar alguna ropa, tiene muy buenas referencias, sabe cocinar bien. Teléfono A-3343.
O2 9119 8 mar 10

SE OFRECE maestro de cocina y repostería, para casa particular, lleva varios años en el arte culinario, es hombre solo y va a cualquier parte. Tiene buenas garantías de donde trabajó. Para avisos e informes, en la Antigua de Mendy. Telf. A-2834.
O2 9116 8 mar 10

SE OFRECE superior cocinera repostera de color, lo mismo a repartos. Otra buena cocinera, ayuda en la limpieza o lavar, lo mismo criada. Inmejorables referencias ambas. Teléfono M-7122.
O2 9022 8-10 marz

DESEA colocarse una joven española, sabe cocinar y de repostería, no le importa hacer otros quehaceres, desea casa de moralidad. Telf. U-4596.
O2 9097 8 mar 11

COCINERO y repostero español. Desea colocarse en casa particular o comercio, con buenas referencias, es muy limpio y trabajador, sin pretenciones. Informan en el teléf. M-8633.
O2 9030 8-11 marz

SE DESEAN colocar dos jóvenes españolas, una para cocinar y ayudar a la limpieza. La otra para cuartos o criada de mano. Sabe coser y le gustan lo niños. Son formales, quieren casa seria. Informan: teléfono I-7509.
O2 9038 8-10 marz

COCINERO FINO, repostero, asiático desea colocarse casa particular, cocina perfectamente a la criolla, española y francesa. Muy limpio y formal sabe cumplir con su obligación y tiene buenas referencias. M-4389.
O2 9044 8-10 marz

JOVEN COCINERO asiático. Desea colocarse casa particular, cocinero. Cocina española, criolla y repostería. Habla castellano correctamente. Informan teléfono M-4285.
O2 9045 8-11 marz

SE OFRECE señora española para cocinar y limpiar, siendo corta familia. Cocina la española y criolla y muchacha de criada de manos. Ayuda con niños o ayudar la cocina. Buenas referencias. Teléfono M-6332.
O2 9058 8-10 marz

DESEA COLOCARSE una señora española, para cocinar o para todo servicio de corta familia. Informan: teléfono X-1406.
O2 9061 8-10 marz

SE OFRECE buena cocinera repostera madrileña solo para la cocina, cocina criolla y española, toda clase de platos finos, es limpia, dispuesta, formal. Tiene referencias U-4138.
O2 9064 8-10 marz

SE DESEA colocar dos jóvenes españolas, una para cocinar y ayudar a la limpieza y sabe de repostería y la otra para cuartos y coser y sabe servir a la rusa y tienen referencias. Teléfono A-6949.
O2 9069 8-10 marz

SE DESEA colocar una española de mediana edad para cocinar o cocinar y limpiar a corta familia de moralidad. Tiene buenas referencias. Informan, M-3628. Duerme en la colocación.
O2 9029 8 mar 10

SE DESEA colocar una joven española para cocinera o para cocinar y limpiar, tiene buenas referencias, teléfono A-2283.
O2 9121 8 mar 10

O-3 Manejadoras

SE DESEA colocar una joven española para manejadora o criada de mano o cuartos, sabe coser un poco, es cariñosa para los niños, tiene muy buenas recomendaciones. F-1764.
O3 9122 8 mar 10

O-7 Costureras - Modistas y Sombrereras

COSTURERAS que hayan cosido camisas azules de baratillo, se solicitan en Monte 17 y 19, entre Cárdenas y Cienfuegos. Salup Hermanos. Tienen que traer carta del último lugar donde cosieron. No se dan informes por teléfono.
O7 9100 8 mar 10

O-10 Oficinistas

OFRECE sus servicios para teneduría de libros o corresponsal español, inglés, francés, persona de solvencia moral, disponiendo dos horas diarias. Favor avisar teléfono F-5794.
O10 9103 8 mar 11

SE VENDEN

V-1 Casas

VENDO CASA moderna, una cuadra de Concha, a la brisa, jardín, portal, sala, tres habitaciones, comedor al fondo, baño completo, lavaderos, calentador, patio, traspatio. Costó fabricarla a su dueño $5.500, la doy $2,750 Por apuro de hipoteca. No pierda esta ganga. Dueño en la misma. Municipio 41-A, entre Juan Alonso y Pruna, Luyanó.
V1 9023 8-13 marz

SE VENDEN

GANGA. Cambio casa dos plantas, con cuatro viviendas independientes y seis habitaciones interiores, por solar bien situado. Renta $80. Resto 6 o-o. Se pagan solas. F-6141.
V1 9124 8 mar 13

V-5 Muebles y Prendas

VENDO los muebles de mi casa. Cuarto $25.00. Otro tres cuerpos con chifonier $50.00. Comedor, sala, nevera, librero. Piano. Todos modernos y baratos. San Joaquín 33, altos.
V5 9066 8-11 marz

URGENTE, vendo los elegantes muebles de mi casa, Arte Moderno, a precios razonables. Véalos y se convencerá. San Lázaro 328, altos, entre Belascoaín y Gervasio.
V5 9126 8 mar 14

V-7 Automóviles y Accesorios

GANGA: EN TRESCIENTOS CINCUENTA PESOS

Vendo un magnífico Cadillac de 7 pasajeros, tipo Sport. Puede verse en 27 número 93, entre Baños y D, Vedado. Informa el notario M. Recio. Teléfono M-3936.
V7 9088 8 mar 21

V-12 Objetos Varios

GANGA,2 $200. bóveda con osario, cerca de la capilla central, se vende a la primera oferta razonable, de 1 a 3 y de 6 a 8. Porvenir 1, azotea, esquina Habana.
V12 9127 8 mar 10

DINERO E HIPOTECAS

SE TOMA

VENDO la mitad del valor de una patente cubana, que actualmente se está explotando tan sólo en la Habana y que ya rinde una utilidad anual, hasta la fecha, de $5.000. Informes, Q. R. Apartado 1736.
Z s t 9113 8 mar 12

ENSEÑANZAS

E-5 Profesores

EXPERTO profesor de inglés por un método especial, práctico, comercial Pronunciación perfecta, rápida escritura y conversación. Clases a domicilio. Precio módico. Llame hoy mismo a Alvarado. A-7397.
E5 9060 8-18 marz

PROFESIONALES

DRES. EN MEDICINA

CURÓ LA IMPOTENCIA, neurastenia o debilidad sexual. Método moderno. Hora especial para cada cliente. Absoluta reserva. Doctor Cardenal. Consulta de 2 a 6 6. Perseverancia 50.
Prof. 8511 4-19 marz

VIAS URINARIAS

Y enfermedades venéreas. Tratamientos semanales, dos pesos ($2.00). Atención por especialistas. Servicio de enfermeras para señoras. Policlínica Zequeira, San Rafael 122. Teléfono U-1689 Atenciones de 5 a 7.
Prfs. 8976 7 mar 22

DR. FRANCISCO J. DE VELASCO

Corazón, Pulmones, Estómago, Intestinos.

DR. RUBEN DE VELASCO

Corazón, Pulmones, Enfermedades de los niños. Consultas de 12 a 2 y de 4 a 4, días laborables. Horas especiales previo aviso. Salud 24. Telf. A-5418.
Profs. 5685 12-13 Mar.

DR. ABELARDO LABRADOR

Consultas gratis 8 a 12 a. m. Pagas 3 a 5 p. m. Enfermedades señoras, flujos crónicos, metritis, bronquitis, corazón, riñones, diabetes, reumatismo crónico, enflaquecimiento. Inyecciones Neo-Salvasán, Angeles 3, entre Reina y Estrella Telf. A-0801.
Prfo. 6646 20-21 marzo

DR. A. VENERO

Vías urinarias, Impotencia, Sífilis. Curación rápida. Cuota semanal. Diatermia, Ozonoterapia, etc. Consultas, de 10 a 12 m., y de 4 a 7 p. m. San Miguel 55, esquina a San Nicolás. Telf. A-9380.
Prof. 7346 26-31 Mar.

DR. ALBERTO S. de Bustamante Profesor de Obstetricia, por oposición. Domicilio: Calle 15, entre J. y K., Vedado. Telf. F-1862. Consultas de 1 a 3, lunes y viernes, en la Clínica Bustamante-Núñez. Teléfono F-2901.
Profs. 5686 12-13 Mar.

DR. EMILIO MARTINEZ (Padre)

Aplicaciones de radium. Calle L., número 203, Vedado, de 11 a 12, frente al Hospital Mercedes.
Prof. 6563 19-20 Mar.

DR MANUEL LOPEZ PRADES

Graduado Madrid y Habana. 41 años ejerciendo. Enfermedades de la sangre, pecho, señoras y niños Partos. Tratamiento especial curativo de las afecciones Genitales de la Mujer. Consultas diarias, 9 a 11 y 1 a 5. Gratis, martes y viernes. Amistad 95, altos.
Prof. 5491 10-11 Mar.

INSTITUTO OBSTETRICO "BUSTAMANTE" MATERNIDAD PRIVADA

Exclusivamente para la atención durante el embarazo, el parto y el puerperio. Contratación individual de servicios obstétricos. Honorarios amortizables por mensualidades de cinco y diez pesos, que hacen un total de cuarenta y cinco y noventa pesos al final del embarazo. Informes: Clínica Bustamante-Núñez. J. esquina a 11, Vedado. Telf. F-3890.
Profs. 5684 12-13 Mar.

Comadronas

ESTRELLA Viñals, comadrona Hijas de España, Centro Benéfico y particular, últimos procedimientos modernos, hago asistencia, consultas gratis diarias. San Rafael 152 N, último piso, y Oquendo, teléfono U-2826.
Prfs. 9106 8 mar 23

ALQUILERES

A-1 Habana

SE ALQUILAN
CASAS MODERNAS

JOVELLAR 27, entre Aramburo y Hospital, sala, comedor, dos habitaciones, baño y cocina $25.00 y $30.

JOVELLAR 30 y 51, entre Hospital y Espada, sala, comedor, dos hibitaciones, baño y cocina, $16.00. $18.00 y $19.00.

JOVELLAR 34, entre Hospital y Espada, recibidor, sala, cuatro habitaciones, baño, comedor, cocina, cuarto y servicio de criados. $45.00.

VAPOR 43, 45 y 47, entre Hospital y Espada, sala, comedor, dos habitaciones, baño y cocina. $25.00 y $30.00.

CALLE 16 número 3, entre 9 y 11, en el Vedado, sala, comedor, dos habitaciones, baño, cocina, cuarto y servicio de criados, $30.00 y $20.00.

JOVELLAR 49 entre Espada y Hospital. Dos habitaciones, baño y cocina, con luz a $14 y $15.

VAPOR 43, entre Espada y Hospital, dos habitaciones, baño y cocina, con luz a $13 y $14.

JOVELLAR 30 y 32, entre Espada y Hospial, recibidor, sala, tres habitaciones, baño, comedor, cocina, cuarto y servicio criados, $30.00

INFORMES: OFICIOS 22, ALTOS
Telf. M-9837
A1 9009 8-23 marz

AYESTERAN 1A, altos, modernos, sala, recibidor, tres cuartos, baño intercalado, comedor, cocina, cuarto y servicio criados. Llaves bajos, informan FO-2259. M-6603.
A1 9003 8-18 marz

ALQUILO muy baratos Esperanza 26, primer piso y segundo piso, casas modernas, con lavabo en cada cuarto. Muy ventilada. Llave en bajos. Informes A-8158, U-2674.
A1 9041 8-11 marz

CERRADA 22 entre Quinta y Vigía.
no reparo precio. Deseo buen inquilino. Verla de 9 a 12 y de 2 a 5. Teléfono U-7071.
A1 9065 8-11 marz

ALQUILO altos, San José 93 B, entre Belascoaín y Lucena, compuestos sala, recibidor, tres habitaciones, baño intercalado, comedor, cocina y servicios criados. Informes, ferretería Capitolio. Belascoaín 48.
A1 9084 8-18 marz

ALQUILO primer piso, alto, Amargura 41, entre Compostela y Habana, llave en los bajos, puede verse, de una a cinco. Informes: Animas 84, «La Perla». Teléfono A-8222.
A1 9087 8-11 marz

SE ALQUILA en Monserrate número 145, frente a la nueva estación de policía, piso alto, acabado de fabricar, con sala, tres habitaciones, comedor al fondo cocina y calentador de gas. Alquileres rebajados. Informan. Manzana de Gómez 240, teléfono A-4893.
A1 9047 8-16 marz

SE ALQUILA Belascoaín 125, entre Reina y Estrella, primero y segundo piso, en 35 y 40 pesos, tres habitaciones, baño intercalado con calentador, cocina gas. Están sin estrenar. Más informes, Manzana de Gómez 240. Teléfono A-4893.
A1 9046 8-16 marz

SE ALQUILAN casas modernas y baratas. Arbol Seco número 63, bajos y 63, altos, entre Santo Tomás y Benjumeda, con cuatro habitaciones, sala y comedor. Más informes, U-1478. U-6668.
A1 8920 7-6 abril

ESTRELLA 237, altos Se alquila muy barata casa, compuesta de sala, comedor, tres habitaciones, baño y cocina de gas. Informa, Ramón G. Fernández. U-1157.

INFANTA 43, bajos Se alquilan baratas y hermosas casas, con portal, sala, comedor, tres habitaciones, baño intercalado y cocina de gas. Informa, Ramón G. Fernández. U-1157.

ANIMAS 177-A, altos, se alquila con sala, comedor, tres habitaciones, baño y cocina Informa. Ramón G. Fernández. U-1157.

INFANTA 43, altos. Se alquilan baratas y ventiladas casas con terrazas, gabinete, sala, comedor, cuatro habitaciones, baño intercalado, servicio de criados y cocina de gas. Informa, Ramón G. Fernández. U-1157

MORALES y Estrella, bonita y fresca accesoria. Se alquila barata. Informa, Ramón G. Fernández U-1157.
A1 8919 7-13 marz

SE ALQUILA, San Rafael 117, segundo piso derecha, casa moderna, propia para corta familia, la llave en los bajos, bodega. Informes, A-2733.
A1 8988 7 mar 15

O-REILLY 98

Alquilo espléndido primer piso, acabado de pintar, situado en el mejor punto de esta calle. Recibidor, sala, cuatro cuartos con lavabos de agua corriente, comedor fresquísimo, cocina de gas y carbón. Piso propio para familia, modistas o profesionales. Véalo. Precio de situación. Llave e informes en el 116, óptima La Gafita de Oro.
A1 8964 7 mar 10

AVE. REPUBLICA 271, BAJOS

Sala, cuatro habitaciones, baño intercalado, comedor al fondo, cuarto y servicio de criados, cocina de gas y carbón. Informan: F-2134. Precio 40 pesos.
A1 8414 3-9 marz

GERVASIO 131, amplios altos, con sala antesala, 3 domitorios, baño, comedor al fondo. Cocina, cuarto y servicio servidumbre. Precio reducidísimo. Informes Goizueta F-3937.
A1 8715 5-11 Marzo.

LOCALES COMERCIO

Dragones 12 B.	$ 30.00
Amistad 68 A.	25.00
Colón y Línea	20.00
O-Reilly 13	20.00

A-4358 M-6263 M-2096
A1 C37 15 feb 29

LO NUNCA visto sala, comedor y dos cuartos, veinte y un peso. Condesa 47. Informan Cruz del Padre 45.
A1 8899 7-10 marz

ALQUILERES

MALECON y Manrique, Apartamentos, de dos y 3 habitaciones, sala, comedor y cuarto criados, con servicio, el primero y el séptimo piso, pueden verse a todas horas, informes en la misma. M-1882.
A1 8925 7-12 marz

CASA MODERNA, segundo piso, Campanario y Estrella, recibidor, sala, tres cuartos, baño intercalado, cocina gas, luz, limpieza escalera. Precio situación. Agua abundante. Llaves, la ferretería. Informes: F-6581.
A1 8870 7-10 marz

ALQUILO PISO moderno, fresco, Infanta 102-A., casi esquina San Rafael, sala, saleta, dos cuartos, baño intercalado, agua abundante, luz escalera, toda noche. Llaves, Isidoro. Teléfono F-6581.
A1 8869 7-10 marz

INFANTA 102-A, segundo piso, casi esquina San Rafael, recibidor, sala, cuatro cuartos, baño intercalado, comedor, cuarto, servicio criados, galería cerrada, luz, limpieza escalera. Llaves Isidoro. F-6581.
A1 8868 7-10 marz

CARDENAS 15, ALTOS

Sala, saleta, tres cuartos, cuarto de baño y un espléndido cuarto en la azotea. Informan, Aguila 213, peletería.
A1 8901 7 mar 13

SAN RAFAEL 89, primero y segundo piso, modernos, ventilados, sala, comedor, dos habitaciones, cocina de gas, precio situación Informes A-3952.
A1 8928 7-9 marz

ALQUILO casa de una sola planta, calle Aguila 166, una cuadra de Monte, con sala, saleta, seis cuartos, para familia o cualquier clase industria. Informan M-6184.
A1 8935 7-9 marz

ALQUILO baratísimo piso alto, independiente, lo más cómodo, fresco. Sala, comedor, cocina, patio, terraza, cuatro cuartos. Todo grande. Garantía efectivo. Trato al medio día. Oficios 33 altos, esquina Luz, Paz. Llave portero.
A1 8923 7-10 marz

HORROROSA GANGA

En $25 cada uno se alquilan los lujosos y modernos altos y bajos de Benjumeda 56, entre Marqués González y Oquendo, a dos cuadras de Belascoaín, acabados de pintar, compuestos de sala, saleta corrida, tres habitaciones, baño intercalado, calentador, cocina, etc. La llave al doblar. Pasaje Agustín Alvarez número 10. Informes, Edificio Bacardí, Apart. 401, teléfono A-7830. Francisco Torres. De 10 a 12 a. m. y de 3½ a 5½ p. m.
A1 8941 7 mar 12

CRESPO 64

El éxito de su negocio depende del atractivo y del reclamo que usted le dé. Vea esta casa y examine su atractiva decoración exterior e interior; su gran puerta y ventana a la calle y su doble entrada a dos calles, y se convencerá que instalando en ella su comercio usted podrá prosperar rápidamente. F-4047. A-9543.
A1 8947-8948 7 mar 17

MAGNIFICA oportunidad. Por $15 alquilo con sala, comedor, una habitación, cocina y demás servicios, con luz. Unico inquilino. Moralidad. Aguiar número 47, primer piso, derecha, esquina Empedrado.
A1 8962 7 mar 12

ALQUILO Corrales 218, primer piso, moderno, sala, dos cuartos grandes, comedor, cocina y baño completo. Teléfono A-9735 y Monte 301.
A1 8874 7-15 marz

ALQUILO casas Desagüe 67, Franco y D. Sala, saleta, comedor. Una, dos y tres habitaciones, baño ,patio, cocina. Alquiler 15, 22 y 25 pesos. Llaves, Franco A, casi esquina Desagüe.
A1 8859 10-13 marz

SE ALQUILAN los bajos de Jesús María 62, sala, comedor, 3 cuartos, $23.00. Informes, San Miguel 202, altos.
A1 8863 7-17 marz

SE ALQUILAN baratos, dos pisos modernos, Infanta esquina Sitios: uno alto, con sala, comedor, tres cuartos, todos balcón a la calle, hall, magnífico baño y cocina; otro bajo, con sala, dos cuartos, cocina y dos patios. Informan: Infanta 47, bajos.
A1 8898 7-15 marz

ALQUILANSE bajos modernos: Industria 55, sala, recibidor, 3 cuartos, cuatro y servicio de criados, Comedor al fondo, baño intercalado. Llave en los altos. Teléfono M-3905.
A1 8912 7-12 marz

CRISTO 8, primer piso, sala, saleta, cinco cuartos, dos lujosos baños, intercalados, comedor, pantry, cocina, patio andaluz, cuarto y servicios criados Informan: «Potro Andaluz», Teniente Rey, esquina Habana. Teléfono A-3092.
A1 8927 7-15 marz

VIVES 36 (ALTOS)

FRENTE al Parque de la Iglesia de Jesús María, bonitos y frescos, sala, recibidor, comedor, cuatro habitaciones y servicios: $34.00. Reina 82. Teléfono A-1805.
A1 8880 7-11 marz

ALQUILO Aguiar No. 5 y 7, sala, comedor, 2 y 3 cuartos grandes, servicios completos. Precio de una verdadera situación. Llave al ladó. Informan. Teléf. M-4844, Cuarteles 17.
A1 8888 7-13 marz

CORRALES 226

ALTOS, media cuadra de Belascoaín, sala, comedor, dos habitaciones, servicios $25. Reina 82. A-1805.
A1 8881 7-11 marz

CRISTO 3, primer piso, sala, saleta, cuatro cuartos, dos lujosos baños intercalados, comedor, pantry, cocina, patio andaluz, cuarto y servicios criados. Informan «Potro Andaluz», Teniente Rey, esquina Habana. Teléfono A-3092.
A1 8061 1-9 marz

PROPIO PARA Matrimonio se alquila el primer piso de San Nicolás, 160 próximo a Reina, sala, saleta, dos habitaciones, baño moderno y cocina Informes: Telf A-6589.
A1 8810 6-9 Mar

ALQUILO barato, un segundo piso de Sol 38 esquina a Aguiar, frente a Obras Públicas Llaves en la azotea. Informes, FO-3271.
A1 8126 1 mar 7

SE ALQUILAN los bajos de la calle Habana 109, casi esquina a Teniente Rey, local 330 metros cuadrados, propio para almacén.
A1 7940 29 mar 15

SE ALQUILA los bajos de San Ignacio 85, de sala, comedor, tres cuartos cocina, baño moderno y patio, la llave en la bodega. Informan Monte 85, A-7795.
A1 7995 1-9 marz

ALQUILERES

GANGAS
SE ALQUILAN
CON MES ADELANTADO

Amistad 68, departamentos	$ 40.00
Avenida Séptima esquina a Primera. Jardín, portal, sala, recibidor, 4 cuartos, baño, comedor, cocina, pantry, etc. y servicios de criados	$ 35.00
Belascoaín 7 B. Sala, saleta, 4 cuartos, baño, comedor, cocina, cuarto y servicios criados	$ 25.00
Concepción 56. Sala, 3 cuartos, baño, comedor, cocina	$ 20.00
Correa 5, altos. Sala, saleta, 4 cuartos, baño, comedor, cocina	$ 25.00
Empedrado 20, departamentos	$ 16.00
Genios 3 al 7, departamentos	$ 18.00
Infanta 112. Sala, comedor, 3 cuartos, baño, cocina	$ 20.00
Luyanó 78. 3 cuartos, etc.	$ 25.00
Marina 2, Edificio Carreño. Departamentos con sala, saleta, 4 cuartos, baño, comedor, cocina de gas, pantry, cuarto y servicios de criados, desde	$ 30.00
Marina 16 C. Edificio Echevarría. Departamentos con sala, saleta, 2, 3 ó 4 cuartos, baño, comedor al fondo, cocina y calentador de gas, etc., desde	$ 12.00
Omoa 81 H. Sala, comedor, 3 cuartos, baño, cocina	$ 20.00
San Lázaro 22 y 224. Depaprtamentos	$ 12.00
San Nicolás 178. Sala, comedor, 6 cuartos, baño, cocina, a	$ 30.00
Dragones 12. Departamentos	$ 8.00
Monserrate 5. Departamentos con su baño	$ 8.00
Vigía 14 B. Sala, 2 cuartos, baño, comedor, cocina	$ 15.00
Lindero 24. Departamentos 9 número 11. Sala, saleta, comedor, 5 cuartos, baño, comedor, cocina, pantry, etc.	$ 45.00
20 y 21. Sala, comedor, 3 cuartos, baño, cocina	$ 18.00
12 y 23. Departamentos	$ 10.00
22 No. 24 B. Sala, 3 cuartos, baño, comedor, cocina	$ 20.00
San Bernardino 93 A. Sala, comedor, 2 cuartos, baño	$ 8.00
Goicuría 24. Sala, dos cuartos, comedor, baño y cocina	$ 18.00
Cueto 91, altos, sala, dos cuartos, baño, comedor	$ 18.00
B entre 27 y 29, departamentos	$ 11.00
S. Ignacio 25, departamentos	$ 18.00
Ayestarán número 12. Sala, comedor, tres cuartos	$ 28.00
Santa Irene número 94, sala, tres cuartos, comedor	$ 22.00
Desagüe 20, sala, tres cuartos, comedor	$ 28.00
Lindero número 24 B. Sala, 2 cuartos, comedor	$ 18.00
Acosta 58. Sala, tres cuartos, comedor	$ 30.00
San Bernardino del 32 al 36, departamentos	$ 14.00
A. Ramírez 4, departamentos	$ 12.00
San Lázaro del 222 al 224	$ 18.00
Santa Irene número 94, letra F	$ 10.00

LOCALES COMERCIO

Dragones 12 B	$ 30.00
Amistad 68 A	$ 25.00
Colón y Línea	$ 30.00
O-Reilly 12	$ 20.00

A-4358 M-6263 M-2096
C 67 1 mar 15

NEPTUNO y Aguila 30, entre teatros y tiendas. No pague viajes, no se exponga a un choque o a que ladrones ronden su casa en las afueras. Piso fresquísimo, ventilación, 4 frentes, clarísimo, Sala, comedor, dos habitaciones, lujoso baño, cocina-gas. Luz escalera, mucha limpieza. Véanos. Bajo precio. Llaves Barra planta baja o M-8049.
A1 8668 5-13 marz

EDIFICIO "CAGIGA"

En Monte, Matadero y Cristina, al lado del Mercado Unico. Se alquilan casa a precios muy económicos. En Estévez y Cádiz, alquilamos casas a 12 y 16 pesos, próximas a desalquilarse. Ofrecemos dos naves en Cristina y Concha, y otra en San Felipe, inmediata al Ferrocarril. Informan: Cristina 4-B., Almacén de Maderas. Telf. A-3655.
A1 5469 10-11 Mar.

SE ALQUILAN
SAN MIGUEL 118, BAJOS

Entre Campanario y Lealtad, sala, recibidor, tres cuartos, baño intercalado, comedor, cocina, dos cuartos de criados y servicios. $50. Verlos de 2 a 6 p. m.
A1 8625 5-10 marz

**ESCOBAR 113, BAJO

ALQUILERES

EN $20.00, POR SU PRECIO NADA MEJOR

Se alquilan en $20 las cómodas y ventiladas casas bajas, calle Agustín Alvarez números 14 y 15 entre Marqués González y Oquendo, a dos cuadras de Belascoaín y una del Nuevo Frontón, acabadas de pintar, compuestas de sala, saleta corrida, tres habitaciones, cocina, patio y demás servicios, con abundante agua, calle pavimentada y mucha luz. Vecindario de moralidad. Las llaves en el número 10. Informes, Edificio Bacardí, apartamento 401. Francisco Torres. De 10 a 12 a. m. y de 3½ a 5½ p. m. Teléfono A-7830.

A1 8945 7 mar 12

ANIMAS esquina Aramburu alquilo accesoria con servicios completos, muy fresca. Su dueño en el segundo piso. Teléfono U-5468.

A1 8539 4-9 marz

SE ALQUILA la casa San Lázaro 152, altos, por Aguila, con cuatro cuartos, sala y comedor. Gana 32 pesos. Informan en la bodega.

A1 8676 5-13 marz

$25.00 Virtudes 177 bajos, entre Oquendo y Soledad, sala, recibidor, cuatro habitaciones, baño intercalado, comedor, cocina, patio. Informes mueblería «La Moda», Galiano y Neptuno A-4454.

A1 8624 5-10 marz

SE ALQUILAN muy baratas las casas San Joaquín 26 y 28, con sala, comedor, dos cuartos y cocina, a media cuadra de Monte.

A1 8585 5-9 marz

SE ALQUILA muy barata la casa Sol 117, con catorce habitaciones propia para inquilinato, en la misma informan.

A1 8581 5-9 marz

SE ALQUILA barata la moderna casa San Joaquín 22, por Velázquez, con sala, comedor, tres cuartos baño intercalado y cocina de gas. Se da barata.

A1 8584 5-9 marz

SE ALQUILAN los altos de Suárez 115, con sala, saleta, comedor, cuatro cuartos, dos cocinas y dos baños propia para dos familias. Se dá barata.

A1 8583 5-9 marz

ALQUILO los altos y bajos Concordia 150 C, entre Oquendo y Soledad en $30. Carmen 14 en $25 y Concordia 75 en $20. Llaves en las mismas. Informan: Concordia 61.

A1 8471 4-9 marz

ALQUILO muy baratos los altos de Jovellar esquina San Francisco, tienen cuatro habitaciones, sala, saleta, más los bajos para establecimiento. Informan en la bodega.

A1 8639 5-11 marz

ALQUILO $30. Moderna, Maloja 140, esquina Lealtad, sala, saleta, dos cuartos, baño completo, cocina, gas, patio. Informan teléfono I-6249.

A1 8332 3-13 mazr

ALQUILO CADIZ 64, bajos, cerca Infanta, fabricación nueva, con sala, recibidor, cuatro habitaciones, baño, servicios, comedor, cocina. Llaves: Cádiz y Cruz del Padre, bodega. Telf. A-9745.

A1 7419 26-12 Mar.

ALQUILO EL MODERNO y muy fresco primer piso de Amistad 110, esquina a Barcelona, con vista a la calle, todas las habitaciones. Muy próximo al Capitolio, y a todos los paseos, teatros y tiendas. Informan: Neptuno 113. Telf. M-1774.

A1 7272 25-11 Mar.

EDIFICIO MENENDEZ

Gervasio y Virtudes, alquilo hermosos pisos primero y segundo, acera brisa, baratísimos, sala, saleta, comedor, tres habitaciones, baño intercalado, gas, servicio criados. Informan en la bodega.

A1 8425 3 mar 11

MAXIMO GOMEZ 186. Esquina a Rastro, acabado de fabricar. Se alquilan: 1o., 2o. y tercer piso, muy frescos y claros, esquina de Fraile y amplios, compuestos de sala, recibidor, tres habitaciones, comedor, baño completo cuarto y servicio de criado, pantry, cocina de gas, agua caliente, instalación para teléfono y radio, escalera expaciosa, clara y fresca, también entrada por Rastro, escalera cómoda clara y fresca, los departamentos B y C, compuestos de sala, dos habitaciones, comedor al fondo, baño completo, cocina para carbón, agua caliente e instalación de gas, teléfono y radio. Informan en la planta baja. Bar La Mascota.

A1 8691 5-10 marzo

CONSULADO 45, SEGUNDO piso, magnífica casa, seis habitaciones con lavabos, comedor, baños, cocina. Precio baratísimo, nueva rebaja. Llaves en bajos. Informes: Telf. F-2836.

A1 7215 25-11 Mar.

MANRIQUE 68, sala, saleta, tres habitaciones, comedor, baño, cocina, servicio de criados, una gran habitación alta y un magnífico patio. Para más informes: M-1921.

A1 8486 4-19 marz

ALQUILO HERMOSOS altos, sala, saleta, tres habitaciones y baño completo, en 32 pesos. Inquisidor 5, próximo a Muralla. Informan, Teléfono I-2897. Véala pronto.

A1 8567 4-10 mar.

HABANA 165, entre Jesús María y Merced, cómodos y baratos bajos; 3 habitaciones y demás comodidades. Baratísimos. Informan Muralla 111. A-7468.

A1 8362 3-10 marz

ESTRELLA 157, esquina Escobar, magnífico segundo piso, moderno; baño intercalado, tres habitaciones y demás comodidades. Precio de situación. Informan Muralla 111. A-7468.

A1 8363 3-10 marz

OQUENDO 3-C, Y 5-D

Altos y bajos, sala saleta, cuatro habitaciones, dos baños, comedor, cocina de gas, carbón, lavadero de ropa. Precio 40 pesos. Informan: Telf. F-2134.

A1 8415 3-9 marz

ALQUILAMOS casas modernas, bien situadas en la Habana, sala, recibidor, dos, tres, cuatro habitaciones, comedor, gran baño, cocina, cuarto criados y baño. Muy baratas. Ferretería, Belascoaín 71, U-5215.

A1 1921 29 mar 10

MANRIQUE 143 entre Reina y Estrella, alquilo la planta alta, compuesta cada una de sala, comedor, cinco cuartos, dos baños intercalados y cocina. Precio, $50. Informan, Bufete Arellano. M-3936.

A1 7933 29 mar 12

INFANTA entre Valle y Zanja, se alquilan los bajos 85 y 87, para establecimiento y vivienda. También el piso principal del 91. Informan, U-2311.

A1 7669 27 mar 13

CARLOS III 16-B, C

Altos y bajos, sala, saleta, cuatro habitaciones, baño intercalado, cocina de gas. Ultimo precio 40 pesos. Informan: F-2134.

A1 8412 3-9 marz

SAN MIGUEL número 292; media cuadra de Avenida Menocal, moderna, con sala, comedor, tres habitaciones, servicios de familia y criados, calentador, $30. Informan: FO-2129.

A1 8587 5-11 marz

SE ALQUILA. Neptuno 224 D, altos y también los bajos compuestos de sala, comedor, 2 habitaciones, baño y cocina, precio de gange. La llave en La Central, No. 245 e informes, U-5620.

A1 8408 3 mar 11

ALQUILO bajos Neptuno entre San Francisco e Infanta, con sala, comedor, tres cuartos, baño completo. Llave bodega. Informan I-5090.

A1 8477 4-14 marz

SAN RAFAEL entre Oquendo y Soledad, número 141-C, modernos y muy frescos altos, recibidor, sala, cuatro habitaciones, comedor al fondo, servicios de familia y criados $30. Informan: FO-2129.

A1 8586 5-11 marz

MODISTAS: Se alquila la planta baja de la casa Industria 88, a media cuadra del cine Encanto y en el lugar más transtitado de la Habana. Propia para un taller de modistas. F-4047. A-9542.

A1 8517 4-9 marz

ALQUILERES

ROMAY 44

Se alquilan los más higiénicos departamentos compuestos de sala, dormitorio, patio, cocina, servicio y luz, de 8 a 14. Orden y moralidad.

SAN RAMON 82, BAJOS

San Ramón 28, bajos. Espléndida e higiénica casa de sala, comedor, 3 cuartos, gran patio, lavandería, $25.

PRINCIPE 1, Bajos

Casita de sala, 2 cuartos, comedor, cocina y servicio. $17.

A. RAMIREZ 2, 6, 8, 12, 14

Y 16, bajos, espléndidas y modernas casas de portal, sala, 3 cuartos, comedor, baño intercalado y para criadas, $25. (Mes adelantado y mes en fondo, no se admiten fiadores).

A1 7892 29 mar 8

ALQUILO altos San José 91, entre Gervasio y Belascoaín, sala, recibidor, 4 habitaciones y una alta en azotea, comedor baño cocina y habitación y servicio de criados. Informan, Belascoaín 48, ferretería Capitolio.

A1 7920 29 mar 10

A-2 Vedado y Príncipe

VEDADO. Alquilo casa moderna, jardín, portal, sala, comedor, tres, cuartos, baño completo, cocina, servicio criado, patio. 21 esquina 14. $33, González. M-2602.

A2 9031 3-13 marz

VEDADO. 5a. No. 32, esquina F, alquilo primer piso, moderno, 5 cuartos, cuarto criados, sala, saleta, gabinete, baño completo, comedor agua caliente, cocina carbón, corredor. U-6738.

A2 9073 3-13 marz

SE ALQUILA en la calle 17 y 18, Vedado, dos casas, dos de altos y una de bajos, acabadas de pintar. Todas ventiladas y baratas. Para más informes, la bodega. Telf. F-6254.

A2 9008 3-23 marz

SE ALQUILAN dos pisos, uno bajo y otro alto, de la casa San Lázaro 341, entre Basarrate y Mazón, sala, saleta, comedor, 3 cuartos, baño intercalado y cuarto criado Informan: M No. 3, entre 13 y Calzada. F-4653.

A2 9082 8-13 marz

SE ALQUILAN bajos calle K 190, entre 19 y 21, 6 cuartos, sala, comedor y baño, más 2 cuartos de criados; garage para cuatro autos. En los altos informan. F-1716.

A2 9083 8-15 marz

VEDADO: Se alquila moderna casa, 4 entre Línea y Séptima, planta baja, hall, sala, hermoso recibidor, comedor, pantry, cuarto de toilet, cocina y garage. Planta alta, hall, cinco hermosas habitaciones, gran baño, cuartos de criado y servicios. Informan: M-9150. Hora 9 a. m. a 1 p. m. y de 2 a 5 p. m.

A2 9072 8-10 marz

MUY FRESCOS altos L., número 182, entre 19 y 21, sala, saleta, gabinete, cuatro habitaciones grandes, baño completo, comedor, terrazas, patio, garage, cuarto y servicio criados. F-5506.

A2 9001 8-16 marz

ALQUILO 19 entre Paseo y A, Vedado, bajos modernos, jardín, portal, sala, comedor, tres habitaciones, baño intercalado, cocina y calentador de gas, cuarto con servicio criados. Informan: Manzana de Gómez 240; teléfono A-4893.

A2 9048 8-16 marz

ALQUILO frescos altos y bajos, independientes, 6 185 entre 21 y 23. Cinco cuartos y demás comodidades. Con o sin garage. Telf. F-3682.

A2 8977 7 mar 14

LINEA 104 esquina a 4. Piso alto, moderno, sala, comedor, 3 cuartos, lujoso baño completo, cuarto y servicio de criados, garage. Informan en la misma.

A2 8975 7 mar 11

SE ALQUILA la casa B número 145, entre 15 y 17, a una cuadra del colegio La Salle». Informan: F-1175.

A2 8860 7-11 marz

J. No. 29 ENTRE 15 y 17, Vedado, jardín, portal, sala, tres habitaciones, buen cuarto baño, cocina, comedor, cuarto criada, patio y traspatio. Llave al lado. Informes Teléfono A-2950.

A2 8933 7-6 abril

SE ALQUILA la espléndida residencia de la calle Once número 68, entre 8 y 10, se compone de jardín, portal, sala, recibidor, comedor, hall biblioteca, ocho habitaciones a derecha e izquierda, dos baños intercalados completos, calentador, cuarto para institutriz, con su baño, despensa, cocina de carbón, lavadero, garage para dos máquinas y servicio de criados en los altos. La llave en la misma. Informan A-2501.

A2 8505 4-9 marz

SE ALQUILAN

En $30, los frescos y modernos bajos de 12 número 25, Vedado. La llave en la bodega. Informan: Compostela 94, primer piso.

A2 8488 4-10 marz

SE ALQUILA los bajos del Chalet «Villa Luisa», calle K número 3, entre 9 y 11, Vedado, compuesto de portal, sala; recibidor, cuatro cuartos, hall, baño, dos cuartos de sirvientes, con su baño, cocina, garage para dos máquinas y hermoso jardín. Informan A-6661 y A-1411, García, Banco del Canadá. De 8 a. m. a 5 p. m. La llave en los altos.

A2 8529 4-11 marz

BAÑOS esquina a 21, esquina de fraile, se alquila con o sin muebles, bajos modernos de mucho confort, gran portal, 6 habitaciones, 3 baños, garage y demás comodidades. Véala de 11 a 6. Telf. F-4040.

A2 6997 22-9 Mar.

VEDADO. B número 2. Alquilo modernos bajos, jardín, portal, sala, saleta, siete cuartos, comedor al fondo, patio, traspatio, gran baño, otro con cuatro cuartos, altos espaciosos con seis cuartos, servicios criados, baratísimos, F-4479.

A2 8423 3 mar 9

BARATISIMOS ALTOS EN EL VEDADO, $25.00

Se alquilan los modernos y frescos altos, calle 10 número 197 entre 19 y 21, los altos de la esquina, en $34, compuestos de sala, saleta corrida, 3 habitaciones, baño completo intercalado, calentador y servicio de criados. Abundante agua. Las llaves en la misma. Informes, Edificio Bacardí, Apartamento 401., Francisco Torres. De 10 a 12 a. m. y de 3½ a 5½ p. m. Teléfono A-7830.

A2 8942 7 mar 12

ALQUILO casa calle Baños 39, altos; sala, comedor, 4 habitaciones, baño completo, cuarto de criados. Pintada y decorada con gran terraza al fondo. Se puede ver de 2 a 6. Vedado.

A2 8829 7-11 marz

ALQUILO altos o bajos, Baños 242, entre 25 y 27, Vedado, decorado completamente nuevos. Informes: teléfono U-6862, café Vista Alegre.

A2 8840 7-17 marz

6 ENTRE 35 y 37, Vedado, jardín, portal, sala, comedor, cuarto, baño, cocina, patio y garage. $20. I-2764.

A2 8606 5-10 marz

SE ALQUILAN LOS FRESCOS bajos de 9 número 38, media cuadra de Línea y del Parque de G., sala, saleta, comedor, cinco cuartos, etc. Telf. FO-2215.

A2 7808 29-9 Mar.

D., ENTRE 27 y 29, bajos, jardín, portal, sala, comedor, tres habitaciones, baño completo, cocina, patio, cuarto, servicio criados y garage. Informan: I-3041.

A2 8002 1-9 marz

CALLE 27

Números 372, 374, entre 2 y 4; sala, saleta, cuatro habitaciones, baño, cocina de gas. Precio 34 pesos. Puede verse de 4 a 6 de la tarde. Informan: F-2134.

A2 8417 3-9 marz

ALQUILERES

SE ALQUILAN dos espléndidos chalet en O entre 17 y 19, precio de situación, pueden verse a todas horas. Informan en F-4782.

A2 8908 7-12 marz

FRESCOS altos G número 40, entre 17 y 19, hermosa sala, antesala, comedor, hall, 6 habitaciones, tres baños de familia, closets, cuarto de criados y servicios. Garage F-1592.

A2 8663 5-9 marzo.

CALLE K entre 21 y 23, Vedado. Edificio Reigada. Alquilo casitas con luz, jardín, portal, sala, cuarto, baño cocina, patio. Precio $15.

A2 8643 5-11 marz

ALQUILO MODERNOS bajos, 26 número 424, entre 6 y 8, jardín, portal, sala, cuatro habitaciones, comedor, cocina, cuarto baño y servicio criados, patio al fondo. Llave: 422, bajos. M-1921.

A2 8487 4-19 marz

EDIFICIO "HERRERA" A PRECIOS DE SITUACION EN LO MEJOR DEL VEDADO

L, entre 21 y 23. Se alquilan modernos y frescos altos, compuestos de sala, saleta, comedor al fondo, pantry, cocina y cinco habitaciones, servicio de elevador y garage. Pasan los tranvías por frente al edificio.

A2 7864 29 mar 10

SE ALQUILA en lo mejor del Vedado, 17 y K, casa con cuatro amplios cuartos dos baños lujosos, garage, cuartos de criados. Precio, $100. Informes, teléfonos A-2686 y F-1966.

A2 7931 29 mar 9

ALQUILO LOS ALTOS de F número 198, entre 21 y 23, compuestos de sala, saleta, comedor, seis cuartos, dos cuartos de baños completos, cocina, pantry, despensa, comedor de criados, dos cuartos de criados y garage. La llave en los bajos. Informan: 27 número 91. F-5321.

A2 6335 17-18 Mrz.

8 Y 19, VEDADO

F-6635. Apartamentos modernos, 2, 3 y 4 locales, luz, teléfono, Frigidaire, radio, agua caliente, garage, piscina y restaurant.

A2 7848 29 abril 1

F-6635: APartamentos modernos, 2, 3 y 4 locales, luz, teléfono, Frigidaire, radio, agua caliente, garage, piscina y restaurant.

A2 7848 29-1 Ab.

SE ALQUILA la casa Baños número 31 A, entre 15 y 17, se compone de jardín, portal, sala, recibidor, tres cuartos, patio y traspatio, comedor, cocina carbón, baño completo, cuarto y servicio de criados. La llave al lado. Informan A-2501.

A2 8504 4-9 marz

SE ALQUILA, casa cómoda, sala planta calle 4 y 17 número 147, con living room, comedor, 6 cuartos, portal ámplio y jardín. Su precio $55. Teléfono F-3417. Llave en la misma.

A2 8701 5-10 Marzo.

D No 209 entre 21 y 23 hermosísimos y frescos altos modernos, sala, antesala, 4|4 de familia, 2 baños, comedor, cuartos y servicios criados. Precio rebajadísimo. Informan Goizueta F-3937.

A2 8714 5-11 Marzo.

21 ENTRE C Y D, pequeño y cómodo departamento en el Edificio Tavel compuesto sala, cuarto, baño, pantry y cocina, en el tercer piso. Elevador y empleados día y noche. Precio ínfimo Informa Goizueta F-3937.

A2 8716 5-11 Marzo.

TERCERA No. 20 casi esquina a 3a, hermosísimos bajos con sala, antesalada, comedor al fondo, 4 hermosísimas habitaciones baño completo, cuarto y servicio criados. También hay unos altos iguales. Precio 3 veces rebajado. Informa Goizueta F-3937

A2 8717 5-11 Marzo.

ONCE número 269 entre E y D, alquilo modernos bajos. Jardín, portal, sala, recibidor, 4 dormitorios, comedor, baño intercalado, pantry, dos cuartos criados y garage. Precio, $80 Verse de 9 a 11 y 2 a 5. Informes: A-6420.

A2 8689 5-12 marz

EDIFICIO calle H número 184, entre 23 y 21, Vedado, casitas al estilo americano, para familias cortas. Alquiler razonable. Informes, el portero.

A2 8694 5-12 marz

VEDADO moderna casa a la brisa de una sola planta, jardín, portal, sala, comedor, tres habitaciones, baño intercalado, otra habitación con servicio cuarto y servicios de chofer y criados. Llave en la misma de 1 a 6 p. m. Calle 23 entre 27 y 29.

A2 8682 5-12 marz

CALLE H, 95 altos, entre 9 y 11, frente al Hospital de Maternidad. Se alquilan estos hermosos altos. Precio rebajado. Llave en los bajos. Informes: Galiano 94, Ros y Novoa.

A2 8672 5-12 marz.

SE ALQUILAN los altos de 25 y 8. Compuestos: recibidor, sala, 5 habitaciones, 2 baños de lujo, comedor, cocina de gas y carbón, 2 hermosos cuartos de criados, con servicios: M-1921.

A2 8434 4-19 marz

VEDADO

Quinta entre 4 y 6, los más frescos pisos, cuatro habitaciones, baño intercalado, moderno, llave allí. Informan, A-2814.

A2 8404 3 mar 10

VEDADO: 23 No. 352, hermosos altos 6 habitaciones, sala, recibidor, comedor, amplio y servicios completos. F-5224, A-1796.

A2 8501 4-19 marz

ALQUILO modernos altos H 227, entre 23 y 25; terraza, sala, comedor, cuatro cuartos, baño intercalado, pantry, cuarto y servicio criados. La llave H 223.

A2 8373 3-18 mar

CALLE 9 esquina a I, Vedado, se alquila alto moderno, con 5 habitaciones, sala, comedor y demás departamentos y servicios. Informan en la misma. Garage si se desea.

A2 8390 3-13 marz

SE ALQUILA casa con jardín portal, sala, comedor, dos cuartos, baño intercalado, cocina y patio. Precio $20. Informan en la misma 14 y 19, Vedado. Bodega.

A2 8360 3-11 marz

SE ALQUILAN bajos, calle K 190 entre 19 y 21, 6 cuartos, sala, comedor y baño, más 2 cuartos de criado; garage para cuatro autos. En los altos informes. F-1716.

A2 8236 2-9 marz

ALQUILO moderna fresca, casa B, No. 7, entre 5 y 7, tres grandes cuartos, sala, comedor, terraza, cuarto servicio de criados. Nunca falta agua. Informan: teléfono F-5432.

A2 8456 4-10 marz

PARA Clínica, casa huéspedes o por Apartamentos, alquilo a la entrada Vedado, casa moderna, tres pisos: 15 cuartos con baño, muebles nuevos, garages etc. F-2124.

A2 8489 4-14 marz

23 No. 476 entre 12 y 14, altos con 5 cuartos y demás comodidades: se alquila a precio de situación. Informan, teléfono F-5469.

A2 8304 2 mar 9

VEDADO, Alquilo hermosa casa con sala, comedor, baño, garage y demás servicios. $40. Calle 13 y 24.

A2 8164 2-12 marz

VEDADO, 27 y Baños, se alquila piso bajo, jardín, portal, sala, comedor, dos habitaciones, baño, cocina, patio, casa nueva. Llaves bodega. Se da barato.

A2 8104 1 mar 9

A-3 Cerro y Palatino

SANTOVENIA 3, una cuadra Calzada Cerro, altos y bajos, sala, comedor, 2 cuartos, cocina y baño, piso mosaicos, amplias y ventiladas, alquiler rebajado.

A3 8972 7 mar 11

ALQUILO altos modernos en la Calzada del Cerro 603. Tiene 4 cuartos, sala, recibidor, buen baño, comedor al fondo, servicios de criados. Informa su dueño en los bajos.

A3 8473 4-11 marz

LOS Económicos DEL DIARIO LOS LEE quien puede pagar

Dpto. de CLASIFICADOS
Entrada principal del EDIFICIO
PRADO 103.—Telf. A-3333

ALQUILERES

CERRO ALQUILO en Primelles 79-81, casitas interiores y exteriores más baratas que nadie son independientes. Nuevas y lo más cómodas. Vista hace fé.

A3 8637 5-11 marz

CERRO alquilo los cómodos altos, más un piso en la azotea de Infanta esquina Santa Teresa, tienen dos habitaciones, sala, saleta. Informan: bodega. Son baratas. Véalas.

A3 8638 5-11 mrz

CERRO, en $17 Piñera 3, entre Línea y Marianao, casa acabada de pintar, sala, comedor, tres cuartos, cocina, patio y servicio. La llave en Monte 132, pídala al teléfono A-3056.

A3 8535 4-9 marz

SE ALQUILAN casitas muy modernas en Santo Tomás y San Carlos, casi pegadas a las líneas del Cerro y Palatino, compuestas de sala y dos habitaciones, precios, 12, 13 y 14 pesos. La llave en la bodega de al lado. Informes, U-5620.

A3 8409 3 mar 11

SE ALQUILA una casa en la parte más céntrica del Cerro. Falgueras No. 22, propia para industria por su amplitud y magníficas condiciones. Con 10 metros de frente por 34 de fondo. Informa en I-6083.

A3 8232 2-9 marz

A-4 Marianao y sus Repartos

CHALET: calle 19 entre 12 y 14 a una cuadra del Stadium «La Tropical» y media de los tranvías: sala, comedor, pantry, cocina en los bajos, cuatro cuartos y baño en los altos, garage y cuarto de criada. La llave en la misma, acabado de pintar precio $60.00.

A4 9075 8-18 marz

ALTURAS ALMENDARES dos cuadras Casino Alemán, alquilo, casa amueblada, 80 pesos, sin muebles 60. Portal, sala, cuatro cuartos, comedor, dos baños, terraza, hall, patio, con árboles frutales, garage. Informan: FO-2593.

A4 8892 7-11 marz

SE ALQUILA la hermosa casa de esquina, 14 y B, Reparto Almendares, de la viuda de Montalvo. En la misma informan. Telf. FO-1413

A4 7582 27-13 Mar.

MARIANAO: SE ALQUILA la casa Avenida 9, entre 6 y 7, Reparto Buena Vista, compuestos los bajos de portal, sala, comedor, pantry, cocina, cuarto y servicio de criados; los altos, de cuatro cuartos y un baño. Garage y cuarto para el chofer. Precio $50.00. Informan: Bufete de Arellano. M-3936.

A4 7089 23-12 Mar.

ALQUILO ALTOS independientes, sala comedor, dos cuartos y servicios en $12.00, con garage. Calle 3a., entre 10 y 12, Almendares.

A4 8580 5-9 marz

ALQUILO hermoso Chalet con precioso jardín. Reparto Kohly, Bellavista y Avenida Central.

A4 8165 2-12 marz

AMPLIACION ALMENDARES 12 esquina a 8a, Avenida, frente al Parque. Moderna casa de 2 plantas, acabada de pintar. Vestíbulo, sala, comedor, (closet con servicios) Pantry amplia cocina, cuarto de criados con baño y servicio completo, 4 hermosas habitaciones altas, baño completo. Garage con cuarto y servicios para chauffeur. Los Omnibus pasan cada 5 minutos por el frente. Verdadera oportunidad. Unico precio: CUARENTA PESOS. La llave en la misma. Informa: Dr. Fernández de Castro teléf M-9833, de 10 a 12 y de 2 a 5.

A-4 8596 5-9 Marzo

ALQUILO GRAN casa, amplia, fresca, muchas comodidades. Precio razonable, calle 9, entre Primera y Consulado, por su frente pasa tranvía de Playa, jardín, portal, sala, saleta, hall, cuatro habitaciones, baño intercalado, comedor, cocina, cuarto y baño criados; garage, cuarto servicio chauffeur patio. Llaves en la misma. Informes Cuevas M-9896.

A4 8653 5-13 marzo.

ALQUILO moderna residencia, Miramar, Quinta Avenida y 30, seis cuartos 3 baños familia, terraza y todas las comodidades para familia de gusto, rebajada $120. Llaves al lado. U-4721 A-6524.

A4 8705 5 Marzo 11

LA SIERRA alquilo casa moderna barata, con portal, sala, hall, cuatro cuartos, comedor, pantry cuarto criados, garage cuarto chófer. F-1704.

A4 8722 5-15 Marzo.

LA SIERRA. Estrene lujosas casas. Esquina fraile. Una o dos plantas. Tres y cuatro habitaciones. Baños color, dobles servicios, garage, patio. $40 a $55, 3a., y 10. Vendo alguna. F-1592.

A4 8670 5-13 marz

CASA CLUB

PROPIA para sociedades de recreo. Compuesta de salón de baile, secretaría, billares, guarda ropía, secretaría, portales, terrazas en la planta alta. Planta baja: gimnasio, taquilleros, cantina, duchas, servicios, cocina. Sus terrenos de sport, se componen de courts de tennis, floor de Basket Ball, canchas de hand-ball, muelle en el Río Almendares, casa de botes. Esta casa está situada a una cuadra del tranvía de la calle 23. Puente de Almendares. Informan Manzana de Gómez 364, de 8 a 11 a. m.

A4 8330 3-13 marz

REPARTO MIRAMAR, 6 entre 1a. y 3a., Chalet 2 plantas, en los altos 5 habitaciones, 2 baños; garage 2 máquinas y todas las demás comodidades. Abierto todo el día. M-9837.

A4 8326 3-13 marz

SE ALQUILA. Ampliación de Almendares, calle 12 casi esquina a 5a. Una planta. Precio, $50. FO-2509. Abierta todo el día.

A4 7926 29 mar 10

A-5 J. del Monte y Víbora

ALQUILO San Mariano y Miguel Figueroa, frente al Parque Mendoza, chalet, moderno con jardín, portal, recibidor, sala, comedor, cocina en los bajos; 5 habitaciones con baño intercalado completo en los altos, garage y patio. Teléfono A-4893.

A5 9051 8-11 marz

LINDA CASA, $30

Jardín, portal, sala, tres habitaciones, comedor, baño completo, patio, entrada independiente, servicio de criados, cerca Colegio Maristas. Libertad 55 entre Pasaje Enrique y S. Antonio. Informan. M-7660.

A5 8953 7 mar 12

VIBORA. Luz Caballero 94 esquina a Carmen. Se alquila casa con jardín, portal, sala, comedor, 4 habitaciones, baño intercalado garage etc. Informan al lado M-1953.

A5 8915 7-10 marz

SE ALQUILA en $25, Tamarindo 40, altos, a media cuadra de la Calzada, Sala, comedor, 3 cuartos grandes, servicio completo, mucha agua, cocina. La llave en los bajos. Informan, Lealtad 238. Telfs. I-3010, A-2689.

A5 8750 6 mar 9

ANUNCIESE EN EL
DIARIO DE LA MARINA

ALQUILERES

A-10 A. Apolo y Calabazar

ALQUILO $22. La casa Quiroga 2, una cuadra Calzada J. del Monte: sala, comedor, tres cuartos, baño, cocina, patio. Informan F-5919.

A5 8843 7-11 marz

SE ALQUILA los altos de Goicuría No 5, en $25.00. Informan en la misma, el señor Naredo y en el teléfono A-1469.

A5 8924 7-14 marz

AVENIDA SANTA Amalia No. 57, entre Isabel y Alvarado, casitas $9, con Luz independientes, sala, cuarto cocina, mamposteria, mosaicos, (reajustadas) tres cuadras Calzada Víbora.

A5 8907 7-12 marz

CONCEPCION 81, esquina a Lawton, sala, dos cuartos, cocina, patio y servicios. Tranvía a la puerta $16.00. Informan en Aguila 213, peletería.

A5 8900 7-15 marz

ALQUILO casa Santa Catalina 22, esquina a San Lázaro, una cuadra Calzada J. del Monte; portal, sala, recibidor, biblioteca, tres habitaciones despensa, comedor al fondo, galería, lavadero, cuarto y servicio de criados, cenador, garage. Informan: F-5919.

A5 8844 7-11 marz

ALQUILO 10 de OCTUBRE No. 71

Altos, terraza, sala, comedor, 3 habitaciones, baño y servicio de criados. Precio $30. Informan. Monte y San Nicolás. Café. Telf. A-4635.

A5 8598 5-10 marz

CALZADA de la Víbora esquina a Genaro Sánchez frente al paradero Havana Central, pisos modernos, sala, hall, dos cuartos, terraza y servicios. Precio rebajado. La llave en la misma. Informes A-6420.

A5 8692 5-12 marz

ESTRADA Palma 65, altos, entre O'Farrill y Laguerueta, Víbora; sala, comedor, tres cuartos y cocina. La llave en los bajos. Informes, Obispo 16. I-1518.

A5 8691 5-12 marz

SE ALQUILA casa moderna, decorada, jardín, portal, sala, dos habitaciones, baño etc. Strampes G entre Santa Catalina y San Mariano, Víbora, media cuadra tranvía y ómnibus. Alquiler $23. Informes, llave I-6015.

A5 8590 5-10 marz

SE ALQUILA baratísima la casa Atlanta 12, entre Alegría y Sanguily, en Arroyo Apolo. Con sala, comedor, dos cuartos, cocina y jardín.

A5 8582 5-9 marz

JESUS DEL Monte. Alquilo muy cómodas y baratas casas, con dos y tres habitaciones, sala, saleta, todo de lo más cómodo en Ensenada 16, frente Santa Ana.

A5 8640 5-11 marz

ALQUILO CHALET, portal, sala, saleta, comedor, tres habitaciones y baño completo. Patio y traspatio, servicio criados. Correa 77. Precio, 35 pesos. Informan, I-2897.

A5 8566 4-10 mar.

ALQUILO a 8 y $9 con luz casitas interiores, dos habitaciones, cocina, baño y patio independiente, Milagros 124 entre Lawton y Armas, una cuadra guaguas y tranvías.

A5 8462 4-13 marz

POR 30 PESOS. Se alquila en Jesús del Monte 552, una casa nueva compuesta de sala, hall, tres cuartos, baño intercalado, comedor, cocina, cuarto criados, con su servicio. Informan: Café «La Isla» M-5006, M-6333.

A5 8493 4-12 marz

JESUS DEL Monte 59, cerca esquina Tejas; amplio y cómodo primer piso; cuatro habitaciones y demás comodidades; baño intercalado. Baratísimo. Informan Muralla 111. A-7468.

A5 8364 3-10 marz

ALQUILO unos altos modernos, tres cuartos, sala, comedor, baño intercalado, cocina en $18. San Francisco y 11 Lawton. Teléfono X-2340.

A5 8213 2-10 marz

VIBORA. Alquilo casa portal, sala, 1 cuarto, comedor, baño, Calle 12 letra G, entre Concepción y Dolores. Tranvía esquina. San Miguel 4, Restaurant «Arietes», Díaz. M-4141.

A5 8025 1-9 marz

SE ALQUILAN muy baratas las dos magníficas y ventiladas casas, altos y bajos Este de la Línea sin, entre San Indalecio y San Benigno, (Jesús del Monte), acabadas de construir, compuestas de terraza, portal, sala, tres amplias habitaciones, servicios intercalados, espacioso comedor, cocina moderna y gran patio. Informes X-2808.

A5 8001 1-11 marz

VIBORA. En $22. Avenida de Acosta 70, esquina Luz Caballero, casa moderna, con portal, sala, tres habitaciones, baño intercalado con agua fría y caliente. Comedor, cocina, patio, cuarto servicio de criados. Llave en la bodega. A-3056.

A5 853 4-9 marz

REPARTO TAMARINDO, tres cuadras Calzada, portal, sala, comedor, tres cuartos, demás servicios. Abundante agua. Muy saludable. San Benigno siete, entre Rodríguez y San Leonardo, Armesto, A-3215.

A5 8235 2-11 marz

SE ALQUILA LA CASA Concepción esquina a 10, Lawton, rodeada de jardín, sala, comedor al fondo, cuatro habitaciones, dos baños, garage, dos cuartos para criados, con servicios. Precio $40.00. Informan: Telf. M-2225.

A5 7843 29-10 Mar.

A-6 Concha y Luyanó

SE ALQUILA en Concha y Guasabacoa, bajos modernos con portal, sala, dos habitaciones, cocina y servicios. Rebajados. Informan, Manzana de Gómez 240. Telf. A-4893.

A6 9054 8-16 marz

SE ALQUILA casa moderna, Juan Alonso 14, Luyanó. Portal, sala, dos habitaciones, baño intercalado, comedor, cocina y patio. Precio módico. La llave en Rodríguez 14. Teléfono X-2587.

A6 9005 8-13 marz

LUYANO. Fábrica y Emna. Alquilo piso alto de esquina. Sala, saleta, 3 habitaciones. Moderno cuarto de baño con agua caliente y fría. Comedor al fondo y su lavamanos e instalación para nevera. Cocina, cuarto y servicio de criados. La llave e informes en la azotea. Se da en modesto alquiler. A-4296, A-3131.

A6 9056 8-16 marz

ALQUILO modernos bajos en Remedios 75, sala, comedor al fondo, 3 habitaciones, cuarto y servicio de criados, garage y demás comodidades. Informan, A-3061.

A6 8949 7 mar 17

CONCHA y Velázquez, casas altos y bajos con sala, comedor, tres habitaciones, baño moderno y cocina, muy baratas Informan R. G. Telf. U-1157.

A6 8917 7-13 marz

DOS CASITAS A $10.00 Y $12.00

Sala, cuarto, luz, servicios, todo independiente. Lo más moderno. No es pasaje. Informan, bodega esquina Reforma y Herrera, altos y bajos. Luyanó. Dueño: Daoiz 15. I-7884.

A6 8835 7-13 marz

ALQUILO 4 casas modernas, Rodríguez entre Fábrica y Reforma, sala, dos cuartos, baño intercalado, saleta, cocina, patio, traspatio. Llave la bodega esquina a Fábrica.

A6 8601 5-13 marz

SE ALQUILAN CASITAS a $13.00, CUETO Y ARANGO. LUYANO $14.00 y $15.00, con dos y tres departamentos, baño intercalado. Informan en las mismas.

A6 7803 29-10 Mar.

A-7 Sto. Suárez y Mendoza

ALQUILO casa Goicuría 36, portal, jardín, sala, 3 cuartos, baño intercalado, comedor, gran patio, garage. También se vende. Informan en la misma y Cárdenas 11.

A7 8794 6-13 marz

ALQUILO Avenida Serrano 99, linda casa moderna, 4 cuartos $25. Informan: Cerro 699. Teléfono I-3451.

A7 8885 7-13 marz

ALQUILO 25 pesos, Santo Suárez. General Lacret. Pasaje Oeste, altos esquina sala comedor, recibidor, cuatro cuartos, baño intercalado, cocina, con calentador. Informan: Bodega Teléfonos I-7282 U-6677.

A7 8724 5-13 Marzo

ALQUILERES

SANTA IRENE 48: Moderna, recién pintada próxima San Indalecio, calle asfaltada, dos ventana, sala, tres habitaciones, comedor, fondo, cocina gas, carbón buen baño completo. F-6515.

A7 8645 5-9 marz

SE ALQUILAN muy baratos los hermosos altos de la casa Flores No. 28; informan: teléfono A-1752, Obrapía 7.

A7 8532 4-19 marz

**SANTOS SUAREZ 100, por Dureje, se alquilan altos, con

ALQUILERES

VIVA EN PRADO
Amplias habitaciones exteriores, explendido servicio de comidas, precios sumamente reducidos para familias estables.
HOTEL PRADO
Prado 85 esquina a Virtudes
B6 8683 5-10 Marzo.

AMBASSADOR
ANTES CECIL, $100 mensuales, dos personas, habitación, baño y comida.—A y Calzada, Vedado.
B6 8021 1-1 abril

SE SOLICITAN

S-1 Criadas y Criados

SE SOLICITA criada de manos española. No muy joven, que sea fuerte y con referencias, de 10 a 12 para tratar. San Rafael 74 altos.
SI 8612 5-9 marzo

S-11 Agentes y Socios

VENDEDORES: Se solicitan cinco hombres par aproponer artículo de fácil venta. Es indispensable la presentación de cartas de referencias. Informan en Neptuno No. 247, de 8 a 10 a. m.
S11 9086 8-16 marz

COMPAÑIA americana, solicita vendedores de ambos sexos, para una campaña en oficinas y casas comerciales. Sueldo y comisión con empleo fijo. Ecribir ESTEX clasificados DIARIO DE LA MARINA.
S11 8595 5-10 marz

S-12 Solicitudes - Varias

TENEMOS atractiva proposición para hombres interesados en ganar sobre 100 pesos mensuales, trabajando en su casa. Dirijase Universal Box 2, Station 1, New York.
S12 8347 7-6 abril

FACILITAMOS TRABAJO en casa. Habana e Interior. Buena remuneración. Adjunte sellos para la contestación. Partida Publishing Co., Apartado 843, México. D. F., México.
S12 6442 18-9 mz.

SE SOLICITA matrimonio español, sin hijos o uno solo, él entendido en campo, muy trabajador; ella buena cocinera. Compostela 58. A-4792.
S12 8752 6 mar 9

AGENCIAS DE COLOCACIONES

«LA MILAGROSA» M-5241. Ofrece cocineras y criados de ambos sexos del país y extranjeros, sin muchas pretenciones y que duermen en la colocación. Con referencias.
X 8878 7-9 marz

"LA MATANCERA"
A-7740. Sirve rápidamente cocineras, criadas, toda clase de servidumbre y empleados de ambos sexos, con referencias. Calle Sol 111. Servicio permanente a todas horas.
X 5520 11-13 Mar.

SE OFRECEN

O-1 Criadas y Criados

DESEA COLOCARSE una joven española con familia americana. Oliva. Tiene referencias. U-8239.
O1 9076 8-16 marz

DESEA COLOCARSE un buen criado de mano español, experimentado en todo servicio fino, sin pretenciones, trabajador; tiene referencias de buenas casas. Teléfono A-4792.
O1 9035 8-10 marz

DESEA COLOCARSE dos jóvenes españolas, buenas criadas de mano o para manejadoras o cuartos, una sabe coser y las dos tienen referencias de buenas casas. Teléf. A-4792.
O1 9004 8-10 marz

DESEA COLOCARSE una joven española para cuartos o comedor. Tiene buenas referencias de donde ha trabajado. Teléfono M-4515.
O1 9029 8-11 marz

SE DESEAN colocar dos española, una muchacha y una señora de mediana edad, saben trabajar de todo. Tienen quien las recomienden. No les importa salir de la Habana. Llamen al teléfono M-5553.
O1 9034 8-11 marz

SE DESEA colocar una joven española de criada de mano, cuartos o comedor, sabe lavar y planchar ropa fina y cocinar para corta familia, sabe su obligación, tiene referencias de las casas que trabajó. Teléfono M-5290.
O1 8983 7 mar 9

SE DESEA colocar una joven española para cuartos o comedor, está acostumbrada a servicios finos, sabe servir a la rusa, tiene referencias. Telf. M-9533.
O1 8984 7 mar 10

SE OFRECE buen criado de comedor, es fino, conoce su obligación, hace toda clase cocktails, tiene buenas referencias. Informan, F-5175.
O1 8982 7 mar 9

SE DESEA colocar una señora formal de criada de mano o manejadora, tiene buenas referencias. Teléfono A-6949.
O1 8991 7 mar 10

DESEA colocarse joven española de criada de mano o para todo siendo corta familia. Informan, teléfono M-5242.
O1 8979 7 mar 9

JOVEN española desea colocarse casa particular para servicio de cuarto o comedor, lleva tiempo en el país, sabe cumplir con su obligación, tiene inmejorables referencias. Teléfono M-4719.
O1 8980 7 mar 9

SE DESEA colocar una joven española para limpieza de cuartos, sabe cocinar, tiene referencias. Teléfono A-3529.
O1 8981 7 mar 10

SE DESEA colocar una señora joven española, por horas, o de criada de mano, acostumbrada a servir, duerme en la colocación; también duerme en su casa. Telf. I-7463.
O1 8094 1 mar 9

DESEA colocarse una muchacha española para criada de mano, es humilde y trabajadora, llame teléfono U-5322.
O1 8956 7 mar 9

DESEA colocarse una joven española de criada de mano o de cuartos. Tiene referencias, prefiere Vedado o los repartos. Informan, teléfono U-5187.
O1 8957 7 mar 9

SE SOLICITA criada peninsular, uniforme, ropa limpia y diez pesos. Neptuno 9, primer piso.
SI 8930 7-9 marz

DESEA COLOCARSE una joven española, para comedor o todo el servicio fino de corta familia. Tiene referencias. Informan: Teléf. A-7945.
O1 8936 7-9 marz

DESEA COLOCARSE joven española criada de cuartos o comedor. Sabe coser a la rusa y coser y planchar ropa fina señoras y tiene buenas referencias. Informes Calzada Luyanó 94. Teléfono X-3982.
O1 8902 7-9 marz

UNA SEÑORA de mediana edad. Se desea colocar, con matrimonio sin hijos, para limpieza y cocinar; lleva tiempo en el país. Informan M-8480.
O1 8890 7-9 marz

DESEA COLOCARSE una señora española, de mediana edad para criada de mano, cuartos o manejadora. Tiene buenas referencias. Teléfono L-7737.
O1 8828 7-9 marz

DESEA COLOCARSE una joven española, para criada de mano o cuarto. Sabe coser. Informan: teléfono M-2200.
O1 8805 7-9 marz

SE DESEA colocar una muchacha española para criada de mano o manejadora o para los quehaceres de una corta familia. Telf. F-4526.
O1 8961 7 mar 9

DESEA colocarse una joven española para criada de mano o manejadora, tiene quien la recomiende. Teléfono U-3114.
O1 8960 7 mar 9

SE OFRECEN

SE DESEA COLOCAR una muchacha española, lo mismo para criada de manos, que para limpiar y manejar. Tiene buenas referencias. Teléfono: F-2675.
O1 8836 7-9 marz

DOS ESPAÑOLAS jóvenes desean colocarse, una para los quehaceres y la otra para limpiar o manejar, tienen referencias, no tienen pretensiones. A-0881.
O1 8963 7 mar 9

SE DESEA colocar joven española para criada de mano, entiende cocina, es formal y trabajadora, desea casa de moralidad. Informan en Virtudes 20. Telf. A-2889.
O1 8952 7 mar 9

SE DESEA colocar una joven española para criada de mano, sabe trabajar y tiene buenas referencias; de buena presencia. Telf. M-4752.
O1 8940 7 mar 9

DESEA colocarse una joven española para criada de mano o manejadora, sabe cumplir con su obligación y tiene referencias de las casas que ha trabajado. Informan, teléfono FO-1828.
O1 8946 7 mar 9

SE DESEA colocar una criada de mano o para lavar. F-3813.
O1 8954 7 mar 9

PARA CRIADA o cocinera desea colocarse muchacha española. Tiene referencias. Informan Teléf. X-1797 o P. Pernas 66, Luyanó.
O1 8876 7-10 marz

SE DESEA colocar una joven española de criada de manos o de cuartos, lleva tiempo en el país. Sabe cumplir con su obligación. Teléfono U-9744.
O1 8833 7-10 marz

UN BUEN CRIADO español de servicio fino de comedor y planchar ropa de caballero, con buenas referencias de casas donde ha trabajado. Desea colocarse. Informan: teléfono U-6893.
O1 8879 7-10 marz

SE OFRECE joven española, para criada de mano o de cocinera. Es limpia, desea casa corta familia. Tiene referencias. Informan: Luisa Díaz San Antonio. I-3787.
O1 8834 7-9 marz

SE OFRECE dos jóvenes españolas para cuartos o comedor, con referencias de buenas casas. Teléfono U-8239, Aurora.
O1 8837 7-9 marz

DESEA COLOCARSE un joven español de criado de mano o cualquier trabajo. Con buenas referencias. Teléfono I-7244.
O1 8849 7-9 marz

UNA JOVEN española desea colocarse para los quehaceres de un matrimonio, desea casa de moralidad teléfono U-5897.
O1 8800 6-9 Marzo

SE DESEA colocar una joven española de criada de manos o para cocinar y limpiar para corta familia, tiene referencias telf M-5164.
O1 8816 6-9 Marzo.

DESA COLOCARSE joven española para todo el servicio de corta familia tiene buenas referencias informan teléfono U-1433.
O1 8808 6-9 Marzo

JOVEN ESPAÑL desea colocarse en casa particular de criado más sabe jardinería y cocina no le importa salir al campo, tiene buenas referencias FO-2750.
O1 8797 6-9 marzo

DESEA COLOCARSE una muchacha española de criada de mano o de cuartos tiene buenas referencias si usted las desea. Telf. A-3828.
O1 8774 6-9 Marzo

SE DESEA colocar una española de criada le manos o manejadora, entiende de cocina, tiene referencias teléfono F-2797.
O1 8785 6-9 Marzo.

SE DESEA colocar una muchacha española de criada de comedor o cuarto o manejadora o por horas, lleva tiempo en el país sabe cumplir con su obligación teléfono F-6332.
O1 8786 6-9 Marzo.

DESEA colocarse una española de mediana edad de criada de mano, sabe cumplir con su obligación, tiene quien la recomiende. Telf. M-4507.
O1 8759 6-9 marzo

SE DESEA colocar una joven española de criada de mano, o para cocinar y limpiar Entiende de repostería. Tiene referencias. Informan: U-6893.
O1 8734 6-9 marz

DESEA COLOCARSE joven española de criada de manos o manejadora, o comedor. Sabe servir a la rusa. No le importa ir al campo. Es muy cariñosa con los niños. Sabe algo de cocina. Tiene muy buenas referencias. Sabe cumplir con su obligación. Desea casa de moralidad. Informan: Santa Emilia 136. Teléfono I-3385.
O1 8736 6-9 marz

SE OFRECE una joven española para comedor o cuartos, es cariñosa con los niños. Tiene muy buenas referencias. Desearía casa de moralidad. Teléfono M-3704.
O1 8740 6-9 marz

O-2 Cocineras y Cocineros

DESEA COLOCARSE una buena cocinera española sabe hacer dulces; siendo corta familia se coloca para todo; tiene recomendación de buenas casas. Teléfono A-4792.
O2 9036 8-10 marz

SE DESEA colocar joven española, para cocinar y limpiar o manejadora y si no para criada de manos. Tiene referencias de las casas donde trabajó y sabe cumplir con su obligación. Para informes F-1661.
O2 9079 8-10 marz

DESEA COLOCARSE una cocinera de color, para cocinar o limpiar, de mediana edad. Informan F-6117.
O2 9006 8-10 marz

SE COLOCA una española de mediana edad, para cocinera. Lleva 12 años cocinando. No le importa salir fuera de la Habana. Informan: F-1538 4a. y 5a. Vedado.
O2 9021 8-10 marz

DESEA COLOCARSE una muchacha española de criada de manos. Tiene buenas referencias. Teléfono I-7366.
O2 9077 8-10 marz

SEÑORA española desea colocarse para cocinar y limpiar a corta familia, sabe cumplir su obligación. Informan, teléfono A-6134.
O2 8951 7 mar 9

SE DESEA colocar una cocinera repostera, cocina criolla y española, no importa ir al campo. Informan al teléfono M-5577.
O2 8965 7 mar 9

ESPAÑOLA desea colocarse, sabe cocinar y limpiar, tiene referencias donde trabajó. Telf. F-2898.
O2 8978 7 mar 9

SE DESEA colocar una señora española de cocinera. Sabe a la criolla y española. Es repostera. Tiene buenas referencias: de 7 a 11 a. m. y de 3 a 7 p. m. Teléfono M-4489.
O2 8929 7-9 marz

SE DESEA colocar una joven española para cocinar y limpiar a matrimonios o corta familia de moralidad, tiene referencias. Informan, M-5012.
O2 8970 7 mar 9

SE DESEA colocar una muchacha española, para cocinar y limpiar. Tiene referencias. FO-2683.
O2 8861 7-9 marz

DESEA colocarse una muchacha española, buena cocinera, para los quehaceres de matrimonio o corta familia, no le importa ir a los repartos siendo buena familia, tiene referencias. A-6719.
O2 8958 7 mar 10

SE DESEA colocar un matrimonio español, ella para cocinar o cocinar y limpiar; él para lo que se le presente. Aguila 157. Teléfono A-5362.
O2 8934 7-10 marz

JOVEN ESPAÑOLA desea colocarse de cocinera. Cocina a la española y a la criolla. No le importa hacer alguna limpieza. Tiene referencias. Teléfono M-4463.
O2 8838 7-9 marz

DESEA colocarse una española para cocinar y limpiar, está práctica; en la misma una para criada de mano, no le importa salir al campo. M-5895.
O2 8959 7 mar 9

SE OFRECEN

SE OFRECE señora de color para cocinar y ayudar. Es buena cocinera, no es vieja. Tiene buena referencias y duerme en la colocación. Teléfono M-5241.
O2 8877 7-9 marz

SE DESEA colocar una joven española, para cocinar y limpiar Tiene referencias Teléfono M-5843
O2 8872 7-9 marz

COCINERO se ofrece para casa particular, con buenas referencias, cocina en general y hago dulces. Telf. M-3280, bodega «La Mariposa».
O2 8911 7-11 marz

UN JOVEN chino buen cocinero, repostero, en casa particular sabe cocinar bien a la criolla y española. Tiene buenas referencias y puede hacer limpieza de la casa. Informan: M-4823.
O2 8866 7-9 marz

JOVEN ESPAÑOL se ofrece para cocinero. Lo mismo trabaja casa particular que fonda, hotel, casa de huéspedes y demás. Informan Maloja No. 153. Teléfono A-3090.
O2 8830 7-10 marz

COCINERO joven español sin pretenciones. Desea colocarse. Tiene referencias de las mismas. Informan al teléfono I-4297, por José García.
O2 8841 7-9 marz

DESEA COLOCARSE de cocinero un español de mediana edad, es hombre solo con recomendación y sale al campo. Teléfono M-5398.
O2 8845 7-9 marz

DESEA COLOCARSE una señora de color de cocinera, lo mismo en la Habana que sus repartos. Informan FO-2223.
O2 8851 7-10 marz

UN JOVEN chino cocinero y repostero. Desea colocarse en casa particular Cocina a la criolla, española y francesa Cumple su obligación. Tiene buenas referencias. U-6983.
O2 8856 7-10 marz

SE DESEA colocar una joven española para cocinar y limpiar, para corta familia. Tiene referencias. Teléfono FO-2727.
O2 8865 7-10 marz

SE OFRECE una buena cocinera repostera, cocina criolla y española. Tiene buenas referencias y duerme en la colocación. Informan: «La Paloma», M-4896, Matilde.
O2 8848 7-9 marz

PENINSULAR desea casa particular o del comercio cocina española criolla sabe de repostería no tiene pretensiones no saca comida es honrado y tiene referencias. Bernaza 63 altos teléfono M-8633.
O2 8822 6-9 Marzo

SE OFRECE un joven cocinero o repostero chino, sabe cocinar muy bien española, criolla, muy limpio. Tiene buenas referencias de casas particulares. Informan Telf. U-9704.
O2 8767 6-9 Marzo.

SE DESEA colocar cocinero repostero chino, experto en el arte cocina a la criolla española ,agradable sazón con referencias de casa donde a trabajado pregunte Honorio M-4774.
O2 8769 6-9 marzo

SE COLOCA joven espajola para cocinar y limpieza o para cuartos entiende un poco de costura. Informan U-1213.
O2 8766 6-9 Marzo.

SE DESEA colocar una española joven para cocinar y limpiar, tiene quien la recomiende, lleva tiempo en el país en casa de moralidad F-5884.
O2 8765 6-9 Mar

JOVEN ESPAÑOLA se ofrece como sirvienta en casa de moralidad. Lleva poco tiempo en el país. No tiene compromisos. Informan Teléfono: M-5117, preguntar por Ramona.
O2 8744 6-9 marz

SE DESEA colocar una joven española para cocinar, limpiar, o manejar. Entiende de repostería, inmejorables referencias de trabajadora. Duerme o no en la colocación. Informan A-3444.
O2 8745 6-9 marz

UNA JOVEN española desea colocarse para cocinar y limpiar es trabajadora y sabe trabajar, quiere corta familia tiene quien la garantice F-2431
O2 8806 6-9 Marzo

BUEN COCINERO y repostero asiático. Desea colocarse en casa particular, cocina bien a la criolla, española, francesa y americana, tiene buenas recomendaciones. Informan: teléfono M-4348. Preguntar por José Wong.
O2 8647 5-9 marz

COCINERO repostero, blanco, joven del país, con referencias, sin pretensiones, se ofrece a casa particular, es solo, sale al campo. Teléfono A-4441.
O2 8613 5-10 marz

UN ASIATICO COCINERO, cocina criolla muy bien, desea colocarse casa particular o criado de mano y lavandero. A-6354.
O2 7846 29-15 Mar.

O-6 Chóferes

SE OFRECE chauffeur español, experto en toda clase de máquinas y mecánica, sin pretención de mucho sueldo, y con referencias de casas conocidas. Teléfono A-4792.
O6 9037 8-10 marz

CHOFER español se desea colocar en casa particular, tiene muy buenas referencias de las casas que ha trabajado, es serio y cumplidor y no tiene pretensiones. Informan, teléfono M-8989.
O6 8955 7 mar 10

CHOFER mecánico español se ofrece a casa particular, tiene buenas referencias de casas que trabajó. Agencia Fiat, teléfono M-9214.
O6 8939 7 mar 10

CHOFER joven desea colocarse de particular o comercio, 10 años de práctica, experto en toda clase de máquinas, sin pretensión de sueldo, tiene excelentes referencias. Informan, X-3689.
O6 8966 7 mar 11

SE DESEA colocar un joven chófer, español, en casa de comercio o particular, lleva 13 años de práctica, tiene buenas referencias de casas donde trabajó. I-1246.
O6 8968 7 mar 9.

JOVEN ESPAÑOL se desea colocar de chofer en casa particular o de comercio. No repara en la cantidad de trabajo. Tiene buenas referencias. Teléfono I-4973, Ramón.
O6 8883 7-9 marz

DE USO en perfecto estado, compro motor petróleo crudo 10 o 12, caballos; no compro cacharros ni pago ganas. Cotali, calle de Samá 2, Marianao.
O6 8853 7-11 marz

CHOFER ESPAÑOL con referencias conocedor de la Habana, desea colocarse casa particular o comercio, para todo lo que le manden sin pretensiones. I-2932.
O6 8795 6-9 Mar.

O-7 Costureras - Modistas y Sombrereras

SE DESEA colocar una joven inglesa, para coser en casa particular, corta y cose por figurín y ropa de niños, tiene buenas referencias de familia cubana y americana. Informan F-1378, dobladillo de ojo.
O7 9020 8-10 marz

O-8 Lavanderas y Lavanderos

SE OFRECE un chino lavandero para casa particular. Plancha y lava muy fino o para comercio. Tiene referencias. Informe: San Nicolás No. 83, altos. Teléfono M-5465.
O8 8871 7-10 marz

MAID for days work or laundry. Teléfono M-5040.
O8 8854 7-11 marz

O-10 Oficinistas

JOVEN ESPAÑOL, tenedor de libros, mecanógrafo y taquígrafo, se ofrece para oficina o casa comercial, sin pretenciones. Con referencias. Informa teléfono M-1926.
O10 8969 7-10 marz

JOVEN. Corresponsal español-inglés, conocimientos de taquigrafía española, teneduría de libros, experiencias en trabajos de oficinas en general, solicita empleo, es honrado, trabajador, referencias inmejorables, pequeño sueldo. A-2114 A. García o Apartado 685.
O10 8403 3-10 marz

LOS Económicos DEL DIARIO LOS LEE quien puede pagar
Dpto. de CLASIFICADOS
Entrada principal del EDIFICIO
PRADO 103.—Telf. A-3333

SE OFRECEN

O-12 Ofertas - Varias

SEÑORA, con experiencia en cuidar enfermos y niños y hacer sus alimentos, solicita empleo, con modestas pretenciones. Gloria, A-8855.
O12 8932 8-10 marz

SEÑORITA tercer año magisterio. Colócase cuidando niños en casa particular o cualquier trabajo, administrando enseñanzas, dibujo, pintura, mecanografía, bordados. Sin pretensión en el sueldo. Telf. A-3343.
O12 8206 2 mar 10

SE COMPRAN

C-1 Casas

DESEO comprar casa pequeña, dos plantas aproximadamente, cien metros superficie, preferible de esquina, con comercio, moderna y bien construida. Lugar: Compostela a Escobar, Reina a San Lázaro. Trato directamente sin intermediarios ni especuladores. Teléfono A-3523.
C1 8897 7-10 marz

COMPRO CASA HABANA
DOY casa, sala, comedor, dos habitaciones, azotea. Paradero Tranvías, Cerro y solar esquina 625 varas, llano, Víbora, están libres y algún efectivo. Informan Neptuno 208, U-1802.
C1 8997 8-11 marz.

C-3 Fincas Rústicas

G. DEL MONTE, experto en fincas rústicas, compro y vendo. Siempre tengo compradores de fincas rústicas. Doy dinero en hipotecas al tipo más bajo de plaza. Reserva absoluta. Habana No. 82, teléfono A-2474.
C3 7222 29 mar 16

C-5 Muebles y Prendas

A-7757. Compro muebles finos, corrientes, pianos, máquinas coser, escribir, calcular, baules, maletas, libros, oro viejo, ropa, objetos arte, antigüiedades,aparatos médicos, dentista. Acudo día festivo.
C5 9057 8-15 marz

M-2677 Compro objetos arte; muebles todas clases oro-plata. porcelanas, bronces, "antigüiedades", bureaux; archivos; máquinas coser escribir, libros, casas enteras; baules, maletas. M-2677. Alquilamos máquinas coser.
C5 8609 5-12 marz

COMPRAMOS objetos de arte finos, plata, bronce y porcelana, juegos de cubiertos, antigüedades, oro viejo. Pagamos bien. Operación rápida. Teléfono A-6628. 'La Regencia', Suárez 8-10.
C5 8459 4-19 marz

COMPRO lámparas: de bronce finas, para sala, comedor, recibidor y cuartos, siendo finas todos los estilos. Pagándolas bien. Teléfono: A-6628 'La Regencia', Suárez 8-10.
C5 8458 4-19 marz

COMPRO muebles de acero para oficinas, objetos de arte, antigüedades, baúles y maletas finas, porcelanas y otros objetos de valor. Consulado 94. A-4775.
C5 8967 7 mar 12

C-6 Maquinarias

COMPRO maquinaria usada para lavar ropa y una máquina Hoffman de planchar. Remitan ofertas por escrito al Hotel Roosevelt, cuarto No. 202. San Miguel y Amistad.
C6 8875 7-13 marz

C-9 Utiles de Oficinas

MUEBLES OFICINA. Compramos archivos, gavetas, cajas seguridad, tarjeteros Kardex, máquinas escribir, sumar, escritorios, mesas, sillería, libreros, estantes, satellites, adresógrafos y otros enseres oficina. Cía. Americana, Compostela 53. A-7744.
C9 8671 5-15 marz

C-12 Objetos — Varios

COMPRO cuadros al óleo, lo mismo antiguos que modernos, pero de firmas conocidas. Avisen al teléfono FO-1897.
C12 8815 6-13 mar

APARATOS traga-centavos, se solicitan para exhibición (Palacio del Centavo), tanto por ciento, alquiler o compra. Escriba hoy mismo describiendo su aparato. Buena oportunidad. Apartado 2343. P.
C-12 8864 7-14 marz

SE VENDEN

V-1 Casas

VENTAJOSO CAMBIO
CASA moderna mejor parte reparto Batista, cuatro vías comunicación con Habana, una planta, todas comodidades, cuatro habitaciones, baño tercalado, servicio criados, garage, patio, por casa en Vedado o Almendares, con tres habitaciones, garage Trato directo sin intervención corredores. Aceptaría cambio con casa mayor valor pagando la diferencia contado inmediatamente. Cova: Teléfono X-1160.
V1 9013 8-18 marz

VENDO baratísimo chalet, moderno, reparto Mendoza, cerquita cine Mendez, Víbora, jardín, portal, sala, saleta, 4 habitaciones, baño intercalado, comedor, parte alta saludable. Neptuno 208, U-1802, dueño.
V1 8996 8-11 marz

CHALET vedado; 3.500 contado y deber 3,000; nuevo, sin estrenar, muy lujoso, con todos los detalles de modernidad; garage. F-5397 de 3 a 6.
V1 9017 8-11 marz

VENDO a precio de situación, mis propiedades en la Víbora. Desde $3.000 hasta $20.000. Informan teléfono M-2122.
V1 8817 6-11 Marzo

EN LO MEJOR de la Habana, una cuadra Prado, vendo magnífica, moderna casa, dos plantas, facilidades pago, No corredores: Informes: A-6048.
V1 8842 7-10 marz

SE VENDEN

CHALET VEDADO $6.500
LO VENDO acabado de fabricar, sin estrenar, decorado a todo lujo, en la calle 19 a una de 23, con jardín, portal, sala, comedor, tres habitaciones, una de criados, con servicios, baño de colores, gran cocina, lavadero y garage. Véalo y se convencerá que en el Vedado no hay nada igual por el precio. Puedo dejar parte en hipoteca. Informa: Su dueño de 3 a 6 p. p. en 23 y 16, café, Señor López.
VI 9002 8-11 marz

$3,200, dos casitas, 7 habitaciones, 504 varas, rentan $69, $4,200, tres casitas, 8 habitaciones mampostería, 489 metros, rentan $76. Todo Jesús del Monte, Informes Neptuno 208, U-1802.
VI 8995 8-11 marz

SI USTED es comprador verdad, véame casa moderna Santos Suárez, mucha comodidad 2.700 de contado 1.500 resto sin interés dos año con facilidades. Luyanó, casa moderna, jardín, tres habitaciones a la brisa, una cuadra Concha 2,700. Gran solar en Los Pinos, de 470 varas, acera brisa. Calle Betancourt, en 600 pesos. Pago la escritura a otro. Luyanó de 10x31 metros, una cuadra de Concha, punto alto en 780 pesos. Trato directo, señor Vega, Pruna 42 y Arango, Luyanó.
VI 9024 8-18 marz

SE CAMBIA casa moderna en Santos Suárez, jardín, portal, sala, 2 cuartos, baño intercalado, comedor, cocina, garage, cuarto criado y servicios, por casa vieja en la Habana. Informan: Compostela 79. Teléfono M-7336.
VI 9026 8-11 marz

HORROROSA ganga. Vendo moderna casa, Vedado, 330 metros, jardín, portal, sala, comedor, 4 habitaciones, baño, dos habitaciones criados, garage, etc., $8,000. Debe $7,200. Ofrezca antes que se quede el hipotecario. Teléfonos M-7785 y A-7672.
VI 8985 7 mar 10

VENTA EN GANGA
PROPIEDAD urbana de 400 metros donde hay fabricada casa vivienda en 120 metros el resto, cubierto de techo hierro galvanizado, donde existe un garage, calle asfaltada y de tránsito, se da muy barata, por ser asunto de herencia. Informes: O-Reilly 54, de 10 a 11 y teléfono FO-3178.
VI 8905 7-9 marz

VEDADO. Se vende en mensualidades casa 27 entre 28 y 30: jardín, portal, sala, galería, 3 hermosas habitaciones, baño intercalado, comedor, patios. Aguirre M-6917.
VI 8867 7-10 marz

¿TIENE 500 PESOS?
Cedo casa de madera de portal sala, 2 cuartos, hall comedor, cocina. Reparto San Miguel, doy facilidades. Informes M-1282.
VI 8824 6-13 marzo

HORROROSA GANGA. Vendo $3.000 3 magníficas casas modernas, mampostería, cielo raso decorado, sala, 2 habitaciones, baño, cocina, patio, una tiene portal; Este, Línea, letras A B C, casi esquina a Mendoza, Santos Suárez. Puedo dejar parte en hipoteca. Más informes. Alberto Cuervo, Obispo 59, altos teléfono M-1537.
VI 8591 5-10 marz

SE VENDE casa Cuba 111, dos pisos construcción sólida, sala, comedor, patio, cocina, baño, tres habitaciones, cada piso. Informa: Avelino, Obrapía 22. Teléfono M-3106.
VI 8656 5-10 marz

V-2 Solares

ESPECIAL terreno para industria. Parcela de 2,750 varas en el reparto Lawton. Frente a ferrocarril. Corriente eléctrica de alta y baja tensión Entronque al Acueducto de la Habana y de Regla. Alcantarillado. A una cuadra del tranvía. Precio $3 vara. Grandes facilidades de pago. Mendoza y Cía. Obispo 63. Teléfono M-6922.
V2 9042 8-11 marz

SE VENDE un solar 17.10 varas frente por 46.80 fondo. Avenida Santa Catalina. Reparto Mendoza. Frente doble línea tranvía y ómnibus en la esquina. Colegio cerca. Precio situación. Informan I-1972.
V2 8238 2-9 marz

V-3 Fincas Rústicas

GANGA en reparto, vendo una finquita de media caballería. Toda o parte de ella. Está a 13 kilómetros de Habana y se da a 7 centavos metro por embarcar. Informes: Sol 115 y 113.
V3 9014 8-18 marz

FINCA RECREO. En la curva Cantarraras, frente Carretera Central, rodeada espléndidas residencias, superficie 40.0000 metros, chalet mampostería, hermosa arboleda, jardines, pozos, luz eléctrica, a 25 minutos Habana, cedo crédito hipotecario de $7,000, al 11 por ciento vencido que grava la misma. Alberto Cuervo, Obispo 59, altos. M-1537.
V3 8592 5-10 marz

GANGA. FINCA PROV. HABANA
Se vende la finca La Esperanza, en Guara, de 25 caballerías, informa, señor Díaz, O-Reilly 40, 4o. piso. Teléfono M-7058.
V3 C 48 22 mar 13

VENDO LOTE 10,000 varas propio para Granjas; agricultura, recreo. Viajes cinco centavos, $1,200. Facilidades. 20.000. Arriendo finca $14.00. (Radiola «RCA 28», V-104. Pickup, discos $55.00.) Acepto automóvil, brillantes. Cambio casas (Camagüey) por finca. M-6355. Genios 12.
V3 8527 4-10 arz

GANGA. FINCA PROV. HABANA
Se vende la finca Columbia o Palmito de Agua, sita en San Antonio de las Vegas, de 10 caballerías, en el camino de San Antonio a Guara. Magníficas tierras, aguadas, pastos, etc. Informa, señor Díaz, O-Reilly 40, 4o. piso. Telf. M-7053.
V-3 C-56 22-13 marzo

V-4 Establecimientos

VENDO café sin cantina $1.000. Por no poderlo atender. Garantizo venta $18 a 20; está en muy buenas condiciones. Alquiler $21. Contrato (6) años más. Informe: Antón Recio y Monte, Benito, café.
V4 9000 8-13 marz

BODEGA con $1000 de contado, cantina, no paga alquiler. Informan café, Marte y Belona, Vidriera de 12 a 5, Jesús S. Vázquez.
V4 9010 8-12 marz

LAVANDEROS
MAGNIFICA oportunidad. Vendo mi establecimiento con camión bueno, plancha Hoffman 7A, caldera nueva. A la primera oferta. Aguacate 45.
V4 8882 7-12 marz

VENDO BODEGA sola en esquina, muy surtida, en $1.000 con $500 contado, el resto a plazos. Vendo otra muy surtida a balence. Aprovechen negociantes. Café Neptuno y Escobar 2 a 4, Yañez.
V4 8857 10-14 marz

BODEGUEROS
Vendo mi bodega por la primera oferta, en San Leonardo y Dolores, edificio de mampostería, no pago corretaje. Trato sólo con el interesado. Pregunte por el dueño.
V4 8445 3 mar 9

GARAGE
Se vende uno bien situado. Cinco años de contrato. Poco alquiler. Accesorios y Taller de Vulcanización. Facilidades de pago.—U-7632. 12 a 1 6 a 7.
V4 8163 2 12 marz

POR TENER QUE embarcarme, vendo el salón de billares de Consulado y Neptuno, en $1,000, al lado del cabaret «El Gato Negro».
V4 7869 29-15 Mar.

BODEGA cantinera. Punto ideal para barra. Primera oferta. No soy del giro. Aprovechen los gangeros. Corral Falso y Cruz Verde, «La Perla», Guanabacoa.
V4 8585 1-16 marz

V-5 Muebles y Prendas

SE VENDE juego de cuarto por motivo de viaje, muy barato. Velasco número 6 (Habana).
V5 8777 6-9 Marzo

SE VENDEN

MUEBLES CLASICOS y Arte Moderno, muy baratos, al contado y a plazos. Fabricación rápida a elección del cliente. Liquidación de enormes existencias, así como joyería, lámparas, etc., con el fondo y mensualidades que convenga al comprador. Cambiamos y alquilamos muebles, con opción a comprarlos incluso los de lujo, rebajando el 50 por ciento de lo pagado. La Casa Ruisánchez, (que anuncia la xerdad). Angeles 13, esquina a Estrella, (del 25 al 31). Telf. A-2024
V5 5735 13-13 Mar.

VENDO todos mis muebles juntos o separados, juego cuarto caoba moderno $35. Juego comedor 9 piezas $35. Regio recibidor Arte Italiano $45. Costó $220. Nevera $12. Máquina coser «Singer» ovillo $20. Mesa teléfono, «Renacimiento» $3. Radio Philco $40. A-5704. Jesús del Monte 27, altos, esquina Tejas.
V5 8887 7-10 marz

VENDO MUY baratos juegos recibidor, caoba macizo; comedor estilo Renacimiento; cuarto moderno: diez piezas; nevera; lámparas automóvil cerrado. Calle 30 y Tercera, Miramar, teléfono FO-1258.
V5 8597 5-20 marz

MUEBLES y joyas a plazos. Juegos cuarto, sala, comedor, Arte Moderno, hasta con 10 pesos entrada y pagar como usted quiera También joyas de todas clases. Grandes facilidades de pago. La Eminencia, Neptuno 188 entre Gervasio y Belascoaín.
V5 C 43 13 marzo 14

MUEBLES BARATISIMOS: Escaparates $6.00; con lunas, $12.00; camas, $3.50; coquetas, $6.00; mesas noche $1.00; aparadores $6.00; mesas comer $4.00; fiambreras $3.00; neveras $7.00; máquinas Singer $10.00 victrolas, lámparas, burós, libreros, juego sala, comedor, cuarto, piezas sueltas a como quiera. San Rafael 152, esquina Marqués González, «La Colonial». Teléf. U-1483.
V5 8521 4-12 marz

FAMILIA particular desea vender barato, sala, recibidor, cuartos, comedor, nevera, máquina ovillo Singer, librero, sillones, portal, lámparas, cuadros. San José 97, bajos, entre Lucena Belascoaín.
V5 8374 3-10 marz

POR LA TERCERA de su valor, vendo, juego sala, recibidor, comedor, cuarto, tres cuerpo, lámpara y varqueño. Concordia 31, altos, esquina a San Nicolás.
V5 8032 1-16 marz

V-6 Maquinarias

VENDO molinos harineros y para piedra, poleas pedestales, ejes, todo barato; correa doble 8 pulgadas 40 pies $36.00 Colores para cemento, desde 3 centavos libra. Calle Samá 2, Marianao.
V6 8852 7-11 marz

SE VENDE un motor de petróleo de 44 y 50 caballos, en muy buenas condiciones, con todas sus piezas de repuesto, pueden verlo caminando en la fábrica de muebles de Manuel Méndez, Desagüe número 82 esquina a Pajarito. Telf. U-2752.
V6 8437 3 mar 13

V-7 Automoviles y Accesorios

SE VENDE un camión cerrado y marcado ejercicio actual, marca Dodge Brother en muy buen estado, informan Santa Clara número 2, teléfono A-1472 También se cambia por una cuña Ford, tipo moderno.
V7 9039 8-11 marz

SE VENDE Dodge Brothers, particular, cerrado, 5 pasajeros, último tipo, completamente nuevo, lo vendo muy barato porque tengo la necesidad de embarcarme. Informan tlfs. I-6349 I-7589. P. Pérez.
V7 8903 7-15 marz

PIANO de la marca J. L. Stowers, completamente nuevo, se da por lo que quieran pagar. Monte 18 entre Aguila y Angeles.
V8 8990 7 mar 9

HORROROSA ganga. Se vende un Nash, 5 pasajeros, abierto, 6 ruedas, último tipo. Garage Gloria, Vives 146.
V7 8394 3 mar 8

CAMION Chevrolet 1½ carrocería de estacas. Chasis Chevrolet seis cilindros 1½ Camión Ford 3/4 abierto. Carrocerías de camión de todas figuras «El Relámpago», Concha 113.
V7 8910 7-11 marz

CHEVROLET Sedan del 30 dos puertas en magnífico estado. Tengo otro igual del 29. Chrysler Sedan, 4 puertas. Son regalos de «El Relámpago», Concha 113.
V7 8909 7-11 marz

CARROCERIAS de reparto, construídas con maderas del país adaptables a cualquier chasis, vea el precio, no vacilará en hacer negocio. Cárdenas 11, taller de carrocerías.
V7 8793 6-13 marz

POR NO PODER TRABAJARLO vendo Buick abierto, siete pasajeros, 2 gomas nuevas. Acabado de esmerilar, con chapa propio para turismo o familia, $190.00 Urge la venta. Aguacate 19, garagel de 9½ a 2.
V7 8761 6-10 Marzo

SE VENDE una guagua Ford del 30, en buenas condiciones, trabajando en la mejor línea.

Marzo 9 de 1932 DIARIO DE LA MARINA Ejemplar 5 Centavos

A TRAVES DE LA VIDA

Por HECTOR DE SAAVEDRA

LA PROSA DISPERSA

El Doctor Don Wenceslao Gálvez y Delmonte, Teniente Fiscal del Tribunal Supremo y «hombre de letras» desde sus juveniles años, ha reunido en un volúmen algunos de sus artículos escritos y publicados al azar, en tiempo indeterminado y en revistas y periódicos diversos. Ha podido hacerlo él mismo, muy al contrario de Eca de Queiroz, que dejó diseminada y dispersa una gran obra que dió trabajo a magnánimos y fervorosos amigos, para que cerca de una decena de volúmenes no se perdieran en el olvido de aquel insigne y maravilloso escritor.

El señor Gálvez titula su libro que tiene cerca de trecientas páginas, **«Costumbres, Sátiras, Observaciones»** y son como he dicho artículos escritos sin orden ni concierto, hijos de las palpitaciones del momento, pero impregnados de un gran sentimiento de bondosidades y de ternura que es el carácter del escritor, impreso allí por esa fuerza y condición personalísima que es lo que ha hecho decir, en general, que «el estilo es el hombre», y que un pensador francés concibió en la idea de que «no hay sentimiento bien oculto que la conducta no revele».

Así es; en el largo proceso de esos escritos en el lapso de mas de 30 años la nota relevante es una tolerancia infinita y un gran espíritu de ternura. Tanto en los artículos humorísticos como en los críticos o epigramáticos, la sátira no es acerba como la jocosidad no es ofensiva. Esta es la idiosincrasia del individuo. Emilio Bobadilla, impulsado tal vez por el rencor o la amargura, nunca fué piadoso en sus escritos. Decía un periodista cubano, de nombre Lozano y de mentalidad superior, que la forma de Bobadilla no era estilo sino «estilete». El mismo Bonafoux que sus críticos más acerbos no pudieron negarle nunca un fondo de inmensa ternura en sus cuadros sociales y aún en sus apreciaciones juiciosas, era implacable en sus acometidas y escribió un libro titulado «El Avispero» en el que flageló duramente a una sociedad, por fortuna transitoria, que durante un tiempo se impuso en nuestra vida, a la apacible y tolerante conducta de las personas decentes.

Así pues, en la obra de Gálvez que es el reflejo de impresiones y de estudios psicológicos, hay parajes interesantísimos dentro de una gran sencillez y una profunda emoción. Esta se encuentra en lo descrito y en lo contemplado con el ojo reflexivo y atento del que hace algo más que mirar. En muchas escenas el lector se sorprende pensando que él hubiera sentido lo mismo o recordando quizás que experimentó idéntica sensación. Este es el mayor talento del escritor, pero estoy convencido que por mucha que sea la habilidad del artífice, la «emoción estética» no la despertita tan intensamente sino la «sinceridad» del que ejecuta, sea con la pluma, la palabra o el instrumento musical.

Sin que los límites de que dispongo me permitan extenderme para señalar especiales capítulos, no quiero dar por terminado este «informe» (ya que yo también he sido Fiscal) sin llamar la atención acerca del artículo, titulado «Para hacer boca» y que a manera de prólogo sirve de introducción a la obra. Se advierte, comparado con el «carácter» de los otros trabajos que vienen después, que este se ha escrito recientemente bajo la influencia del medio social que hoy predomina. Sin olvidar ni apartarse de la forma correcta y el estilo mesurado y suave que nunca abandonan, ni aun en la conversación, las personas de elevada cultura, hay en todo él una fina crítica y una esquisita censura hacia ciertas costumbres y modales de llevar la vida que hoy sobrellevamos, que dicen mucho más que la brusca exposición de una conducta muy distinta a aquella otra que no se si sería más acertada y feliz; pero es innegable que se basaba en principios morales que hoy se desconocen y que la familia se constituía con formas y respetos que también hoy son ignorados.

La cuestión de la enseñanza que el señor Gálvez toca al desgaire y con su natural aticismo, observando que se entrega a profesores extranjeros y «cuando se encuentra» a alguno nacional, es también uno de los problemas de mayor importancia que tenga que estudiar el sociólogo.

En fn, que ha aparecido un libro bueno y hay que saludarlo dándole le bienvenida».

LA REORGANIZACION DE LA COMPAÑIA CHILENA DE NITRATOS «COSACH»

SANTIAGO DE CHILE, marzo 8. (AP).—El ministro de Hacienda, señor Luis Izquierdo, anunció esta noche que el Gobierno chileno ha aprobado las proposiciones de Medley G. B. Whelpley, presidente de la Cosach, para reorganizar la industria nacional.

—En la presente situación mundial de los fertilizantes nitrogenados—dijo el ministro—parece lo más prudente mantener la estructura actual de la Cosach.

Henry Pu-Yi Tomará Hoy Posesión de la Presidencia del Nuevo Estado de la Manchuria

MUY ENERGICAS APELACIONES DE LOS DELEGADOS SURAFRICANO Y CANADIENSE EN FAVOR DE CHINA

En su sesión de ayer, la asamblea de la Liga de Naciones designó una comisión para que redacte un documento en que se expresen los puntos de vista de aquélla sobre el conflicto

GINEBRA, marzo 8. AP.—Después de las peticiones hechas por los delegados de Canadá y Africa del Sur a fin de que se adopte vigorosos acuerdos para poner fin al conflicto chino-japonés, así como la unánime demanda de todos los países, grandes y pequeños, para que la Liga de las Naciones vindique el convenio, la Asamblea de la Liga designó esta noche una comisión para que redacte un documento en el que se expresen los puntos de vista de la Asamblea con relación a la crisis del Extremo Oriente.

La comisión, que tratará de incorporar las proposiciones y demandas relacionadas con la cesación de la guerra y la retirada de las tropas japonesas, se reunirá mañana. Espérase que la comisión podrá dar cuenta de sus trabajos en la reunión del jueves.

Este grupo, sobre el cual pesa la tremenda responsabilidad de llevar a cabo las demandas de paz, está compuesto de los delegados de Bélgica, Gran Bretaña, Francia, Italia, Alemania, México, Suiza, Suecia y Persia.

Las declaraciones de los delegados canadiense y surafricano fueron probablemente las más vigorosas que se han escuchado en la Asamblea. Excedieron con mucro a las dadas por Inglaterra.

Sir George Parley, de Canadá, pidió a la Asamblea que se coloque en el alto plano jurídico adoptado por el secretario de Estado Stimson en su nota del 7 de enero. La Asamblea, dijo Sir George, debe anunciar que no reconocerá ningún acuerdo que resulte de la presión militar.

Charles Water, de Suráfrica, aun fué más lejos. Dando a entender claramente que su gobierno consideraba las actividades militares del Japón como una violación del convenio y del Pacto Kellogg, invitó a las grandes potencias a que tomen la iniciativa de un movimiento encaminado a establecer la justicia en el Extremo Oriente, agregando que se precisa que las grandes naciones «adopten actos y no palabras».

Esta tarde se entregó a la Asamblea un informe de las autoridades americanas, británicas, francesas e italianas de Shanghai.

En l sesión de la conferencia del desarme de esta mañana, Hugh Gibson, embajador de los Estados Unidos en Bélgica, recomendó que la conferencia debe dejar a la Asamblea que continúe sus esfuerzos hacia la solución del conflicto del Extremo Oriente.

«Si vamos a llevar el asunto a la opinión pública—dijo Mr. Gibson—creo que sería más efectivo dejar a un lado nuestra labor (la de la conferencia del desarme) con el fin de de dicar nuestras energías a las cuestiones realmente vitales yurgentes que se han planteado ante la Asamblea.»

EL GOBIERNO INGLES CONCEDE UN PLAZO PARA DISPERSARSE A LAS TRIBUS BELICOSAS AFGANAS

El Presidente de la Junta de Comercio de Londres, dijo ayer, que no está muy satisfecho con la dramática subida de la libra esterlina, pues los movimientos rápidos son dañinos

PESHAWAR, Provincia de la Frontera del Noroeste, India, marzo 8.—(AP).—El Gobierno de esta Provincia del Noroeste envió hoy varios aviones para lanzar sobre el territorio de las tribus afganesas que viven más allá del límite, hojas impresas en las que se les advierte que si antes de 24 horas no se han dispersado sus concentraciones militares, se bombardeará desde el espacio sus aldeas.

El Gobierno teme un levantamiento semejante al ocurrido el año pasado, y el cual llegó a ser una amenaza para Pashawar.

Parece que en las últimas tres o cuatro semanas varfios agitadores bien conocidos han hecho cuanto les ha sido posible para excitar a las tribus que viven al Norte del río Kabul, contra el Gobierno, predicando una cruzada contra los pueblos sometidos a éste.

WALTER RUNCIMAN ESPERA QUE INGLATERRA SE REPONGA SIN PATRON ORO

LONDRES, marzo 8.—(AP).—Walter Runciman, presidente de la Junta de Comercio, reveló esta noche que no está completamente satisfecho de la dramática alza de la libra esterlina de hoy

«Ha habido una importante baja en el precio del oro durante las últimas veinticuatro horas», dijo.

«Espero que no bajará con demasiada rapidez, pues estos movimientos rápidos nos son perjudiciales. Si tiene que haber algún movimiento, prefiero que sea lento.»

Mr. Runciman expresó abrigar la mayor confianza, sin embargo, en lo fundamental de la posición financiera británica.

«Los dos grandes países (los Estados Unidos y Francia) que han logrado almacenar grandes stocks de oro—dijo—tienen ahora que pagar la pena de su exclusividad y hemos de poder demostrarles que nosotros podremos salir de la crisis sin necesidad del patrón oro.»

REDUCCIONES EN LOS GASTOS DE EE. UNIDOS

En los presupuestos para 1933 han sido reducidos ya 365 millones de pesos

WASHINGTON, marzo 8. (AP.)—La declaración del presidente Hoover de que el Congreso debe hacer nuevas reducciones en los gastos gubernamentales, fué correspondida esta noche por la demanda, hecha por el presidente Byras, de que el jefe del Ejecutivo someta sus recomendaciones de reorganización a la comisión cameral de Economías.

Byrns manifestó también que hasta el momento mister Hoover no se ha comunicado con ese grupo legislativo.

Hablando con los periodistas, el presidente Hoover recordó que han sido reducidos 365 millones de pesos de los estimados presupuestales de 1933, antes de ser enviados al Congreso, por lo cual poco puede hacer ya el Gobierno en el camino de las reducciones. Y agregó:

—Las nuevas economías tienen que ser hechas por autorización del Congreso, bien reorganizando la maquinaria burocrática federal, bien cambiando las exigencias legales con respecto a los gastos de los diversos servicios.

AZOTA A MOSCU UNA TERRIBLE TORMENTA Y UN FRIO INTENSO

MOSCOU, Rusia, marzo 8.—(AP).—Moscou y su distrito fueron castigados hoy por la peor tormenta de este invierno, que en algunos gunos momentos llegó a tener proporciones de «blizzard»» (huracán invernal). A última hora de la noche no había la menor indicación de que mejorase el tiempo.

La nieve se ha acumulado en grandes cantidades en las calles y en algunos distritos alejados. Se paralizó el servicio tranviario y al mismo tiempo el tránsito de todas clases.

En doce horas cayó casi un pie de nieve. La temperatura es de unos cuantos grados sobre el cero Fahrenheit.

AVISO IMPORTANTE!

A los Sres. Agentes del Interior:

NUEVAMENTE hacemos saber a los Agentes de esta Empresa que DEBEN enviar INMEDIATAMENTE las remesas por los cobros efectuados con recibos del mes de Febrero para poder enviarles los Bonos antes de la fecha del Sorteo.

QUEDE BIEN ENTENDIDO QUE NO ENVIAREMOS NINGUN BONO POR REMESAS QUE LLEGUEN A LA ADMINISTRACION DESPUES DEL DIA 15 DEL ACTUAL Y QUE DECLINAMOS TODA RESPONSABILIDAD POR LAS RECLAMACIONES A QUE CUALQUIER DEMORA DIERE LUGAR.

TODO SUSCRIPTOR DEBE RECLAMAR SU BONO AL AGENTE CON TIEMPO PARA EL SORTEO.

Ayer, Entre Soldados Japoneses Hicieron su Entrada en Palacio el Nuevo Presidente y su Esposa

Parece que el propósito ulterior del Japón, es el de establecer la monarquía

CHANG CHUN, marzo 8. (AP.)—Todo está preparado esta noche para la toma de posesión de Henry Pu-Yi, anunciada para mañana, de la primera magistratura de la nueva república de la Manchuria y Mongolia.

Mr. Pu-Yi y su esposa se han instalado ya en el nuevo Palacio presidencial. Hicieron una entrada espectacular en su nueva capital en el día de hoy, pasando por las calles, cubiertas por soldados japoneses, que presentaron armas al nuevo jefe del estado.

Lo más importante de la ceremonia de inauguración de mañana por la tarde será la presentación a Mr. Pu-Yi de dos grandes sellos de oro: el sello del estado y el sello del Regente. Estos se entregarán al jefe del estado por Chang Ching-Hui y otros miembros del pequeño grupo de «representantes de los treinta millones de habitantes de la Manchuria, que, con la ayuda de los asesores japoneses, prepararon toda la ceremonia.»

Se efectuará el acto en el «Salón del Trono» del Palacio Presidencial a presencia de los políticos de la Manchuria. El general Shigeru Honjo, comandante japonés que hizo posible el nuevo estado con la derrota de los chinos en todos los combates habidos en la provincia, probablemente asistirá a la ceremonia.

Hace veinte años Pu-Yi, entonces Hsuan-Tung, Niño-Emperador de China, descendió del antiguo Trono del Dragón para convertirse desde entonces prácticamente en un prisionero de los japoneses. Ahora se le entrega el gobierno de la tierra de donde, hace tres siglos, descendieron sus predecesores sobre China para establecer la dinastía Manchú, de la cual era el último soberano.

HENRY PU-YI, presidente del nuevo estado manchuriano, que hoy tomará posesión.

Aunque se ha adoptado la forma republicana en el nuevo régimen manchuriano, es ambiguo el verdadero status de Pu-Yi. Será Chen Cheng del gobierno, o sea una especie de regente, dictador y jefe del ejecutivo.

Se tiene entendido que esa ambigüedad es intencional, porque deja abierto el camino para el establecimiento de la monarquía. Desde el comienzo del movimiento para reinstalarse en la vida pública, el joven manchú era partidario de la forma monárquica de gobierno.

AYER DESEMBARCARON GRANDES CANTIDADES DE TROPAS NIPONAS LLEGADAS EN 4 TRANSPORTES

El Gobierno Japonés no parece alarmado con la noticia de que el Gobierno Ruso está reforzando considerablemente sus guarniciones en la Siberia Oriental. ya considerables

SHANGHAI, China, marzo 8.—AP.—En medio de la lluvia y de la niebla, el Japón continuaba hoy lanzando refuerzos a la región de Shanghai. Cuatro transportes llegaron a Woosung con numerosas tropas, aunque no se sabe el total numérico. Dos mil hombres salieron hacia Kiangwan de donde seguirán a uno de los sectores del frente, al Oeste de la heroica población. A bordo de los transportes, en Woosung, permanecieron otros contingentes.

Además de los refuerzos, los transportes trajeron enormes cantidades de pertrechos, víveres, equipos, municiones y cuanto se necesita para mantener en pie de guerra un ejército japonés.

Las autoridades niponas no han querido decir cuántos soldados llegaron hoy, aunque han dado a entender que esperan muchos más.

RUSIA REFUERZA SUS GUARNICIONES SIBERIANAS

TOKLIO, Japón, marzo 9, (miércoles).—AP.—El cónsul del Japón en Khabarovsk (Siberia» informó hoy al Ministerio de Estado que la guarnición rusa de esa ciudad se duplicó el mes pasado.

No obstante las repetidas noticias de que el Gobierno Soviet ha reforzado mucho sus tropas en la Siberia Oriental, estimando el Ministerio de la Guerra japonés que el total de ellas es actualmente de cincuenta mil hombres, el Gobierno de Tokío no se manifiesta alarmado, en vista de las recientes declaraciones tranquilizadoras del Comisario de Estado soviético, M. Karakhan, en Moscou, al Embajador del Japón M. Hirota.

EL MOTIN OCURRIDO FRENTE A LA FORD MOTOR COMPANY FUE ATRIBUIDO AL SINDICALISMO

La policía está buscando a William Z. Foster, Jefe Nacional del Comunismo en los Estados Unidos y a otros cuatro jefes comunistas locales, acusados de fomentar los desórdenes

DETROIT, marzo 8. (AP.)—Asegurando que existen «indicaciones de sindicalismo criminal» en los motines ocurridos el lunes en la fábrica de la Ford Motor Company en River Rouge, el fiscal Harry S. Tot trató hoy de que un gran jurado investigara inmediatamente el choque ocurrido entre la policía y los manifestantes, como resultado del cual hubo cuatro muertos y más de sesenta heridos.

El fiscal dijo que tiene en su poder las pruebas de que varias personas, «los nombres de algunas de las cuales son hasta ahora desconocidos, incitaron abiertamente al grupo a que se amotinara», y anunció que conferenciará con los funcionarios del gran jurado mañana por la mañana, con el fin de que inmediatamente se ocupen de tal asunto.

La policía está buscando a William Z. Foster, jefe nacional del partido comunista de los Estados Unidos, y a otros cuatro jefes comunistas locales, a los que se acusa de fomentar los desórdenes.

El fiscal Toy manifestó que hasta ahora las investigaciones no han logrado demostrar que se «tratara de una manifestación del hambre o de una marcha de desocupados.»

Más de treinta individuos que tomaron parte en el encuentro con la policía están detenidos.

El fiscal Toy ha indicado que Foster será acusado de sindicalismo criminal.

Foster tomó parte en un mitin celebrado en Detroit el domingo por la noche y recomendó que se celebrara el lunes una manifestación pública. El fiscal está convencido de que el motín se había premeditado por «un pequeño grupo de conspiradores.»

La responsabilidad del tiroteo ocurrido en la fábrica no se había determinado todavía esta noche. Varios manifestantes dijeron que la policía inició el ataque, haciendo uso de su armas de fuego, y la policía, por su parte, afirma que si disparó fué para proteger sus vidas. Confiesan los agentes que no ocuparon armas en poder de los manifestantes, pero insisten en que los disparos partieron de la muchedumbre. Los policías que resultaron heridos lo fueron, según dicen, por las piedras lanzadas por los manifestantes.

Los jefes obreros han manifestado hoy que la mayoría de los que participaron en los desórdenes no son comunistas, entendiendo que solamente un pequeño número de ellos profesan tales ideas.

Una declaración firmada por «El Consejo de los desocupados de Detroit» y por la «Unión de obreros de automóviles», ha circulado en el día de hoy y dice que el propósito de la manifestación fué formular catorce demandas a la Ford Company por medio de una comisión de nueve miembros. En la misma declaración se cita a los obreros para un mitin que se celebrará el viernes a las 7.30 de la tarde y para que asistan el sábado a las dos de la tarde a los funerales que se celebrarán en Arena Gardens por los muertos en la refriega.

Las demandas de los obreros a la Ford Company son las siguientes:

«Readmisión de los obreros despedidos; pago inmediato del cincuenta por ciento de los salarios a todos los empleados despedidos; jornada de seis horas sin reducción de salario; tratamiento médico gratis en el hospital Ford para todos los obreros, con o sin trabajo y sus familias; que no se establezcan distinciones entre los obreros blancos y de color; que se dé a los obreros cinco toneladas de carbón en el invierno; que se suprima la policía particular de la fábrica; que Ford asuma la responsabilidad de las hipotecas, contratos de tierras y contribuciones atrasadas de las casas de los obreros hasta seis meses después de reanudarse la jornada completa; pago inmediato de $50 de auxilio de invierno; que los obreros que no trabajen jornada completa cobren salarios completos; abolición del sistema de alquilar el trabajo de los obreros y derecho a organizarse en gremios.

NUEVA YORK. marzo 8 AP— La muerte de cuatro hombres en los desórdenes ocurridos frente a la planta de la Ford Motor Company, en Dearborn Michigan, fué calificada hoy por la Unión de las Libertades Civiles Americanas de «asesinato alevoso», agregando en la declaración que publicó:

«La responsabilidad de esa tragedia descansa sobre los hombros de Henry Ford, cuya compañía controla la policía de Dearborn, porque controla toda la población».

SIETE INCENDIOS EN MUKDEN SE ATRIBUYEN A LA PROTESTA EN CONTRA DEL NUEVO ESTADO

El barrio del Chapei ha quedado en tan lamentable estado sanitario, después de su destrucción por las fuerzas del Japón, que constituye un serio peligro para la Concesión

SHANGHAI, China, marzo 9 (miércoles) (A. P.)— Los rumores de que los japoneses proyectan la ocupación de Nantao y de otros distritos de la parte meridional de Shanghai, y la noticia de que se está preparando otra gran batalla en el nuevo frente de combate, causaron hoy un pánico tremendo en la población china de esta ciudad.

Los despachos de Nankin dicen que el pueblo de allí también se muestra muy nervioso y que los habitantes están emigrando en gran número, debido a los rumores de que las tropas niponas pronto marcharán sobre Nankin.

Hasta ahora los japoneses han limitado su ocupación de Shanghai a la barriada nativa del Chapei, al Norte del Establecimiento Internacional y al distrito de Hongkew, dentro de este último.

Los intermediarios neutrales, inactivos durante varios días, otra vez se han dedicado a negociar un convenio que ponga fin a las hostilidades; pero la situación sigue siendo crítica.

Se ha reanudado el servicio del ferrocarril de Shanghai a Hangchow, el cual fué cortado a treinta y cinco millas al Suroeste de Shanghai ayer, habiéndose ya reparado la vía. Los empleados chinos, que partieron abruptamente, regresaron a la estación de esta ciudad, aunque están listos a volver a marcharse a la primera orden.

CLAUSURADO EL ARSENAL

El arsenal chino de Lunghwa ha sido cerrado. Se le está desmantelando. La maquinaria será enviada a Hangchow.

Los gendarmes custodian todos los caminos al Sur de la ciudad. En muchas carreteras el tránsito está paralizado, debido a que han sido volados muchos puentes, como precaución contra el temido avance japonés.

Los aviadores nipones continúan reconociendo la región. Los gendarmes y el pueblo han aprendido a esconderse rápidamente en refugios subterráneos cuando los aeroplanos se aproximan.

Los funcionarios municipales chinos están haciendo esfuerzos para recuperar el control de Chapei, Kiangwan y otros distritos de recientes combates.

El alcalde Wu Teh-Chen envió una carta a Kuramatsu Murai, cónsul general japonés, en la que dice que se ha dado órdenes a las autoridades chinas de seguridad pública y de sanidad para que se encarguen de la administración de las áreas de guerra. El mismo alcalde pide al cónsul que notifique a los jefes militares nipones cuál es la intención china.

En los círculos chinos se considera que la carta de Wu es una maniobra para averiguar cuál es la intención de los japoneses en esos distritos, ya que la carta exige respuesta, no recibida aun esta mañana.

MAL ESTADO SANITARIO DEL CHAPEI

Mientras continuaban estas gestiones pacifistas y bélicas, los funcionarios del Establecimiento Internacional se declaraban preocupados por las condiciones sanitarias en que está el Chapei. Desde que los japoneses terminaron la ocupación, nada han hecho para limpiar el distrito, el cual se ha convertido en una amenaza para la salud de la urbe.

A menos que las autoridades chinas o japonesas se encarguen de sanear el Chapei, las del Establecimiento Internacional lo harán. Hoy conferenciaron los comisionados de salubridad de Shanghai con los jefes navales nipones que mandan en el distrito.

Dos norteamericanas, médicas ambas, que prestaban servicios en el hospital de Grace, en Liuho, regresaron hoy a Shanghai declarando que estaban aterrorizadas por las escenas que presenciaron allí.

SIETE INCENDIOS OCURREN EN MUKDEN

TOKIO, marzo 9 (miércoles) (A. P.)—Los despachos recibidos por el periódico «Nichi Nichi» dicen que siete incendios, acompañados de dos explosiones, ocurrieron al mismo tiempo en Mukden, Manchuria, en la noche de ayer. Se sospecha que estos incendios se deban a los enemigos del nuevo régimen independiente de la Manchuria. Los incendios fueron extinguidos.

EN BUSCA DE LAS FAMILIAS QUE HAN QUEDADO AISLADAS POR LA ERUPCION DEL LLAIMA

Temblores de tierra y grandes tormentas eléctricas han seguido a la erupción, ocurrida en Temuco, Chile, causando terror pánico entre los habitantes de aquella comarca

SANTIAGO DE CHILE, marzo 8. (A. P.)—El volcán Llaima, en la provincia de Cautín, estaba hoy en erupción, brotando mucho humo de su cráter. El Gobierno ha enviado a varios expertos a la región del volcán, para saber si el derrame de lavas ha causado daños o desgracias. Llaima pertenece a la serie de volcanes meridionales, situados en una región distante y casi inaccesible.

BUSCASE A LAS FAMILIAS AISLADAS POR UNA ERUPCION

TEMUCO, Chile, marzo 8 (A. P.)—Los carabineros estuvieron registrando hoy el valle próximo a monte Llaima, con el fin de hallar a las familias que han quedado aisladas por las corrientes de lava del volcán así como conocer exactamente el número de víctimas causadas por las erupciones de ayer.

Temblores de tierra y grandes tormentas eléctricas siguieron a las erupciones, aterrorizando al populacho de la provincia.

Mucho ganado pereció ahora y las fincas de cultivo han sufrido grandes daños. Un aeroplano militar voló sobre la región, tratando de localizar las áreas devastadas.

LA REORGANIZACION DE LA INDUSTRIA DE LOS NITRATOS

SANTIAGO DE CHILE, marzo 8. (A. P.)—Medley G. B. Whelpely, presidente de la Cosach Nitrate Company y Luis Izquierdo, ministro de Hacienda, conferenciaron hoy a fin de hallar una fórmula para la reorganización de la industria de los nitratos de Chile que sea aceptable para el Gobierno.

El ministro de Hacienda dijo que publicará una nota más tarde sobre los resultados de las negociaciones.

EL EX PRESIDENTE IRIGOYEN TIENE QUE ACEPTAR EL PERDON QUE LE HA OFRECIDO URIBURU

El Tribunal Supremo declaró sin lugar la petición formulada por Irigoyen, de que siga la causa y se le juzgue por las irregularidades en la lotería nacional, que se dice amparó

BUENOS AIRES, marzo 8 (A. P.)—El ex presidente Irigoyen debe aceptar el perdón que le concedió Uriburu, lo quiera o no, según ha dispuesto hoy el juez Jantus. Declarando sin lugar la petición del doctor Irigoyen a fin de que continue la causa que ha comenzado a instruírsele por tolerar, según la dictadura de Uriburu, irregularidades en la Lotería, el tribunal declaró que en lo que respecta al Gobierno la causa del doctor Irigoyen ha terminado y los tribunales no pueden reunirse para juzgarle.

Es posible que el doctor Irigoyen sea inocente, dijo el juez; pero el Tribunal Supremo ha reconocido la constitucionalidad del gobierno de facto y, por tanto, no puede revocar el perdón.

El partido radical ha acordado no hacer una oposición sistemática en el Congreso al gobierno del general Justo.

La decisión de los radicales da estabilidad al Gobierno, eliminando el peligro de una oposición por parte de uno de los partidos más fuertes de la Argentina. Ahora bien, los radicales y socialistas tratan de apelar a los tribunales para que declaren la validez de las elecciones celebradas el 4 de mayo de 1931 para la provincia de Buenos Aires, que anuló el presidente Uriburu.

Los jefes radicales insisten en que la administración conservadora elegida el 8 de noviembre es de facto y por eso tratan de derribarla.

El ex presidente Uriburu se despidió hoy de sus compañeros del ejército y del país en una carta abierta, anunciando que embarcará para Europa el 12 de marzo.

AUSTRIA TRATA DE ALIVIAR LA CRISIS OBRERA

Un presupuesto suplementario de catorce millones va a ser presentado para su aprobación

VIENA, Austria, marzo 8. (AP.)—El gabinete decidió hoy someter a una sesión especial del Parlamento, que se celebrará el 15 de abril, un presupuesto suplementario de pesos 14.300.000 para aliviar la crisis del trabajo y atender a ciertos pagos derivados de la garantía del Creditanstalt Bank, asumida por el Gobierno.

El director general Van Hengel, del Creditanstalt y el presidente Kienboeck del Banco Nacional de Austria irán a París, según se anunció oficialmente, para concurrir a la discusión por la Comisión financiera de la Liga de las Naciones de la posible reacción a un plan para ayudar al Credinstanstalt.

El plan, según se tiene entendido, consiste en que el gobierno se haga cargo de las deudas del Creditanstalt al Banco Nacional y emita bonos que se ofrecerían a los acreedores extranjeros y al público en general.

Soluciones de Emergencia

(Por Gastón MORA)

Como hay mucha conexión, mucho **entrelazamiento** entre los problemas de la **Economía** y los de la **Fiscalidad**; como ahora todos estos están planteados en Cuba con los caracteres más agudos; como esos problemas, actualmente tan angustiosos, afectan a todos los habitantes de este país, se comprende que a cuestiones tan vitales, de tanta trascendencia, dediquen preferente singular atención muchos ciudadanos que han ahondado en el estudio de nuestra situación económica y fiscal. Son personas muy duchas en estas materias, acerca de las cuales discurren con extraordinaria lucidez con cabal conocimiento de ellas y que apoyan sus juicios u opiniones en documentos fidedignos.. Ya en Cuba existe un grupo de economistas que dominan, completamente, los consabidos problemas. En un reciente trabajo, en el que hablábamos de los reparos opuestos por el ilustre profesor cubano, Dr. Carrera Jústiz, al plan **Seligman**, citábamos los nombres de algunas personas capaces, por su entendimiento, por su cultura y por su experiencia, de emitir opiniones muy atendibles, que serían dignas de tomarse en consideración, para examinarlas, sobre nuestra crisis **económico-fiscal**. Esos señores tienen más competencia para dilucidarla que los extranjeros por dos razones fundamentales: porque conocen, perfectamente, la psicología, la idiosincrasia del pueblo cubano, y porque conocen, no menos perfectamente, la situación económica del país, y la sitnación de nuestras finanzas. Con casi todas las personas a que nos referimos hemos cambiado impresiones respecto a los problemas en que nos ocupamos, y para éstos sugieren soluciones de dos clases. Unas, que pudieran calificarse de **«definitivas»**, y otras que podrían aceptarse, únicamente, como **«soluciones provisionales»**, como **«soluciones de emergencia»** para hacer frente a las **necesidades urgentes** del momento.

Con ciencia y sentido práctico hablan de estos problemas, economistas tan distinguidos como **César Rodríguez Morini**, autor de un libro magnífico, titulado «Economía», que, en cualquier país, haría la reputación de un escritor en esa disciplina intelectual, y como el Sr. Carlos Rojas, ya tan celebrado entre nosotros. Y con **no menos ciencia y sentido práctico**, exponen sus opiniones algunos otros economistas cubanos. Aunque nuestra crisis fiscal es un reflejo, una derivación de la crisis económica que venimos sufriendo, esa crisis fiscal se ve considerablemente agravada por la **creciente escasez de moneda circulante**, se impone la necesidad imperiosa, ineludible, de buscar, para esa escasez o penuria, una **solución de emergencia**. Lo sugiere, en un trabajo, muy meditado y vigorosamente razonado, la lúcida, la perspicaz inteligencia del Sr. Rafael Espín, que conoce, a fondo, nuestra crisis económico-fiscal. No es posible reforzar la circulación monetaria **ni con especies metálicas ni con billetes o papel fiduciario.** Forzoso es buscar **algo** que equivalga al dinero; **algo** que permita pagar puntualmente a los empleados sus haberes; que permita pagar la deuda flotante, esto es, lo que adeuda el Estado por obligaciones interiores, como sunministros, alquileres de casas, etc. **Algo** que permita estimular la exportación de ciertos artículos agrícolas e industriales por medio de primas otorgadas a los exportadores. Ese **equivalente** del **dinero** podría ser una **emisión limitada, de títulos amortizables, al portador, sin interés**, con la denominación de **«Certificados de Tesorería»**, por diferentes valores, desde un peso hasta cien. Tendrían **fuerza liberatoria, excepto en los contratos de fecha anterior a la emisión.** Se admitirían en pago de determinados tributos y de ciertas fianzas. Se amortizarían trimestralmente o por semestres, con el producto de un impuesto «transitorio», que se establecería con ese único fin o propósito. Con estos «Certificados de Tesorería» se pagarían, hasta un 50 por ciento, todas las atenciones del Estado, con excepción, desde luego, de las Deudas Exteriores. Esto es la esencial del plan discurrido por el Sr. Espín. Plan exclusivamente de **emergencia, que tiende a mejorar la crisis fiscal**, con la creación **«no»** de una moneda interior, **no metálica, ni fiduciaria**, sino con «Certificados de Tesorería», que serían **«Pagarés»**, con los cuales todos se proveería a la necesidad del dinero. Si ahora **no pueden** negociarse nuevos empréstitos; si **no es posible** acuñar monedas de oro o de plata, si, tampoco, es dable emitir billetes, es necesario buscar algo que sirva de instrumento de cambio. Ya se ha indicado una solución de emergencia. ¿Habría otra mejor?

M.E.C.D. 2016