1A SECCION 1

El DIARIO DE LA MARINA es el periódico más antiguo de Cuba. Fue fundado en el año mil ochocientos treinta y dos.

SERVICIOS ESPECIALES DE ESPAÑA

DIARIO DE LA MARINA

MIEMBRO de «The Associated Press». Esta queda autorizada para usar nuestros servicios y noticias de información.

HILO DIRECTO CON NUEVA YORK

1A SECCION 1

AÑO CIEN.—NUMERO 59. ACOGIDO A LA FRANQUICIA POSTAL LA HABANA, DOMINGO, 28 DE FEBRERO DE 1932.—SANTOS ROMAN Y BALDOMERO. TIEMPO PARA HOY: BUENO EJEMPLAR: 5 CENTAVOS

No se Reconocerá al Japón Ningún Derecho Adquirido Como Resultado de su Invasión en China

SERIA UN ESTUPIDO SUICIDIO LLEVAR A CABO LA IDEA PEREGRINA DE REDUCIR MAS LA ZAFRA

JAVA HA VIOLADO EL CONVENIO, PUES AUMENTO SUS SOBRANTES EN 1931 Y SE PREPARA PARA ELEVARLOS EN 31% MAS

Las Elecciones de Hoy

En esta fecha se celebran los comicios primarios, acordados para la reorganización de los partidos políticos.

Como es sabido, el acto electoral de hoy tiene como finalidad elegir las personas que hayan de constituir los comités ejecutivos de los barrios y dos delegados para la renovación de las asambleas municipales, las que a su vez designarán en su día a los delegados para las provinciales, y éstas a los que han de constituir las nacionales de cada partido.

Es decir, que de la elección de hoy depende fundamentalmente, según hemos dicho en anterior comentario, que las autoridades de los partidos, llamadas a orientarlos y a mantener el nivel de la política, sean mejores, iguales o peores, con las naturales consecuencias que se determinarían en los respectivos casos, para las instituciones, y en definitiva, para la vida pública.

Lo expuesto expresa la importancia y trascendencia que tiene el acto electoral que hoy se celebra.

Aquellos ciudadanos que tuvieron a bien no inscribirse en ningún partido durante el plazo legal concedido para que lo hicieran, esto es, los que optaron por abstenerse de participar en la reorganización de las agrupaciones políticas, no tienen lógicamente interés directo en la elección de los comités, y nada puede pedírseles que hagan; pero los electores inscriptos, que sobrepasan del 60 por ciento de los ciudadanos que se hallan en edad electoral, es de esperar que acudan a las urnas, porque por su propia voluntad se han colocado en el deber de intervenir en la selección de los futuros dirigentes de las agrupaciones en que militan.

A la actitud cívica de los electores inscriptos en los partidos, está librada la suerte de esos organismos políticos y pudiera decirse que del país. El discernimiento y la alteza de mira con que procedan a elegir los candidatos, determinará que se logre o no el mejoramiento que las circunstancias vienen exigiendo con imperio.

Entre los liberales de la Habana, que van a los comicios a pesar del problema que se les ha creado con los fallos del Tribunal Superior Electoral que afectan a las inscripciones hechas, se advierte, acaso precisamente por motivo de lo ocurrido, anhelos renovadores, que robustecen la tendencia opuesta al mantenimiento de los intereses creados que tienen apoyo en el Distrito Central.

Contra la constitución de ese organismo administrativo, que se rige por una Ley votada con carácter transitorio, pero que en un año no hubo, por lo visto, tiempo de sustituir por la que haya de ser permanente, van, a lo que parece, los elementos liberales habaneros partidarios de la renovación, y esto hace que las actividades que desarrollan se miren con singular simpatía.

Los liberales del Término de la Habana, pueden, pues, con sus votos, propiciar hoy algo especialmente beneficioso para la ciudad, al luchar contra las candidaturas llamadas «distritales» y favorecer las denominadas de «renovación».

Pero ellos pueden también, como los demás afiliados que tiene el partido en el país, y al igual los de las otras agrupaciones, hacer cosa de mayor trascendencia con tenerla tanta la modificación de la Ley creadora del Distrito Central, si con sano entusiasmo, con verdadero espíritu cívico, acuden a las urnas para sacar triunfantes a los mejores de los respectivos comités políticos, a aquellos que por sus antecedentes ofrezcan positivas garantías de que han de honrar los cargos a que se les exalte.

Deseamos y esperamos que cada cual vote de acuerdo con su criterio, pero inspirándose en el bien público, a la vez que en el del partido en que milite. En que así se obre, están las posibilidades de regeneración política que promete el acto de hoy.

Java se niega a dejar perder en sus campos el exceso de la caña sembrada. Cuba hubiera aceptado continuar dentro del Convenio si Java hubiera ofrecido corregir su situación

Java, una de las partes en el Convenio Internacional de Bruselas no está cumpliendo, ni demuestra intenciones de querer cumplir en lo adelante, las estipulaciones, precisas y terminantes de dicho Convenio.

El inciso «E» del Artículo II, del Contrato de Bruselas, terminantemente estipula:

«Las existencias sobrantes de Java en abril 1, 1932, deberán asimismo, ser reducidas, por lo menos aproximadamente a razón de un 25 por ciento durante cada año, a partir de esa fecha; las existencias segregadas en Cuba deberán ser reducidas por lo menos aproximadamente a razón de 260,000 toneladas largas por año; de modo que todas dichas existencias sobrantes sean prácticamente eliminadas durante el período del presente Acuerdo y no se crean existencias sobrantes adicionales».

Más adelante especifica.

«La Corporación de Java conviene en que tomará medidas al efecto de que la producción de sus miembros sea limitada, de acuerdo con los principios arriba expresados de modo que no se creen existencias sobrantes adicionales y que sus actuales existencias sobrantes sean prácticamente eliminadas».

La Corporación de Java no ha cumplido con estas estipulaciones precisas, y la situación de sus sobrantes es como sigue:

Toneladas Métricas:

Sobrante con que comenzó su primer año dentro del Convenio, o sea en Abril 1, 1931 688.00.

Producción en 1931 2,848,680

Total 3.556.680 toneladas.

Exportado abril a enero 1,118,000

Exportaciones probables enero a marzo 382,000.

Exportación total en su primer año dentro del Convenio 1,500,000.

Total 2,056,680 toneladas.

Consumo local 400,000.

Sobrante en abril 1, 1932 1,656,680

Según se estipula en los incisos copiados anteriormente, la Corporación de Java está obligada a reducir este sobrante de 1,656,680 toneladas, a razón del 25 por ciento cada año aproximadamente. Sin embargo, debido al hecho de haber sembrado Java en 1931 una cantidad de caña que luego ha resultado excesiva, y debido al hecho de que ella se niega ahora a dejar la caña sin cortar en sus campos, este sobrante, lejos de ser reducido este año en una cuarta parte, va a ser aumentado en un 31 por ciento aproximadamente, si tomamos como base el estimado de 2,450,000 toneladas para la zafra de Java de 1932, que comenzará a ser cortada en el próximo mes de mayo.

Esta violación flagrante, por parte de Java, de las estipulaciones precisas del Convenio, y de su espíritu esencial que es la eliminación de los sobrantes que existían al comenzar el Convenio y no crear sobrantes adicionales, ajustando la producción con la demanda, ha sido aceptada y sancionada por el Consejo Internacional Azucarero, y este Instituto, por consiguiente, no puede tomar acción alguna en contra de Java.

El Instituto Cubano, sin embargo, en un máximo esfuerzo por llegar a un acuerdo satisfactorio, antes de abandonar el Convenio Internacional hubiera permitido a Java esa transgresión de lo pactado, siempre y cuando Java diera seguridades y se comprometiera formalmente a corregir la situación de sus sobrantes en el año de 1933 y los venideros. Pero Java no ha dado esas seguridades ni ha hecho esos compromisos formales y, por consiguiente, de continuar el Contrato en su forma actual se traduciría en una manifiesta ventaja para Java y en un perjuicio para todos los demás signatarios, especialmente para Cuba.

En efecto; para corregir la situación de los sobrantes en Java, se hace imprescindible el que las cuotas de exportación concedidas a Java en el Contrato, así como las cuotas concedidas a los demás países, sean rebajadas en un tanto por ciento determinado, de modo que dichas cuotas representen la cantidad de azúcar que cada país puede colocar normalmente en sus mercados naturales, evitando así que el exceso de alguna de las partes pudiera ser lanzado sobre los mercados que naturalmente son abastecidos por los otros países productores. Java tiene una cuota de 2,300,000 toneladas para el año azucarero de 1931-32 (abril 1931 a marzo 1932). Como ya hemos mencionado, sus exportaciones hasta enero ascienden a sólo 1,118,000 toneladas y las de febrero y marzo a duras penas llegarán a 382,000 toneladas, (cantidad mayor de la que exportó en esos dos meses del año pasado), o sea un total de 1,500,000 toneladas.

La lógica indica y exige que la cuota de exportación de Java para 1932-33 sea reducida a esta cantidad, que representa la cantidad máxima que ella puede colocar en sus mercados naturales, puesto que las perspectivas no son nada favorables para un aumento, antes bien, indican una reducción.

Java, no obstante, se niega a reducir sus cuotas de exportación en lo más mínimo. Esta renuncia por parte de Java no puede tener otra explicación que la intención de exportar a los mercados de Europa, desplazándonos así como abastecedores usuales de ese mercado que legítimamente nos pertenece. En condiciones normales, Cuba podría ripostar a esta agresión de Java en sus mercados de Europa, exportando sus azúcares al Oriente. Pero como quiera que el Convenio Internacional nos fija una cuota limitada para exportar a los países fuera de los Estados Unidos, tenemos que Cuba se ve impedida de responder a la agresión de Java, si se toma en cuenta el factor precio. En otras palabras: Cuba tiene mercado en Europa para las 870,000 toneladas que le autoriza el Convenio; pero si Java invade los mercados de Europa con sus sobrantes, Cuba no podrá colocar esa cuota en Europa y si quisiera competir en el Asia, entonces perdería grandemente en fletes.

El resultado de esta competencia se presume, y no vemos conveniencia alguna en seguir atados a un Convenio que, lejos de eliminar la competencia entre sus signatarios, la intensifica.

La única promesa que ha hecho Java en estos momentos es la de reducir su zafra de 1933 a 1,350,000 toneladas. Esta reducción sin la correspondiente a las cuotas es nula, por cuanto quedaría en pie el problema, o sea el de estar autorizada Java a exportar una cantidad mayor de la que pueden absorber sus mercados naturales, más una cantidad moderada a Europa.

En estas condiciones, pues, se ve Cuba obligada a tomar un acuerdo con respecto a su zafra.

Ciertos intereses, ajenos al bienestar general del país, han recomendado que nuestra actual zafra sea fijada en 2,350,000 toneladas. Criterio inconcebible, puesto que el llevar a nuestra producción a un nivel tan bajo, sin obtener a priori la reducción de las cuotas de exportación de Java y la de su producción en 1933 y años sucesivos, carecería de efecto sobre los precios toda vez que la reducción en Cuba sería contrarrestada por el aumento en las exportaciones de Java. Solamente una mejoría sustancial en los precios podría justificar la restricción a esta drástica cifra, puesto que los perjuicios que ella irrogaría a nuestros colonos y hacendados, así como al obrero y al comerciante, al país en general serían enormes.

Según los datos de la Secretaría de Agricultura, el año pasado quedaron en nuestros campos sin cortar 1,518,919,548 arrobas de caña. La restricción a 2,350,000 toneladas este año significaría la pérdida de una enorme cantidad de cepas, pues to que la cantidad de caña disponible es suficiente para producir más del doble, y mucha de esa caña disponible es caña quemada.

Bueno es recordar que las existencias mundiales en enero de este año ascendían a 11,289,000 toneladas aproximadamente; en esa fecha estaban pendientes de producción unas 12,652,000 toneladas de zafras en pleno desarrollo; de modo que los suministros totales en esa fecha, a mano o a la vista, sumaban 23,941,000 toneladas; 528,000 toneladas más que en igual fecha del año último según las estadísticas de la Universidad de New York. Poco ha de pesar en los mercados, y poco habrá de reflejarse en el nivel de los precios mundiales, una reducción de 700,000 toneladas en Cuba.

En cambio, la producción de esta cantidad adicional, beneficiaría grandemente a nuestros productores, trabajadores y comerciantes.

A nuestro juicio el problema de la estabilización no depende de Cuba. El problema ha de resolverse exclusivamente en Java. Mientras existan allí estos inmensos sobrantes, y a ella le asista el derecho de exportar sus enormes cuotas, de nada valdrán los sacrificios de Cuba.

Existe además una cuestión de decoro. ¿Cómo recomendar una restricción tan drástica, a la faz de las violaciones por otra de las partes?

Somos de opinión que si Cuba reduce su zafra de 1932 a la cantidad drástica que han sugerido otros intereses ajenos, los países de Europa, lejos de reducir sus siembras de remolacha como seguramente han de hacerlo esta Primavera ante el exceso de abastos visibles, las aumentarían o, por lo menos, las dejarían en la misma ascendencia que las del año pasado. Igualmente opinamos que si Cuba reduce su zafra a 2,350,000 toneladas, se pierden todas las esperanzas que puedan abrigarse de que Java reduzca sus exportaciones y se abstenga de inundar los mercados europeos con sus sobrantes.

Por todo lo cual reputaríamos de estúpido suicidio el que se llevase a cabo la idea peregrina preconizada por los que tratan de salvar sus intereses, quizás inconfesables, a expensas de los del pueblo cubano.

Un Comerciante de Santiago fué Timado en $600

En San Rafael y Amistad hubo un choque entre los automóviles guiados por dos profesionales

Pedro Pérez López, comerciante establecido en Santiago de Cuba, vecino accidental del Gran Hotel, situado en la calle de Teniente Rey y Zulueta, en esta Capital, compareció anoche en la Tercera estación denunciando, que dos individuos para él desconocidos y a los cuales conoció en el Parque Central, le habían timado la suma de 500 pesos y una sortija de brillantes valorada en 100 pesos. De esta denuncia se dará cuenta hoy al Juez de Guardia diurna.

CHOQUE EN SAN RAFAEL

En la esquina de San Rafael y Amistad, chocaron anoche los autos 34590, conducido por Manuel Pérez Budet y 10173, que guiaba el doctor Gómez Tejera, sufriendo averías ambos vehículos, cuya ascendencia se desconoce. El doctor Tejera fué acusado de conducir su máquina con exceso de velocidad.

"La Civilización se Destruirá a sí Misma si el Mundo no Acaba Con las Guerras, Dice la Ciencia"

Los Dres. Einstein, Milliken y Beard declararon desde Pasadena que urge tomar medidas para abolir los conflictos bélicos. Hay que reducir los armamentos y mantener sólo una policía

PASADENA, California, febrero 27.—Tres autoridades en la ciencia y en la historia, escudriñando en el porvenir con el pasado como guía, auguraron esta noche que la civilización se destruirá a sí misma, si las naciones no acaban para siempre con el peligro de la guerra.

Prof. A. Einstein

Albert Einstein Robert A. Millikan y Charles A. Beard, al participar en un programa de radio titulado «En interés de la opinión pública», expusieron cuáles son los caminos que llevan a la paz, mediante la función ordenada de los gobiernos ecuánimes. Los ilustres oradores expresaron tres ideas principales.

Profesor Millikan

Einstein dijo: «La creación de Tribunal Internacional de Arbitraje no es suficiente. Es preciso, además, la seguridad, mediante convenios, de que los fallos de esa Corte serán cumplidos por la presión forzada de las naciones que actúen en común. Si no existe esa seguridad, las potencias nunca tendrán valor para desarmarse.

»Supóngase que los gobiernos de los Estados Unidos, Francia, Inglaterra y Alemania demanden al del Japón que cese inmediatamente toda acción bélica en China, so pena del boicoteo económico completo. ¿Creen ustedes que los japoneses encontrarían un Gobierno dispuesto a asumir la responsabilidad de lanzar a su patria a una aventura tan peligrosa?»

LA CONSERVACION DE LA PAZ

Millikan se declaró por la participación de los Estados Unidos en el Tribunal Mundial como paso racional hacia la paz mundial, en la forma recomendada por todos los presidentes desde la guerra y por el noventa y cuatro por ciento de los más inteligentes y bien informados grupos de ciudadanos norteamericanos, sin tener en cuenta filiaciones políticas.»

Refiriéndose a la posición de los Estados Unidos desde el punto de vista militar, Beard dijo:

«Los Estados Unidos están comprometidos a una política de defensa limitada y al principio de consulta con respecto al Pacífico. Cooperan actualmente con la Liga de las Naciones y otros países, con finalidades específicas. Esa cooperación es imperativa por las circunstancias en que nos encontramos.

»En esto, a mi juicio, descansa la única esperanza para el futuro: la insistencia continua e inflexible en una política nacional que elimine todas las posibilidades de guerra, y en una política cooperativa con todas las naciones extranjeras. Si se sigue esta línea de conducta, los armamentos mundiales podrán ser reducidos a proporciones policíacas, y los azares de las guerras desastrosas reducidos también a un mínimo, si es que no se les destruye completamente.

»El tiempo es la esencia de las cosas. Otra guerra mundial librada con los perfeccionados elementos de hoy, haría estallar la civilización desde el centro a la circunferencia.»

Llegó Anoche el Obispo Católico de Detroit, E.U.

Monseñor Gallagher se hospeda en la nueva residencia de los PP. Agustinos. Está lesionado

Anoche llegó al puerto de la Habana, procedente de Nueva York, el vapor americano «Cuba».

Trajo para esta ciudad ciento once pasajeros, en su mayoría turistas.

Entre las personas más destacadas que viajaban en su borda anotamos el nombre del Obispo católico de la ciudad de Detroit, Monseñor Gallagher, quien se propone pasar una larga temporada en la Habana. Esta alta dignidad de la Iglesia Apostólica y Romana tiene un brazo en cabestrillo, a causa de una fractura que sufriera pocos días antes de embarcar para esta ciudad.

Monseñor Gallagher viene acompañado del doctor William Taylor y del reverendo Padre Charles M. Driscoe, y tanto el señor Obispo como sus acompañantes se hospedarán en la iglesia de los Padres Agustinos de esta capital.

El Párroco de dicha iglesia, reverendo Padre Sparalli, acudió a los muelles con objeto de dar la bienvenida a los ilustres visitantes y conducir a Monseñor Gallagher hasta su nueva residencia en el Colegio de los Padres Agustinos.

Centenares de Millones de Pesos Empleará Ford en el Resto de Este Año Para Construir Automóviles

Significará el empleo para 400 mil hombres. Las nóminas de la planta de Detroit será de 18 millones de pesos mensuales. Ya se han recibido órdenes y se han pagado 83,650 autos

DETROIT, febrero 27. (AP.)—Henry Ford, anunció hoy los planes cuya realización significará empleo para cuatrocientos mil hombres, y la inversión de centenares de millones de dólares en lo que resta del año 1932.

Henry Ford

—Vamos a poner en juego cuanto tenemos—dijo el audaz industrial — para echar a andar las ruedas de la máquina...

Ford manifestó también que ya tiene en sus plantas enormes cantidades de materiales de todas clases, y que tendrá desde ahora a producir millón y medio de automóviles en los próximos diez meses.

La fabricación del recién anunciado nuevo modelo de ocho cilindros y del perfeccionado de cuatro, probablemente comenzará la semana entrante, siendo la esperanza de Ford que dentro de poco se produzca de cinco a seis mil autos diarios.

Incidentalmente se supo hoy que el empeño de Ford de eliminar ciertas piezas de los nuevos coches, ha causado la demora en su presentación al mercado.

—Cada vez que un ingeniero pretende introducir algo nuevo en el carro, yo estudio la manera de eliminar también algo, para mantener la simplicidad en conjunto—explicó Ford.

Al mediodía de hoy se había recibido ya en las oficinas de las fábricas órdenes por 83.650 autos de los nuevos modelos, pagándoseles en efectivo, anticipadamente.

Ford calcula que el programa significará la inversión de 52 millones de pesos mensuales, solamente en materiales de todas clases, o sea primos y manufacturados. La nómina de las plantas de Detroit será de 18 millones de pesos por mes. La compañía gastará durante el año 150 millones de pesos en carrocerías; 47 millones en acero; 20 millones en gomas; 48 millones en materiales para vestidura y suplementos y diez millones cien mil pesos en cristales.

NUEVO ELEMENTO QUIMICO, EL NEUTRON, DESCUBIERTO POR UN FISICO BRITANICO

BALTIMORE, febrero 27.—(AP).—James Chadwick, director auxiliar de las investigaciones de radio-actividad en el Laboratorio Cavendish, de la Universidad de Cambridge, ha descubierto una partícula tan pequeña que doscientos mil trillones de ellas sólo pesarían una onza.

La partícula ha sido nombrada Neutron por el propio Chadwick, cuyo descubrimiento ha sido resultante de los trabajos investigadores de Bothe de Giessen, Millikan, Irene Curie (hija de la codescubridora del radium), su esposo, M. Joliot y Webster.

Se pudo localizar el Neutron en un lugar intermedio entre la electricidad, la última sustancia del mundo, y el helium, el elemento más sencillo construído con electricidad.

Léase la INFORMACION TELEGRAFICA en la Página DOS

NO PUEDE HABER PERSPECTIVA DE TREGUA MIENTRAS LOS CHINOS NO SE AVENGAN A LAS DEMANDAS DEL JAPON

Como respuesta a la sugestión de Estados Unidos, Francia, Inglaterra e Italia, dice Japón que no es fácil variar de fondeadero ni dejar de desembarcar tropas por la Concesión

El Delegado de China Hablará Ante la Liga

Continúan los preparativos en la Secretaría de la Liga para la asamblea extraordinaria

GINEBRA, febrero 27 (AP).—Continuan los preparativos en la Secretaría de la Liga de las Naciones para la celebración de la Asamblea extraordinaria. Créese que los Estados Unidos y otras naciones que no pertenecen a la Liga no serán invitadas, aunque tendrán observadores en las sesiones de los comités.

Dr. W. W. Yen

La Asamblea probablemente comenzará con un discurso del doctor W. W. Yen, representante chino, dando a conocer los fundamentos de la petición de la Asamblea especial y después se iniciará el debate general. Más tarde la Asamblea elegirá una numerosa comisión para que redacte una resolución expresando la actitud de la Asamblea hacia el conflicto del Extremo Oriente.

Los representantes japoneses dicen que su pueblo está muy interesado en la sesión especial. Los chinos parecen mostrar mayor interés por las noticias de Shanghai.

En la Cámara

En vísperas, ayer sábado, de las luchas electorales de hoy un nutrido y respetable grupo de congresistas de los tres partidos políticos comentaba en los saloncillos de la Cámara de Representantes el problema planteado a los liberales por el Tribunal Superior Electoral anulando —como es bien sabido—la sesión y los acuerdos de los Ejecutivos Municipal y Provincial de su organismo. Pese a lo cual, nadie lo ignora, el partido de la Mayoría acudirá a los comicios desde las primeras horas de esta mañana en justas de reorganización.

De los congresistas presentes en el debate, un número estimable opinó que ninguna razón—y los opinantes pesaron todas las razones a mano—aconsejaba a los liberales suspender las elecciones de hoy.

Aducían como argumento que el fallo del Tribunal Superior Electoral no declara nula la convocatoria sino la sesión al invalidarse el voto de uno de los concurrentes, el cual sustraído a la totalidad de los votos, no altera la mayoría en modo alguno.

Con lo que—agregan—resulta buena la actuación de los Ejecutivos de la Municipal y Provincial.

Añadieron también que el Partido Liberal no encuentra manera legal de suspender el acto de hoy, ya que está determinado que se verifique por Ministerio de la Ley—Código Electoral en su artículo 291—que no puede ser quebrantado sino como la propia Ley indica por grave alteración del orden público.

Y los partidarios de la celebración de comicios terminaron diciendo que existen antecedentes del caso presente, el que por otra parte está en trámites de apelación ante el Tribunal Supremo de Justicia.

Los que sostienen la tesis contraria—que se hallaban en minoría en aquella improvisada asamblea de representantes—mantuvieron el criterio de que habiendo sido el Partido de la Mayoría el que instituyó el Tribunal Superior Electoral y siendo uno de los fallos más importantes de dicho organismo contrario a los intereses del Partido de la Mayoría, éste debiera en consecuencia suspender las elecciones de hoy.

En este punto quedaron las opiniones contradictorias—esto es: sin supeditarse unas a otras—cuando el repórter abandonó la Cámara en cuyo hemiciclo, a lo menos en un mes no resonarán las voces de los legisladores haciendo patria.

NO TIENE AMBIENTE UN PROYECTO

Continuamente se habla en la Cámara de la proposición de ley, que aun no se ha formulado ni al presente hay trazas de que se formule, reivindicando la conducta de los magistrados, jueces y funcionarios de la carrera judicial que fueron separados a partir del año de 1925 a virtud de expedientes de la Sala de Gobierno del Tribunal Supremo y como medida de depuración realizada por el Jefe del Estado.

Comentando la posible proposición de ley, en la que según se ha publicado se les ofrece a los individuos separados de la carrera judicial la oportunidad del reingreso, una gran mayoría de representantes muestrase contraria al proyecto que se disponen a combatirlo.

RESUMEN DE NOTICIAS SOBRE EL CONFLICTO CHINO-JAPONES

—Ninguna de las partes que luchan desde hace días en el frente Shanghai-Woosung, ha hecho progresos. Tanto los chinos como los japoneses están concentrando fuerzas para una batalla decisiva. Los japoneses efectuaron varios asaltos contra Kiang Wan sin resultado.

—Dos transportes japoneses fondearon frente a Woosung. Se cree que estos transportes son la vanguardia de la flota que trae refuerzos desde el Japón. Otros buques, con municiones para los nipones han llegado en estos últimos días. Tan pronto llegue el último transporte de tropas, los japoneses tratarán de romper las defensas chinas de Kiang Wan y aislar las tropas chinas que defienden el extremo septentrinal de las líneas Shanghai-Woosung.

—A media noche la artillería gruesa de ambas fuerzas entró en acción en Chapei y Hongkew. Una pesada niebla cubre el área en las primeras horas del domingo, haciendo difícil la visibilidad.

—Se dice que millares de tropas japonesas han desembarcado en las cercanías de Shanghai, pero que tales tropas no han salido aún de la bruma que cubre el Wang Poo y Yangtsé. A las 7 y 45 de la mañana del domingo Kiang Wan y Chapei estaban silenciosos.

—El doctor Hawklyn Yen, Encargado de Negocios de China en Washington se mostró pesimista en cuanto a una supuesta tregua en el Oriente. En los círculos oficiales de Washington se cree que el Japón vería con buenos ojos una tregua, por el magnífico efecto que tendría ante la campaña de boicot económico.

—Un representante del gobierno japonés aseguró que tres factores aumentan la importancia del conflicto en Shanghai: la crítica por las potencias; la actitud de la Liga y la fabricación de victorias chinas.

—La actitud de la Liga aprobando medida contra Japón; pero el Consejo de la Liga será el que adoptará la decisión final.

—La tesis americana que niega reconocimiento a cualquier derecho que obtenga Japón de la invasión a Manchuria y los combates de Shanghai, parece será aceptada por la Liga.

—Tropas nipo-manchurianas chocaron con el contingente chino rebelde mandado por el general Wang Teh-Lin, que habían quemado un puente del ferrocarril Kirin-Tunhua. La amenaza de los insurgentes es cada vez más grave para el nuevo estado.

—La colonia americana de Shanghai ha sido instruida para evacuar la ciudad en caso necesario. Al efecto ha sido dividida un plan para salir de la ciudad en tres etapas. En último caso se refugiarán al otro lado del río.

—Yoshizawa manifestó a los representantes diplomáticos que Japón deseaba abstenerse de causar daños al establecimiento.

—El periódico «Le Temps» dice: La carta del Secretario Stimson a Borah, reafirma los tratados existentes. También niega «que dicha carta signifique un cambio en la política americana en relación a Japón».

—Los japoneses han dado nota oficial de sus bajas en Shanghai: 204 muertos y 1.475 heridos. De los muertos 104 son del ejército y 100 de la marina.

—Ante los numerosos casos de viruela que se han registrado en Shanghai, se ha dispuesto que los soldados y oficiales americanos que se encuentran allí sean vacunados.

—Siguen las negociaciones de paz en Shanghai a base de una zona neutral.

—Al disiparse la niebla que cubría Kiang Wan los nipones reanudaron su ataque. Los aviadores se dividieron en dos grupos: uno para hostilizar Miaochungchen y otro para bombardear Chapei. La pequeña población seguía por la mañana en poder de los chinos.

—El Ministro de Japón en China declaró que no hay perspectiva de una tregua. La declaración del Ministro es contestando a las gestiones de la Liga por concertar la tregua. Nada indica que China acepte tampoco.

—Varios chinos estimulados por los acontecimientos de su país se han hecho aviadores. Algunos en pocos días.

—Los profesores de la Universidad de Cornell se han dirigido a Mr. Hoover pidiendo que se mantenga la paz en el Oriente.

—El aeródromo chino de Hangchow ha sido destruido totalmente al ser atacado por tercera vez por tres aviones nipones. No se vió aviones ni soldados chinos por las cercanías.

(VEASE LA INFORMACION CABLEGRAFICA en la ULTIMA PAGINA, columnas 2, 3, 4, 5, 6 y 7).

LA CUESTION AZUCARERA

CARTA INEDITA DE VIRIATO GUTIERREZ A THOMAS L. CHADBOURNE, SOBRE UN CABLE

Por un conducto que como el lector ya supondrá no es de ninguno de os interesados ha llegado a poder nuestro la siguiente carta, dirigida por el doctor Viriato Gutiérrez al doctor Thomas L. Chadbourne, acerca de un asunto que no puede ser de más actualidad ni de más interés para el país la cual publicamos absteniéndonos de comentarla:

Habana, febrero 25 de 1932.

Sr. Thomas L. Chadbourne
Hotel Nacional.
Habana.

Mi estimado Mr. Chadbourne:

Acuso recibo a su carta de hoy, en compañía de la cual me envía varias copias del cable que dirigió a los doctores Rabbetge y Sachs.

No puedo menos de lamentar profundamente que usted haya cometido la ligereza de enviar ese desventurado cable, no solo porque al hacerlo ha olvidado la recomendación que le hice y que usted aceptó, en mi conversación última, de no dirigirse a los europeos mientras el cable del Instituto, que usted conoce, estuviese trabajando entre ellos, sino también porque en realidad usted ha venido, con las noticias que por dicho cable suministra a los europeos, a debilitar y tal vez a nulificar el esfuerzo que el Instituto está haciendo en defensa de los intereses de Cuba.

Usted, nos pidió cooperación, la que, amplia y generosamente le hemos venido brindando, pero tal parece que, cuando se trata del Instituto, usted se complace en enredar las cosas entorpeciendo sus actuaciones.

Su acto de ahora consiste lisa y llanamente en «Suministrar al enemigo, documentos o noticias que conducen directamente al fin de hostilizar a Cuba y al de favorecer el progreso del enemigo».

Me creo en el deber de decirle que preveo, como consecuencia de su cable, otra nueva excusa de Java, puesto que sería estúpido de su parte que rebaje sus cuotas, ante la segura reducción de las de Cuba que, de hecho, anticipa, al anunciar a los contrarios que ha derrotado por dos veces consecutivas al Instituto.

Y deseo que usted sienta todo el peso de la responsabilidad de su propia acción.

Mañana daré cuenta al Instituto de las copias en cuestión, para que adopte los acuerdos que estime oportunos.

Suyo atto, amigo,

LA ACTITUD RUSA HACE MAS DIFICIL LA SITUACION DEL JAPON EN DISTRITO CHINO

La negativa de Rusia a permitir que las tropas japonesas sean transportadas por el ferrocarril oriental chino-ruso y las grandes concentraciones de «rebeldes» chinos, decididos a conservar la Manchuria para su patria, hacen que la situación sea dificilísima para los japoneses, al extremo de que el teniente general Ren Mori, jefe de las tropas niponas en Manchuria que aparece en el grabado se ha visto obligado a cambiar su cuartel general y poner una guardia permanente en todo lo largo de la línea ferroviaria que va de Kirin a Tunhua.

General Mori

Véndese el oro en Inglaterra Para Apoyar la Libra

LONDRES, febrero 27.—(AP).—Llevando su corona ducal bajo el brazo como si se tratara de un sombrero, un duque inglés penetró en una joyería de la calle Bond y vendió esa joya ancestral en la suma de 15,000 libras esterlinas con el fin de que pueda ser despojada de las piedras y fundido el oro al objeto de aumentar las reservas de metal amarillo de la nación.

No se ha podido saber el nombre del Duque, pero se dice que su familia posee el título ducal desde hace cerca de cinco siglos. Se cita su acción como ejemplo para los demás británicos, excitándoles a que se deshagan de sus alhajas de oro en beneficio del país.

Esta transacción es el último acontecimiento que se ha registrado en la avalancha de oro de Inglaterra durante la cual millares de ornamentos y monedas antiguas de oro se han vendido con la finalidad de que sus propietarios puedan beneficiarse con el alto precio del metal e Inglaterra se beneficie exportándolo.

Ahora que Inglaterra no tiene el patrón oro, el metal citado se embarca para los países extranjeros con el propósito de apoyar el cambio de la libra esterlina.

M.E.C.D. 2016

SE DECLARARA OBLIGATORIO EL USO DEL ALCOHOL COMO COMBUSTIBLE, EN UN TREINTA POR CIENTO

Los Fabricantes de Narcóticos de la República se Preparan Ante el Anuncio de que se Suprimirá la Supervisión Oficial de Drogas y Alimentos

Gracias a la estrecha vigilancia establecida por el doctor Muxó, ha disminuído mucho el ilícito negocio. El problema del «consumo legal». Se lesionan intereses por $20.000.000

INFORMACION TELEGRAFICA

(Por nuestros Corresponsales)

EL DELEGADO DE LA SECRETARIA DE OBRAS PUBLICAS EN SANTIAGO DE CUBA HA SIDO LLAMADO A LA HABANA

SANTIAGO DE CUBA. febrero 27. DIARIO, Habana.

En una entrevista telefónica sostenida por el Secretario de Obras Públicas con el Delegado de la Secretaría en esta ciudad Sr. Gustavo Fernández, el señor Onetti, le ordenó que saliera para la Habana, a informarle del estado de los fondos del crédito concedido por el señor Presidente de la República, como auxilio, con cargo a los cuales han venido abonándose los trabajos que se realizaron con carácter urgente en esta ciudad.

La Audiencia hállase instalada provisionalmente en el Instituto Provincial. También ha sido trasladado a dicho lugar, el Juzgado de Instrucción encontrándose ya actuando en el nuevo local donde fué instalado.

HOY SE PRESENTARAN LOS INSPECTORES A LA JUNTA

Ya han sido designados los inspectores electorales, correspondientes al municipio de Santiago de Cuba, los cuales presentaranse mañana en el local de la Junta, para proveerse de las credenciales y hacer el juramento preceptuado por la Ley.

Hélos aquí: Salvador Antúnez y Estrada y Jorge Vaillant propietarios, A. Gabriel Infante Goderich y Primitivo Cordero Leyva, suplentes respectivamente para el barrio de Aguilera, Dr. José A. Botta Cuachs, al doctor J. Riera y A. Pedro Berguez Pruna, propietarios, y a los señores Carlos Pera Conesa, Eugenio Flamand y Ramón Bringas, suplentes respectivamente para el barrio de Garzón; Andrés Villasana Grillo y Teodoro Prior Lamotte, propietarios, y a Primitivo Sorribes Jardinez y Eduardo Domingo Sánchez, para suplentes, para el barrio de Bacardí; Antonio Duany Borie y Ladislao Calzado, propietarios; y a Tomás Padró Alvarez e Hipólito Jaureguí, suplentes; para el barrio de Moncada.

Estos inspectores han sido nombrados por la Junta de conformidad con lo dispuesto en la expresada instrucción, y su objeto será fiscalizar las elecciones de esos barrios, y vigilar durante todo momento el curso de la votación en cada urna electoral, las que en ningún momento dejarán de ser vigiladas.

Corresponsal.

FALLECIO UNA NIÑA DE CORTOS MESES A CONSECUENCIA DE GRAVES QUEMADURAS

CAMAGUEY, febrero 27, DIARIO DE LA MARINA, Habana.

Ha fallecido la niña de doce meses de edad, Angela Matilde Núñez Manso, que el pasado viernes sufrió graves quemaduras al echarse encima agua hirviendo.

María Esther Estrada Nápoles, de dos años de edad, blanda, vecina de Altagracia, fué traida a la Casa de Socorro para ser asistida de las quemaduras que sufrió al acercarse a un fogón, y prenderse la ropa que vestía. Dichas quemaduras fueron certificadas como gravísimas.

RETORNO LA EXCURSION LIBERAL

La excursión liberal que fué ayer a Nuevitas retornó a las 2 de la madrugada. A la proclamación de Galdos, asistieron cinco mil personas.

De Camagüey salieron tres trenes con veinte y ocho carros. Esta noche es la fiesta final del villenismo. Los Renacentistas laboran ingentemente para sacar victoriosos a sus Delegados asegurando que obtendrán la victoria. Espérase que los comicios de la reorganización se desarrollarán tranquilamente.

Corresponsal.

FALLECIO UN VIEJO LIBERTADOR

HOLGUIN, febrero 26. DIARIO, Habana. (Por telégrafo).

A las dos de la tarde de hoy falleció, en su residencia de la calle Libertad, el coronel del Ejército Libertador Modesto Fornaris Ochoa. El cadáver será tendido en el Centro de Veteranos y se le rendirán honores militares como corresponde a su jerarquía.—CORRESPONSAL.

LE HIZO UN DISPARO

SANTA CLARA, febrero 27.—DIARIO, Habana.— En los momentos en que en el domicilio de Antonio García, en Ranchuelo, se encontraba de visita Nicolás Rodríguez Hernández, éste le hizo un disparo inopinadamente, sin lograr herirlo.

Se ignoran los motivos de la agresión.

Se hirió con una mocha

En la finca Gaimarito, de Ranchuelo, se hirió gravemente con la mocha con que cortaba caña, el trabajador Angel Pascual.

Amenazado por el alcalde

Manuel Pimientas Real, vecino de Ojo de Agua, Cabaiguán, ha denunciado que el alcalde municipal de aquel Término y un policía fueron a su domicilio, amenazándolo si no votaba el día 28 por el partido Liberal.

CORRESPONSAL.

VARIOS INCENDIOS DE CAÑA

COLON, febrero 27.—DIARIO, Habana.— En el día de ayer se registraron incendios de caña en las fincas Leonora, de Tinguaro Sugar Co. y La Vega, de la Cuban Cane, con un total de ochenta y seis mil arrobas y ochenta mil, respectivamente En la finca Ponia, de la Cuban Cane, barrio de Banagüises, Término de San José de los Ramos, treinta mil. Y en la finca La Conchita, de la Cuban Cane, en este Término, treinta mil arrobas.

CORRESPONSAL.

LA POLITICA CONSERVADORA EN PINAR DEL RIO

PINAR DEL RIO, febrero 27.—DIARIO, Habana.—Amplío mi telegrama anterior informando que, en general, se espera que el resultado de la reorganización no ha de alterar la política conservadora de esta provincia, si bien entre los liberales hay Términos donde el senador Faustino Guerra, actual jefe, parece no podrá obtener triunfo.

CORRESPONSAL.

AMENAZADO DE MUERTE POR MANDATO DEL ALCALDE

JATIBONICO, febrero 27.—DIARIO, Habana.— A las dos y cuarenta de la tarde se presentó en mi domicilio, en actitud agresiva, Francisco Mena, llamado «Cucho», que cuenta con antecedentes penales, por la misma causa, en las elecciones pasadas, amenazándome de muerte por mandato del alcalde Benedí y sargento de policía 'Arturo Peñalver, como represalia a mi telegrama de días pasados anunciando persecución contra los liberales renacentistas. Pedí garantías al teniente Pérez, supervisor militar, que envió en seguida un cabo y varios soldados para hacerse cargo de la jefatura y garantizar mi vida, por estar mi casa a doce metros de aquélla.

El Ejército cuida del orden para garantizar los comicios.

OBRERO LESIONADO

MATANZAS, febrero 27 (por telégrafo).

A las doce del día, encontrándose Aurelio Pichardo, natural de Santana, Matanzas, de 17 años, soltero, jornalero y vecino de San Ambrosio número 24, durmiendo debajo de unos carros de carga de los Ferrocarriles Unidos, hubo de echar a andar el tren que conducía el maquinista Sixto Hernández, de retranquero Félix Rodríguez y de fogonero José Díaz, pasándole uno de los carros por ambas piernas, seccionándoselas. En grave estado fué conducido al Hospital Civil, sufriendo la amputación de las piernas.

CORRESPONSAL.

EN UNA RIÑA RESULTO HERIDO GRAVE UN MARINERO

CIENFUEGOS, febrero 27 DIARIO

Una sangrienta riña se desarrolló anoche frente al Parque «General Gil» resultando herido en ella el marinero Pedro Hernández Díaz, de 28 años de edad soltero y que prestaba servicios a las ordenes del teniente Abraham Rodríguez, como ordenanza. El agresor fué Segundo Verdece, panadero, soltero, de 20 años de edad y vecino de la calle Padre Las Casas 139, quien resultó ileso.

El marinero Hernández fué asistido en el Hospital Municipal por médico de guardia, que le apreció cuatro heridas producidas por instrumento pérforo cortante situadas en la región axilar, región pectoral izquierda, región dorsal y otra situada en la escapular de pronóstico grave.

El estado del marinero es gravísimo. Fué trasladado en una ambulancia de la Marina Nacional al Hospital Civil donde continuará su curación. El agresor fué detenido, ocupándosele un enorme cuchillo.

CORRESPONSAL.

POR INFRINGIR EL CODIGO ELECTORAL

MATANZAS, febrero 27.—Por telégrafo.

Se ha formado causa por infracción del código electoral y aparecer el señor Amado Ruíz Orta, vecino de Martí, afiliado a los Partidos Conservador y Liberal.

POTRERO QUEMADO

Ha sido destruído por las llamas el potrero de la finca La Rosa, en Los Arabos, barrio de San Pedro de Mayabón. La guardia rural hace las investigaciones pertinentes al caso.

UNA DENUNCIA

El Juez de Limonar ha iniciado causa con motivo de una denuncia hecha por Alejandro Beovide relacionada con la presión que ejerce el vigilante de la policía municipal de dicho término, Domingo Ramos, quien recorre las fincas Santana de Caballeros, Jacan, Manacas y Nieves de San Miguel de los Baños, coaccionando el electorado a favor del Alcalde Municipal, Martínez Goberna.

POR FUMAR OPIO

Los soldados Flores Moreno, Vicente Campos y Pablo Mencías, sorprendieron a los asiáticos Adolfo Crang, José Li y Antonio Long, los que se encontraban en una habitación de la Calle de Asunción número 13, término de Agramonte, fumando opio. Quedaron detenidos a la disposición del Juzgado.

LESIONADO EN EL TREN

Sufrió lesiones graves al apearse del tren en marcha, cerca de la Estación Empalme, la señora Nestera Pérez. El juez de Instrucción ha iniciado las diligencias oportunas.

CREE QUE HA SIDO ESTAFADO

El Juez de Cárdenas ha informado al Fiscal de la Audiencia que comienza a iniciar causa con motivo de una denuncia formulada por el señor Manuel Pérez contra Serje Jokimonil, Director de la Compañía «Porvenir Familiar», administrador Gerente y demás directivos. Dice el denunciante haber pagado la póliza que le da derecho a obtener una beca para un hijo suyo y después de haberla abonado, se le informa que dichas becas han sido anuladas, por lo que se juzga estafado en la cantidad de $428, ya que esa compañía se niega a devolverle el dinero.

POR JUGAR AL PROHIBIDO

Por fuerzas de la Guardia Rural, al mando del teniente Madruga, fueron sorprendidos en la calle de San Fernando y Monserrate, jugando al prohibido, los ciudadanos Rogelio Rdríguez Collado, Angel Lista, Guzmán Fidel Hernández González y Julio Morgado Sánchez. Han quedado detenidos a la disposición de la Comandancia Militar.

CORRESPONSAL.

EMBARQUE DE AZUCAR

MATANZAS, febrero 27 (por telégrafo).

Para New York ha salido de este puerto el vapor noruego «Gissy» con duciendo un cargamento de 23.800 sacos de azúcar correspondiente a la zafra de 1930 que vendió la «Cuban Trading Company» al precio de 0.84 centésimos de céntavos la libra a la Czarnikow Rionda Co.

FIANZA POR LESIONES

El juez de Instrucción de Cárdenas ha señalado fianza de $500, al ciudadano Antonio María Hernández Corzo, inspector de campo en la finca «El Sordo» en Martí, por lesiones graves que le causó al colono Angel Alfonso Maceira al agredirlo.

ONCE AÑOS Y UN DIA

El fiscal Diego Vicente Tejera interesa en sus conclusiones provisionales, se le impongan al teniente de la policía municipal Máximo Gomez y Adriano Amaró, y a los vigilantes de dicho cuerpo, Demetrio Pedroso e Isidro Sánchez, once años y un día de inhabilitación por prevaricación a quienes se les acusa por ser responsable de facilitar la fuga del menor Teodoro Delgado, antes de celebrarse el juicio correspondiente a fines de año por faltar el orden público.

CORRESPONSAL.

..SAGUA LA GRANDE, febrero 27. DIARIO, Habana.—La Cámara de Comercio que presidó estima que la zafra próxima debe fijarse en 3.051 mil toneladas, según la decisión del Instituto Azucarero.

Ignacio Beguiristain.

PARA RECABAR FONDOS

PUERTA DE GOLPE, febrero 27—(Por telégrafo).

Hoy visitó ésta localidad y Consolación del Sur, una dinstinguida comisión de damas de la buena sociedad habanera, presidida por la altruista señora María Cristina Ramírez, quienes están colocando unas papeletas en beneficio del Asilo de Niños Huérfanos de la capital para el que tratan de recabar fondos.

El comercio de aquí las atendió debidamente.

ACERTADO NOMBRAMIENTO

Ha sido nombrado administrador del Correo de Ovas el distingu do caballero Humebrto Telleria quien goza de simpatías y afectos en ésta localidad por sus merecimientos políticos y personales. Dicha designación ha producido gran satisfacción al conocerse

CORRESPONSAL.

Bolsa de N. York

De Nuestra Redacción en Nueva York

COTIZACIONES DE LA EDICION DE MEDIANOCHE DEL TIMES:

BONOS:	$5.294,000
ACCIONES:	400,675

CONTINUA EN EL MISMO ESTADO EL PARO TABACALERO

Se sigue organizando actos en beneficio de los huelguistas. Aclaración de los dependientes

Ninguna variación ha tenido el conflicto tabacalero. Continúa el Comité de Auxilio su labor de organizar distintos actos para recabar fondos.

Se ha constituído en Guanabacoa el Comité de Auxilio, integrado por despalilladoras y torcedores de aquella localidad.

LA UNION DE DEPENDIENTES DE TABAQUERIAS

Para evitar rumores mal intencionados, su Presidente el señor E. Figueiras, nos ruega que insertemos las declaraciones que hicieron al doctor Camacho sobre el resultado de su Junta General, que son las siguientes: «Que a pesar de considerar enorme el diez por ciento que se nos propone, estamos dispuestos a entrevistarnos con los señores fabricantes en su oportunidad, con el fin de buscar la solución al problema».

Nos interesa, dice el citado Presidente, manifestar que nuestro firme propósito es el de no dar por terminado el conflicto mientras los de los Gremios no estén arreglados en su totalidad.

SE OFRECIO UN PONCHE DE HONOR AL MINISTRO DE S. DOMINGO EN EL "V. T. C."

Con motivo del aniversario de la República de Santo Domingo, los representantes diplomáticos acreditados en la Habana se reunieron para festejar a su colega, brindando por ambos países

En los aristocráticos salones del «Vedado Tennis Club», fué ofrecido al mediodía de ayer un champagne de honor por el excelentísimo señor Ministro de la República Dominicana, don Oswaldo Bazil, en celebración del aniversario de la Independencia de dicha República.

Oswaldo Bazil

A este acto asistió casi en pleno el Cuerpo Diplomático extranjero, así como altas autoridades y miembros del gobierno.

La representación del Presidente de la República la llevó nuestro secretario de Estado, doctor Vivancos, quien al mismo tiempo ostentaba la de su propia Cancillería.

Recibiendo en uno de los salones se hallaba el Ministro señor Oswaldo Bazil, acompañado del primer secretario de la Legación, señor Atilio León.

Del Cuerpo Diplomático recordamos a los Embajadores de Estados Unidos, España y México; los Ministros de Inglaterra, Brasil, Alemania, China, Paraguay, Argentina, Costa Rica, Francia, Japón y Panamá.

El doctor Antonio Sánchez de Bustamante, miembro del Tribunal de Justicia de la Liga de las Naciones.

El subsecretario de Estado, doctor Eduardo Usabiaga.

El senador doctor Francisco María Fernández.

Los Encargados de Negocios de Holanda, Bélgica, Colombia, Portugal y Venezuela.

El doctor Carlos Márquez Sterling, director de la Oficina Pan Americana.

El secretario de la Embajada Americana, el Consejero de la Legación de Santo Domingo, doctor Carbonell, el secretario de la Legación del Perú, señor Goybur; el señor Eloy Martínez, Cónsul general de Checoeslovaquia; el señor David Maduro, Cónsul de Holanda y el señor Pablo Cabral, Cónsul de Santo Domingo.

El doctor José Manuel Carbonell, Presidente de la Academia de Artes y Letras.

El señor Ruy de Lugo Viña, que llevaba la representación del Distrito Central.

El doctor Habid Stefano, brigadier Semidey, doctor Ernesto Angulo y en representación de la prensa, Miguel Baguer, de «Información»; José Manuel Valdés Rodríguez, de «El Mundo», y Lorenzo Angulo, del DIARIO DE LA MARINA.

Se sirvieron pastas, dulces y champagne, con el que se brindó por la cordialidad que reina entre las dos Repúblicas hermanas y por sus respectivos Jefes de Estado.

La recepción terminó cerca de la una p. m.

Se Condecoró a dos Franceses y un Cubano, Ayer

El Barón Depres, M. Carabay y el Capitán Martull honrados con las condecoraciones de Francia

Un brillante y exclusivo acto oficial tuvo efecto en la tarde de ayer en el edificio de la Legación de Francia.

Al mismo invitó el Ministro de esa nación en la nuestra, M. Louis de Rais y asistió todo el personal de la Legación.

El acto tuvo lugar con motivo de ofrecer a tres distinguidos señores que viven en esta ciudad—dos franceses y un cubano—condecoraciones que el mismo Ministro de la República gala prendió en el pecho de los agraciados.

El Barón Despres, Agregado diplomático de Francia en Cuba, fué condecorado con la Medalla de Oro Militar de Serbia.

A. M Charabay, miembro distinguidísimo de la colonia francesa en la Habana fué nombrado y condecorado con las palmas de Oficial de la Academia de Ciencias de Francia

Por último, un aviador cubano, uno de nuestros más distinguidos oficiales, el capitán Guillermo Martull, se le ofreció el título de Capitán Aviador Honoris Causa del Ejército Francés.

El Ministro, M. de Rais, entregó tan honroso título al capitán cubano, teniendo para éste y para Cuba frases elocuentísimas y plenas de cordialidad.

El capitán Martull contestó brevemente a las palabras del diplomático francés en un tono elevado y breve.

El acto tuvo su culminación a las cinco y media.

FUE AYER MAYOR QUE NUNCA LA AFLUENCIA DE LOS POLITICOS AL DISTRITO CTRAL. DE LA HABANA

Con ese motivo las labores administrativas fueron muy pocas, pues la atención de los principales jefes estuvo concentrada a atender los problemas políticos con relación al día de hoy

Día preelectoral el de ayer, fué anotado en las oficinas del Distrito Central, centro político de primer orden en el término habanero: como de extraordinario circular de personas por los amplios corredores del histórico Palacio de la Plaza de Armas. Poca labor en las oficinas, por ser sábado y por el expresado motivo electoral.

Los numerosos visitantes, lo eran, en su inmensa mayoría, vecinos radicados en los barrios de la Habana, donde la lucha electoral es mas recia entre las dos tendencias en que se encuentra dividido el Partido Liberal en esta renovación de hoy.

El Mayor, señor Mesa, interesado en la batalla comicial, estuvo en su despacho firmando los asuntos de tramitación ordinaria de su oficina de turismo; pero sin perder la conexión necesaria con sus amigos que defienden sus intereses políticos en el barrio de Santa Teresa.

El alcalde Jefe del Distrito, señor Izquierdo, no estuvo en su oficina. Los jefes de los departamentos que necesitaron su firma en algún documento oficial, fueron a verlo a su oficina electoral, donde estuvo dirigiendo la forma de trabajo de sus amigos en el día de hoy e infiltrando en todos la seguridad de que la renovación liberal se efectuara sin contratiempo alguno, no obstante el fallo del Tribunal Superior Electoral, pues esta resolución la consideran los directores del liberalismo habanero como tardía y después de haberse aceptado por el propio Tribunal los trabajos preliminares que se hicieron para la designación de los miembros de las mesas de inscripción, etc. Es ésta la opinión que los dirigentes del Partido Liberal sustentan acerca del comentado fallo del más alto tribunal electoral.

Por esta razón política, fue escasa la labor ayer en las oficinas del Distrito, aunque continuaron los pagos de haberes correspondientes al mes de enero, de conformidad con lo que permiten los ingresos.

LOS GREMIOS INDUSTRIALES

Por el alcalde se ha aceptado la propuesta hecha por el jefe del departamento de Impuestos a fin de que los empleados de esa oficina, señores Francisco O-Farril y Carlos Alvarez, sean los que actúen como auxiliares suyos en las sesiones que han de comenzar el día primero de marzo entrante, para la constitución de los grupos industriales, a los efectos del reparto de la contribución del año económico de 1932 a 1933.

ERARIO DEL DISTRITO

Recaudación del día 26: Ejercicio corriente, $3.979.15. Resultas, pesos 1.663.92. Para el Consejo de la Provincia, $659.43.

Existencia en caja: E. corriente, $1.681.84. Resultas, $1.929.05. C. de la Provincia, $14.165.06. Presupuesto extraordinario, $11.899.29. Depositos, $91.291.56. Total, $120.966.80.

Cobros: Por cuotas ocasionales, $324.22; por espectáculos, $75.90; y por multas, $28.00.

CONTRA ACUERDO DEL CONSEJO

El señor Urbano S. del Real, apoderado de la Compañía Bacardí, ha interpuesto ayer un recurso ante el alcalde, contra el acuerdo del Consejo Deliberativo del D. C., de fecha 15 de enero de este año, y por el cual se desestimó la apelación establecida por dicha Compañía, para que fuera anulado el acuerdo de la Comisión del Impuesto Territorial que fijó un valor en venta de 600 mil pesos al edificio Bacardí, de Monserrate 53 al 57, y un alquiler mensual de cuatro mil pesos. La Compañía Bacardí insiste en que la renta líquida del edificio referido, no debe de ser mayor, actualmente, a $32.414.95 al año.

TRASMISIONES DE DOMINIO

Las siguientes fueron anotadas ayer en el Distrito Central: Victoriano Menéndez y Fernández, vendió a Victoriano Martínez Díaz la casa Altarriba solar 5, valorada en 800, la casa O-Farrill sin número, en $2.800 y la casa Rodríguez 23, en $1.200. José Díaz y Diego, vendió a Victoriano Martínez Díaz, la casa Calzada de Arroyo Apolo solar 1, Barrio Azul, en $2.500 y tres casas en la calzada de Santiago de las Vegas, en cinco mil pesos. El Banco Territorial de Cuba, vendió a Marcelino Suárez y Suárez, la casa de la calle de Aguacate entre las de Empedrado y Tejadillo, por $5.700; a Juan M. Ramos Duque e Isabel Ramos García, la casa Santa Clara entre Inquisidor y Oficios, por diez mil pesos. Ramón M. Alfonso a Habana C. Co., la casa Patrocinio entre J. Delgado y Estrampes, en dos mil pesos. Francisco González a Angel Bernal Valdés, Milagros entre Figueroa y Estrampes, en $5.500 Habana California Co. a José Pérez Patrocinio entre J. Delgado y Estrampes, en dos mil pesos. Abalo y Bartell, a Justo Carrillo, la casa Municipio 143, en diez mil pesos. Angela Abalo Bartell a Justo Carrillo la casa Séptima 95, Vedado, en pesos 17.500.

EXCLUIDO DEL PROCESO

Se ha dirigido ayer al alcalde el señor Francisco López Valdés, ingeniero electricista, solicitando se adjunte a su expediente personal como empleado del Municipio de la Habana, la resolución dictada por el juzgado de instrucción que instruyó causa por un delito relacionado con su obligaciones administrativas y la cual lo excluye por completo del sumario, por estimar injusticados los cargos que se hacían contra él.

CURSO DE UN ESCRITO

El juzgado de instrucción de la Sección Tercera de la Habana, en causa por estafa que allí se instruye, solicita del Distrito Central se le informe qué curso administrativo se dió a la reclamación formulada por María Ramos Duque, para que se le pagara la cantidad que se debe al Colegio de San Lázaro 307, por alumnos del Municipio recados en el mismo, crédito que se trasladó a Ramón Alvarez Arocha.

EL PREMIO GENERAL MACHADO

Ayer fué notificado el alcalde por el secretario de la Escuela Industrial de Rancho Boyeros, que el día 22 del actual se adjudicó al alumno Alberto Faz y Fernández Cossio, el premio General Machado, por 200 pesos, instituído por el Ayuntamiento de la Habana.

SE NIEGA A LOS POBRES EN CIENFUEGOS EL DERECHO A SER ENTERRADOS GRATIS

Continúan llegando a la Dirección de Sanidad nuevas quejas contra el Patronato que rige el Cementerio Tomás Acea, de la ciudad de Cienfuegos, ante la negativa de dar sepultura gratuitamente a los cadáveres de los menesterosos. Esta vez se quejan los gremios obreros y otros elementos de la clase pobre.

Dicen los protestantes que el Patronato, a pesar de lo resuelto por la Dirección de Sanidad, continua negándose a enterrar a los pobres, alegando que de todas maneras los familiares deben pagar los cinco pesos de derechos para darles sepultura en la tierra. Se estima la actitud asumida por el referido Patronato como un atropello.

De todas estas quejas se le ha dado cuenta al Supervisor de Cienfuegos, capitán Randín, con las debidas instrucciones, es decir, obligar al Patronato que entierre gratis a los pobres

REDACTADA LA REFORMA DEL CAPITULO PRIMERO DE LA LEY DE EMERGENCIA

El Tesoro podrá percibir por ese concepto el doble de lo que recauda en la actualidad. El Sr. Maspons ha tenido cuidado de subsanar los defectos. Se legisla sobre el tabaco y alcoholes

La Comisión Económica, cumpliendo el encargo del Secretario de Hacienda, inició el estudio de la reforma del Capitulo 1ro. de la Ley de Emergencia Económica referente a los impuestos del empréstito de 35 millones de pesos. El comandante Maspons Franco, fue comisionado para hacer el estudio y redactar la ponencia que ya presentó a la Comisión y se está imprimiendo.

En el referido estudio se tuvo en cuenta las legislaciones extranjeras sobre esta materia y en el preámbulo de la ponencia se abordan todos los factores relacionados con el asunto.

Punto de especial cuidado ha sido el estudio de las irregularidades a que se presta la legislación actual en el cobro de esos impuestos poniendose a la vista la necesidad de una reorganización completa para que toda la recaudación ingrese en el Tesoro Nacional.

Se adopta el sistema de variar la forma tributaria estableciéndose el sellaje, como sucede con los cigarros y fósforos porque, de este modo, cada producto demostrará que ha pagado su impuesto correspondiente.

Declara el señor Maspons en su ponencia, que el Tesoro percibirá el doble de lo que hoy ingresa por concepto de tales impuestos al aceptarse el plan que ha estudiado.

ATENCION A LA RIQUEZA ALCOHOLERA

Se presta gran atención al desarrollo de la riqueza alcoholera declarando obligatorio el uso del carburante nacional, estipulándose que dicho carburante debe tener por mezcla un 30 por ciento de alcohol de más de 99 grados y 70 por ciento de gasolina como se emplea en distintas naciones de Europa.

En cuanto a la ampliación de vinos se demuestra con datos la necesidad de legalizarla dentro de normas fijas y convenientes para el Estado y los fabricantes, beneficiándose también la salud pública al no permitirse ampliaciones de vinos fuera de las normas dictadas por la Secretaría de Sanidad. Conviene recordar lo publicado en «El DIARIO DE LA MARINA» no hace mucho tiempo sobre los fraudes originados por esa ampliación de vinos en que se invirtieron más alcohol que el dedicado a la fabricación de licores, y que en cinco años ascendió dicho fraude a más de 10 millones de pesos. Con el sistema que propone el Comandante Maspons, se hará imposible realizar tales irregularidades.

Sobre la desnaturalización de alcoholes se toman medidas que impedirán toda clase de fraudes.

IMPUESTOS AL TABACO

Sobre el impuesto al tabaco nos deja conocer el ponente, que en el año de 1930 existian en Cuba 3,740 caballerías dedicadas a ese cultivo, y pone a la vista numerosas estadísticas para demostrar la importancia de esta riqueza cubana, que desde el año 1906 al 1930 vendió tabaco, en todas formas, recibiendo $843,660,95o con un promedio anual de 33 millones de pesos.

Una novedad de gran importancia para la industria licorera consiste en que cada fábrica deberá tener al frente de la elaboración, y para el control del laboratorio, un químico. Todos los químicos de esas fábricas constituirán la «Agrupación de Químicos Licoreros» para poner esa importante industria a la altura que debe estar.

En la «Proposición de Ley» a que nos referimos, se fijan las bases para el desarrollo de la industria alcoholera a fin de que el Estado perciba mayores ingresos con beneficio indudable para los destiladores.

Se dan normas fijas para la contabilidad con relación al Estado, y la elaboración y expedición de productos. También se trata de las importaciones y exportaciones y de las inspecciones de los funcionarios de la Hacienda.

COMISION FISCALIZADORA

Problema el que se refiere a la organización de una «Comisión Fiscalizadora del Impuesto», que tendrá la alta supervisión de todos los tributos a que se refiere el Capitulo 1ro de la Ley de Emergencia Económica sin costo alguno para el Estado, y que por su organización técnica está llamada a realizar una actuación de supremo interés nacional,

Como medida de alta previsión patriótica y económica, se consigna en la «Proposición de Ley», que hemos leído, que cuando los ingresos del Estado, por este concepto de Impuestos del Empréstito de 35 millones de pesos, fuere superior a la más alta recaudación obtenida desde la creación de la misma, el 40 por ciento de ese exceso será dedicado por la Comisión Fiscalizadora del Impuesto a la erección de una destillería modelo, que produzca como el 20 por ciento del alcohol que se necesite para el carburante que usen los motores de combustión interna, y a la vez ayudar, financieramente, a las fábricas—con las garantías necesarias para que puedan desarrollarse, y alcanzar el grado de eficiencia que deben tener. También se ayudará con recursos a las actuales destillerías para que mejoren sus apartos y puedan producir alcohol de más de 99 grados. Termina la «Proposición de Ley», con el Capitulo de Penalidades que es indispensable establecer, como pidieron los interesados en la industria en diversas reuniones con la Comisión Economica, para poner termino a las inveteradas irregularidades en el cobro de esa tributación.

Se consigna en la ley que los 2,600 pequeños talleres de tabaquerías, que hasta ahora eludían el pago del impuesto, tendrán que abonarlo en lo sucesivo, conforme a lo consignado en este Plan de reorganización a que nos referimos.

Consideramos que el estudio realizado por el Comandante Juan Maspons Franco, abre nuevos horizontes a nuestras industrias alcoholeras, y beneficiará grandemente los intereses del Estado.

Nos proponemos, una vez impreso el folleto con dicho trabajo, dedicarle la atención que merece para que nuestros lectores se dén cuenta de la importancia extraordinaria que para el país tiene esa labor realizada por el Jefe de Despacho de la Comisión Económica, señor Maspons Franco, quien acaba de ser nombrado por el Presidente de la República, a propuesta de la Comisión, y del Secretario de Hacienda, miembro de la misma, en recompensa de sus valiosos trabajos en beneficio del país y a quien felicitamos cordialmente por esa distinción.

PRACTICA DE DEMOLICIONES EN EL EJERCITO

Se efectuaron ayer en Santa Cruz de los Pinos. Se usaron explosivos de varias clases

Se llevaron a efecto, ayer, en Santa Cruz de los Pinos, las prácticas de demolición por medio de explosivos, que forman parte del curso de armas automáticas que se desarrolla en el Cuartel Brigadier Avalos, Jefatura del Quinto Distrito Militar.

Bajo la dirección del teniente Florindo Fernández, Profesor de Explosivos y Demoliciones del Curso, se realizaron las demoliciones de placas de hormigón, muro sin atacar, muro atacado, muro con carga en la base atacada, cráter, carreteras, muros con cargas simultáneas, rotura de una viga de acero doble, celosías, rotura de una rana de ferrocarril, rotura de una aguja de ferrocarril, rotura de una mordaza y tornillo y demolición de un puente de armadura.

Se usaron diversos explosivos: dinamita, 100x100, rompe-roca Chedittes, conexiones eléctricas y otros procedimientos.

Después se pasó a las prácticas de cortar, destruir y arrancar los árboles por medio de explosivos, habiendo cooperado en todas las prácticas el Comandante de Ingenieros, Hernández Savio.

Los profesores y alumnos visitaron, antes de regresar a la Habana, el campamento allí establecido y el campo de tiro para el mismo, que se encuentra bajo la dirección del teniente Céspedes. Profesores y alumnos continuarán mañana lunes el curso en el Cuartel «Brigadier Avalos», bajo la dirección del Comandante Rosell Leyte-Vidal.

UN CHINO HERIDO POR UN MENOR QUE QUISO ROBARLE

En el tercer centro de socorro fue asistido ayer tarde de lesiones y heridas de carácter graves, diseminadas por la cabeza y el rostro, el asiático José Chong, vendedor ambulante y vecino de General Casas número 11, que declaró se las había ocasionado un menor al arrojarle varias piedras, por negarse a permitirle que le sustrajera varios dulces del tablero que tenía estacionado en Salvador y Bella Vista. La policía ha logrado inquirir que el menor se nombra Tomás Pérez y reside en Parque número 2, sin que haya podido proceder a su arresto.

FALLECE A CONSECUENCIA DE GRAVES QUEMADURAS

COLON, febrero 27.—En el Hospital San Fernando, falleció esta tarde la joven Angélica Rodríguez Fundora, a consecuencia de graves quemaduras que ayer se produjera con ánimo de suicidarse, habiéndose rociado el vestido con alcohol prendiéndose fuego, como ya informamos, debido a un disgusto con su familia.

Sufrió lesiones al caerse de la cama

Al caerse de la cama en que dormía sufrió una herida contusa en la región parietal derecha y desgarraduras en el cuerpo, el menor Marcos Alonso Cristóbal, de dos años de edad y vecino de la finca La Rosa, en San José de los Ramos.

Violentaron la puerta

En horas de la madrugada los ladrones violentaron la puerta y trataron de robar en el establecimiento propiedad del señor Enrique Fernández, en la finca denominada La Verdad.

Lesionado grave casual

Manuel Alonso Hernández, de 53 años, vecino de Gonzalo de Quesada 14, fué asistido en el Hospital San Fernando, de lesiones de carácter grave en la cabeza que según declaró, hubo de sufrir en el Matadero donde trabajaba como matarife. El suceso fué casual.

Reclamado detenido

Fué detenido hoy por haber sido reclamado por la Audiencia en causa por lesiones, Nicolás Montenegro Betancourt, a quien se dió ingreso en el vivac para su remisión a la cárcel matancera.

DETENIDO EL HOMBRE QUE QUEMO LAS MANOS AL HIJO

La policía detuvo a Benito Saavedra Zayas, de 51 años de edad y vecino de Buume Ramos 2, en el reparto Juanelo, que se encuentra acusado por su hijo Raúl, que cuenta nueve años de edad, de haberle quemado ambas manos porque le sustrajo un pedazo de pan.

El acusado confesó el hecho afirmando que no había sido su intención el causarle a su hijo un daño de esa naturaleza y sí castigarlo con toda severidad por su reiterada desobediencia.

Ingresó en el vivac por disposición del juez de instrucción de la sección quinta.

M.E.C.D. 2016

CUBA QUEDARA FUERA DEL CONVENIO INTERNACIONAL AZUCARERO O SE DISOLVERA ESTE VIRTUALMENTE

PRIMOS Y VIVOS

(Por Antonio ESCOBAR)

El distinguido pacifista americano Norman Angell, que se hizo súbdito británico e ingresó en el partido laborista, que lo ennobleció, por lo que ahora ya no es un **Mister**, sino un Sir, dijo años atrás que «no haría guerras si no hubiera quienes vivieran de ellas».

En esto hay mucho de verdad; pero también es cierto que muchos individuos de buena fé piden la guerra, y bastantes de ellos van a pelear sin idea de hacer negocio. Estos son los «primos»; y los otros, los que explotan la guerra y además su preparación, son los «vivos».

Aún en plena paz, sin que se disparen tiros, se gasta un dineral en armamentos para estar preparados en caso de guerra.

Acerca de una parte de este asunto—la relativa a la Marina—ha publicado un libro muy instructivo Mr. Charles A. Beard. Contiene un ataque a fondo contra la famosa Liga Naval; la cual repite en sus documentos de propaganda que esta nación, cueste lo que cueste en sangre y en oro, debe estar siempre en condiciones de protejer a todo ciudadano americano y a todo capital americano en todo el mundo y que la marina debe ser lo bastante fuerte para triunfar en todo combate importante y en todo mar.

¿Qué hay dentro de la Liga Naval y detrás de ella? Su Presidente es Mr. Gardiner, ingeniero y capitalista, y él dirije la campaña anual, cuando se lleva al Congreso el presupuesto de Marina, para conseguir que este sea lo más alto posible.

La Liga es insaciable; Mr. Gardiner y sus compañeros han hecho el extraordinario descubrimiento de que este país es una **isla**, por su configuración y su posición; y, por lo tanto, necesita, como en el caso de la Gran Bretaña, estar superdefendida por el mar.

Y, como la ofensiva es la mejor defensiva, de aquí lo indispensable de esas poderosas escuadras, que vayan a todas las costas del mundo.

Esta es la tésis que la Liga propaga; tésis tomada de los notables libros del capitán—más tarde, almirante—Mahan, de la marina americana, sobre el «Poder Naval en la Historia» y sobre las campañas navales de Nelson. Estos libros tuvieron gran éxito, aquí y en la Gran Bretaña, (sobre todo allí). Han contribuido en estas naciones importantes al desarrollo de las escuadras.

La gente que sostiene, la Liga se compone, según Mr. Beard, de estos elementos:

1.—Burócratas a quienes conviene que los armamentos vayan en escala ascendente para que haya un alto presupuesto de marina, y en la Secretaría de este ramo y en las dependencias de él se refuerce el personal y se haga carrera.

2.—Los fabricantes de planchas de blindaje, los de municiones y los de todo lo demás que consumen los barcos de guerra, que es mucho y variado.

3.—Las localidades en que hay astilleros y que viven principalmente, de estos.

A esas localidades les conviene que se construya intensamente para que haya muchos obreros colocados y coman allí sus jornales.

4.—La prensa **jingo**, o patriotera, que tiene su público especial, también **jingo**, y, crédulo, además.

5.—Los anti-japoneses y los prochinos que desean una guerra en el Pacífico contra el Japón.

6.—Los descendientes de alemán y de irlandés que la desean contra la Gran Bretaña.

Etc. etc., porque es posible la existencia de otros, que se le hayan escapado a Mr. Beard. Este llega a la conclusión de que la obra de ilustrar al pueblo americano acerca de sus necesidades navales, debe corresponder a ciudadanos peritos y desinteresados y no a esa Liga, que es una fachada, detrás de la cual se esconden intereses bastardos y ruines pasiones políticas.

Las Ligas Navales de otras naciones no son más dignas de consideración y respeto. En Alemania había una, antes de la guerra mundial, con 900 mil afiliados y que disponía de dinero abundante.

Sostenía, hipocritamente, que el comercio germánico requería una rápida expansión naval; pero, en realidad, para lo que se quería esta expansión era para destruir el poder naval de la Gran Bretaña y substituirlo por el de Alemania.

La Gran Bretaña tiene una Liga que no es hipócrita, como la germánica, si no cínica. Se ha opuesto a la famosa «paridad» con los Estados Unidos, esto es a que ninguna de las dos naciones tenga un poder naval equivalente al de la otra, si no que sea el británico el superior siempre.

En uno de sus documentos patrióticos ha dicho:

—Nelson nos dió el imperio de los mares hace un siglo—¿Vamos a renunciar a él?

En los Estados Unidos ¿no había modo de crear una Liga contra esa Liga Naval? El honrado libro de Mr. Beard es una incitación para hacer eso. Sin duda habrá abierto los ojos de muchos americanos acerca de esos «vivos» de quienes son víctimas los sencillos «primos».

Nueva York.

LOS EMPLEADOS DE VARIAS SECRETARIAS COBRARON SU SUELDO DE DICIEMBRE, AYER

La secretaría de Hacienda, por la Sección de Contaduría situó en el día de ayer en la Tesorería General las órdenes de adelanto para las atenciones del pago del personal del Estado correspondiente al mes de diciembre próximo pasado.

Por tal motivo ayer se pagó al personal de las secretarías, siguientes: Hacienda, Estado, Justicia, Gobernación y Agricultura, Intervención general del Estado, Zonas Fiscales de la Habana, Aduana de la Habana y funcionarios y empleados de todas las secretarías en la ciudad de Santiago de Cuba.

Un Prófugo de la Cárcel Cayó en Poder de la Policía Cuando fué Asaltado el Centro Obrero, Anoche

Se hallaba a la puerta del local y trató de obstaculizar la entrada de la poesía. Se le ocupó un revólver del Ejército, una chapa de guarda-jurado, un carnet falso y proclamas

El sargento Graña, anoche auxiliado de los Expertos Sobrado y Gutiérrez y del vigilante de O. Públicas, Benito Cárdenas, cumpliendo instrucciones del capitán Calvo, se personó en el Centro Obrero, situado en Salud y Rayo con el propósito de arrestar a las personas que trataban de reunirse en dicho local.

EN LA PUERTA

A la llegada de la policía, ésta pudo advertir que en la puerta se encontraba un sujeto que al darse cuenta de la presencia de los agentes trató de interceptarles el paso, a cuyo efecto hizo además de sacar un revólver.

DETENIDO

El sargento Graña y sus auxiliares, ante la actitud hostil del desconocido, desenfundaron sus revólvers. El indiviuo se dió a la fuga, arrojando al interior de un automóvil un revólver, que fué ocupado. El fugitivo quedó arrestado cuando llegaba a la esquina de Manrique y Sitios.

REGISTRADO

Se procedió a practicarle un registro, ocupándosele varias proclamas de boycot, un carnet a nombre de Francisco Ferrer, que tenía suplantada la fotografía por la del detenido; seis cápsulas y una placa de la Policía Jurada de Miramar, con el número 64. El revólver en cuestión, es calibre 45, propiedad del Ejército Nacional.

IDENTIFICADO

En la Sección de Expertos, el detenido fué identificado por Salustiano Alvarez Alvarez, natural de la Habana, de 20 años de edad, sin domicilio conocido, quien por el mes de enero, logró fugarse de la Cárcel habanera, cuando hacía trabajos en los Fosos.

LOS NOMBRES QUE USA

Salustiano Alvarez Alvarez, además de este nombre usa los de Andrés Peñón del Valle o Rufino Pérez Pérez o Luis Torres Pedroso o Juan e Ismael Padrón Gómez o Narciso Romero Romero, estando reclamado por tres delitos de robo, dos de ellos el Juzgado de Instrucción de la Quinta y otro de la Cuarta.

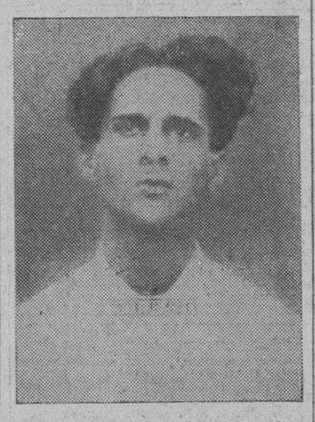

Salustiano Alvarez Alvarez, prófugo de la Cárcel, que fué detenido anoche en el Centro Obrero, por repartir proclamas.

A LA COMANDANCIA

El capitán Calvo, levantó acta dándole cuenta a la comandancia militar, por haber infringido el bando 4 y que además por los delitos de usurpación de funciones, siendo remitido a la Cárcel, de donde es recluso.

El Censo Agro-pecuario se Viene Confeccionando ha Tiempo, Como Anexo al Censo General de Cuba

No será designado el Ing. Masses Valera para dirigir el trabajo por la sencilla razón de que ya lo está haciendo. Las máquinas codificadoras encargadas de las selecciones de los datos **ad hoc**

Se ha hecho público, por un estimado colega capitalino, y pretende con ello dar una nueva y sensacional noticia, que se hará por vez primera en Cuba el catastro de toda la riqueza agrícola e industrial del país; es decir, un censo agro-pecuario jamás acometido, «ni en la más remota» época y que para su organización y confección, el Gobierno designaría al Ingeniero Octavio Masses Valera, puesto que a este funcionario le resta de labor solamente dos meses al frente de la oficina nacional del Censo.

Ambas cosas son inexactas. Las labores que restan por hacerse en el Censo no son para terminadas en dos meses. Precisamente, el Registro o Censo Agro-pecuario—que según el colega se iniciará porque han de crearlo—requiere mucho tiempo de labor, la que viene haciéndose por el Departamento de máquinas «Powers» de clasificaciones, perforaciones, tabulaciones y estadísticas, ha algún tiempo.

Los lectores recordarán que DIARIO DE LA MARINA, con reiteración, ha dado a la publicidad como habría de confeccionarse esos trabajos que algunos estiman, con error, por iniciar.

Actualmente, los trabajos que se vienen llevando a cabo en el referido Departamento de máquinas, a cargo del señor José Cadentey, por las instrucciones expresas del Ingeniero Masses Valera, han adelantado extraordinariamente, multiplicándose ahora por virtud de la mayor capacidad del local, en la planta alta, en que se encuentran instalados los Departamentos de máquinas y de Codificación.

Tan es así, que los tres países—Colombia Santo Domingo y Venezuela—que han pedido datos de la forma y organización del sistema censal cubano para implantarlo, van a establecer, principalmente, el sistema de estadística implantado en Cuba por el Ingeniero Masses Valera, en lo que respecta a la riqueza agrícola e industrial.

Y cuando se finalice ese trabajo—que ya hemos dicho en anteriores oportunidades que es el más delicado de cuantos fueron acometidos aquí—podremos saber, básicamente, en qué condiciones se encuentran las fincas rústicas y urbanas, cuyo número—ochenta mil en toda la República—también lo ha hecho saber al público DIARIO DE LA MARINA, habiendo afirmado, asimismo, que de aquellas fincas más importantes de Cuba se insertarán en la Memoria General—que se editará en Enero del próximo año de 1933—diversas e interesantes fotografías.

LA JUSTA COMICIAL

Hoy, domingo, es el día señalado para que los partidos políticos procedan a reorganizarse con arreglo a lo dispuesto por la Ley. En toda la República, las distintas tendencias que luchan en pro de tales o cuales aspiraciones, irán á las urnas de los Comités a obtener de ellas el favor electoral. En algunos sectores políticos, la lucha se desenvolverá sin enconos, beatificamente, como si puestos de acuerdo los disímiles factores que integran toda pugna cívica, se dejara deslizar sin contratiempo. En otros lugares, acaso la justa ofrezca notas de violencia.

LOS COLEGIOS

A las siete de la mañana de hoy, en cada barrio, en el lugar designado por el partido político consiguiente, se reunirán en sesión pública los afiliados de ese Partido, constituyendo un Comité provisional, que compondrán los tres afiliados de más edad y de los dos más jóvenes que sepan leer y escribir. A ese Comité le dará posesión la Mesa de inscripción, que será la que previamente determinará quiénes son las personas que, según la cédula, deben constituir aquél.

LA VOTACION

Abierta a las ocho de la mañana la votación, los afiliados irán presentando sus cédulas para obtener previa identificación la boleta que él preparará y depositará, de color blanco con el nombre de los candidatos para delegados del barrio a la Municipal y otra papeleta de color con los nombres del Comité Ejecutivo del barrio.

EL ESCRUTINIO

A las siete de la noche, el Comité Provisional se constituirá en funciones de escrutinio y extrayendo sucesivamente las papeletas las leerá en voz alta, anotándose por los dos secretarios el resultado de esa votación, con la separación entre delegados y las de miembros del Comité Ejecutivo.

De todo lo actuado desde la apertura del Colegio, se levantará un acta haciendo constar cuantos incidentes, protestas, etc., ocurran; con todo lo cual, previa la terminación del escrutinio y proclamación de los electos, dará cuenta inmediatamente a la Junta Municipal Electoral.

HOY A LAS 8 COMENZARA

El Tribunal Superior Electoral comenzará a funcionar hoy a las ocho de la noche, para cuya hora han sido citados todos los miembros que concurrieron ayer, o sea los señores Gabriel Vandama, presidente, José A. Palma, Manuel Martínez Escobar, Luis León Merconchini y Oscar García Montes, miembros ex oficio, así como los miembros políticos señores Enrique Roig y Joaquín V. Cataneo.

EL EJERCITO Y EL ORDEN DE HOY

Desde ayer por la tarde el Estado Mayor del Ejército comenzó a dar las órdenes pertinentes para la distribución de las fuerzas que hoy han de mantener el orden y garantizar la libre emisión del voto.

Las fuerzas que se trajeron de la Cabaña fueron acuarteladas en el Puesto de Máximo Gómez, antiguo edificio de la Secretaría de Hacienda, donde se encuentra hoy la de Agricultura y también en el Cuartel Avalos, antiguos Dragones, y en la mañana de hoy serán distribuidas, por parejas, en los locales donde se celebrarán los comicios de los partidos políticos.

ACUARTELADAS LAS TROPAS

También ayer quedaron acuarteladas las tropas de los Distritos Militares Quinto, Sexto y Séptimo, o sea los correspondientes a la provincia de la Habana, el Campamento de Columbia y la Fortaleza de la Cabaña.

CHADBOURNE NUNCA CONSEGUIRA UN 65 POR 100 DE LOS PRODUCTORES AUNQUE LOGRARA ESE PORCENTAJE DE INGENIOS

El país clama por que se fije rápidamente la zafra cubana en 3.061,000 toneladas. Cuba debe estar de acuerdo con el espíritu del Convenio, mientras Java se ajusta a la letra

Según cables recibidos ayer por las Casas Lamborn y Mendoza, de esta capital, la Conferencia Azucarera de Berlín ha sido aplazada, para ser reanudada en París el 14 de marzo. Java insiste, aun, en que Cuba declare ahora el montante de su zafra. Aquella colonia holandesa no declarará la ascendencia de su producción hasta el 14 de marzo.

Más tarde, otro cable de la Prensa Asociada informaba que los representantes de los intereses europeos y javaneses acordaron no acceder a la petición del Instituto Azucarero Cubano, para que se varíe el convenio de Bruselas, declarando estar dispuestos a discutir con Cuba en la próxima conferencia de París, si Cuba hacía proposiciones para la revisión del convenio, que fueran aceptables.

Según la misma Prensa Asociada, los delegados de los demás países signatarios del convenio azucarero internacional contestaron a Cuba lo siguiente:

«Consideramos que no ha ocurrido nada que justifique la proposición de ninguna parte contratante para la cancelación del convenio de Bruselas.

«Es necesario que Cuba declare inmediatamente su producción, cuya cifra debe ser fijada por Cuba de acuerdo con el espíritu del convenio.

«Recomendamos, sin embargo, la cifra de 2.350.000 toneladas, como justa y razonable, considerando que, como Java ha limitado sus plantaciones para que la zafra de 1933 sea de 1.350.000 toneladas, la situación estadística general mejorará considerablemente si Cuba produce en 1932 la cifra de 2.350.000 toneladas.

«En cuanto al ajuste de las cifras de exportación, ese ajuste es ajeno al convenio internacional.

En la tarde de ayer llegó a Palacio, dirigido al doctor Viriato Gutiérrez, un cable del Consejo Azucarero Internacional, cuyo texto, debido a la ausencia del doctor Gutiérrez, no se podrá conocer, probablemente, antes de mañana.

CONSECUENCIAS

De estar conforme el texto de dicho cable con las informaciones a que acabamos de referirnos, Cuba se encuentra en una situación bastante rara e insostenible. Estando conforme con las cláusulas del convenio la cifra de 3.061.000 sugerida para nuestra zafra por el Instituto Azucarero, Cuba está dentro del pacto de Bruselas. Al mismo tiempo, al no aceptar Java y los demás países las proposiciones de Cuba y no poder Cuba aceptar las de aquellos, el convenio internacional cesa, virtualmente, de regir o Cuba queda, automáticamente, fuera de él.

LA SITUACION

Esta situación el país entero la rechaza. Los telegramas que llegan al DIARIO de toda clase de personas, colectividades y entidades, unos protestando contra la cifra drástica que quiere imponer para nuestra zafra Mr. Chadbourne, y otros apoyando al Instituto Azucarero, demuestran claramente cuál es el sentir del pueblo de Cuba a este respecto.

Todos saben, en Cuba, que Chadbourne, al querer imponer la cifra de 2.350.000 toneladas, defiende, ante todo, sus intereses particulares, no despreciables, y los intereses de la banca americana que él representa y de una «piña» que tiene en manos unas quinientas mil toneladas sin vender.

Toda Cuba sabe que los motivos de la actuación de Chadbourne en contra de los derechos, intereses e indepencia económica de Cuba, son los mencionados, ya que la garantía de los bonos azucareros no puede ser más que un pretexto, pues sólo los impuestos que la producción azucarera cubana debe pagar durante diez años, además del valor del azúcar, por pequeño que él sea, y la garantía del Gobierno cubano, excluyen más que suficientemente todo riesgo para la amortización y el pago de intereses de esos bonos.

LAS GESTIONES DE MISTER CHADBOURNE

Chadbourne, nos consta, sigue gestionando la aceptación por parte de los Centrales, de la cifra propuesta por él, para trasmitir al Presidente de la República un escrito pidiendo ellos que firme un decreto fijando la zafra en 2.350.000 toneladas.

LOS INGENIOS QUE HAN FIRMADO

Dicho abogado americano hace circular la noticia de que ya han firmado la petición redactada por él, unos 88 Ingenios. Nosotros sabemos, en cambio, que dicha cifra es exagerada, pues los Centrales que han aceptado por presión de la banca americana, su cifra no alcanza a los ochenta.

NO PODRA ALCANZAR LA MAYORIA

De todos modos, si Chadbourne se propone alcanzar la mayoría de votos de los productores, aún consiguiendo la mayoría de los votos de los Ingenios no la obtendrá, por razón muy sencilla.

Según establece la ley de estabilización del azúcar y su Reglamento, para adoptar una decisión es preciso que ésta obtenga el 65 por ciento de los votos de los productores, representando el 65 por ciento de la producción. Chadbourne podrá obtener el 65 por ciento de la producción, pero no podrá lograr igual porcentaje de los votos de los productores, pues, según la ley de estabilización, por productor se entiende la compañía o razón social que se dedica a la industria azucarera. En este caso podría obtener un 40 por ciento, a lo sumo.

Esta norma, tuvieron buen cuidado los productores cubanos que intervinieron en la confección de dicha ley, de establecerla, para evitar que los intereses de los productores cubanos y de Cuba estuvieran supeditados a los intereses extranjeros, y se aplicó cuando los hacendados votaron acerca de la forma en que debía calcularse la zafra ideal el año pasado.

CHADBOURNE Y LA CORPORACION

Chadbourne, al anunciar que había triunfado en la Corporación Exportadora, se ha equivocado en todos sentidos, pues, ante todo, dicho organismo no era el legalmente llamado, mientras existiera el pacto de Bruselas, a sugerir ninguna cifra, y, en segundo lugar, olvidó, y bien se lo recuerda un grupo de hacendados en una exposición al Presidente de la República, que para que dicho acuerdo tuviera valor debió obtener nueve votos de los once que corresponden a los miembros del organismo.

LA CIFRA DEL INSTITUTO

La cifra propuesta por el Instituto Azucarero, por ser éste el único organismo oficial autorizado para sugerir al Ejecutivo la ascendencia de la zafra, es, por consiguiente, la legal. Es, además, la que conviene a los intereses de Cuba, y la que acepten todas las clases que intervienen en la industria azucarera y todas las clases sociales de Cuba.

LA LETRA Y EL ESPIRITU

Es curioso y triste, al mismo tiempo, según nos hiciera observar un grupo de hacendados, que los países europeos digan a Cuba que nuestra zafra debe fijarse de acuerdo con el espíritu del convenio, cuando este mismo espíritu invocado por Cuba al sugerir que Java se acordara a él, no fué impuesto por el Consejo Azucarero Internacional.

LO QUE DEBE HACERSE

Después de tantas discusiones inútiles, nos encontramos que la zafra sigue más o menos bien desenvolviéndose, sin que, todavía, los productores sepan a qué atenerse, no habiendo aún sido fijada la ascendencia de la zafra.

Sería perjudicial, sin duda, una zafra restringida drásticamente, pero es igualmente perjudicial a la industria azucarera la ignorancia de la cifra que será permitida.

Tanto los productores como el pueblo todo de Cuba claman por que firme lo más pronto posible el Presidente de la República el Decreto fijando la zafra en la cantidad propuesta por el Instituto Azucarero.

A LOS SOCIOS DE QUINTAS NO LES DARA SANIDAD LAS VACUNAS GRATUITAMENTE

El Director de Sanidad declaró ayer a los periodistas que el Departamento suministrará gratuitamente la vacuna artirrábica a todas aquellas personas pobres que la solicitaran, pero que cuando un individuo esté asociado a una mutualidad, ésta tendrá el deber de pagar el suero, pues para ello el socio contribuye con su cuota mensual.

Agregó el referido funcionario que se había derigido a los Jefes Locales con el propósito de que devuelvan los tubos vacíos de la vacuna antirrábica a ellos remitida debido a la escasez de los mismos.

LAS COMADRONAS Y LOS CERTIFICADOS

A los Jefes Locales de Sanidad se les ha recordado ayer por medio de una circular el Decreto Presidencial 1753 del año 1917, que regula las funciones de las comadronas, añadiendo que dichas profesionales no pueden expedir certificados legalizables por las referidas jefaturas.

Misa o Confesión por Teléfono o por Radio, sin Validez

CIUDAD VATICANA, febrero 27 (AP) Las autoridades eclesiásticas anunciaron hoy que no será válido oir Misa por radio, pero el Padre Gian Franceschi, director de la estación de radio del Vaticano, declaró que cree que «ese es un asunto que será estudiado algún día».

Esta cuestión, así como la relativa a la confesión por teléfono, ha sido planteada por el periódico «Il Mattino» de Nápoles, provocando grandes discusiones. Las autoridades de la Iglesia, como es natural, se han pronunciado contra los dos asuntos.

«Il Mattino» ha publicado entrevistas con dos eclesiásticos, el Cardenal Ascalesi, de Nápoles, y monseñor Alfonso Carinci, secretario de la Congregación de Ritos, en las cuales manifestaron que el cumplimiento del deber católico de oir misa requiere la presencia personal.

El Cardenal Ascalesi declaró que es regla de la Iglesia que los feligreses no deben estar a más de diez pasos del templo, excepto cuando éste se encuentre completamente invadido de público. Monseñor Carinci dijo que la Congregación de Ritos se ha mostrado contraria desde hace tiempo a la confesión por teléfono debido a que «falta la indispensable presencia y el secreto».

El Padre Giant Franceschi, además de dirigir la estación de radio del Vaticano, es presidente de la Academia Pontificia de Ciencias. Llamó la atención hacia el hecho de que el Papa ha aprobado muchas cosas modernas.

«Una decisión sobre tan delicado asunto, sin embargo—dijo—solamente puede adoptarse por el Sumo Pontífice. En casos especiales, tales como enfermedad, que dispensa ahora a los fieles de oir misa, pudiera exigirles que la oyeran por radio en el caso de que tuviesen facilidades para hacerlo».

EL PAPA HARA USO HOY DE LA PALABRA POR RADIO

NUEVA YORK, febrero 27. (AP) Mañana se intentará restransmitir la voz de Su Santidad Pío XI, quien hará uso de la palabra mañana en la estación de radio de la Ciudad Vaticana.

El Papa hará uso de la palabra en una ceremonia pontificia en honor de la religiosa y misionera Mary Palotta, comenzando a las doce del mediodía, hora de la Habana. Las señales se trasmitirán por onda corta por la estación HVJ del Vaticano y serán retransmitidas, con el fin de que sean interceptadas por todos los radio fans de los Estados Unidos, por las estaciones WABC y CBS.

Espérase que la ceremonia dure una hora.

Aviso Importante

A los señores suscriptores:

No obstante que el aplazamiento del Sorteo para la amortización del Chalet, ha venido anunciándose en estas páginas con harta frecuencia, queremos dejar bien aclarado que aunque los Bonos expresan que dicho Sorteo tendrá lugar el día 28 de Febrero actual, éste ha sido transferido, por las razones que dejamos expuestas en su oportunidad, para el día 20 de marzo próximo venidero y por el procedimiento que explicamos a continuación:

El número favorecido será el que resulte formado por los Terminales de los Tres Primeros Premios de la Lotería Nacional en el Sorteo que se indique y en la siguiente forma

DOS TERMINALES
del 1er. Premio

DOS TERMINALES
del 2º Premio

UN TERMINAL
del 3er. Premio

Ejemplo:

1er. Premio 8 5 5 7
2º Premio 1 1 1 8 2
3er. Premio . . . . 1 3 . 0 8 3

Número Favorecido:
57.823

Otro Ejemplo:

1er. Premio 12.800
2º Premio 8.500
3er. Premio 3.407

Número Favorecido:
00.007

"Los Rojos han Aumentado a Siete Millones: Acabaremos con el Caos a Puñetazos" Declaró Herr Hitler

Ante 15,000 fascistas atacó el régimen republicano alemán, al iniciar su campaña presidencial, el primer día que goza de ciudadanía, después de 15 años de hallarse sin patria

BERLIN, febrero 27, (AP.) — Adolf Hitler, el hombre que no tuvo patria durante diez y ocho años, hizo esta noche su debut como ciudadano alemán iniciando la campaña a favor de su candidatura a la presidencia de la República con un discurso que pronunció ante 15,000 fascistas que se congregaron en el Palacio de los Deportes de esta capital.

Adolfo Hitler

El jefe de los fascistas prometió que el «sistema de noviembre» (la presente República caerá y con ella los tratados internacionales que han «humillado, degradado y ridiculizado a Alemania».

«Marzo será un mes decisivo—dijo el fiero capitán de los fascistas, cuyo discurso fué interrumpido en distintas ocasiones por frenéticos aplausos y vítores de la muchedumbre electrizada.

«Las desgraciadas páginas que se han escrito desde 1918 a 1932 serán arrancadas de nuestra Historia y el pueblo alemán no tendrá que hacer otra revolución, sino que habrá recuperado lo que había perdido».

Declarando que los fascistas honran a su rival, el presidente Paul von Hindenburg, y desea que su nombre sea respetado en la posteridad, Hitler dirigió palabras al veterano militar que ocupa actualmente la primera magistratura.

«Anciano—dijo—los que están tras vos tratan de destrozaros. Debeis apartaros de la lucha. Ellos quieren luchar y nosotros también».

Hitler recordó una consulta de hace trece años cuando inició su movimiento con un puñado de partidarios.

«Fuí ridiculizado y amenazado, pero salí victorioso», dijo. «Algo más que la presidencia de la República se discute actualmente, y es el sistema de noviembre.

«Hace trece años yo no tenía nombre. Hoy pido al pueblo alemán que me juzgue. El presidente de Alemania debe ser algó más que un defensor de la Constitución. Debe ser un defensor del pueblo alemán».

El pueblo alemán sería todo fascista, Hitler dijo, de no ser por la mala dirección de la prensa.

Resumiendo los éxitos de su movimiento, dijo Hitler que había logrado formar una actitud general relativa a que los pagos de las reparaciones de la guerra cesen inmediatamente así como que se repudie la culpabilidad de Alemania por la guerra de 1914.

«Pero lo más importante de todo es que hemos dado al pueblo alemán una nueva esperanza y confianza», agregó mientras el auditorio aplaudía enloquecido.

Los decretos de emergencia del canciller Bruening, siguió diciendo, son solamente una solución temporal de los problemas alemanes y resultan característicos de «la influencia inficaz y desmoralizadora del presente sistema».

«Todo lo que el actual gobierno tiene que mostrar es miseria», dijo. Los «rojos» han aumentado desde 35,000 en 1913 a cerca de 7,000,000 actualmente, afirmó Hitler.

«Acabaremos con el caos a puñetazos», declaró.

Hitler terminó recomendando a todos los fascistas que hagan los mayores sacrificios.

«Creo que nuestra lucha recibirá las bendiciones que merece», añadió. «Trece años de sacrificios y trabajos no pueden ser inútiles».

Hitler, que adquirió ayer definitivamente la ciudadanía alemana aceptando el nombramiento de Consejero de la Legación de Brunswick en Berlín, penetró hoy en el salón dramáticamente y, al parecer, satisfecho de la tremenda ovación que le dieron sus partidarios.

Salió precipitadamente, adelantándose a sus lugar-tenientes y a los miembros que le acompañaban, sin mirar ni a derecha ni a izquierda.

Usaba un traje de paseo, como sus partidarios, a causa de que el gobierno ha prohibido el uso de uniformes políticos, incluso el oscuro con el emblema Swastika de la Nazi.

El doctor Paul Goebbels, mano derecha de Hitler, dijo a la asamblea que desde hoy hasta el 13 de marzo que es la fecha anunciada para la celebración de las elecciones se efectuarán cincuenta mil mítines políticos en toda Alemania a favor de Hitler.

Predijo la victoria del jefe fascista contra Hindenburg con el lema «todo debe cambiar en Alemania». Su discurso conmovió a los fascistas que aplaudieron incesantemente.

Poco antes del mitin se descubrió que un cable que conecta el Palacio de los Deportes con otro salón del West End de Berlín y que estaba destinado a trasmitir por radio los discursos, había sido interrumpido intencionalmente, pero pronto se hicieron las reparaciones del caso.

Mañana Será el Sepelio del Tte. Cnel. L. Portillo

Se le tributarán los honores militares. Falleció ayer en el Hospital Militar de Columbia

A las siete y media de la noche de ayer falleció en el Hospital Militar de Columbia, a donde fué trasladado hace dos días para ser sometido a intervención quirúrgica, el teniente coronel Lorenzo M. del Portillo, auditor del Consejo Superior de Guerra y Marina.

El sepelio se verificará mañana, a las nueve, partiendo el cortejo de la casa mortuoria, Avenida Central número 47, en el Reparto Kohly, Marianao. Se le tributarán honores militares y concurrirá al acto la alta oficialidad del Ejército.

Acompañamos en su duelo a la viuda de Portillo, señora Irene Ferrán.

De Valera se Propone Derogar el Juramento de Lealtad a la Corona Británica Cuando Tome Posesión

«Con la abolición del juramento esperamos asegurar—dijo una obediencia voluntaria a la ley y dispensar al pueblo irlandés de medidas coercitivas que no han traído más que la confusión»

DUBLIN, Estado Libre de Irlanda, febrero 27. (AP) Cuando Eamonn de Valera tome posesión del gobierno del Estado Libre de Irlanda, como espera que ocurra pronto, se propone derogar la ley de Seguridad pública, abolir el juramento de lealtad a la Corona británica y retener el pago de la anualidad de la tierra que vence en el mes de junio, según dijo hoy a la Associated Press.

Eamon de Valera

Dando a conocer en líneas generales su política, contestando a las preguntas que se le hicieron, Mr. de Valera dijo:

«La política del gobierno será trabajar por el restablecimiento de la unidad y la independencia política de Irlanda y crear industrias para satisfacer las necesidades del país. Con ese propósito, los mercados interiores se reservarán a los productores del país».

En cuanto al tratado anglo-irlandés dijo: «Ejecutaremos el limitado mandato que pedimos en las elecciones, pero aprovecharemos todas las oportunidades para pedir la revisión del tratado y colocarlo a la altura de las aspiraciones irlandesas.

«La eliminación del artículo de la Constitución que hace obligatorio el juramento de fidelidad a la Corona será uno de nuestros primeros actos de gobierno. La ley de Seguridad Pública será derogada inmediatamente. Con la abolición del juramento esperamos asegurar una obediencia voluntaria a la ley y dispensar al pueblo, de medidas coercitivas que no han traído más que confusión y desorden».

De la Terminal

FUERZAS DEL EJERCITO: Salieron en el tren de las 2 y 10 p. m. de ayer tarde un escuadrón de soldados del Ejército Nacional que van para cuidar el orden en las elecciones, que se celebrarán en los distintos términos, de la Provincia de la Habana.

TREN EXPRESO LIMITADO.—Anoche salieron por este tren para Matanzas el senador Horacio Díaz Pardo, para Remedios el representante doctor Germán Wolter del Río, Director de nuestro colega «El Mundo» para Matanzas los concejales de ese Ayuntamiento Liberato Lean y Mario Villa., a Matanzas Antonio Galán, Félix Ventosa y Antonio Cárdenas, a Sagua Martín Domínguez, a Cienfuegos Carlos Alvarez, a Cienfuegos señora María Gómez, a Rodas Eduardo Suárez, al Perico Antonio Sánchez, a Santa Clara el ex representante doctor José Mulkay y Martínez, a Sagua doctor Augusto Casamayor, a Camagüey Julio Cárdenasü a Cienfuegos señorita Lolita Ricardo Torres y Luis Alberto Alvarez y señora.

TENIENTES AVIADORES: Salieron por el tren expreso limitado para Camagüey los tenientes de la Aviación Méndez Fors y Zayas Bazán, objeto del viaje asuntos del servicio.

Robo.—El sargento Romero, de la Policía del Puerto, se constituyó a bordo del vapor danés «Marpesia», tomándole declaración al capitán de dicha nave, mister J. Jageirsen, quien declaró que en la madrugada anterior habían violentado un pañol del barco, de donde sustrajeron un cabo de 60 brazas de largo por ocho pulgadas de diámetro y completamente nuevo que aprecia en la cantidad de $150, sin que sospeche de persona alguna.

Se dió cuenta al juez de instrucción

M.E.C.D. 2016

SE CONSIDERA IMPRACTICABLE EL INTERCAMBIO DE PRODUCTOS ENTRE CUBA Y LA REPUBLICA DE CHILE

Virilvitam

Tabletas. Dr. Weis, Berlín, Alemania.
Mejora la salud. Retarda la vejez. Prolonga la vida. Y es lo único que realmente cura Debilidad Sexual e

IMPOTENCIA

Pídase en Droguerías y Farmacias. Folleto gratis, en sobre cerrado, no anuncia contenido. Pídalo usted a Biosante. Apartado 117. Habana.

CONVOCATORIA

DISTRITO CENTRAL DE LA HABANA
ALCALDIA

En cumplimiento de lo prevenido en los Artículos 74 y siguientes de la Ley de Impuestos Municipales, se cita por este medio a los señores Contribuyentes por los conceptos que se expresan a continuación, en los días y horas que se les señala, a fin de verificar la Junta que estatuye el Artículo 76 de la citada Ley, en la casa de la Administración Municipal y bajo la Presidencia del que suscribe.

Se advierte a los señores Contribuyentes, que podrán hacerse representar en ella, por otro del mismo «GRUPO», inscripto por lo menos con tres meses de antelación a la fecha de dicha Junta.

Las representaciones se otorgarán por escrito y, en caso de duda con respecto a alguna, será sometida en el acto, como cuestión previa, a la resolución de los Contribuyentes, sin ulterior apelación (Artículo 76) así como que a la carta autorización deberá acompañarse el último recibo del Ejercicio en curso que hubiere abonado, perteneciente a su industria o comercio.

Asimismo los señores Contribuyentes que asistan a la Junta acreditarán ser industriales o comerciantes del «GRUPO» respectivo, presentando también el último recibo del Ejercicio en curso que haya abonado a la Administración.

RELACION QUE SE CITA

DIA 1o. DE MARZO.—POR LA MAÑANA

De 8½ a 9.—Almacenes de vinos.
De 9 a 9½.—Tratantes en Maderas del País.
De 9½ a 10.—Tabaquerías al menudeo.
De 10 a 10½.—Almacenes. Víveres sin limitación.
De 10½ a 11.—Almacenes de Víveres Finos.
De 11 a 11½.—Almacenes de Relojes.

DIA 1o. DE MARZO.—POR LA TARDE

De 1 a 1½.—Tiendas de Sombreros.
De 1½ a 2.—Confiterías.
De 2 a 2½.—Almacenes de Pianos.
De 2½ a 3.—Almacenes de Papel y Efectos de Escritorio.
De 3 a 3½.—Almacenes de Tejidos.
De 3½ a 4.—Tiendas de Modistas.
De 4 a 4½.—Talleres de Vidriería y Construcción de Mamparas.

DIA 2 DE MARZO.— POR LA MAÑANA

De 9 a 9½.—Fábricas de Dulces sin Motor.
De 9½ a 10.—Panaderías.
De 10 a 10½.—Casas de Huéspedes.
De 10½ a 11.—Talleres de Despalillar.
De 11 a 11½.—Tiendas de Libros de todas clases.

DIA 2 DE MARZO.—POR LA TARDE

De 1½ a 2.—Consignatarios de Buques de Travesía.
De 2 a 2½.—Hoteles.
De 2½ a 3.—Cafés-Confiterías.
De 3 a 3½.—Tiendas de talabartería.
De 3½ a 4.—Imprentas con Motor.

DIA 3 DE MARZO.—POR LA MAÑANA

De 9 a 9½.—Almacenes de Sombreros.
De 9½ a 10.—Sastres con Géneros.
De 10 a 10½.—Almacenes de Tabacos en Rama.
De 10½ a 11.—Comerciantes.
De 11 a 11½.—Alquiladores de Películas Cinematográficas.

DIA 3 DE MARZO.—POR LA TARDE

De 1 a 1½.—Tiendas Mixtas.
De 1½ a 2.—Almacenes de Muebles.
De 2 a 2½.—Farmacias sin Aparatos.
De 2½ a 3.—Tiendas de Materiales de Edificación.
De 3 a 3½.—Droguerías.
De 3½ a 4.—Tiendas de Efectos y Manufacturas de Asia.

DIA 4 DE MARZO.—POR LA TARDE

De 1 a 1½.—Tiendas de Instrumentos de Matemáticas
De 1½ a 2.—Tiendas de Peleterías.
De 2 a 2½.—Tiendas de Papel y Efectos de Escritorio.
De 2½ a 3.—Almacenes de Ferretería.
De 3 a 3½.—Banqueros.
De 3½ a 4.—Almacenes de Sedería y Quincalla.

DIA 5 DE MARZO.—POR LA MAÑANA

De 9 a 9½.—Tiendas de Lámparas.
De 9½ a 10.—Bazares de Ropa Hecha.
De 10 a 10½.—Almacenes de Coches
De 10½ a 11.—Cafés-Cantinas.

DIA 7 DE MARZO.—POR LA TARDE

De 1½ a 2.—Tiendas de Tejidos sin Taller.
De 2 a 2½.—Fábricas de Tabacos de Vuelta Abajo.
De 2½ a 3.—Fábricas de Cigarros y Picaduras.
De 3 a 3½.—Fábricas de Tabacos de Partido.

DIA 7 DE MARZO.—POR LA NOCHE

De 9 a 10.—Bodegones o Figones.

DIA 8 DE MARZO.—POR LA MAÑANA

De 9 a 9½.—Prestamistas sobre Alhajas.
De 9½ a 10.—Almacenes de Abanicos.
De 10 a 10½.—Depósitos con Venta Maderas del País.
De 10½ a 11.—Rastros.
De 11 a 11½.—Fábricas de Calzado sin Motor.

DIA 8 DE MARZO.—POR LA TARDE

De 1½ a 2.—Talleres de Hojalatería.
De 2 a 2½.—Comisionistas por Cuenta Ajena.
De 2½ a 3.—Fábricas de Calzado con Motor.
De 3 a 3½.—Tiendas de Heno y de Maíz.
De 3½ a 4.—Talleres de Mecánica con Fundición.
De 4 a 4½.—Tiendas de Tejidos con Taller.

DIA 9 DE MARZO.—POR LA MAÑANA

De 9½ a 10.—Bodegas.
De 10 a 10½.—Almacenes de Víveres con Limitación.
De 10½ a 11.—Almacenes de Carbón

DIA 9 DE MARZO.—POR LA TARDE

De 1½ a 2.—Tiendas de Peluquería con Venta de Perfumería.
De 2 a 2½.—Fábricas de Perfumería en General.
De 2½ a 3.—Almacenes de Libros, Mapas, &.
De 3 a 3½.—Farmacias con Aparatos.

DIA 10 DE MARZO.—POR LA MAÑANA

De 9½ a 10.—Fábricas de Licores con Ginebra.
De 10 a 10½.—Almacenes de Frutos del País de todas clases, &.

DIA 10 DE MARZO.—POR LA TARDE

De 1½ a 2.—Fábrica de Licores sin Ginebra.
De 2 a 2½.—Tienda sde Ferretería.
De 2½ a 3.—Cualquier otro epígrafe de Industriales, no mencionados anteriormente, que quieran constituir «GRUPO» para el reparto de cuotas.

DIA 10 DE MARZO. — POR LA NOCHE

De 9 a 10.—Tiendas de Sedería y Quincalla.

Lo que se publica en la GACETA OFICIAL, Boletín del Distrito Central y DIARIO DE LA MARINA.

José Izquierdo Juliá,
Alcalde-Jefe del Distrito Central

ANUNCIESE EN EL Diario de la Marina

BOLSA DE NEW YORK

Recibido por el Hilo Directo de Luis Mendoza y Cía.

Febrero 27 de 1932.

	Cierre
A	
Adams Express	5
American Machine Fdy	—
Air Reduction	56
Alaska Juneau	13¾
Alleghany Corp	2¼
Allied Chemical	76⅝
American Bank Note	—
American Can	67
American Car Foundry	7
American For Pow	7¼
American Ice	—
American Inter	—
American Locomotive	—
American Power Light	14¾
American Roll Mills	11½
American Safety Razor	26
American Smel. and Ref	15¼
American Steel Foundry	7
American Sugar Ref	26
American Tel. and Tel	127¼
American Tobacco B	80½
American Water Works	—
American Radiator	7¼
American Tobacco A	—
American Bosch Mag	—
American Woolen	—
Anaconda Copper Min	9¼
Assd Dry Goods	—
Atch. Top. Sta. Fe	80
Atl. Coast Line	28
Atlantic Ref	10½
Auburn Auto	84
B	
Baldwin Locomotive	—
Baltimore and Ohio	16¾
Barnsdall A	4¾
Bendix Aviation	15½
Best and Co	22½
Bethlehem Steel	21¼
Bohn Alum	19¼
Borden Co	38⅝
Briggs Mfg Co	9⅞
Brook. Man. Tran	45½
Brooklyn Union	—
Byers (A. M.) Co	16⅞
C	
Calif. Packing	—
Calumet and Hecla	3
Canada Dry	—
Canadian Pacific	16¾
Cannon Mills	—
Case (J. I.) and Co	35¼
Cerro de Pasco	11½
Chesapeake and Ohio	23¼
Chic. and N. W.	8½
Childs	—
Chi. Gt. West com	—
Chi. Gt. West pref.	11
Chi. Mil. St Paul Pac com	—
Chi. Mil. St Paul Pac pref.	3¾
Chic. Rock I. and Pac	10½
Chrysler Motors	12½
Coca Cola	113¼
Colorado Fuel	—
Columbia Gas	13⅞
Columbia Graph	—
Commercial Solvents	8½
Congoleum Nairn	10½
Congress Cigar	—
Cons. R. R. of Cuba	—
Consolidated Gas	62¾
Continental Oil	6
Continental Can	38¼
Corn Products	43⅞
Crucible Steel	—
Cuba Company	—
Cuban Amer. Sugar	—
Cuban Cane Sugar	¼
Curtiss Wright	1⅞
Columbian Carbon	33
Coty Inc	3½
Commonwealth and South	3⅞
D	
Davison Chemical	—
Delaware and Hudson	—
Delaware Lackawanna	—
Drug Inc	52
Du Pont	54½
E	
Eastman Kodak	78¾
Electric Auto Lite	29¼
Electric Power Light	12¾
Electric Bond and Share	9¾
Erie	—
F	
Fairbanks Morse	—
Foster Wheeler	9½
Fox Film	3¾
Freeport Texas	13⅛
G	
General Amer Tank	32
General Asphalt	12½
General Cigar	35¾
General Electric	20¾
General Food	35¾
General Motor	21
General Ry Signal	—
Gillette Safety Razor	20¾
Gimbel Bros	—
Gold Dust	17¼
Goodyear	15⅞
Goodrich	—
Graham Paige	2⅛
Gt. West Sugar	—
Granby Copper	—
Great Northern	—
H	
Hershey Cohocolate	—
Houston Oil	—
Howe Sound	—
Hudson Motor Co	7½
Huppmobile	3⅞
I	
Illinois Central	13¼
Interborough R. T.	12
Int. Cement	15½
Inter. Combustion	1⅛
Int. Harvester	23
Inter. Nickel	7½
Inter. Tel and Tel	10½

	Cierre
J	
Johns Manville	22
J. Kayser and Co	—
K	
Kansas City South	—
Kelvinator Corp	9¼
Kelly Spring. Tire	2⅛
Kennecott Copper	9¼
Kreuger and Toll	7⅛
Kroger Grocery	15¾
L	
Lambert	43½
Lehigh Valley	—
Lehman Corp	—
Liggett and Myers	55⅞
Lima Locomotive	—
Loews Inc	31
Lorillard	14⅜
Louisville and Nashville	23⅛
M	
Mack Trucks	15¾
Macy (H. R.) Co	—
Magma Copper	—
Mathieson Alkali	—
Mexican Seboard Oil	7⅞
Missouri Pacific	7¾
Montgomery Ward	9⅛
Mo. Kan. and Tex. com	5⅛
Murray Corp of America	8½
N	
Nash Motors Co.	17⅛
National Cash Reg	—
National Dairy Prod	27⅝
National Biscuit	43½
National Power and Light	14⅛
Nevada Consol. Cop	4⅜
N Y Central	29½
N Y New Haven and H.	24
Norfolk and West	—
North American	37
North Amer. Aviation	3⅛
Northern Pacific	19¼
O	
Ohio Oil	5½
Otis Elevator	16⅞
Owens Bottle	23
P	
Pac Gas and Elec	—
Pacific Light	—
Packard Motors	4
Paramount Publix	9⅝
Pathé Exchange	¾
Penn. R. R. Co	19⅝
Phillips Petrol	5
Pub. Ser. N. J.	58
Pullman Company	21½
Puerto Rico Sugar	7
R	
Radio Corporation	9¼
Radio Keith Orph	5¼
Reading Co	—
Republic Iron Steel	5¼
Reynolds Tob. B	37¾
Royal Ducht	—
S	
Safeway Stores	51
Schulte Retail	3
Sears Roebuck	33⅝
Shell Union Oil	3⅝
Simmons Company	8
Sinclair Oil Corp	5¾
Southern Pacific	26⅝
Southern Railway	10
St Joseph Lead	—
St Louis and San Francisco	—
Standard Brands	12¾
Standard Gas and Elec	28¾
Standard Oil of Calif	24¾
Standard Oil New Jersey	28⅝
Socony Vacuun Corp	9⅞
Stewart Warner	5
Studebaker Corp	10⅝
T	
Texas Company	11¾
Texas Gulf	24⅞
Texas Pac Land	5¼
Timken Roller	20
Tob. Prods A	—
Tob. Prods	4¾
U	
United Carbon Co	10¾
Union Carbide	31⅜
Union Pacific	82
United Aircraft	15⅝
United Fruit	27
United Gas and Imp	20⅛
United Corporation	8⅞
Union Oil Cal	—
Union Cigar Stores	1
U S Ind Alcohol	27¼
U S Realty and Imp	8
U S Rubber	4¼
U S Steel	47
Utilities Pow and Light	6¼
V	
Vanadium	16¾
W	
Wabash comunes	3
Warner Bros Pic	3
Warren Bros	—
Western Maryland	5⅞
Western Union	42⅛
West Airbrake	—
West Elec	29⅝
White Motors	10½
Willys Overland	2⅞
Woolworth	42
Y	
Yellow Truck	3⅝

BONOS DE CUBA

Febrero 27.

En la Bolsa de Valores de Nueva York cerraron hoy los Bonos de Cuba a los tipos que se consignan a continuación; cuyos precios se entiende más los intereses devangados hasta la fecha:

REPUBLICA DE CUBA	Comp.	Vend
R. de Cuba, Speyer, 5 por 100 Morgan 1904.	85¾	87¾
R. de Cuba, 5 por 100 1914	87	96¾
R. de Cuba, Speyer, 4½ por 100 1952	72⅝	74
R. de Cuba, 5½ O. P. 1945	35	35⅝
R. de Cuba 5½ Morgan 1923	57	76
BONOS AZUCAREROS	**Comp.**	**Vend.**
Cuban American Sugar	—	—
Eastern Sugar Co	—	5
Manatí Sugar 7 x 100	—	—
Punta Alegre Sugar	—	5
BONOS FERROVIARIOS	**Comp.**	**Vend.**
Cuban Ry 5 por 100	35¼	37
Cuban Ry 7½ por 100	39	40
Cuban Northern 5½	20	21
IN. TELPH — H. E. RAILWAY	**Comp.**	**Vend.**
In. Tel. 4½ por 100	53	53¼
H. E. Ry 5 por 100	25	25

COTIZACION DE LA PESETA

NUEVA YORK, febrero 27. AP. Los giros por cable sobre Madrid se vendieron en el mercado a los siguientes precios:

	Centavos por peso
A la aeprtura	7.69
A las 12 m	7.69
Cierre	7.69

CIERRE DE BANCOS

Febrero 27.

City Bank	52¼	53¼
Chase Nat Bank	38	39
Guaranty Trust	298	302
First Nat Bank	1635	1675
Irving Trust Co	19¾	20¼

BOLSA DE LA HABANA

Febrero 27 de 1932.

BONOS Y OBLIGACIONES

	Comp.	Vend.
Cuba 1904 Speyer	88	92
Cuba 1905 Deuda Int	38	48
Cuba 1909 4½	68	80
Cuba 1914 Morgan	77	—
Cuba 1923 5½ Morgan	75	78
Cuba 1945 (5½) Obras Públicas $40.000.000	35	37½
Obligaciones ore del Tesoro República de Cuba	24	28¾
Bonos seriados República de Cuba. — Morgan 5½ por 100 1927:		
E. Vence 1 jilio 1932	80	—
F. Vence 1 julio 1933	64	—
G. Vence 1 julio 1934	61	—
H. Vence 1 julio 1935	60	—
I. Vence 1 julio 1936	58	—
J. Vence 1 julio 1937	57	—
Certificados serie 5½ % Obras Públicas:		
Vence junio 30 de 1932	78½	—
Vence diciembre 31 de 1932	60	—
Vence junio 30 de 1933	58	—
Ayuntamiento de la Habana 1a hip	92	100
Ayuntamiento de la Habana 2a hip	92	100
Bonos del Centro Asturiano	38	60
Territorial serie B	—	—
Cervecera	54	68
Cervecera (Obligaciones Oriente Cubano no hip.)	32¼	41
Ciego de Avila	—	—
Curtidora	—	—
Gas	85	100
Hav. Electric (Consolidados)	20	30
Hav. Electric (Obligacioes no hip.)	6½	10
Iron Beer (Obligaciones no hip.)	—	—
Jarcia Matanzas	70	—
Edificio La Metropolitana S. A.	—	—
Ladrillos	—	—
Matadero	—	—
Nueva Fábrica de Hielo	90	—
Papelera serie A	87	—
Papelera serie B	60	—
Teléfono	60	75
Unidos	10	—

	Comp.	Vend.
Banco Territorial; beneficiarias	—	—
Banco de Préstamos sobre Joyería	—	—
Cervecera	30	100
F. Consolidados de Cuba; prefs	—	—
Cuba Cane prefs	—	—
Cuba Cane com	—	—
Kokofat prefs	—	—
Kokofat com	—	—
F. Consolidados de Cuba; prefs	9	—
Cuba Cane prefs	—	—
Cuba Cane com	—	—
Kokofat prefs	—	—
Kokofat com	—	—
Cuba R. R.	12	—
Curtidora	—	—
Fibras y Jarcia	16	—
H. Electric Utilities Co. prefs. del 6 por 100	37¼	—
H. Electric Utilities Co. prefs. del 5 por 100	28	32
H. Electric Railway Co preferidas	3½	8
H. Electric Railway Co comunes	¼	2
Jarcia prefs	21	—
Jarcia prefs ex dividendo en acciones	20	—
Jarcia comunes	3	10
Licorera com	3¼	—
Lonja prefs	—	—
Lonja com	—	—
Matadero	—	—
Seguros La Mercantil	50	100
Metropolitan Auto	100	—
Naviera prefs	17	—
Naviera com	3	5
Nueva F. de Hielo	100	—
Nueva Fábrica de Hielo beneficiarias	14	—
Perfumería prefs	15	30
Perfumería com	2	5
Pesca prefs	60	—
Pesca com	10	—
Teléfono prefs	54⅜	60¾
Teléfono com	70	—
Unidos	3	4
Union Oil	5⅜	7

ACCIONES

	Comp.	Vend.
Agrícola Oriente Cubano $6.000.000	—	—
Banco Agrícola	—	—

Cotizaciones

FEBRERO 27

LA PESETA española se cotizó hoy al CIERRE del mercado a razón de	EL FRANCO francés se cotizó hoy al CIERRE del mercado a razón de
12 PESETAS	25 FRANCOS
07.79 Por DOLLAR	57 Por DOLLAR

MERCADO GANADERO

La matanza ayer fué doble, o para dos días, como apuntamos más abajo.

Esta semana no hubo entradas de ganado por vapores. Solamente por ferrocarriles, según reportamos oportunamente.

LOS PRECIOS EN PIE

Precios pagados por compradores en los mercados de origen:

El vacuno

En Oriente, de dos y medio a tres centavos con el cinco por ciento de descuento.

En Camagüey, de dos y medio a tres centavos con el diez por ciento de descuento en la finca; y sin descuento en la ciudad.

En Las Villas, de dos y medio a tres centavos con el diez por siento de descuento.

De Pinar del Río, de dos y medio a tres y medio centavos; pero pesado y entregado en los mataderos de esta capital.

El lanar

El lanar, de dos y medio a cinco centavos.

De cerda

Del país, de siete a siete y medio centavos.

MATADERO DE LUYANO

En el Matadero de Luyanó se sacrificaron las siguientes reses:

De vacuno .. 142
De cerda .. 80
De lanar .. 63

Los precios que rigieron en el Matadero de Luyanó fueron:

Vacuno: de 13 a 15 cts. el kilo.
Cerda: de 28 a 40.
Lanar: de 25 a 40.

MATADERO INDUSTRIAL

En el Matadero Industrial se sacrificaron las siguientes reses:

De vacuno .. 269
De cerda .. 155
De lanar .. 36

Los precios que rigieron en el Matadero Industrial fueron:

Vacuno: de 13 a 15 cts. el kilo.
Cerda: de 28 a 40.
Lanar: de 25 a 40.

MERCADO DE GRANOS

Febrero 27.

TRIGO	
Mayo	61¾
Julio	62¾
Septiembre	64⅝
MAIZ	
Mayo	39½
Julio	42¼
Septiembre	43⅝
AVENA	
Mayo	24⅞
Julio	—
Septiembre	46½

CLEARING HOUSE

Febrero 27.

Las compensaciones efectuadas hoy entre los Bancos asociados al Habana Clearing House ascendieron a **$1.081,815.03**

MERCADO DE CAMBIOS

Febrero 27.

Flojo el cambio sobre New York.
Firme la libra esterlina.
Floja la peseta española.
Se operó en cables sobre New York a 1/16 por 100 descuento.

Estados Unidos cable	1/16 D.
Estados Unidos vista	5/64 D.
Londres cable	3.49
Londres vista	3.48
Madrid cable	7.72
Madrid vista	7.70
París cable	3.95
París vista	3.94
Bélgica cable	13.91
Bélgica, vista	13.90
Franco suizo cable	19.55
Franco suizo vista	19.54
Italia cable	5.15
Italia vista	5.14
Alemania cable	23.80
Alemania vista	23.79
Hong Kong cable	26.05
Hong Kong vista	25.95
Canadá cable	11 % D
Canadá cheque	11 ½ D
Amsterdam cable	40.50
Amsterdam vista	40.49

MARCAS Y PATENTES
Lorenzo S. Ruiz

En práctica desde 1912
Edificio Castelelro Departamento 401.— Oficios 18.—Cable y Telégrafo «TRADEMARK»
Teléfonos: 1.4341 y A-9746
HABANA

Esta oficina cuenta con archivo clasificado para la investigación de las marcas

ASI LO DECLARA LA CAMARA DE COMERCIO DESPUES DE ESTUDIAR DETENIDAMENTE TAL PROYECTO

También se trató del problema del envío de manifiestos de los barcos a la Intervención General, procurando que Correos no demore los certificados. Queja por las multas impuestas

En la junta directiva celebrada el viernes por la Cámara de Comercio, además de los asuntos de que informamos en nuestra edición de ayer, se adoptó el siguiente acuerdo:

Desechar, según el criterio de la Sección de Industria, el proyecto de intercambio de productos chilenos por cubanos, por resultar impracticable.

Conoció, también, la junta que el Departamento de Correos de la Habana, de acuerdo con lo que dispone la legislación postal, se niega a hacer constar en los correspondientes recibos de certificados los envíos de manifiestos de buques a la Intervención General de la República, que, de acuerdo con lo dispuesto en el artículo 483 de la Ley del Poder Ejecutivo, tienen que hacer los capitanes dentro de las 24 horas de su llegada a puerto. Como dichos envíos, por ministerio de la Ley, tienen que hacerse precisamente por correo certificado, la Junta acordó, conocido el procedimiento que al respecto siguen varias empresas navieras, recomendar a todas las compañías de vapores que lleven un libro en cuyas hojas vayan pegando los recibos de correos, detallando al pie de los mismos los pormenores correspondientes a los manifiestos remitidos. Con este procedimiento se le podrá demostrar a la Administración, caso de no recibir alguno de los manifiestos, que fué remitido conforme manda la Ley.

El Secretario informó que últimamente algunos inspectores de Obras Públicas estaban imponiendo multas a los comerciantes que tenían en las fachadas de sus establecimientos carteles anunciadores de productos de su negocio, por no contar con la autorización que ordena el Reglamento de 30 de abril de 1926, sobre limpieza de las calles de la Habana; y manifestó que, de acuerdo con lo tratado con el Ingeniero Jefe de la Ciudad, todos los comerciantes que se encuentren en casos como el anteriormente citado, deben pedir al expresado funcionario la autorización correspondiente, para evitar la imposición de la multa.

LA UNION DE FABRICANTES DE TABACOS SE OPONE A CONCEDER PRORROGA PARA LA INSCRIPCION

Dice que todos los productores de tabacos deben cumplir las ordenanzas y pagar los tributos. Se aprobó el informe de 28 solicitudes de marcas hechas en la Secretaría de Agricultura

Celebró ayer tarde la sesión ordinaria correspondiente al mes actual la Unión de Fabricantes de Tabacos y Cigarros.

Presidió el señor Francisco Pego Pita, actuando de secretario el titular señor Rogelio Palicio.

Fué leída y aprobada el acta de la sesión ordinaria celebrada en 29 de enero último.

Luego se dió cuenta de la situación del Tesoro social y se aprobaron veintiocho proyectos de informes propuestos por la Secretaría sobre iguales solicitudes de inscripción de marcas de fábrica para tabacos y cigarros, remitidas con ese objeto por la Sección de Propiedad Intelectual, Marcas y Patentes de la Secretaría de Agricultura, Comercio y Trabajo.

Entre otros a continuación se tomaron los siguientes acuerdos:

—Quedar enterada de una carta recibida de una firma de Hamburgo solicitando que la Corporación la ayude en una gestión relacionada con el sello de garantía, y aprobar el envío de dicha carta a la Comisión del Tabaco para que vea si puede llevar a cabo esa gestión.

—Aprobar, también, las gestiones hechas contra la prórroga del plazo concedido por el Decreto No. 155, del señor Presidente de la República, para que los que se dedican a la fabricación y venta de tabacos sin tributar por ningún concepto y sin llenar todos los requisitos que las leyes y disposiciones vigentes exigen a los demás fabricantes y detallistas, cumplan lo que en dicho Decreto se preceptúa.

—Se leyó, finalmente, una comunicación de la Secretaría de Hacienda, participando la ascendencia de la cantidad asignada a la Corporación por el 40 por ciento de lo recaudado por sellos de garantía en el mes de diciembre último, conociéndose, después, otras comunicaciones de menor importancia.

MERCADO DE TABACO

La ventas y entregas hechas durante la semana que ha finalizado, en el mercado local solamente, ascienden a treinta y tres mil ciento nueve tercios y pacas de todas las procedencias.

Aunque algunos lotes, o grandes cantidades de clases bajas, habían sido entregadas en la semana anterior, el registro de los totales se terminó estos días y por eso es que los incluímos en el presente resumen.

Del gran total apuntado, y según la recopilación hecha por nuestro reportero, correspondieron a las zonas incluídas en la denominación de Remedios, veintisiete mil doscientos ochenta y un tercios y pacas; a Vuelta Abajo y Semi-Vuelta, cinco mil cuatrocientos ochenta y siete tercios y a Partido trescientos cuarenta y uno.

Los totales, por clases, de Remedios, son éstos: ciento veintisiete tercios de capas, cuartas y sextas; trescientos cuarenta y dos de quintas; doscientos sesenta y uno de segundas; ochocientos sesenta y seis de terceras; doscientos treinta y tres de octavas, y veinticinco mil cuatrocientos cincuenta y dos de permanentes, manchados, capadura y botes.

El total de Vuelta Abajo y Semi-Vuelta, está distribuído en estas cantidades: dos mil doscientos noventa y seis tercios de tripas surtidas, de lotes de catorcenas y de otros de volados; novecientos noventa y dos de puntillas solamente, y dos mil ciento cincuenta y cuatro de broncos y colas.

Los trescientos cuarenta y un tercios de Partido, eran de rezagos, bancos y tripas.

ENTRADAS POR VAPORES

El vapor «Eusebio Coterillo» echó en tierra las partidas de tercios y pacas siguientes:

De Manzanillo, para Sobrinos de Antero González, 1.000.
De Bayamo, para Constantino González y Compañía, 600.
De Cienfuegos, para J. B. Díaz y Compañía, 2.

Trajo el vapor «Julián Alonso» estas otras partidas de tercios:

De Santiago de Cuba, para Constantino González y Compañía, 379.
De Gibara, para Suárez y Ramos 22.

Y el vapor «Camagüey» echó en tierra las dos partidas siguientes:

De Santiago de Cuba, para Constantino González y Compañía 1.144 tercios.
Del mismo Santiago, para Sobrinos de Antero González, 19

RECIBOS POR FERROCARRIL

Hasta las seis de la tarde de ayer habían entrado en los patios de los ferrocarriles, las partidas de tercios y pacas siguientes:

De Encrucijada, para Menéndez y Compañía 67.
De Guayos, para Ramón Ruisánchez y Compañía, 115.
De Perea, para E. R. Morera 7.
De Iguará, para Manuel J. Delgado 1.
De Ovas, para Pedro Polo 1.
De Consolación del Sur, para Hijos de Facundo Gutiérrez, 90.
Del mismo Consolación, para Menéndez y Compañía, 25.
De Camajuaní, para las firmas que siguen:
Kaffenburgh e Hijos, 31.
Echevarría y Pérez 71.
Sobrinos de Antero González 176.

LAS COMPRAS DE ESPAÑA

Las compras que hará la Compañía Arrendataria de Tabacos de España, de la cosecha del año pasado (1931), de tabaco en rama y en cumplimiento de los determinados en el apartado B del Artículo tercero del Tratado de comercio vigente, ascienden a 4.170.000 (cuatro millones, ciento setenta mil) kilogramos.

De ese total corresponden a la rama de Remedios, tres millones de kilogramos; a la de Oriente, setecientos veintisiete mil quinientos; a la de Vuelta Abajo, trescientos veinticinco mil trescientos, y a la de Partido, ciento diecisiete mil doscientos.

En la rama de esta procedencia entran capas y tripas. Tripas solamente en la de Vuelta Abajo, incluso capadura, y lo mismo en la de Remedios y Oriente.

N. GELATS & Co.

Habana — BANQUEROS — Aguiar 106-108

Vendemos cheques de Viajeros
Pagaderos en todas partes del mundo
y Cartas de Crédito Circulares
en las mejores condiciones.
"SECCION DE CAJA DE AHORROS"

Recibimos Depósitos en esta Sección Pagando el 3 por 100 Anual. Todas estas operaciones pueden efectuarse también por correo

MERCADO AZUCARERO

Febrero 27 de 1932.

(Por nuestro hilo directo)

AZUCARES CRUDOS

El mercado de crudos abrió hoy con un tono más débil, influenciado por las noticias recibidas de procedencia europea. Los crudos de derechos libres ofrecidos en cantidad limitada a la base de 2.88, con compradores a la base de 2.85.

Existencias de azúcares crudos en almacenes afianzados New York:

Ayer .. 428,202 sacos
Hoy .. 427,483 »

Cotización Spot de Willett & Gray el día 26: 2.88.

AZUCARES REFINADOS

Nuestros cables de apertura anunciaban los nuevos pedidos regulares.

CONFERENCIA AZUCARERA INTERNACIONAL

Cables recibidos en Nueva York anunciaban la Conferencia Azucarera de Berlín ha sido aplazada para ser resumida en París en marzo 14. En el interín, Java insiste en que Cuba declare ahora el montante de su zafra y ella (Java) no declarará el montante de la suya hasta marzo 14.

COTIZACIONES DE LA TERMINAL DE LONDRES

Cierre anterior	
Marzo	6/ 1¼
Mayo	6/ 3½
Julio	6/ 5
Agosto	6/ 6½
Octubre	6/ 7¾
Diciembre	6/ 9½
Marzo	7/ ¾
Cierre de hoy	
Marzo	6/ 1¼
Mayo	6/ 2½
Julio	6/ 5
Agosto	6/ 6¾
Octubre	6/ 7¾
Diciembre	6/ 9½
Marzo	7/ ¾

COTIZACIONES DE LA BOLSA DE AZUCARES CRUDOS FUTUROS DE NEW YORK

Cierre anterior	
Marzo	0.86/88
Mayo	0.94/95
Julio	1.01/02
Septiembre	1.08
Diciembre	1.13/14
Enero	1.16
Cierre de hoy	
Marzo	0.82 C.
Mayo	0.88
Julio	0.95/96
Septiembre	1.02/03
Diciembre	1.08
Enero	1.10

Toneladas vendidas: 13,400.

AZUCARES CRUDOS

Después del cierre de la Bolsa de Futuros de Azúcar de Nueva York se anunció que, aunque sin poderse obtener detalles, prevalecía el sentimiento de haberse efectuado ventas de crudos de derechos libres a la base de 2.85.

Lamborn, Hutchings & Co.

Lonja del Comercio

COTIZACION OFICIAL PARA VENTAS AL POR MAYOR Y DE CONTADO

ARTICULOS DE PRIMERA CLASE

Aceite:	
Oliva lata 23 libras qq	13.50
Semilla algodón caja	10.00
Americano en barriles	9.50
Ajos:	
Cappadres valencianos 28 mancuernas	0.40
Cappadres valencianos 32 mancuernas	0.25
Cappadres bañolas 32 mancuernas	0.30
Cappadres bañolas 28 mancuernas	0.45
Cappadres bañolas 24 mancuernas	0.55
Chilenos 40 mancuernas	0.28
Chilenos 45 mancuernas	0.40
Chilenos 50 mancuernas	0.55
Afrecho:	
Fino harinoso qq de 2 a	2.50
Arroz:	
Canilla viejo qq	4.50
Semilla S Q quintal	3.10
Siam Garden extra 5 por 100	4.00
Siam brilloso qq de 6 a	6.50
Valencia legítimo qq	4.00
Avena:	
Blanca americana qq	2.10
Chilena quintal	—
Canadá	2.25
Azúcar	
Refino la quintal	1.75
Turbinado extra qq	1.30
Turbinado corriente qq	1.00
Centrífuga qq	0.85
Bacalao:	
Noruega superior qq	8.50
Noruega regular qq	8.25
Café:	
País qq de 12 a	25.00
Cebollas:	
País quintal	5.50
Chilenas huacales	3.50
Americanas A B	5.00
Egipcias, sacos	6.50
Chícharos:	
País quintal	4.50
Fideos:	
País quintal	7.00
Frijoles:	
Negros país qq.	3.50
Colorados largos país	3.75
Colorados medianos qq	4.50
Carita país qq	1.75
Blancos medianos Othenasis	3.25
Europeos qq	3.60
Blancos marrows europeos qq. de 4.25 a	5.00
Garbanzos:	
Gordos sin cribar qq	6.00
Harina:	
De trigo, según marca, saco de 5.25 a	7.00
De maíz país qq de 2 a	3.00
Jamón:	
Paleta qq de 24 a	25.00
Pierna qq de 32 a	37.00
Manteca:	
Primera refinada en tercerolas quintal	14.60
Compuesta qq.	12.00
Mantequilla:	
Danesa latas ½ libra qq	73.00
Asturiana, latas 4 libras quintal de 45 a	50.00
Maíz:	
Habana quintal	1.50
Gibara quintal	1.00
Argentino qq	2.25
Estados Unidos qq	2.75
Papas:	
País rosada quintal	2.00
P. Eduardo saco 90 libras	1.75
Pimientos:	
Españoles ¼ caja	6.60
Quesos:	
Patagrás crema entera qq	22.00
Sal:	
Molida saco 200 libras	2.60
Espuma país 98 libras	1.70
Espuma importada	1.80
Tasajo:	
Pierna quintal	21.00
Surtido qq	20.00
Tocino:	
Barriga qq de 16 a	17.00
Tomates:	
Natural, un kilo	2.90
Natural en 100/4 caja	3.50
Puré en ¼ caja	3.50
Puré en ⅛ caja	2.75

MERCADO DE ALGODON

Febrero 27.

Enero	7.66
Marzo	6.92
Mayo	7.07
Julio	7.23
Septiembre	—
Octubre	7.43
Diciembre	7.60

GANGA $3.400

Vendo en ese precio tres casas modernas, sala, dos habitaciones, baño moderno, cocina, patio, todas decoradas, situación Este de la línea A. B. C., casi esquina a Mendoza, Santo Suárez, admito parte en hipoteca. Alberto Cuervo, Obispo 59, altos. M-15..

PERDIDAS EN LOS INGRESOS FERROVIARIOS

La Cuba Railroad sufrió en el primer trimestre anterior una merma de 129,200.00 dólares

Cuba Railroad sufrió en el trimestre terminado en diciembre 31, una pérdida neta de $129.200, deducidos gastos, contra ingreso neto de pesos 313.000 en el trimestre anterior e ingreso neto de $379.000 en el mismo período de 1930.

Los Ferrocarriles Consolidados de Cuba, en el trimestre terminado con diciembre, obtuvieron un ingreso neto de $4.750, deducidos gastos, contra $2.115 en igual período de 1930.

Cuba Company y subsidiarias, en el trimestre terminado en diciembre 31, sufrieron una pérdida neta de $428.700, antes de pagar dividendos preferidos de las subsidiarias e intereses minoritarios, contra utilidad de $66.600 en el trimestre anterior.

LA PRODUCCION DE AUTOS EN EE. UU. Y EL CANADA

La producción de automóviles de los Estados y el Canadá fué en enero, de 123.075 unidades, contra 123.973 en diciembre y 178.344 en enero de 1930, según estadísticas de la Secretaría de Comercio de Estados Unidos.

HA BAJADO LA IMPORTACION DE HUEVOS

En 1926 se importaron de los E. U. $3.100,000; el año último $20,000, o sea un 0.65 x 100

De $3,100,000—a que ascendió nuestra importación de huevos de Estados Unidos en 1926, año anterior al de la reforma arancelaria, bajó en el pasado año a $20.000

Con los aumentos arancelarios establecidos en Octubre de 1927 y en mayo de 1930, se ha estimulado notablemente la producción de este artículo en Cuba, reduciéndose la importación a cifras casi insignificantes, ya que en el pasado año solamente han entrado en la República unas 104,000 docenas contra cerca de 12 millones de docenas en 1926, siendo el total de esas compras de Estados Unidos país que nos ha venido surtiendo de la totalidad de tales importaciones.

Véase la cantidad importada de Estados Unidos en los últimos años:

	Docenas
1926	11,757,870
1927	11,471,637
1928	6,102,863
1929	2,409,364
1930	1,254,618
1931	104,228

Las importaciones de huevos en la República tuvieron un valor de $16,683. En 1902 y siguieron en escala ascendente año tras año, hasta llegar en los años 1919, 1920 y 1921 a cuatro, cinco y seis millones de pesos respect vamente, siendo 1921 el año de mayor importación ya que en ese año compramos al extranjero más de 16,000,000 de docenas. El promedio de importación en los tres años anteriores a nuestra reforma arancelaria fué de $3,200,000 anuales.

(Estadísticas de Cuba Importador e Industrial. Habana).

MERCADO DE CAFE

Febrero 27

Enero	—
Marzo	6.28
Mayo	6.33
Julio	6.33
Septiembre	6.37
Octubre	—
Diciembre	6.40

"DOMINIO DE PEDROSO NUMERO OCHO, S. A."

JUNTA GENERAL DE ACCIONISTAS

Por acuerdo del Consejo de Administración, y de conformidad con lo dispuesto en el artículo 35 de los Estatutos de esta Compañía, tengo el honor de citar a los señores accionistas para la Junta General Ordinaria que tendrá efecto el lunes 7 de marzo próximo, a las cuatro y media de la tarde, en la casa calle de San Ignacio número 40, altos, en esta ciudad, con objeto de dar cuenta de los trabajos y gestiones realizados durante el año, así como del Balance General de los negocios, haciendo constar que la Junta se considerará legalmente constituída cualquiera que sea el número de concurrentes y de las acciones representadas.

Habana, 22 de febrero de 1932.

MANUEL FERRET,
Secretario p. s.

1282 1 d 28 Feb.

FINCA DE RECREO

En la curva de Cantarranas, con frente Carretera Central, superficie 40,000 metros. Jardines, chalet mampostería, hermosa arboleda, pozos, tanque, luz eléctrica, espléndidas residencias la rodean, cedo crédito hipotecario $7,000 al 11 o|o vencido que grava la misma. Alberto Cuervo, Obispo 59, altos. M-1537

M.E.C.D. 2016

Casa Borbolla

SORPRENDENTE liquidación al contado de todas sus existencias durante los días que restan de este mes.

NO olvide que liquidamos todo a precios que jamás lograría en otras circunstancias.

QUEREMOS dedicarnos a antigüedades exclusivamente

TROCADERO AL LADO DEL HOTEL SEVILLA

FLIT
(MARCA REGISTRADA)
el conquistador

mata las moscas

Canadian Pacific

CANADIAN PACIFIC STEAMSHIP LINES — WORLD'S GREATEST TRAVEL SYSTEM

Vapor
EMPRESS of BRITAIN

63750 toneladas de Desplazamiento

El más grande, moderno rápido y lujoso vapor de la época

Sale de la HABANA para
CHERBOURG y SOUTHAMPTOM
el 5 de ABRIL
A la 1 p. m.

VIA NEW YORK
SIN TENER QUE BAJAR DEL VAPOR

Para más informes:
LUIS CLASING
Sucesor de Heilbut & Clasing

APARTADO NUM. 729. TELEFONO A-4878
HOTEL PLAZA POR MONSERRATE

EL MAS RAPIDO SERVICIO A EUROPA

EMBARQUE DIRECTAMENTE DE HABANA A NEW YORK A BORDO DE UN VAPOR DE LA «WARD LINE».... Y DE AHI HACIENDO USO DE LA SIEMPRE INMEDIATA CONEXION CON LOS VAPORES

"BREMEN" y "EUROPA"

LOS MAS RAPIDOS DEL ATLANTICO.... 4½ DIAS.... A FRANCIA, INGLATERRA Y ALEMANIA, O SALIDAS SEMANALES POR VAPORES DE LA CABIN CLASS

A N Y. por la Ward Line		En N Y.	De New York por Expreso Lloyd	
Morro Castle	Mar. 5	Mar. 8	Bremen	Mar. 9
Morro Castle	Mar. 12	Mar. 15	Europa	Mar. 17
Morro Castle	Mar. 19	Mar. 22	Bremen	Mar. 25

TAMBIEN SALIDAS DIRECTAS DE LA HABANA A ESPAÑA, FRANCIA, INGLATERRA Y ALEMANIA
• AGENTES GENERALES •
A. C. FABRICIUS & Co.
OBISPO 28 HABANA A-3455

HABANERAS

EN LOS QUINCE

NILDA RUIZ LASANTA

En la edad feliz.
De los quince.

Cumple hoy tan dulce fecha la encantadora señorita Nilda Ruiz Lasanta, lindísima hija del señor Secretario de Hacienda doctor Mario Ruiz Mesa y su distinguida esposa Rosalina Lasanta.

Pasará su cumpleaños rodeada de congratulaciones entre tantos que la quieren.

Tendrá muchas felicitaciones.
Y muchas flores.

SANTOS DE HOY

Santa Ela.
Y San Osvaldo.

Festividades las dos que anuncia para este día el almanaque.

Saludaré en término principal a una bella y gentilísima dama que está de días, Ela O-Farrill, esposa del distinguido arquitecto Luis Bay.

Es el santo también de la joven y elegante señora Ela Aguiar de Delgado.

Y Ela Bianchi, la bellísima e interesante Ela, esposa del querido compañero de Redacción Alberto Giró, encargado de la muy leida Sección de Radio de este periódico.

Los Osvaldos.
Forman un grupo.

Un excelente compañero del periodismo, Osvaldo Valdés de la Paz, Secretario de la Junta de Educación.

Osvaldo Martínez Lufriú, Osvaldo Díaz y el doctor Osvaldo Cabrera Macías, médico del Sanatorio La Milagrosa.

Y el querido poeta y escritor Osvaldo Bazil, nuestro Ministro de la República Dominicana.

Está de días también el notable dibujante Román González, colaborador del amigo Julio de Céspedes en **Almanaque Social**.

Igualmente celebra sus días el Senador electo por las Villas, doctor Baldomero Grau, hijo político del Honorable Presidente de la República.

Un día feliz.
¡Séalo para todos!

LA BODA DE AYER

En la Capilla de las Escuelas Pías.

Por la tarde.

Se celebró ayer la boda de la lindísima señorita María Alicia Noste y el correcto joven Luis Pedreira.

Una selecta concurrencia se encontraba presenciando tan bonita ceremonia.

Al dar las cinco apareció la novia radiante de belleza con una **toilette** elegantísima que la hacia lucir doblemente interesante entre el transparente velo de desposada.

Muy linda la novia.
De una belleza singular.

Del coro se oyeron las notas vibrantes de la Marcha de Esponsales y la novia, entre exclamaciones de admiración que partían del público, comenzó la jornada más feliz de su vida.

Aprisionaba entre sus manos un lindo ramo que no podía ocultar su procedencia.

Era del jardín **Milagros**.

Un modelo precioso.

Todo hecho de una sola flor, de los menuditos **sweet peas** que hacen lucir tan finos y tan vaporosos los ramos nupciales.

La respetable señora Cristina Mañas viuda de Fors y el caballero Manuel Pedreira fueron los padrinos de este brillante acto.

Cuatro los testigos de la novia.

Los señores José Caravia, Víctor Noste, el doctor Rafael Meneses y el Comandante Ramón Fonts.

Y a su vez firmaron como testigos del novio los señores Gustavo Parajón, Luis Palmieri, Francisco Giugouoy y Joaquín Muñoz.

Muy dichosos y muy felices partieron los recién casados después de celebrada la ceremonia.

A las muchas felicitaciones que recibieron los novios quiero unir las mías.

De las más afectuosas
Y más sinceras.

CASINO ESPAÑOL

La entusiasta Comisión de Fiestas del Casino Español, que preside el culto y conocido joven señor Alberto Sardiña, prepara con todo empeño, el segundo Te Bailable de la temporada.

Que se efectuará el próximo domingo 5 del venidero mes de marzo en el regio palacete social de Prado y Animas, de 5 y media a 9 p.m.

Una fiesta de socios y sus familias exclusivamente.

Que amenizará la afamada orquesta de los Hermanos Le Batard, siempre tan celebrada.

Para esta fiesta existe inusitada animación entre nuestras mejores familias, asiduas al Casino Español.

Hay ya separadas numerosas mesas para animados **parties**.

Y los señores socios que deseen mesas, deben apresurarse a pedirlas con anticipación, pues la demanda de las mismas es mucha.

El té bailable del próximo domingo en el Casino Español ha de resultar una fiesta brillantísima.

Tema de preferencia para la crónica social habanera.

FIESTA DE AVIACION

La fiesta del día.

En el aeropuerto **General Machado**.

Gran fiesta de aviación, de alicientes poderosísimos, organizada con motivo de la visita a la Habana del dirigible **Puritan**, perteneciente a la flota de la **Good Year Company**.

Tomarán parte en el interesante festival, además del hermoso dirigible, paracaidistas norteamericanos y cubanos y los aviadores de la Curtiss que harán acrobacias de gran espectáculo.

Habrá fiesta a las ocho de la mañana.

Y a las dos de la tarde

BODA EN PARIS

Ecos de una boda.
Celebrada en París.

Gran ceremonia nupcial verificada el pasado 27 de enero en la Iglesia de Saint-Christophe.

Muy linda la novia.

Mlle. Marie Renaud Tapie, sobrina muy querida de Mlle. Cecil Tapie, de la **Fashionable**.

Unió su suerte la adorable Marie a la de un joven distinguido, de la mejor sociedad de París, el ingeniero Henri Reveleau, director de la gran fábrica de automóviles **Renault**.

Después de la solemne ceremonia partieron en viaje de bodas.

Hacia la Costa Azul.

CONCIERTO HOMENAJE

Está próxima una fiesta.

En el Teatro Nacional.

Exquisita fiesta de arte que se viene organizando como homenaje a los notables artista cubanos Zoila Gálvez y Francisco Dominicis, profesores del Conservatorio del Distrito Central.

El maestro teniente Cándido Herrero, Director de dicho Conservatorio le presta su concurso valioso a tan bella fiesta.

Así como la señora Ana Mariani, profesora de bailes clásicos que cuenta con numerosísimas alumnas.

Diré la febra: el domingo 6 de marzo.

A las diez de la mañana.

CAMBIO DE DOMICILIO

En su nueva residencia.

El doctor Yarini.

El afamado odontólogo que es profesor de Nuestra Universidad y desempeña el cargo de jere de servicios dentales del Hospital de Emergencias ha trasladado su residencia para la Avenida de la República, número 488, esquina a M., donde seguriá atendiendo a su numerosa clientela.

Diré su teléfono.

Es el U-2652.

MIRAMAR YACHT CLUB

Té bailable.

En el Miramar Yacht Club.

Es el dispuesto para hoy en los espléndidos salones de la prestigiosa sociedad de la playa de Miramar.

Fiesta de socios.

Amenizada por la orquesta de los hermanos Le Batard.

Comenzará a las cinco y media.

Hasta las ocho y media.

ESTA EN EXHIBICION

EL NUEVO LINCOLN OCHO

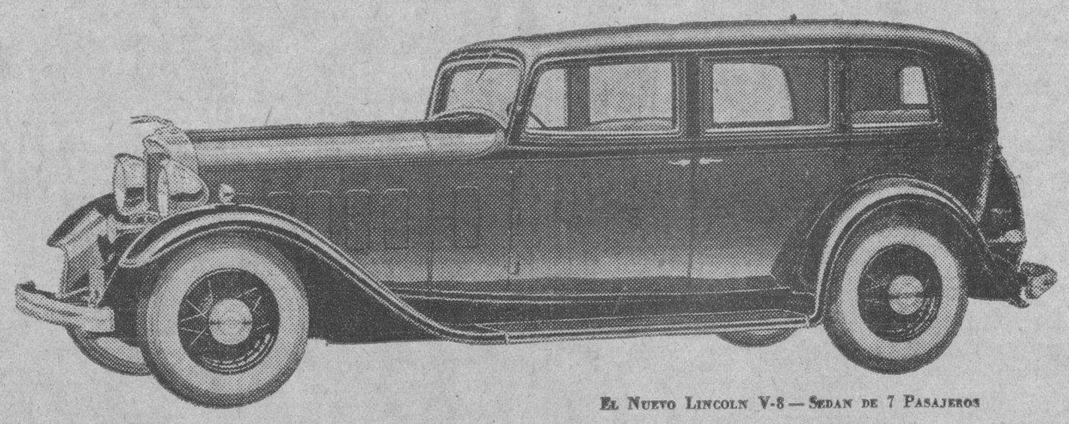

EL NUEVO LINCOLN V-8 — SEDAN DE 7 PASAJEROS

Le invitamos cordialmente a inspeccionar el nuevo LINCOLN *de 8 cilindros. Este flamante carro se presenta ahora a nuestro público por primera vez. Tal como el nuevo* LINCOLN 12, *el* LINCOLN 8 *ha sido construído para perpetuar esos altos principios que tanto prestigio le han dado. Se caracteriza por la misma cuidadosa selección de materiales, la misma esmerada fabricación y la misma exactitud en su construcción. Al igual que todo* LINCOLN, *cada proceso de manufactura es meticulosamente controlado. . . . Pero el nuevo* LINCOLN 8, *a precios más bajos que nunca, pone ahora la calidad* LINCOLN *al alcance de un mayor número de personas. Todos los que aprecian un automóvil de lujo reconocerán en seguida su distinguida belleza, su intachable funcionamiento y su característica resistencia, como algo que es ya típico del* LINCOLN.

EL NUEVO LINCOLN OCHO ES PRESENTADO EN PRADO 7 POR

HARPER MOTOR CO., S. A.

BELASCOAIN 171, LA HABANA

Peluquería "FIOGA"

Esta Elegante Peluquería hace una gran rebaja en sus precios y ofrece

3 Servicios 50 Cts.
Permanentes:... 2 pesos
Tintes naturales, desde.... 3.00
Limpieza de cutis, luz ultravioleta etc. desde..... 0.60
(Toda garantía, toda seriedad).

FIOGA Galiano 40, entre Virtudes y Concordia, Telef. A-7010.

Antes y después de tomar las saludables

PILDORAS ORIENTALES

Vea la mujer flaca engruesa y promueve el desarrollo de su busto si toma las PILDORAS ORIENTALES. Hermoscan y embellecen, hacen atractivos a las damas.
VENDALAS EN BOTICAS. Folleto descriptivo Dep. P. Orientales. Apartado 1244.

La Cera Mercolizada Embellece el Cutis

Su cutis quizás parezca ajado, envejecido y lleno de manchas, pero debajo de ese velo hay un hermoso y juvenil cutis que la Cera Mercolizada pondrá al descubierto. No tiene más que aplicarse un poco de Cera Mercolizada, con ligeras palmaditas, en la cara, cuello, hombros, brazos y manos, por la noche antes de acostarse. La Cera Mercolizada hace resaltar la belleza oculta. **Saxolite en Polvo reduce las arrugas y otras señales de la edad.** Disuélvase una onza de Saxolite en Polvo en un cuarto de litro de bay rum y úsese diariamente como astringente. En todas las boticas.

¡¡Ese dolor todos los meses!!

NUTROVARIO
Taquechel

El Tónico Uterino por excelencia lo hará desaparecer.

Presente la hoja completa del Periódico donde aparece este Cupón en la
FARMACIA Y DROGUERIA TAQUECHEL M Y MARGALL NUM. 27 HABANA
• mande este Cupón por correo con su dirección y 10 cts. para franqueo y recibirá una muestra gratis.

Consejos Médicos

del DIARIO DE LA MARINA por el Dr. PEREZ-BOUDET

Especialidad: VIAS DIGESTIVAS
GABINETE: Prado 33, altos Teléfono A-5049
Correspondencia al DIARIO DE LA MARINA Prado número 103

ANGELA (Artemisa)

Aproveche usted que está en el comienzo de su afección catarral y necesita un buen espectorante, es menester que tome tres cucharadas al día de Thigaiol y se aplique las ámpulas de Galarsol una, o dos veces al día, depende de como se encuentre.

M. CARDENAS (Ciudad)

¿Qué mas quisiera yo que poder complacerla en el plan que me pide, pero es el caso que no cuento el espacio suficiente por aquí para hacerlo y me roba un tiempo enorme, pero él puede aliviarse mucho dándole usted una copa de leche después de sus principales comidas añadiéndole una cucharada de Sematose líquida. Debe de vigilar su sistema nervioso antes que nada y antes de sus comidas creo indicado el Ferrokin a razón de una cucharadita en agua y además darle al día dos cucharadas grandes de Neurocit. Trate de distraerlo y que haga el mayor reposo que pueda. Queda complacida y a su disposición.

K. K. K. (Matanzas)

¡Si usted está decidido a envenenarse, entonces puede usar la Mariguana! ¿Conoce usted los efectos de la heroina, morfina o cualquier otro alcaloide?, por eso es por lo que usted me habla así EL MIEDO amigo mio, solo tiene un medio de quitarse, el SER y JUSTIFICAR EN TODOS LOS MOMENTOS DE LA VIDA que se es HOMBRE, no recurrir a medio externo para TRATAR de serlo. Descarte completamente su idea, aplíquese dos o tres cajas seguidas de Extracto orquítico de Chaix a razón de un ámpula diaria y si desea hacer su caso más resoluble, tóme una medida de Opophosphine masculino en cada comida.

MIGUEL SED (Ciudad)

Me escribe UNA SANTIAGUERA TRISTE, de Santiago de Cuba, que le haga llegar sus más expresivas gracias con motivo del envío de un frasco del Digestivo Chamague que usted por mediación mía y completamente gratis, le envió a esa pobre señora que lo pedía y que el terremoto había dejado en la más terrible indigencia. Cumplo muy gustoso su encargo y por mi parte agradezco tamaña gentileza de su parte.

ENGRACIA DE SOLO (Marianao)

Usted debe de seguir un plan especial para su caso, plan que debe de coadyuvar a su completa curación y que por éste medio no puedo darle. Es menester el que haga un exámen de heces fecales, puede que algún parásito intestinal sea el causante de toda su afección„ pero por el momento le indicaré el que tóme una oblea de Carbonesio detrás de sus principales comidas y que heche en cada vaso de agua de sus comidas dos pastillas de Citrex.

TRISTE MADRE (Ciudad)

Con mucho gusto contesto a la pregunta que sobre su hijo me hace. Ya que se trata de una bronquitis de tanto tiempo como usted me dice y que es de origen asmática, es menester que le aplique un ámpula de Asmalicida o media ámpula según la intensidad del ataque y además dele por tiempo largo varios frascos de Thigaiol a razón de tres cucharadas por día. Si usted tiene medios debe de llevarle a orillas del mar, donde respire aire puro, es la única manera que desaparecerán su infartación ganglionar. Al acostarse creo indicado que chupe una pastilla de Miratón.

La Vaquería más Limpia del Mundo

¡ALGO DIGNO DE VERSE!
¡ALGO DIGNO DE VISITARSE!
PARA RESIDENTES y TURISTAS

La única fuente verdaderamente limpia de
Leche Pura en la Habana
Días de Visita -- Sábado y Domingo
aunque será recibido cualquier día. Venga acompañado de su familia para que presencie el ordeño de nuestras vacas
Sin contacto con la Mano del Hombre
Todos los días de 2.30 a 4 p. m. solamente
Vea nuestras vacas de pura raza Jersey, El Toro Campeon del Mundo, y en medio de un bello paisaje disfrute de una visita que recordará durante largo tiempo. Centenares de personas vienen desde muy lejos para visitarnos y disfrutar de nuestros famosos
Milkmaid Ice Cream Sodas de Ward
Deliciosos y Refrescantes
Situada en la Carretera Central, cerca de Guanajay

Cremería de Ward — Teléfono F-3133
Merecemos ser su Lechero

PLUMA FUENTE IDEAL de WATERMAN

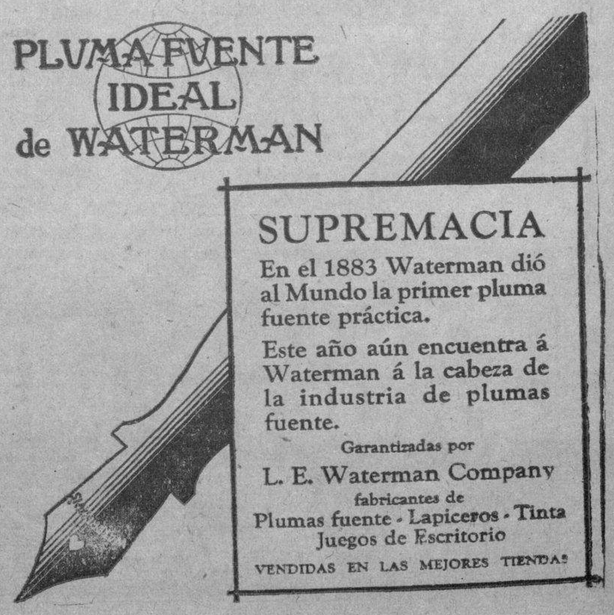

SUPREMACIA

En el 1883 Waterman dió al Mundo la primer pluma fuente práctica.

Este año aún encuentra á Waterman á la cabeza de la industria de plumas fuente.

Garantizadas por
L. E. Waterman Company
fabricantes de
Plumas fuente - Lapiceros - Tinta
Juegos de Escritorio
VENDIDAS EN LAS MEJORES TIENDAS

M.E.C.D. 2016

ESCENARIO Y PANTALLA

Habla Marian Marsh

John Barrymore, protagonista de «El Genio Loco»

Siempre es interesante oír la voz de una artista cuando habla fuera del micrófono. Por eso traemos hoy a estas columnas unas palabras de Marian Marsh sobre «El Genio Loco» película de la Warner Brothers, en la que actuó como «leanding wooman» junto a una de las primeras figuras de la pantalla: John Barrymore. Es la segunda vez que la delicada Marian trabaja al lado del gran actor. Ya antes la habíamos admirado en «Svengali» o «El Hechicero de París», producción exhibida hace ya algún tiempo en el teatro «Fausto», soliseo que tendrá la suerte de estrenar mañana esta nueva obra de los célebres artistas, considerada por algunos como el «climax» de todo el proceso histriónico de Jhon Barrymore.

«Si alguna mujer—dice Marian Marsh—de las que vean «El Genio Loco» ha tenido la desdicha de inspirarle una pasión insana a un hombre enajenado, quizá ella pueda darse cuenta de como era mi sentir en las escenas de esta película en que Barrymore se aproximaba a mi y en silencio me miraba intensamente, luego se acercaba a mi oído y en secreto murmuraba palabras que yo jamás entendía, para terminar besando los rizos de mi escrespada melena. Entonces, como espantado de lo que había hecho, lanzaba una exclamación y se alejaba como si fuera un criminal o un ladrón que huyera con su botín».

«En mi concepto el público gozará inmensamente viendo este drama, porque el ambiente es el de la vida teatral de los grandes coliseos europeos y la presentación se ha hecho con toda suntuosidad; pero yo estimo que lo que más vale en «El Genio Loco» es la naturalidad con que todos hemos hecho nuestros papeles».

«Mientras se producía el drama, yo me olvidé totalmente de que era Marian Marsh, la chiquilla mimada por mis familiares y favorecida por la fortuna, y me convertí en la apasionada mujer que adoraba a Fedor y que sentía temor, respeto, repulsión y fascinadora admiración por Tsrakow, aquel infeliz, víctima de una perturbación mental intermitente. Todos los demás fueron como yo, durante esos días, barro dúctil ante el mandato del director, y el resultado ha sido un drama de un realismo impresionante».

Barro dúctil, es decir, materia modelable en manos del cineturgo; he aquí el gran secreto del cine. La propia Marian Marsh lo confiesa. Por ello es «El Genio Loco» una gran producción. Por eso cuenta el cine con un porcentaje crecidísimo de obras maestras. La anarquía del intérprete sólo conduce a la disolución y al fracaso. El cine, como el teatro, es un arte sinfónico, en el que la cohesión y la disciplina son factores de primordial importancia.

F. I.

NOTAS

"El Calesero" y "María de la O."

El tenor Marcelino del Llano, destacada figura de la compañía de Ernesto Lecuona

Dos de las zarzuelas de Sánchez Galarraga y Lecuona que mayor éxito han alcanzado en la temporada del «Principal de la Comedia» son «El Calesero» y «María de la O», ambas de ambiente típico cubano, muy representativas de nuestro medio y nuestro carácter.

Esta noche veremos en el «Principal» estas dos obras. Rosario García Orellana, una de nuestras cantantes más celebradas—bella voz y depurada escuela—tienen a su cargo el primer papel femenino de «El Calesero». Realiza en él una plausible labor, bien secundada por el tenor Marcelino del Llano.

En cuanto a «María La O» ya se sabe que ha sido la revelación de Luisa María Morales como cantante de teatro. Hasta ahora sólo considerábamos en esta artista su bella voz y su delicado temperamento. Después de su labor en la «María La O», tenemos que admirar además sus buenas condiciones histriónicas.

El tenor Del Llano también tiene oportunidades de lucir su bella voz en esta obra.

En la semana próxima serán los estrenos de «La Flor del Sitio» y «El amor del guarachero», ambas de Galarraga y Lecuona. En la primera se presentará Carmen Burguete.

De los mismos autores es «Lola Cruz», zarzuela en ensayo, que a juicio de los que la conocen, aporta una nota nueva y muy significativa a nuestro teatro lírico.

Una Película de Clark Gable

Después de la labor de Clark Gable en «Susana Lenox» película que hoy termina su semana de exhibición en el «Campoamor», y en la cual el notable actor se coloca al nivel de una de las estrellas de primera magnitud de la pantalla: Greta Garbo, es natural que su figura haya escalado el primer rango en la exigente jerarquía de Cinelandia.

«Susana Lenox» dió a Clark Gable el derecho a actuar como protagonista en una subsiguiente película de Metro: «De pura sangre», un drama del «turf» que nos pinta las inenarrables emociones de las carreras de caballos, desde el punto de vista de un jugador impenitente, que hace depender su éxito en la vida de la velocidad de los equinos a quienes apuesta su dinero.

«De pura sangre», que veremos mañana en el «Campoamor», es una película muy nueva por su tema y por su desarrollo y bien puede considerarse como la consagración definitiva de Clark Gable.

Con él actúan en este «film» Madge Evans, Ley Cody, Marie Prevost y Ernest Torrence.

Aguila 31 — Noticiario Liberty — Tlf. M-3636

SEMANAL

Proyecciones para Hoy

» 59 Mariña-Cartagena
» 65 Almendares-Almendares
» 66 Gloria-Habana
» 68 Limberg-Habana
» 69 Fedora-Habana
» 70 Imperio-Habana
» 72 Prado-Habana
» 73 Fausto-Habana (estreno
» 71 Bilgica-Habana

DIARIO DE LA MARINA

CAMPOAMOR
HOY COMENZANDO HOY
A LAS 6½ DESPUES-7½ Y 9½
ULTIMAS EXHIBICIONES
GRETA GARBO
in
SUSAN LENOX
SU CAIDA Y REDENCION
con CLARK GABLE

MAÑANA
El actor favorito de mujeres y hombres
CLARK GABLE en
DE PURA SANGRE
Otra gran película con
MADGE EVANS
MARIE PREVOST y
ERNEST TORRENCE

RIALTO
MAÑANA-ESTRENO EN CUBA
HELEN TWELVETREES
RICARDO CORTEZ

EL PRECIO DE UNA TRAICION
(BAD COMPANY)

HOY-9½-Ultimas Exhibiciones de la producción UNIVERSAL por LEW AYRES y ANITA LOUISE
EL CIELO EN LA TIERRA
A LAS 8-La extraordinaria producción
BORNEO ADENTRO

Cartel del Día

POR LOS TEATROS

MARTI.—A las 8.45: **LA CUMBANCHA.** A las 10.30: **SOLEDAD.**

NACIONAL.—Desde las 7.30 p. m., películas y variedades.

PRINCIPAL DE LA COMEDIA.—Por la noche, «El Calesero» y «María la O».

ALHAMBRA.—En primera tanda: «Mercado de placeres». En segunda, «El hijo de Boruga». Y en tercero, «O. K.» Luneta, 50 centavos.

POR LOS CINES

CAMPOAMOR.—A todas horas: Comedias y «Susana Lenox», por Greta Garbo.

ENCANTO.—A todas horas: Comedias y «Calles de la ciudad», por Gary Cooper.

FAUSTO.—A todas horas: Comedias y «Cimarrón», por Richard Dix.

RIALTO.—A todas horas: Comedias y «El cielo en la tierra» por Lew Ayres.

NEPTUNO.—«El principa gondolero», «De parranda» y comedias.

TRIANON.—«Así son los hombres», «La jaula de oro.»

RIVIERA.—Comedias, «La araña» y «Casada y sin esposo.»

OLIMPIC.—«Al despertar», y «El hijo pródigo.»

INGLATERRA.—«Al despertar» y «Estrellados.»

IMPERIO.—Comedias, «Luces de Buenos Aires» y «Un caballero de frac.»

WILSON.—«Al despertar» y «Estrellados.»

VERDUN.—Comedias, «La jaula de oro.»

LIRA.—«Los seis misteriosos» y «Politiquerías.»

LARA.—Comedia, «Borneo adentro» y «Tenorio del harem»

ACTUALIDADES.—«Los seis misteriosos» y «Politiquerías.»

MODERNO.—Comedias, «El príncipe gondolero» y «Desengaño.»

NORMA.—«La araña», «Del mismo barro.»

UNIVERSAL. — Comedias, «Lo eterno» y «Borneo adentro»

ROJO.—«Del mismo barro», «La araña.»

CUBA.—«Compensación» y «La araña.»

LINDBERGH.—Comedias, revistas, «Las aventuras de Skypply» y «Luces de Buenos Aires.»

VALENTINO.—Comedias, «Honor mancillado» y «El príncipe gondolero.»

VIVES.—«Amor a prueba», comedias, revistas.

MAXIM.—Matinee, tanda y noche: Sed de Escándalo. La vida en broma; Cabaret de Niños; variedades.

E S C E N A

MARTI: «SOLEDAD». A LAS 10.30

SOLEDAD, el último éxito de esta Compañía ocupará hoy la escena por la noche, a las 10.30. Esta obra es un sainete-revista en una acto y seis cuadros, en prosa y verso, de Miguel Macau, música de Rodrigo Prats. Miguel de Grandy, el joven tenor que hizo su debut con esta obra, sigue cosechando aplausos. A las 8.45, «**La CUMBANCHA.** El viernes, cuatro, estreno de la zarzuela con gotas de revista, de Agustín Rodríguez, música de Jaime y R. Prats, **LA COPLA CUBANA.** Pronto, **EL ULTIMO BOHEMIO.** En ensayo, **EL BATEY.** Luneta 30 rentavos, butaca, 20, tertulia 10.

PRINCIPAL: «EL CALESERO». «MARIA DE LA O»

Hoy por la noche, espléndido programa por la Compañía que dirige Lecuona. Subirán a escena «El Calesero» y «María la O», esta última cantada por Luisa M. Morales y Marcelino del Llano. Luneta, 50 centavos; butaca, 40 centavos. Al igual que en los demás teatros, no hay matinée hoy. En la semana próxima, dos estrenos de Galarraga y Lecuona: «La Flor del Sitio» y «El amor del guarachero.»

NACIONAL: GRAN FUNCION POR LA NOCHE

El gran espectáculo del «Nacional» presentará esta noche «La llama del amor», por Anna May Wong, «En pos de la gloria», de Bohr, en español y actúan los números de varietades por Tina Sotileza, los Percy, Maruja y Henry, Luisita y Mercé, etc. 20 centavos solamente, a cualquier hora. Mañana, «Alma de gaucho», película en español, y «La que no quiso.»

ACTUALIDADES: «LOS SEIS MISTERIOSOS»

Hoy se exhiben comedia, revista, «Los seis misteriosos», de Lewis Stone y «Politiquerías», en español, de Laurel y Hardy. Luneta, 20 centavos; tertulia, 10 centavos. Función por la noche solamente.

RIVIERA: «LA ARAÑA». Edmund Lowe

En tandas de 8.15 y 9.45, estreno de «La araña», de Edmund Lowe, revista y la película del terremoto de Oriente. Mañana, «La araña». El martes y miércoles, «De parranda», de Reginald Denny. «Susana Lenox» el viernes.

P A N T A L L A

CAMPOAMOR: Empezando a las 6½ p. m. Mañana otra de CLARK GABLE

Hoy, con motivo de las elecciones, no comenzará la función sino a las 6 y 30 de la tarde, continua como siempre y exhibiéndose por última vez, la grandiosa producción SUSANA LENOX «su caída y redención», donde aparecen los dos artistas más grandes de la pantalla, GRETA GARBO y CLARK GABLE.

Mañana, estreno del gran drama DE PURA SANGRE, una producción tan emocionante como EL GRAN DESFILE, tan espectacular como BEN HUR, tan inmenso como los mejores dramas que el cine ha presentado. El bullicio atronador del gran stand, el chasquear de los cascos de los caballos, y en medio de aquel escandaloso tormento, dos jóvenes que se aman sellan una muda promesa de cariño eterno con un beso sentido... CLARK GABLE secundado por Mage Evans, Marie Prevost, Ernest Torrance y Lew Cody son los principales intérpretes de esta producción que será muy del agrado de todos los públicos.

Pronto, SALVADA», por Joan Crawford y Clark Gable, otra gran película de la Metro.

FAUSTO: Desde 7:30. «CIMARRON». Mañana: EL GENIO LOCO

Hoy, a partir de la tande de 7.30, se exhibirá por última vez la grandiosa película «Cimarrón», de Richard Dix e Irene Dunne. Además, Revista Pathé, comedia y Noticiario Liberty. Mañana, lunes, estreno de EL GENIO LOCO, la más grande concepción cinematográfica del año, y la labor más estupenda de John Barrymore. La figura principal en «El genio loco» es el enajenado y genial maestro que inyectaba en las venas de otro hombre su temperamento trágico, llevándolo con su influencia maléfica a todos los extremos.

NEPTUNO: «PRINCIPE GONDOLERO». «DE PARRANDA»

Grandioso programa hoy, función continua de 7.30 a 11 p. m., con Revista Pathé, la comedia «Orejas de burro», por la Pandilla, a las 8.30, estreno de «La Parranda», de Reginal Denny y a las 9.45, «El príncipe gondolero», de Roberto Rey, en español, y la comedia «Tú me vuelves loco.» Un solo precio: toda la función, 30 centavos.

VERDUN: «LA JAULA DE ORO»

Por la noche, desde las 7.30, comedia, revista, «Almas del diablo», de Noan Berry y «La jaula de oro», de Roberts Williams. Damas y niños, 20 centavos, caballeros 30 centavos. Mañana, «El diablillo de la casa», de Marion Davies.

UNIVERSAL: «BORNEO ADENTRO». «LO ETERNO»

Hoy por la noche, comedia, revista, «Borneo adentro», de Charles Bickford, y «Lo eterno», de John Boles. 10 centavos todos. Mañana, «Una escena callejera» y «Huérfanas de la tempestad.»

TRIANON: «LA JAULA DE ORO»

En tanda de 8.15, «Así son los hombres», de Laura la Plante. A las 9.45, «La jaula de oro», por Roberts Williams y Lorette Young. Mañana, matinée del Club de las Madres. Gran programa.

CUBA: «LA ARAÑA». «COMPENSACION»

Hoy, desde 8.15 p. m., comedia revista, estreno de «La araña», de Edmund Lowe, y «Compensación», por Sidney Fox. Niños, 10 centavos; 20 mayores. El martes, «La máscara amarilla». Miércoles, «La alcaldesa.»

INGLATERRA: «AL DESPERTAR». Estreno

Hoy por la noche, «Al despertar», de Ramón Novarro, comedia y «Estrellados» de Buster Keaton. 10 centavos niños y 20 centavos mayores. Mañana, «El eterno Don Juan», de Adolfo Menjou. Jueves, «Borneo adentro.»

WILSON: «AL DESPERTAR». Ramón NOVARRO

Hoy por la noche, comedia, «Al despertar», de Ramón Novarro y «Estrellados», de Buster Keaton. 10 centavos niños, 20 mayores. Mañana «La mujer comprada», de Constance Bennett y Ben Lyon.

CINE VIVES: «AMOR A PRUEBA». «UN DESLIZ»

Hoy, desde las 7.30 p. m., comedia, revista, «Amor a prueba», estreno, y «Un desliz», de Lew Ayres, 20 centavos un solo precio. Mañana, «Almas del diablo», de Noan Beery.

IMPERIO: «UN CABALLERO DE FRAC»

Hoy por la noche, «Un caballero de frac», en español, por Roberto Rey, «Las luces de Buenos Aires», en español, episodio 7 de «Tarzan el tigre» y comedia, 10 centavos niños, mayores, 20 centavos. Mañana, «Borneo adentro.»

MODERNO: «EL PRINCIPE GONDOLERO»

Función desde las 7.30 p. m. con comedia, revista, «El príncipe gondolero», en español, de Roberto Rey y «Desengaño», de Ruth Charterton. 30 centavos mayores, 10 niños.

OLIMPIC: «AL DESPERTAR». A LAS 9.30

Hoy, a las 8.15, «El hijo pródigo», de Lawrence Tibbett. En tanda de 9.30, estreno de «Al despertar», de Ramón Novarro. A partir de mañana, lunes, 15 centavos hasta las 9 p. m., después 20 centavos.

LARA: «BORNEO ADENTRO». Estreno.

Hoy estreno de «Borneo adentro», sensacional película de fieras. Además, comedia, revista y episodio. Función solo por la noche, desde las 7.30 p. m.

LIRA: «LOS SEIS MISTERIOSOS»

Esta noche se exhiben «Los seis misteriosos», de Lewis Stone y «Politiquerías», de Laurel y Hardy, en español, y la comedia «A la sombra». Luneta, 20 centavos solamente.

MAXIM: U-5666. MATINEE A LA 1 y 30 «Sed de Escandalo»

Gran matinée 1 y30. Tanda 5 y 15. Función 8 y 15.

Monumental estreno de la soberbia producción de la Warner Bros. titulada SED DE ESCANDALO por Edward G. Robinson y Marian Marsh (la película que obtuvo el primer premio en New New York en el año 1931).

La jocosa comedia LA VIDA EN BROMA por Joe E. Brown y Winnie Lightner.

La variedad titudada CABARET DE NIÑOS. Bailes y cantos populares por niños.

El cartón cómico titulado EL FESTIVAL DE BOSOCO.

El cartón musical animado titulado NOTAS LOCAS.

Precios: Matinee y noche, mayores 20 y niños 10; en la tanda de 5 y 15 caballeros 15 y damas y niños 10 cts.

Hotel Nacional de Cuba

Abierto todo el año

Té Bailable diario excepto Domingo
Comida bailable todas las noches
Noches de gala - los Viernes
Muchas atracciones

Orquesta de los Hermanos Castro

Establecimientos del Hotel Nacional:

Objetos para regalos - Perfumes - Souvenirs - Tabacos a precios de Fábrica - Postales, periódicos, revistas y libros - Licores a precios de almacén - Barbería - Salón de Belleza - Oficina de Viajeros - Florista - Sombreros de señora - Hilo bursátil directo de Lamborn Hutchings & Co.

Hotel Nacional de Cuba

Bajo la dirección de Fred Sterry, Presidente, The Plaza, New York
Will P. Taylor, Administrador

50 c. MAYORES — HOY — FAUSTO — HOY — 20 ¢ NIÑOS
Hoy Solamente 7 y cuarto y 9 y cuarto
REVISTA - COMEDIA - CARTON
CIMARRON
LA MEJOR PELICULA DEL AÑO

Radio y Electricidad

Por ALBERTO GIRO

TRASMISIONES PARA HOY

C M W
588 Kc.; 510 m.

11 a. m. Hora Infantil por Laurel y Hardy.

12 m. Corman y su Orquesta Típica.

1 p. m. Buenas tardes.

C M B C.—965 Kc. 310.7 m.

6 a 6 y media p. m. Fakir Asored.

6 y media a 8 p. m. Programa de música española con la trasmisión de la zarzuela 'La Viejecita'.

8 a 10 p. m. Celebración del primer aniversario del Consultorio Jurídico y Charla Libre que dirige el doctor Carlos de la Gándara. Como homenaje al distinguido letrado, todos los elementos artísticos de la emisora C. M. B. C. han ofrecido su cooperación como testimonio de simpatía. Tomarán parte en dicha Hora entre otros artistas, la orquesta de Belisario López, la Sonora Matancera, el jazz band Havana, el baritono astur Carlos de la Uz, el trío del Valle, Vila, Espinosa, el cancionero Enrique Ortega, la pianista señorita Mercedes Rodríguez, el profesor José Antonio Quinta, el ameno escritor, autor de «Mamá Tetés», señor Evelio Bernal.

10 a 11 y cuarto p.m. Presentación de la película "El Príncipe Gondolero", por Roberto Rey, Rosita Moreno y Perelló de Segurola.

11 y media p.m. Buenas noches.

C M B L.—1444 Kc. 207.7 m.

De 10 a 11 a. m. Programa a cargo del dúo Scalet-Del Riego.

De 11 a 12 a. m. Programa a cargo del sexteto Improviso, que dirige el señor Evelio Puig.

De 4 y media a 5 y media. Programa a cargo del Sexteto Marino, que dirige el señor Heriberto Hernández.

De 5 y media a 6 y media, programa a cargo de los trovadores cubanos señores Alejandro Aguilar y José Quiroga.

De 6 y media a 7 y media: programa selecto, a cargo de la señorita Conchita Ojeda.

C M C W.—1285 Kc. 233.4 m.

9 p. m. Bailables desde el cabaret Sans Souci.

C M C Q.—1150 Kc. 260 m.

2 p.m.—Programa a cargo de la señora Rosita Sotello de Cárdenas.

3.00 p.m. Don Porfirio.

C M C A.—1235 Kc. 248.7 m.

De 3 a 6 p.m. Programa variado con bailables por la orquesta Tata Pereira y Sonora Matancera.

De 9 a 10 p.m. Programa variado por distintos artistas.

De 10 a 12. Propagandas Comerciales con la orquesta de Tata Pereira y Sonora Matancera.

C M C R.—1345 Kc. 222 9 m.

3.30 p.m. Concierto desde el Estudio, como sigue:

1.—Tema: Blummel Petruss.

2.—Marcha Habana, canto. Barítono señor José Fernández.

3.—Escherzo, de Chopín, piano. Señor Quintana.

4.—Canto Negro, soprano. Señorita Estela Echezábal.

5.—Nocturno. Poesía de José María Zeledón.

6.—El Amor Pudo Más. Barítono. Sr. Hilario Navarro.

7.—Vals Francés. Soprano. Señora de Naranjo.

8.—Ojos Negros, de Alvarez. Profesor señor González.

9.¡Canto Indio, piano. Sr. Quintana.

10.—El Rey que Rabió. Romanza de tiple. Srta. Echezábal.

11.—La Montería. Fox trot. Barítono señor García.

12.—Sin quererlo ni Saberlo. Poesía. Carmelo Maiyo.

13.—El Matrimonio. Profesor señor González.

14.—El Puñao de Rosas. Dúo de tiple y barítono. Señora de Naranjo y señor Naranjo.

15.—Cajita de Música. Piano. Señor Quintana.

16.—El Caballo de los Pobres. Poesía. Manuel Serafín Pichardo.

17.—Los Amores de Asunción. Señor Suárez.

Nota: Pianista acompañante: señor Juan González.

C M B L.—1444 Kc. 207.7 m.

De 3 a 4 y 30 p.m. Música Popular.

De 7 y 30 a 9 y 15 p.m. Música Selecta.

C M K.—730 Kc. 410.9 m.

De 10 a 11 y 30 p.m. Hora Comercial.

De 11 y 30 a 12 y 45 p.m. Watch Towers.

C M C.—840 Kc. 356 m.

A las 6 y 30 p.m. Conferencia por el profesor Jules Loustalot.

A las 6 y 45 p.m. Concierto por el Conservatorio Internacional de Música que dirige la señorita María Jones de Castro.

A las 7 y 15 p.m. Charla para el Niño y el Hogar, por el doctor García Galán.

A las 8 p.m. Concierto desde el Malecón por la Banda de Música del Estado Mayor del Ejército bajo la dirección del capitán José Molina Torres, con el siguiente programa:

Paso doble Sevilla, para el Regalo, R. Calleja.

Obertura. Oberon. C. M. Weber.

Capricho Italiano. P. Tschaikowski.

4 Canto Siboney. Lecuona. Danza La Comparsa. Lecuona.

Rapsodia Húngara No. 12. F. Lizt.

Mosaico Cubano. De Oriente Occidente. L. Casa Romero.

Danzón, El Danzonero. F. Rojas.

Himno Nacional Cubano. P. Figueredo.

HOY ENCANTO 7½ 9½
PARAMOUNT presenta a
GARY COOPER
Y
SYLVIA SIDNEY
en la grandiosa producción
CALLES DE LA CIUDAD
(CITY STREETS)

La graciosa comedia "EL AUTO DE OTARIO"
La variedad musical "MASCARITA"

MARTES 1º DOS LINDAS PRODUCCIONES MARTES 1º
24 HORAS
A Paramount Picture
Un sensacional drama social y de intrigas desarrollada en 24 horas
con CLIVE BROOK KAY FRANCIS MIRIAN HOPKINS REGIS TOOMEY
La comedia de los HERMANOS MARX LOS PompeCabezas

NUCLEARSITOL ROBIN
(NUCLEATOL METILARSINADO)
ANTITUBERCULOSO
PODEROSO RECONSTITUYENTE
Medicación Nucleofosfatada Arsenical
(NUCLEOFOSFATOS de CAL y de SOSA METILARSINADOS)
COMPRIMIDOS
DOSIS: 2 á 3 comprimidos dos veces por día, á las dos principales comidas, lo que hace 0,04 á 0,06 centigramos de metilarsinato sódico por día
INYECTABLE
DOSIS: 1 á 2 inyecciones según los casos cada 24 horas
TUBERCULOSIS
FIEBRES PALUDOSAS
CAQUEXIA DE LOS PAISES CÁLIDOS, LINFATISMO
ESCRÓFULAS, ETC.
Venta al por Mayor: 13, Rue de Poissy, PARIS

En los intermedios de la banda tocará la Orquesta Los Caciques, que dirige Ciro Lleréna, alternando con solos de violín y piano por las hermanitas Josie y Clotilde Pujol.

A las 10 p. m. Desde Montmartre

MAÑANA FAUSTO
JOHN BARRYMORE · MARIAN MARSH
EL GENIO LOCO
la película más espectacular e impresionante que se ha creado
PRODUCCION 'WARNER BROS'

M.E.C.D. 2016

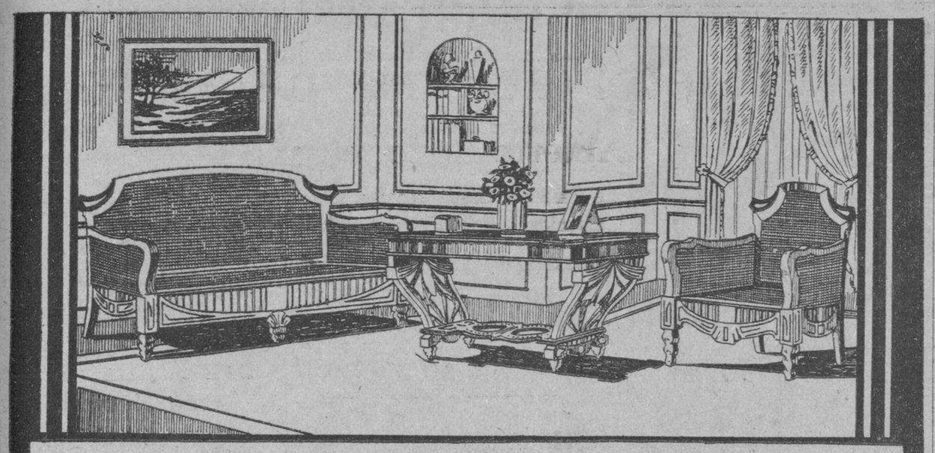

Aviso al Público

Recordamos al público que hemos abierto un Gran Almacén de Muebles en la calle de Obispo número 99.

Contamos con una enorme cantidad de maderas cubanas, cedro y caoba, adquiridas a precios económicos, teniendo taller montado con modernas maquinarias. Al frente de la casa están artistas expertos en la fabricación de muebles y en el Departamento de Ventas se halla un personal competente y conocedor del negocio, habilitado para dejar satisfechas a cuantas personas nos visiten.

Esperamos la visita de usted y le demostraremos la elegancia, la fortaleza y economía de nuestros muebles.

DAMOS FACILIDADES DE PAGO a todas partes de la Isla

La Casa de Julio

OBISPO NUMERO 99. TELEFONO A-7815.

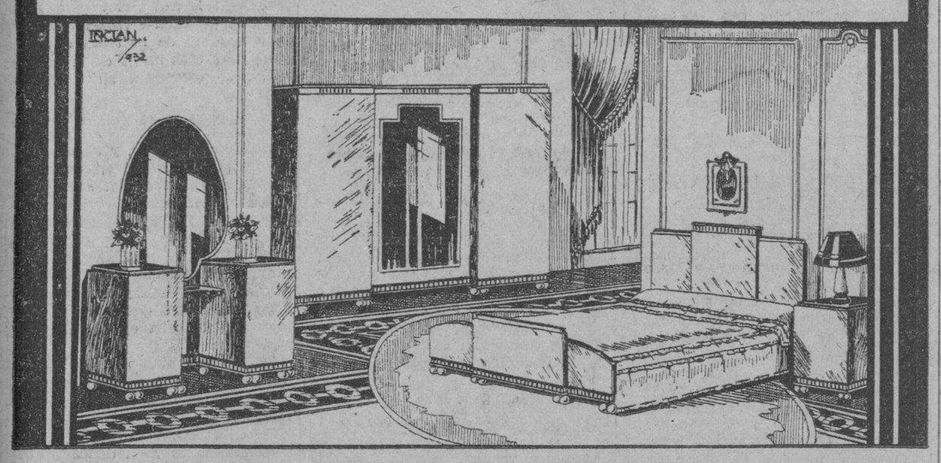

Se seca 31% más pronto

"Quink", la nueva tinta de Parker, se seca 31% más rápidamente que otras. Carece por completo de sedimento y fluye libre y suavemente. Escriba Ud. con "Quink".

De venta en los mejores establecimientos

103

Parker Quink

"Nuga-Tone fortaleció mis órganos vitales"

El señor Juan Cruz, de Philadelphia, Pa., escribe y dice: «Todos mis órganos estaban débiles y me sentía como un viejo. Algunos amigos me hablaron del Nuga-Tone y compré un frasco. Nuga-Tone ha fortalecido mis órgano vitales y hoy me siento sano y fuerte. Nuga-Tone es maravilloso para personas achacosas.

Si usted está débil y con mala salud debería tomar Nuga-Tone. Durante 45 años ha hecho maravillas por millones de personas en todas partes del mundo. Nuga-Tone dará a usted nueva salud y fuerza, y fortalecerá sus órganos debilitados. Nuga-Tone se vende en todas las boticas. De no encontrarlo pida al boticario que lo ordene para usted. Rehuse substitutos. Ninguna medicina es tan buena como Nuga-Tone.

¡¡¡AHORA o NUNCA!!!

¡POR FIN HA LLEGADO SU GRAN OPORTUNIDAD!

¡¡SOLO POR 30 dias!!

Aceptamos su aparato de Radio, Fonógrafo o Piano Viejo en cambio, y le entregaremos un aparato de Radio NUEVO

ATWATER KENT

VOZ DE ORO

(El mejor radio del Mundo)

Modelo "83-L."

Modelo. "84".

¡VISITENOS HOY MISMO! ¡NO PIERDA TIEMPO! ¡INTERESE DETALLES!

JOHN L. STOWERS

SAN RAFAEL NUM. 29. -- TELEFONO A-3962. -- HABANA

Oiga los Conciertos de la Estación C.M.B.G; Habana y C.M.J.F. en Camagüey

HABANERAS

(Viene de la Página CINCO)

BODA ELEGANTE

LEONOR PARDO CASTELLO

Solemne consagración.

De amores felices.

Quedó bendecido así anoche, en la Iglesia de San Juan de Letrán, el dulce idilio de una parejita muy simpática, acreedora a todas las venturas; la bellísima y distinguida señorita Leonor Pardo Castelló y el caballeroso joven Carlos Dávila Arias.

Boda de amor.

Feliz unión de dos corazones enamorados.

Preciosa la novia.

Cuando llegó a la iglesia ataviada con las galas nupciales bajaron del coro las notas de la Marcha Nupcial mientras en todos los labios florecía un elogio y una celebración.

Un primor el ramo.

Creación de Trías.

Un precioso ramo de callas, de forma alargada, con ese sello de distinción y originalidad de todos los modelos de la **Casa Trías.**

El cumplido caballero Antonio Pardo Suárez padre de la encantadora desposada, y la hermana del novio, Jenny Dávila Arias, fueron los padrinos.

Testigos por ella.

Los doctores José Ramírez Olivella, Valentín Castanedo e Ismael Ferrer y el señor Vicente Pardo Suárez, primo de la novia.

Por el novio.

Los señores Rafael Díaz Salazar y Miguel F. Amézaga, del alto personal de la Compañía Cubana de Electricidad; el doctor Vicente Pardo Castelló, y el señor Jesús Pardo Suárez.

De la ceremonia civil, celebrada ayer también, fueron testigos los señores César Beristain y Rodolfo Perez Zamora.

Mi felicitación a los cónyuges.

Cordial, afectuosísima.

LA SOCIEDAD INFANTIL DE BELLAS ARTES

Un gran éxito.

La función de ayer.

Puede sentirse orgullosa la meritísima directora de la sociedad, la señorita Nena Benítez, alma de la magnífica institución, por el éxito obtenido en la función de ayer.

Función extraordinaria.

Que gustó mucho.

Se puso en escena una opereta preciosa de Iren Rich, traducida del inglés por la señorita Benítez, y fué ejecutada por más de cincuenta niños, admirablemente.

Muy bien ensayada.

Y muy bien dirigida.

Los niños, con sus trajes preciosos, daban una nota de color a la fiesta y se advertía que habían puesto en ella todo el gusto y toda la buena voluntad que se merecía la obra.

Un aplauso a la señorita Nena Benítez por su labor tan constante en dirigir tan bien, con tanto gusto, la Sociedad Infantil de Bellas Artes.

Como también se lo merecen las incansables colaboradoras de tan hermosa idea, Conchita Gallardo y Hortensia Benítez de Skirving que trabajaron afanosamente por el mayor lucimiento de la función de hoy.

Son las que merecen los elogios.

Por tantos méritos obtenidos.

También tengo que felicitar a las niñas que más se han distinguido en los papeles principales como es Carmita Santamaría, lindísima niña de una voz preciosa que parece una artista completa y que desempeñó el principal papel de la opereta.

La graciosa Sylvia Bens.

Una bailarina admirable.

Y entre las que más se destacaban Graciela García Montes y Morales, monísima niña, María Matilde Rodríguez González, que recita admirablemente, Virginia y María Elena Palicio, muy lindas las dos y Mita Montalvo Urrutibeascoa que se lució mucho.

Renée Soldevilla, muy celebrada.

Una chinita monísima.

María Coniff, Raquel Pérez Muñoz, Marta Jiménez Núñez, Marta y Berta Fontanills y Sara Rodríguez Franca lucían encantadoras.

Antonieta y Virginia Fonts y Oña, Sylvia Santamaría y Pessant, Lourdes Pessant y Estrada, Elena Alvarez Menéndez y Lydia Montiel y Varona, que fueron muy celebradas.

Lourdes Amézaga y Mora.

Un encanto.

Y Olga Martínez Montiel, Marta López Silvero y Martica Fernández Sánchez sobresaliendo en el conjunto.

Sylvia Medina y Ruiz Porras.

Lucía con su **overall**, preciosa.

Y el grupo de los varones encabezados por el protagonista Carlos Salas y Humara, Gastón Bernal y Fernández, Alberto González del Barrio, y los ositos Eugenio Erquiaga y Luis Roura y González, Diego Rodríguez Lombard, Fernando Jiménez Núñez, Bernardo Coniff, Fernando Palicio y Valle y Carlos Pessant y Estrada cumplieron muy bien su cometido.

Pueden sentirse orgullosos todos los niños por lo bien que interpretaron sus papeles.

Se celebraba el primer año de su fundación y nada mejor podía haber escogido ella que esa opereta tan tierna y tan fina para la conmemoración.

La orquesta de 25 profesores, fué dirigida por la señorita Benítez como podía haberlo hecho un gran maestro.

Los números adicionales a la obra, o sean **Los soldaditos de madera** y el **Ballet**, fueron muy aplaudidos.

Y el **Yap-Dance** final ejecutados por varias señoritas fué muy celebrado también.

Quedó como recuerdo de la linda fiesta de ayer un programa con grabados de algunos de los cuadros de la fiesta, el argumento de la opereta y los propósitos de la Sociedad.

Propósitos que verá realizado.

Por todo lo que ofrece.

Sería interminable numerar los méritos de cada artista de la fiesta de ayer, basíe con decir que cada uno de ellos se lució y ejecutó su papel a maravillas.

Un aplauso a todos.

Por el gran éxito.

BENDICION NUPCIAL

En la casa.

En la residencia de la novia.

Se llevó a efecto anoche una boda que tiene todas las simpatías del cronista, la de la bella y muy graciosa señorita Emilia Eugenia Fernández y el joven Félix Alvarez Rodríguez.

Los artistas de **El Clavel**, el gran jardín nacional de los hermanos Armand, transformaron en preciosa capilla la sala de aquella hermosa mansión de la Calzada Real.

De gran belleza el altar.

Lindo altar al que le ponían verde marco las palmas arecas, esas incomparables palmas gigantes que son una especialidad del famoso jardín de Marianao.

Llevaba la imagen del Sagrado Corazón de Jesús rodeada de dalias **easter lillies** gladiolos y alelíes en búcaros y jardineras.

La dulce **fiancée** aprisionada en sus manos un ramo precioso.

Ensueño de amor.

Modelo de **El Clavel**, el gran jardín de las novias, de **sweet peas**, y **easter lillies**, con una cascada de refulgentes cinticas de plata y caídas de espárrago y **sweet peas.**

Fueron padrinos de tan simpático enlace la madre del novio, la respetable señora Inocencia Rodríguez de González, representada en la ceremonia por la señora Zoila Rodríguez de González, y el señor Emilio Fernández padre de la novia.

Suscribieron el pliego matrimonial en calidad de testigos, por ella, el doctor José Elías Jiménez y el señor Florentino Suárez, y por él, los heñores Marino García y Manuel Pérez.

¡Felicidades'

TE DANCE EN ALMENDARE

Fiesta dominical.

Cada vez más brillante.

Estará hoy el regio hotel, después del mitin hípico, en grande y completa animación.

El te-dance de hoy será uno de los mejores.

Es enorme la reservaciones así se asegura.

Las fiestas dominicales del Almendares, gozan de un marcado prestigio entre nuestros mejores elementos sociales. Allí se congrega nuestra alta sociedad y cuantos prominentes turistas nos visitan.

La nota de arte la dará Celinda, bailarina española. Y la orquesta de los hermanos Palau tendrá a su cargo la interpretación de las fiestas bailables.

Gran fiesta hoy en Almendares.

Culminará en un acontecimiento.

Nada blanquea los dientes como la *DOBLE ACCION de *Limpiar*

La Crema Dentífrica Listerine, elaborada por los fabricantes del Antiséptico Listerine, contiene ingredientes especiales para limpiar y pulir no incorporados hasta ahora en cualquier otro dentífrico.

Con ella se consiguen los más maravillosos resultados, sobre todo si se usa con el cepillo Pro-phy-lac-tic de diseño científico, pues así se obtiene la doble acción de limpiar.

El copete en la punta y las cerdas fuertes en forma de sierra del cepillo Pro-phy-lac-tic, penetran entre los dientes y detrás de las muelas, haciendo así aun más eficaz la acción de los ingredientes pulidores de la Crema Dentífrica Listerine. Esta combinación limpia los dientes por todas partes—da a las encías un eficacísimo masaje e imparte a la boca una exquisita sensación de limpieza y frescura.

Después de palpar el efecto de la doble acción de limpiar y observar el resplandor que en poco tiempo adquieren sus dientes, no volverá a usar otro cepillo ni otro dentífrico.

• • •

ADVERTENCIA: Los cepillos Pro-phy-lac-tic se venden siempre en sus cajitas amarillas—nunca sueltos. La Crema Dentífrica Listerine cuesta menos que otros buenos dentífricos. Podrá comprar con el dinero que se ahorre, los cepillos Pro-phy-lac-tic que necesite.

8619

CREMA DENTIFRICA LISTERINE

CEPILLO DE DIENTES Pro-phy-lac-tic

Juvenin

Lo mejor y más práctico

Oscurece las canas y no mancha

Farmacia

"El Aguila de Oro"

Monte y Angeles. Tel. M-4010

SIMPATICA BODA

Boda elegante.

Celebrada anoche.

Tuvo efecto en la residencia de la novia, en la calle Domínguez, y fueron los contrayentes la bella e interesante señorita Carmita Hernández y el señor Francisco Migoya, joven estimadísimo.

En la sala de la casa se alzaba el altar.

En su adorno se veían las flores más lindas de **El Fénix**, el jardín del gran mundo. Dalias, gladiolos, azucenas y rosas en profusión admirable.

Llegó hasta allí la linda desposada desplegando el lujo de una rica **toilette** y aprisionando en sus manos el artístico ramo especialmente diseñado para ella por los exquisitos floristas de **El Fénix**, el afamado jardín del paseo de Carlos III.

Era de dalias-crisantemos.

Blancas y pomposas.

Terminada la ceremonia, lo cambió por el ramo de tornaboda, que procedía igualmente del gran jardín de Carballo, decano de los de su rango y clase, y era todo de dalias **Fénix**.

Lindísimo.

Carmita y Francisco fueron apadrinados por el señor Vicente Collado y señora Hortensia de la Cruz de Collado.

Testigos por ella: los señores Manuel M. Pazó y José Alvarez.

Y por él: los señores Luis García y Luis Cobielle.

A las muchas felicitaciones que recibieron los nuevos esposos quiero unir la mía.

Afectuosísima.

INTERESANTE VELADA

En la noche anterior.

Una interesante velada.

Fué la celebrada por la Asociación de Representantes del Comercio en su local social de Reina 3, altos.

Una fiesta animada.

Muy concurrida.

Se llenó un brillante programa con números de prestidigitación, canto, recitaciones y declamación.

Una gran fiesta.

Para la que fuí atentamente invitado.

TARDE DEL TURF

Gran público asistirá hoy domingo al Oriental Park.

Son los días más concurridos.

Promete resultar brillante la quinta celebración del clásico Cuban Derbey, con premio de 5,000 pesos y cuotas.

Es el clou del magnífico programa del día.

Tanto en el Jockey Club como en el Grand Stand prevalecerá el entusiasmo por la fiesta hípica.

(Continúa en la Página NUEVE)

Los Defectos de la Piel

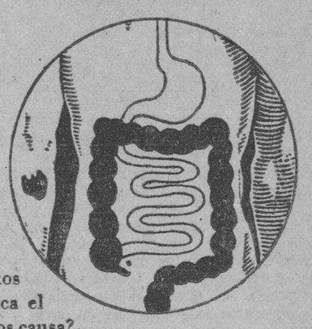

tienen su causa *aquí*

¿Trata Ud. de ocultar con polvo y colorete los defectos de su semblante o rectifica el estado del organismo que los causa?

La ciencia médica ha aprendido mucho relativamente a esas molestas erupciones que, con frecuencia, echan a perder una piel por lo demás encantadora. Por lo general provienen del tubo intestinal cuya inercia tiende a acumular ahí desechos tóxicos que debían eliminarse.

Y la misma ciencia médica ha hallado el remedio: la Levadura Fleischmann para la salud, que es un alimento nutritivo y fresco y no una medicina de las que tienden a convertirse en hábito. La Levadura Fleischmann estimula los intestinos de manera que los desechos salen antes de que, por acumularse, tiendan a invadir el resto del organismo y a provocar erupciones de la piel.

Si quiere Ud. poseer inmaculada tez y salud que venga de un organismo que funciona como debe, pruebe la Levadura Fleischmann. Tres pastillas diarias de este nutritivo alimento, durante seis semanas, le darán los mejores resultados.

Levadura FLEISCHMANN

Compañía Levadura Fleischmann

Apartado No. 782, Habana. 2F2

Sírvanse mandarme su folleto gratis.

*Nombre*_____

*Dirección*_____

_____

Si quiere Ud. más informes acerca de la Levadura Fleischmann para la salud, sírvase firmar y enviar por correo este cupón

M.E.C.D. 2016

SOCIEDADES ESPAÑOLAS

NUEVA SOCIEDAD PARA LAS DAMAS DE "COVADONGA"

Cobijará el dolor de la dama y de la niña bajo el nombre de la Virgen de las Asturias

Un grupo deasturianos, en la fraterna compañia deotro grupo de méuicos tan prestigiosos como los asturianos, han constituido una nueva sociedad mutual defines noblemente altruistas, que cobijará en las horas del dolor y de saudade a las damas asturianas y no asturianas que sean asociadas. Su Junta Directiva la presidirán seis miembros médicos y seis miembros que no lo son, con su Presidente quie no habrá de ser doctor. Su Secretario, será el culto doctor, nuestro estimado amigo Ataulfo Fernández Llano. Directiva que se elegirá y tomará posesión de sus cargos tan pronto como quede redactado el Reglamento social, redacción que va está ultimando la Comisión organizadora.

Integran su valioso Cuerpo Facultativo, el Director doctor E. Stincer, Cirujano; Subdirector: Dr. A. G. Albertini; partos, el doctor Huguet; cirujano ginecólogo, Dr. Gómez Morales; Vías urinarias y Nutrición. Dr. Fernández Muñiz; Auxiliares de Cirugía: Doctores Armando Fernández garganta, nariz y oídos; doctor Emilio Alvaré, enfermedades de los niños; doctor José Alonso, radiólogo; doctor Arias Avellán; Laboratorio, doctor G. Kouri.

De internos, los Dres. Rodríguez Pérez, Alvarez Montano, Lebredo, Helenio Ferrer, J. Buzzi y J. Domínguez Alvarez. Oficiarán de Dentistas los doctores Leonila Rodríguez, Oiz y José Hermida. También el doctor G. Casariego y algunos más. Un excelente Cuerpo de Comadronas.

Médicos y Cirujanos que pertenecen casi todos como médicos de altos prestigios a la Facultad de Medicina como Profesores y al Cuerpo Facultativo del Sanatorio Covadonga del Centro Asturiano.

Todo esto comenzará a funcionar, desde el dia primero del próximo mes en el local social, aunque interino, de Reina 88 donde las asociadas pueden concurrir a sus visitas de consulta o pasar recado telefónico de que pasen a visitarlas a sus domicilios los médicos que montarán guardia en el local social. Caso de que tengan que cobijarse en una clínica, serán enviadas para su curación a las de más nombre que existen actualmente, hasta que la sociedad construya su Sanatorio, cuyos planos ya se han encargado a un gran ingeniero que los acabará lo más pronto posible, para comenzar la construcción y darla por terminada con toda rapidez.

Los médicos intervendrán directamente y de una manera efectiva en las mismas condiciones que los no médicos en el Gobierno y en la administración de la Sociedad.

Caso de quealgún día el Centro Asturiano se deciua a otorgar servicios idénticos a las damas y a los niños, los dela Asociación de Damas de Covadonga pactarán con el Centro Asturiano una fusión con la hidalguía propia de todos los quefigu ran en el Centro y en esta nueva sociedad.

LABOR EN LA BENEFICA DEL CENTRO GALLEGO

Hablamos ayer de la intensa labor que se viene desplegando con magnífico éxito en el Sanatorio «La Benéfica» y del Centro Gallego y lo probamos agregando lo siguiente:

Durante el pasado año 1931 fueron asistidos en «La Benéfica» 6815 enfermos de los cuales salieron completamente curados 6107, cantidad que por sí sola demuestra la eficiencia del Cuerpo Facultativo de esa Casa de Salud y el extraordinario cuidado y especialísima atención que allí merecen todos los enfermos.

Los cirujanos efectuaron en ese tiempo 1592 operaciones, entre las cuales muchas fueron de extraordinario relieve por su gran importancia científica y por la extema gravedad de los pacientes que merced al admirable valer profesional de los operadores, lograron una curación que parecia imposible.

De los labios de muchos socios operadores hemos oido la descripción de algunas de las operaciones a que se habían sometido y sin eufemismo podemos asegurar que muchas uos han perecido realmente milagrosas ya que en la enfermedad que padecía la juzgábamos absolutamente incurable.

Vaya un aplauso sincero y entusiasta para esos ilustres hombres de ciencia que tantas vidas preciosas han sabido arrebatar de entre las garras de la Parca.

UNA GRAN FIESTA DE LA BENEFICENCIA ASTURIANA

Uno de los atractivos que más llamará la atención en el festival que la Institución Asturiana de Beneficencia, organiza para el trece de marzo lo constituirá a no dudar el gran concurso de cantos y bailes regionales que con tanto esmero se prepara por los miembros de la Sección de Arbitrios y Propaganda de la citada sociedad.

Apenas anunciado el concurso y formalizadas las Bases, empezaron a llegar a la Secretaría de aquella sociedad, solicitudes de inscripción lo mismo en un sentido que en otro. Según nos anuncian y con el fin de que este concurso resulte el más lucido de cuantos hasta ahora resultaron celebrados, habrá valiosos regalos con los que se premiará los mismos la voz suave, fina, armoniosa y delicada de la rapaza que tome parte en el concurso y a juicio del jurado así lo amerite, que la otra voz abrupta, varonil, acariciadora como la brisa que se apercibe en la cresteria de las montañas asturianas. Voz de rapaz joven de galán aventurero, lanzada al aire en noche samateina o santiaguera. Voz fuerte, canto recio y masculino.

Para los otros, para los bailadores, también habrá sus valiosos premios. Otro día nos ocuparemos de esto.

LEVANTANDO LA QUIEBRA EN LA CAJA GALLEGA

El Comité de Depositantes muy satisfecho de todos los que reclaman la legalidad

Todas las horas laborables del día y gran parte de la noche las dedican los depositantes de la Caja de Ahorros y Banco Gallego a dar su conformidad al convenio que ya conocen nuestros lectores, fué de gran actividad notándose gran afluencia de los mismos, a las oficinas establecidas en el vestíbulo del Centro Gallego en toda la mañana del dia de ayer.

La Dirección y el Comité de Depositantes, se muestran altamente complacidos de la rapidez con que los acreedores están concurriendo a dar su aquiescencia al convenio judicial. No cabe duda, que, a más de tratarse de la defensa de sus intereses los anima a todos el ferviente deseo de ver nuevamente en marcha normal y bajo su dirección la Caja de Ahorros y Banco Gallego, título que dice tanto a sus añoranzas.

Los funcionarios de dicha entidad confían en dejar solucionado este asunto dentro de muy breves días, si continúan, como es de esperar, concurriendo los depositantes en el número quelo vienen haciendo.

El domingo 6 de Marzo, darán una magna Asamblea en los salones del Centro Gallego y para ese dia esperan tener cubierto el cupo requerido por la ley para levantar el estado de quiebra, por cuyo motivo encarecen a todos los depositantes concurran antes de ese día a firmar su adhesión.

ACUERDOS DE LOS DE ROIS Y RIVFRAS DEL SAR

Esta Sociedad se ha reunido en su Local Social Inquisidor No. 3, bajo la Presidencia del señor Genaro Jamardo Diz, acompañado en la Mesa de los señores Rafael Freire Secretario, Manuel Monteagudo Tesorero, José Nieto y Manuel Barbat Presidente de Honor de la Sociedad.

Siendo las 9 de la noche el señor Jamardo, declara abierta la sesión, después de comprobar que había el quorum suficiente que dispone el Reglamento. El Secretario previa orden del Presidente da lectura a la Convocatoria y orden del día, seguidamente al acta de la sesión anterior siendo aprobada por unanimidad.

Los señores José Nieto Ma. Peneireiro y José San Pedro, asociados nombrados por la Junta General de Diciembre ppdo. presentan un documentado informe del movimiento de la Caja durante el año social, en el mismo se pide un voto de gracias para el Secretario por ser quien los ha auxiliado en su labor glosadora, la que han podido realizar tan minuciosamente debido a su valiosa ayuda. El Secretario declina el voto de gracias pedido para él en la mesa de la Junta Directiva, pues—dice—que el no merece él voto de gracia, pues no había hecho más que cumplir con su deber.

La Junta General puesta en pie le concede un Voto de Gracias a la Mesa de la Junta Directiva. El Presidente da las gracias en nombre de sus compañeros.

Terminada el orden del día, previa orden del Presidente el Secretario da lectura a la Candidatura presentada por la Comisión de Socios fundadores la que la Junta Directiva presenta como Oficial. El señor Presidente declara proclamada la candidatura, la que es recibida con grandes aplausos por todos los Asociados presente. El señor Nieto Presidente electo da las gracias a todos por su elección y en nombre de todos los elegidos.

VARIOS ACUERDOS DE LOS DE TRABADA

En Junta General celebrada por esta sociedad llenos de entusiasmo los asistentes, se tomaron, entre otros, los siguientes acuerdos:

El señor Secretario dió lectura a una memoria de los actos llevados a cabo por la sociedad en el año 1931, que pone en evidencia la pujanza de la misma y el alto espíritu de sus componentes ya que, a pesar de los tiempos difíciles que atravesamos y haber regresado a España un buen número de socios de los más entusiastas, la Sociedad ha seguido su curso ascendente, hasta el extremo de poder hacer hoy efectivo, el proyecto mantenido por largo tiempo de construir un Panteón Social, el cual es ya un hecho, toda vez que pensamos inaugurarlo antes de dos meses; habiéndose también dado algunas fiestas, resultando un éxito cada una de ellas, sin descuidar, por otra parte, la beneficencia a la que en dicho año se destinó mayor cantidad que en ninguno de los precedentes.

Se dió lectura a un extenso escrito y proyecto de Estatuto de una Sociedad denominada «Irmandade Iabrega» que acaba de constituirse en Trabada, la que pide nuestra representación allí, siendo su lema el mejoramiento tanto moral como materia l de la clase campesina en el Ayuntamiento que ha dado ell nombre a nuestra Sociedad».

Se acordó donar la suma de diez pesos para los damnificados del terremoto de Santiago de Cuba.

Se acordó también solicitar de la Nueva Fábrica de Hielo, local para celebrar a ser posible en el mes de Agosto, próximo, el banquete de la sociedad en los jardines de La Tropical.

BAILE DE LAS AFORTUNADAS

Para el sábado 5 de marzo próximo y como hemos anunciado en crónicas anteriores celebrará el Club Tenerife el grandioso baile de las Afortunadas amenizado por el jazz band de los hermanos Martínez, la orquesta de Belisario López y los sextetos la Sonora Matancera y Campos de Amor. Este baile se celebrará en todos los salones del Centro Castellano, Egido 2.

Las damas serán obsequiadas con perfumes.

Solicite su invitación con tiempo en la Secretaría del Club.

LA CAMPAÑA DE INSCRIPCIONES EN CTRO. ASTUR

Cada vez con mayor entusiasmo sigue la Sección de Propaganda aumentando el número de socios

Con entusiasmo inusitado, así va la campaña de inscripción de asociados que con tanto acierto iniciara la Sección de Propaganda del Centro Asturiano, la que ha recibido la cooperación de los asociados en su labor, cooperación efectiva, de aumento de nuevas inscripciones.

Para mañana lunes tiene señalada sesión ordinaria continuación de la anterior la Sección de Propaganda, en la que se dará cuenta de la Campaña de inscripciones, de los nuevos socios inscriptos durante el mes de febrero, quienes fueron los que mayor número de socios han inscripto durante el mes y los asociados a quienes corresponde les sea otorgado el Diploma de Gratitud.

Y también conocerá la Sección, que ya han sido inscriptos cien nuevos asociados para el mes de marzo próximo, lo que es una demostración elocuente de que se ayuda a la labor que la Sección viene desarrollando en estos tiempos de honda crisis, labor que es titánica, ya que se trata de sostener y si es posible aumentar la lista social.

Cabe esperar que la Sección redoble sus esfuerzos para que las inscripciones correspondientes al mes de marzo que tan felizmente se inician, puedan ser el duplo de las realizadas en el mes de febrero.

Esperemos, pues, esta sesiún de la Sección de Propaganda en la que seguramente se han de apuntar nuevas ideas que contribuyan al aumento de inscripción de socios.

AGRACIADOS EN EL GRAN BAILE PARA SANTIAGO

La gran lámpara de la casa Quesada le correspondió al señor Juan Colomé; el juego de te al señor Joaquín Aguirreacoénaga y la pulsera al señor Juan González.

La Asociación de Dependientes del Comercio y el Comité de Damas de la Colonia Española han puesto bien de relieve la comunión espiritual en sus sentimientos en pro de los damnificados de Santiago de Cuba. En todos los salones fué objeto la distinguida y hermosa representación femenina, de manifestaciones de afecto de parte de las lindísimas y simpáticas asiduas a los bailes de Dependientes y de parte de los componentes de la Junta de Gobierno y de los socios en general.

El apóstol San Pablo en sus admirables epístolas a las de Corinto, les decía: «Quien siembra con abundancia, hace limosna abundante, recogerá también abundantemente». Cuba demuestra que está en la avanzada de los pueblos más cultos de América, dando muestras de superiodidad de sus cualidades al haberse puesto de pie, como lo ha hecho gallarda y cristianamente, en la obra de acción en favor de los hermanos de Santiago de Cuba.

Y entre los que se han puesto de pie se destacan hermosamente una pléyade de nobilísimas personas y amistades a las que se les tributó merecidamente el aplauso nacional.

Las cuotas atrasadas

En la noche del lunes próximo día 29, se reunirá en la Contaduría del Centro Social la Comisión que atiende a los asociados que concurren para tratar de sus cuotas atrasadas.

El acuerdo que continúa en vigor es éste: «Todo asociado se obligará a pagar dos recibos todos los meses hasta quedar completamente al día, autorizándosele el pago de un recibo atrasado y el recibo del mes corriente, adquiriendo de nuevo sus derechos sociales. El incumplimiento de este convenio anulará completamente todos los derechos adquiridos, dándose la baja definitiva al asociado».

VERBENA CRIOLLA DE LA ASOCIACION CANARIA

Con el mayor entusiasmo reunióse la Sección de Recreo y Adorno de la Asociación Canaria, tomando diversos e interesantes acuerdos respecto a la mejor organización y lucimiento de la grandiosa Verbena Criolla que ha de tener efecto en todos los salones sociales y terrazas el sábado, día 19 del próximo mes de marzo.

Una Comisión presidida por la interesante señorita Nilda Díaz y compuesta por las señoritas Normanda Martín, María del Carmen Martín, señora Virginia López de Acosta, señora América del Pozo de Delgado, señoritas Susana Hernández Montes de Oca y Catalina Salazar y Alvarez Buillas y señoras Amanda Cárdenas de Jaén y María del Pino Padilla de Fernández, asesoradas de un numeroso grupo de vocales tendrán a su cargo recabar el apoyo de numerosas casas comerciales al fin benéfico que se persigue con la misma que no es otra que la de dedicar todos sus productos a socorrer a los damnificados de Santiago de Cuba.

También y dentro del mayor entusiasmo y por unanimidad se concedió un amplio voto de confianza al insustituible presidente señor Trino Hernández Montes de Oca.

Conjuntos musicales de gran renombre han sido seleccionados para amenizar esta fiesta.

Kioscos en abundancia, flores a granel, diversiones en cantidad, tal es el lema de la Sección de Recreo y Adorno de la Asociación Canaria.

VISITA A LOS ENFERMOS DE SANATORIO COVADONGA

En la mañana de hoy domingo la Comisión de Delegaciones de la Sección de Propaganda se constituirá en la Casa de Salud «Covadonga», para visitar a los enfermos que procedentes de las Delegaciones se encuentran recluídos en dicho Sanatorio, es pues, la visita dominical que la Comisión hace, ya que durante la semana, ya se ha dicho, pero repitasmolo, cada pabellón es visitado por un Vocal de la Comisión quien se interesa por el estado de salud de sus coasociados a fin de dar cuenta del mismo a las Delegaciones.

MUY BRILLANTE LA FIESTA DEL C. VALENCIANO

En su inauguración oficial se abrazaron valencianos y todos los del club cultural

Anoche, algo muy brillante, muy fraternal y muy donoso: la inauguración del nuevo local social donde están instalados el Club Cultural y Centro Valenciano, en el Paseo de Martí No. 118, altos. Dotado de todas las comodidades, propias de una sociedad de recreo y cultura.

Como ya conocen nuestros lectores por las informaciones que hemos ido publicando anteriormente, el prestigioso Centro Valenciano trasladó al nuevo hogar su artístico teatro, que por su construcción, su acabado trabajo y su constitución hace que sea el mejor que existe en la capital dentro de su tamaño y originalidad.

Anoche se procedió a inaugurar teatro y salón; el primero a cargo del Cuadro Artístico del Centro Valenciano y el segundo con la orquesta de los hermanos Martínez que confeccionaron un atractivo programa para la juventud bailadora que llenó por completo el salón de actos, aplaudiendo primeramente la representación del juguete cómico Fieras mansas, que pasó su representación en medio de la hilaridad del público.

El salón y entrada de la escalera estaba primorosamente adornado con plantas del acreditado jardín «Las Mercedes», como el salón lucía un espléndido adorno floral muy propio para esta clase de fiestas.

Los comentarios más gratos se oían en pro de ambas Juntas de Gobierno del Club Cultural y Centro Valenciano, por la instalación en lugar tan céntrico y en local tan confortable arreglado por la mano artista y maestra de los «ches» al instalar allí esa joya de arte, que encierra su flamante teatro.

Club Cultural y Centro Valenciano, unidos espiritualmente por azares de la vida bajo el mismo techo, han de reforzar su vida social y tendremos la ocasión de gozar de distintos actos que han de decir mucho de su cultura y de su arte, a la par inigualado por nadie. Sus vidas perdurarán por los años a través de los lustros, se afianzarán sus cimientos y si la situación económica en nuestro país cambiara, como así todos esperamos en un plazo no lejano, convertirán culturales y valencianos su «home» como una joya de preciados méritos, envidia de la sociedad cubana y colonia española en general.

Felicitemos a ambas directivas por igual en las figuras simpáticas y atrayentes de sus presidentes, los señores Francisco Guardia y José Oltra, los que tuvieron toda clase de atenciones para el cronista. No dejaremos tampoco de exteriorizar nuestro reconocimiento a la par de expresar nuestra felicitación a los señores presidentes de las Secciones de Recreo y Adorno de Club Cultural y Centro Valenciano, en las personas de los buenos amigos, señores Angel L. Alonso y Manolo Climent, organizadores de este acto saturado de alegría y confraternidad hispanocubana, que de perdurar por los años.

A todos nuestra felicitación.

LOS ENFERMEROS EN TODA LA TROPICAL

Se va aproximando el día 3 de Abril domingo señalado por la Asociación de Enfermeros y Alumnos de Cuba para la celebración de su grandioso festival en todos los jardines de «La Tropical». A medida quie va transcurriendo el tiempo van llegando a nosotros nuevas noticias sorprendentes en relación con este magno acontecimiento que se avecina. Sabemos de buena tinta que el grupo de enfermeros perteneciente a la Casa de Salud «La Purísima», tiene el propósito de demostrar en el festival del 3 de Abril a los demás compañeros, de lo que ellos son capaces, pues aseguran que las mismas actividedes que han demostrado para obtener el triunfo de su candidato presidencial, lo harán por conseguir el más grandioso éxito festivalesco. En el mismo caso se encuentran los que pertenecen a La Covadonga y la Canaria, pues debido a la activa propaganda que han realizado en favor de los actuales Directivos, consideran que los obliga ahora a cooperar de una manera decidida a todo acto que la Asociación organice. Pero nosotros que estamos al tanto de cómo vienen laborando con tal propósito los de «La Benéfica», nos permitimos aconsejarles a los antes citados, que no se duerman si no quieren que estos últimos los dejen chiquíticos en la colocación de entradas. Así las cosas, no es aventurado asegurar de antemano un éxito rotundo a la Asociación de Enfermeros y Alumnos en su festival del 3 de Abril.

CUADRO DE HONOR DEL PLANTEL JOVELLANOS

Hé aquí los nombres de los alumnos dignos de figurar en el Cuadro de Honor de este Plantel, durante la semana comprendida del 26 del actual, al 4 de Marzo próximo:

Niñas. Aula 1a: Albina Asso González, Emelina Fernández Ardura y Leonor Cuervo Alvarez; Aula 2a: Gisela Madrid, Alicia Mederos y Elsa Merino; Aula 3a: Ofelia Díaz, Mora Menéndez y Rafaela Martínez; Aula 4a: Clara Díaz Misa, Aida Díaz Basteiro y Alicia García; Aula 5a: Etelvina Martínez González, Bertha Llerena Puga y Mercedes Díaz.

Niños. Aula 1a: Francisco Blanco Cuetos, Emilio Escalada Fernández y José García Rodríguez; Aula 2a: Armando López, Miguel Merino y José Niño; Aula 3a: Juan Fernández Rico, Eugenio Iglesias y Antonio González. Aula 4a: Genaro Díaz, Marcos Romero y Segundo Pérez; Aula 5a Luis Menéndez, Guillermo Riestra y Francisco Redruello.

OBSEQUIO
PASTA GRAVI
CREMA DENTAL
ANTIPIORREICA, ALCALINA.
Nombre ... ...
Dirección ... ...
Ciudad ... ...
Envíe este cupón al laboratorio Gravi, Apartado 5, Jovellanos, y recibirá un tubo gratis.

MATANCERAS

UN ENGAGEMENT

Formalizado ayer.

Por el señor Francisco Pardiñas, hermano político del ingeniero de Obras Públicas del Distrito ha sido pedida al señor Mariano Rando, la mano de su hija Adolfina, para el caballeroso joven José A. Cubillas y Pardiñas.

Una parejita interesante y simpática.

Que son vecinos de esa barriada de Bellamar, que es la del cronista y donde Cupido no cesa de disparar sus flechas entre aquella juventud.

Es nieta la fiancée del que fué Alcalde de Matanzas y más luego senador por esta provincia el doctor Alfredo Carbot y Delisle.

Y pertenece el novio a una familia que en Matanzas como en Oriente disfruta de los más altos aprecios.

Para esos enamorados, amigos míos muy estimados, va la más sincera enhorabuena en esta nota.

¿Cuándo la boda?

DOÑA MARINA NAVARRO

La viuda de González Chávez.

Delicado de salud es en estos momentos el estado de la venerable matrona que es tronco de una apreciabilísima familia de esta sociedad.

Su avanzada edad—nonogenaria—aunque conserva la enferma el pleno de todas sus facultades, inquieta grandemente a sus familiares.

La asiste el doctor Beato, que en la noche del jueves la visitó dos veces, dejándola más aliviada.

Abuela del caro compañero en la crónica Eduardo Alfonso, la señora doña Marina Navarro viuda de González Chávez, por su residencia de la calle de Maceo, desfilan nuestros elementos sociales más caracterizados para interesarse por la respetabilísima dama.

Ojalá pueda consignar cuanto antes su mejoría.

PANCHITO ZAYAS Y CASTRO

Delicadito.

Guarda cama con altas fiebres, el simpático chiquillo que es primogénito del teniente fiscal de esta Audiencia doctor Francois de Zayas y su elegante esposa, Rita Castro Tarrgona.

Por su mejoría hago votos.

SAN OSWALDO

La festividad de hoy.

Están de días y me complazco en saludarlos, el doctor Oswaldo Carbó, Magistrado de la Audiencia de Santa Clara, que es hijo de Matanzas y personalidad saliente de nuestro mundo social.

El señor Oswaldo Llorens, hasta cuya residencia de las alturas de Bellamar, aquella quinta hermosa del doctor Guiteras «Canet de mar» envíole mi afectuoso saludo.

Oswaldo García y García, para quien tengo siempre un afectuoso recuerdo en esta fecha.

Oswaldo Bazil, Ministro Plenipotenciario de la República Dominicana en la Habana, el que ofreció ayer con motivo de la fecha gloriosa de la Independencia de su país, un champagne de honor en los salones del Vedado Tennis Club.

Tengan todos un feliz día.

UNA COMIDA ANOCHE

En el Velasco.

Despedida de soltero, mejor dicho de su viudedad, a un caballero tan distinguido y tan popular en nuestro comercio, como el señor José B. Skidmore, que embarca mañana rumbo a Miami, donde contraerá matrimonio, como anticipé desde hace días con una joven y bella dama americana.

Un grupo numeroso de amigos de Skidmore, a cuyo frente figuraba el Administrador del National City Bank, Juan Quirós reunióse en torno a Skidmore para brindar por su dicha futura.

Representaciones del comercio, del Rotary, de la alta banca, de la Cámara Industrial, confraternizaron con el viajero de mañana, entre las las delicias de un exquisito menú y la charla amable de los alegres comensales.

Fué un acto de camaradería y cordialidad simpatiquísimo, al que faltó el cronista, invitado a él, por hallarse fuera de la ciudad.

El señor Skidmore regresará a Cuba en compañía de su esposa, para esperar la llegada del verano en que harán su viaje de novios.

Después se establecerán aquí, poniendo casa.

EN EL CASINO

Un baile infantil hoy.

Fiesta de niños para la que hay entusiasmo inmenso entre el ejército de la chiquillería perteneciente a aquella casa.

Va una comparsa numerosa.

De muñecas de Lency.

En parejas que pasan de veinte se presentarán en la fiesta luciendo trajes primorosos, a cual más bellos.

Después de las seis habrá para los mayores también un chance de baile.

Cerrando con esta fiesta el Casino su temporada oficial carnavalesca.

Se habla de un asalto para después, pero a particulares iniciativas de entusiastas jóvenes de ese centro.

EL DR. LUIS CUNI

Enfermo.

Desde hace dos semanas guarda cama el prestigioso galeno, que es de las figuras más destacadas de la medicina en Matanzas.

Altas fiebres lo han aquejado.

Y ha estado todo este tiempo recluido en su lecho, donde lo visitan sus numerosos compañeros y sus más numerosos amigos.

Aquella quinta de la Calzada de General Betancourt «Villa María Luisa», se ha visto favorecida en estas dos semanas con la presencia de todos los elementos sociales matanceros.

Hago votos por la mejoría de Cuní.

UNA ERRATA

Que me apresuro a subsanar.

En la nota de mis «Matanceras» del jueves, donde anunciaba las bodas de la señora Amalia Pastrana con el señor José Rodríguez, se leyó la fecha del cinco de abril, cuando es lo cierto que tendrán esos esponsales efecto, el cinco del próximo marzo.

Sépase así.

VIAJEROS

A los que saludar.

En primer término a don Manuel Coroalles, que fué huésped de Matanzas el viernes y honró a mi casa con su visita.

También saludaré a la gentilísima mademoiselle Lilian Rojo, que ha venido a esta ciudad para asistir al baile que tuvo efecto anoche en el Tennis.

Un saludo más.

Para don Agustín Alvarez que con el Ingeniero Iznaga pasaron para la Habana, procedentes de Santa Clara.

Manolo JARQUIN.

Remedio de uso mundial, seguro y eficaz contra catarros y resfriados. Desde los primeros síntomas aplíquese en las fosas nasales y garganta. Refresca, suaviza y calma enseguida. Las personas previsoras lo tienen siempre a la mano.

ASOCIACION DE EMPLEADOS DE LOS CENTROS BENEFICOS

Su Junta Directiva celebrará una muy importante sesión de carácter administrativo mañana lunes, a las ocho y media de la noche, en el Centro Gallego, con la siguiente orden del día:

Lectura del acta anterior.

Solicitud de socorro del señor Antonio Carreira Ferreiro.

Solicitud de donativo del señor Ignacio Taboada.

Conocer reclusión del señor Adolfo Azpiri.

Solicitud de cobro del señor José Llamas Gutiérrez.

Balances.

Escrito de la señora Estela B. de Cañal.

Concesión de los jardines de La Tropical; y

Asuntos generales.

DEL SANATORIO HIJAS DE GALICIA

INGRESOS: Olimpia Toyos, María Josefa García, Estela Gil Pérez, Eanide Abuedo, Carmen Leal Basanta, Dolores Rodríguez, Hortensia Iglesias, Josefa Gos, Manuela Barreiro y Casimira Roca.

ALTAS: Pura Mosquera, Maximina Pérez, Aurora Fernández, Luisa Otero, Cándida Martínez y Rosario Vega.

VIBORENAS

LA BODA DE ANOCHE

Carmen Lanza de Castro, Rafael Consuegra y Díaz.

Un nuevo idilio amoroso que se realiza, una nueva acta que levanto para de él dar cuenta, complacido ante la felicidad de dos corazones que han podido sellar con un expresivo «sí» su amoroso pacto que ha bendecido el Ministro de Dios, viendo por inconstable vez la más sugestiva de las ceremonias, tan impacientemente esperada por los ya dichosos novios.

Puntuales fueron Carmen y Rafael, como no deseando retardar el momento de suprema felicidad, y vi a una novia muy gentil y elegante avanzar pudorosa y sonriente por la senda que a su felicidad la conducía, a los acordes de la solemne Marcha Nupcial, siempre escuchada por todos con sincera complacencia.

Al pie del altar mayor esperaba el feliz novio rodeado de la madrina y de los testigos, empezando la solemne ceremonia pocos momentos después, muy breve cuando oficia el querido párroco Reverendo Padre José Rodríguez Pérez.

Madrina fué la respetable dama, amante madre de Rafael, Ladislá Díaz viuda de Consuegra.

Padrino el apreciable caballero señor Eulogio Lanza y Sánchez.

Testigos por tan sugestiva novia: Los señores Antonio Prío Socarrás, Gilberto Hernández y Angel Curbelo.

Lo fueron por el novio:

Los señores Claudio Baglietto, Pedro Herrera y Eulogio Lanza.

Alegres y sonrientes, dichosísimos, descendieron los nuevos esposos del altar ante el que habían jurado la fe de sus amores, siendo saludados una vez más con la Marcha de los novios.

Constantemente se detenían para escuchar las más afectuosas felicitaciones de familiares y amigos, tardando en llegar hasta la lujosa máquina que había de conducirlos a su nido de amor.

En él deseo expresivamente a Carmen y Rafael disfruten inquebrantablemente de la más venturosa vida.

SRTA. ELA MARTINEZ

Esta bella amiguita me ha escrito para pedirme advierta a sus amistades que, siendo mañana sus días, se ve imposibilitada de recibirlas, por causa ajena a sus deseos.

Con mucho gusto complazco a «Elita», nombrada así afectuosamente, dedicándole por anticipado mi expresivo saludo, el del amigo que mucho la admira.

SRTA. NENA HERMIDA

Aunque permanece aún recogida en sus habitaciones, se encuentra bastante mejorada de la molesta dolencia que padece desde hace algunos días, esta graciosa figulina.

Tanto ella como sus familiares permanecen muy agradecidos a sus amistades que constantemente se interesan por su salud.

A todas así lo hago presente, siendo mis deseos participarles cuanto antes el completo restablecimiento de esta amiguita.

SEÑORITA DEL INTERIOR

Si usted consulta la Guía Telefónica, la que puede revisar en la oficina de esa localidad, verá todas las direcciones que necesita, con muchos más detalles de los que yo pueda proporcionarle.

Me complaceré en saludar a su parientica de aquí, a la que haré una próxima visita, tan pronto sepa se encuentre de nuevo entre nosotros.

Mucho le agradezco su último párrafo y siempre tendré el gusto de permanecer a sus órdenes.

DALMACIO DIAZ

Tan estimado amigo, enfermero graduado de la quinta La Purísima Concepción, al que muchas atenciones debo, es el encargado por sus compañeros para organizar el gran baile que se efectuará el cinco de marzo, para inaugurar el nuevo local de la Asociación de Enfermeros Graduados y Alumnos en Nueva del Pilar, 2.

Ha sido un buen acierto, pues es Dalmacio muy activo y cuenta con muchas relaciones, por lo que el éxito de la fiesta a él encomendada ha de ser muy brillante.

EN LA BOMBONERA

Además del Príncipe Gondolero se proyecta hoy en Tosca, La aventura prohibida», por Mittzy Green y Louisa Fazenda.

No faltarán los acostumbrados «cartones» cómicos.

PIC-NIC TRANSFERIDO

El que iban a celebrar hoy varias señoritas en la pintoresca finca del querido amigo señor Moisés Montejo, ha tenido que ser transferido para el domingo próximo.

Reconoce por causa haber tenido que trasladarse a Matanzas por el delicado estado de salud de un familiar muy allegado, una de las principales organizadoras.

EN GRAN CINEMA

En el coquetón teatro de Valerio y Manolo se proyectan hoy, tarde y noche, las cintas Borneo adentro y La cabaña del tío Tom.

Habrá, además, una divertida comedia.

Los estimados convecinos Hernández y Alvarez preparan grandes sorpresas para la entrante semana.

BODA DISTINGUIDA

Puedo señalar ya la fecha de su relebración.

En la iglesia parroquial del Vedado, la noche del día 26 del próximo mes de marzo, a las nueve y media.

Son los novios la linda señorita Lilia Beale y Garrido, hija de los distinguidos esposos, a los que la más intima amistad de muchos años me une, Hortensia Garrido y Alfredo Beale.

Es el novio el apreciable joven Humberto Hernández y Loredo.

En la próxima semana efectuarán la ceremonia de la toma de dichoa, y algunos días antes de la boda católica se efectuará su matrimonio civil.

Boda distinguida, que me prometo presenciar, como presencié la de Hortensia y Alfredo, y de la que daré muchos pormenores, con mi más afectuosa enhorabuena anticipada a Lilia y Humberto.

SRA. CONCHA VALDES DE LOPEZ

La amante y joven esposa del querido y muy servicial amigo, reputado ginecólogo doctor Manuel López Valdés, desde hace unos días sufre una grippe que la obliga a permanecer recogida en sus habitaciones.

Mucho lo lamento, y dedico a tan apreciable señora mis expresivos votos por su más rápido restablecimiento.

CARLITOS GUAS

Rápidamente y en delicado estado fué sometido este niño, hijo del distinguido convecino y buen amigo doctor Rafael Guas, presidente de la Cámara de Representantes, a la operación de apendicitis que fué muy laboriosa pues duró más de una hora.

El actual estado de tan simpático amiguito es bastante satisfactorio.

Son mis mayores deseos consignar cuanto antes la agradable noticia de su convalecencia.

STA. ROSITA CANCIO

En su hogar ya esta bella figulina, operada con el mayor éxito por el afamado cirujano doctor Cañizares en nuestra Clínica Casuso.

Tanto Rosita como sus familiares permanecen muy reconocidos al doctor Cañizares, así como también a la administradora mi distinguida amiga Rosita Casuso por la excelente asistencia que le fué dispensada.

Me complazco en dedicar mi felicitación a la señorita Casuso, junto con sus familiares y el apreciable doctor Cañizares.

SR. JACINTO PAREDES

Desde hace unos días ingresó en la casa de salud «La Purísima Concepción» tan estimado caballero, a causa de una molesta dolencia que requiere un riguroso plan curativo.

Permanece en el pabellón «Zorrilla.»

Le deseo su más rápido restablecimiento.

MARGARITA AMENABAR

La bella muñequita, niña hija de mis estimados amigos los jóvenes esposos Inés Vidal y Octavio Amenábar, pronto abandonará la quinta Durañona de las «Damas de la Purísima», en la que fué operada de un grave caso de apendicitis por el querido amigo «Gonzalito», encontrándose actualmente fuera de peligro, cesando los temores de los amantes autores de sus días.

Yo espero que tan bello capullito pronto regresará a su hogar, lo que será un éxito más, muy brillante, del experto cirujano doctor González Alvarez.

Son mis deseos consignarlo así cuanto antes.

EN LA BOMBONERA

En la del elegante teatro «Tosca» se estrena esta noche la famosa cinta «El Príncipe Gondolero», por Rosita Moreno y Roberto Rey.

Hablada en español, llevará selecto y numeroso público femenino a su amplia sala.

Urbano del CASTILLO.

Aumente su Estatura

UN METODO DE FAMA MUNDIAL, usado secretamente, le hará a usted crecer en 30 días, o le devolveremos su dinero. Inofensivo y rápido. Un hombre de 63 años de edad, creció 2 pulgadas en 14 días. Otro, 3 y media pulgadas. Estrictamente científico.

No consiste en drogas, alimentación especial o ejercicios molestos.

Circular gratis, o le enviaremos a usted el método completo, porte pagado, al recibo de $3.00 oro americano, por giro postal o cheque internacional.

PRUEBELO POR 30 DIAS, y si no ha crecido usted cuando menos 2 pulgadas, devuélvanos el método y nosotros le reembolsaremos sus $3.00. Usted será el juez de su buen éxito. Dirección: TED SALES AGENCY. Departamento 6-A. No. 130, South Broadway, Los Angeles, Calif., E. U. A.

TRATO DE TIMARLO

El vigilante 1602 arrestó a Vicente Pernas Cubas, vecino de Aguiar 11, por acusarlo Nepomuceno García Gómez, de Sol 112, de que trató de estafarlo haciéndole creer que le iba a dar sociedad en donde podía ganarse la suma de 10,000 pesos.

El acusado fué presentado ante el juez de guardia, autoridad que lo dejó en libertad.

NEVERAS TRADE MARK OSOBLANCO
ELECTRICAS Y DE HIELO
EN MUEBLERIAS Y FERRETERIAS

DEBILIDAD AGOTAMIENTO
ANEMIA
VINO y JARABE
Deschiens a la Hemoglobina
Los Médicos proclaman que este Hierro vital de la Sangre es muy superior a la carne cruda, a los ferruginosos, etc. — Da salud y fuerza. — PARIS.

M.E.C.D. 2016

¡Mujeres amorosas! son más felices!!
La hormona ovaria! radioactiva en Tabletas
Horgéni
cura la Frigidez y restablece la intensidad sensitiva.
Normaliza los periodos; Cura neurastenia, clorosis e histeria; Elimina la grasa superflua y restablece la salud, entereza y gracia juvenil. Dr. R. Weiss, Berlin, Alemania. Venta en Cuba: Droguerías y Farm.) Pida folleto a Dist. Horgéni, Apartado 117, Habana. Se remite gratis en sobre sin anuncio y cerrado.

RESULTADOS SEGUROS
. . . con ROYAL BAKING POWDER

AL partir un bizcocho preparado por Ud. ¿no le preocupa la idea de que quizás haya resultado mal?

Las amas de casa con experiencia nunca corren riesgos que pueden evitar. Saben que polvos leudantes inferiores dan resultados inseguros y que pueden echar a perder los otros ingredientes costosos que entran en la preparación de un bizcocho. Por eso, insisten en hornear con el Polvo Royal de Crémor Tártaro puro que ha sido reconocido por más de sesenta años como el mejor. El Polvo Royal economiza los ingredientes costosos al asegurar una acción uniforme y resultados excelentes.

El libro de "Recetas Culinarias Royal" compilado por los fabricantes del Polvo Royal contiene más de 300 recetas exquisitas. Se le dará a Ud. gratuitamente si llena y envía este cupón.

ROYAL
Baking Powder

Cía. de Levadura Fleischmann, S.A.
Apartado 782. Habana

2R-8

Sírvanse remitirme un ejemplar gratis de libro de Recetas Culinarias Royal.
Nombre .....
Dirección .....
Ciudad ..... País 75S

NEVERAS TRADE MARK OSOBLANCO
ELECTRICAS Y DE HIELO
EN MUEBLERIAS Y FERRETERIAS

APLIQUESE
BLUE-JAY
(EMPLASTO)
MATA EL CALLO
BAUER & BLACK
CHICAGO, U.S.A.

HABANERAS

(Viene de la Página SIETE)

EL ULTIMO COMPROMISO

AMPARITO MEDIAVILLA

Compromiso simpático.
De una linda señorita.

Trátase de la encantadora señorita Amparito Mediavilla que fué pedida en la tarde del jueves para el correcto joven José Prado.

La petición fué hecha ante la señora Amparo Brito viuda de Mediavilla, por el hermano del novio, el doctor Laureano Prado.

Muchas felicidades.
Para ambos jóvenes.

EL HOMENAJE A CABRISAS

Hilarión Cabrisas.
Nuestro gran poeta.

Fijada ha sido ya la fecha del homenaje que se le organiza con motivo de su último libro de versos: **Breviario de mi vida inútil.**

Una fiesta de arte.

Dispuesta para las nueve y media de la mañana del domingo 13 de marzo en el teatro **Encanto.**

Ya cuenta el programa que ha de consumirse ese día con adhesiones valiosísimas.

Osvaldo Bazil, el ilustre poeta y diplomático, iniciará el acto.

Cantará María Cervantes; recitará la señorita Aida Cuéllar, y oiremos al poeta en su inmortal **Lágrima infinita** mientras la Orquesta Sinfónica bajo la sabia batuta del maestro Gonzalo Roig, llenará de armonía las estrofas.

El doctor José Manuel Cortina hará el resumen del acto.

Una gran fiesta.

Digna de los merecimientos de Cabrisas.

EN LA IGLESIA DE JESUS DEL MONTE

Una boda más.
Entre las de anoche.

En la Iglesia Parroquial de Jesús del Monte, ante su altar mayor, se juraron eterno amor la bellísima señorita Carmen Lanza de Castro y el caballeroso joven Rafael Consuegra y Díaz.

Simpático enlace.

La encantadora Carmen llegó hasta el altar sonriente y feliz aprisionando en sus manos el albo ramo de las desposadas.

Un ramo lindísimo todo de **sweet peas,** que dejaba adivinar su procedencia de la **Casa Trías,** el elegante jardín del Vedado cuyos floristas, siempre triunfadores, diseñan un adorno para cada boda y un ramo para cada novia.

Fueron padrinos la respetable señora Ladislá Díaz viuda de Consuegra y el señor Eulogio Lanza y Sánchez.

Los testigos.

Por la novia los señores Antonio Prio Socarrás, Gilberto Hernández y Angel Curbelo, y por el novio los señores Claudio Baglietto Pedro Herrera y Eulogio Lanza.

Carmen y Rafael.
Sean muy felices.

EL BAILE DEL PULGARCITO

Gran baile infantil.
El de todos los años.

Me refiero al tradicional **Baile del Pulgarcito,** que se anuncia ya para la tarde del próximo domingo 6, en el **roof garden** del hotel Plaza.

De año en año ha sido el **Baile del Pulgarcito** la cita de los niños habaneros, la fiesta ansiosamente esperada siempre.

El año anterior, por la situación anormal por que atravesaba el país, no se dió el baile y ello ha originado que el interés este año sea aún mayor.

Habrá premios valiosos para los niños.

Y muchas sorpresas.
Y muchas sorpresas.

Las entradas estarán a la venta desde mañana en el Departamento de Información de **El Encanto**
Al precio de un peso

LA BODA DE HOY

En plena mañana
Al dar las once.

Tendrá efecto hoy en la Iglesia del Carmen la boda de la encantadora señorita Estela Fernández Ramos y el estimado joven Efraín Casanova Marceleta.

Simpática boda.

Que se celebrará en la mayor intimidad por el luto que guarda la familia del novio.

Al buen gusto de los floristas de **La América,** el afamado jardín, ha sido confiada la confección del ramo de bodas.

Y el de tornabodas.

LA PURISIMA CONCEPCION

Nuevos triunfos.
Del doctor González Alvarez.

El popular **Gonzalito,** cirujano que disfruta de la más sólida reputación, operó en días pasados en la clínica Durañona de la Asociación de Damas **La Purísima Concepción** a las señoras Feliciana García viuda de Ruiz y Cándida Alvarez de García y a las señoritas Aurora González y Amada Méndez.

Operaciones brillantes las cuatro.
De feliz resultado.
En aquella gran casa de salud fueron operadas también, por el doctor Mariño la señora Clara García, la señorita María Esther Latour y las niñas Virginia Alvarez y Sara Raimundez.

Por el doctor Ferrer la señorita Aurora Candis.

Y por el doctor Coro del Pozo la señora María Menéndez de Fernández.

Satisfactorio el estado de las enfermas.

¡Enhorabuena!

NOTA AMOROSA

Un compromiso muy simpático.

Sancionado oficialmente en la tarde de ayer.

Me refiero a la bellísima señorita Silvia González Cabrera, cuya mano fué pedida para el estimado joven Pantaleón Venero y Manrara.

La linda Silvia recibió con tal motivo infinitas felicitaciones.

Y muchas flores.

Del novio—las primeras y más deseadas—era un lindísimo cesto de calas y dalias blancas que llevaba la firma de los Armand, esto es, de **El Clavel,** el elegante jardín de Marianao.

También como regalo del novio recibió la dulce **fiancée** un precioso corsage de orquídeas, las aristocráticas orquídeas que son una especialidad del edén de los Armand.

¡Felicidades!

Enrique FONTANILLS

Suscríbase al DIARIO DE LA MARINA

Semana del Peso

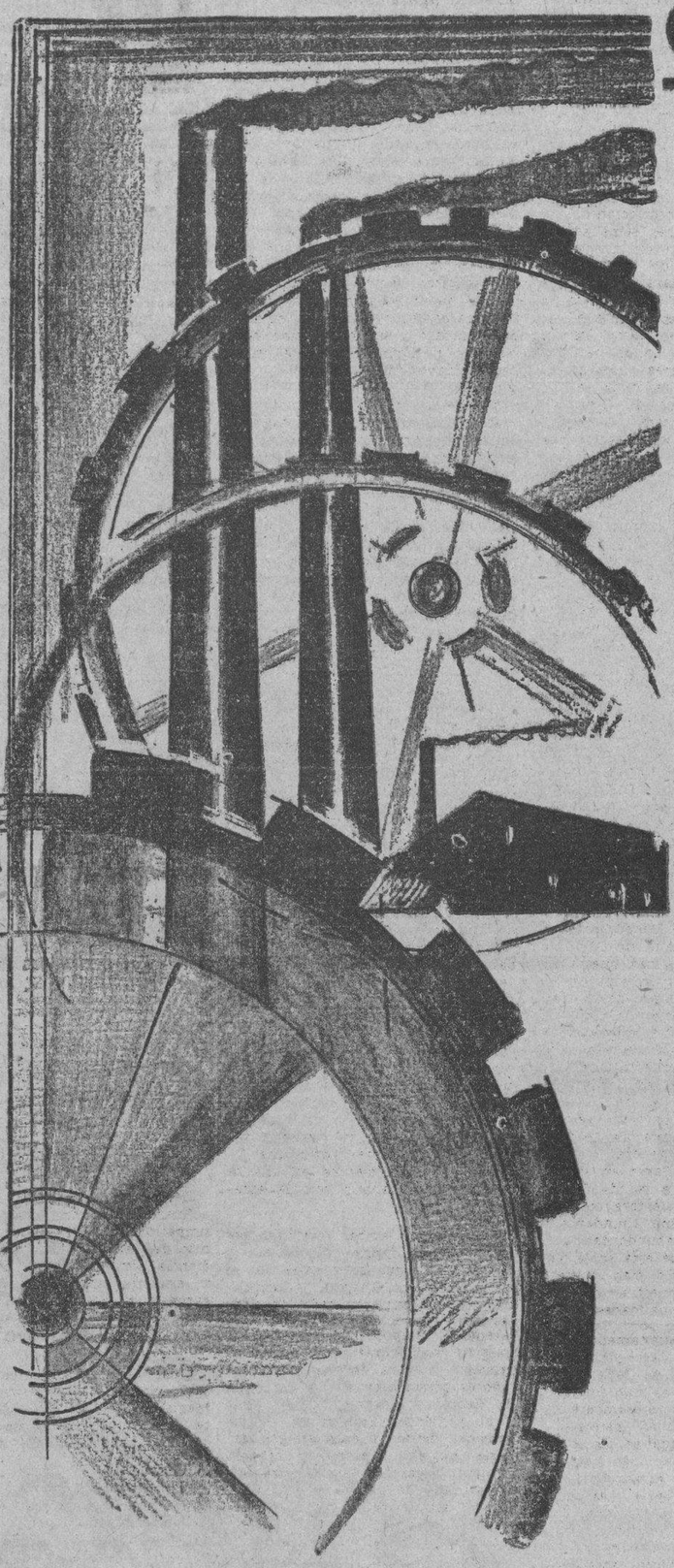

la zafra del pueblo!

mañana primer día

Sensacional, Inimitable.

Preparada por LA CASA GRANDE, como una demostración palpable del poder de compra que en 1932 ha logrado alcanzar un peso.

Es el resultado de las condiciones sin precedentes del mercado, permitiéndonos el retorno a un nivel de precio aún más bajo que aquel de 1913.

Es el resultado de la experiencia. El resultado de una organización comercial moderna. El resultado, en fin, de dar lo que pide el que compra:

más y mejor por cada peso.

Termina el sabado Marzo 5

la Casa Grande

HOY HABLARA POR RADIO EL PAPA PIO XI

Decreto canónico sobre las virtudes de María Asunta, presunta Beata

CIUDAD VATICANA, febrero 28 (domingo) (AP) La voz del Papa Pío será trasmitida nuevamente por radio hoy al mediodía, para contestar la lectura de un decreto canónico proclamando las virtudes de la venerable María Asunta Pallotta, monja misionera franciscana, cuyo nombre está en proceso de beatificación.

La ceremonia será perifoneada desde la Sala del Consistorio, donde tendrá lugar, con onda de 50,26 metros.

La última vez que el Pontífice habló por radio, fué en la ceremonia que se celebró en San Pedro el 12 de febrero, con motivo del décimo aniversario de su coronación.

TESORO DEL ESTÓMAGO
(CASTAÑON Y ALBA)
MARCA REGISTRADA
TONICO DIGESTIVO Y ANTIGASTRALGICO
50 años de éxito. Cura pronto todas las enfermedades del estómago e intestino. Venta en Farmacias

MITIN SOCIAL-DEMOCRATA DISUELTO, AYER, A TIROS, EN MANTSALA, FINLANDIA

MANTSALA, Finlandia, febrero 27 (AP) Cuatrocientos hombres armados, algunos de ellos con ametralladoras, disolvieron esta noche un mitin laborista con una descarga cerrada, advirtiendo al mismo tiempo a Mikko Erich, diputado social demócrata que estaba dando una conferencia sobre el marxismo, que no debe volver jamás por Mantsala.

Tanto el conferencista como el auditorio se echaron boca abajo en el suelo cuando comenzó el tiroteo. Las autoridades locales tenían conocimiento de lo que se preparaba y por ello enviaron al mitin cuarenta policías, los cuales nada pudieron hacer cuando comenzó el desorden.

CANAS
Suprima sus canas en pocos días con el uso de la
Loción "La Condesa"
HIGIENICA. INOFENSIVA
Devuelve al cabello canoso su color natural exacto en pocos días, sin las molestias de las tinturas.
EXTIRPA LA CASPA. NO MANCHA LA PIEL NI LA TELA MAS DELICADA
De venta en tiendas y farmacias.
PRECIO: $2.80 PIDA PROSPECTO
P. GONZALEZ
PERSEVERANCIA 83 HABANA

EL PARAISO DE CUBA
GRAN HOTEL DEL BALNEARIO
A 800 Pies de Altura.

Pase la Cuaresma y la Semana Santa en la Apacibilidad y el Fresco de la Montaña

A dos horas y media de la Habana, en el centro de un valle encantador con un clima delicioso y aguas medicinales que le harán eliminar las toxinas del cansancio y de los disgustos y le curarán sus afecciones de las vías digestivas y urinarias. El más bello edificio del interior de la República. Gran Parque. Restaurant de primera clase. Habitaciones todas exteriores. Pensión completa incluyendo los baños y el uso de las aguas medicinales desde $3.50 al día.
Para los visitantes Table d'Hóte excelente a $1.25 almuerzo o comida

EN EL GRAN HOTEL DEL BALNEARIO
SAN MIGUEL DE LOS BAÑOS
Pida las aguas de estos manantiales a sus Agentes en la Habana: La Luna. Calzada y Paseo — Teléfonos: F-6298 y F-1078. — Vedado. — Habana.
O directamente a los Manantiales.

M.E.C.D. 2016

Un Curioso Motor Alemán Funciona Según un Ciclo a Seis Tiempos y Presenta Interesantes Ventajas

A pesar de los perfeccionamientos realizados en la técnica de los motores de automóvil, queda todavía mucho por hacer.

El trabajo producido por el motor significa sólo una pequeña parte del que corresponde a la cantidad de combustible quemado.

El rendimiento total es mediocre ya que sólo es de un 25 por ciento en el motor de explosión y de un mes 35 por ciento en el Diesel.

Las pérdidas registradas provienen en parte del calor de los gases de escape y el absorbdo por el agua de refrigeración; otra pérdida es debida, a deficiencias de combustión.

Queda mucho por hacer para los inventores, resultando, por lo tanto, interesantes los trabajos realizados por M. E. Terras, profesor de la Escuela Politécnica de Berlín y director del Iinstituto técniquímico, sobre el delicado problema de la forma en que se produce la combustión en el interior de los cilindros. Dichos estudios y experiencias le han inducido a considerar el proceso de la combustión en dos fases sucesivas: la primera comprende una combustión intencionadamente incompleta, la segunda operación, o combustión definitiva, se produce tras de una nueva compresión y admisión suplementaria de aire.

A priori el principio parecía complicado, comprendiendo para la totalidad del ciclo tres vueltas y diez fases sucesivas:

1.—Aspiración y producción de una mezcla pobre de aire.
2.—Comprensión y encendido.
3.—Combustión incompleta y expansión.
4.—Nueva compresión y admisión de aire comprimido.
5.—Combustión de explosión.
6.—Escape de los gases de combustión.

La práctica ha permitido registrar interesantes ventajas.

Es posible dosificar el porcentaje de carburante de la primera mezcla, para producir una mezcla rica o pobre. En el primer caso se formará negro de humo que será definitivamente quemado en el quinto tiempo.

En realidad en el quinto tiempo el motor trabaja como un motor de carbón pulverizado, carbón que se produce en el mismo cilindro.

El nuevo motor, especialmente estudiado con vistas a la utilización de aceites pesados, presenta reales cualidades por lo que hace referencia a la economía de barburante.

El ciclo a seis tiempos significa aumento de rendimiento que pasa del 24 al 37 por ciento. Transformando un motor de combustión interna de 9 caballos de potencia al tipo de ciclo propuesto por M. Terras, se logró una potencia de 15 caballos.

Así resulta que el nuevo motor significa un mejoramiento en el rendimiento y también en la potencia desarrollada.

ANUNCIESE EN EL
Diario de la Marina

Suntuosas Carrocerías en Automóviles de Bajo Precio

LOS NUEVOS MODELOS HUDSON - ESSEX

Si quisiéramos señalar la característica más sobresaliente de los nuevos modelos Hudson-Essex, no sería el aumento extraordinario de potencia de ambos motores, ni el nuevo mecanismo de rueda libre, ni la amortiguación graduable, (novedad sorprendente en carro de bajo precio del Essex, ni el cambio de velocidad sincrónico, ni la segunda velocidad silenciosa, ni el arranque automático con la lleva del chucho, ni el solidísimo bastidor en X, ni una infinidad de mejoras mecánicas que contienen los nuevos modelos.

Lo que destaca sobr etodas las cosas, pero de manera contundente, podríamos decir escandalosa —valga la palabra— son las CARROCERIAS, así, con mayúscula.

Pero la notable de ellas no es solo acierto indiscutible de sus líneas de inusitada belleza sino su etxraordinaria solidez innata y sobre todo, el cuidado extremado puesto en todos los detalles de terminación, en el lujo de su dotación, en la ingeniosidad de sus innovaciones y en la comodidad sibarita de sus interiores.

Estas soberbias carrocerías, por fuera y por dentro, son la obra del famoso diseñador de carrocerías de lujo Mr. F. S. Spring que está ahora al frente de la gran planta de carrocerías de la Hudson-Essex. Hasta hace poco, Mr. Spring era diseñador de carrocerías especiales a la orden, esos suntuosos automóviles pora el uso exclusivo d emillonarios, incluyendo entre ellas el diesño de una carrocería para el-Rey de España cuando todavía no se le aplicaba el «ex» y era el primer automovilista del mundo.

En todos los rasgos se nota la mano del genial artista que es Mister Spring, desde la pulcritud increíble del acabado, hasta los nuevos dispositivos que producen una inesperada comodidad. La pizara, por ejemplo ,encierra ideas nuevas de gran utilidad. El cuentamillas es de manecilla giratoria y va en la parte alta para hacerlo visible sin desviar la vista. Al lado va el termómetro y el reloj de aceite y gasolina, todo en la misma esfera. Dos luces rojas se encienden respectivamente cuando no funciona la bomba de aceite y cuando se descarga el acumulador.

Una serie de botones controlan el aire, el acelerador de mano, la graduación de los amortiguadores hidráulicos y las luces, la intensidad de las cuales se gradúa con el pie. En el centro, la llave del chucho arranca el motor automáticamente con sólo girarla hacia la derecha. Si el motor se para casualmente, vuelve a arrancar sólo, sin intervención humana.

El asientopo sterior, igual que el anterior ,es ajustabe; os cojines tienen muelles verticales y horizontales; las bolsas tienen cierre de cadena correditza; los herrajes plateados son de diseño moderno y las manecillas son de gran logitud. Las alfombras, como la vestidura, son del color de la pintura; los pedales llevan cubierta de caucho y tiene un apoyo de la forma de la planta del pie; el parabrisas se maneja con una sola mano.

Los tipos especiales tienen descansabrazo central, delante y detrás; gavetas en la pizarra; cenicero giratorio; encendedor eléctrico; viseras interiores contra el sol; agarraderas colgantes y en la parte delantera la curiosa novedad de descansabrazos plegables en las puertas que representan una gran comodidad para el driver. Todo ello ejecutado con un primor imposible de explicar por escrito. Hal que verlo al natural.

El aislamiento de la carrocería contra ruidos y calor y el silencioso de tipo doble montado en caucho, son nuevas demostraciones de como ha sido cuidada la comodidad física y mental de los pasajeros.

Las ruedas de alambre o de madera desmontables, son ahora equipo standard. El montaje de la o las de repuesto en los guardafangos y un porta-equipaje atrás, son equipo opcional con cargo extra.

Como dijimos al principio, los motores han sido aumentados en potencia, mediante un ligero aumento de las medidas. El Hudson 8 en línea tiene ahora 3 x 4½ pulgadas, cubicando 254 pulgadas. Desarrolla 101 HP a 3600 revoluciones. El Essex 6 cilindros ha sido aumentado a 2, 15/16 x 4, 3/4 pulgadas, lo que da una cubicación de 193 pulgadas y una potencia de 70 HP a 3200 r.p.m.

Los motores han sido objeto de grandes refinamientos que aumentan su efectividad y rendimiento siendo de notar su perfecta lubricación de doble inyección que tan excelentes resultados demostró en el Hudson de stock que corrió el año pasado en la carrera 500 millas de Indianápolis la que completó en el dinero a un promedio de 144 kilómetros por hora sin ninguna dificultad, en contraste con otros carros de tipo de lubricación corriente que se fundieron.

El enfriamiento también ha sido especialmente atendido y su sistema de doble refrigeración y el aumento de la camisa de agua en la cámara de explosión, producen un enfriamiento sumamente enérgico, muy apropiado a las condiciones de Cuba con un clima cálido y una excelente carretera de 1000 kilómetros de longitud.

Hudson fabrica tres medidas de chassis, 119, 126 y 132 pulgadas de distancia entre ejes, con un surtido de 14 preciosas carrocerías de 2, 5 y 7 pasajeros. El Essex se presenta en un solo chassis de 113 pulgadas y nueve tipos de carrocerías del mismo corte de líneas y lujoso acabado que las de Hudson. Los radiadores son triangulares con rejilla integral. Su diseño es de perfiles modernos y atractivos.

COMO VUELA EL AUTOGIRO LA CIERVA

Del autogiro puede decirse que no es uno de los tantos tipos de aviones que se fabrican hoy, que ya existe hasta la construcción en serie, pues al estudiarlo en su estructura y funcionamiento no puede menos que reconocerse que se trata de un género enteramente diferente de máquina de volación más pesada que el aire.

Su vuelo, y muy especialmente el decollage y aterrizaje, tienen características que los diferencian mucho de los aviones comunes.

Actualmente el autogiro es un monoplano standar que tiene su parte superior una especie de gran hélice de cuatro paletas ajustadas a un eje vertical, no existiendo conexión directa alguna entre el motor y las alas giratorias, como se llama a esta gran hélice de la parte superior del fuselaje, pues su movimiento rotatorio se consigue exclusivamente por el paso de la corriente de aire a través de ella.

Debe ser interpretado con exactitud este punto, pues de otro modo no se llegaría a comprender el funcionamiento del autogiro, pues cuando el aire pasa a través del plano de rotación de paletas, las va haciendo mover sucesivamente obteniéndose como consecuencia un movimiento giratorio de la hélice, que entra a funcionar.

Puede el autogiro decollar, picar en altura, volar horizontalmente y descender; en todos estos momentos pasa continuamente a través del plano de rotación de las paletas una corriente de aire, cuya dirección es la que se indica en los gráficos adjuntos.

Con el objeto de hacerlas más resistentes a la deformación que le produciría el paso de avión, esta hélice está reforzada por medio de tensores de fino cable de acero.

Inmediatamente que se ha iniciado la carrera del avión por el terreno momentos antes de tomar altura, las corirentes de aire hacen que se inicie el movimiento de la hélice, nos referimos siempre a la parte superior del aparato, adquiriendo mayor velocidad a medida que aumenta la del avión; por el contrario, cuando éste se detiene también cesa de jirar aquella.

En los últimos modelos se facilita mucho el funcionamiento dándole a esta hélice un movimiento inicial por medio de varios sistemas, siendo el más generalizado a mano y con una cuerda que se enrolla al aje. En éste un rudimentario sistema de arranque que, como es de suponer, va siendo suplantado por el eléctrico de aire comprimido, etc. etc.

Cuando la velocidad de rotación es aproximadamente de unas 90 revoluciones por minuto, lo que puede verse en el contador de revoluciones fijado en el tablero de instrumentos, el avión se encontrará en las mejores condiciones para correr por el terreno, lo que se hará con los alerones en posición de descenso durante un trecho hasta conseguir mayor velocidad. La operación del decollage se hace después de la manera usual.

El vuelo horizontal se consigue disminuyendo el ángulo para balancear el motor, pudiéndose observar que el pique es mayor que en un aeroplano común de potencia semejante.

Una característica muy importante es que el ángulo de descenso puede ser mantenido aún con el motor desconectado.

Es interesante observar, en general, la construcción del autogiro, cuyo motor y fuselaje son los mismos de los aviones comunes; en general se ha tratado de que la suspensión sea mejor, dándole también flexibilidad al tren de aterrizaje y en particular a las ruedas; el patín de cola es grande y puede ser levantado una vez que se ha iniciado el deslizamiento de lavión por el campo.

Los aleros son idénticos a los comunes, y operados de la misma manera: en la figura puede verse en detalle como es la construcción de cada una de las paletas. Los asientos del piloto y pasajero y mecanismo de control siguen los principios comunes en la construcción de aeroplanos. Unicamente se ha agregado sobre el tablero de instrumentos el contador de las revoluciones de la nueva hélice, que en él se indican por minuto. Esta gira ajustada sobre el armazón en forma de trípode cocolado sobre el fuselaje en el punto que aproximadamente corresponde al centro de gravedad del aparato.

El constructor describe la estructura de las paletas diciendo que son «articuladas» pues cada una de ellas está montada de modo tal que se le permite un pequeño movimiento relativo, pudiendo pivotar vertical y horizontalmente.

Aún cuando sufran variaciones de posición durante la marcha recuperan la primitiva por la acción de resortes del tipo a cables elásticos.

Permiten estos pequeños movimientos realizar el balanceamiento individual de las paletas, obligando, pudiera decirse, al aire a pasar a través de su plano de rotación automáticamente.

En general la estructura aerodinámica de todos los detalles del avión hace que exista siempre la tendencia al aumento de velocidad de rotación en vez de amortiguarse, jugando también importante rol la fuerza centrífuga que facilita la aceleración. Puede volar con la misma facilidad el autogiro, tanto a baja como a gran altura. También resulta que, a medida que aumenta la velocidad, es mayor también el poder de sustentación, en proporción mayor que en los aviones comunes.

Otra ventaja es la facilidad del manejo, pues es sabido que cualquier persona puede aprender a manejar el autogiro con solo una hora de práctica.

Todo hace suponer que este tipo de avión alcanzará a perfeccionarse hasta llegar quizá a constituir el avión más práctico

LO QUE CUESTA LA FALSA ECONOMIA

La compra de aceite inferior siempre va seguida de molestias

La falsa economía resulta cara. Cada vez que trate Ud. de economizar una suma insignificante, sacrificando calidad, acabará perjudicándose. Al comprar aceite inferior, malgasta su dinero pues con él adquiere molestias seguidas y la amenaza constante de enormes cuentas por reparaciones.

EL sistema verdaderamente cuerdo de economizar en el mantenimiento de su automóvil es eliminar todas las reparaciones innecesarias. Para esto habrá de conseguir aceite lubrificante de la mejor calidad. Solamente un lubrificante de calidad excelente puede aguantar kilómetro tras kilómetro, protegiendo al motor tenazmente.

El "Standard" Motor Oil es precisamente este lubrificante. Hoy día permite a millares de automovilistas economizar dinero. Evita molestias, suaviza el funcionamiento y prolonga la vida de millares de automóviles.

Es lógico que se pague algo más por un aceite lubrificante de alta calidad, como éste. La diferencia entre el precio del "Standard" Motor Oil y el de los aceites baratos es tan ínfima que no merece la pena correr el riesgo.

Comience a ahorrar hoy mismo. Cambie a "Standard" Motor Oil y, en el futuro, renueve el aceite, siempre con "Standard" Motor Oil, cada 1000 kilómetros y verá cuánto tiempo, cuántas molestias y cuánto dinero ahorrará.

Para protección de Ud., el "Standard" Motor Oil legítimo sólo se vende en este lata sellada.

Use Gasolina "Standard" Belot—es la preferida

Standard Oil Company of Cuba

Ahorre dinero con "STANDARD" MOTOR OIL

ALEMITE

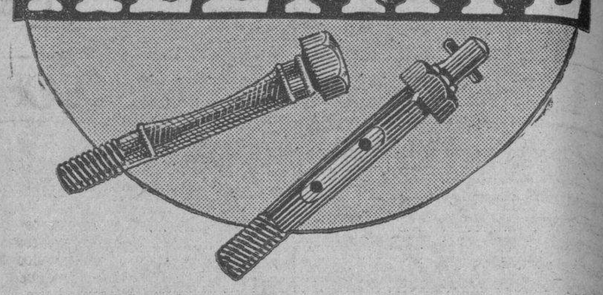

El problema de fricción

El sistema de lubricación ALEMITE resuelve el problema de la fricción con la misma certidumbre que Sherlock Holmes resolvia sus problemas de misterio.

La arenilla y el polvo en los cojinetes producen fricción y ésta con el tiempo destruye el cojinete, lo que significa gastos de reparaciones. El lubricante ALEMITE se inyecta en los cojinetes (por medio del sistema de lubricación ALEMITE) a una presión de 3000 libras. La grasa rancia y gastada, asi como la arenilla y el polvo, es expulsada al mismo tiempo de inyectar el ALEMITE, dejando el cojinete limpio y perfectamente lubricado.

Procure que su automóvil sea lubricado con ALEMITE cada 500 millas de recorrido y notará un deslizamiento suave y silencioso.

ALEMITE CORPORATION, Chicago, E. U. A.
Cable: ALMIT-Chicago
FRANCISCO PLA & CA. S. en C.
Avenida de Italia 49 .. Havana, Cuba

K-CUBA-16

Sistema de lubricación — a presión —

Se Construirán Gomas de Colores que Armonicen Con las Carrocerías

Neumáticos en diferentes colores para armonizar con el color del automóvil, es una de las recientes innovaciones introducidas en esta industria. Estos neumáticos fueron exhibidos por primera vez durante las conferencias anuales de vendedores de la Compañía B. F. Goodrich, celebradas en Atlanta, Ga., New York N. Y., Chicago, III. y Los Angeles, calif., según nos fué comunicado por el señor S. B. Robertson, Vice-Presidente de la Godrich.

De acuerdo con las manifestaciones del referido oficial, este nuevo producto, que fué desarrollado por los ingenieros de la Goodrich después de constantes y repetidos experimentos, aumenta la belleza del automóvil moderno y puede obtenerse en profusa variedad de tonos y combinaciones de colores.

La manufactura de estos nuevos enumáticos Goodrich, fué precidida por un estudio científico de los colores adaptables al girar las ruedas, según manifiestan los fabricantes, son de una armonía y originalidad excepcionales.

Los colores son permanentes y por medio del proceso exclusivo de la Goodrich, denominado «Colorweld», mantienen su brillantez inherente durante toda la vida del neumático.

284.72 MILLAS POR HORA EN UN CURSO DE 3 KILOMETROS

El aviador Lowell R. Bayles, de Springfield, ha establecido un nuevo record mundial de velocidad para aeroplanos, logrando alcanzar la de 284.72 millas por hora en un curso de tres kilómetros.

Bayles hizo la prueba oficial en el aeropuerto del Condado de Wayne, después de numerosos ensayos, en uno de los cuales alcanzó el récord extraoficial de 307 millas.

El record anterior lo tenía Francia por 278.48 millas.

FERROCARRILES UNIDOS DE LA HABANA

EL DIRIGIBLE

"PURITAN"

Permanecerá en el Aeropuerto

"GENERAL MACHADO"

Apeadero "Curtiss"

hasta el Domingo 28 haciendo vuelos sobre la Capital con pasajeros.

SERVICIO EXTRAODINARIO DE TRENES ELECTRICOS DESDE ESTACION CENTRAL HASTA FEBRERO 28, A LAS HORAS DE VUELO

Boletín de ida y vuelta hasta el mismo Campo de Aviación $0.20

LA ADMINISTRACION.

PAN AMERICAN AIRWAYS, INC.

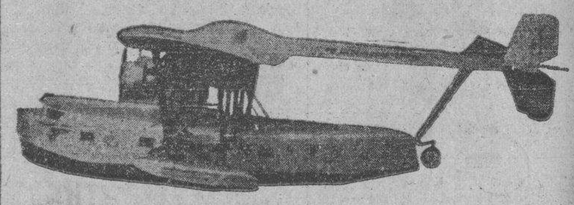

SERVICIO INTERNACIONAL
ENTRE LOS ESTADOS UNIDOS
LAS ANTILLAS CENTRO Y SUD AMERICA
COMODOS Y LUJOSOS HIDROPLANOS PARA 44 PASAJEROS —DE 4 MOTORES—EQUIPADOS CON RADIO Y SERVICIO DE CAMAREROS A BORDO

HAVANA - MIAMI $28.00

PIDA INFORMES EN NUESTRA OFICINA
LOS HIDROAVIONES PARA MIAMI SALEN DEL MUELLE DEL ARSENAL

M-2222 — PRADO NUM. 13. — A-2222

M.E.C.D. 2016

253.968 Millas por Hora es el Nuevo Record Mundial Establecido por el Capitán Sir Malcolm Campbell

A PESAR DE HABER MEJORADO EN 8.235 MILLAS SU RECORD ANTERIOR DE 245.733 MILLAS POR HORA, PIENSA CORRER ALGO MAS

En la famosa Playa de Daytona, el pasado día 24, el Cap. Sir Malcolm Campbell, veterano «driver» inglés guió su potente «Pájaro Azul» de doce cilindros, a la estupenda velocidad de 253.968 M. P. H., sobre una extensión o distancia de una milla oficial. Al establecer éste magnífico record, el Cap. Campbell excedió en 8.235 millas el record de 245.733 M. P. H. establecido por él el año pasado en la misma Playa de Daytona, Fla.

El Cap. Sir Malcohm Campbell, «recordman» mundial de velocidad

El veterano «driver» de 47 abriles corrió su Blue Bird II dos veces sobre el curso de la playa. En su primer recorrido hacia el Sur, Sir Malcalm alcanzó la velocidad de 267.459 millas por hora. Al llegar al extremo sur de la paya dió a vueta inmediatamente y se anzó a toda velocidad en dirección contraria para hacer 241.773 M. P. H.

Cubrió la milla en su primer recorrido en 13.46 segundos y en su segundo viaje logró hacerla en 14 39 segundos con un promedio de 14.17 segundos.

Su velocidad se calculó sacando el average de los dos recorridos y dividiéndolos por 3.600, o sea el número de segundos que tiene la hora. Estableción una nueva marca sobre la milla reduciendo 47 de su viejo record.

«No estoy del todo satisfecho con el record, espero alcanzar un promedio de 260 a 265 millas por hora», fueron las palabras de Campbell al saltar del carro.

«Voy a revisar mi carro, y si encuentro que está en buenas condiciones y la playa

«Durante los dos recorridos tuve que enderezar el carro con todos mis fuerzas por causa del viento. Al correr hacia el Sur tuve que hacerlo por el agua dejada allí por la marea y al hacerlo me pareció atravesar un lago.

Campbell estaba extraordinariamente sereno después de haber roto su record y alargó el brazo en toda su longitud para demostrar que no temblaba.

LOS NUEVOS MODELOS LINCOLN

Dos nuevos carros Lincoln, que han sido objeto de la aclamación general en los recientes salones y exhibiciones de automóviles de los Estados Unidos, son presentados ahora al público cubano en una exposición que hoy abrirá sus puertas en el salón de exposición de la Harper Motor Co., S.A., Agentes Lincoln, en Prado número 7.

Con la presentación de estos dos carros —un 12 cilindros con motor de 150 caballos de fuerza y un 8 cilindros con motor de 125 caballos— la Loncoln Motor Co., ensancha apreciablemente su radio de acción en el campo automovilístico. El carro de 12 cilindros satisface las exigencias de quienes por años han sido dueños de Lincolns o de otras marcas de lujo. El mantenimiento de la línea de 8 cilindros en una escala de precios considerablemente más bajos, pone las ventajas inherentes en la posesión de un Lincoln, al alcance de un número de personas mayor que nunca.

Los tres modelos que desde hoy se hallan en exhibición entre nosotros, son representativos de esa nueva y mayor esfera de acción en que ha entrado ahora el Lincoln, y com? prenden un Sedán y una Limosine de siete pasajeros sobre el chassis de 8 cilindros ,así como una Limoousine de 12 cilindros. La línea completa de carros de lujo Lincoln se compone de 33 modelos de carrocerías; 25 de ellos vienen en el chassis de 12 cilindros e incluyen 17 modelos carrozados por los más destacados fabricantes de los Estados Unidos. En cuanto a la línea de 8 cilindros han sido anunciados 8 modelos diferentes.

El extraordinario interés demostrado por el público desde que éstos flamantes carros fueron presentados en Nueva York, no podrá menos que repetirse aquí, según todas las predicciones. El número de carros Lincoln vendidos en el Gran Salón del Automóvil de Nueva York fué mayor que el alcanzado en cualquier otra exposición, desde la fundación de la compañía.

Su avanzado diseño es la nota predominante en los nuevos Lincolns. Las carrocerías se destacan por sus perfilados contornos que, aunque esencialmente modernos en su concepción, conservan al mismo tiempo el carácter distintivo del Lincoln. Sus hermosas líneas son realzadas por el parabrisas inclinado y la delicada curva de la base de la carrocería. Los guardafangos, amplios y curvados, se unen a los bajos estribos en una airosa y prolongada línea.

Los nuevos Lincoln son extraordinariamente potentes y ágiles en su funcionamiento. Tanto el chassis del 8 cilindros como el del 12 cilindros son fabricados por los mismos operarios en los talleres Lincoln y son representativos de la excelencia mecánica que por tantos años ha hecho famoso al Lincoln.

El 12 cilindros tiene una distancia entre ejes de 3.68 metros (145 pulgadas). Su motor V-12 desarrolla 150 caballos de fuerza. La distancia entre ejes del 8 cilindros es de 136 pulgadas, y su motor desarrolla 125 caballos.

En el 12 cilindros los 2 bloques del motor están dispuestos a un ángulo «V» de 65 grados, y en el 8 cilindros el ángulo es de 60 grados, de acuerdo con los principios Lincoln, a fin de conseguir las explosiones a intervalos irregulares y asegurar el suave funcionamiento del motor.

Aparte de la distancia entre ejes y el motor, los dos chassis son prácticamente idénticos.

La transmisión viene provista de un mecanismo especial sincrónico que permite efectuar los cambios de velocidades silenciosamente. Los engranajes de la segunda son del tipo helicoidal, lo que hace la marcha en esta velocidad virtualmente tan silenciosa como en tercera.

Un mecanismo independiente de rueda libre, montado en la parte posterior de la trasmisión, opera en todas las velocidades hacia adelante y se desconecta automáticamente cuando se emplea la marcha atrás. La rueda libre puede ser usada o no, a voluntad. Una manecilla en el tablero permite neutralizar este mecanismo y usar la transmisión en la forma convencional.

Los frenos de servicio son equipados con opresor al vacío, gobernado por el pedal de freno, que aumenta la presión ejercida sobre el pedal del freno, y puede ser regulado de acuerdo con las condiciones del tiempo y del camino. Las tamboras de freno vienen provistas de aletas que activan la disipación del calor. El embrague, de acción suave, es del tipo de disco doble.

Los motores vienen suspendidos en tres puntos, sobre base de caucho. La temperatura del motor es controlada por termostatos que gobiernan automáticamente las persianas del radiador y los ventiladores laterales del capó, y ayudan a obtener el máximo de eficiencia del motor. Ambos modelos vienen equipados con un carburador dual de tiro descendente, provisto de un silenciador y un purificador de aire.

Los bastidores son rígidos, con sólidos miembros transversales; los largos muelles y los cuatro amortiguadores hidráulicos de doble acción suavizan la marcha. Las ruedas son de 18 pulgadas de diámetro, del tipo de llanta acanalada. Las gomas en el 12 cilindros son de 7½ pulgadas de sección y en el 8 cilindros de 7 pulgadas.

Modifica la relación entre el LUJO y el PRECIO

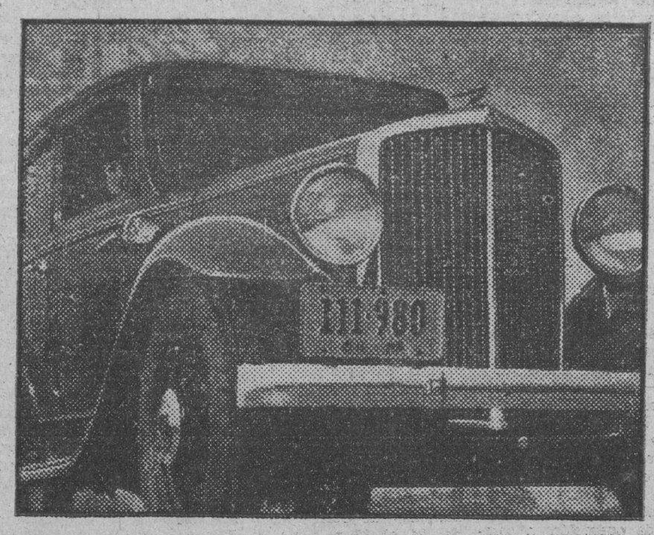

Quizás usted es de los que creen que el lujo, la potencia y las características avanzadas son atributos exclusivos de los automóviles de precio alto.

Es natural que piense así, porque hasta hoy la mayoría de tales adelantos y perfeccionamientos se habían omitido en coches de precio moderado y operación económica.

Ahora usted tiene la oportunidad de poseer y probar un automóvil que modifica por completo la relación entre el lujo y el precio—EL NUEVO ESSEX SUPER-SEIS DE 1932.

Véalo y decida si existen coches *de cualquier precio* que tengan un trazado de líneas más hermosas que el del Essex Super-Seis. Su criterio le dirá si hay coches de colores más vistosos, o de conjunto más largo y bajo, o de características de seguridad y solidez mayores que las de esta carrocería de acero, construída en un todo homogéneo a prueba de chirridos y traqueteos.

La Transmisión Selective del Essex le permite a usted correr a su gusto . . . hacer los cambios fácilmente por medio del Engrane Sincronizado, que funciona con la precisión de un reloj . . . y con sólo tocar un pequeño control, detalle exclusivo del Essex, el coche marcha en Rueda Libre Selective . . . suave, silencioso y seguro en todas las velocidades

Conduzca el Essex y palpará la potencia uniforme de su motor *Super-Seis* de *setenta* caballos de fuerza, una máquina que alcanza 80 kilómetros por hora sin vibraciones en *segunda velocidad silenciosa*—un coche que corre a más de 120 kilómetros por hora en toma directa natural o en Rueda Libre Selectiva.

El Essex Super-Seis es la culminación de un esfuerzo tenaz por ofrecer al público un coche más completo, más espacioso, de mayor lujo en la categoría de precio bajo. Un coche construído sobre principios fabriles encaminados a lograr algo verdaderamente superior y de mayor valor intrínseco que cualquiera otro de los que se han ofrecido hasta hoy en el mercado.

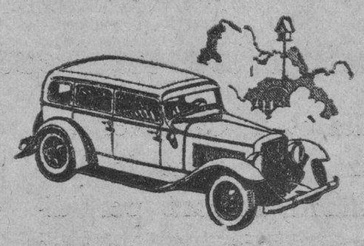

SEDÁN STANDARD ESSEX SUPER-SEIS DE 1932
para Cinco Pasajeros
Distancia Entre los Ejes, 2.87 M.

ESSEX
SUPER-SEIS

J. ULLOA Y COMPAÑIA
(19 años de servicio continuo)
PRADO 5 HABANA — TELEFONO M-7951
PEDRO A. ARAGONES, CIENFUEGOS. A SEDANE, S. en C., SANTA CLARA. A. VIDAL BAUTISTA, CAMAGUEY. A. BELTRAN, S. DE CUBA

Compañía del Pacífico

MALA REAL INGLESA
(THE PACIFIC STEAM NAVIGATION COMPANY)
VAPORES CORREOS INGLESES

El magnífico trasatlántico de 25 mil toneladas de desplazamiento.

"REINA DEL PACIFICO"

Saldrá de la Habana el 18 de Marzo

Admitiendo pasajeros de Primera, Segunda y Tercera clase para BERMUDAS, ST MICHAEL (AZORES) VIGO, LA CORUÑA, SANTANDER, LA ROCHELLE, PALLICE y LIVERPOOL
ESTABILIDAD. CONFORT. RAPIDEZ Y SEGURIDAD
GRANDES FIESTAS DURANTE LA TRAVESIA
Tercera clase superior con fumador, salón de conversación y de música, cinematográfo, magnífico comedor y opción al pasajero de escoger su camarote marcándose en el billete de pasaje

SERVICIO DE VAPORES A:
España, Francia, Inglaterra, Perú, Chile, Argentina, Uruguay, Brasil, Colombia, Venezuela, Guatemala, Costa Rica, Nicaragua, Salvador, Honduras, Ecuador y Bermudas.

A EUROPA	A Centro y Sud América
R. del Pacífico . . . Mar 18.	Orcoma . . . . . Feb. 21.
Orcoma . . . . . Abril 2.	Orduña . . . . . Mar 27.
Orduña . . . . . Mayo 7	R. del Pacífico . . . Abr. 28.
R. del Pacífico . . . May. 30	

Para informes generales reservaciones, fletes, etc.
AGENTES GENERALES
DUSSAQ CO. Lt.
PALACIO DEL CENTRO ASTURIANO
Teléfono: A-6540 y A-7218.—Habana

PARA PROTEGER EL ACABADO DE SU AUTOMOVIL CONTRA
OXIDACION
USE LOS PRODUCTOS
TUMBLER
Renovador, Pulimento y Pintura para fuelles.
PIDALO EN SU GARAGE

ANUNCIESE EN EL Diario de la Marina

Vapores Correos de la Compañía Trasatlántica Española

SERVICIOS REGULARES MENSUALES
DE PASAJE, CARGA Y CORRESPONDENCIA
LINEA RAPIDA PARA VERACRUZ, NEW YORK Y NORTE DE ESPAÑA
Próximas Salidas:

PARA VERACRUZ: 4½ Horas de Viaje		PARA NEW YORK, VIGO, CORUÑA GIJON, SANTANDER Y BILBAO:	
«HABANA»	5 Fbro.	«HABANA»	14 Fbro
«C. COLON»	7 Marzo	«C. COLON»	15 Marzo
«HABANA»	5 Abril	«HABANA»	14 Abril
«C. COLON»	6 Mayo	«C. COLON»	14 Mayo
«HABANA»	5 Junio	«HABANA»	14 Junio

LINEA PARA NEW YORK, CADIZ Y BARCELONA
Próximas Salidas:

«MARQUES COMILLAS»	5 Fbro.	«MARQUES COMILLAS»	5 Abril
«MANUEL ARNUS»	8 Marzo	«MANUEL ARNUS»	6 Mayo

«MARQUES COMILLAS» 5 Junio
Magníficas cámaras. Amplios comedores y camarotes para pasajeros de tercera ordinaria servidos por camareros. Excelentes menus. Vinos.
Para más informes
MANUEL OTADUY
Agente General:
PALACIO LONJA.— TELEFONOS: A-6588 y A-7900.— HABANA.

COMPAGNIE GENERALE TRANSATLANTIQUE

LINEA FRANCESA-FRENCH LINE
VAPORES CORREOS

SALIDAS PARA NEW YORK:
«FRANCE» . . . . . 5 Mar.

SALIDAS PARA NASSAU, BERMUDA y NEW YORK:
«FRANCE» . . . . . 15 Mar.
«FRANCE» . . . . . 30 Mar.
«FRANCE» . . . . . 12 Mar.

SALIDAS PARA CORUÑA, GIJON, SANTANDER y ST. NAZAIRE:
«MEXIQUE» . . . . . 8 May
«ESPAGNE» . . . . . 12 Jun.
«MEXIQUE» . . . . . 11 Jul.
«MEXIQUE» . . . . . 15 Sep
«MEXIQUE» . . . . . 3 Nov.
«MEXIQUE» . . . . . 19 Dic

VIAJE EXTRAORDINARIO
Del trasatlántico francés: «FRANCE» que saldrá de la Habana para LE HAVRE (vía Nassau, Bermuda y New York) el día 12 de Abril de 1932.
En esta Agencia se expiden billetes de pasajes en 1ra. y 2da. clases directos de La Habana a Le Havre, con estancia en New York, de 4 días a

PRECIOS REDUCIDOS
Magnífica y única oportunidad para visitar a Nassau, Bermuda y New York.

SALIDAS PARA GALVESTON Y VERACRUZ:
«MEXIQUE» . . . . . 27 Abr.
«ESPAGNE» . . . . . 28 May.

LINEA DE NEW YORK AL HAVRE Y PLYMOUTH
Línea de NEW YORK a VIGO, CORUÑA y LE HAVRE
En esta Agencia se expiden pasajes por estas Líneas
PARA MAS INFORMES DIRIGIRSE A
ERNEST GAYE
O'REILLY 9. — APARTADO 1090. — TELEFONO A-1476. — HABANA

GRACE LINE INC.

FAMOSOS BARCOS SANTA
EL BUQUE MOTOR
"Santa María"
SALDRA EL
JUEVES 3 DE MARZO
PARA
NEW YORK
PASAJEROS Y CARGA
PARA MAS INFORMES DIRIJASE A
NITRATE AGENCIES CO.
Prado 102 esquina a Virtudes
TELEFONO: M-2244

EMPRESA NAVIERA DE CUBA, S. A.
Apartado No. 2490. Dirección Telegráfica: EMPRENAVE
Claves en uso: A. B. C. 4a. y 5a. Edición Western Union
Walkims and Apedia
SAN PEDRO No. 6.— HABANA

TELEFONOS A-6236. Pasajes y Fletes A-5315 Información General A-4730 Departamento de Tráfico A-3982 Almacen.
A-5034 Segundo Espigon de Paula M-2860. Tercer Espigón de Paula
NOTA.—Las escalas de Port-au-Prince, Aux-Cayes (Haití), San Pedro de Macoris R. D. Aguadilla Mayaguez y Ponce P. R. Kingston, (Jamaica) son eventuales. esto es se harán cuando el pasajero o la carga lo amerite.
VAPORES EN SERVICIO: «Presidente Machado», «Baracoa», «Cienfuegos» «Eusebio Coterillo» «Gibara», «Guatánamo» «Habana» «Joaquin Godoy» «Julian Alonso»; «La Fé» «Las Villas»; «Manzanillo»; «Rapido» «Santiago de Cuba» y «Camagüey»
PUERTOS DE ESCALA: COSTA NORTE.— Puerto Tarafa. Nuevitas Manati (Victoria de las Tunas) Puerto Padre (Chaparra) Gibara (Holguin) Velasco Bocas); Vita, Banes, Nipe; Mayari, Antilla, Preston; Sagua de Tánamo; (Cayo Mambi); Baracoa; Guatánamo (Boquerón y Deseo y Santiago de Cuba
COSTA NORTE.— Cienfuegos; Casilda; Tunas de Zaza; Santa Cruz del Sur; Manopla; Guayabal; Manzanillo; Campechuela; Media Luna; Niquero; Ensenada de Mora y Santiago de Cuba
COSTA NORTE DE VUELTA ABAJO.— Bahía Honda; Río Berracos Puerto Esperanza Santa Lucía; (Minas de Matahambre); Río del Medio; Dimas; Arroyo de Mantua y La Fe
REPUBLICA DE HAITI.— Port-Au-Prince Aux-Cayes
REPUBLICA DOMINICANA.— Santo Domingo; San Pedro de Macoris y Puerto Plata.
PUERTO RICO.— San Juan; Aguadilla; Mayaguez y Ponce.
JAMAICA.— Kingston.

De Interés Para los Automovilistas

NEW YORK, febrero 27.

Un nuevo producto y de sorprendentes resultados, se está popularizando entre la clase automovilista de éste país. Este ya famoso producto, viene a llenar una necesidad entre las personas que les gusta manejar o que por cualquier motivo se ven precisados a conducir su propio carro.

El producto de referencia, es una crema jabonosa que por medio de una científica reacción química la han convertido en un poderoso renovador de grasa, pintura, barniz, tinta y óxido. La ventaja principal de su uso es, que ésta operación la realiza sin necesidad de aplicar agua, pues cualquier mancha desaparece de las manos con sólo friccionar la pasta suavemente.

Lo más sorprendente de éste producto, conocido con el nombre de «KI-KO», es que además puede ser usado para limpiar y dar brillo a los niquelados de las máquinas, así como para eliminar cualquier mancha del capó, pues dado que no contiene ácidos ni materia corrosiva alguna, está libre de perjudicar el brillo de una buena pintura Duco.

Debido a que en éste país la mayor parte de las familias manejan su propio carro, éste maravilloso jabón «KIKO» está causando una verdadera sensación en el estado de New York, no dudando que muy pronto su venta se extienda rápidamente hasta lograr una popularidad nunca vista, máxime, teniendo presente que no hay nada similar ni parecido en el mercado.

Para **NEW YORK**
Gibraltar, Palermo, Nápoles, Génova y Niza
Saldrá el **6 de MARZO** (a media noche)
El lujoso vapor italiano.
"CONTE GRANDE"
de 36 mil toneladas desplazamiento
A BONA Y C.
O'Reilly número 1 esquina a San Ignacio.— Telf. M-8087

Acelera El Trabajo De Su Oficina

Detiene el desgaste. Acaba con los chirridos y rechinamientos. Imparte lustre a los objetos.

Aceite sus maquinillas de escribir y máquinas calculadoras con Aceite 3 en Uno. Se conservarán más tiempo. Funcionarán más silenciosamente; con mayor rapidez, suavidad y facilidad.

Lubrique los abanicos eléctricos, goznes, bisagras, sillas giratorias. Reducirá el ruido y obtendrá más trabajo y mejor servicio.

Lustre sus escritorios y mostradores.

Tenga siempre a su alcance una lata manuable de Aceite 3 en Uno.

De venta en todas las buenas ferreterías, bodegas, farmacias y almacenes generales.

THREE-IN-ONE OIL CO.
130 William Street, Nueva York, E. U. A.

Aceite 3-en-Uno

¿Va Ud. a Europa? el

LLOYD NORTE ALEMAN

lo llevará confortablemente

EN EL GRAN VAPOR DE LUJO
"SIERRA VENTANA"
de 19.000 toneladas,
QUE SALDRA DE LA HABANA PARA CORUÑA, GIJON, SANTANDER, SOUTHAMPTON, BOULOGNE Y BREMEN LOS DIAS
21 DE ABRIL y 23 DE JUNIO
APROVECHE ESTAS OPORTUNIDADES, ASI COMO LAS DEMAS SALIDAS A EUROPA, COMO SIGUE:

Para VIGO, CORUÑA, GIJON, BOULOGNE y BREMEN:		Para SOUTHAMPTON, BOULOGNE y BREMEN:	
Mayo 7	Vapor «LUETZOW».	Marzo 19	Vapor «RIO BRAVO»
Junio 4	Vapor «YORCK»	Mayo 19	Vapor «RIO BRAVO»
Julio 2	Vapor «KARLSRUCHE»		

A. C. FABRICIUS & Co. S. EN C.
AGENTES GENERALES

Pasajes Cámara:	Fletes:	Pasajes Tercera:
OBISPO 28	OFICIOS 18	ACOSTA 4
A-3455	M-8082 - M-3951	M-8066

NORTH GERMAN LLOYD

M.E.C.D. 2016

Semanerías

Por GUSTAVO ROBREÑO

CUBISMO

La Real Academia Española que ya ha dejado de ser real pero sin que ello pruebe que valga menos que antes, es decir: que valga medio, ha tomado, entre otros acuerdos trascendentales, el de incluir en la próxima edición de su diccionario la palabra «Cubismo»; y como no creemos que ese neologismo se refiera al extravagante estilo que la locura de la gran guerra puso un momento de moda (nada más que un momento) dando lugar a que millones de pintamonas se creyeran artistas, nos inclinamos a pensar que la nueva palabra alude a Cuba y sirve para expresar lo concerniente a nuestro país.

Bien está pues el «cubismo», si, como suponemos, es sinónimo de «criollaje» (palabra que a su vez, propongo a la Academia para su adopción) y así con la sanción de la muy docta corporación que, como se sabe, «limpia, fija y da esplendor», muchos de nuestros procedimientos y sistemas que hasta ahora figuraban entre las cosas que no tienen nombre, podrán ser calificados con el nombre genérico de «cubismo» y expuestos sin rebozo al público por si alguien quiere imitarnos. Será éste un nuevo favor que deberemos agradecer a la nación descubridora que un día nos dió la lengua y nos la sigue enseñando desde lejos.

Y prueba evidente de que es posible la universalización del «cubismo», es que apenas indicada la adopción académica de la palabra, ha llegado a nosotros la petición oficial del Gobierno de Venezuela presidido por el Hon. Juan V. Gómez, de datos acerca de procedimientos censales y electorales cubanos que la república hermana se halla dispuesta a adoptar en justa correspondencia.

LOS AMIGOS DE BENITO

Los amigos de Benito Mussolini, que existen indiscutiblemente y sin que pretendamos indagar qué amigos son los que tiene Benito, se hacen lenguas acerca de la última obra dramática del Duce titulada «Villa Franca» y que será estrenada próximamente en Roma con aplauso general.

Es un estreno en que el éxito puede darse por seguro cualquiera que sea el mérito literario de la obra, pues, al efecto, han sido invitados todos los empleados del Estado para que paguen y aplaudan; y aunque esta condicional no se expresa en modo alguno, es fácil de suponer cuál será la actitud de los empleados nada deseosos de una cesantía y que se dan, además, exacta cuenta de que el amigo Benito, además de autoridad, es «autor» y «da» destinos.

Razón ésta de gran peso para que los italianos reconozcan que el Dictador puede ser tan buen comediógrafo como comediante.

NOTICIAS DEL PUERTO

El «Morro Castle.»—Directo de New York llegó el turbo-eléctrico «Morro Castle», de la Ward Line, que trajo carga general y 94 pasajeros, entre ellos los señores Armando Castrillón, Josefa Fuentes, Alfonso Meléndez, José Radaely, tenor de ópera italiano; George Burkhart, relacionado con negocios de tabaco; miss Dorothy Coley, del «Daily News», Emery Esysman, hija del vicepresidente del Pennsylvania R. B. Co.; el periodista Henry Garfinkle, del «New York Times»; Hilmer Lucheck, de la Compañía Sueca Americana de Vapores, Archival Mc Nichols y Mr. y Mrs. Z. Simons, miembro de la firma Simons Manufactures, el de las camas; Federico Narganes y familia y otros.

Los que embarcaron.—Por el «Morro Castle» embarcaron para Nueva York, los señores Rosa Montañés, Virginia Tomin, Manuel Tejeiro, Conrado W. Massaguer, Eduardo Bogt, Charles Wilson y señora, Lorenzo Tiples y señora, Jacobo Lobo y señora, Luisa Lux, Pascual Moseta y señora, Oscar Jaime y señora, Gertrudis Rochtchild, Jorge Sexton y familia, Marta Abreus, y los demás turistas.

El «Evangeline».—De Miami llegó el vapor americano «Evangeline», que trajo seis pasajeros para la Habana y 282 excursionistas.

Para la Habana llegaron William Fischt, banquero, doctor Hebly Owen y señora, Curt Beahtye, Eugenio A. Secton y señora y otros.

El «Westerwald.»—El vapor alemán «Westerwald», de la Hamburguesa Americana, llegó de Hamburgo, con carga general.

El «Karsholm.»—El vapor sueco «Karsholm» llegó de St. John con carga general.

El «Estrada Palma.»—El ferry americano «Estrada Palma», llegó de Key West con vagones de carga general.

Los que embarcaron.—Por el vapor «Florida» embarcaron los señores Mercedes Zaldo, Delfina Alonso, Angela González, Sara Fernández, Erbert Cabrera y los demás turistas.

Franquicias.—En el vapor americano «Iroquois», que llegará en la mañana de hoy de Miami, viene mister Henry Horton, comisionado comercial de los Estados Unidos y a quien se le dispensarán las cortesías de estilo.

Salidas.—Salieron ayer: el «Cartago», para Puerto Barrio, el «Florida», para Key West; el «Parismina», para New Orleans; el «Estrada Palma», para Key West; el «Walter D. Munson», para Baltimore; el «Morro Castle», para New York; el «Volendam», para Nassau; el sueco «Konholms», para Nueva York.

Excursionistas europeos.—Con 440 excursionistas de procedencia europea, llegará hoy a la Habana el trasatlántico sueco «Gripsholm», perteneciente a la Compañía Sueca Americana y de la misma flota del «Kungsholm», ya conocido en nuestros centros marítimos.

Entre los excursionistas: el contraalmirante J. T. C. Ankarcrona y señora, Mr. Olof Aschberg y señora, director del «Bievres»; Sakari Castren, director del banco de su nombre y señora, el cónsul Jean Crouy, el capitán Junnar Grip y señora, capitán Erik Indebetou, Sir Coleridge Kennard, de la Orden de Bart, el ayudante general Emil Morcke, capitán Frederick Olsson, el periodista Fritz Schell y señora, el cónsul E. Winckelman y señora, Carl Fris, director de banco.

Esos pasajeros son 316 suecos, 45 dinamarqueses, 31 franceses, 12 noruegos, 12 filandeses, 7 norteamericanos, 6 ingleses, 2 alemanes, 2 de Bohemia, 2 polacos, dos de Groenlandia, 1 de Austria, 1 checoeslova y un holandés.

DE TODAS PARTES DE LA REPUBLICA LLEGAN MENSAJES DE PROTESTA CONTRA LA ACTITUD DE MR. THOMAS CHADBOURNE

Cuba entera está de acuerdo con que la zafra nuestra sea de 3.061,000 toneladas, como propuso el Instituto Azucarero y como se disponía en el decreto cuya firma quedó en suspenso

Metropolitana, Habana, febrero 27. Protestamos contra la violenta e injusta restricción que quiere imponer Mr. Chadbourne a la zafra cubana.—**María Teresa Castro,** Central Orozco.

Sanidad, Habana, febrero 27. — Esta entidad siempre ha tenido la convicción de que las medidas artificiales en asuntos económicos son de resultados desastrosos, motivo por el cual nunca estuvo conforme con el plan Chadbourne. Siempre entendimos y seguimos entendiendo que la única salvación de Cuba es la zafra libre. La restricción propuesta de 2.350.000 toneladas, a nuestro entender, de ser un hecho, traerá las más funestas consecuencias que registra la historia de Cuba.—**Central Victoria.**

Metropolitana, Habana, febrero 27. Chadbourne es la desgracia de Cuba. Como cubano y como hacendado, protesto, y conmigo, todos mis colonos.—**Manuel Flores,** Central Carolina.

Limonar, febrero 27.—El que suscribe y los habitantes del término, que represento, protestan contra la restricción impuesta por el plan de Chadbourne.—**Evasio Martínez,** Alcalde.

Rancho Veloz, febrero 27.—Apoyamos la recomendación del Instituto Azucarero de fijar la zafra en tres millones sesenta y dos mil toneladas.—**Antonio Casabuena,** Administrador Central Ramona.

Isabela de Sagua, febrero 27.—El Gremio de Carpinteros y Calafates, que presido, aplaude la campaña del DIARIO DE LA MARINA, en favor de la zafra de tres millones sesenta y dos mil toneladas que recomienda el Instituto Azucarero de Cuba.—**Miguel Rodríguez Rodríguez.**

Isabela de Sagua, febrero 27.—El Gremio de Obreros de Bahía agradece al DIARIO DE LA MARINA su hermosa campaña a favor de la zafra que ha fijado el Instituto Azucarero de Cuba.—**Manuel Muñoz,** Presidente.

Isabela de Sagua, febrero 27.—Nos solidarizamos a la elevada campaña del DIARIO en favor de la zafra de 3.062.000 toneladas.—**Doroteo Santos,** Presidente del Gremio de Estibadores.

Isabela de Sagua, febrero 27.—La Sociedad Isabelina elogia a ese diario por su magnífica campaña en pro de la zafra de 3.062.000 toneladas. **Manero.**

Isabela de Sagua, febrero 17.—En nombre de la Unión de Trabajadores de Mar y Tierra y sus Similares, manifestamos adhesión al Instituto Azucarero de Cuba, fijando la zafra en 3.062.000 toneladas y felicitamos al DIARIO DE LA MARINA por su noble campaña en defensa de Cuba.—**Nicolás Reguera.**

Isabela de Sagua, febrero 27.—La Asociación de Patronos Titulares se solidariza a la cívica campaña del DIARIO DE LA MARINA, abogando la zafra de 3.062.000 toneladas. **Enrique González,** Presidente.

Isabela de Sagua, febrero 27.—Los obreros todos de este puerto y sus organizaciones filiales de la Federación, apoyan el acuerdo del Instituto Azucarero y la campaña del DIARIO, que es en beneficio de los intereses de las clases pobres carentes de trabajo.—**Juan Toscano,** Presidente.

Yaguajay, febrero 27.—Convencidos de los resultados desastrosos del Plan Chadbourne protestamos de toda restricción y queremos zafra libre.—**Los colonos del Central Victoria.**

Sancti Spíritus, febrero 27.—Rogamos al DIARIO transcriba el siguiente telegrama que hoy hemos dirigido al Presidente de la República: «Suplicamos declare la zafra libre, evitando la absoluta ruina; de haber imposibilidad respaldamos al Instituto Azucarero Cubano. Protestamos proyecto restringir zafra dos millones trescientas mil toneladas. Sálvenos, señor Presidente».—**Colonos Central Natividad.**

Sancti Spíritus, febrero 27.— Suplicamos la publicación del telegrama que hoy hemos dirigido al señor Presidente de la República, el que textualmente dice así: «Honorable señor: Protestamos contra proyecto restringir presente zafra de 2.300.000 toneladas. Sería ruina país sin utilidad ni ventaja alguna. Dada existencia mundial azúcar zafra Java 1932 dos millones quinientas mil toneladas imposible reacciones precio resultando inútil sacrificio Cuba, aumentando costo producción consiguientemente pérdidas hacendados cubanos arruinándolos. Pedimos ansiosos zafra libre pero si circunstancias del momento lo impiden, apoyamos Instituto Azucarero Cubano. **Leopoldo del Castillo,** Administrador Ingenio Natividad.

Las fuerzas vivas del país gestionamos evitar la desaparición de la industria azucarera cubana. Agradecido.—**Leopoldo del Castillo,** Administrador Central Natividad.

Central Santa Lutgarda, febrero 27.—Protestamos ante la pretendida restricción a 2.300.000 toneladas para la zafra actual. Deseamos indicarle nuestra adhesión a la actitud asumida por el Instituto Nacional de Azúcar.—Central Santa Lutgarda, S. A. **Enrique López Oña,** Tesorero.

Metropolitana, febrero 27.—Protestamos de la imposición pretendida por el Plan Chadbourne de fijar la zafra en 2.300.000 toneladas. —**Ismael de Marchena,** Central Najasa.

Agabama, febrero 27.—Protestamos de la actitud de Mr. Chadbourne, recalcitrante partidario de la restricción. Abogamos por la zafra libre con todas nuestras fuerzas, aun debilitada por la miseria de los obreros.—**Central Agabama.**

Agabama, febrero 27.—Protestamos de la conducta de Chadbourne pidiendo mayor restricción y pedimos la zafra libre por ser en beneficio del comercio y del pueblo.—**Departamento Comercial del Central Agabama.**

Agabama, febrero 27.—Ratificamos la actuación del Instituto Azucarero y repudiamos enfáticamente la conducta de Chadbourne contraria a los intereses del país. Somos partidarios de la zafra libre porque ello daría impulso al comercio cubano hoy en absoluta miseria. Felicitamos al DIARIO por su patriótica actitud.**Central Agabama.**

Niquero, febrero 27.—El pueblo se encuentra alarmado al pensar que debido a la presión de Mr. Chadbourne se decrete una restricción drástica de la actual zafra. El pueblo en su totalidad me pide haga saber sus deseos de zafra libre. La miseria que confronta este pueblo es horrible y reconocen todos que la única causa de la misma es el plan Cadbourne que trajo la restricción de la zafra pasada. Si esta zafra no es bsolutamente libre como el pueblo la quiere, se desarrollará una situación mucho peor en Cuba que la que sufre en estos momentos la población de Santiago de Cuba, que la sufre por consecuencia del terremoto, pues el pueblo de Cuba dice que la restricción y el plan Chadbourne son peores que un terremoto.—**Dominador de la Guardia,** Alcalde Municipal.

Metropolitana, febrero 27.—En nombre de este Central protestamos de la zafra de 2.300.000 toneladas que pretende imponer Mr. Chadbourne. **Ismael Marchena,** Central Siboney.

Metropolitana, febrero 27. — Somos partidarios de la zafra libre, pero en su defecto apoyamos al Instituto Azucarero en sus cifras de 3.061.000 toneladas y rechazamos la restricción a 2.350.000 toneladas. Ingenio Central Borjita, S. A. **E. Power,** Presidente.

Metropolitana, febrero 27.—Somos partidarios de la zafra libre, pero en su defecto apoyamos al Instituto Azucareros en sus cifras de 3.061.000 toneladas y rechazamos la restricción a 2.350.000 toneladas.—Compañía Azucarera Almeida, **E. Power,** Presidente.

Metropolitana, febrero 27.—Como cubano y hacendado protesto del fracasado plan Chadbourne de la restricción drástica propuesta por éste, de su poco respeto a las instituciones cubanas y causante principal de nuestra miseria. No más sacrificios en beneficio de las ideas de Chadbourne. Felicito al Instituto Azucarero y en bien de Cuba que se decrete la zafra libre.—**Benavides.**

ESTACION CAPITOLIO, febrero 27.—Protestamos de la cuota de dos millones trescientas cincuenta mil toneladas para la zafra actual y apoyamos la del Instituto.

Central Adelaida, Central Patria; Central Andreíta: Central Manuelita; Central Dos Hermanos; Compañía Papelera Nacional; Compañía Cubana de Fibras y Jarcia; Unión Agrícola Industrial; Compañía Cubana de Pesca.

Por estas Empresas: Sucesión Falla Gutiérrez.

ISABELA DE SAGUA, febrero 27. —Sociedad Institución Círculo Isabelino únese al Instituto Azucarero en su elevada gestión sobre montante de la zafra actual.

Basilio Avila,

ISABELA DE SAGUA, febrero 27. —La Asociación Patronal del Puerto de Sagua se asocia a la protesta nacional contra las pretensiones del plan Chadbourne imponiendo la drástica medida de restringir la zafra actual, protesta ésta que también secunda decididamente el Instituto Azucarero de Cuba, el que pide que la zafra sea de tres millones sesenta y dos mil toneladas. Limitar la zafra equivaldría a la total ruina de Cuba y a sembrar el hambre y la miseria en sus puertos y en el interior.— Eduardo García, Presidente.

ISABELA DE SAGUA, febrero 27. —La Logia Odfélica Amistad de esta localidad, elogia, por unanimidad, la hermosa campaña que se ha emprendido para que la zafra actual de Cuba sea de 3.062.000 toneladas, como recomienda el Instituto Azucarero Cubano.— José M. Sixto, Noble Grande.

ABOGAN POR LA ZAFRA LIBRE LOS COLONOS DEL CENTRAL VICTORIA

Yaguajay, febrero 27.—En la reunión celebrada por empleados, obreros y colonos del Central Victoria, han acordado por unanimidad, en vista del fracaso en todos los aspectos del Convenio de Bruselas y todas aquellas medidas de carácter artificial, si cabe, abogar por el desenvolvimiento de la zafra libre, única manera de que el fantasma del hambre no se cierne cada vez más sobre las familias de los pobres trabajadores.—**Corresponsal.**

CONTRA LA RESTRICION DE LA ZAFRA EN JOVELLANOS

Jovellanos, febrero 27.—Acabo de leer un despacho telegráfico suscrito por el Alcalde a nombre de los colonos, agricultores y pueblo, demandando del Jefe del Estado que por patriotismo no acceda a que sea restringida la zafra azucarera, ya que ello ocasionaría la desaparición de este pueblo que sólo vive de la producción de la caña.—**Corresponsal.**

LA ZAFRA LIBRE, SIN RESTRICCION, SE PIDE

Jagüey Grande, febrero 27.—Los colonos, comerciantes, propietarios e industriales de todas clases pertenecientes a este término, abogan por la zafra libre y por que se rechace, por no ser de utilidad alguna prácticamente, el plan Chadbourne que se estima como la ruina de nuestra primera industria por cuanto entraña el agotamiento de nuestra potencialidad económica.—**Corresponsal.**

LA ASOCIACION DE VIAJANTES

Habana, febrero 27. DIARIO DE LA MARINA. Habana.

Esta Asociación de Viajantes constituída hace muchos años y vinculada a Cuba por hondas raíces de afecto, considera sensatamente que la restricción de la zafra en cualquier forma y en estos momentos, producirá la ruina total de Cuba.

Alvaro Fernández, presidente

Los Hacendados se Oponen a la Zafra Mínima

Los dueños de centrales están inconformes con las medidas artificiales de Mr. Chadbourne

Los propietarios de los Centrales Azucareros Senado, Cunagua y Corazón de Jesús, nos han enviado telegramas y cartas en las que manifiestan su disgusto ante la actitud asumida últimamente por el experto azucarero norteamericano Mr. Chadbourne, en el problema de la zafra cubana, actitud que a juzgar por los escritos de nuestros comunicantes no parece del todo acorde con los intereses azucareros cubanos.

Para no entrar en el campo del comentario, a continuación ofrecemos a nuestros lectores el contenido de los escritos aludidos. Dicen así:

Sr. Director DIARIO DE LA MARINA.

Presente.

Deseo hacer constar mi protesta más enérgica contra la imposición de Mr. Chadbourne. A mi entender no hay problema alguno que resolver. Ya pasó la fecha legal para fijar la restricción por no haber acuerdo nacional ni internacional. El único camino a seguir es la abolición de todas las medidas artficiales y seguir la zafra sin limitación, que es precisamente lo que desea todo el país.

SALOMON MADURO

Habana febrero 27,—1932.

Administrador DIARIO MARINA Habana.

Protesto enérgicamente contra restricción propuesta por Mr. Chadbournne considerándola como una ruina para el país.

GAYE.

Dueño Central Corazón de Jesús.

Habana, febrero 27 de 1932.

General Gerardo Machado,

Honorable señor Presidente de la República.

Palacio Presidencial.

Ciudad.

Hon. Sr. Presidente:

Considerando altamente perjudicial a los intereses cubanos que la Corporación Exportadora Nacional de Azúcar esté presidida por el señor Thomas L. Chadbourne, y como accionistas de esa Compañía, venimos a pedir la destitución del mismo.

Queremos al propio tiempo hacer constar nuestra opinión favorable a una zafra libre, y que se supriman de una vez para siempre todas las medidas artificiales a fin de que la industria azucarera en el futuro pueda desenvolverse libremente.

De usted respetuosamente,

CENTRAL SENADO S. A.

Néstor G. Mendoza.

General Gerardo Machado.

Palacio Presidencial.

Habana.

Honorable señor Presidente:

Con motivo de la controversia suscitada entre el Instituto Cubano de Estabilización del azúcar y la Corporación Exportadora Nacional de Azúcar, y estando próxima a resolverse la actitud de Cuba en el problema azúcarero, creemos nuestro deber hacer constar una vez más nuestra firme opinión favorable a la libertad en la producción y disposición de los azúcares, y contraria a toda medida artificial.

Nunca hemos creído viable estabilizar el precio del azúcar mediante pactos o convenios, ni tampoco somos ni hemos sido favorables a ninguna medida legislativa, por creerla altamente perjudicial.

Habiéndosenos acercado varias personalidades de alta significación solicitando que hiciéramos constar nuestra opinión en el asunto, creemos conveniente reiterar una vez más nuestros puntos de vista en el sentido que aparece en las anteriores líneas.

De usted respetuosamente,

CENTRAL CUNAGUA, S. A.

POLITICA

HOY SE TOMARA UNA FILM DE LA REORGANIZACION

Nota interesante de las actividades políticas de hoy en la Habana será la gran película que tomarán de todos los incidentes de esta trascendental jornada de los partidos, los compañeros Colina, Cotrina y Otamendi. Al efecto han contratado los servicios del cameraman Abelardo Domingo, el mismo que tomó la película del terremoto de Oriente, que se está exhibiendo en el cine Rialto. La film de la reorganización se exhibirá en la próxima semana en los principales cines de la capital y después en los del interior de la República.

LA REUNION DE AYER EN EL SENADO

Los Comités Ejecutivos Provincial y Municipal del Partido Liberal ratifican todos los acuerdos tomados Y deciden ir a la reorganización de hoy.

Ayer a las cinco de la tarde, conforme estaban convocados, se reunieron sucesivamente en el salón de la provincia de la Habana, en el Senado, los miembros que integran los Comités Ejecutivos Provincial y Municipal del Partido Liberal. Presidió el primero el gobernador señor Antonio Ruiz, que lo es por sustitución, y el segundo el señor Miguel Angel Cisneros que sustituye al señor José María de la Cuesta. En ambas sesiones rigió la misma orden del día.

El doctor Viriato Gutiérrez fué el encargado, en el seno del Ejecutivo Provincial, de proponer la ratificación por el organismo de todos los acuerdos tomados desde el comienzo de las labores de la reorganización. En el Ejecutivo Municipal, fué el señor Cisneros quien hizo idéntica proposición, con ligera añadidura del doctor Cueto. Aprobadas ambas proposiciones, se ratificó lo que en nuestra edición de ayer, y en esta propia sección, habíamos anticipado: que el partido Liberal, a pesar del acuerdo del Tribunal Superior, iría a la reorganización en los cuarenta y tres barrios habaneros.

LA OFICINA CONSERVADORA

Para atender a todo lo relacionado con la elección, los conservadores han instalado la oficina general del Partido en San Mariano y Felipe Poey, en la Víbora, al frente de la cual estarán los señores Benito Alonso y Juan Antonio Arrondo.

Los teléfonos que responderán a cuantas consultas se le formulen serán A-8502, U-7600 e I-6319.

LOS POPULARES

En Habana y Malecón funcionará una oficina del Partido Popular desde la cual dirigirá el doctor Urquiaga el desenvolvimiento de la elección.

Además se montará una oficina en el Círculo del Partido.

LOS LIBERALES

El Círculo del Pardo, Dragones e Industria y la Oficina, San Lázaro 486, servirán de centro director al liberalismo en la justa comicial de hay.

LA POLICIA ESPECIAL DE CAMAGÜEY

El brigadier Lores, jefe del Departamento de Dirección del Estado Mayor, trasladó ayer al Tribunal Superior Electoral el telegrama del coronel Rangel, jefe del Distrito Militar de Camagüey, el que consulta si la policía especial del Gobierno Civil de esa provincia, será acuartelada también hoy, opinando que debe serlo por las quejas que se vienen recibiendo contra la misma.

Se le contestó que el estado actual de guerra en que se encuentra el país no permite al Tribunal dictar reglas o medidas sobre el manejo de la fuerza pública, por lo que los acuerdos adoptados por la Instrucción General Serie A. número 128 fueron oportunamente comunicados a las Secretarías de la Guerra y Marina y Gobernación, a la que debe dirigirse, significándole el Tribunal que el propósito de éste es que, de ser posible, la policía no intervenga en actos políticos, los cuales deben ser protegidos exclusivamente por el Ejército.

DE LA FISCALIA DEL SUPREMO

El fiscal del Supremo transcribió al Tribunal Superior Electoral el telegrama de los doctores Maceo, Penabad y Heredia, de Palma Soriano, sobre el que el alcalde Viñas, de esa población, ha organizado una cuadrilla de indigentes exigiéndoles cédulas y recibos para darles trabajo a cambio de que voten los delegados de su tendencia; el Tribunal quedó enterado.

ASUNTOS DIVERTOS TRATADOS AYER

El Tribunal trató ayer los siguientes asuntos:

Negó al doctor Saínz Canals la solicitud de la acumulación de todas las reclamaciones establecidas como consecuencia de la designación de personal y locales para la reorganización del Partido Popular en Holguín.

Se hizo saber al presidente de la Junta Municipal Electoral de Campechuela, que no puede impedir la celebración de elecciones hoy, sin perjuicio de que los interesados puedan recurrir contra dichas elecciones conforme al Artículo 293 del Código Electoral. El alcalde de dicha población comunicó que la Junta Municipal, tomando como base el fallo del Tribunal Superior que aun no es firme, ha acordado a instancia de parte, la nulidad de las inscripciones del Partido Liberal, disponiendo que el Ejército impida las elecciones, de ahí la disposición referida.

Trasladó a la Secretaría ed Gobernación la queja de Pedro Martínez Leiro, de Santo Domingo, sobre que la policía del Término está realizando actos políticos.

Al presidente de la Municipal Electoral de Camagüey, se le dijo que el último extremo de la Ley de 17 de los corrientes dispone que las reglas dictadas por el Tribunal para los barrios de menos de ochocientos electores serán aplicables en lo pertinente en los barrios que no excedan de esa cifra.

LA SITUACION POLITICA DE LOS DISTINTOS TERMINOS DE LA PROVINCIA PINAREÑA

PINAR DEL RIO, febrero 28 DIARIO. Habana. Reina verdadero entusiasmo, en los distintos términos de ésta provincia, según todas las noticias llegadas a ésta ciudad, para la jornada comicial de mañana en que los partidos políticos, por medio de sus organismos primarios, darán sus poderes a los hombres que alcancen los sufragios de los correligionarios de cada tendencia política.

La situación, de cada término, puede resumirse en la forma siguiente Artemisa, existen varias tendencias dentro del liberalismo; pero la de Manuel Pérez Galán, tiene mayoría; los Conservadores ván unidos y llevan de Presidente al Representante Cañas; en Cabañas, hay dos tendencias en el liberalismo comandadas aquellas por el Alcalde Lorenzo Martínez Nodarse y el Jefe Local de Sanidad, doctor Santiago Hernández y ex-Jefe de policía José Sandoval; entre los conservadores, Perico Reyes, tiene la mayoría; en Candelaria tiene asegurado por adelantado el triunfo de la tendencia liberal comandada por el supervisor de Sanidad doctor Manuel Gallo y el Alcalde suspenso Laureano González, pues han sido anuladas las afiliaciones hechas por las comisiones designadas por los comités ejecutivos que presidió René Sánchez, en la sesión del 30 de Diciembre.

Los conservadores de Consolación del Norte tienen mayoría; el Alcalde Rivero ganará la reorganización liberal y los hermanos Perico y Lorenzo Corrales; entre los conservadores no hay problemas, por lo que ganará el Alcalde Blanco. En Consolación del Sur y Guanajay, tampoco existen dificultades, por ser feudos de Wifredo y Ramón Fernández y del Representante Martín Mora, respectivamente.

En Guane son muchos los aspirantes a controlar las asambleas, existiendo la creencia que entre los liberales ganarán por mayoría los delegados, que apoyan el Representante Salvador Díaz Valdés y el coronel Ramón Vidal y entre los conservadores los elementos del Representante Matías Rubio. En los Palacios dos jefes liberales se disputan el triunfo, son ellos Filiberto Azcuy, presidente del Consejo Provincial y Luis Fernández, conservador, con Oscar del Pino como jefe. Hay verdadera lucha entre los liberales de Salvador Díaz Valdés y la tendencia que comanda el Alcalde Quintana y el Representante Pedro Blanco.

La tercera parte del cuerpo electoral, integrado por los afiliados al Partido Popular Cubano, donde el control de la Asamblea lo alcanzará el doctor Manuel Martí, los conservadores con Augusto Fors, como jefe sin que tenga problema en Mariel. Manuel María Santos, tiene asegurado el triunfo del liberalismo y de los conservadores.

El Alcalde Vidal aspira a triunfar en Pinar del Río, donde luchan el senador Guerra, el ingeniero Virgilio Rayneri y los hermanos Calero, contra la tendencia de renovación que comanda Celestino Corpiño.

Se ha publicado que significadas personalidades, como el doctor Lorenzo Nieto y Gerardo Hernández, han retirado su apoyo al senador Guerra; entre los populares, aspira a obtener mayoría Ibrahin Urquiaga, y los conservadores, con el Alcalde Francisco Sarmiento al frente, no tienen problemas. En San Cristóbal, el Representante César Madrid anhela continuar dominando la Asamblea, contando con el apoyo de los conservadores. En San Juan y Martínez, hay dos tendencias liberales, una que comanda el senador Ramón Guerra y el Alcalde César Mazar Rivero y otra dirigida por Francisco María Pérez. La lucha será intensa, ya que los conservadores están divididos en dos grupos, presididos por Marcelino Gárriga y el padre Miret, pero irán unidos.

En San Luis, José de Jesús López y Diego Rodríguez confían seguir las asambleas, mientras que los conservadores de Segundo Ruiz apoyan a Conrado García y los de Antonio Quintero a Conrado Padrón. En Viñales, hay dos tendencias; una, dirigida por el Representante Pedro Blanco y el Alcalde Isidro Fernández, y otra por el también Representante Rafael Ubeda; la lucha será intensa entre los conservadores, y parece que la mayoría la obtendrán el doctor Santos Lamadrid, quien irá unido con los hermanos Carús.

Esperase que la lucha de mañana sea muy movida, pudiéndose presentar algún incidente entre los liberales en Mantua, en San Juan y Martínez y Viñales.

CORRESPONSAL.

PREPARATIVOS PARA LOS COMICIOS DE HOY

SANTIAGO DE CUBA, febrero 27 (por telégrafo).

La actualidad en Santiago lo constituyen los preparativos que hacen los Partidos políticos para la jornada comicial de mañana. Abriendo un paréntesis en medio de la honda angustia que envuelve a los corazones con motivo de los daños del terremoto, las distintas tendencias de los barrios se agitan para hacer el triunfo. Con ese motivo la casa ayuntamiento se encuentra invadida por correligionarios del Alcalde Arnaz, quien da los últimos toques a a tendencia que mantiene su releccion. También trabajan afanosamente los partidarios de Luis Estrada y Juan Miguel Portuondo Domenech y el gobierno provincial representado por Enrique Silva.

CORRESPONSAL.

LA BATALLA COMICIAL DE HOY SERA LUCHA REÑIDA

SANTO DOMINGO, febrero 27. La batalla comicial de mañana, domingo, está siendo preparada, nombrándose los miembros para cada una de las mesas que presidirán las elecciones primarias. La Junta designó a los inspectores que actuarán en los diez y siete barrios de que se compone el término.

Se dice que la tendencia de González Echavarría y la de Martínez Leyva entablarán reñidas luchas, haciéndose distintas conjeturas del final resultado que comunicaremos oportunamente.

Corresponsal.

SE TOMAN MEDIDAS PARA QUE NO SEA ALTERADO EL ORDEN

PINAR DEL RIO, febrero 27.—DIARIO, Habana. (Por telégrafo.)—Con objeto de evitar cualquier alteración de orden durante la reorganización de los partidos, las fuerzas del Tercio Táctico han sido divididas por grupos que salieron hacia distintos términos. Conjuntamente con la Guardia Rural y la Policía municipal cuidarán de que se mantenga el orden.

El gobernador, Ramón Fernández, se ha dirigido a los alcaldes por teléfono con objeto de que cooperen a que la reorganización se desenvuelva tranquilamente. Se tema que en Viñales, San Juan y Martínez, San Luis y Mantua puedan ocurrir hechos sangrientos.

MOVIMIENTO EN CAMAGUEY CON MOTIVO DE LAS ELECCIONES

CAMAGUEY, febrero 27. DIARIO, Habana. (Por telégrafo.)—El menor de diez años Luciano Rodríguez Ramírez cayó desde un carro de un tren de carga donde se había subido y fué alcanzado por el mismo lesionándolo grave en la mano izquierda.

Las elecciones

Se nota un gran entusiasmo entre las huestes liberales para acudir mañana a los comicios y asambleas en defensa de las tendencias villenista y renacentista. El gobernador Villena hará las elecciones en Ciego de Avila, el doctor Tomé Varona en Camagüey y el comandante Recio en Vertientes, según informes. Se recibió un mensaje le Barahona dejando en libertad de acción a sus amigos. El senador Lamar trabajará aquí con los conservadores y populares.

LA ACTUACION DE GOBERNACION

En las últimas horas de la tarde de ayer se recibió en Gobernación un telegrama del doctor Julio V. Collazo, de Alquízar, comunicando que el alcalde municipal coacciona a los electores y que la Policía amenaza a los contribuyentes. Se le contestó que se había dado traslado de su denuncia al comandante militar y que los contribuyentes no deben temer amenazas de las autoridades, sino antes bien, denunciarlas a los Tribunales de Justicia.

El alcalde municipal de Florida solicitó de la secretaría informes sobre la suspensión o no de las labores en los centrales azucareros del término. Se le informó que procure obtener de los administradores de los centrales un término prudencial para que los electores puedan votar.

El de Viñales comunicó a Gobernación el temor de posible perturbación de orden público en barrios rurales con motivo de las elecciones de hoy. Se le dijo que diera conocimiento de los hechos que puedan ocurrir al delegado militar que es el encargado del orden público, a fin de que tome las medidas conducentes para impedir agresiones.

LA OFICINA ELECTORAL

El doctor Zubizarreta ha dispuesto que la Oficina electoral instalada en la secretaría de Gobernación labore durante el día de hoy para conocer el desenvolvimiento y resultado de las elecciones y al propio tiempo que varios empleados del departamento se turnen, en servicio especial, para atender todo cuanto se relacione con los comicios y evacuen las consultas que puedan hacerse al citado departamento.

JOVELLANOS, febrero 27. DIARIO, Habana. (Por telégrafo)—La casa de Calixto García, donde funcionaría el colegio conservador del barrio de San José, no funcionará. La casa está custodiada por la fuerza pública.

Una venta que termina (Ajuares de Casa)

Una venta que continua (Fajas y Ropa interior)

Mañana, lunes, termina la de

AJUARES

15% de descuento

Aproveche esa última oportunidad.

Primer piso.

En la de Fajas y Ropa Interior para señora los precios han sido sumamente reducidos.

Continua hasta el sábado 5

Segundo piso.

El Encanto

M.E.C.D. 2016

9A SECCION

Teléfonos
Máquinas. . A-3781
Dirección. . M-4151
Admón . . M-7911
Sports . . M-7912
Clasificados A3333

DIARIO DE LA MARINA

AÑO CIEN — ACOGIDO A LA FRANQUICIA POSTAL — LA HABANA, DOMINGO, 28 DE FEBRERO DE 1932 — EL PERIODICO MAS ANTIGUO DE CUBA — PAGINA TRECE

La España Actual

UNA CONFESION SINCERA

Por LEON ICHASO

Vamos hoy a los comentarios prometidos sobre el artículo, publicado ayer en esta sección, del campeón socialista francés Gustavo Hervé contra la disolución de los jesuítas en España.

Infiérese ante todo de dicho artículo lo que ya más de una vez hemos afirmado: que esa hostilidad sectaria contra las Ordenes religiosas y principalmente contra la Compañía de Jesús pudo estar en boga en tiempos de Carlos III cuando Pombal en Portugal y Aranda y Floridablanca en España fomentaban y explicaban las predicaciones de Voltaire, Diderot, Rouseau, D' Alambert, Montesquieu y demás enciclopedistas franceses, y en aquellos otros en que las turbas demagógicas mataban a los frailes en las calles de Madrid porque, según calumnia vulgar, habían envenenado las fuentes públicas. Pero ahora ese ensañamiento contra los jesuítas y contra otras comunidades religiosas está fuera de moda, aún entre los elementos radicales de otros pueblos. No hay ninguna nación, fuera de México y de Rusia, que prohiba a los jesuítas constituídos en su asociación dedicarse a sus fines y empresas espirituales y educativas. Aún en Francia, en donde tan implacablemente fueron perseguidos y expulsados bajo la presidencia de Combes, se les permite ya vivir en comunidad y enseñar en sus colegios.

Dedúcese también del citado artículo del director del periódico socialista parisiense «Victoire», Gustavo Hervé que la animosidad y animadversión de las izquierdas españolas contra los jesuítas provienen únicamente de aquella enorme fuerza espiritual y moral y de aquella eficacia educativa y cultural con que «hacen sus reclutas —son palabras de Hervé— en los mejores ambientes intelectuales y sociales e instruyen a una gran parte de los jóvenes». No pueden tolerar los Combes y los Clemenceau, de menor cuantía españoles, que los jesuítas vayan infiltrándose tan entrañablemente en el alma de la juventud y de los hogares que allí donde levanten un colegio, las familias espontáneamente, por la sola virtualidad de las doctrinas y de los métodos en ellos inculcados y practicados, se apresuran a llenarlos de alumnos. No pueden permitir los Voltaire retrasados de España que los jesuítas penetren tan intimamente en la conciencia de esos mismos jóvenes y de esas mismas familias, que constituyen uno de los más formidables baluartes del cristianismo. «Imposible descristianizar a una nación —dice Gustavo Hervé,— mientras en ella esté la Compañía de Jesús». En estos aspectos —claro está— los jesuítas impiden el programa de todos aquellos que se empeñan en arrancar la fe y ciertos preceptos éticos de las conciencias juveniles y en suscitar contra las máximas y el espíritu de amor cristiano la división y los odios de clases.

Hay en el artículo de Gustavo Hervé una confesión tan honda y dolorosamente sincera, tan llena de verdad y de experiencia y de tan ejemplar y eficaz lección para todos los que todavía siguen intempestivamente asidos al fanatismo rojo, que hemos de reproducirlo de nuevo. Desearíamos que los descristianizadores de España la repitiesen arrepentidos, como un miserere cuotidiano. Dice Gustavo Hervé:

«Hemos literalmente envenenado con nuestro libre pensamiento irreligioso y anárquico a todos los países latinos. Hemos arrancado de nosotros y de los demás la única fe que en las grandes tristezas de la vida, en las que cada uno tiene su parte y en la hora de la muerte podían ser eficaces consuelos a los que sufren y a los que lloran. Hemos socavado y demolido en nosotros y en todo el mundo latino y quizá más allá, todas las disciplinas morales y sociales sin las que no puede haber civilización».

Esa fe que consuela en sus grandes dolores a los que sufren y lloran, esas disciplinas morales y sociales sin las que no puede haber civilización, son las que forman la esencia del crostianismo y las que enseñan e inculcan la Compañía de Jesús y las demás Ordenes religiosas.

¿Puede haber más elocuente reivindicación de los jesuítas y de estas Ordenes que esa explícita confesión hecha por un caudillo del socialismo?

ARROLLADO

En la esquina de San Rafael y Soledad, sufrió lesiones de carácter grave, Félix Cabal Hernández, de 41 años, Inspector de la Havana Electric y vecino de Milagros 65, que le produjo al arrollarlo el ómnibus 21, de la empresa «Auto Bus Amaro» que conducía el chofer José Fernández, vecino de Los Pinos. El lesionado se bajaba de un tranvía cuando fué alcanzado por el vehículo.

Desechado Por el Supremo el Recurso Contra la Disolucion de la Compañía de Jesús

EL COMANDANTE RAMON FRANCO IRA EN MARZO A ALEMANIA PARA SER PASAJERO DE HONOR DEL "GRAF ZEPPELIN AL URUGUAY Y LA ARGENTINA"

El Gobierno Español anuncia que aplicará restri cciones a todas las importaciones de distintos países—no grandes potencias—c omo represalia contra las medidas análogas, dictadas en aquéllos contra todas las exportaciones de algunos productos de España

MADRID febrero 27.—AP.—El periódico «La Tierra» informa hoy que el comandante Franco irá a principios de Marzo a Alemania para ser pasajero de honor del dirigible «Graf Zeppelin» que realizará un viaje al Uruguay y la Argentina.

El editorial del periódico dice que «el viaje será del agrado de Franco porque la tranquilidad de América le dará el descanso que necesita».

EL TRIBUNAL SUPREMO SE NIEGA A SUSPENDER EL DECRETO

MADRID, febrero 27.—AP.—El Tribunal Supremo ha dictado un fallo negándose a suspender la aplicación del decreto del gobierno que disolvió la Compañía de Jesús y nacionalizó sus propiedades, como habían pedido los abogados de la Orden.

SE APLICARAN RESTRICCIONES AL COMERCIO DE ALGUNOS PAISES

MADRID, febrero 27.—AP.—El ministro de Agricultura, don Marcelino Domingo, anunció hoy que el gobierno aplicará restricciones a las importaciones de distintos países como medida recíproca a las que se han dictado en ellos contra las exportaciones españolas.

El ministro se negó a dar a conocer los nombres de las naciones en cuestión, limitándose a decir que no se trata de grandes potencias.

GARCIA SANCHIZ NO IRA EN LA EXPEDICION AL AMAZONAS

MADRID, febrero 27.—AP.—El conferencista don Federico García Sanchiz anunció que no acompañará a la expedición del capitán Iglesias al Amazonas a causa de que el aviador le ha manifestado que su presencia en la expedición constituiría una violación del contrato que tiene celebrado el capitán Iglesias con un sindicato periodístico.

El Embajador de España, Cárdenas, en Washington

La peseta ha perdido ayer tres puntos en el mercado, cotizándose a 13 por peso

WASHINGTON, febrero 27. AP. El nuevo embajador español don Juan de Cárdenas ha llegado a esta capital en compañía de su esposa y del secretario particular para tomar posesión del cargo que le ha confiado el gobierno de Madrid. El señor Cárdenas procede de Tokío. Fué recibido en la estación por el personal de la Embajada, el Embajador de Lima de la República brasileña, el ministro Dávila de Rumanía y F. C. Nano, consejero de la Legación rumana.

Juan Cárdenas

El Embajador Cárdenas tiene parentesco con los señores Nano y Lima, por razones de matrimonio.

El nuevo Enviado manifestó a los representantes de la prensa que está satisfecho de volver a la capital americana, donde había estado en otro tiempo como Canciller, antes de ser destinado al Japón.

Cárdenas sustituye a Salvador Madariaga, que representa actualmente a España en París.

LA PESETA HA PERDIDO TRES PUNTOS

MADRID, febrero 27. AP. La peseta española perdió tres puntos desde ayer, cotizándose a 7.69 centavos. El dolar vale, por tanto, trece pesetas y el duro español 38.45 centavos.

La cotización más baja de la peseta durante el presente mes fué de 7.68 centavos, el día 8 y la más alta el jueves 11 y sábado 13 a 7.89. Desde este último día reanudó la tendencia bajista casi sin interrupción.

MEJORAS EN I. PUBLICA

MADRID, febrero 27. ST. — El ministro de Instrucción leyó un proyecto de ley creando la Sección de Pedagogía en la Facultad de Filosofía y Letras de la Universidad de Madrid. Otro proyecto creando el Patronato Central encargado de auxiliar al Ministerio de Instrucción Pública, en el ejercicio del protectorado sobre las instituciones benéfico-docentes.

El ministro informó sobre las obras que hay en ejecución para la habilitación de escuelas. El número de éstas que están terminándose o terminadas, ascienden en Madrid a 185, capaces para diez mil niños, y en el resto de España se están construyendo 767 secciones para 38.350 niños.

El Ayuntamiento de Madrid, de acuerdo con el Estado, construye además 16 grupos escolares por valor de 13 millones de pesetas capaces para diez mil niños.

OTRO DISCURSO DE A. LERROUX EN BARCELONA

Necesidad de que abandonen el Gobierno los socialistas y protección a la riqueza

BARCELONA, febrero 27.—AP.—La esfinge política española habló hoy por segunda vez en una semana, cuando Alejandro Lerroux ratificó su ya expresado criterio ante millares de industriales, banqueros, comerciantes y hombres de negocios de Cataluña, al pronunciar esta noche en el hotel Ritz un discurso que fue trasmitido por radio a toda España.

Lerroux centralizó su discurso en la necesidad de que los socialistas abandonen el Gobierno, y en la imperativa precisión de que los bancos la industria y el comercio de la península sean protegidos contra el vandalismo que los está destruyendo.

Afirmó que es imposible restablecer la unidad española mientras los ciudadanos sean perseguidos por sus creencias cívicas y religiosas y que es necesario resolver el problema de Cataluña de acuerdo con el Pacto de San Sebastián, pero siempre dentro de límites que garanticen la unidad de España.

El discurso de Lerroux fué interrumpido con frecuencia por entusiastas ovaciones. El jefe de los radicales republicanos terminó diciendo que este partido acepta en sus filas a todos, sean cuales sean sus inclinaciones religiosas y filosóficas. Todos los elementos son útiles, dijo, pero el conservador es imprescindible en esta etapa del gobierno republicano.

RENCILLAS Y AMENAZAS

—Angel Cabre y Radillo, vecino de Damas 60, fué acusado por Berta Núñez Pedroso, vecino de Soledad 6, de haberla amenazado con darle muerte por negarse ella a reanudar las relaciones que existían entre ambos.

ESPAÑA NO ES SOLO NUESTRA PATRIA SINO LA CUNA DE LA ORDEN,-DICE EL PADRE GALDOS

El Superior de los Jesuítas españoles se encuentra en el Castillo de Marneffe, Bélgica, y dice que allí sólo está un importante grupo, pero la casa matriz está en España

BRUSELAS, febrero 27 ST—El padre Galdós, superior de los jesuitas españoles que está en el castillo de Marneffe, cerca de Huy (Bélgica), ha hecho al periódico belga «Le Nation Belge» las siguientes declaraciones:

«España no es solamente nuestra patria, sino también la cuna de la Orden a que pertenecemos, y en España se halla nuestra casa matriz.

No hemos instalado aquí la casa principal; nos hemos limitado a constituir el grupo más importante. Otro grupo ha elegido domicilio en Tournay, en el antiguo convento de las religiosas ursulinas.

Estamos un poco inciertos todavía sobre la actitud a seguir.

Si nuestra instalación se convierte en definitiva, ocuparemos el castillo de Marneffe, que nos ha sido dado en arriendo por el Estado belga, por espacio de tres años».

CORONELES RETIRADOS ASCENDIDOS A GENERALES

MADRID, febrero 27 ST.—Según el «Diario Oficial de Guerra», en consideración a lo solicitado por los coroneles de Caballería en situación de retirados don Javier Morales de los Ríos; don Juan Serrano Revuelta; don Antonio Llerena Aranda, don Francisco Casas Gago, don Juan Ruiz García; don Ramón Alvarez Ossorio; don José Rico Ruiz, y don José López Cerezco Martínez, se les concede el empleo de generales de brigada honorario, con los derechos que concede la ley de 4 de noviembre último, por reunir todas las condiciones exigidas por la citada ley.

EL CIRCO PUBILLONES

SAN NICOLAS, febrero 27 (por telégrafo).

El día primero de marzo debutará en este pueblo el Circo Pubillones.

CORRESPONSAL.

EL PROYECTO DE LEY DEL MINISTRO DE HACIENDA SR. CARNER, AUMENTANDO CONSIDERABLEMENTE LOS IMPUESTOS, FUE APROBADO TOTALMENTE AYER

El ex Ministro de la Gobernación, señor Maura, ha manifestado que la actitud del señor Alejandro Lerroux es el mayor obstáculo que se opone a la formación de un Gobierno republicano de concentración y pide que defina claramente su programa político

MADRID, febrero 27.—AP.—Hoy celebró sesión extraordinaria la Asamblea para seguir la discusión del proyecto de ley del ministro de Hacienda, señor Carner, aumentando los impuestos. La sesión estuvo desanimada, concurriendo muy pocos diputados. El proyecto quedó totalmente aprobado.

Dos artículos de los menos importantes serán revisados cuando el proyecto se presente a la Cámara para su aprobación final.

Los artículos aprobados recomiendan un aumento del 10 por ciento en las herencias y trasmisión de bienes, 30 por ciento de aumento para los impuestos sobre las propiedades mineras; cinco por ciento sobre todos los medios de transporte de pasajeros; un ligero aumento sobre el transporte de las mercancías; quince por ciento de aumento en los contratos entre el estado y las compañías de de transportes que pagan impuestos anuales basados en rentas previamente calculadas.

El artículo referente a la propiedad rural exige a los propietarios a hacer declaraciones sobre sus rentas antes del 15 de mayo, quedando sujetos a fuertes multas y hasta a la confiscación por los tribunales del departamento de Hacienda. Análogas medidas se aplican en caso de falsa declaración. En caso de confiscación de la propiedad el estado solamente indemnizará el cinco por ciento de capitalización.

La Asamblea aprobó la elevación de la Legación de México a Embajada y ratificó también el tratado internacional que garantiza la seguridad de los marinos, que se formuló bajo el régimen de Primo de Rivera, pero al que faltaba la sanción del Parlamento.

MAURA DESEA QUE LERROUX DEFINA MAS. CLARAMENTE SU PROGRAMA

MADRID, febrero 27.—AP.—El periódico «Luz» publica una interviú con Maura, en la cual el exministro de la Gobernación afirma que la actitud de Lerroux es el mayor obstáculo que se opone a la formación de un gobierno republicano de concentración.

Agregó Maura que aunque fundamentalmente está al lado de las doctrinas de Lerroux es necesario que el jefe radical defina más claramente su política a fin de que las facciones republicanas puedan combinarse.

LA COMISION DE SUPLICATORIOS HA RECHAZADO EL PRESENTADO CONTRA EL SEÑOR SAMBLANCAT

En su informe la comisión hace constar su repulsa para el folleto que «ofende sin belleza y denigra sin justificación símbolos y sentimientos que no debe escarnecer un diputado»

MADRID, febrero 27 (S. T.)—La Comisión de suplicatorios ha rechazado el que se pedía contra el señor Samblancat por la publicación de un folleto titulado «Fuego en la casa de Dios».

A. Samblancat

Según ha manifestado un diputado de dicha Comisión, ésta estimó que, por ser el Estado laico, no puede considerarse que haya ofensa contra el dogma; pero hace constar la repulsa del texto del folleto de don Angel Samblancat, «que ofende sin belleza y denigra sin justificación símbolos y sentimientos que, si no llegaren a merecer respeto, no deben ser abandonados al escarnio de un diputado constituyente».

El diputado que facilitó esta nota dijo que el acuerdo tenía interés por su valor ético.

EL AYUNTAMIENTO DE TALAVERA

TOLEDO, febrero 27 (S. T.)—En el Ayuntamiento de Talavera se verificó la tercera y última elección para la provisión de los cargos municipales vacantes, como consecuencia de la dimisión del alcalde señor Valdés. Resultaron elegidos: alcalde don Francisco Cancho y tenientes de alcalde don Domingo Sánchez, don Aurelio García, don Matías González y don Benito López.

UN ALCALDE CAPITAN DEL GRUPO ARMADO

BADAJOZ, febrero 27 (S. T.)—En la finca Los Llanos, propiedad de José Torres, se presentó un grupo de obreros armados, capitaneados por el alcalde, obligando a dejar el trabajo a los que trabajaban en la finca.

Sobrevino una colisión, de la que resultaron algunos contusos.

Parece que la Casa del Pueblo había acordado la huelga revolucionaria.

La presencia de la Guardia Civil calmó los ánimos.

FUERTE MULTA A UNA DAMA EN LAS BALEARES

Fué detenido un obrero en San Sebastián por haber dado muerte a un ingeniero

PALMA DE MALLORCA, Baleares, febrero 27 (A. P.)— Agustina Marino, esposa del exalcaide de la Ciudadela de Menorca, don Juan Saura, ha sido castigada al pago de una multa de mil pesetas por el gobernador civil de la provincia, a quien no agradó la forma en que dicha dama presentó a sus hijos en el paseo de Carnaval.

Dícese que la señora Saura disfrazó a varios de sus hijos con trajes de frailes y caracterizó otro como el primer ministro Azaña. Esto último y el hecho de que los monjes pretendían dar muerte al jefe del gobierno fué lo que más soliviantó a la primera autoridad provincial.

El gobernador ha declarado que aplicará a la señora Saura la Ley de Defensa de la República en el caso de que persista en ridiculizar al régimen.

UN OBRERO DA MUERTE A UN INGENIERO CERCA DE TOLOSA

SAN SEBASTIAN, febrero 27. (A P.)—El obrero Aurelio Martín Herrero fué arrestado hoy por la policía como autor de la muerte del ingeniero Medinaveitia, de la Compañía Papelera Española, cerca del pueblo de Tolosa.

Según las indagaciones de la policía el ingeniero suspendió en el trabajo hace días al obrero Martín Herrero, quien inmediatamente concibió la idea de dar muerte a Medinaveitia.

FALSIFICACION DE MARCA

Damián Medina Balleja, vecina de Chacón 2, fué detenido por haberse podido comprobar era el autor de la falsificación de un producto extranjero que en esta capital representa el señor Roger Levy. Se trata de localizar el paradero de un tal Alberto Abdermur, que aparece complicado en estos hechos.

Se ha comprobado el delito, por la ocupación en varios establecimientos del producto falsificado.

SERAN CONDUCIDOS A RIO DE ORO Y NO A BATA, EN GUINEA LOS EXTREMISTAS DEPORTADOS

Ha sido identificado el joven que arrojó una piedra en la Asamblea Nacional, el cual es de ideas comunistas y, por lo visto, buscaba solamente notoriedad con aquel atentado

MADRID, febrero 27 (AP) El primer ministro señor Azaña anunció hoy que el centenar de extremistas que se encuentra a bordo del vapor «Buenos Aires» será conducido a Río de Oro y no a Bata como se había decidido primeramente por el Gobierno.

Agregó que la alteración del acuerdo del gobierno obedece a que los residentes de Bata, en la Guinea española, han elevado una protesta contra el envío de los agitadores comunistas a ese lugar.

EL JOVEN QUE ARROJO LA PIEDRA EN LA ASAMBLEA BUSCABA NOTORIEDAD

MADRID, febrero 27. (AP) La policía ha manifestado hoy que el joven que arrojó ayer una piedra envuelta en un pequeño trapo rojo desde la tribuna pública de la Asamblea, en momentos en que se celebraba sesión, con ánimo, al parecer de herir a alguno de los ministros que ocupaban asiento en el Banco Azul, se llama Angel Echevarría Vaquero. Tiene diecinueve años de edad, estudia para dibujante y es hijo de un guardia civil.

El joven salió de su casa muy temprano en el día de ayer después de sostener un violento altercado con sus familiares que le reprochaban las ideas comunistas que pretendía tener.

Agrega la policía que el acto de lanzar la piedra al hemiciclo de la Cámara lo realizó Echevarría sin la complicidad de ninguna otra persona, según ha podido saberse.

Un hermano del detenido manifestó a las autoridades que el verdadero nombre de éste es Angel Escribano Vaquero, añadiendo que jamás supo, hasta ahora, que su hermano fuese sindicalista y mucho menos que se dedicara a hacer propaganda de ideas extremistas.

Interrogado en la cárcel modelo, Angel Echevarraí dijo que sus propósitos habían sido dar muerte al primer ministro Azaña, al Conde de Romanones o al diputado Luis de Tapia, pero que finalmente decidió atentar contra la vida del ministro del Trabajo, señor Largo Caballero.

Poco después repudió la anterior declaración afirmando que arrojó la piedra deseoso de obtener notoriedad.

EL JOVEN DE LA PIEDRA TIENE PERTURBADAS SUS FACULTADES

MADRID, febrero 27.—AP.—Los alienistas han examinado al muchacho que arrojó ayer una piedra desde la tribuna pública de la Asamblea y han declarado que presenta síntomas de anormalidad, aunque no pueden decir que está loco.

El juzgado ha dispuesto que el muchacho continúe detenido hasta que se celebre el juicio oral de la causa.

ATERRIZA UN AVION

PEDRO BETANCOURT, febrero 27 (por telégrafo).

Al mediodía de hoy y en terrenos de la finca Santa Catalina hicieron un feliz aterrizaje los señores Carlos Montalvo y el primer teniente de Aviación señor Torres Navarro. Llegaron en el avión N.C. 11296, propiedad del primero y guiado por éste, para visitar al señor José Miguel Tarafa. Horas después se hicieron nuevamente al aire.

CORRESPONSAL.

EL MANIFIESTO DEL EX REY Y DE D. A. CARLOS

El Gobierno Francés no resolverá nada a menos de que medie una reclamación

PARIS febrero 27.—AP.—Un miembro de la casa de Don Alfonso Carlos de Borbón, muy bien informado de los asuntos de éste, ha declarado que el exRey Alfonso y aquél sostuvieron una larga y afectuosa conversación durante la reciente visita del primero a Viena, aprovechando la ocasión para redactar en líneas generales el doble manifiesto publicado el viernes por la noche, y el cual fué terminado antes de que el exmonarca saliera para Grecia.

El mismo personaje dice que los manifiestos fueron distribuídos entre los partidarios de las dos ramas que tiene la casa de Borbón.

En el Ministerio de Estado no se espera que el Gobierno francés resuelva nada acerca del documento que firma el exRey Alfonso, a menos que el Gobierno español formule la correspondiente protesta.

ES APLAZADO HASTA ABRIL EL LANZAMIENTO DEL "BALEARES", QUE DEBIA HACERSE ESTE MES

Progresan los trabajos de la Confederación Nacional de Maestros, artistas y escritores para erigir un monumento a Jacinto Benavente, como parte del gran homenaje nacional

EL FERROL, febrero 27. ST. El lanzamiento del crucero «Baleares», que debía verificarse el día 24 del actual ha quedado aplazado hasta el mes de abril, en que vendrán a presenciarlo y conocer el arsenal y astillero el presidente de la República y el ministro de Marina.

EL HOMENAJE NACIONAL A BENAVENTE

MADRID, febrero 27. ST. La Confederación Nacional de Maestros auxiliada por artistas y escritores, está llevando a la práctica la última parte del homenaje al genio de la escena española don Jacinto Benavente, consistente en levantar en Madrid un monumento a su maravillosa producción teatral.

Entre las numerosas adhesiones que continuamente se reciben, figura una de la Diputación de Murcia, haciendo constar que en una de las sesiones han votado «la cantidad de mil pesetas para contribuir al monumento en atención a la personalidad del gran escritor, que tanto ha contribuido con su claro talento a enaltecer las letras españolaslas y el fomento de la cultura pública».

La cantidad que va recaudada hasta ahora asciende a 11.432 pesetas.

CREACION DE NUEVAS ESCUELAS

MADRID, febrero 27. ST. Continúan creándose nuevas escuelas en la provincia de Santander.

Ultimamente el Ministerio de Instrucción pública ha creado 183, y de ellas cinco corresponden a la provincia de Santander, en la que, a pesar de ser una de las que mayor número de centros de enseñanza tiene, quedan numerosos pueblos en los que los niños carecen de escuela.

De las cinco nuevas escuelas creadas, tres corresponden a los pueblos de Totero, Argomilla y San Román, del Ayuntamiento de Santa María de Cayón; una a Rozadio, del Ayuntamiento de Ríomansa, y la quinta a Torrelavega, casco de población.

CAÑA QUEMADA

RANCHO VELOZ, febrero 27 (por telégrafo).

En la colonia «Ramos», de éste término se han quemado algunas cañas, suponiéndose el hecho intencional.

El supervisor G. del Valle constituyóse en el lugar cuando se iniciaba el incendio, pero no ha podido detener a los supuestos autores por ignorarse quien o quienes hayan sido.

CORRESPONSAL.

DESCENDIENTE DE DUMAS QUE FALLECIO AYER

Un nacionalista vasco fué herido por un policía por gritar «Viva Vizcaya Libre»

CADIZ, febrero 27. AP. Ha fallecido hoy en esta ciudad la señora Ernestina Lalanne Dumas, a los cien años de edad.

Era la finada descendiente del famoso novelista francés Alejandro Dumas y madre del famoso médico Enrique Rousselle Dumas.

NACIONALISTA VASCO HERIDO POR UN POLICIA

BILBAO, febrero 27. AP. En una lucha que sostuvo el preeminente nacionalista vasco José Luis Porset con por un policía, con motivo de acusarlo el agente de haber dado un viva a Vizcaya libre, resultó Porset gravemente herido.

UN TORERO HA SIDO ATACADO POR LOS LOBOS

La policía busca a un banquero francés que ha estafado quince millones

ZARAGOZA, febrero 27. AP. El diestro «Pinturas» que estaba cazando en los montes de Ilucea, que se hallan totalmente cubiertos de nieve, perdió el rumbo, siendo perseguido por los lobos.

La salvación del torero se debió a que acudieron muchos vecinos, que ahuyentaron a las fieras.

LA POLICIA BUSCA A UN BANQUERO FRANCES QUE QUEBRO FRAUDULENTAMENTE

MADRID, febrero 27. AP. La policía está haciendo activas gestiones para descubrir el paradero del banquero francés Louis Adonis Francis Eugene Viasse, conocido por el alias de «Vians Legor» y también por «Chauvin» que según se tiene entendido se encuentra en España.

El citado banquero francés escapó de Francia recientemente después de haber hecho perder a los clientes de su banco la suma de quince millones de francos.

Vians nació en Montpellier y está reclamado por las autoridades francesas, las cuales se han dirigido al gobierno de Madrid pidiendo la detención del mismo para extraditarlo.

DESDE ESPAÑA

Con Pena y Con Gloria

Por M. V. de Cabal

Así les ha visto marchar España. Así han marchado ellos. Con pena, los que enhebramos una larga cinta de interrogaciones a las que nadie satisface. Con gloria, esa legión de siervos de Jesús que, en esta hora de la injusticia inexplicable, se ven casi aureolados de los reflejos gloriosos de los mártires de antaño.

De todas las grandes ciudades españolas se van marchando ya los jesuítas; van dejando sus templos, sus universidades, sus escuelas, sus círculos benéfico-culturales. Hoy les ha tocado a los que vivían en la misma capital que nosotros; en plena mañana el gobernador civil ha recibido de sus manos el confortable edificio cuyos muros parecen adscritos a la historia de largos años y en cuyo jardín han alzado sus vuelos generaciones de avecillas y de jovencitos astures. El máximo respeto ha presidido la ingrata requisitoria y ha acompañado a los profesores en su adiós a la casa residencia. La suprema emoción de las cosas supremas flotó en la mañana tiernamente dorada dentro de la capilla sencillísima llena de fieles, y sobre todas y cada una de las estancias escolares...

Ya se van de España los hijos de Ignacio de Loyola.

Y ahora, qué suma de bienes vendrán con un destierro a la nación? Más riqueza? Pero es que de más un modo, no contribuían a ella estos hombres? Más cultura? Acaso, hasta el día por lo menos, ha podido equipararse la enseñanza oficial a la particular de este profesorado cuyos medios superaban en mucho a los que podían contarse en los centros públicos? Más trabajo para la inmensidad de obreros que lo piden? Se ocuparán, siquiera por curiosidad, estos hombres a quienes corría tanta prisa el insólito despojamiento, de averiguar a cuántos hogares humildes llegaban un día y otro los jornales que por cien conceptos salían de manos de la orden proscripta? Qué mixtificada verdad esta de que es el odio del pueblo quien arroja a estos hombres de su patria y les niega el pan y la sal dentro de ella! Al pasar de los días, los acontecimientos aclararán con harta elocuencia las tinieblas del instante actual.

En tanto el pueblo, el pobre «Juan» de las espaldas anchas sigue mirándose y tratando de entender lo ininteligible. En su nombre se cometen los más absurdos atropellos y se asegura que es él quien los exige; pero la verdad, la estrecha verdad es que el pobre «Juan de las espaldas anchas» el que trabaja, el que espera y el que tiene ese «corazón» tantas veces calumniado, no pide mal para quien mal no le hace. Ya iremos conociendo mejor lo que el pueblo quiere.

Y en tanto, repetimos este pueblo abre sus ojos y aguza sus entendederas y llega a poder establecer conclusiones de una lógica aplastante:

—Si por encima de las más altas atribuciones de la justicia está la fuerza,—deducirá él— quien podrá amedrentarnos el día en que la tengamos toda?

Magnífica lección de anarquía la que ha recibido el pueblo con esta ley que despoja de cuanto tienen a unos españoles a quienes se impide el mínimo ejercicio de sus derechos, sin más razón de la que «queremos porque podemos».

Ahí le queda, sin distingos, la lección a «Juan el de las espaldas anchas». A los que se la han dado, que les aproveche.

LOS JAIMISTAS DIVIDIDOS POR EL MANIFIESTO

Como consecuencia de la gran divergencia de opinión cerró el «Centro Tradicionaista»

MADRID, febrero 27 (AP) En Centro Tradicionalista de Madrid ha cerrado sus puertas, como resultado del violento desacuerdo surgido por motivo del convenio monárquico a que han llegado las dos ramas de los Borbones de España.

Una facción, que dirigen el diputado Beunza y el conde de Rodezno, es partidaria de la reunión con los elementos del exrey Alfonso, mientras que la otra facción, constituida por los tradicionalistas inflexibles, califica de «traidores» a los que aprueben el pacto de París. Los dos bandos han escrito a Don Alfonso Carlos de Borbón, al que reconocen ambos como jefe actual del tradicionalismo, pidiéndole que decida la cuestión.

La facción ortodoxa insiste en todos los tonos que Alfonso XIII fué un usurpador, ocupando ilegítimamente el trono que pertenecía a Don Carlos, primero, y a su hijo Don Jaime después.

Por su parte los monárquicos que no comparten el tradicionalismo, o sea los partidarios del exmonarca, tampoco ven con buenos ojos la alianza de éste con Alfonso Carlos, diciendo que el regimen borbónico siempre fué progresista y orientado hacia las normas modernas y por consiguiente incompatible con el tradicionalismo, completamente absoleto.

M.E.C.D. 2016

DIARIO DE LA MARINA

FUNDADO EN 1832

Dirigido hasta 1919 por D. Nicolás Rivero y Muñiz.

OFICINAS: HABANA, PRADO 103.—NEW YORK: 516 FIFTH AVE.

Editado por la Cía. DIARIO DE LA MARINA (S. A.) suyo programa consiste «en la defensa de los intereses generales y permanentes de la Nación cubana, le los especiales de la Colonia española establecida en la misma y de la unión y armonía entre los diversos elementos que conviven en el país». —Art. 1o. de los Estatutos.

TELEFONOS DEL DIARIO

Dirección	A-4151
Administración	M-7911
Auditoría	
Compras	
Secretaría, Administración	M-2522
Anuncios	A-2425
Clasificados y Talleres	A-3333
Quejas y Suscripciones	A-3788
Distribución y Máquinas	A-3785
Redacción	M-7913
Jefe Información	A-2205
Sports	M-7912

PRECIOS DE SUSCRIPCION AL «DIARIO DE LA MARINA»

Habana y Provincias

Mes	$ 1.60
Trimestre	$ 4.20
Semestre	$ 8.00
Año	$ 15.00

Extranjero

Trimestre	$ 5.00
Semestre	$ 9.50
Año	$ 18.00

Edición Dominical (Para el extranjero solamente)

Semestre	$ 3.00
Año	$ 5.00

CAUSAS PROFUNDAS DEL CONFLICTO ENTRE CHINA Y JAPON

El día 19 de enero próximo pasado, ante el Comité nacional de causas de las guerras y su evitación, de Washington ,pronunció el doctor T. Iyenaga, distinguido publicista japonés, un interesante discurso que ha suscitado ardorosas réplicas y comentarios. Las manifestaciones del doctor Iyenaga se dirigen especialmente al pueblo americano y exponen con la mayor franqueza los puntos de vista del Japón en el actual conflicto del Extremo Oriente. La tesis que sustenta el doctor Iyenaga es que la Manchuria, por su proximidad geográfica al Japón y por sus riquezas naturales resuelve problemas de capital importancia que hoy se hallan planteados al pueblo japonés. La claridad y la franqueza del doctor Iyenaga son muy grandes y muy estimables; pero no llegan a expresar concretamente el pensamiento que late en el fondo de todo su discurso, y es que la posesión de la Manchuria es necesaria para el Japón y que la necesidad todo lo justifica.

El discurso es un alegato en favor de los derechos del Japón y al mismo tiempo una enconada acusación contra China, a la que el orador presenta como indigna de la simpatía y del apoyo que busca en la Liga de Naciones y en el resto del mundo.

El doctor Iyenaga emplea un lenguaje muy franco; pero un tanto agresivo. Se muestra veladamente amenazador contra los que presten su apoyo a China y pretendan interponerse en el camino de victorias del imperio del Sol Naciente.

«¿Qué es China»—se pregunta el doctor Iyenaga—. «Un confuso enigma» — se contesta —. «Decir que es un conglomerado de seres humanos descontentos y desordenados — continúa —, nido de bandidos, de ladrones y de mendigos y foco de epidemias, sería fácil y sencillo; pero China es un Estado que ha merecido el alto honor de pertenecer al Consejo de la Liga de Naciones». Para el doctor Iyenaga desde hace más de treinta años todo en China es vago, ambiguo y confuso. Lo más indefinido es su **integridad territorial.** El Tibet, de hecho es un protectorado británico, la Mongolia exterior un protectorado soviético y Sinkiang está a punto de seguir el mismo camino. Sobre esos territorios China ejerce nominalmente su soberanía; pero no ejerce de ningún modo su autoridad administrativa.

La integridad administrativa de China en Manchuria es un mito. Changtso-ling gobernó siempre la Manchuria como un autócrata y no toleró nunca la más pequeña intromisión administrativa del Gobierno de Nankin. Su hijo y sucesor Chang-hsue-liang, después que fué nombrado Lugarteniente general del ejército chino, aceptó que el Gobierno de Nankin ejerciera jurisdicción administrativa, puramente nominal, en Manchuria; pero sólo con objeto de eludir mejor las reclamaciones y protestas de los Gobiernos extranjeros. «El régimen de Chang-hsue-liang—dice el doctor Iyenaga—era podrido y depravado». El orador echo en cara al Gobierno de Nankin que defienda esa administración.

El doctor Iyenaga se pronuncia indignado contra el boycot que practican los chinos contra las manufacturas y mercancías japonesas. «Los chinos son maestros en el arte del boycot—dice—. Lo han practicado siempre con el mayor éxito contra todo el mundo». El orador cita las palabras del senador Borah, de que la presión económica conduce inevitablemente a la guerra y declara que el boycot chino es la presión económica más firme y más propia para llevar a la guerra. Para el doctor Iyenaga, las actividades del boycot chino, que tienen paralizadas en el valle del Yank-tsé mercancías japonesas por valor de más de $35.000.000, son más nefandas que las de una escuadrilla de aeroplanos que bombardearan una población civil indefensa.

Se vé, pues, que los intereses comerciales del Japón han sufrido profundos quebrantos con la exclusión de sus mercancías del mercado chino, El ataque contra Shanghai no es otra cosa que una expedición punitiva que tiene por objeto obligar a los chinos a poner fin al boycot contra el comercio japonés.

La guerra chino-japonesa de 1894-1895 reveló al mundo la debilidad de China. Desde entonces las grandes potencias comenzaron a actuar en el Extremo Oriente. Instigadas por Rusia formaron una coalisón para despojar al Japón del fruto de sus victorias contra los chinos, o sea de la península de Liaotung y de hecho de la Manchuria. Del despojo hecho al Japon hubo una principal beneficiaria, Rusia, que desde entonces ocupo **provisionalmente** la Manchuria, y que alegando un subterfugio tras otro se dispuso a ocuparla definitivamente, en perjuicio del Japon.

En 1896, con motivo de la coronación de Nicolás II, el famoso Li-Hung-Chang hizo una visita a Moscú y pactó allí una alianza secreta entre Rusia y China, dirigida contra el Japón. Poco después levantaban los rusos las formidables fortificaciones de Puerto Arturo. Poco después Rusia creaba el virreinato del Extremo Oriente.

El Japón, que en 1894-1895 había conquistado la Manchuria a los chinos, debía conquistarla de nuevo a los rusos. Se preparó cuidadosamente para la lucha y en el momento que creyó propicio atacó a Rusia. La guerra ruso-japonesa fué una lucha de titanes, que reveló al mundo la verdadera importancia del Japón. Fué victoriosa: pero costó a los japoneses 100.000 hombres y $1.000.000.000.

A partir del tratado de Portsmouth la Manchuria ha estado bajo la completa influencia del Japón. El país ha sufrido una transformación maravillosa. Esta transformación no se ha hecho directamente por el Gobierno de Tokío, sino por la Compañía del Ferrocarril del Sur de la Manchuria, agente oficioso del Gobierno japonés. «Como por arte de magia—dice el doctor Iyenaga—la Manchuria desolada y estéril se ha transformado en una verdadera tierra de promisión». Allí se han levantado ciudades modernas, espléndidas y populosas, como Dairén, emporio del comercio manchuriano se han construído ferrocarriles con magnífico mateial rodante, carreteras, puentes, plantas eléctricas, acueductos, escuelas y hospitales. La Compañía es un verdadero Estado socialista, una paradoja, puesto que el Japón, que tanto persigue el socialismo en territorio del imperio, lo ha estimulado en una esfera de influencia de ultramar.

«El problema de la Manchuria—declara terminantemente el doctor Iyenaga—es de suprema importancia para el Japón. Puesta allí por la Providencia, el Japón la considera como la primera línea de defensa de la nación y como el campo en donde puede encontrar la solución de apremiantes problemas interiores. Dos problemas muy graves, que tiene planteados el Japón y que de día en día se hacen más agudos son el exceso de población y la falta de materias primas. Con una población que aumenta a razón de 800.000 almas por año, pensó el Japón que la Manchuria era una tierra ideal para colonizarla; pero pronto descubrió con profunda tristeza, que ello era imposible. En su camino se interponían la industria, la laboriosidad y la virilidad del pueblo chino, que sí colonizaba con éxito la Manchuria. Los pequeños agricultores y comerciantes japoneses eran vencidos en todas partes por los chinos. Fracasada la colonización, los japoneses, para arraigar en la Manchuria, tenían que apelar a empresas de gran capital, de gran previsión del porvenir y de gran honestidad de ejecución».

«Excluído de la inmigración en la Manchuria—continúa el doctor Iyenaga—, así como de los Estados Unidos, del Canadá y de Australia, el Japón se ha visto obligado a resolver el problema de su exceso de población con un intenso industrialismo y un gran comercio exterior. Pero a este respecto el Japón, que cuenta con recursos muy limitados, se encuentra con la falta de materias primas. Afortunadamente, en la Manchuria hay abundante provisión de materias primas para su industria y de artículos de primera necesidad para sus hambrientos millones. Unas y otros tenemos que obtenerlos, para beneficio de todos. Así, pues, la política del Japón en la Manchuria se puede expresar en lenguaje claro y preciso de este modo: obtener de la Manchuria materias primas y artículos de primera necesidad, a cambio de los productos de la industria japonesa. Es una política que el Japón expone sin rodeos».

«La política del Japón en la Manchuria — sigue diciendo el doctor Iyenaga — mantiene la **puerta abierta** enteramente abierta y acoge con beneplácito el capital y la cooperación del capital extranjero. Ya dijo el Japón, por boca de su representante en Ginebra, M. Yoshizawa, que era el campeón de la **puerta abierta** y de la igualdad de oportunidades para todas las naciones. Esto no es una habilidad para conquistarnos las simpatías de las naciones de Europa y de América. Es una declaración motivada por el egoismo ilustrado del Japón, que sabe que en igualdad de circunstancias y en competencia legal no puede ser vencido por las demás naciones en una lucha comercial en que todas las ventajas estarían de su parte»

Las palabras del doctor Iyenaga no pueden ser más claras y precisas; pero habría que determinar el significado de las expresiones **igualdad de circunstancias y competencia legal.** Igualdad de circunstancias no podría haberla, en primer término por razones geográficas, porque el Japón es el único país industrial inmediato a la Manchuria, que podría inundar de mercancías producidas a costo muy bajo y transportadas con fletes muy reducidos. Más difícil sería aún la competencia legal en un territorio dominado políticamente por Tokío, puesto que cualquier Gobierno que ejerciese autoridad en la Manchuria (fuese el Ankuo u otro análogo) legislaría de acuerdo con los intereses del Japón. En realidad y con perdón del doctor Iyenaga, la **puerta abierta** sólo estaría efectivamente abierta para el Japón.

El doctor Iyenaga recalca en su discurso que el Gobierno del Japón ha declarado repetidas veces, del modo más solemne, que no abriga ambiciones territoriales respecto a la Manchuria. «El Japón —dice el doctor Iyenaga—ha construido vías de comunicación, ha desarrollado la agricultura, la industria y el comercio, ha construído puertos, ha utilizado los saltos de agua, ha beneficiado las minas, ha levantado ciudades populosas como Dairén, ha desarrollado el comercio antes insignificante hasta una cifra nunca soñada y le ha buscado mercados extranjeros, ha mantenido la paz y el orden, ha hecho de la Manchuria la provincia más rica de China, ha invertido 2.000.000.000 de yens ($1.000.000.000) en empresas de todas clases y ha expuesto al mundo todos los tesoros de la Manchuria. Entre la Manchuria rica, próspera y ordenada y las demás provincias chinas, pobres miserables y turbulentas, hay la misma diferencia que entre el cielo y el infierno. Estos hechos, beneficiosos para todos y en primer término para los chinos justifican la acción del Japón en la Manchuria».

Las declaraciones del gobierno del Japón de que no abriga ambicionse territoriales en la Manchuria se pueden tomar al pie de la letra, con la mayor seguridad y buena fé. Ciertamente, el Japón no necesita convertir la Manchuria en protectorado, provincia o colonia, ni instalar un Gobernador general japonés en Mukden. Allí está la Compañía del Ferrocarril del Sur de la Manchuria, vasta organización con la que ejerce absoluto dominio económico sobre el país. Con ese dominio, le basta. El dominio político (la ambición territorial), sobra. A gusto de Tokio gobernarán los Ministros del Ankuo.

El doctor Iyenaga en su discurso, continúa estudiando las causas y pretextos del actual conflicto. «Las verdaderas causas del conflicto actual —dice—son lejanas y profundas. Necios serían los médicos que pretendieran curar un enfermo haciendo desaparecer una erupción de la piel en vez de atacar el veneno que durante mucho tiempo ha minado las vísceras del organismo. El conflicto actual es una culminación del movimiento que desde hace años existe en China con el nombre de **reconquista de derechos o de abrogación de tratados desiguales.** El mayor incentivo de este movimiento es la readquisición de los derechos de China a la Manchuria. Los grandes beneficios obtenidos por la Compañía del Ferrocarril del Sur de la Manchuria y sus ricas propiedades son el mayor incentivo para la rapacidad de los leaders chinos. Si los gobernante de China no guían con tino las jóvenes generaciones, este movimiento llegará a alcanzar proporciones desusadas y peligrosas. China está en manos de políticos que excitan las pasiones populares sin otro objeto que pescar en río revuelto».

«En vez de prestar cooperación y apoyo a la política japonesa—dice el doctor Iyenaga—los gobernantes chinos han pretendido minar la posición del Japón en la Manchuria y arrebatarle los frutos de su paciente obra de veinticinco años. Esta política se ha manifestado de diversos modos, entre ellos la construcción de ferrocarriles. Para hacer la competencia al Ferrocarril del Sur de la Manchuria los chinos han construído varias líneas paralelas al mismo. El Japón ha protestado varias veces contra estos hechos, que constituyen una violación de los tratados de 1905».

En su discurso, el doctor Iyenaga hace referencia a la proyectada construcción del puerto de Hulatao en el golfo de Chilí; pero en territorio manchuriano. Este puerto, al que irían a parar gran número de vías férreas procedentes de la Manchuria y hasta de Mongolia, estaba destinado a acaparar gran parte del tráfico de Dairén, y, en último término, a arruinarlo. Hulatao debía constituir la estación terminal de no menos de cincuenta líneas ferrocarrileras.

«No hay duda—dice el doctor Iyenaga—que el propósito de China era estrangular el Ferrocarril del Sur de la Manchuria y arruinar las grandes empresas en que los japoneses han invertido 2.000.000.000 de yens. Ladepesión económica universal hizo prever que en caso de competencia, la lucha entre los ferrocarriles chinos y los japoneses iba a ser una guerra a muerte».

El Japón consideró el proyecto de construcción del puerto de Hulatao como el comienzo de una ofensiva contra sus intereses de la Manchuria, una ofensiva económica, más temible que una ofensiva militar. Esto habría sido suficiente para provocar una reacción enérgica de parte del Japón, aun cuando Chiang-hsue-liang no hubiese iniciado actividades de otra índole contra los japoneses.

«Criang—dice el doctor Iyenaga—para despojar a Dairén de su envidiable prosperidad y para estorbar el provechoso tráfico de Fushun, estableció impuestos arbitrarios y exigió contribuciones mayores que antes. Negó a los japoneses el derecho de residir en la Manchuria del Sur de arrendar tierras destinadas a la agricultura, de explotar bosques y de beneficiar minas, violando el tratado de 1925. Sus agentes de policía, por otra parte miraban con la mayor indiferencia los ataques contra los japoneses y sus propiedades».

El Japón toleró que Chang-shue-liang ejerciera el dominio político de la Manchuria hasta el momento en que su agresividad se dirigió contra los intereses económicos japoneses. Ese paso en falso fué su ruina. La soberanía efectiva de un país la ejerce quien dispone del dominio económico. La suerte del capitán Nakamura y de sus soldados a manos de tropas de Chang selló la suerte del Señor de la Manchuria.

Al final de su discurso el doctor Iyenaga se pronuncia violentamente contra China. «Durante los últimos diez años—dice—China ha batido el record en cuanto a violar acuerdos, faltar a promesas, ignorar obligaciones y no pagar deudas. La fé de China en la mala fé, es insondable». Y termina diciendo: «Lo que desea el Japón es paz, orden y un Gobierno honesto en Manchuria. Lo que no hará nunca el Japón será sacar las castañas del fuego para que otros se aprovechen»

HUMORADAS

Por J. ARISTIGUETA

M. L. del V. Habana. Todos los chistes que usted manda son producto de la ganzúa. Usted es un infame burgués que quiere vivir, y hasta fumar, con el trabajo de los demás. Así que, si quiere volver a fumar gratis los «AGUILITAS» consabidos, trabaje: Y se lo digo ¡pa que sude!

S. A.: Lawton. ¡Otro, que tal! Su epigrama es más conocido que el General Machado. Y el chiste... Mire, amigo: los chistes deben ser «agudos» pero no «picúos». Porque no es lo mismo, aunque todo sea cosa de punta.

A. L.: Habana. Tiene mis simpatías, por el buen humor con que acoge las críticas. En esto, como en el billar, el que tira la bola es el que coge los palos: Y el que juega sucio tiene que tragarse la bola, por «tronera»: En cambio, el que juega limpio se da un baño de rosas.

Y esta vez usted no se moja, porque su epigrama, su chiste y su «parecido» son tan suyos como mío el Capitolio.

L. I.: Vedado. Su chiste gramatical es un artículo neutro. Y no es que esté mal, pero mande algo más substantivo (o de más substancia.)

J. A. C.: Habana. ¿Ya ve usted?, su carta tiene gracia. Me dice este jocoso amigo que su chiste anterior no puede ser infantil, porque ya había sido premiado hace más de cien años en otro concurso. Eso está bien ripostado: Lo que no está bien es que me mande al par dos chistes más, que no se han premiado ni se premiarán nunca. ¡Prefiero el infantil!

R. G. M.: Manzanillo. Tiene talento y puede y debe fumar gratis los «AGUILITAS» que le enajenan: todo depende que me mande algún chiste bueno suyo, en lugar de estos cuatro que son los Jinetes de la Apocalipsis, o poker de ases-inos.

NINCHA: Habana. Tiene usted mejor gusto que la langosta a la mayonesa, pero indigesta por exceso, señorita. Digo a usted lo que ya he dicho a otros: Escribir con palabras iniciadas con «P», como hacer acrósticos y demás filigranas alfabéticas, es cosa de paciencia pero no de ingenio. Así que puedo premiarla por galantería, aunque no con los «Aguilitas». Si estuviera en mi mano le daría hasta una cruz, pero le daría la cruz, por la cara, y sería usted la única en el mundo que tendría la cruz por la cara, porque todo el mundo la tiene por el lado contrario.

J. P. R.: Habana. Muy bien dicho por su niño que ignora, claro (como la mayor parte de la gente) por qué se llama «rueda» al paquete rectangular de los cigarros. Y es que antes hacían los cigarros los porteros y gente humilde: era trabajo casero, y las cajetillas se empaquetaban a mano y eran cilíndricas; y las 26 cajetillas se amarraban en forma de rueda. Hoy las cajetillas son rectangulares y así resulta una «rueda» en forma de caja, por donde ha venido a resolverse el lío de la cuadratura del círculo.

Ah: Y que le aprovechen los «Aguilitas» ganados.

M. A.: Habana. El mejor de sus chistes es el primero, ya conocido en esta otra forma, más breve e intencionada:

—«¿Qué piensas, querido?»
—«Lo mismo que tú».
—«¡Sinvergüenza!»

Pero no se descorazone, porque los chistes son como los muchachos: Todos cuestan el mismo trabajo (aunque algunos salgan más «pujaos» que otros) y luego resultan malos o buenos; según. Lo fundamental es que sean de uno. ¡Y sus chistes son de otro!

J. C.: San Miguel de los Baños. Su chiste del «limón» fruta y de «Limón» el malogrado tenor, es complicado, largo y exige explicación. Y el otro es éste:

—«¿Te alivió el Dr. del peso que sentías y del dolor del costado?»
—«El dolor lo tengo más fuerte, pero el peso sí me lo quitó en seguida que terminó la consulta».

Y no está mal, pero el asunto es gastado y le falta esa fulminación de la sorpresa, que provoca la hilaridad.

Le «jaleo», pero no le «rodeo» de «Aguilitas».

TRES «FUMIVOROS»

TUTI: Sagua. Por todo nombre «Tuti» y por toda dirección la de Sagua. Añádase a esto que no estoy muy cierto de que el chiste sea suyo... Porque dice:

—«Oiga, amigo: ¡Aquí no se puede dormir!»
—«Pero Guardia, ¿cómo se va a poder dormir con el ruido que usted hace con el tolete?»

Y digo que no me parece esto de «Tuti» porque eso del «tolete» creo que lo he oído yo por la calle, y los demás chistes que me mandan son de los que no se pueden oír en ninguna parte.

En fin: si no le remuerde la conciencia, que diga quien es «Tuti», qué cigarros «Aguilitas» quiere, si «gruesos» o «Superfinos», y a qué dirección se le mandan.

M. CALDERON: Guane. Este «Calderón» ha dado el do de pecho con su primer intentona. Y manda que se entregue la rueda a su hermano el señor Gustavo Calderón de San Rafael 50 1o de donde resulta que un Calderón es el de la pesca y el otro es el Calderón de la Barca, puesto que embarca lo «pescao». Dice:

«Buscando la hermosa Pura
para su mal, medicina,
es ya tal su chifladura
que, cansado, el Dr. Pina
la receta un padre... y ¡cura!»

MANUEL B. FERNANDEZ: Colón y Heredia. Sagua. Los señores Teófilo González y Cía., Agentes de los «Aguilitas» en Sagua, entregarán otra rueda a este amo, en premio a esta «animalada»:

«¡Cuántas veces, en un auto
de gran porte señorial
véis que «cuarenta caballos»
tiran de un solo animal».

Y MAÑANA, mis «carísimos» (hay que ver lo que me costáis) humoristas, hablaré yo solo, como todos los lunes. En tanto, seguid mandándome vuestras elucubraciones chistomaníacas, por Correo al Apartado 685 o a mano en Zulueta 10 y en Amistad 146.

UN LIBRO Y UN PERIODISTA

Por Francisco MELUZA OTERO

José Hernández Guzmán está escribiendo un libro que titula «La Revancha.» Todavía quedan algunas cuartillas sobre su mesa de trabajo, en turno para entrar en esa baraunda mecánica que las convertirá en un gran volumen de copiosa suma de páginas y muena factura tipográfica. Quien haga un libro, cualquiera que sea el asunto y con mayor o menor rendimiento intelectual, puede decirse que ha sido un benefactor de la humanidad. Hace poco, un escritor francés proponía un monumento para la exaltación del conejo, ese pequeño mamífero cuyo cuerpo sirve a la ciencia para sus experimentos, y gracias al cual la medicina avanza notablemente. El libro ha ofrecido también su blanco cuerpo para los experimentos de la inteligencia. Bien merece otro monumento como el que propone el escritor galo.

Yo he tenido oportunidad de leer algunas páginas del libro de Hernández Guzmán. Fué una tarde, cuando, a mi reciente regreso de Europa, visité al viejo periodista en su residencia de la calle de Amistad, en aquel piso alto al que han subido Jefes de Estado, escritores, artistas, sobios, trotamundos y «picadores.» Abajo estaban en un doloroso silencio, los talleres donde no hace aún mucho tiempo se editaban «La Lucha», «La Noche» y «El Imparcial», tríptico formidable que le hizo rico y poderoso. Ya no «salen» aquellos periódicos. Y Hernández Guzmán, en aquella casa ahora vacía, rodeado de unos pocos amigos, muy pocos, pasa algunas horas de sus tranquilos días haciendo su último periódico: «La Revancha.»

¿Qué dirá este libro? ¿Cómo será este último periódico de Hernández Guzmán? ¿Por qué ese nombre de «La Revancha»? Expliquemos el caso.

El libro trata de periodismo, en general, y, en particular, del periodismo «nuestro», que tiene características especiales, especialísimas. Es un libro de enseñanza: enseña cómo se hace en Cuba un periódico, y también las enseñanzas que de él se obtienen. Es, en este sentido, un libro doctrinal. Y ahora vamos al título de «La Revancha.» No sé exactamente si lo interpreto bien; pero, por las páginas que he leído, puede traducirse en esta forma: «Ya que ustedes, políticos, sabios, escritores, artistas, trotamundos y «picadores», han sido tan malagradecidos, les voy a quitar la careta en este mi último periódico.» Todos los periodistas pudieran hacer también un libro como éste, porque todos llegan al mismo fin: olvido, ingratitud, miseria. Pero Hernández Guzmán tiene mucha tela donde cortar en sus cincuenta años de andar entre chivaletes y rotativas. ¡Medio siglo!

Durante más de quince años, yo he trabajado en los periódicos de Hernández Guzmán. En ocasiones he formado parte de otras Redacciones, colaboré en revistas, y estuve en el extranjero, pero nunca perdí el contacto con la vieja casa de «La Lucha», por donde han pasado tantos ilustres periodistas. Por lo tanto, conocí bien los periódicos de la calle de Amistad y a Hernández Guzmán. Por eso puedo hacer esta afirmación: no sé de periodista alguno que haya sido tratado tan injustamente como Hernández Guzmán. ¿Y sabéis por quiénes? Por los propios periodistas.

Recordemos todos que las «cosas de Hernández Guzmán se hicieron anecdóticas entre la gente de la Prensa. Cuando rompió la huelga de sus obreros, cuando sacó la lista de la Lotería Nacional, cuando publicó el «Almanaque de «La Lucha», cuando redujo el precio de los diarios a tres centavos, cuando refundió los títulos de «La Lucha» y «La Noche», cuando... en fin, cuando hizo todo lo que hicieron más tarde, y hacen ahora, otros editores y directores de periódicos, entre elogios y aplausos, se decía: «¡Cosas de Hernández Guzmán!» ¡Y cuánta hiel se derramaba sobre ellas. Sin embargo, ¿qué hizo Hernández Guzmán que no hicieran otros dueños y directores de periódicos? El periódico cubano tuvo su natural ciclo evolutivo, como lo tuvieron la política, el comercio, la sociedad misma. Perdió en ideales para ganar en páginas; el espíritu fué encerrado en una Caja Contadora de dinero.

Hernández Guzmán fué periodista de los de ayer. Sufrió encarcelamientos en la época colonial, cuando, con un grupo de muchachos animosos, tenía «su periodiquito», para defender la patria esclavizada. Después la defendieron en la manigua con el machete, como lo habían hecho en la ciudad de la pluma. Entonces era periodista por vocación, por ideales. Pero cuando la «evolución de que hablamos indicó que debía de ponerse la Caja contadora, fué de los primeros en hacerlo. El periódico era ya una empresa mercantil como cualquiera otra.

Cuando Hernández Guzmán era rico e influyente, dueño de tres periódicos, no gastó su dinero en el extranjero ni en juergas escandalosas. Vivió, sí, como rico, no como «nuevo rico.» Pero hay algo para algunos insospechado. Hernández Guzmán repartía, entre amigos y «picadores», casi la mitad de cuanto le producían sus periódicos. ¡A cuántos veía yo que, cada dos o tres meses «mataban» a un familiar, para llevarse, de aquel piso alto de la calle de Amistad, hoy vacío, un centenar de pesos! ¡Cuántas personalidades cubrían el déficit mensual de sus gastos, gracias a la bondad del amigo! ¡Cuántos hombres de negocios contaban con su dinero para tal o cual empresa, de cuya marcha y resultados jamás volvía a saber el amigo benefactor!

Jesús Artigas tuvo una frase genial cuando dijo: «A Hernández Guzmán sólo hay que enseñarle un peso para cogerle diez.» Esto, lejos de indicar un sentimiento egoísta, avaro, como algunos interpretarán, demuestra que eran muchos los que le llevaban los nueve pesos, cuando no los diez. Si él quisiera contar los timos de que ha sido víctima, cuántas cosas interesantes se sabrían y cuántos señorones tendrían que sudar sangre. Y eso que las «agallas» de Hernández Guzmán eran famosas, famosísimas.

A la crítica injusta y a la ingratitud de tantos, responde con su libro que es, como él mismo dice, un periódico. ¿Cómo responde este viejo luchador de la Prensa, ahora sin periódicos, sin dinero y sin amigos? Responde perdonando a los que le olvidan y elogiando a los diarios y revistas cubanos, de los que toma artículos y dogmas para que aparezcan en su libro.

Yo desearía que «La Revancha» no sea otra «cosa de Hernández Guzmán.» Aunque sólo fuera porque es la última.

CHARLAS FEMENINAS

Por Leonor Martínez de Cervera

LA AMISTAD

Nada hay tan delicado, tan tierno yo consolador como la amistad cuando ésta es todo lo leal y sincera que debe ser. Una amiga buena que nos comprenda, que nos disculpe los defectos y que en los momentos de abatimiento venga a nuestro lado para confortarnos y alejar de nuestra mente los pensamientos tristes que, cual negras y fatídicas aves, revolotean a nuestro alrededor, es algo muy dulce que sólo los que han tenido la dicha de conocerlo pueden apreciarlo.

La verdadera amistad se acerca mucho al amor de una madre porque en el corazón de una fiel amiga no cabe el egoismo ni la envidia y por esto es el afecto que más se parece al sublime amor maternal.

Hasta entre hermanos nacen la envidia, los celos y el odio porque el mismo cariño de los padres da lugar a rivalidades que hacen surgir antipatías que más tarde se convierten en vallas entre los que por ley natural debían vivir siempre unidos. Mas entre dos leales amigos jamás se interponen esas pasiones porque la amistad cuando es pura, es toda desinterés y abnegación. Es afecto que todo lo dá y nada exige. Por eso es más generosa que es amor. Este da, pero al mismo tiempo pide y cuando no se le complace se enoja y grita y hasta amenaza. El amor es egoísta, la amistad es generosa. Tl primero ordena, la segunda ruega. Uno ruge, la otra arrulla. El amor es un rojo clavel que la pasión enciende y que, altivo, manda imperativamente; la amistad es blanca azucena cuyo delicioso perfume acaricia suavemente mitigando los dolores. El amor es el rutilante sol que da vida, pero que también a veces, da la muerte: la amistad es la bella y pálida luna que alumbra cariñosamente, envolviéndonos con ternura entre sus nacarados velos haciéndonos soñar dulcemente.

Por desgracia, tan sublime afecto es, casi siempre, escarnecido, dándose el exquisito nombre de amigas muchas persona que se miran peor que innobles y encarnizados enemigos. Si los labios que hipócritamente nos brindan amistad se manchasen con la mentira ¡cuán pocos habría sin las delatoras señales! ¡Hay, a veces, tanta falsedad tras los labios que sonrientes nos saludan o besan!... Triste y repugnante es esto porque ello demuestra la perversión e incultura de los que nos creemos civilizados. ¡Quién sabe si entre los que nosotros despreciamos llamándolos salvajes no se conoce tan odiosa hipocresía!

¿Por qué si una persona nos desagrada hemos de engañarla brindándole un afecto que nos es imposible sentir? Esto no es honrado y no se debe hacer pues nadie está obligado a ser amigo de una persona que no es de su agrado. Nuestro deber es alejarnos discretamente, sin lastimar las, de aquellos que por su carácter, educación y sentimientos, no despiertan nuestras simpatías porque sería indigno hacerles creer en un afecto que no sentimos. Cuando demos a otra persona el dulce nombre de amiga, seámoslo sinceramente, amparándola si nuestro amparo necesita, consolándola en sus tribulaciones, acompañándola en los instantes difíciles y sobre todo, defendiéndola en todo momento de los acerados dardos que la envidia o la maldad, le lanzaran. ¡Indignación causa en los corazones leales oír a una persona llamarse amiga de otra y después ver que es aquella la primera en lanzar piedras sobre la que tal vez confía en tener una sincera amiga en la detractora! ¡Y es tan corriente ésto!

La amistad debe ser siempre límpido y fresco manantial que ofrezca su pura y cristalina linfa al sediento caminante que, confiado, a él acude para refrescar las fauces abrasadas por el ardiente sol. Oasis encantador al que llegamos en busca de calma y consuelo huyendo del simún nue en el calcinado desierto nos amenaza y que, hospitalario, nos acoge acariciándonos con su perfumada brisa e invitándonos a descansar bajo la grata sombra de sus palmeras arrulladoras como armonioso canto maternal. Esto, sólo esto debe ser ese incomparable afecto llamado amistad

PREPARATIVOS PARA LAS ELECCIONES EN REGLA, HOY

REGLA, febrero 27.—DIARIO.—Habana.—Acaban de llegar las fuerzas del Ejército que han de prestar servicios en los colegios electorales, compuestas de 33 soldados al mando del primer teniente Cebasco y segundo teniente Castellanos.

Alejandro Pérez, Corresponsal.

PARA ELLOS Y PARA ELLAS

CONSULTORIO

Por la Doctora Herminia Planas

CESPEDES

Padre de la Patria fuiste el ciudadano
más grande que encierra la cubana historia.
Los campos de Oriente llenaste de gloria
Padre de la Patria como un espartano.

Del esclavo negro hiciste tu hermano
libraste a tus siervos con bondad notoria,
bendigo mil veces tu santa memoria
Padre inolvidable del pueblo cubano.

Lástima que al grito sonoro de Yara
cuando en Demajagua tu bronce vibrara
surgiese mi pueblo, retoño de Iberia
con sus mismos vicios e iguales costumbres
donde los malvados viven en las cumbres
¡y los hombres buenos mueren de miseria!

J. M. BEJAR

* * *

DIRECCION:

Dra. Herminia Planas.
DIARIO DE LA MARINA.
Prado 103.
Habana.

A esta dirección deberá remitirse cualquier asunto relacionado con este Consultorio: «Para Ellos y Para Ellas». (No respondiendo que sufra extravío la correspondencia remitida a otra dirección).

* * *

UNA ASPIRANTE A «ESTRELLA»

Todas no son iguales.

Cada una triunfa por su originalidad. Tal vez la de usted sea esa precisamente...

De todos modos le facilito la oportunidad de hacerlas desaparecer, con la misma rapidez que desea. Se trata de un jabón de elaboración nacional y que a la vez reúne elementos todos favorables a la limpieza y embellecimiento del cutis.

Este jabón es el llamado «Espeditos».

Se emplea para quitar las pecas, manchas y obscuridad que produce el sol y el aire sobre la piel. En muchos casos he aconsejado a mis lectoras el uso de este magnífico jabón, sólo con el fin de conservar el rostro, cuello y brazos, limpios y suaves, como en la primera juventud.

Sea usted una de sus más consecuentes consumidoras. Le facilito la dirección y a la misma, puede solicitar la crema para evitar y hacer desaparecer las arrugas.

Infanta, entre 25 y 27.
Telf. U-2370.

* * *

«CONCHITICA»

Usted debe combatir esa aspereza del cabello que tanto desdice de una mujer del siglo.

Para ello le aconsejo la pomada «Liliana» que tiene su depósito general en la Droguería Sarrá y se vende en el departamento de perfumería de las principales tiendas de La Habana, en boticas, droguerías, peluquerías, etc.

* * *

MAXIMAS

Nada se parece tanto a una ingenuidad como una indiscreción.

* * *

OFELIA MINET: (Bayamo).

Si le es posible, mande sobre franqueado y la dirección escrita. Le adjuntaré al mismo, la poesía que solicitó.

* * *

«UNA IGNORANTE»

No se trate tan mal.

El que no sabe, es como el que no ve. Siendo un tratamiento local lo que desea para curar tan rebeldes eczemas, le facilito el nombre del mejor producto que se fabrica: Ego-Sum».

Primero lave bien los eczemas, con agua templada jabonosa, empleando para ello un poco de algodón. Una vez que los seque, aplique en ellos buena parte de la pomada «Ego-Sum». Este tratamiento debe seguirse, hasta que la piel esté completamente curada.

Sé de casos muy rebeldes, de largo tiempo de enfermedad, que han sido curados rápidamente con este magnífico producto. Muy recomendado para múltiples enfermedades de la piel. Creo lo hay en las boticas, pero con seguridad en las droguerías.

* * *

DE UTILIDAD

El alcanfor es el único arbusto cuyas hojas y raíces no sirven de alimento a insecto alguno.

* * *

Las cenizas del carbón deben recogerse y cernirlas; las más gruesas sirven para mantener la lumbre y las más finas para abrigar con ellas las raíces de los rosales durante la estación fría del año.

* * *

Las cáscaras de naranjas secas, astillas sacadas de los cajones inútiles, cabitos de vela, trozos de cera o esperma y tiras de papel de periódicos arrolladas y apretadas cuanto se pueda, sirven admirablemente para encender los hornillos de carbón, consiguiéndose con ello economías no despreciables.

* * *

El carbón dura mucho más sin perder calorífico, rociándolo con una solución de polvos de soda en agua. Un litro de esta agua sirve para varios cientos de kilogramos de carbón.

* * *

AMANDA DEL P.

Para el peinado puede emplear la loción «Violeta Rusas» de Agustín Reyes. Conserva el cabello en orden y al mismo tiempo lo perfuma de modo exquisito.

Frasco elegante.
Su precio económico.
Lo tienen en todas las tiendas y farmacias.

* * *

FUTURA ESPOSA

La señorita Carmela Gutiérrez, puede hacerse cargo de las marcas. Tanto para su «canastilla», como para la ropa de la casa. Experta en estos trabajos.

Telf. A-4570. Aguiar 40.

* * *

PENSAMIENTO

El silencio es el único amigo que jamás traiciona.

* * *

«AURELIA M.»

Para evitar la doble barba, duerma con la cabeza echada hacia detrás y todos los días al hacer su higiene personal, fricciónese ese lado del cuello con una preparación a base de yoduro de potasio.

* * *

CONSEJOS CASEROS PARA QUE EL ARROZ NO SE EMPLASTE

Un poco de zumo de limón añadido al agua en que se cuece arroz, conservará los granos separados unos de otros.

* * *

DESCONSOLADA

El señor Enrique Blanco, restaura los abanicos por finos que ellos sean. Lo mismo los varillajes, que los paisajes. Trabajos muy artísticos en toda clase de abanicos. También los confecciona nuevos, en los que ejecuta verdaderas obras de arte.

Vive en San Nicolás 71.
Entre San Rafael y San José.

* * *

CLARISA G. L.

Para hacer desaparecer la grasa abundante del rostro y al mismo tiempo, evitar los barros y espinillas, dese por todo el rostro en horas de la mañana, un masaje, con un pedazo de hielo y que éste esté dentro de un paño fino.

Después de seco, extienda por todo él la pomada «Mireya». Sobre cada punto de barro o espinilla, deje una parte de la pomada y sosténgala todo el tiempo que le sea posible. Llegado el momento de arreglarse, pase por el rostro un pañito humedecido en agua caliente, sin quitar completamente la crema.

Puede epdirla a la Casa Wilson, de Obispo 52.

* * *

CUIDADO DE LAS CEJAS, Y SIGNIFICADO DE LAS MISMAS

Las cejas tienen un valor positivo para los fisonomistas. Si son arqueadas, quieren decir que el carácter es el de una naturaleza sensible. Si son espesas, abundante o tupidas, demuestran que la constitución de su dueña es robusta.

Por el contrario, cejas poco pobladas, indican falta de vitalidad. Cuando las cejas son finas y muy separadas de la nariz, significan indolencia, falta de perseverancia.

Las personas cuyas cejas tienden a caer deben tener un carácter dulce. Cuando se unen por encima de la nariz, son positivo indicio de celos y desconfianza. Para conservarlas bellas, hay que cepillarlas todas las mañanas desde el extremo de dentro, hacia fuera, con un cepillito blando impregnado en agua alcoholizada o glicerina.

Esta fácil práctica regulariza el brote de esos arcos pilosos tan útiles al encanto de la expresión y aleja frecuentemente la alopecia superciliar.

* * *

«ECONOMICA»

Si tanto es su empeño, lo conseguirá usando para los dulces y platos de comidas, la Harina Red-Plane. Esta resulta muy económica, por contener Royal y sal.

A la vez fíjese, que también facilita el trabajo, suprimiendo tiempo. Es de gran ventaja, en todos los casos por su sabor peculiar y la perfección que presta a la unión de la masa.

De venta en todos los barrios de La Habana y también en la casa Roca. Neptuno 46.

* * *

PUDING DE MAMEY

El puding de mamey colorado se hace de esta manera:

Después de despojarse el mamey de la cáscara, la semilla y los filamentos, se amasa la pulpa con panetela, huevos batidos, leche, canela en polvo un poco de sal y azúcar; y cuando forma una buena masa se vierte en el molde, y polvoreándolo con azúcar y canela y cociéndolo en el horno.

DR. P. M. SOUZA

Garganta, Nariz y Oídos, Hospitales de New York, Viena, Budapest, Habana. San Lázaro 226, de 3 a 4

FARMACIA Manrique y Lagunas

Teléfono M-1616.

Estamos de Turno Hoy Domingo y todos los Martes.

Servicio rápido de Mensajeros

FARMACIA DROGUERIA DE "JOHNSON" DE TURNO LOS LUNES Obispo No. 30 TELEFONO-A-2129.

LA MAYOR 35 EDIFICIOS 700 EMPLEADOS SARRÁ DROGUERIA A-8020 A-3641 ABIERTA TODOS LOS DIAS TODA LA NOCHE LOS MARTES

Farmacias de Turno

DOMINGO

HABANA

Rafael M. de Labra y Barcelona . . . M-4517	M-8510
San José 122 esq. a Padre Varela	U-2507
Luz entre Oficios e Inquisidor	M-5044
Gral. Aguirre y Aramburo	U-1616
Ave. Menocal 113	U-7065
Rpca. del Brasil No. 41	A-8026
Tejadillo No. 38	M-5272
Rafael Ma. de Labra 180	M-5353
Gral. Aguirre No. 1	M-4236
Gral. Manuel Suárez 103	U-6743
Estrada Palma y Colón . . . M-4640	A-4046
Enrique Villuendas y Oquendo	U-6841
Ave. Menocal y Enrique Villuendas	U-7070
M. Gómez 384 entre R. y S. Joaquín . M-4128	M-3607
Salud y Gervasio	M-5410
Zenea No. 59	M-4170
Ruiz de Luzuriaga 129.	M-5249
Compostela No. 163	M-8821
Ave. de la Independencia y Oquendo	U-6830
Ave. Simón Bolívar y Manrique . . . M-5229	M-1229
Ave. de la República No. 203 . . . M-4268	A-7578
Corrales y Cienfuegos	M-4819
Manrique No. 7	M-1616
M. Gómez 172, entre Carmen y Rastro	M-5692
Príncipe No. 19	U-7097
San Nicolás y Rayo	A-8188
Ave. Menocal No. 59, esquina a Estrella	U-4000

VEDADO

Calle 17 No. 58 entre J e I	F-6092
Zapata y B	F-6007
Calzada y 10	F-6262
Calle 17 No. 453 entre 8 y 10	F-6193
Calle 23 No. 381 entre 2 y 4	F-6127

VIBORA

Tejar y 16, Rto. Lawton	X-2318
10 d eOctubre 600	I-7581
San Francisco y Lawton	X-2326
10 de Octubre 444 esquina a Chaple I-7829	I-7700
Santa Catalina y Luz Caballero	I-7474
Carretera de Managua y Valiente	I-5342
Gertrudis y Tercera	X-2777

JESUS DEL MONTE Y SANTOS SUAREZ

10 de Octubre y Santa Emilia . . . I-4473	I-7565
San Leonardo y Flores	I-7466
10 de Octubre No. 231	X-2247

LUYANO

Herrera No. 50	I-7777
Calle 11 y Rafael de Cárdenas	X-2528

CERRO

Churruca No. 16	I-7440
C. del Cerro 599 esq. a Patria . . . A-6136	M-5136

NOTA. — Este grupo deberá prestar el servicio público todo el día y la noche de los Domingos, Fiesta y Duelo Nacional siguientes: Enero 17; Febrero 28; Abril 10; Mayo 22; Julio 3; Agosto 14; Septiembre 25; Noviembre 6; Diciembre 18.

M.E.C.D. 2016

¡Tenga al Mundo al alcance de sus dedos!

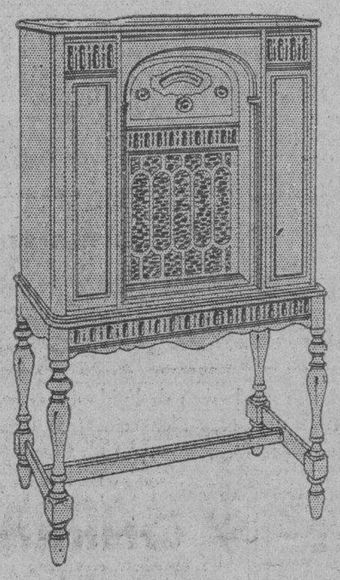

California, Mexico, New York, Oigalo

uno tras otro, con sólo girar el sintonizador de su aparato.

Pero, desde luego, para lograr esto es indispensable poseer un receptor que una a su gran alcance, la facilidad de reproducir fielmente las transmisiones de plantas que se hallan a centenares de millas de distancia, reduciendo al mínimo posible la desagradable estática.

El nuevo y sensacional modelo 89

ATWATER-KENT

Voz de Oro

calificado como "el mejor radio que puede fabricarse", le hará disfrutar de las más deliciosas veladas imaginables, particularmente ahora que nos hallamos en la más propicia estación del año para la radio-recepción.

Tendremos verdadero placer en ofrecerle una demostración, sin que ello le represente compromiso alguno.

Vea y escuche este maravilloso modelo en nuestra Sucursal más próxima.

Cía. Cubana de Electricidad
A las Ordenes del Público

Estado del Tiempo

Nota del mediodía del sábado:

La perturbación atmosférica ayer al Nordeste de las Bahamas se movió al Estenordeste y se encuentra hoy a unas doscientas millas al Suroeste de las Bermudas. Las bajas presiones se extienden desde Puerto Rico hacia el Norte y Noroeste hasta el Canadá inclusive, con otro centro sobre Ohio. Hay buen tiempo con alto barómetro en el Golfo de Méjico, Méjico y en el tercio occidental de los Estados Unidos.

Pronóstico para el domingo: Buen tiempo. Temperaturas frescas en mitad occidental, posiblemente algo frías durante madrugada y noche. Vientos flojos a moderados, principalmente de región Norte.

Observatorio Nacional.

Temperaturas locales:

Durante las últimas 24 horas se han registrado en la Habana las siguientes temperaturas en centígrados:

Máxima: 26-2.
Mínima: 20-2
Media: 23-2.

†

E. P. D.

EL DOCTOR

LORENZO M. DEL PORTILLO Y PLASENCIA M. M.

TENIENTE CORONEL AUDITOR Y CONSEJERO DEL TRIBUNAL SUPERIOR DE LAS FUERZAS DE MAR Y TIERRA

HA FALLECIDO

Y dispuesto su entierro para las nueve a. m. del día de mañana lunes, los que suscriben: su viuda, hermana, sobrino y hermanos políticos, en su nombre y en el de los demás familiares, invitan a sus amistades para acompañar el cadáver desde la casa Avenida Central número 47 del Reparto Kohly al Cementerio General; favor que agradecerán.

Habana 28 de febrero de 1932.

Irene Ferrán Viuda de Portillo; Emelina del Portillo y Plasencia; Lorenzo del Portillo y Garrido; Alvaro Ledón y Octavio Arocha.

FUNERARIA DE PRIMERA CLASE

ALFREDO FERNANDEZ

SAN MIGUEL 63 TELF A-4348

CONFERENCIA DE LA SEÑORA DE MONTESINO

Habló por radio sobre la labor de la «Asociación de Católicas Cubanas» de la cual forma parte

La señora Catalina Perelló de Montesino, Presidenta de la Comisión de Propaganda de la Asociación de las Católicas Cubanas, pronunció en noche pasada desde la Estación C.M.W., una interesante conferencia relacionada con la obra de bien que la Asociación viene desenvolviendo.

La señora de Montesino se expresó en los siguientes términos:

«Estimado radio-oyentes:

Al lanzar por primera vez mi trémula voz por el espacio embargada por la emoción, debo en primer lugar expresar mi profundo agradecimiento a la espléndida generosidad del DIARIO DE LA MARINA, que prestando siempre su valioso concurso a los ideales nobles, a las obras bellas, las Católicas Cubanas gozamos hoy del singular privilegio de figurar en su programa de Radio-Trasmisión.

La Asociación de Católicas Cubanas representa un grupo de señoras plenas de amor cristiano y de un civismo pudriéramos decir angélico, expresado así: «Todo para todas», por eso muchos nos apellidan solamente «Damas Católicas».

Honroso título es este en verdad, pero insuficiente sin embargo, porque radica en esta isla bella y caritativa y tenemos la obligación de hacer que nuestras hermanas nunca olviden qué es también otra patria, a la que tienen que cooperar para enaltecer a Cuba y que sea digna de esta Perla de las Antillas.

Sintetizado este punto podemos continuar explicando a grandes rasgos, lo que significa la labor de esta altruista Asociación inscripta bajo el hermoso título de Católicas Cubanas.

En fila acuden las socias a engrosar nuestra Directiva con su buena voluntad e ilustración, ya la Comisión de Beneficencia, la de Propaganda y la de Educación que son las que marchan en estos instantes con más regularidad, pues los momentos de crisis impiden hace camino a los Asuntos Sociales porque el ambiente de fiestas no está en la actualidad en alto valor.

El espíritu de la Comisión de Beneficencia es de un refinamiento muy delicado porque la base de élla consiste en la administración de la casa. Aquí está salvada la distribución y el giro económico porque la preside la Superiora del Sanatorio, secundada por las Hermanas de la Caridad y por un distinguido conjunto de damas que no aspiran más que a redondear los fondos, para llenar cumplidamente todas las atenciones de la casa, y si hubiera superavit, hacerlo gravitar en beneficio de la salud de las asociadas en varios medios para conseguir este bienestar así en la compra de aparatos quirúrgicos o con ampliación en los gabinetes o con aumento de patentes y en hacer más confortable la estancia pasajera de nuestra humanidad doliente.

Todo esto es muy interesante bajo el punto de vista material, pero en el sentido moral, queda otro aliciente, o sea la Visita domiciliaria a la enferma, pues se turnan estas damas abnegadas para dar un rato de conversación a las socias que sufrente en sus salas; escuchan sus penalidades, atienden sus quejas y les ofrecen con dulces frases de consuelo cuanto es posible para aliviar sus males.

Esta visita es un mensaje de Cristo que en sus obras de misericordia impuso como acto meritorio el «visitar a los enfermos».

¿Quién nos supera en bondad y en tierno amor para aquellas que son presas del sufrimiento?

Nuestro local social radica en la Calzada del Cerro esquina a la calle Santa Teresa, ocupando la señorial mansión que fué de los Condes de Fernandina, notablemente mejorada por las obras de adaptación y engrandecimiento a la hermosa Clínica modelo que poseemos y cuyo tema explicativo dejaremos para otra ocasión.

Ocupadas del Sanatorio en todos sus detalles, las Comisiones no han podido hasta ahora destacarse suficientemente; pero como los principales motivos van desempeñándose poco a poco, ahora se yergue la Comisión de Propaganda en un bello despertar, tocando todas las puertas llamando en todas direcciones y aceptando alientos por doquier que se recibe en el rostro como benéfica y perfumada brisa que refresca el alma al verse secundada por otras tan nobles y generosas que se compenetran en su sentir.

La fe que acompaña a nuestros esfuerzos para extender y ampliar la enseñanza gratuita será fructífera también; ella ha de abrir nuevos y floridos campos de avance e ilimitados horizontes a esa juventud ambiciosa de sanas y plausibles aspiraciones para el día de mañana, ¿quién sabe? ser honra y gloria de la patria.

En conclusión invitamos a todas las señoras de la Isla a que nos visiten, que indaguen, que nos conozcan tal como somos, seguras de que se unirán a nosotras para difundir nuestro ideal y disfrutar de los privilegios que les ofrece la Asociación de Católicas Cubanas. El programa es brillante, económico, lleno de actividades modernas que responden a las necesidades de estos tiempos y no debe desaprovecharse.

¿Qué más que atender a los enfermos, cuidar de la instrucción por medio de la Escuela y suplir con sus esfuerzos la preparación del mañana que proyecta una Residencia para señoras? Esta ha de ser para cada una, un rincón de su propio hogar, una vivienda llena de comodidades cual sus aspiraciones la solicite y aumentadas según el capital de la Asociación puede dispensarlas, en rendimiento de un premio de Constancia por habernos acompañado en largos años en nuestras tareas de adhesión y fraternal cariño.

Premio que a su vez ha de traer la paz y al tranquilidad a muchos corazones.

Así laboramos las Católicas Cubanas, con tanto amor a nuestra obra bienhechora, cual artífice que en alas de su éxtasis divino cinceló en ala bastro tantos primores, esas maravillas de arte que todos admiramos.

Buenas noche.

Catalina Perelló de Montesino, Presidenta de la Comisión de Propaganda.

Arístides Agüero fué Nombrado Gran Elector por su Habilidad, Diplomacia y Talento Conciliador

El Delegado Cubano ante la Liga de las Naciones ha conservado durante doce años la confianza de todas las naciones. Obtuvo la votación que se necesitaba al elegir a los vicepresidentes

GINEBRA, febrero 27 (AP). La Conferencia Mundial del Desarme tiene su Gran Elector en la persona del Dr. Arístides Agüero y Betancourt, Ministro de Cuba en Berlín y delegado cubano en la magna asamblea.

Arístides Agüero

El Dr. Agüero se ha hecho famoso por su diplomática habilidad para conciliar criterios antagónicos, y especialmente para preparar en las elecciones interiores de la Liga candidaturas que siempre resultan triunfadoras.

Cuando la Conferencia del Desarme tuvo que proceder a elegir catorce vicepresidentes, era aparente que se tendría que efectuar una serie interminable de votaciones para que doce candidatos obtuvieran cada uno la mayoría exigida de las 52 delegaciones presentes. Entonces ocurrió un milagro: en la primera votación consiguieron las mayorías requeridas Francia, Inglaterra, Alemania, Estados Unidos, Italia, Japón y Rusia Soviet, entre las grandes Potencias, y España, Argentina, Suecia, Bélgica, Checo-Eslovakia, Polonia y Austria, entre las menores. El hombre que realizó el prodigio que parecía imposible, no fué otro que el habilísimo delegado de Cuba, Arístides Agüero.

Si el ilustre diplomático cubano pudiera contar todos los secretos que le han sido confiados, la historia de la Liga de las Naciones se revelaría, en muchos respectos, como algo diferente de lo que es en apariencia. Pero precisamente porque Agüero Betancourt es hombre que sabe guardar un secreto, en el curso de doce años de cooperación con la Liga se ha convertido en el confidente de muchos Estados grandes y pequeños, y en el amigo íntimo de delegados que desempeñaban misiones delicadas y de otras muchas personalidades.

Por esto nada más natural que la Conferencia del Desarme le designase presidente de la comisión de credenciales, pues Agüero parece conocer a todo el mundo y estar familiarizado con los métodos de nombramientos de todos los países del mundo.

EL GRAN ELECTOR

Antes de que se celebrasen las elecciones de vicepresidentes, Agüero trabajó hasta las dos de la madrugada, departiendo con las diversas delegaciones e influyendo en ellas para que abandonasen ciertos prejuicios nacionales y votaran por candidatos que presentasen solamente a la asamblea universal. Y logró lo que quería. Bastó una votación. Nunca más merecido el título que por unanimidad se le dió entonces: Gran Elector.

Además de su personalidad cautivadora, de su don de mundo y de sus extensas relaciones, Agüero Betancourt es un políglota consumado. Habla con facilidad español, francés, inglés, alemán e italiano.

—Usted no puede tener una idea de cómo prevalecen todavía los prejuicios nacionales—dijo Agüero al corresponsal de The Associated Press.—Hasta ciertas naciones a las que se considera aliadas o semi aliadas, a menudo solamente lo son por su miedo común a terceras Potencias. Y por eso cuando surgen cuestiones en que estas nada tienen que ver, reaparece con indómita fuerza el antagonismo y la rivalidad, a veces odio, entre ellas.

—En más de una ocasión se me ha pedido que intervenga para conseguir que se apoye una proposición que es buena en sí. Obtengo la ayuda entusiasta de cierto delegado, pero tan pronto como éste se entera de quién es el autor de la proposición, cambia de actitud. Es entonces cuando tengo que discutir, persuadir, suplicar. Al fin gano al hombre y me siento feliz. De repente me llaman por teléfono, a veces a altas horas de la noche, para ser informado que este o aquel delegado, después de tratar el punto con sus colegas, no puede cumplir la promesa que me hizo de apoyar la moción... Y no me queda más remedio que volver a comenzar la fatigante labor: otra vez a discutir, a convencer, a rogar...

El Supremo Casó Una Sentencia Que Condenaba a 8 Años a un Hombre Por Doble Matrimonio

Ordena que se retrotraigan las actuaciones al proceso que se instruyó por matrimonio ilegal. Los testigos que habían declarado de buena fe también fueron condenados a prisión

Declarando con lugar el recurso de casación que por quebrantamiento de forma interpuso el procesado Carlos Manuel Castañeda Bastard, la Sala de lo Criminal del Tribunal Supremo ha dispuesto que el Tribunal del juicio, Audiencia de Oriente, retrotraiga las actuaciones del proceso instruido por matrimonio ilegal, falsedad e imprudencia temeraria, seguido contra Atilano Alvarez Gómez, que fué condenado a ocho años de prisión mayor por el primer delito, y a dos años por el segundo y a Rafael Cueto Viñas y Carlos Manuel Castañeda, por el tercer delito a dos meses, un día de arresto mayor y absolvió a Joaquín Pagan y Santos Hernández Frego.

Por lo tanto, la Audiencia tendrá que reponer el proceso al trámite de sentencia, que es en el que se cometió el quebrantamiento, por no haber insertado íntegramente entre los hechos declarados probados el contenido del acta de nacimiento de Atilano Alvarez Villamil, supuesto nombre del Alvarez Gómez, elemento necesario para juzgar con acierto sobre la actuación de los procesados Cueto y Castañeda que intervinieron como testigos y que están acusados sólo por esa intervención, apareciendo que entre otros particulares fué solicitada tal inscripción por Castañeda al intentar que la sentencia fuera aclarada, a lo que se negó el Tribunal sentenciador.

Atilano Alvarez Gómez o Atilano Alvarez Villamil contrajo matrimonio por dos ocasiones: el primero con Inés María Dieguez, en Puerto Padre, el 27 de octubre de 1922 y el segundo, sin estar disuelto el anterior con Dora Cruz Muguercia, en Santiago de Cuba el 19 de julio de 1930, negando para ello su condición de casado.

Para este segundo matrimonio facilitó a Luis Vera, procesado rebelde, los datos para su falsa inscripción, en el que aparecía llamarse Atilano Alvarez Villamil, utilizando a los procesados Cueto y Castañeda como testigos, quienes firmaron el acta que se extendió a ese efecto, asegurando ser ciertos los particulares, sin que les constara, asegurando, desde luego, que nunca había sido inscripto con anterioridad. Pagan y Hernández Frego, sin interés alguno y de buena fe declararon en el expediente que Atilano era la misma persona que habían conocido desde hacía tiempo con dicho nombre.

AMENAZADO DE MUERTE EL DOCTOR CUELLAR DEL RIO

En la Policía Judicial denunció ayer tarde Humberto Cuéllar del Río, dentista y vecino de Manrique 76, que aspira a la presidencia de los Populares en el barrio de Guadalupe, en las elecciones que se han de efectuar en el día de hoy

Agregó que con tal motivo es amenazado de muerte por Luciano Torres Oviedo, vecino de Salud 44, por Lealtad, que es su contrincante por el propio partido, así como por los amigos de éste, entre los que figuran Alberto Pichardo, Angel García y otros.

Todos desean que retire su aspiración, pues de lo contrario se verían precisados a ocasionarle la muerte y temiendo que puedan llevar a vías de hecho tales amenazas, determinó dar cuenta de ello, por lo que pueda ocurrir.

De esta denuncia se le dió cuenta al juez de instrucción de la Sección Primera.

RECONOCIDO EL DERECHO DE JUBILACION AL SR. MANUEL SERAFIN PICHARDO PERALTA

La Sala de lo Civil de esta Audiencia, ha dictado resolución por la cual reconoce su derecho a jubilación voluntaria al señor Manuel Serafín Pichardo Peralta, en su cargo de secretario de la Embajada de Cuba en Madrid.

Se reconocen a favor del señor Pichardo veintidós años de servicios en la carrera diplomática, en la que ingresara en 1909, como secretario de primera de la Legación de Cuba en Madrid, ascendiendo en 1926 al cargo anteriormente expresado.

El señor Pichardo alcanza el sesenta y seis por ciento de su mayor haber disfrutado, por lo que su haber anual será de $4.938.02, pagadero por dozavas partes.

Shanghai, Shanghai
Ay, ay, ay.
No se quejen más...
Si quieren mejorar tomen

CARABAÑA

- EL PURGANTE UNIVERSAL -

Lo mejor que hay para el cutis.
El sin rival JABON DE SALES DE CARABANA

M.E.C.D. 2016

Esta Tarde, en La Polar, Centro Gallego Contra Olimpia

RESULTADO DE LAS CARRERAS DE AYER

Día 67. Febrero 27 de 1932. Tiempo claro. Pista ligera.

786 ORIENTAL PARK, CUBA — PRIMERA CARRERA— 6 Furlongs — 3YO — Purse $800 Claiming

Ind	Horses	W	PP	St	¼	½	¾	Str	Fin	Jockeys	O	C
746^2	HetherBlossom	109	7	4		$3^{1\frac12}$	$2^{\frac12}$	2^1	1^{nk}	M Dupuy	2	2
746	June Bride	108^b	9	6		5^5	5^4	$3^{\frac12}$	2^1	D Meade	20	20
776	Brown Mole	108^b	1	1		1^3	1^1	1^{nk}	$3^{\frac12}$	A Cleff	5	5
773	Shabby Shoes	108^b	6	7		7^4	7^5	6^2	4^1	J Knopchick	4	4
776^4	Westys Lad	113^b	3	3		2^{bd}	$4^{1\frac12}$	5^1	5^{bd}	W Prior	7-5	7-5
773	Flying Sixty	108	8	5		4^2	3^{nk}	$4^{\frac12}$	6^3	F Winters	15	15
736	Floria Zel	111	2	2		6^2	6^2	7^3	$7^{\frac12}$	G Seabo	15	15
——	Miss Hoptown	108	5	8		8^1	9	8^1	8^1	W Ellswrth	5	5
755	Royal Charmer	113	4	9		9	$8^{\frac12}$	9	9	N Brooks	15	15

P 2:30 Off 2:32 Time 23 3 5 47 4-5 1:14 2-5

Premio al ganador $625. Ganador: potranca de 3 años, hija de High Time-Daggar. Propiedad de J. Levins. Arrancada buena. Ganador bajo el látigo. Place lo mismo. Heather Blossom cerca del marcador del paso, corriendo contenido, vino por fuera de los delanteros en la recta final, y duró más que June Bride en el empuje final. Este adelantó por fuera con un estallido de velocidad, y finalizó fuerte. Brown Mole tomó una larga delantero, ahorró terreno y no tuvo excusas. Shabby Shoes cerró algún terreno después de un comienzo lento. Westys Lad no tuvo percances.

Heather Blossom 4.80; 3.00; 2.80. June Bride 9.20; 4.60. Brown Mole 8.00.
Reclamable el ganador en $800.

787 ORIENTAL PARK, CUBA — SEGUNDA CARRERA—6 Furlongs — 4YO&Up — Purse $800 Claiming

Ind	Horses	W	PP	St	¼	½	¾	Str	Fin	Jockeys	O	C
785^4	Sam Sweeney	108	11	3		$3^{1\frac12}$	2^2	2^3	$1^{\frac12}$	R Feeney	10	10
784	Sun Dance	109	6	2		$1^{1\frac12}$	1^1	$1^{\frac12}$	2^1	O Pernia	10	10
781	William J.	106^b	1	1		5^1	$4^{\frac12}$	3^2	3^4	J Gilbert	4	4
699	Silver Scepter	108	5	6		$7^{\frac12}$	7^{5d}	$5^{\frac12}$	$4^{\frac12}$	A Cleff	10	3
714	Retort	111^b	2	8		$9^{\frac12}$	$8^{\frac12}$	6^{bd}	5^1	H Gonzalez	15	15
708	Chester	110^b	7	5		$4^{\frac12}$	3^1	4^1	$6^{\frac12}$	G Moore	3	3
776	Moronge	107^b	8	7		6^2	6^{bd}	8^2	7^{bd}	F Maier	4	5
757^2	May Agnes K	103^4	4	4		2^{hd}	5^8	$7^{1\frac12}$	8^2	G Seabo	7-5	8-5
669	Leah Jane	103	3	11		11	9^{bd}	9^1	9^2	D Meade	15	15
768	Lexington Girl	101	9	9		8^{bd}	10^1	10^6	10^5	A Gaither	30	30
——	Vozhell	108	10	10		10^1	11	11	11	D Cox	15	15

P 2:57 Off 2:59½ Time 23 2-5 47 2-5 1:13 2-5

Premio al Ganador $625. Ganador: jaca de 6 años, hijo de Trap Rock-Clarice. Propiedad de Mrs. J. Miller. Arrancada buena. Ganador bajo el látigo. Place lo mismo. Sam Sweeney adelantando toda la distancia, se movió con velocidad entrando en la recta y dispuso de Sun Dance en el empujo final. Este se puso al frente después de la arrancada, corrió contenido y no tuvo excusas. William J. partió rápido y volvió a la carga al final. Silver Scepter cerró algún terreno bajo el látigo. Retort corrió por dentro en las primeras etapas. Chester no tuvo percances. Moronge hizo una carrera pareja. May Agens K. no tuvo excusas.

Sam Sweeney 17.20; 7.80; 5.60. Sun Dance 10.80; 7.40. William J. 4.80.
Reclamable el ganador en $800.

788 ORIENTAL PARK, CUBA — TERCERA CARRERA—6 Furlongs — 3YO — Purse $800 Claiming

Ind	Horses	W	PP	St	¼	½	¾	Str	Fin	Jockeys	O	C
728	Miss Mary Lou	108	9	4		2^1	1^1	1^1	1^{nk}	J Gilbert	2	2
773^2	Excursion	108	1	7		7^1	5^1	$3^{1\frac12}$	2^1	L Ensor	7-5	8-5
755^3	Plain Ben	113^b	5	3		3^2	3^2	$2^{\frac12}$	$3^{1\frac12}$	E Neal	3	3
743	Friendly Ways	109	4	1		$5^{\frac12}$	$4^{\frac12}$	4^3	4^2	M Dupuy	15	5
742	Infi Shot	113	7	9		9	9	$6^{1\frac12}$	5^4	J Mattioli	10	10
773	Alice Del	108	2	6		8^4	8^3	5^{hd}	$6^{\frac12}$	D Meade	4	4
676	Justa Shade	112	3	2		4^{hd}	7^1	7^{hd}	7^3	J M Jones	8	8
776	Chilonda	108^b	6	5		1^{hd}	2^{hd}	8^4	8^3	A Cleff	15	15
776	Unstained	108^b	8	8		$6^{1\frac12}$	$6^{1\frac12}$	9	9	W Fisher	20	20

P 3:25 Off 3:28 Time 23 3-5 47 4-5 1:14

Premio al ganador $625. Ganador: potranca de 3 años, hija de Citizen-Fair Lassie. Propiedad de Wi. Palminso. Arrancada buena. Ganador bajo el látigo. Place lo mismo. Miss Mary Lou, corriendo bien desde la arrancada, se puso al frente cuando ya estaba lista, y resistió con vigor para durar más que Excursión. Este fué adelantando después de un lento comienzo, y finalizó el más fuerte de todos. Plain Ben en persecución del paso durante toda la distancia, no tuvo excusas. Friendly Ways corrió bien todo el trayecto. Alice Del no tuvo excusas.

Miss Mary Lou 8.40; 4.00; 2.60. Excursion 3.40; 2.40. Plan Ben 2.60.
Reclamable el ganador en $800.

789 ORIENTAL PARK, CUBA — CUARTA CARRERA— 6 Furlongs — 4YO&Up — Purse $800 Claiming

——	La Golondrina	108	6	1		1^1	1^2	1^3	1^5	L Ensor	1	1
777^4	Ronald Grey	106^b	1	3		$2^{1\frac12}$	$2^{1\frac12}$	$2^{1\frac12}$	2^2	W Prior	3	3
775^4	Rocky Point	106^b	5	4		$4^{\frac12}$	4^4	3^{hd}	3^{hd}	J McLaren	3	2
785	West Virginia	106^b	9	2		5^2	3^1	4^3	4^2	D Meade	8	8
734	Fair Atina	103^b	8	6		6^{nk}	6^{nk}	$5^{\frac12}$	5^1	A Gaither	8	8
779^4	Sandals	101^b	7	10		9^2	9^4	9^{10}	6^{hd}	J Ellsworth	10	10
741	Pernoel	102	4	5		7^3	8^{hd}	$7^{1\frac12}$	7^{nk}	N Benitez	20	20
602	Norma Jean	103^b	3	8		8^4	$7^{\frac12}$	6^1	8^5	J Boucher	10	10
727	Fast Life	106^b	2	7		3^{hd}	$5^{\frac12}$	8^{nk}	9^{10}	T Roderick	15	15
722	Perfect Alibi	103^b	10	9		10	10	10	10	W Privett	20	20

P 3:52 Off 3:53 Time 23 47 1:13

Premio al ganador $625. Ganador: yegua de 5 años, hija de Flying Ebony-Azalea. Propiedad de J. Howard. Arrancada buena. Ganador fácil. Place bajo el látigo. La Golondrina al frente de su grupo desde la arrancada, se alejó y ganó contenido. Ronald Gray bien toda la distancia, finalizó con resolución bajo el látigo. Rocky Point corrió bien y duró más que West Virginia. Este último no tuvo excusas. Fair Atina hizo una carrera pareja. Sandals fué distanciado. Fast Life se paró. Perfecto Alibi salió cojo.

La Golondrina 4.40; 3.60; 3.20. Ronald Gray 3.60; 2.80. Rocky Point 3.40.
Reclamable el ganador en $800.

790 ORIENTAL PARK, CUBA — QUINTA CARRERA— 6 Furlongs — 4YO&Up — Purse $800 Claiming

762^4	Best Maifou	107^b	7	3		1^1	1^1	1^1	1^1	D Meade	3	3
752	Infinitus	*109^b	8	6		$6^{\frac12}$	5^1	3^{hd}	2^1	F Maier	2	2
738	Betty Ann	*104	4	1		$7^{1\frac12}$	7^{hd}	6^{nk}	3no	T Roderick	10	10
788	Hold	*109	6	5		$2^{1\frac12}$	2^{hd}	2^1	$4^{1\frac12}$	J McLaren	5	3
725	My Ideal	*102^b	5	2		4^{hd}	$6^{\frac12}$	5^{hd}	5^{nk}	W Privett	10	10
748^3	Stylish Mack	114^b	10	8		5^1	$3^{\frac12}$	$4^{\frac12}$	6^1	R Holland	10	10
709	Netie Pebbles	109	9	4		3^{nk}	4^{nk}	$7^{\frac12}$	7^{hd}	M Dupuy	5	5
745	All Told	112^b	1	9		9^6	9^4	9^3	8^{hh}	E Neal	15	15
725	Joan K	*104	2	7		8^{nk}	$8^{\frac12}$	8^1	9^4	J Gilbert	3	3
628	Skibo	114^b	3	10		10	10	10	10	L Ensor	20	20

P 4:17 Off 4:20 Time 23 1-5 47 2-5 1:13

Premio al ganador $625. Ganador: jaca de 4 años, hijo de Best Pal-Maifou. Propiedad de Miss B. Watson. Arrancada buena. Ganador bajo el látigo. Place lo mismo. Best Maifou se puso al frente poco después de la arrancada, corrió con seguridad y venciendo determinada posición de Hold, mantuvo a infinitus a conveniente distancia al final. Este vino por fuera en la recta final, y finalizó con velocidad. Betty Ann finalizó bajo el látigo con el suficiente vigor para durar más que Hold. Este persiguiendo el paso durante todo el trayecto, no tuvo percances. My Ideal hizo una carrera pareja. Stylish Mack se movió con vigor en la recta final para cansarse después. Netie Pebbles no tuvo percances.

Best Maifou 15.60; 6.20; 4.20. Infinitus 3.80; 3.40. Betty Ann 7.80.
Reclamable el ganador en $800.

791 ORIENTAL PARK, CUBA — SEXTA CARRERA— 1 and 1-16 Miles — 4YO&Up — Purse $800 Claiming

763	Golden Play	108^b	5	5	3^{hd}	2^1	$2^{1\frac12}$	2^1	1^1	F Winters	2½	2½
758^2	Honest John	*107	6	6	6^1	5^{nk}	$5^{\frac12}$	$4^{1\frac12}$	2no	J Gilbert	6-5	6-5
(750)	Silver Canopy	113	8	2	1^6	1^4	1^1	1^{hd}	$3^{1\frac12}$	L Ensor	6	6
758^4	Era	117	1	1	5^2	6^4	6^4	3^{hd}	4^2	D Meade	2	2
763	High Life	*107^b	7	3	2^3	$3^{\frac12}$	3^1	5^{hd}	5^{hd}	W Privett	20	20
752	Scapegoat	109	4	4	$4^{1\frac12}$	$4^{1\frac12}$	4^{h6}	6^3	6^3	O Pernia	4	4
716	Isostasy	*107	2	7	7^6	7^8	7^8	7^{10}	7^{10}	J McLaren	15	15
759	Jodphur	112^b	3	8	8	8	8	8	8	A Cleff	10	10

P 4:46 Off 4:49 Time 24 2-5 48 2-5 1:13 2-5 1:39 4-5 1:46 2-5

Premio al ganador $625. Ganador: jaca de 4 años, hijo de Golden Guinea-Precipitate. Propiedad de Mrs. F. J. Vollmer. Golden Play factor durante todo el trayecto, respondió a la presión de su jockey en la recta final, agotó a Silver Canopy, y mantuvo a la oposición a buena distancia. Honest John vino por fuera de los delanteros entrando en la recta final y finalizó con valor. Silver Canopy tomó una larga delantera y no tuvo percances. Era fué permitido quedarse atrás, adelantó hasta ponerse cerca del grupo en la recta final, y finalizó por su propio valor. High Life no tuvo percances. Scapegoat hizo una carrera pareja. Jodhpur fué muy distanciado.

Golden Play 9.60; 3.40; 2.80. Honest John 3.20; 2.40. Silver Canopy 3.20.
Reclamable el ganador en $1.000.

792 ORIENTAL PARK, CUBA — SEPTIMA CARRERA— 1 Mile & 50 Yards — 5YO — Purse $800 Claiming

698	Gold'n Sandals	*103^b	5	2	3^5	$3^{1\frac12}$	$3^{\frac12}$	3^1	1^{nk}	A Gaither	8	5
772	Abstain	*102	6	3	$2^{\frac12}$	2^2	2^1	2^{nk}	2^{hd}	T Roderick	8	8
772^4	Real Silk	*103	2	4	5^{hd}	$5^{1\frac12}$	5^{nk}	$5^{1\frac12}$	$3^{1\frac12}$	W Privett	5	5
743	Chummy	113^b	3	6	6^3	4^1	$4^{1\frac12}$	$4^{\frac12}$	4^2	D Meade	3	3
743^4	Dianamede	*103^b	4	1	1^2	1^2	$1^{\frac12}$	1^{hd}	5^{hd}	J Ellsworth	2	2
772^2	‡Ugly Mug	108^b	7	7	7^6	6^3	6^5	6^3	6^2	L Ensor	5	5
(772)	Rough Rider	*111^b	8	8	8	8	7^6	7^{10}	7^{15}	J Gilbert	8-5	8-5
755	Rudbeckia	*100^b	1	5	4^{hd}	7^4	8	8	8	N Tromberio	30	30

P 5:14 Off 5:15 Time 24 2-5 48 4-5 1:14 1:40 3-5 1:44 4-5

Premio al ganador $625. Ganador: potranca de 3 años, hija de Sir Barton-Silver Slippers. Propiedad de W. F. Taylor. Arrancada buena. Ganador bajo el látigo. Place lo mismo. Golden Sandals corriendo bien desde la arrancada, hizo un reto determinado en la recta, y finalizó con vigor, durando más que Abstain al final. Este factor durante todo el trayecto, no tuvo excusas. Real-Silk se torció ligeramente entrando en la recta, y a Ugly Mug hacia afuera. Chummy finalizó con resolución bajo el látigo. Dianamede se paró. Rought Rider fué distanciado.

Golden Sandals 18.60; 9.20; 6.60. Abstain 15.60; 7.40. Real Silk 9.80.
Reclamable el ganador en $1.000.

Ultimo descubrimiento Peña
Cura las enfermedades de la uretra
FARMACIA "El Aguila de Oro" Monte y Angeles Telfs. M-4019 5494

Connie Mack, al Hacer Historia de los Grandes Catchers, Dice Que el Mejor de Todos lo Fué Buck Ewings

Desempeñó la receptoría de los Gigantes hace medio siglo y a él se debieron muchos campeonatos. El que más se parece a Ewing s Cochrane, el actual catcher de los Atléticos de Mack

(Por Walter R. DOUGLASS)

FORT MYERS, Fla., febrero 26. (Por hilo directo). En el base ball organizado no creo que haya un hombre tan facultado para hablar del valor de los jugadores como Cornelio Mc Gillucuddy, el hombre alto, flaco y lleno de arrugas, pecas y canas que bajo el nombre de Connie Mack ha venido a simbolizar un epitome de lo que el base ball es en su más alta expresión.

Caminando bajo las palmas reales de Fort Myers, con el paso rápido de un joven, conversaba con este corresponsal durante nuestra visita al campamento de los campeones Atléticos de Filadelfia que actualmente se están entrenando en esta ciudad famosa por haber sido lugar de residencia invernal del mago entre los magos, Thomas A. Edison.

«No hay nombre en la historia del beisbol—decía Mack con su voz lenta y debajo profundo—que se pueda comparar, con el de William (Buck) Ewin, catcher de los New York Gigantes, allá por los ochentas. Ewing era nativo de Cincinnati y fué capitán del club de Nueva York en 1884. Ese club luego se llamó Giants y se ganó el campeonato de la Liga Nacional en 1888 y 1889.

«Hay gente que cree que Charley Bennett fué superior a Ewing; hay otros que se inclinan a creer que Mike Kelly fué el mejor de los tres. Pero en mis muchos años de beisbol no creo haber visto nunca ningún catcher que se pueda comparar con Ewing. He tratado varias veces de explicar a Mickey Cochrane el juego de Ewing y me siento orgulloso. al decir que entre los modernos Cochrane es el que más se asemeja a aquel famoso catcher de hace medio siglo.

«Ewing fué elogiado por sus enemigos personales y me parece que éste es el mayor tributo que se puede rendir a ese jugador fenomenal de épocas pasadas. Cochrane tal vez tiene hoy mejor brazo que el que tuvo Ewing, pero Ewing podía tirar la pelota de cualquier posición y su rapidez era tremenda. Nunca fallaba. Su modo de tirar la pelota era tal que no era posible dejarla caer; sin embargo, lo hacía con tal rapidez que muy pocos lograban robarle una base. Cuando lanzaba parecía hacerlo de lo alto y la bola nunca alcanzaba una parábola sino que iba derechita a reposar en el guante destinado a recibirla.

«Lanzaba con el antebrazo donde tenía músculos poderosos que la ayudaban a hacer esas maravillosas tiradas. Otra cualidad digna de émulo era la de nunca perder el self control. Ewing jamás disputó con los umpires o con los otros jugadores. Siempre estaba calmado, sonriente y nunca supo encolerizarse.

«Ewing podía recibir a cualquier pitcher con facilidad estupenda. Recuerdo un pitcher que había entonces llamado Ed Crane que era una especie de hércules. Este hombre lanzaba bolas rápidas con tanta profusión que los modernos nos parecen niños al compararlos con aquel sansón de hace medio siglo. Ewing, sin embargo, las recibía con pasmosa regularidad.

«Su estrategia era sorprendente. Fueron sus tácticas las que llevaron el club de Nueva York al campeonato en dos veces consecutivas. Cuando lo elevaron al primer puesto del club, los jugadores todos lo adoraban y se acabaron los disgustos, entonces tan frecuentes entre jugadores, y el club andaba con la perfección de una máquina.

«Buck conocía el base ball; los jugadores y sus debilidades; siempre sabía lo que se podía esperar en un juego y su táctica nunca mancaba. Buck era amigo mío íntimo y puedo decir que fué un caballero perfecto al mismo tiempo que un jugador acabado. Como he dicho, he tratado de convertir a Mickey Cochrane en un segundo Buck Ewing. Creo firmemente que en Mickey tengo el mejor catcher de nuestros días. Y si los veteranos lo observan verán que su estilo es muy parecido al de Buck Ewing.

«Mickey es todavía joven y supongo que aun progresará más. El año pasado al terminar la temporada estaba algo cansado. Hoy ya lo ha visto usted como está, muy bien y creo que muchas de nuestras victorias en 1932 se deberán al brazo de Cochrane».

CORRESPONSAL.

Widener, Más Que Constructor de Hipódromos, es un Creador de Verdaderas Obras de Arte

Vive poseído del deseo de construir objetos artísticos y en Hialeah Park y en el track neoyorkino, ha dejado indelebles pruebas de su gusto superior. Puede salir Lazzeri del New York

(De nuestra redacción en New York, por hilo directo)

NUEVA YORK, febrero 26.—Dice el veterano cronista del turf Treaner que Joseph E. Widener, propietario del Hialeah Park, en Miami, es un hombre poseído del deseo insaciable de construir objetos de arte.

Realmente Widener ha impuesto su fantasía en los monumentos perdurables que en la pista hípica de Miami y de Nueva York pasan por el nombre de hipódromos, pero que en realidad son anfiteatros no muy distintos del que fabricaron los romanos de los Césares que ha pasado a la posteridad.

Widener tiene el ojo del artista. Tanto en Belmont Park, cerca de la gran ciudad, como en Hileah, cerca de Miami, se puede ver el talento artístico de este hombre singular.

Oriundo de familia millonaria y amante del turf, este hombre se ha dado a conocer en casi todo el mundo no sólo como sportsman, sino como connoisseur artístico cuya colección de clásicos es una de las más ricas del mundo y que actualmente está ocupándose de aumentar aun más esa colección espléndida

Cuenta el viejo Treaner que Widener tiene una herradura entre sus más caros objetos. Widener—dice Treaner—casi venera esa herradura. Es la historia del turf americano lo que esa herradura humilde en apariencia simboliza para el millonario sportsman. Es un objeto pequeño de plata labrada que era la insignia del turf hace más de cien años. La pieza fué entregada a los abuelos de Bud May en 1826 como premio por sus esfuerzos para mejorar la raza caballar norteamericana.

Recientemente May decidió entregarla a Widener como señal de admiración por lo que éste ha hecho por el turf. Contando la ceremonia de entrega de este pedacito de plata en forma de herradura, los ojos de Widener se humedecen.

«He asociado esta alhaja con que May ha querido honrarme, con la historia del hipódromo en América —dice Widener—. Creo que mi deuda con Mr. May es inmensa y prometo escrupulosamente que esta joya de gran precio para mí sera traspasada con toda ceremonia a mi hijo y así irá de generación en generación. Será colocado en el salón de trofeos de mi casa.

«En ese salón están todos los trofeos que mis caballos han ganado. Allí está también la placa que me regalaron los traineurs del Belmont Park con todos sus nombres grabados en el anverso».

Bud May es uno de los grandes traineurs de caballos en Estados Unidos. Todavía suspira pensando en Man O-War, uno de sus animales, pero tiene potros que él cree llegarán tan lejos como Man O-War, que actualmente pasta pacíficamente en la yerba azul de Kentucky, donde por generaciones los May han venido cultivando caballos de carreras con el mismo primor que un jardinero pudiera cultivar flores.

—Continúan los rumores entre los sportsmen reunidos en Miami actualmente que Tony Lazzeri no irá a entrenarse en St. Peterburg esta primavera con el resto de los Yankees. Dicen éstos que el famoso italiano que por varios años ha llenado la segunda base del Yankee Stadium, será negociado a los White Sox de Chicago. Agregan que el precio de Tony será un pitcher de calidad.

Los White Sox no tienen un infielder del calibre de Lazzeri si se exceptúa al famoso manager-player Lou Fonseca. El cambio sería altamente beneficioso a Chicago, pero ninguno de los autores de conjeturas en Miami puede aventurar el nombre de un pitcher capaz de trabajar en el Yankee Stadium y de servir de base para un cambio por Lazzeri.

No crean ustedes que este que ven aquí es el Mahatma Gandhi, apóstol de la India.. Nada de eso; es el mismo Babé Ruth en persona que se disfrazó de esa manera para presentarse al Coronel Jacob Ruppert, dueño de los Yankees, y pedirle la renovación de su contrato de 80,000 pesos anuales. El Babe se ha pasado varias semanas antes de ir a las prácticas, rebajando libras en un gimnasio de Nueva York y dice que se encuentra a la campana.

Balompié

Por FERNANDO DE GALARZA

Los infantiles del Centro Gallego y de Juventud Asturiana, reprisan hoy en La Polar, en el primer match del programa

LAS derivaciones de la renuncia presentada por el Comité Directivo de la Asociación de Fútbol de la República de Cuba, es el comentario obligado en todas las peñas futboleras, haciéndose pronósticos y comentarios a granel, con tendencias tan personales, que sería curioso archivar en series, dada la cantidad y calidad de las ocurrencias, este catastrófico período del que fué Comité Directivo del organismo máximo del balompié cubano.

Lo que es innegable es el hecho, que ayer señalábamos: la Federación de Fútbol de la Habana y la Provincial Federación, han llegado a aquel punto de coincidencia que de producirse en los momentos de iniciación de las diferencias entre Habanera y Nacional, nada hubiera sucedido, pues el apoyo y aliento que encontró la Asociación para el remate de las jugadas que se sucedieron en franco off-side, fueron esos clubs que por arte de encontamiento se convirtieron en la Provincial, que hoy, según el Reglamento, ha pasado a ser la directora del balompié cubano.

Y solamente con enunciar esta anormalidad, salta a la vista con la fuerza explosiva de la razón, que la Federación de Fútbol de la Habana, defendió, mantuvo y conquistó para el deporte nacional, el prestigio que acompaña siempre a las actitudes, en que se tiene por única finalidad la defensa de la razón de ser de unos organismos que, cumplidores de sus Estatutos y Reglamentos, se lanzaron a una lucha, llevando como banderín su dignidad y antoridad.

Separada la Habanera de la Nacional, de una manera que, aun cuando exteriormente aparecia reglamentario el acuerdo, en el fondo se prescindió de lo más elemental, que era comunicar a las Provinciales una determinación de esa naturaleza. Separar a un miembro que en el Estatuto figura como componente de la Asociación de Fútbol de la República de Cuba, cabe preguntar ahora ¿qué actitud adoptarán las demás Federaciones Provinciales? Porque esa separación fué acordada por todas las Federaciones Provinciales, menos la de la Habana, ya que el representante de la Habanera no tenía la autorización de este organismo, que reconocido por el Gobierno Provincial, no dejó ni un solo momento de actuar dentro de la legalidad. Y fué a propuesta de ese Comité dimisionario el motivo de aquella votación que adolecía de algo tan fundamental como no figurar en la orden del día la exclusión de uno de los asociados, que representaba el más alto exponente de valía deportiva, como era y sigue siendo la Federación de Fútbol de la Habana.

La revisión de ese acuerdo sería, a nuestro juicio, el primer paso de verdadero compañerismo que debían dar las Federaciones Provinciales que dejaron separar a una Federación hermana, en un momento de pasión, de guerra, si se quiere, pero que representó una separación más dolorosa para los que separaron que para el separado, ya que los hechos los han puesto de acuerdo en aquello que en un principio los distanció. Y como resultado de esa revisión cabría plantear noblemente bases y condiciones que atendiendo a las realidades presentes, fuesen una sólida garantía de unión para el futuro.

El Comité Directivo de la Habanera estimó en su reunión del jueves, dar sino un reposo, organizar un programa de partidos para hoy domingo, donde la pasión no actuase tan fuertemente como en los que traen consigo la decisión del trofeo «Copa Heraldo de Cuba» o de la «Copa Oriente» empatadas en los juegos de las dos últimas fechas.

Sensata la decisión, ya que conviene descanso para los lesionados de estas últimas contiendas y estar en forma para el primer domingo, de marzo fecha de inauguración del Campeonato Provincial.

Partidos amistosos, y en el último la discusión de un trofeo, atraerán a los fanáticos al campo Polar, teniendo el programa un gran aliciente, la «repr se» de los equipos infantiles—verdaderos infantiles—de Juventud Asturiana y Deportivo Centro Gallego, que ya en ese mismo terreno, hicieron su debut en lejana fecha, dejando una admirable impresión.

Recomendamos, lo que entonces dijimos al hacer la reseña del partido, que el balón que se emplee para ese juego sea de peso pequeño, ya que resultaba pedir un gran esfuerzo a los «peques», que le pegaran a la pelota en la segunda parte del encuentro.

Centro Gallego—Olimpia Sporting Club, cierran el programa, y estos dos equipos que tan notablemente han mejorado en estos tiempos, con vistas al campeonato, ofrecerán una brillante exhibición, algo así como un adelanto de lo que será la máxima contienda provincial.

Juventud Asturiana—Cataluña, seguirán a los «peques» y los catalanes que en su último encuentro con los galaicos, reaccionaron tan brillantemente en la segunda parte,—que gracias a las dos valientes e inteligentes jugadas de Amador, no lograron anotación,—van dispuestos a que su equipo, ya con nuevos y valiosos elementos, confirme los grandes entusiasmos de que están animados los nuevos Directivos, que están al frente de la Sociedad Cataluña Sport Club.

Un programa que actuará de sedante con gran coplacencia de los fanáticos, entre la serie de Concursos celebrados y la inauguración del Campeonato Provincial.

COLEGIO DE ARBITROS DE LA HABANA

En la reunión celebrada anoche por el Comité Directivo del Colegio fueron designados para arbitrar esta tarde en el Campo Polar los colegiados siguientes:

A la una Infantiles Juventud Asturiana, contra Deportivo Centro Gallego; árbitro señor Manuel Polo. Jueces de Línea, señores Juan Mompo y Benito Rodríguez.

A las 2.10 Partido amistoso, Juventud Asturiana contra el Cataluña S. C.; árbitro señor José Dunjó; jueces de línea señores Bartolomé Parera y Manuel Hermida.

A las 4 Deportivo Centro Gallego contra Olimpia Sporting Club; en opción a un trofeo; árbitro señor Saturnino Alvarez, jueces de línea señores Juan Alis y José Pagés.

UN RETO PARA JUGAR BASE BALL HOY

Hemos recibido para su publicación, del señor Presidente del Club Deportivo de Comercio, la siguiente carta, que con gusto reproducimos:

Cerro, Habana, febrero 26, 1932.

Señor Presidente del Club Deportivo Brazo Fuerte.

Habana.

Señor: Habiendo recibido su atenta carta con fecha 25 del actual, deseo hacer constar que ninguno de mis jugadores se dedica a hacer llamadas por teléfono preguntándole si juegan o no, al mismo tiempo el escrito que salió en «El País», edición de la tarde del día 24 de los corrientes, concertando un juego contra ustedes, no ha sido publicado por nosotros, toda vez que habíamos retado a todos los equipos infantiles.

No obstante todo esto, nosotros le aceptamos el reto para el domingo 28, en el campo La Lechera, siempre que sea con un equipo infantil.

Sin más queda atentamente de usted, **Ricardo Fernández**, Pte.

TRIANGULAR DE AJEDREZ

Esta tarde se inaugurará el triangular de ajedrez concertado entre los teams que en el torneo intersocial representaron á las tres sociedades que ocuparon el segundo, tercer y cuarto lugar: Centro de Dependientes, Club de Comunicaciones y Asociación Canaria.

Como recordarán nuestros lectores y ajedrecistas este torneo intersocial fué ganado, invicto por el Club de Ajedrez de la Habana.

Este triangular tiene por objeto despejar ciertas dudas entre los jugadores y partidarios de las tres sociedades contendientes.

Se discutirá, además, un hermoso trofeo donado por el señor Pérez Orozco y, las sesiones todas se jugarán en el mismo escenario del torneo intersocial, es decir, el Club de Comunicaciones hoy al medio día, el próximo jueves por la noche y el primer domingo de marzo también al medio día.

SELECCIONES PARA HOY POR SUN BEAU

PRIMERA CARRERA.—RECLAMABLE
6 furlongs. Para ejemplares de cuatro años o más. Premio $800.
CAPTAIN J. S. En su útima se cansó

Captain J. S.	112	Pero hoy debe llegar.
Algol	112	Cogerá la punta.
Moon Shase	112	Corriendo bien.
Dark Dawn	110	Un ligero chance.

SEGUNDA CARRERA.—RECLAMABLE
6 furlongs. Para ejemplares de cuatro años o más. Premio $800
BEAU ASPIN. Puede ganarle a este grupo

Beau Aspin	112	Cogerá la punta.
Cabaret	107	Sus últimas son buenas
Eddie Lehmann	112	Roderick lo entiende.
Brave Knight	112	Termina muy fuerte.

TERCERA CARRERA.—RECLAMABLE
6 furlongs. Para ejemplares de cuatro años o más. Premio $800.
BRIGHT SPANGLE. Debe ser el primero al final

Bright Epangle	112	Es de más clase que estos.
Baked Alaska	112	Su última fué muy buena.
Manager Evers	112	Termina como una locomotora.

CUARTA CARRERA.—RECLAMABLE
6 furlongs. Para ejemplares de cuatro años o más. Premio $800
QUORUM. Ya cogió la forma

Quorum	111	Y él es un buen ejemplar
Gunfire	113	El contrario.
Little Gyp	105	Lleva poco peso.
The Sspaniard	113	El grupo es fuerte.

QUINTA CARRERA
1 milla y 1 octavo. — PREMIO $5.000
GENERAL COURT. La cuadra está de suerte

General Court	118	Y cuando se está de suerte se gana
Switch	118	Debe darle la batalla.
Howee	118	Es un buen ejemplar.
Monks First	118	Su última es buena.

SEXTA CARRERA.—RECLAMABLE
1 milla y 1-16. Para ejemplares de tres años o más. Premio $800.
EVELINE F. Finaliza fuerte

Eveline F.	110	Y habrá competencia en la carrera.
Phi Delta	110	El que corra Vast la perjudica.
Vast	115	Igual le sucede a este con Phi Delta.
Sweep Net	110	Finaliza muy fuerte.

SEPTIMA CARRERA.—RECLAMABLE
1 milla 1-16. Para ejemplares de cuatro años o más. Premio $800.
PAN. Descansado

Pan	115	Y superior a estos.
Fair Avis	108	Quizás por aquí.
Al Levingston	110	En su última corrió muy bien.
Old Tuck	115	Siempre peligroso.

El Team de la Y. M. C. A. Mantuvo su Invicto en Basket Ball, Ganando Ayer, 23x22

En otro encuentro reñido los muchachos de Egido 12 se impusieron con un final brillante. Muy bien estuvieron Cartaya y Chavarry. Triunfos de la Fillman y del club Chaple

El quinteto juvenil de la fallecida Asociación Cristiana de Jovenes continua invicto en el simpático campeonato que se está celebrando en el floor del club Ferroviario. Al jugar ayer con el team de la Academia Pitman, otro de sus fuertes rivales en la contienda, los muchachos de Egido 12, lograron una anotación favorable de 23 por 22, anotando sus puntos decisivos en el último minuto.

Ambos quintetos jugaron magnífico basket ball en los dos halves, a pesar de que desplegaron un juego bastante «rough». Se cometieron 23 fouls en el game, lo que casi constituye un record del campeonato.

Cartaya, Pedro La Rosa, Valverde y Chavarry fueron los máximos contribuyentes a la victoria Cristiana, destacándose mucho el joven center cristiano, que demuestra en cada salida mayor adelanto.

OTRO GAME CERRADO

Otro encuentro apretado fué el celebrado entre los muchachos del Colegio Belén con los de la Academia Pillman. El choque terminó 34 por 33 a favor de los académicos, decidiéndose como el de los Cristianos en el último minuto. El tiro perfecto de Aday fué un factor decisivo en el encuentro.

UNA PARA CHAPLE

En el tercer encuentro celebrado triunfó el equipo del club Chaple con anotación de 31 por 26 sobre el Colegio Hughet.

Los muchachos del Hughet ganaron el primer half con score de 15 por 13, pero los del Chaple tuvieron un rush final de importancia y ganaron el game alejándose.

Véase los scores:

ACADEMIA PILLMAN

	Fig.	Fog.	Fc.	Pts.
A. Valdes	3	1	0	7
F. Aday	7	0	4	14
S. del Castillo	4	1	4	9
A. Torre	1	0	0	2
M. Llaneras	1	0	4	2
J. Sedano	0	0	0	0
R. Valdés	0	0	0	0
TOTALES	16	2	12	34

COLEGIO BELEN

	Fig.	Fog.	Fc.	Pts.
L. Galbis	3	0	0	6
E. Fernández	2	2	2	8
J. Estevez	2	1	1	5
M. Mesa	1	0	0	2
A. Cardona	1	1	2	3
M. Ruiz	0	1	0	1
A. Alegría	5	0	0	10
A. Molino	0	0	0	0
TOTALES	14	5	5	33

RESULTADO
PRIMER HALF
Academia Fillman 15
Colegio Belén 14
SEGUNDO HALF
Acamedia Fillman 19
Colegio Belén 19
Total: A. 34 B. 33
Referee Leonardo Zapico.
Anotadores, Paco Muñoz.
Cronometristas Joaquín V. Orta.
Jugado en el Club Ferroviario.
Febrero 27—1932.

Y. M. C. A.

	Fig.	Fog.	Fc.	Pts.
P. la Rosa	3	0	1t	6
J. Valverde	2	0	3	4
E. Cartaya	3	0	4	6
R. Chavarry	2	1	4	5
J. Medina	1	0	2	2
A. Ríos	0	0	2	0
R. Zapico	0	0	0	0
TOTALES	11	1	16t	23

ACADEMIA PITMAN

	Fig.	Fog.	Fc.	Pts.
A. Herrera	2	2	2	6
A. Gutiérrez	3	1	2	7
J. Camero	0	5	1	5
P. Nickse	2	0	1	4
P. Faxas	0	0	0	0
A. Maresma	0	0	0	0
R. Fraga	0	0	1	0
TOTALES	7	8	7	22

RESULTADO
PRIMER HALF
Y. M. C. A. 11
Academia Pitman 10
SEGUNDO HALF
Y. M. C. A. 12
Academia Pitman 12
TOTAL. Y. M. C. A. 23 A. P. 22
Referee: Cappy Campuzano.
Anotadores: Paco Muñoz.
Cronometrista Joaquín V. Orta.
Jugado en el Club Ferroviario
Febrero 27—1932

Base Ball el Día 6 en la Beneficencia

Será a beneficio de los damnificados de Oriente, cobrándose 5 cts. entrada

Digno de todo aplauso es el gesto altruista de los niños asilados en la Beneficencia. Ellos no quieren ser menos que los demás en aportar auxilio a los desvalidos de Santiago de Cuba, y al no tener otra cosa que ofrecer para recaudar fondos que un juego de pelota, se disponen a celebrarlo el próximo 6 de marzo, advirtiendo que la mínima cantidad que se ha de cobrar por ver el match ha de ser la de cinco centavos. Sus profesores, tan interesados como ellos les ayudan en la hermosa labor deportiva con fines de caridad. He aquí el escrito que se nos envía:

ESCUELA PUBLICA No. 30
Dirección

Señor Cronista de la Sección de Sport del DIARIO DE LA MARINA.

Los alumnos de esta escuela, asilados todos de la «Casa de Beneficencia y Maternidad», carentes de recursos con que contribuir personalmente a la colecta que se lleva a efecto para aliviar la penosa situación en que han quedado los niños de Oriente, han organizado en compañía de sus profesores y de acuerdo con la Dirección de la Casa, un desafío de Base Ball entre las aguerridas novenas «Cuban Telephone» y «Beneficencia» que se llevará a efecto a las 9.30 a. m. del domingo 6 de marzo en los terrenos del «Beneficencia B. B. C.»

La cuota de entrada será voluntaria, pero se suplica que se considere como límite inferior la cantidad de Cinco Centavos.

Anticipa a todos las gracias en nombre de los niños y los maestros, así como en nombre del Director del Asilo y del Teniente Instructor.

Ascanio Fonseca,
Director de la Escuela

M.E.C.D. 2016

Hoy en O. Park el Cuban Derby con Premio de $5.000

SPORTS DIARIO DE LA MARINA SPORTS

AÑO CIEN LA HABANA, DOMINGO, 28 DE FEBRERO DE 1932 PAGINA DIECISIETE

POR LOS CAMPOS DE TRAINING

—Mack, satisfecho.
—Firmó Ray Benge.
—Infield del Chicago.

FORT MYERS, febrero 26. (AP) No había un solo «charley-horse» en el campamento de los Athletics, al terminar estos su primera semana de training para la campaña por el pennant de 1932 y Connie Mack era todo sonrisa al expresar su satisfacción con los progresos hechos.

Un par de novatos, el pitcher Wilbur Dumford y el catcher Eddie Madjeski, eran otra fuente de satisfacción para el viejo maestro mientras contemplaba su equipo.

«Me agrada como luce ese Dunford», dijo Connie. «Posee una gran habilidad natural para trabajar y Madjeski parece una bella promesa. Es como el gato. siempre sobre la punta de los pies y además, puede batear».

Connie hizo una pausa en su disertación sobre los nuevos players para decir que no cree que Waite Hoyt vuelva a los A,s indicando que la ex-estrella de los Yankees tal vez firme un contrato con el Brooklyn.

FONSECA HIZO PRACTICAR

MINERAL WELLS, Tex., febrero 27. (AP) El manager Lew Fonseca cortó un poco hoy el programa de baños minerales de los White Sox, en favor de una serie de prácticas de tipo antiguo.

PRACTICA EL INFIELD DE LOS CUBS

SANTA CATALINA, California, febrero 27 (AP) Lo que será infield regular de los Cubs del Chicago esta temporada, recibió su primer trabajo fuerte hoy por orden del manager Rogers Hornsby.

Charlie Grimm actuó en primera, Bill Herman en segunda, con Woody English y Stanley Hack en short stop y tercera base respectivamente. Herman y Hack, que tienen un par de semanas de práctica, dieron un bravo trabajo a los dos veteranos.

FIRMO RAY BENGE

WINTER HAVEN, Fla., febrero 27. (AP) Ray Benge llegó a un acuerdo con los Phillies, dijo hoy el manager económico de los Phillies Gerald P. Nugent y firmará su contrato de 1932 cuando llegue a esta población para comenzar su training, la semana próxima.

Benge sostuvo una conversación por teléfono a larga distancia con la dirección del club, respecto al sueldo, habiendo salido hoy de su residencia en Huntsville, Tex., para llegar al campamento el próximo martes.

Con Benge firmado, todos los miembros del pitching y catching de los Phillies están ya dentro de la línea. Benge ganó 14 juegos para los Phillies la pasada temporada y perdió 18. Tuvo un excelente promedio de carreras limpias permitidas.

PASAN LOS TIGRES A PALO ALTO

RICHARDSON SPRINGS, California, febrero 27. (AP) Los Tigres del Detroit completarán sus 10 días de training preliminar el próximo lunes y pasarán a Palo Alto para celebrar las primeras sesiones de práctica de fielding y batting. Todo lo que han hecho los Tigres en Richardson fué ponerse en condiciones las piernas, con bicicletas, baños y caminatas.

Vollmer Perdió en Cuatro Sets Con W. Allison

Ganó el primero el cubano pero luego fué superado en los otros tres por Willmer

MIAMI BEACH, febrero 27. (AP) Rechazando el reto de Gustavo Vollmer, campeón cubano, Willmer Allison, de Austin, Texas, adelantó hoy a los finales de single del torneo Pan Americano, después de vencer a su contrario, 4-6, 6-4, 6-0, 6-4.

El primer set fué un duelo en el baseline. Voollmer fué contrario para la precisión del texano y pareció considerablemente mejor en las jugadas de forehand. Allison jugó consistentemente, pero perdió el set debido a su juego en la net, que demostró ser peligroso en contra de la precisión de los placement de Vollmer.

Vollmer ganó los dos primeros games del segundo set y poco después tomó la delantera 3-2. Allison cambió su posición al recibir, para anular las devoluciones del cubano al fondo del court y batalló con éxito para apuntarse el set.

Vollmer se debilitó notablemente en el tercer set y en el último hizo un gran esfuerzo, pero inútil, por conquistar la victoria.

George Lott, de Chicago y J. Gilbert Hall, de Last Orange, N. J. lucharon bravamente durante cinco sets, para terminar el match al obscurecer, con el triunfo de Lott, 7-9, 6-2, 7-5, 6-3. Hall ganó los tres primeros games en el primer set y luego fueron a deuce hasta 7-7 antes de que el juego brillante de Hall y sus fuertes servicios le dieran el set 7-9.

El segundo set lo ganó fácilmente Lott, pero Hall de nuevo batalló en el tercero llegando a 5-5. El consistente juego de Lott y su agilidad para cubrir todo el court le dieron de nuevo la ventaja y la victoria, 7-5.

El último fué fácil para Lott.

Allison se enfrentará con Lott en los finales de single mañana. Allison y Hall se batirán con Lott y Marcell Rainville en los doubles.

MORELAND DEFENDIO SU CAMPEONATO CON EXITO

HOUSTON, Texas febrero 27.—AP.—Gus Moreland, de Dallas, Tex, campeón defensor, ganó el décimo octavo torneo anual por invitación del Houston Country Club hoy, al derrotar a Jhon Dayson, de Chicago, 3-1.

Ganó Morales el Trofeo de Mr. Guggenheim

Derrotó en cuatro sets a Nodarse, en el match final del torneo. Nodarse luchó

Ricardo Morales mantuvo sus prestigios en los courts al vencer, en interesantísimo partido, al prometedor tennista pulgarcito Lorenzo Nodarse. Este triunfo le concede al Vedadista la posesión del valioso trofeo «Gunggenheim» gentilmente donado por el distinguido Embajador de los Estados Unidos. Fué un duelo cerrado. Los fanáticos del buen tennis tuvieron una oportunidad de contemplar una lucha reñidísima en la que logró imponerse, en instantes decisivos, el acabado juego de Ricardo Morales. En el primer set fué suyo el triunfo: 6-2. Nodarse batalló con bríos en el segundo anexándoselo: 5-7. La reacción en Morales se produjo notablemente. Parecía irritado por aquella demostración de su joven contrincante y batió decisivamente a su rival con fácil score: 6-0; 6-0. Dos love sets consecutivos lo cual demuestra la clase de juego que imprimió a sus exhibiciones el representante de los colores vedadistas. Nodarse, pese a este resultado final, ofreció un gran partido. Luchó con su coraje característico en todos los instantes demostrando una vez más que constituye una legítima esperanza para el sector. Ricardo Morales no merece elogios pues ya sabemos la cantidad y calidad de Tennis de este player que ocupa justamente el número dos en el Ranking local.

Con este single, repetimos, se dió por terminado el interesante torneo que sirve de gran estímulo para nuestros atletas y que registró un entry numerosísimo.

Nuestra felicitación, Ricardo.

POSPUESTOS LOS JUEGOS DEL TORNEO DE BERMUDAS POR CAUSA DE LA LLUVIA

HAMILTON Bermudas, febrero 27.—AP.—La lluvia pospuso la celebración de todos los juegos en el campeonato de tennis de Bermudas. Los finales en singles masculinos y dobles femeninos, se jugaron el lunes si el tiempo lo permite.

En singles masculinos, Frederick Perry se enfrentará a su compatriota H. C. N. Lee. En los dobles femeninos, las hermanas Palfrey, Sarah y Mianne, de Boston, se batirán con la combinación británica formada por Betty Nuthall y Mrs. Eileen Bennett Whittingstall.

Esta Noche en Miramar Buen Boxeo Amateur

Cuatro españoles en el programa. En star bout Espinosita vs F. Valdés

El gran programa de boxeo que ofrecerán los amateurs esta noche en el Miramar Garden, enfrentará en el bout estelar a Humberto Kid Espinosita (campeón del Magnetic) contra Federico Valdés (de Jacomino), sensacional chiquito que se ha consagrado por sus consecutivos triunfos.

Ellos son en honor a la verdad, dos prometedores boxeadorcitos, que por sus grandes conocimientos llegarán a convertirse en un futuro próximo en notabilidades del cuadrilátero profesional. Ambos con los más grandes deseos de destacarse y obtener la oportunidad de ir a las olimpíadas de Los Angeles, se presentarán a combatir esta noche, en la mejor forma para superar a su adversario y obtener la victoria. Espinosita. aunque es muy bueno, tendrá que pelear muy duro para derrotar a Valdés, que asegura que ganará por la vía más rápida. Las localidades a 60, 40 y 20 centavos.

CUATRO ESPAÑOLITOS

En el programa, que es inmejorable, aparecerán combatiendo con excelentes contrarios, cuatro boxeadorcitos españoles que prometen una barbaridad, por su valor, agresividad y resistencia.

EL PROGRAMA COMPLETO Y PESO DE LOS BOXEADORES

He aquí el programa completo y el peso en libras que marcaron los boxeadorcitos ayer tarde, al ser pesados en la báscula de la Comisión Nacional de Boxeo.

Generoso Morejón, 113 y cuarto, contra Rubén Hernández, 114.

José Aguirre, 127 y medio, contra Pablo Iglesias, 128 y medio.

Alberto Aguilera, 113, contra Carlos M. Herrera, 112.

Delfín Domínguez, 130, contra Pablo Rodríguez, 133.

Alfonso León, 122, contra Paulino Menéndez, 120 y medio.

Ignacio Ortega, 133, contra Eugenio Cuesta, 132.

Humberto Kid Espinosita, 98 y medio, contra Federico Valdés, 98 y medio.

Gran Cierre Con Empate Trágico en Habana-Madrid

En el estelar de la tarde, vencieron a la guapa, Andrés y Florentino. Emilio y Gayarre en el sótano, de 23. En el de la noche, vencieron Ugalde y Labat Menor. Pero Olaveaga y Epifanio quedaron en 28. Hoy, soamente, función por la noche

Sábado. Concurre como todos y cada uno de estos jocundos todo el pueblo soberano, que es donde radica la verdadera afición al peloteo, el entusiasmo por los grandes prestigios del deporte y el delirio delirante en los momentos culminantes en que se funden las tragedias.

Por la tarde; entramos en materia con el prólogo diurno, mejor dicho, tardeiurno, que salieron a pelotear, los de lo blanco, Salvador y Buendía menor, contra los azules, Constante y Zamora. Y sin saber cómo se las arreglan un tanto con dos decenas iniciales de las bravas, con sobresaltos bastante altos en los empates de 9; 20; 21 y 23. Se acabó el bastón. Y lo ganaron los blancos. Palabra que los azules no pudieron pasar de 25. Boletos a $1.80. Boletos de la primera quiniela, de Echanique, a $5.60, y combinada de Echanique y de Salvador, que pagaron con el «pelao» sin «afeitao» de $10.00 Tantas gracias.

Y de otro sobresalto entramos en el gran estelar, que disputaron Andrés y Florentino, contra Emilio y Gayarre; y como en cualquier partido vulgar una decena de las de jamón serrano, con mordiscos al jamón de empate en 3 y en 8. Y paren ustedes de contar; lo demás en dos rachas más; la de los blancos, tan buena que atronó a los mediocres azules, que se fueron de sótano cuando tenían 22. Y vayan bien. Y si les parece no vuelvan. Boletos a $1.80. Boletos de la segunda quiniela, de Andrés, a $3.60. Y combinada de Andrés y de Gayarre, a $18 Repetimos las atentas gracias.

Y graciosamente entramos en el partido de la bulliciosa tarde del sábado, que disputaban, los blancos, Pascau y Pepe María, contra los azules, Valenzuela y Montes mayor que fueron lo único grande de la tarde, ya que nos hicieron dar mucha «sánsara» con los empates de 3; 4; 5; 6; 14; 15; 16; 21; 27 y Santa Bárbara. «¡Poom!» La de 29. Lo ganaron los azules. Boletos a $1.80. Todos los babilonios lloramos; pero aplaudimos.

Y previa la ingestión de los muy frugales menudos, volvimos por la noche al Habana-Madrid, concurriendo al desplegarse las parejas para debatir el prólogo nocturno, los blancos, Ali y Cubota, contra los azules, Pastrana y Azpéitia. Y entramos en el nocturno con sismo y con catástrofe. Nada, que mientras Pastrana derrochaba un juego bonito, Ali, que tiene otras manos, todas las daba con el muñón del serrucho, y mientras Azpéitia pegaba como la cola de los pianos, Cubota partía la pelota, dándole bastonazos serios y sonoros. Lo ganaron fácil los azules. Boletos a $1.40. Boletos de la quiniela, de Pastrana, a $4.40, y combinada de Pastrana y de Buendía mayor, a $68. Damos las gracias por tercera vez.

Y así llegamos al estelar, que también fué debatido en una hora brillante y formidable por los azules. Ugalde y Labat menor, contra los blancos Olaveaga y Epifanio; partido admirable en toda la siega y en la arrogante competencia. Empates y aplausos en 7; 8; 15; 17; 19; 21; 22 y 24. Lo ganaron los azules. ¡Así se juega a la pelota! Y en cobrando la cuarta quiniela, de Mina, a $5 y combinada de Mina y Labat menor a $54. Y en derrotando de calle los azules, estupendos, Ozquila y Labat mayor, a los infelices blancos, se acabó el sábado en Habana-Madrid. Boletos a $1.20.

Hoy sólo función por la noche; por la tarde tenemos que votar.

DON FERNANDO.

Programa. A las 8 y 45 de la noche

Primer partido, a 30 tantos:

Ozquila y Cubota, blancos, contra Ali y José Mary, azules.

A sacar del cuadro 14 y medio.

Primera quiniela, a 6 tantos:

Guillermo; Ali, Pascau; Montes mayor; Buendía mayor; Azpéitia.

Segundo partido, a 30 tantos:

Andrés y Mina, blancos, contra Emilio y Epifanio, azules.

A sacar ambos del 14 y medio.

Segunda quiniela, a 6 tantos:

Labat mayor; Andrés; Mina; Emilio; Olaveaga; Epifanio.

Tercer partido, a 30 tantos:

Guillermo y Florentino, blancos, contra Pascau y Buendía mayor, azules.

A sacar los blancos del 14 y medio y los azules del 14.

DUKE ELIMINO A FLORIDA EN EL TORNEO ANUAL DE LA CONFERENCIA DEL SUR

ATLANTA, febrero 27.—AP.—Duke desplegó elevada clase, tanto en pasar la bola como tirando al aro, para eliminar a Florida, un rival poco considerado, en el segundo round del torneo anual de la Conferencia del Sur. El score fué de 33 por 22.

VENZKE ESTABLECE UN NUEVO RECORD MUNDIAL PARA LOS 1,500 METROS

NEW YORK, febrero 27.—(AP).—Corriendo como un «caballo de la bomba» en los dos últimos «laps» y dejando a un field de grandes corredores de distancias largas de toda la nación bien atrás, Gene Venzke, de Pottstown, Pa., estableció esta noche un nuevo record mundial bajo techo para los 1,500 metros en los juegos anuales de los Caballeros de Colón celebrados en el Garden.

El tiempo de Venzke de 3 minutos 53 2|5 segundos para clásica distancia olimpida, rompe el establecido por Lloyd Hahn de 3.55 4|5 y el de Ray Congers de 3.55, al aire libre.

CHOCOLATE PREPARANDOSE PARA SU PROXIMO BOUT

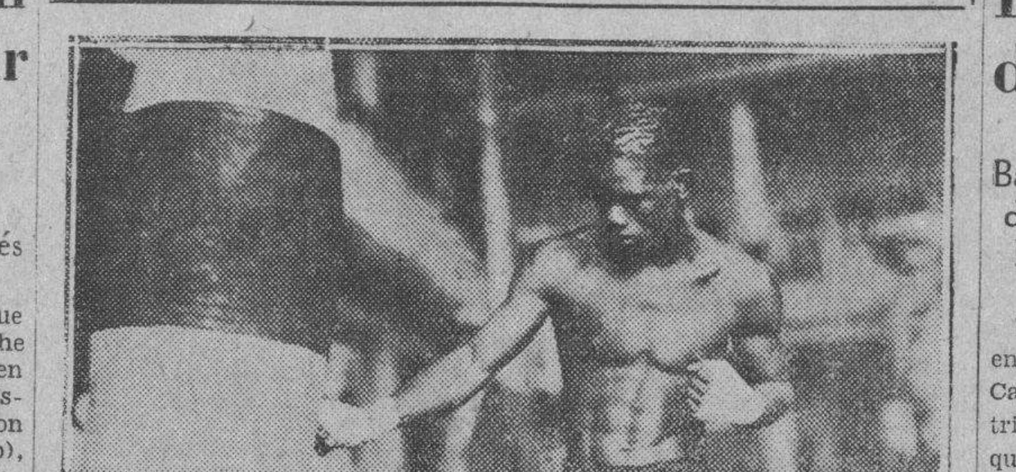

KID CHOCOLATE en el training pegándole al saco de arena

General Court Competirá con el Formidable Entry de Mrs. E. Denemark en el Clásico Stake

Los sobresalientes jockeys Chichi Moore y Jack Gilbert son los encargados de timonear a Blarkstrap y Switch, la peligrosísima pareja de la rica deportista de Chicago. Lady Broadcast y Lucille K. han sido embarcados para correr en los handicaps finales de la temporada. Golden Play y Gilden Sandals fueron los ganadores de las justas finales de ayer

(Por «SALVATOR»)

El Cuban Derby más popular de todos los clásicos que se discuten en Oriental Park durante los inviernos, está de turno en la lista de los once stakes que ofrece el Havana-American Jockey Club a los caballistas y aficionados hidrófobos de la localidad.

El emocionante triunfo de Herron sobre Bleu Wrack, agotado por el peso en el primer Derby corrido en Oriental Park; el ingeniosamente combinado existe de Billy Barton sobre General Menocal en la segunda discusión del clásico y la afortunada lluvia que permitió Rebuke ganar el tercero, son acontecimientos demasiado distantes para que sean recordados por la generalidad de los fanáticos, pero en cambio está bien presente el rotunfo fracaso de Belgiam Lass el pasado año cuando fué batido por el muy mejorado Burning Up.

La potranca de Austin salió cotizada favorita de tres para ganar uno en el Derby Cubano de 1931, y en vista de su rotundo éxito en el Campeonato de la Milla sobre el propio Burning Up, eran muy pocos los que ponían en duda la capacidad de la hija de Craigangower para agregar un segundo stake a su haber.

«BRAVAS DE RILEY»

La habilidad de Riley y la buena disposición de este para dar bravas en el poste de partida, permitieron a Burning Up tomar una fácil delantera, y corrido sin apurar, el descendiente de Black Toney tuvo energías reservadas para rechazar los retos de Belgian Lass cuando Froggate con la favoritona dió comienzo a la serie de retos que fueron lanzados a Burning Up en la recta final.

Una situación muy distinta a la de 1931 impera el presente año, ya que ningún candidato se destaca para merecer el apoyo casi unánime de la alta cátedra.

General Court, vencedor en el Campeonato de la Milla, cuenta con gran número de simpatizadores por su fuerte final y favorecerle la mayor distancia a cubrir, pero otros no pueden olvidar que un «entry» pesa mucho en una competencia como la de hoy, y más aun cuando el ejemplar veloz ha de ser timoneado por un jinete tan maestro como Chichi Moore, y el finalista Switch ha de ser encomendado a la habilidad consumada del sobresaliente J. Gilbert.

Gilbert logró triunfar con General Court sobre Switch en el Campeonato de la Milla, pero nada de particular tiene que al dedicar su arte de magia a favor del potro de Mrs Denemark, se modifique radicalmente el orden de llegada anterior.

«OTROS ASPIRANTES»

Tampoco ha de estar el Derby limitado al General Court y al entry de la rica deportista de Chicago, pues muchos pudieron observar que Howee venía cerrando como un tiro cuando fué estorbado en su anterior salida, siendo Buddy Ensor el encargado de guiar al hijo de Chilhowee esta tarde; y también Monk»s First lució muy bonitamente en su segundo lugar detrás de Vladimir en una justa a seis furlones corrida hace varios días.

Unicamente Thistle Ace parece un tanto descartado como candidato por sus últimas demostraciones, pero estamos acostumbrados a ver a un potro cambiar por completo de forma en el pasado, y ninguna ocasión sería más propicia que discutiéndose los $5,000 del Derby.

De todas maneras puede pronosticarse otro lleno fantástico para esta tarde, en que un programa de seis turnos extras se congregan como adorno adicional del clásico en que se discute y adjudica la corona de la división de tres años en la temporada.

ELENCO DEL CUBAN DERBY

PP.	Caballos	Pesos		Dueños	Jockeys	Prob. Logros
1	Howee. . . .	118	Mrs.	E. D. Springer	Ensor..	6 a 1
2	General Court.	118	Mrs.	F. J. Volmer	Wintres	6 a 5
3	xBlackstrap . .	118	Mrs.	E. Denemark,	G. Moore	6 a 5
4	Monk»s First. .	118		W. F. Axton	E. Neal.	4 a 5
5	xSwitch. . . .	118	Mrs.	E. Denemark	Gilbert.	6 a 5
6	Thistle Ace.. .	118		G. Collins	R. Fischer	4 a 1

x-entry de Mrs. E. Denemark.

REMATE DEL VIERNES

La venta-remate de pur sang efectuada en el paddock de Oriental Park, una vez terminada la fiesta hípica del viernes, dió el siguiente resultado: G. F. Jenkins adquirió a Victorious por $500; Flying Atom por $400 vendido a A. P. Pedome; Mrs. E. Marrero compró a Broken Stone por $300; G. M. Ridge a Chilly Maid por $ 175.

El Caimito Stable adquirió a Espoir por $350; C. Briddle pagó $225 por Cuban Pete; W. J. Ellsworth adquirió a Singing Kik por $200.

Adquiridos en sumas risibles fueron Lady Hay, por M. González; Lead Off, por J. Verdecia; Ike Mann por L. Williams: Keswick por C. de la Cerda; Superon, por R. Gonzalez Sellen ; Pantagruel, por J. D. Lenahan; Doc Connor, por J. Verdecia; Squaw Woman, por M. E. Thompson; Jaz Bet, por H. Cárdenas, y Jaz King por H. Berges.

EMBARQUE DE EJEMPLARES

John Zoeller, trainer de la cuadra Pine Tree Fam. embarcará el próximo martes hacia el track Tropical Park los ejemplares Honey Grove, Dred Scott y Chief Troubador.

FIESTA HIPICA

Fué un digno prólogo de los grandes acontecimientos que hoy habrán de sucederse en Oriental Park la fiesta hípica ayer tarde celebrada en los dominios del Havana American Jockey Club.

Predominaron en los resultados los candidatos de la rancia Macetineria. Al chance de Golondrina, la debutante con precio de rayita, compañera de cuadra de la gran Kincsen y de The Spaniard, se pusieron los Macabeos también con todo el contenido de sus faltriqueras, y correspondió con un paseo guiada por Ensor, sin susto para Macetines.

Hipotecarios acudieron a las urnas del cobro en casi todos los eventos. Levitas experimentaron dos reveses, con los cuentos superheterodino de Silver Sceptre en la segunda, y Friendly Ways en la tercera, equivalentes a igual número de sendas pasmatorias. Y no fueron poninas de puesto de frutas las que pasaron a mejor vida en estos dos fracasos y sí sendos billetones de altas cifras.

Solamente los episodios segundo y séptimo, ganados respectivamente por Sam Sweeney y Golden Sandals, dieron adversidad a la muy extensa legión de Hipotecarios, y sus «azlateres» los Macetas. En las restantes comentaban con júbilo su viveza en la selección de lógicos.

A la muy extensa archicofradía de Macabeos, víctima del pregún billetero en la madrugada de hoy, se le hará difícil la selección para los siete turnos que integran el clásico programa hípico. Hipotecarios, como en todos los días festivos, serán los que cobrarán con júbilo la totalidad del programa.

Ni Yeyo Gilbert, Tata Ensor, Chichí Moore, Cuco Roderick, El Gaitero o Felo Meade, pudieron anotarse un doble ayer tarde. Salió de las oscuras tinieblas Sabiniano Feeney, guiando a Sam Sweeney, el 10 a 1 ganador de la segunda.

RECLAMADO DIANAMEDE

Tras su fracaso en la del cierre pasó por la vía del claim Dianamede a poder del señor Carlos de la Cerda por la cantidad de $1,000.

PARA FANATICOS

Ayer tarde recibió el alto mando del Havana American Jockey Club la grata nueva cablegráfica de que la fenomenal Lady Broadcast, y la brillante juvenil Lucille K., hija esta de Whiskalong-Brief, llegarán el próximo martes para tomar parte en los stakes en que fueron oportunamente inscriptas. La primera correrá en el Cuban Grand National con premio de $10,000 de marzo 13, y la segunda en Cuban Juvenile Etakes premio $2,500 el 6 de marzo. Herbert M. Woolf, dueño de ambas luminarias, vendrá en persona a dirigir su preparación.

Franco Exito Logró el Nine de la Shell Mex

Baateando mucho a los pitchers del team de la calle O-Reilly lograron anotar 13 carreras

Trece hits de distintos metrajes, entre ellos home runs del catcher Camejo y del outfielder Muñoz, contribuyeron ayer a la fácil victoria que alcanzó el equipo de la Shell Mex sobre el Deportivo de La Lechera, con score de 13 por una, en el match efectuado en los terrenos de La Tropical en opción al campeonato social.

Los muchachos de Mr. Poliakoff, siguiendo la vieja máxima de Willie Keeler «batea por donde no estén», se dieron gusto bateándole al pitcher utilizado por los «lecheros» y con una combinación de 13 safeties, cinco errores y cinco bases por bolas, lograron todas sus anotaciones

A un empate a una carrera que hubo en el primer inning, los gasolineros siguieron con un rally de 5 carreras en el segundo acto el cual fué suficiente para decidir el game. Después, como para agregar agresión al insulto, continuaron bateando y anotando carreras hasta convertir el choque en un verdadero «Merry go round» (auténtico tío vivo de que habla la historia).

R. Hernández fué el lider del ataque por la Shell con tres hits, entre ellos un triple y un doble y los demás ofrecieron su concurso con uno o dos batazos safeties por cabeza.

Hoy no hay juego, por las elecciones.

GALI.

El score:

D. LECHERA

	V.	C.	H.	O.	A.	E.
Ramos, ss, 2b. . .	4	1	0	2	1	1
J Ramos, c. 3b . .	3	0	0	1	6	0
Vázquez, lf . . .	4	0	1	0	0	1
Fariñas, 3b y c. .	4	0	2	7	4	0
Prieto, cf. . . .	4	0	0	1	1	0
Casas, 2b y ss. .	3	0	0	0	2	1
Guivernan, rf . .	3	0	0	0	0	0
Hernández, 1b. .	2	0	1	5	0	1
Miranda, p. . .	3	0	1	1	1	1
Domínguez, 1b . .	1	0	0	7	0	0
Totales . . .	31	1	5	24	15	5

SHELL MEX

	V.	C.	H.	O.	A.	E.
Agüero, ss . . .	5	1	2	4	1	2
García, 2b . . .	4	3	0	2	1	0
Calvo, cf	5	2	2	3	0	0
Hernández, 3b . .	4	0	3	2	1	0
Muñoz, lf. . . .	4	1	2	1	0	0
González, rf . .	5	1	2	2	0	0
Anich, 1b . . .	5	1	1	7	0	0
Camejo, c. . . .	3	2	1	4	1	0
Castillo, p. . .	4	2	0	1	3	0
Casanova, c . .	1	0	0	1	1	0
Totales . . .	40	13	13	27	8	2

Anotación por entradas

D. Lechera. . . . 100 000 000— 1
Shell Mex . . . . 140 404 00x—13

Sumario:

Home runs: Arturo Muñoz; N. Camejo.

Three base hits: R. Hernández.

Two base hits: R. Hernández.

Sacrifice hits: Castello.

Carreras producidas por los bateadores: A. González; R. Hernández 2; Arturo Muñoz 3; Camejo 2; Calvo 3.

Bases robadas: M. Ramos; G. García.

Double plays: R. Hernández a G. García; Casanova a Aimich.

Struck outs: Castillo 3; Miranda 1; Casas 6.

Bases por bolas: Castillo 2; Miranda 4; Casas 1.

Passed balls: Camejo.

Tiempo: 2 h.

Umpires: Ecay y Betancourt.

Anotador: Antonio Conejo.

Observaciones: Perdió Miranda. Ganó Castillo.

CAMBIO IMPORTANTE DEL REGLAMENTO DE F. BALL

SAN RENO. Italia, febrero 27.—AP.—El Comité Ejecutivo de la Federación Internacional de Foot Ball, decretó hoy que los players que formen parte de un team nacional, deberán ser ciudadanos del país que represente dicho teams. Esta regla cubre las recomendaciones hechas en el Congreso de la Federación celebrado en Berlín.

100 Años de Existencia 100

GARANTIZAN LA DIFUSION COMPLETA DE SU ANUNCIO

Diario de la Marina

PRADO 103 Tl A3333 A2425

Dominick Petrone Tendrá Todo Que Ganar y Nada Que Perder en Su Match del Sábado con el Kid

Todo el programa se hace de los mejores peleadores del patio, por lo que el Viejo Frontón se verá abarrotado hasta los topes. La entrada a grada sólo costará un peso, para que asista todo el mundo

Todo hace augurar un lleno sin precedentes para la noche del próximo sábado en el Viejo Frontón. Los enormes deseos que había en nuestro público pugilístico por ver a Kid Chocolate batiéndose con un adversario de calibre, van a quedar satisfechos cumplidamente y como esta pelea estelar tendrá un complemento admirable en otros bouts de alto interés, no habrá ciudadano que permanezca en su casa cuando el cañonazo de las nueve anuncie el comienzo del magno programa

Hay que ver a Petrone

El promotor Parga y su socio Pincho Gutiérrez, que a la vez rige los destinos triunfantes de Kid Chocolate, han querido que los fanáticos comprueben por sí mismos la calidad del adversario que tendrá el campeón para reaparecer en su patio y al efecto, Dominick Petrone hace training públicamente todas las tardes.

Sin haberse extendido al máximum de su capacidad, porque faltan ocho días para el encuentro y quiere evitar el peligroso «over training». Petrone está ofreciendo pruebas diarias de sus méritos. Se le ve rápido. agresivo, con una movilidad tremenda en ambas manos y con un punch demoledor. Desde mañana es casi seguro que comience a hacer guantes y entonces sus sparring partners podrán dar fe de como él pega y cómo asimila castigo.

Kid Chocolate, es desde luego, la maravilla del ring, el poderoso imán de las multitudes en todos los países; pero en Dominick tendrá un rival digno de sus méritos y un hombre que puede hacerle pasar los momentos más apurados de su vida. Es un gran boxeador de infighting y si logra llevar al Kid por ese camino, como lo hizo en ocasiones Canzoneri, ¿quién sabe lo que ocurrirá?

Chocolate es el primero en reconocer la calidad de su contrario. Sin necesidad de que su manager se lo advierta él está haciendo una vida rigurosamente de atleta y se está preparando como si fuese a luchar nuevamente con Tony por el campeonato mundial de peso ligero.

Por otra parte el italoamericano va a este combate «sin nada que perder y con todo que ganar». Una derrota a manos de Chocolate parecería natural a los ojos de la crítica, súfrala quien la sufra, mientras que una victoria sobre el maravilloso campeoncito llevaría a Dominick a la cumbre de la popularidad de donde Chocolate mismo le hiciera descender hace dos años.

Gilberto Castillo, el Chino Alvarez, Baturrito, Frank Cruz, Castor Fernández y otras estrellas de la división de peso ligero figurarán en el programa, que es a base—la más módica posible—de un peso la grada. Por cierto que los muchachos de la Casa Tarín donde se expenden las localidades, han visto centuplicado su trabajo con el desfile de fanáticos que se apresuran a obtener sus tickets.

Conquistó el "Fortuna" la Copa Hermida

Venció ayer nuevamente a las «niñas» del C. Dental en el floor del V. T. C. 12x4

(Por M. F. de la REGUERA)

Las Fortunistas conquistaron ayer tarde el bello trofeo «Doctor Hermida» al vencer decisivamente al quinteto del Círculo Dental. Fué éste el cuarto juego de la serie que ambos teams venían librando en el floor del Vedado Tennis Club no con toda la atención de los fanáticos. Escaso público asistió también a la que fué última tarde basketbolística.

Las Fortunistas se presentaron en gran día. Su team trabajó admirablemente desde los primeros instantes. Sólo encontraron ligera oposición en el primer quarter que terminó virgen de anotación. En el segundo se destapó el Fortuna merced a un brillante rally que tuvo por principal protagonista a Amparo Agüero. También Carlotica Valea contribuyó al alza con un magnífico goal producto de brillante combinación de pases. Estos puntos del Fortuna desconcertaron al Círculo Dental para el resto de la tarde. El bello conjunto odontólogo a partir de aquel momento no dió pie con bola, siendo ineficaces sus ofensivas y muy débil su garding. Mientras tanto las blanquinegras continuaron despachándose a su gusto hasta terminar con la mayor anotación de la temporada, esto es: 12 x 4.

Amparo Agüero tuvo una tarde admirable. Encestó dos field goals estupendos que produjeron, como ya apuntamos, la reacción formidable del equipo. También merece los mejores elogios Carlotica Valea, recién salida de la cama a consecuencia de un fuerte ataque grippal; resultó un factor importantísimo en el decisivo triunfo de su equipo. La pimentosa y diminuta player supo trabajar inteligentemente la bola anotándose dos canastas preciosas, la ya descrita por pase efectivo y la última por un perfecto dribling hasta su goal. La defensa rayó a gran altura al permitir una sola canasta en toda la tarde. Elsie Salmon y la afanosa Morerita tienen participación muy directa en este buen éxito. Por el Círculo Dental fueron Marta López y Rosita Téllez las mejores. El resto lució vencido muy prematuramente.

Queremos consignar nuestra felicitación al equipo fortunista por este nuevo triunfo que le concede un valioso trofeo más para su repleta vitrina maleconiana.

CIRCULO DENTAL

	Fig	Fog	FC.
N. Saavedra, F . . .	0	0	0
C. Ventura, F.. . . .	0	0	0
R. Téllez, C..	1	1	0
M. López, G	0	0	1
L. Meller, G	0	0	0
B. Finlay	0	1	4
Pando	0	0	0
Totales	1	2	5

FORTUNA SPORT CLUB

	Fig	Fog	FC.
A. Agüero, F	4	0	1
C. Valea, F	2	2	0
C. Agüero, C	0	0	1
A. Sauvalle, G . . .	0	0	1
C. Méndez, G	0	0	1
N. Salmón	0	0	1
Totales	6	2	5

RESULTADO

Círculo Dental. — Primer half 1: segundo half 3. Total 4.

Fortuna. — Primer half 7; segundo half 5. Total 12.

Referee: Lewis. Umpire: G. Lancis Anotador R. Chomat. Cronometristas J. Aguilera y B. Campanioni.

CASIMIRES INGLESES — «PETRONIO» — LA MAS ALTA CALIDAD—ALMACENES DE PAÑOS — DE SOBRINOS DE NAZABAL —MURALLA No. 70.

Evening Ganó el Derby, en Hialeah Park

Demostró gran superioridad sobre sus contrarios. Nada logró demostrar Lucky Tom

MIAMI, febrero 27. (AP) Evening, propiedad de George D. Widener y criado por su propio dueño en su hacienda de Erdenehim, cerca de Filadelfia, alcanzó el pináculo de su carrera, esta tarde, al ganar el Florida Derby con premio de $10,000, evento principal del meeting de 39 días en Hialeah Park.

La mayor concurrencia de la temporada dejó escapar un largo murmullo de satisfacción y alguno que otro grito y aplausos, cuando la hija de St. James-Crepuscule, con Bobby Leischman en la silla pasó por la caseta de los jueces con cinco largos de ventaja sobre Cathop, de R. N. Eastman, medio hermano de Mike Hall. Trombone, de G. W. Ogle, quedó tercero a corta distancia.

Lucky Tom y Renaissance, los invasores de J. J. Robinson, considerados como contendientes fuertes, nunca figuraron seriamente en la carrera, al hacer Evening la milla y octavo en 1.50.4-5, un quinto de segundo más lento que el record del track. Renaissance figuró al frente en el primer cuarto, pero terminó quinto. Lucky Tom, con quien Robinson esperaba ganar, actuó impacientemente en el post y fué colocado en la parte exterior de la tira. Fué superado desde la arrancada y terminó el último en un field de siete.

La victoria de Evening, su esposa en la Florida, fué del todo popular, rigiendo la potranca de favorita y pagando $5.60 por cada $2.00. Su triunfo valió a su propietario, un sobrino de Joseph E. Widener, la suma de $9.725.

PRIMERA CARRERA

Don Romiro	$ 6.40	$ 3.30	$ 2.80
Morden	....	3.00	2.40
Norwalk	....	....	2.60

Scratched: Mareve.

SEGUNDA CARRERA

Polygamous	$ 8.10	$ 3.50	$ 2.70
Scot Free	....	3.30	2.80
Knowlton	....	....	2.50

Scratched: Plutarch, Brooksie.

TERCERA CARRERA

Roan Antelope	$53.50	$13.70	$ 4.00
Silvery	....	4.00	2.60
Fair Bily	....	....	2.30

CUARTA CARRERA

Helios	$ 9.80	$ 3.80	$ 3.50
Meany	....	3.30	2.50
Maeantic	....	....	3.50

Scratched: Prudie Broom, Jesting.

QUINTA CARRERA

Evening	$ 5.60	$ 3.20	$ 2.00
Cathop	....	3.10	3.30
Trombone	....	....	3.50

Scratched: Thursday.

SEXTA CARRERA

Southco	$ 7.70	$ 4.90	$ 3.10
My Purchase	....	3.50	5.00
Prince Fox	....	....	5.30

SEPTIMA CARRERA

Sun Shadow	$5 20	$ 3.40	$ 3.00
Bosafabo	....	4.80	3.20
Nealon Kay	....	....	5.70

M.E.C.D. 2016

Matices Estéticos en la Mujer Española

Por José Aixalá

TERESA DANIEL
MISS ESPAÑA 1932

GRETA GARBO, la Madona de la voz grave y las pestañas maravillosas

¡¡CUBANAS!!

Si hay una epiqueya para interpretar leyes, según el tiempo, lugar y persona, ¿por qué no acomodar otra, a nuestro antojo, aplicable a la variedad impresionante, en la belleza de la mujer? ¿No está aún impoluta la obra definitiva sobre gustos, que solo Dios puede decretarles?

Echemos, pues, nuestro cuarto a espadas, ya que, desde la Creación al Juicio Final, los hombres sostendrán una eterna variante apreciativa a escudriñar el misterioso efecto de la Belleza. Que en la estética femenina, como en la inspiración poética, hay un campo inagotable y sentimental, dependiente de la retina, del nexo sugestivo, o del estado del alma.

Un publicista alado, don Rafael S. Solís, de ingenio quevedeño y filosofía marlinesca, me sorprendió gratamente con una moderna aplicación para la estética española femenil, alrededor de una crónica encomiástica para nuestras mujeres, precisándola de "Estética-Repolluda". ¡No está mal! El vocablo es castizo; y, en la pluma aguda de un crítico de Arte, con espíritu renovador y sintético, me parece un adorno pomposo, especie de inmensa gardenia a lo Pompadour, puesta con elegancia versallesca en el ojal de mi frac.

El casticismo, a veces, no encuadra exactamente a la imagen alabada, cuando el tipo lo encarna una belleza española. Así como en las caricaturas se plasman en trazos deformntes de una realidad, como esa flora de mujer turista inglesa por nuestros lares, espigadas de cuerpo, perpendiculares de línea, angulosas de cara y enjutas como una yesca, así en el simbolismo mujeril de la raza ibérica, se achata el concepto. Del retrato magistral, hacemos el trueque del rasgo festivo.

Hay en la natura una ley inmutable que es la adaptación del medio. Una escandinava, como Greta Garbo, será producto nórdico, como la Pastora Imperio exhibirá su cuerpo adornado de plenitud harmónica: juncal, sin ser un junco. En las mujeres, como en los árboles, rigen leyes latitudinales, como la variedad en los pinos, diversos en cada clima, con alturas disímiles, desarrollando corpulencias según la tierra y la atmósfera. En mi Cataluña son coposos, aparaguados, recios y de perfiles y siluetas llenas de majestad. En cambio, estos del cementerio de Colón, pongo por ejemplo, ni siquiera me parecen pinos por su figura desgarbada, ralos, plebeyos.

No se me oculta que en materia de arte, se requiere discutir con quien haya sumergido su mente en Institutos y Universidades, visitando Museos y Palacios en cuyos retintos se atesoran divinidades geniales. En mis cátedras de la "Santa Tabaquería", entre el rebenque del capataz y las rudezas de un trato exclusivamente hombruno, y por ende, vulgar, las selecciones resultaron de lo propio intuitivo; y gracias. Nuestro humanismo es de injerto sobre la carne. Por esto resulta inolvidable y con cicatriz.

Por esta inferioridad, me atrevo a poner reparos a la "Estética-Repolluda". En toda palabra hay una forma expresiva. Repolluda, supone solidez crujiente, sabrosidad fresca, aterciopelado conjunto, visión odorante y castidad nutritiva. Pero en este elogio, de rechupete primitivo, sugiere un supuesto achaparrado. La forma de belleza resultará achatada.

Mi alabanza a la española, la estructura con modelaje airoso y gentil. En la veneración a la fémina española, o cubana por extensión, rige la proporcionalidad, con perfecta euritmia en la figura: poesía harmónica y estatuaria, sin errores de compás. Es un ideal exento, no solo de deformaciones, sino del tormento obsesionante que nuestras bellas, en edad completa, ponen la vaguedad de continente, pregonero de martirio en silencio, por el cuidado de **"la línea"**, capricho de modisto, o de clorótica, que inventaron estas crueldades contra natura.

Desde luego que hay mujeres delgadas, por la edad, por condición, o por naturaleza. Pero es delgadez resistente, sin la mirada amortecida, sin forzar la sonrisa, que afea el semblante. Una fémina delgada y nutrida es hermosa por saludable. Más, la que se desespera por unas libras de más, no se prive de lo natural, pues en el pecado llevará la penitencia.

Estas "Reinas de Belleza" flamantes y sugestivas que adornan la actualidad de la prensa ilustrada acabada de llegar de nuestro querido suelo, no son tipos escandinavos como la Garbo, ya entrada en otro piso de los quince. Ella puede dedicarse a un régimen de castigo, como el boxeador recibe puñetazos en el rostro. No es uno, y lo mismo, conservar carnes menguadas para usar ropas escasas, que por una imitación equívoca, entregarse a ello. La Garbo mantiene **"utilidades compensativas"**. Porque ahora y siempre, por dinero hasta los canes bailan tangos.

¡La Belleza de la Garbo! ¿Y si yo dijese que la compadezco, admirándola? Yo siento una pena, tal vez indebida, al presentir que esa estrella no es feliz. Sus fulgores no son de gloria, sino del galeote al remo, esperando su redención para gozar de libertad y reírse de los hombres, refocilados ante su esbeltez. Si el artista teatral subyuga a temperamentos del sexo opuesto, ¿qué no harán los del cine exhibiéndose después de perfilar, hasta lo infinitesimal, el gesto, el maquillaje, de pureza en la línea y en el mirar?

Ropa ligera y peso de abalorio, do no son solemnes aberraciones. ¡Dichosas películas...!

Porque no todo lo que se proyecta en la pantalla, con nuestra concurrencia familiar, podemos aceptarlo. Muchas veces levantaría a mis nietas del espectáculo, sino temiera a ser tildado de reaccionario y ser peor el remedio que la enfermedad. ¿No habéis visto esa madre, llena de lujo, que prefiere ingerir coteles y más coteles, antes de acudir a la camita del niño en trance de muerte? Una dama ébria, es la antítesis de la delicadeza, del sentimiento generoso, de la veneración a la mujer.

Yo me siento superior al ambiente de una raza fuerte, poderosa y rica al sufrir de fatiga, con solo ver, ya no copas de licor, sino vasos de alcohol, en borracheras repugnantes, en donde el hombre bordea el crimen y la dama pierde el refinamiento del pudor. Se abandona al arroyo, a la plebe, al lupanar moral.

Por eso, al cine, hay que ir con la coraza de la estética en el sentimiento. Estética, es delicadeza y dilectismo civilizado, ritmo esportivo. Por eso ha de ser moral ante todo, por dentro y por fuera, en esencia y sutileza, en escrúpulo y consecuencia. Convengo en que ya hace quinquemor en que el insigne cantor de las **"Doloras"**, nos habló del cristal con que se miran las cosas. Y mi objetivo, a través de la estética en la mujer española, está en la hallante de una conjunción perfecta; esto es: la fémina cuya figura concentre todos los aspectos en la vida sentimental y física.

—¿Repolluda, pues?, —dirá el lector.

—Sí; pero como una Venus de Milo o de Médicis. A modo del tipo veronés o del Ticiano. Mis ensoñaciones españolas y preferentes van a la "Eva" de Szyndier, o la "Eufrosia" de Henner, vaciadas, desde luego, en moldes de Goya.

El arte antiguo y moderno está cuajado de perfecciones mujeriles, en esculturas y lienzos con regularidad de curvas que suponen el reverso de la línea. Son mujeres proporcionadas, con harmonías seductientes por su belleza intrínseca. Sugestionan las almas. Y esas inspiraciones, sobre un arte de plenitud, por acción contemplativa, producen el encanto de las retinas iniciadas en el secreto de las plasmaciones. Cuando sintáis el éxtasis del placer contemplativo, será porque el misterio de lo bello enciende las almas y reposa el espíritu.

Se me dirá que todo pertenece al tiempo pluscuamperfecto; que ahora los senderos del escultor y las paletas de los grandes artistas han variado. Antes, la mujer era algo estática y ahora es dinámica. La calistenia y los deportes ya son factores del hogar. ¡Ah, no; tampoco así, camaradas!

Ved las **"Tres Gracias"**, de Carpeaux, modeladas hace un siglo, con sus cuerpos retorcidos en danza violenta. ¡Qué línea ni qué garambainas! Tienen igual modelaje pulposo que las de Canova, en posición meditativa. Y dejo a un lado las **"Tres Gracias"**, de Rubens, frescas de cara, adorables de rostro, si bien sus rasgos oscilantes acusan el traspaso de la edad con declinaciones de madurez. Y a pesar de todo, nadie osará a decir, con justa razón, que esas figuras inmortales de tres diversos autores y maestros en la estética femenina, no son "repolluda"; pero sincrónicas, perfectas, en euritmica pureza de arte.

Mi conceptismo acerca de la mujer española o cubana, que es lo mismo, corresponde a una perfección connatural con el país de su origen, de su estado y edad. El ambiente, nuestro sol, el don de la tierra, forman misterios productores en la mujer, incita en sus admiradores una mayor viveza. De ahí que las mujeres con el alma en su almario y lo mismo aquí que en Rusia, nacieron para ser atractivas a su complemento natural, se cuiden por aparecer agradables, ante los ojos masculinos que deben contemplarla.

¡Cuántas y cuántas infelices han pagado con el tributo a destiempo, con una muerte prematura! Buscando una delgadez impropia, hallaron flores y coronas sobre el sudario de su desgracia.

El cine, indudablemente, resulta escuela social, espejo de buenas costumbres a veces, de grandes enseñanzas positivas. Pero también universaliza funestos errores, cuan-

ISABEL OTERO, una de las bellísimas mujeres de España que en reciente concurso representa el tipo de la mujer de Castilla la Vieja.

TERESITA DANIEL, la hermosa mujer que simboliza la mujer de Cataluña

CARMEN QUILES, la elegida entre las mujeres de Valencia, hermosa y bellísima en su tipo de huertana.

en cada lugar y grado. Y ¡claro está! hemos de seleccionar en cada caso, aquel modelo capaz de representar en expresión y figura, su linaje respectivo.

Así, pues, en mis viajes a España, al llegar a la Coruña, tengo la visión de una "Carmiña" ideal, el símbolo de pureza en "La Casa de la Troya". Esa galleguita inunda orgullosamente mi sentir español, con un dulce respirar por beldades hechiceras. Y llego a Gijón, y tal parece que en los celajes del país, se destacan formas de mujeres divinas, heroínas de Palacio Valdés que en las pumaradas supo poner carmín en los labios, poderes en el cuerpo y en las almas. ¡Qué esbeltamente 'repolluda" me parecieron aquellas lindas asturianas, llenas de felpa y derramándose de gracia!

Al dar fondo en Santander, ¿cómo no evocar otras, aquella garrida "Pilara", flor exquisita del insigne Pereda, que resbalando sobre la yerba del carro, cae en brazos del campesino feliz? Y seguimos a Bilbao, en donde los poros se hinchan de placer, ante mujeres ya adivinadas por sugerencias delicadas del dulcísimo Trueba, cantor feliz, patriota inmaculado, con exaltaciones poemáticas en loor de sus mujeres comarcanas.

Y si extiende la vista por encima de los picos pirenáicos, atisbo en la vertiente Provenzal, la Cataluña de antaño, a la sin par "Mireya", descrita por Mistral con inspiración máxima. Salto a mi tierra, amada y bendita, y, por doquiera, hallo la airosa "Teresa" (a) **"La Bien Plantada"**, de Eugenio d'Ors, mujer arquetipa, más perfecta que la soñada por Platón, belleza de natural hermosura. En mi villa nativa, de Vendrell, las conozco por docenas. Tienen una pureza de líneas de un clásico refinado. Son estatuas vivientes y mi visión las satura de amor porque entre ellas está mi madre. ¿Quién me la discutirá?

Esas son las "repolluda" españolas. En Valencia se confunden con las flores de su Huerta; en Granada con los claveles de sus cármenes, concentradas de esencia arobadora; en Sevilla seducen los tipos superbellos de los Quinteros, rivalizando con el sol; como las madrileñas de Luceño y Ducazcal; las castellanas sufridas y adorables cual "El Ama", de Gabriel y Galán; en una palabra: con la mujer española, síntesis de mis anhelos dilectos, perfeccionada por el añorar en la distancia, como a la cubana hemos de ponerla en la cumbre de la veneración por estar con ella enlazada, de por vida, en este cielo que rige una tierra bien querida.

Podríamos recordar las que fueron **"Reinas de Belleza"** en las incipiencias de este matiz carnavalesco, que va de capa caída. Algunas de las que fueron sus primeras elegidas, mantienen, a través de reyes y de leyes, la augusta majestad de su natural elegancia. En libros de belleza cubana, anda la figura de la señorita María Iglesias, de suprema hermosura física y moral. Hace poco, oía los elogios de personas aristócratas de la cultura, celebrándola por haber dejado en el extranjero, una estela de admiración y de respeto. Con su pelo blanquísimo y caposo, como puñado de nieve caído del cielo, enmarcando un cutis de nácar, reluce el realce de su esbeltez y mantiene su trono de idealismo, con la belleza eterna de la fémina cubana.

Sea vejez o idiosincrasia, mi gusto preferente para la mujer española, se resume en una preciosidad conceptuosa en el destino maternal. Por consiguiente, mi mujer ideal, es por antonomasia, de temperamento flexible para que, en su debilidad, pueda alimentar fuerza bastante para encararse con los vaivenes de la vida. Su dulzura radiará un manantial de consuelo en las fatigas al luchar por la vida. Es discreta, como tesoro de sedantes en los dolores del hogar. Reina y señora en la abundancia y en la adversidad. Y, en todos aspectos, un pedazo de gloria arcada como ese feliz Arco-Iris cuyos colores son originarios de todas las obras del arte, expresados en matices que son las fuentes de la dicha.

He aquí mi tipo, **repolludo**, o modelado en la belleza suprema. La mujer, debe triunfar en la vida, tal cual la redimió el cristianismo. No por impulsos groseros del instinto, sino por el mágico amparo de su misión providencial. Por esto Dios la hizo como lo más perfecto de la creación.

La Desmedida Expansión Industrial de los Estados Unidos

El sistema político ideal, es aquel que permitiría constantemente a la nación su máximo rendimiento económico, o sea el máximo consumo **per capita**, —"the highest standard of living" de los ingleses.

Desde luego, a la larga, el valor de lo que consume cualquier país no puede ser más del valor de lo que produce, y por consiguiente, al máximo consumo **per capita**, que hemos dicho equivale al "máximo rendimiento económico", equivale igualmente a la máxima producción **per capita** de un país.

En el período que va de 1922 a 1929, el consumo **per capita** de los Estados Unidos alcanzó un nivel tan elevado, que el mundo en general llegó a creer que el sistema político de los Estados Unidos era, si no el ideal, el que más se aproximaba a éste.

Hoy, empero, ya nadie cree que el régimen político de los Estados Unidos fuera causa de "aquel gran rendimiento económico" pasajero que se llamó prosperidad "republicana", y menos que nadie los secuaces del partido republicano, que aun sigue en el poder. Es lógico: hoy al comenzar el tercer año de la terrible crisis, con un más acentuado abatimiento de todos los valores, los políticos en el poder no pueden continuar atribuyéndose la prosperidad pasada sin hacerse responsables de esta crisis. Nada ganarían con hacerlo, puesto que los dos últimos años han anulado el aumento de rendimiento económico conseguido en los anteriores siete.

Sin embargo, si no los partidos turnantes que se disputan, **electoralmente**, el gobierno de un determinado sistema o régimen político, éste es la causa directa e indirecta de las variaciones de rendimiento económico en cualquier país.

A ningún partido político compatible con los principios gubernamentales que rigen los EE. UU. le hubiera sido factible corregir las causas del exceso de expansión que precedió a la presente crisis ni, por por lo tanto, impedir ésta. ¡Todo sea por el sacrosanto respeto que se tiene aquí a la iniciativa privada.

A la incontrolada e incontrolable iniciativa privada que en forma de sindicatos bancarios surtieron generosamente de empréstitos a estados y municipios empobrecidos por la guerra o con precaria solvencia económica o política, se debió principalmente la desmedida expansión industrial de los Estados Unidos.

Los millares de millones así exportados a todas partes del mundo, tan pronto como entraban en circulación en los respectivos países, volvían a los Estados Unidos para convertirse en órdenes para la exportación: automóviles, aviones, submarinos, maquinarias, tejidos, **churcherías**. Los altos hornos, fábricas de automóviles, etc., trabajaban día y noche para atender tanta demanda, demanda que estimulaba la del país y hacía montar los precios... y por ende, los beneficios. Estos a su vez estimularon la expansión industrial. La construcción de automóviles, maquinaria... y hasta de rascacielos para oficinas, juntamente con la potencialidad de producción de materias primas se duplicó, triplicó y hasta cuatriplicó, en ciertos casos... en tanto que los sindicatos financieros siguieron prestando generosamente el dinero de los rentistas norteamericanos, sus clientes. Pero cuando la situación de los gobiernos y municipios no permitió ningún pretexto para seguir prestándoles, se agotó la demanda de la exportación y empezó la crisis.

A medida que ésta se agrava, muchos de aquellos gobiernos y municipios deudores no han podido cumplir sus obligaciones con los empréstitos, ya sea en el pago de sus elevados intereses o en sus estipulaciones de amortización gradual; resultando que muchos bonos de estas deudas se cotizan hoy a una fracción ridícula de su valor nominal, con la consiguiente pérdida a los rentistas norteamericanos, y la acentuación de la crisis al disminuir la potencia consumidora de esta poderosa clase.

Ciertamente, los Estados Unidos con todo y su inmenso progreso industrial, han demostrado con esta crisis estar tan lejos del sistema político ideal, —uno que permita constantemente a la nación su máximo rendimiento económico— como el más atrasado de los países.

M.E.C.D. 2016

EL ENAMORADO DE LA GUILLOTINA

Todos los que han escrito algo acerca de la Revolución francesa, han interrumpido su crónica de sangre y fuego para contar el episodio de la aldeana realista Carlota Corday, pero al contarlo han omitido generalmente una parte de la historia, que tiene mucho más de personal que de política. Se ha hablado mil veces en diversos idiomas de la tragedia y del sacrificio de esta joven francesa, pero casi todos los autores han dejado de consignar la breve novela que siguió a su intrépida hazaña, novela que se consumó después de haber muerto Carlota en la guillotina. De ello vamos a ocuparnos.

CARLOTA CORDAY CONDUCIDA AL CADALSO. (Estampa litográfica antigua).

Carlota Corday, o, para dar su nombre completo, María Ana Carlota Corday d'Armand era natural de Normandía y, como se puede juzgar de sus apellidos, descendía de noble linaje. Sus antecesores habían sido, en efecto, hombres de Estado, gobernantes y militares, y entre ellos figuraba el famoso poeta Corneille, a quien los franceses colocan a la misma altura que Shakerpeare. Pero un siglo o más de vicisitudes había reducido a la rama de su familia casi al estado de aldeanos, hecho que justifica en parte el nombre de 'la Juana de Arco de la Revolución' que le han dado algunos.

Sin embargo, Carlota no había pasado su adolescencia, como la doncella de Orleans, en los campos y en los bosques cuidando ganados; había estado bajo los cuidados de las monjas de un convento y de ellas había recibido la educación que poseía, educación que le había inculcado ideas místicas, y como niña solitaria que era, habíase habituado a pensar mucho y meditar sobre muchas cosas.

Al salir del convento fué a vivir con una tía suya, y allí sin compañeras ni relaciones sociales, vivió a sus anchas, leyendo y releyendo los pocos libros que en la casa había. La mayor parte de aquellas obras eran de autores deístas, como Voltaire, y destruyeron en cierto modo su fe conventual, aunque no es verosímil que las entendiese del todo.

Su libro predilecto era un ejemplar de las 'Vidas' de Plutarco. Estas famosas historias la fascinaban. No había leído jamás nada tan encantador ni tan atrayente como aquellas narraciones. Hablábanla de asedios y batallas, de intrigas y heroísmos y ese romántico amor a la patria que impulsa a los hombres a jugarse la vida por el bien de todo un pueblo. Bruto y Régulo eran sus héroes. Morir por la comunidad le parecía a Carlota el fin más glorioso que podía desearse. Cuando pensaba en ellos se estremecía en una especie de éxtasis y ansiaba para sí, con todo el apasionamiento de su naturaleza, un fin tan glorioso.

Ya era casi una mujer Carlota cuando estalló la Revolución francesa, y aunque sus simpatías estaban con los realistas, sentía la justicia de la causa del pueblo. Había visto los sufrimiento de los aldeanos, la brutalidad de los recaudadores de contribuciones y toda la opresión del viejo régimen; pero lo que ella, como muchos de sus paisanos esperaban, era una democracia de orden,

Todo lo que ella deseaba era que el rey reinase como un monarca constitucional y no como un déspota.

En Normandía, donde Carlota residía, había muchos republicanos morados de los llamados Girondinos, que opinaban como ella y esperaban el mismo pacífico fin de la Revolución; pero el llamado partido de la Montaña gobernaba ya en París con una violencia tan salvaje que culminó muy pronto en el reinado del Terror. La guillotina estaba ya roja de sangre noble. El rey había entregado su cabeza a la cuchilla fatal. Una carta anónima, un asomo de sospecha, el ser señalado con el dedo bastaba para llevar al patíbulo a hombres y mujeres.

En su tranquila casa de las cercanías de Caen oía hablar Carlota, como de una cosa lejana, de la espantosa satunal de asesinato que estaba envolviendo a París en una niebla de sangre. Hombres y mujeres del partido girondino le contaban las horribles cosas que se perpetraban allí, y en la imaginación de la joven se entretejían estos horrores en torno de la siniestra y repulsiva figura de Juan Pablo Marat. No sabía nada de sus asociados Danton y Robespierre. Sólo veía a Marat el monstruo que enviaba a la tumba a millares de seres, que lamía la sangre inocente con sanguinaria fruición y se embriagaba como un ser infernal con el asesinato y la muerte.

No es extraño que la mente de Carlota Corday se trazara tan espantoso retrato de Marat, porque así lo han trazado todos los historiadores hasta nuestra época, y después de todo no puede hablarse con moralidad del Marat de la Revolución.

En sus primeros años había sido una figura muy diferente; un buen médico, un amigo de los nobles, un hombre de ciencia y de ideas que por su originalidad habían estado a punto de llevarlo a la Academia de Ciencias. Sus estudios acerca de la electricidad le habían captado la admiración de Benjamín Franklin y las alabanzas de Goethe; pero al dedicarse a la política había abandonado su carrera y se había lanzado al foco mismo del más rojo republicanismo, en el que había llegado a ser tan aborrecido que había tenido que buscar refugio en Londres para salvar la vida.

Carlota Corday, según una lámina de la época.

Retrato de Carlota Corday, hecho en 1793 por Vertier.

Al regresar habíase visto tan acosado por sus enemigos, que sólo halló refugio en los subterráneos y alcantarillas de París. Una mujer, Simona Evrard, le había protegido y ayudado a escapar de sus enemigos; pero en las alcantarillas había contraído una espantosa enfermedad de la piel, de la que no logró curarse, extremadamente dolorosa y repugnante.

Nada tiene de extraño que las historias que acerca de Marat circulaban por provincias, le presentasen más bien como un ser demoniaco que como un hombre. Su odio a los girondinos impresionó a Carlota Corday hasta el punto de soñar con matarlo, librando a su patria del odioso tirano.

En Enero de 1793 moría Luis XVI en el patíbulo y la reina, aquella figura lastimosa aunque no innoble, era encerrada en una triste cárcel. Esto fué la señal para que se alzaran los girondinos de Normandía, y especialmente de Caen en cuyas reuniones era Carlota su férvida oradora. Pensaron marchar sobre París, pero la joven comprendió instintivamente que el plan iba a fracasar y formó definitivamente el proyecto de ir ella sola a la capital de Francia en busca del odiado Marat y matarlo con sus propias manos.

Con este propósito pidió un pasaporte para poder visitar París. El documento, que se conserva todavía, da la filiación oficial de la joven en los siguientes términos:

"Permítase pasar a la ciudadana Carlota Corday. Tiene veinticuatro años años de edad, cinco pies y una pulgada de estatura, cabello y cejas color castaño, ojos oscuros, frente alta, boca regular, un hoyo en la barbilla y rostro ovalado."

Además de esta descripción verbal se conservan dos retratos suyos que le hicieron cuando estaba en la cárcel, y ambos dejan pálida la descripción del pasaporte. La verdadera Carlota Corday poseía una espléndida caballera de color castaño; sus grandes y obscuros ojos hablaban elocuentemente de lealtad y valor; su boca era firme, graciosa, y en su cuerpo se combinaba la esbeltez y la fuerza. Tal era la joven que al llegar a París escribió a Marat estas líneas:

"Ciudadano: Acabo de llegar de Caen y supongo que dado el cariño que profesáis a vuestra tierra oiréis con gusto el relato de lo ocurrido en esa parte de la república. Mañana iré a vuestra casa a la una. Tened la bondad de recibirme y concederme una breve entrevista, y yo os pondré en situación de prestar un gran servicio a Francia".

La carta no dió el resultado que pretendía Carlota, ni tampoco otra que le escribió poco después; porque realmente Marat estaba muy malo. Su enfermedad había llegado a un extremo en que no mitigaban el dolor más que el agua caliente y, por lo tanto, se pasaba la mayor parte del tiempo envuelo en una sábana y tendido en un gran baño.

Llevada de su tenacidad, la joven fué a casa del demagogo, insistiendo en su pretensión de verle, alegando para ello el peligro en que se hallaba por parte de los enemigos de la república, y Marat, que oyó la melosa voz de la visitante por una puerta entreabierta, dió orden de que la dejasen pasar. Carlota entró y cerró la puerta, quedándose un momento inmóvil contemplando la delgada figura de ojos hundidos y rostro afilado que se revolvía en el baño. Luego se acercó. Bajó el pecho del vestido llevaba un largo cuchillo de trinchar que le había costado dos francos. En respuesta a la interrogadora mirada de Marat, le dijo que reinaba gran agitación en Caen y que los girondinos conspiraban; a lo cual replicó Marat con su voz áspera y desagradable:

—¡Todos los individuos que has mencionado serán guillotinados dentro de pocos días!

Mientras hablaba así Marat sacó Carlota el terrible cuchillo y se lo hundió con todas sus fuerzas en el costado izquierdo, atravesándole un pulmón y parte del corazón.

Echando borbotones de sangre por la boca, Marat comenzó a pedir corro y sus gritos fueron oídos por las dos mujeres que había en la casa, en un aposento contiguo. Ambas llegaron precipitadamente y sujetaron a Carlota, la cual hizo realmente muy poco por escaparse. Después la entregaron a la tropa y fué conducida a la prisión de la Abadía, donde compareció a poco ante el tribunal revolucionario.

Colocada en la barra, miraba en torno suyo con aire orgulloso, como una persona que se vanagloria del acto que acaba de cometer. Leyóse el escrito de la acusación y se preguntó a la culpable si tenía algo que alegar. Carlota irguió la cabeza con gesto de satisfacción infinita y respondió con voz sonora:

—¡Nada... sino que he logrado lo que me proponía!

Nombróse un abogado defensor que intercedió por ella fogosamente declarando que debía declarársela loca; pero sus ojos claros y serenos y su plácido rostro apoyaban muy poco el pretexto de la demencia y demostró gran serenidad y energía en las contestaciones que dió a su grosero acusador Fouquier-Tinville que trataba de hacerle confesar que tenía cómplices y los nombres de los mismos.

ASESINATO DE MARAT. (Estampa de la época).

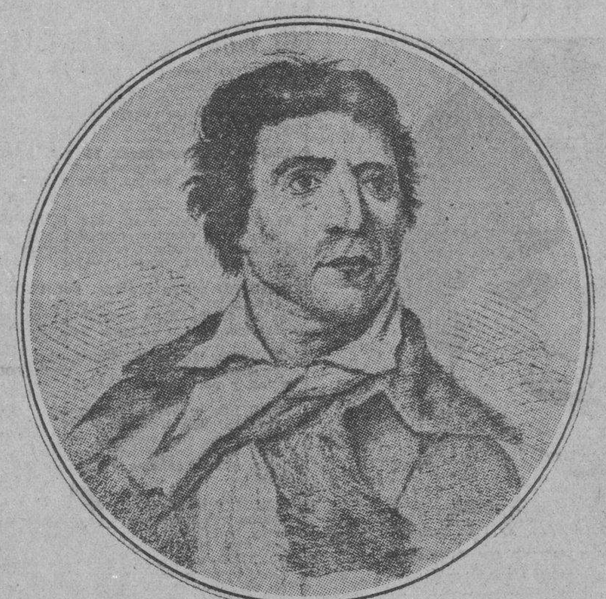

MARAT. (Reproducción del retrato original de Boza, hecho en abril de 1793)

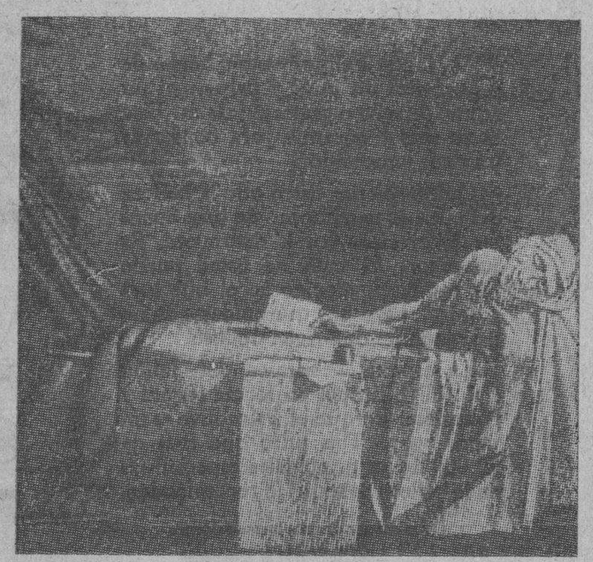

MARAT MUERTO EN EL BAÑO. (Fragmento del cuadro de David existente en el Museo de Bruselas)

—¿Quién os ha inducido a cometer el delito?—rugió Tinville.

—Yo no necesito inductores; me basta mi propio corazón.

¿Qué daño os había hecho Marat?

—Era una fiera que iba a consumir lo que queda de Francia en el fuego de la guerra civil.

—Pero ¿a quién pretendéis beneficiar con ello?—insinuó el fiscal.

—He matado un hombre para salvar a cien mil.

—¡Cómo! ¿Os imagináis haber matado a todos los Marats?

—No; pero muerto éste, tal vez tendrán cuidado los demás.

Su firmeza burló todos los esfuerzos de la acusación para hacerla tracionar a sus amigos. El tribunal la condenó a muerte y fué encerrada en la Conserjería.

La dramática escena del tribunal, que acabamos de relatar, fué el principio de una extraña y breve página romántica que quizás no tenga igual en la historia. Por aquel tiempo vivía en París un joven alemán llamado Adam Lux, y como por todas partes se hablaba de Carlota Corday, tenía gran curiosidad de conocer a aquella joven tan intrépida y patriota. Todo el mundo la pintaba como una terrible asesina con rostro de Medusa y músculos de Vulcano, y en los oídos de Adam Lux resonaban constantemente las canciones callejeras a ella referentes.

Como hombre aficionado a investigar la naturaleza humana, sentía gran deseo de conocer a la terrible criatura, y abriéndose camino entre la apretada muchedumbre que llenaba la sala del tribunal, se sentó detrás de un joven artista que estaba haciendo un retrato de la acusada. Desde aquel momento hasta el final del juicio, los ojos de Adam Lux no se apartaron, fascinados, de los de la prisionera. ¡Qué contraste entre la realidad y el retrato que se había imaginado!

Una copiosa cascada de cabello castaño escapándose de la blanca cofia de empesina normanda; unos ojos grandes de color de acero, en cuya mirada, bajo las obscuras pestañas, brillaban la serenidad y la tristeza; un rostro rebosante de salud con una boca pequeña de expresión burlona y una enérgica barbilla de estatua; tales eran los rasgos q. rápidamente trasladaba el pintor al lienzo. Detrás de ella Adam Lux adivinaba el alma de aquella mujer, hacia la cual se sentía atraído por misterioso influjo.

El joven alemán olvidó cuanto le rodeaba y no vió más que aquel rostro hermoso y puro, ni oyó más que las exquisitas cadencias de aquella voz. Cuando Carlota, entre doble fila de soldados, fué conducida a la Conserjería, Adam Lux corrió a su alojamiento y allí se arrojó de cara contra el suelo, llena el alma de amor a la que en un instante se había hecho dueña de su corazón.

Una vez, tan sólo una, volvió a ver Adam Lux a la heroína de sus sueños, el día que se desarrolló la última escena de la tragedia.

El día 17 de Julio, Carlota Corday fué sacada de la prisión para ser conducida a la tétrica guillotina. Atardecía y la Naturaleza parecía querer rodear la tragedia del más idóneo aparato escénico. Pardas nubes de tormenta corrían amontonadas a impulso del huracán; a lo lejos retumbaba el trueno y gruesas gotas de lluvia golpeaban sobre el parche de los tambores de la tropa. Joven, hermosa, como ajena a todo lo malo, Carlota apareció a la cuchilla fatal. Un rayo de sol, rasgando las nubes en el momento supremo, iluminó su figura, que brilló ante los ojos de los espectadores como una estatua de bruñido bronce, y así iluminada por la luz del firmamento, entregó su cabeza a la cuchilla, pagando así la pena impuesta a su impulso noble pero mal dirigido. En el momento de caer la cuchilla sus labios se movieron para formular su última y única protesta:

—¡Basta mi deber... lo demás no importa!

Adam Lux huyó de la escena como un loco. En su corazón no habían quedado grabadas ni la multitud de capuchas rojas, ni el resplandor del sol, ni la ensangrentada guillotina, sino la postrera mirada de aquellos brillantes ojos. El espectáculo le había privado casi de la razón. Estaba ebrio de muerte. El sacrificio de la única mujer que había amado, aunque ella ni siquiera se había fijado en él, le impulsó con un furor irresistible a su propia destrucción.

El enamorado joven escribió una amarga acusación contra los jueces, contra el ejército y contra todos los partidarios de Marat. El documento fué impreso y circuló profusamente por todos los barrios de París. Aquella acusación terminaba con estas frases:

'La guillotina no es ya un baldón; ha venido a ser un altar sagrado, cuyas manchas ha lavado la sangre inocente allí vertida el 17 de julio. Perdóname, divina Carlota, si en el último momento no puedo mostrar vuestra entereza. Me alegra el que seáis superior a mí, porque es justo que el sér amado sea más elevado y más glorioso que su adorador".

El folleto no tardó en caer en manos de los jefes de la canalla, y Adam Lux fué preso por traición a la república, pero ni aun aquellos desalmados querían hacer un mártir del fogoso joven: sólo se proponían hacerle callar, sin quitarle la vida, y, por lo tanto, aunque fué juzgado y declarado culpable prestamente, se le ofreció un pasaporte para regresar a Alemania, su patria, si firmaba una retractación de las palabras impresas.

Pero los jueces no tenían idea de la altivez del corazón de aquel hombre. Morir en el mismo patíbulo que la mujer de sus ideales era el mejor fin de su romántico amor, y rechazó brusca e insolentemente la proposición, jurando que si le ponían en libertad denunciaría con más vigor a los asesinos de su amada.

Irritado el tribunal, le sentenció a muerte, y Adam Lux, cortés y sonriente, dió las gracias a sus sentenciadores. Poco después marchaba a la guillotina tan regocijado como pudiera ir un novio a las fiestas de la boda.

¡Adam Lux, alma romántica, había cortejado espiritual y silenciosamente a Carlota Corday durante el terrible juicio ante el tribunal, y sus corazones se habían prometido ante el resplandor del rayo de sol poniente que había brillado al caer la fatal cuchilla sobre la cabeza de la desposada! ¡Y sus almas se unieron finalmente, cuando la misma cuchilla hubo caído, siniestra, ,sobre el cuello del enamorado y su sangre hubo salpicado el altar que aun conservaba la sangre de la mujer adorada!

Lindon ORR.

(Traducción para el DIARIO DE LA MARINA).

Las Metamorfosis de la Mujer

Un artículo de J. H. Rosny Aine, para la mujer

(De nuestros servicios exclusivos)

Un repórter me pregunta lo que yo pienso de la evolución femenina, y si esta tendencia siempre se desarrollará en el sentido de imitar, de manera cada vez más fielmente, las líneas, las costumbres de su compañero el hombre.

Guárdeme Dios de opinar sobre este apasionante asunto. La moda, desde hace siglos, ha hecho de la mujer una criatura de más metamórfosis que los insectos. Recientemente, la falda corta y todo el vestido subrayando los contornos del cuerpo (el cuerpo tan delgado como era posible, gracias al más feroz de los regímenes) parecían definitivos.

La falda larga toma el desquite y la crinolina ha surgido, aunque tímida hasta ahora, rara, furtiva, pero en fin la hemos vuelto a ver, de noche, como vemos otra vez el sombrerito "Segundo Imperio". ¡Quién sabe aún lo que nos falta todavía ver!

(☼)

Durante el verano pasado, la "virilización" de las mujeres parecía... en progreso. El pyjama de mar tiende, cada vez más, hacia nuestro melancólico pantalón: desde mi balcón veía aquellas chicas esbeltas, ágiles, hábiles, que parecían muchachos, extrañadamente, por sus gestos y el garbo.

Casi todas fuman. Por poco más que esto dure, pasarán del cigarrillo al cigarro, y, ¡quién sabe! a la pipa: algunas raras muestras del sexo débil han franqueado ya el límite cigarro!

Y ¡cómo beben ellas! Me pongo a temblar al pensar que tendría que someter mi gaznate a ese régimen. El cocktail, bajo sus diferentes formas, se ha vuelto entre ellas más común que el thé. ¿Cómo harán para evitar las mejillas congestionadas, las narices rojas? No comprendo absolutamente nada de ese misterio, a pesar del pequeño instrumental que todas llevan en el saquito y que aún es un atributo incontestable de su sexo!

(☼)

¿Conservan todavía sus encantos? Por la noche, algunas viejas solteronas, fieles a las fábulas de su juventudes remotas, los negaban con férvida piedad, y no me atreví a contradecirlas.

Creo, en el fondo, que continúan siendo encantadoras. Recuerdo aquella mañana que ví un grupo de seis, flexibles y finas, con sus pyjamas floreadas, rosas, oro, verde agua, multicolores. ¡Ah! la linda escuadrilla palpitante de juventud! Tres de ellas fumaban.

A algunos pasos de allí, una joven señora en pyjama de seda amarilla, como una bella rosa de oro, el amplio sombrero inclinado sobre la oreja, emergía tan elegante, tan seductora, tan deliciosamente femenina como jamás lo fuera la más admirable de sus hermanas vestidas con trajes!

(☼)

Nunca creí en un masculinismo realmente tal.

Son más deliberadas, más prontas a la acción, más libres en sus propósitos, pero si tenéis la suerte de pasar con ellas un rato sin la mezcla de malos muchachos, entonces reaparece en aquel **tête-à-tête** la mujer eterna, con todos los prestigios que tuvo durante siglos. Y así, ni los cocktails, ni los cigarrillos, ni las pyjamas, ni las maneras desenvueltas, nada de eso significa gran cosa; ellas conservan su fondo eterno, para las delicias de los que saben y **quieren** comprenderlas.

Si yo viviera todavía una generación, no sería yo quien se sorprendiera de verlas nuevamente metamorfoseadas, vueltas al vestido de antaño, o a otros que fueran, a pesar de todo, su imagen y semejanza. ¡Lindas chiquillas! Pueden seguir el espejismo de la moda, pero sus almas, como sus cuerpos, reaparecen tales cuales las hemos siempre amado y como las amarán los que son creados para ellas. Hermanas llenas de gracia: aunque vuestro aspecto vestimental sea tan variado como el de las brillantes orquídeas o rosas, la instabilidad de vuestro privilegio os hace más preciosas y siembra rayos de hadas sobre nuestras melancólicas brumas!

(Prohibida la reproducción.

Derechos asegurados).

M.E.C.D. 2016

No use ningún jabón en la cara, hasta saber de qué está hecho

EL Jabón Palmolive está hecho de aceites de oliva y palma; ni un átomo de sebo o grasas animales. Esta es su mejor garantía para conservar un cutis encantador.

Quizás piense usted que la belleza del cutis es patrimonio de unas cuantas favorecidas por la naturaleza. Es un error. El cutis de usted puede ser tan fascinador como el que más admira. Pero hay que cuidarse de no usar jabones de origen dudoso.

La espuma balsámica del Jabón Palmolive limpia en forma segura y completa. Porque el Palmolive es un jabón *puro*. Tan puro que más de 20,000 de los principales especialistas en la belleza del cutis lo recomiendan.

Dé a su cutis este tratamiento de belleza

Por la mañana . . . por la noche . . . haga una abundante espuma del Jabón Palmolive. Frótese la cara y el cuello con esta rica espuma por dos minutos, haciendo que penetre bien en los poros. Luego enjuáguese bien . . . séquese suavemente. Es un tratamiento sencillo . . . pero da tersura y color natural a su cutis . . . lo conserva hermoso y juvenil.

Asegúrese que el Jabón Palmolive que usted compra tenga la banda negra con el nombre Palmolive en letras doradas, la envoltura verde y en el reverso de la pastilla, el sello rojo con la palabra Palmolive impresa.

Juventud . . . encantos irresistibles . . . se deben a la hermosura de ese "cutis de colegiala", que se conserva con el uso constante del Jabón Palmolive.

Los aceites de oliva y palma,—nada más,—dan al Jabón Palmolive su color verde natural.

El Jabón Palmolive se fabrica enteramente a máquina. No hay mano que lo toque hasta que usted rompe la envoltura.

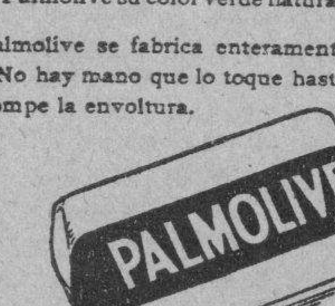

Conserve ese Cutis de Colegiala

PO431S

INFORMACION CATOLICA

ACTOS CATOLICOS QUE SE ANUNCIAN PARA HOY

En la parroquia del Santo Cristo, a las ocho y media de la noche, conferencias para solamente hombres, seguidas de la novena y veneración de la reliquia de Santa Rita de Casia.

—En San Francisco celebra la función mensual reglamentaria la Cofradía del Vía Crucis Perpetuo.

Por la mañana, a las siete y media.

Por la tarde, a las tres.

EN LA CAPILLA DE MARIA AUXILIADORA.—A las diez de la mañana, misa para la colonia inglesa.

EN LA MERCED.—Misa de Comunión general a las ocho de la mañana, para la Federación de las Hijas de María de la Medalla Milagrosa.

EN REINA.—A las ocho de la mañana, la Comunión mensual reparadora de los Caballeros del Apostolado de la Oración.

EN LA PARROQUIA DEL CARMEN.—Misas rezadas de cinco a once de la mañana. Terminada esta ultima, exposición del Santísimo Sacramento por el Jubileo Circular. A las cinco y media de la tarde, solemne procesión del Santísimo Sacramento.

Se ruega la asistencia con sus respectivas insignias, a la V. O. Tercera del Carmen y Cofradía de la Guardia de Honor del Corazón de Jesús.

Por la festividad del Circular, se suspenden las funciones mensuales de las Cofradías del Niño Jesús de Praga e Hijas de María y Santa Teresa de Jesús.

EN LA PARROQUIA DEL VEDADO.—A las cinco de la tarde, solemnes cultos al Santísimo Sacramento.

EN LA PARROQUIA DEL CERRO.—Celebra la Congregación de San José, a las nueve de la mañana, los cultos mensuales.

EN SAN NICOLAS DE BARI.—A las ocho y media de la mañana, la función mensual reparadora al Sagrado Corazón de Jesús por el Apostolado parroquial de la Oración.

EN LA PARROQUIA DE JESUS, MARIA Y JOSE.—Celebra la función mensual, a las ocho y media de la mañana, la Archicofradía del Santísimo Sacramento, en la misma establecida.

EN LA PARROQUIA DE JESUS DEL MONTE.—La Asociación Pontificia de la Adoración Reparadora celebra a las nueve de la mañana, los solemnes cultos mensuales de adoración y reparación a Jesús Sacramentado.

EN LOS PASIONISTAS.—A las 8 de la noche, dan comienzo los Santos ejercicios espirituales para señoras y señoritas. Concluirá el seis de marzo con misa de comunión en la cual se dará la Bendición Papal.

A SAN JOSE.—En todos los templos se practica la devoción de los Siete Domingos de San José, celebrando con gran solemnidad en el Angel, San Francisco, la Merced, Reina y Nuestra Señora del Carmen.

A NUESTRA SEÑORA DE LA CARIDAD.—En la Catedral la Cofradía de la Caridad en la misma establecido, celebra hoy a las nueve de la mañana, la función mensual reglamentaria.

En esta función, predicará el excelentísimo y reverendísimo señor Arzobispo de la Habana.

A SAN HILARION.—En la parroquia de Guanajay, a las nueve y media de la mañana y a las cinco y cuarto p. m., los piadosos ejercicios de los 21 domingos en honor de San Hilarión abad, patrono de esta parroquia.

A SAN JUDAS TADEO.—En la parroquia de Bauta, en Hoyo Colorado, a las diez y media de la mañana y a los cinco de la tarde, solemnes cultos a San Judas Tadeo, apóstol del Señor.

EXPOSICION DEL SANTISIMO SACRAMENTO.—Puede visitarse a Jesús Sacramentado, en las Reparadoras, Esclavas del Corazón de Jesús en Luyanó, Madres del Servicio Doméstico en Buenos Aires y Cerro y en la parroquia del Carmen.

En esta última, por el Jubileo Circular.

DOMINICA III DE CUARESMA.—Se conmemora hoy la Dominica III de Cuaresma.

Su Evangelio es del Cap. XI, versículos 14 al 28, según San Lucas: «Jesús lanza un demonio de un sordo-mudo.»

SUSPENDIDA LA CONFERENCIA DE LOS CABALLEROS DE COLON. La Conferencia del Consejo de San Agustín número 1390 de los Caballeros de Colón se suspende el presente domingo por las elecciones.

UN CATOLICO

CONFERENCIA PARA LAS SEÑORAS EN EL CRISTO

El martes 1o. de marzo, a las 5 de la tarde, tendrá lugar en la iglesia del Santo Cristo la tercera conferencia para solamente señoras, excluyéndose señoritas y hombres.

Precederá a la Conferencia, la novena de Santa Rita, se dará la bendición con el Santísimo Sacramento y se venerará la reliquia de la Santa.

Las conferencias están a cargo del Padre Lorenzo M. Spirali, Superior de los Padres Agustinos y Párroco del Santo Cristo, el cual invita a las damas a concurrir a estos actos religiosos.

EL SUBPRIOR DE LOS CARMELITAS, A ORIENTE

El Sub Prior de los Padres Carmelitas de la Habana, R. P. Fray José María de la Virgen del Carmen, ha partido para Santiago de Cuba, en servicio de Misionero a las Ordenes del Excmo. y Rvdmo. señor Arzobispo de Santiago de Cuba, Monseñor Fray Valentín Zubizarreta.

Dará varias Misiones en la Arquidiócesis de Santiago de Cuba.

Le deseamos un felicísimo viaje y mucho éxito en pro de la salvación de las almas.

FIESTA A SANTA MARTA EN LA IGLESIA DEL CARMEN

Día 29, a las 9, misa solemne y plática que predicará el Padre José Vicente.

I C 7632 27 feb 29

VARIOS CULTOS QUE SE ANUNCIAN PARA MAÑANA

EN EL CRISTO

A las 8 de la mañana y a las 5 y media de la tarde, los solemnes cultos de San Nicolás de Tolentino en sufragio de las benditas almas del Purgatorio.

EN LA IGLESIA DE MARIA AUXILIADORA

A las 9 y media a. m. solemnes honras fúnebres por el eterno descanso del R. P. José Vespignani. Consejero profesional General de la Congregación Salesiana, hijo predilecto del Beato Don Bosco, benemérito de la Argentina, fallecido en Turín el 15 del anterior.

Invita el Inspector de la Congregación Salesiana en Cuba y México.

EN LAS REPARADORAS

El Jubileo Circular en las Reparadoras.

La Misa del Sacramento a las 7 a. m.

La reserva a las 5 p. m.

EL PADRE ANTONIO MELO PASA POR INTENSA PENA

El Padre Dr. Fray Antonio Melo, pasa por la inmensa pena de la muerte de su querida madre, la cual falleció en la mañana del pasado viernes confortada con los Santos Sacramentos y la Bendición Papal. Su amado hijo tuvo el inefable consuelo de asistirla en su postrer momento, y de bendecirla como ministro del Altísimo y a la vez de recibir la final bendición de la autora de sus días en la tierra.

El sábado, muy de mañana, ofreció por su eterno descanso el Santo Sacrificio de la misa y a las nueve de la mañana acompañó su cadáver al cementerio de Colón, constituyendo una sentida manifestación de duelo, pues la finada gozaba de grandes simpatías por su bondadoso carácter, especialmente para con los pobres y desgraciados.

Descanse en la paz del Señor la cristiana dama y reciban sus familiares y de un modo especialísimo nuestro querido amigo, el doctor Fray Antonio Melo, nuestro más sentido pésame y a la finada nuestras humildes oraciones que ofrecemos al Señor por su eterno descanso.

Asistió una comision de adoradores nocturnos, presidida por el señor Francisco Ezquerro, habida cuenta que el doctor Melo ha sido adorador fundador de la Sección Adoradora Nocturna de la Habana, antes de ingresar en la Orden Seráfica de la que hoy es digno sacerdote, ejerciendo su ministerio en Remedios.

El Padre suplica a sus hermanos en el sacerdocio y a los fieles una oración por el eterno descanso de sus amantísimos padres.

MISIONES CATOLICAS EN LA FINCA SAN CRISTOBAL

Se darán durante tres días en la finca San Cristóbal y sus limítrofes.

El Párroco del Carmen, a cuya Feligresía pertenecen estos lugares, deseando atender a las necesidades espirituales, y al bien de las almas de sus feligreses, se propone dar estas misiones, para instruirlos en las enseñanzas fundamentales de la religión y el cumplimiento de sus deberes para con Dios.

LOS DIAS DE LA MISION SERAN 2 3 y 4 DE MARZO

El local señalado para la misión es la casa de la señora Rarah Sarmiento viuda de García, que amable bondadosa y desinteresadamente, ha puesto su casa a disposición del Párroco.

El Párroco invita a todos para que asistan a estas santas Misiones.

BAUTIZOS Y MATRIMONIOS

El sábado día 5 por la mañana, se bautizará gratis a todos los niños pobres no mayores de 7 años, y se casará por la Iglesia a los que estén preparados y deseen hacerlo.

INGLES
CON DISCOS FONOGRAFICOS
Ud. puede oir claramente la viva voz del profesor en su propia casa
La Enseñanza Está Garantizada.
O Ud. aprende, o no le costará un centavo.
PIDA LECCION DE PRUEBA GRATIS
INSTITUTO UNIVERSAL (A56) 1265 Lexington Ave. New York.

ANUNCIOS CLASIFICADOS DE ULTIMA HORA

ALQUILERES

A-1 Habana

ALQUILO moderna, San Miguel 179, C, bajos, 1o. y 2o. pisos, sala, tres cuartos, comedor, baño intercalado, cocina, servicios, cuarto criados, bajos, primer piso. $30. Segundo piso, $25. U-4742.

ALQUILO Lugareño 26, bajos y altos, portal, terraza, sala, tres cuartos, comedor al fondo, baño intercalado, cocina, servicios, cuarto criados, rebajadas, $34. U-4742.

ALQUILO, Almendares 25 1-2, altos y bajos, sala comedor, 2 cuartos, baño completo, cocina, rebajada, $18. U-4742.

ALQUILO, Belascoaín 613 C, altos, sala, tres cuartos, comedor al fondo, baño intercalado, cocina, servicios, cuarto criados, patio. U-4742.

ALQUILO recién pintada, Sol 46, altos, sala, saleta, 6 cuartos, comedor al fondo, baño completo, cocina, servicios, cuarto criados. $45. U-4742

ALQUILO, Gloria 95, bajos, sala, 2 cuartos, comedor, baño completo, cocina y patio. $18. U-4742.

ALQUILO, moderna, en Carlos III, Infanta, San Francisco 57, bajos. Altos, sala, dos cuartos, comedor al fondo, baño intercalado, cocina, servicios, cuarto criados, rebajadas, $25. U-4742.

ALQUILO, moderna, Oquendo 23 1-2, bajos, sala, dos cuartos, comedor al fondo, baño intercalado, cocina, 2 patios. $20. U-4742.

ALQUILO, moderna, Luaces 7 y 9, altos, terraza, sala, 4 cuartos, comedor al fondo, baño intercalado, cocina, servicios, cuarto criados, $34. U-4742.

ALQUILO, pegado Infanta, Pocito 102, altos y bajos, sala, 4 cuartos, comedor al fondo, baño intercalado, cocina, servicios, cuartos criados, rebajado, $32. Informan, teléfonos U-4742, A-6524.

ALQUILO, recién pintados, Gloria 95, bajos, esquina Angeles. Sala, tres cuartos, comedor, cocina, buen baño. Rebajado, $25. Pasa carro por la puerta. Llaves bodega. U-4742.

ALQUILO, Carlos III, Infanta, San Francisco 59 esquina Pocito. Sala, 4 cuartos, comedor, baño intercalado, cocina, servicios, cuarto criado. Rebajada, $32. U-4742. A-6524.

A1 7638 27 mar 4

MODERNOS bajos, Aguiar 10, entre Peña Pobre y Monserrate, frente al parque Luz Caballero, sala, comedor, tres cuartos, baño intercalado, cuarto y servicio de criados. La llave de 2 a 5 p. m

A1 7608 27 mar 5

PEÑA POBRE 7, altos, entre Habana y Aguiar, sala, comedor, tres cuartos, baño y cuarto y servicio de criados. La llave en la bodega. Informan, A-6420.

A1 7607 27 mar 5

MAZON 31, esquina Valle, modernos altos en precios reducidos, sala, comedor, tres cuartos y baño completo. Informes, Obispo 16.

A1 7615 27 mar 5

EDIFICIO Marta, Consulado 7, casi esquina a Prado, lujoso piso alto, con todo confort al estilo americano. Precio razonable. Hay elevador permanente. Informes, el portero.

A1 7614 27 mar 5

SAN NICOLAS 15, bajos, sala, comedor, tres cuartos, servicios y patio. Precio reducido. Informes, A-6420.

A1 7613 27 mar 5

ALQUILO piso alto, de Consulado 14, recibidor, sala, tres cuartos, comedor, baño completo, cuarto y servicio de criados. La llave en frente. Informes, Obispo 16, altos.

A1 7619 27 mar 5

MARINA 21, frente al parque Maceo, alquilo moderno alto, en 37 pesos, sala, comedor, tres cuartos, baño intercalado. Llave en la fonda. Informes, Obispo 16.

A1 7618 27 mar 5

ALTOS modernos, en San Rafael 184 esquina Aramburu, recibidor, sala, comedor, tres cuartos, baño completo y cocina. Llaves en la bodega. Precio rebajado. Informan, A-6420.

A1 7616 27 mar 5

FACTORIA 104, modernos bajos, sala, comedor, dos cuartos, baño completo, cocina y patio. Informes, Obispo 16.

A1 7620 27 mar 5

SE ALQUILA espléndido alto, Habana 107. Recibidor, sala, cuatro dormitorios, comedor, baño completo, cuarto y servicios de criados. La llave en los bajos. Informes, Obispo 16.

A1 7617 27 mar 5

PISOS ALTOS

Completos, céntricos, confortables, sala, comedor, tres habitaciones, baño intercalado, cuarto y servicio criados, con entrada independiente, elevador con su empleado día y noche. Renta situación. No se mude sin antes ver estos pisos. Gran edificio Providencia. Carlos III número 12, esquina a Oquendo.

A1 7592 27 mar 1

ALQUILO altos, San José 93 B, entre Belascoaín y Lucena, compuestos sala, recibidor, tres habitaciones, baño intercalado, comedor, cocina y servicios criados. Informes. ferretería Capitolio· Belascoaín 48.

A1 7593 27 mar 8

SE ALQUILAN. Hermosa planta alta, Concordia 179, entre Aramburu y Hospital, toda decorada, con sala, recibidor, dos grandes habitaciones, baño intercalado, comedor, fondo, cocina gas, servicio criados. También precioso apartamento Aramburu 8-10 esquina Concordia, con sala, baño moderno completo, una habitación, cocina gas, calentador. Igualmente Neptuno 204, planta baja, entre Lucena y Marqués González, con sala, dos grandes habitaciones, patio, agua abundante. Informes, Aramburu 8-10. U-4822.

A1 7647 27 mar 1

CUATRO lindas casas, céntricas, frescas. Principal Neptuno 68, 3|4, baños 3; 2 patiecitos. Segundos pisos, San Nicolás 70, Monserrate 41, 4|4, baños 2. Bajos, Arsenal 26, 3-4, baños 2. Todos, sala, comedor, recibidor, cocina. F-1915.

A1 7643 27 mar 1

PERSEVERANCIA 34 B

Bajos, acera sombra, casa nueva, recibidor, sala, comedor al fondo, tres habitaciones, lujoso baño intercalado, cuarto criado con baño, patio decorado azulejos. Llaves, A-6318, O-Reilly 19.

A1 7604 27 mar 1

ALQUILO CASA DE UNA sola planta, calle Aguila 166, una cuadra Monte, con sala, saleta, seis cuartos, para familia, o cualquier clase industria. Informes: M-6184.

A1 7571 27-29 Feb.

ALQUILERES

CASAS de BALCELLS

AGUIAR No. 45. Propios para profesional se alquilan los amplios altos de esta casa, compuesta de siete piezas, en $50.

AMARGURA 18. Se alquilan los bajos de esta casa, propios para almacén o pequeña industria, en $35.

CORRALES 81. En $35 se alquila esta casa, con sala, comedor y cuatro cuartos.

CRISTINA 28. Inmediata a Castillo, se alquila esta casa con comedor, tres cuartos y servicios sanitarios, en $32.

DIEZ No. 55 y 57. Entre Avenida de Acosta y Lagueruela, Lawton, se alquilan con sala, comedor, tres cuartos y baño, en $20.

ESCOBAR 39. Se alquila el primer piso alto con sala, saleta, comedor, dos cuartos, cuarto de baño y cocina, en $50.

GALIANO 117. Se admiten proposiciones para la planta baja de esta casa que hace esquina a la calle Barcelona, propia para establecimiento de importancia. Capacidad 400 M2.

LAGUNAS 98 Propia para pequeño establecimiento, se alquila en $30 esta casa inmediata a Belascoaín.

LAWTON 80. Entre San Mariano y Vista Alegre, linda casa con sala, recibidor, comedor, hall, baño intercalado, tres cuartos y uno en la azotea.

OBRAPIA 95. Se alquila la planta alta con sala, comedor, seis cuartos y uno en la azotea, en $55.

PEÑALVER 1. Se alquila esta casa que hace esquina a Antón Recio, propia para establecimiento.

SITIOS 69. Propia para pequeño comercio se alquila esta casa que hace esquina a Manrique, en $35.

SOLEDAD 36. Entre Salud y J. Peregrino, se alquilan varias casitas con sala, comedor, tres cuartos, en $28, y en la propia manzana otras de más bajo alquiler. En el Pasaje de Jesús Peregrino 76, viviendas a $16.

TROCADERO 67. Se alquilan los altos compuestos de sala, comedor, 3 cuartos, cuarto de baño, servicio y bomba para elevar el agua.

VIVES 80. Planta baja con sala, comedor, cinco cuartos y servicios, en $30.

Para informes sobre las anteriores casas, dirigirse a J. BALCELLS Y Cía., S. en C. San Ignacio 33, Teléfono A-2766

A1 C 58 27 feb 4

MARINA 54

Primer alto, frente parque Maceo, casa nueva, recibidor, sala, comedor, tres habitaciones, lujoso baño intercalado, galería persianas, pantry, cuarto criado con baño. Llaves bodega esquina Marina y Vapor. Informes, teléfono A-6318. O-Reilly 19.

A1 7603 27 mar 1

SE ALQUILA CHACON 7, altos, sala, comedor, dos habitaciones, baño y cocina. La llave en los bajos. Informan: Habana 76.

A1 7581 27-3 Mar.

SE DESEA COLOCAR una joven española, para comedor o cuartos, está práctica y acostumbrada al servicio fino. Informan: Telf. F-3849.

A1 7590 27-29 Feb.

$45.00 ALQUILANSE bajos modernos, Industria 55, sala, recibidor, baño intercalado, comedor, tres cuartos y uno de criados. Llaves en los altos. Informes: Telf. M-3905.

A1 7521 27-29 Feb.

CASA, portal, sala, 4 habitaciones, gran patio, servicios, techos monolíticos, todo nuevo, en lo mejor de Almendares, por embarcar se da barato. Ayesterán 9. pregunten por Pepe, de 8 a 11 y de 1 a 5.

A1 7660 27 mar 4

INFANTA entre Valle y Zanja, se alquilan los bajos 85 y 87, para establecimiento y vivienda. También el piso principal del 91. Informan, U-2311.

A1 7669 27 mar 13

ALQUILO a una cuadra del Prado y Malecón, segundo piso, $50. Comedor fondo, 3 cuartos grandes, dos altos con baño, moderna, baño intercalado. Antes de ir pregunten por M-1681, por la llave antes de las 2. Pintada.

A1 7668 27 mar 1

GERVASIO 86, altos, esquina Neptuno, moderna, sala, saleta, comedor, cinco habitaciones, baño completo, muy fresca y clara. Llaves mueblería frente y El Siglo XX, Galiano 120.

A1 7666 27 mar 6

BEERS BULLETIN

Alquileres y Ventas. GANGAS

MONTE 284, cerca Mercado, tienda, $60.
15, 310, 10 hab, 3 criados, gar, $150.
H, 134, con mueb, 6 hab, 3 baños, $150.
BAÑOS, esq, 5 hab, 3 baños, gar, $125.
CONSULADO, piso con mueb, «De Luxe», $150.
MIRAMAR. 3 hab, garage, (T. Met), $40.
COLOMBIA, 3 hab, gar, (T. Metálica), $30.
FINCA, C. Cent., 25,000 m, casa, $100.

SE NECESITA

Casa grande, entrada del Vedado, para clínica, $250. Con contrato.

ALQUILADA

Casa Dr. Enrique Tassis, de Sanidad, Amp. Alm., a Mr. M. McMahan, Admor. Remington Co., por un año, también casa La Sierra, de Sra. Díaz Larrubia, a Mr. Paul Davis, de New York.

SE VENDE. Casa Huéspedes, céntrica. 25 hab. con sus muebles, renta $100, en $2,000. 2 pisos.

SE VENDE. 50,000 metros, 20 kilos. de la Habana, buena casa de madera, 300 palmas, 100 frutales, arroyo, con $3,000 en la mano.

SE VENDE, gran propiedad, Cerro 550. 1,445 varas, 12 habs, 3 patios, para industria o colegio, clínica, etc. $22,000.

BEERS HAVANA

Especialistas en Alquileres (Desde 1906). 9 1-2, O-Reilly St., Havana.

A1 7533 27 feb 28

GERVASIO número 131 entre Salud y Reina, hermoso altos con sala, antesala, 3 cuartos, baño completo, cocina, cuarto y servicio de criados. Precio muy rebajado. Informa, Goizueta. F-3937.

A1 7659 27 mar 4

LOS BAJOS MODERNOS DE LA HABANA CON SOLO UN MES DE FONDO

Se alquilan con sala, 4 cuartos, baño intercalado, etc., otros bajos con dos cuartos en $12. Calle de Justicia esquina Arango, una cuadra tranvías. Calzada Concha. Llaves bodega.

A1 7663 27 mar 2

ALTOS nuevos, baratos, con cuatro cuartos, $27. Media cuadra de Monte. Romay 25. Abiertos 1 a 6. Librería Albela· U-5783.

A1 7640 27 mar 4

ALQUILO altos y bajos. San Rafael 153 y 165, entre Lucena y Marqués González; Marqués González 6, entre San Rafael y San José y Zanja 108, sala, comedor, 3 habitaciones y servicios. Llave, la misma. Informes, Obispo 16.

A1 7611 27 mar 5

ALQUILERES

CONDESA 3, bajos, casi esquina Campanario. Sala, comedor, tres cuartos grandes, cocina gas, baño, $25. Llave en la misma o bodega. Informes, M-7203.

CONDESA 3, primer piso, casi esquina Campanario. Sala, comedor, tres cuartos grandes, cocina gas, baño, $27. Llave en la misma o bodega. Informes, M-7203.

A1 7652 27 mar 1

SE ALQUILAN los altos de Villegas 16, acabados de pintar, compuestos de sala, saleta y tres cuartos. Alquiler, $34. Informan en la misma.

A1 7661 27 mar 29

TEJADILLO 32, bajos, amplia y cómoda casa, propia para familia larga o huéspedes. La llave en el alto. Informes, Obispo 16.

A1 7610 27 feb 5

A-2 Vedado y Príncipe

EDIFICIO calle H número 184, entre 23 y 21, Vedado, casitas al estilo americano, para familias cortas. Alquiler razonable. Informes, el portero.

A2 7612 27 mar 5

ONCE número 269 entre E y D, alquilo modernos bajos. Jardín, portal, sala, recibidor, 4 dormitorios, comedor, baño intercalado, pantry, 2 cuartos de criados y garage. Precio, $80. Verse de 9 a 11 y 2 a 5. Informes, Obispo 16.

A2 7606 27 mar 5

CALLE 2 268 entre Zapata y 31. Habitaciones baratas, con y sin luz.

A2 7627 27 mar 3

LINEA 104 esquina a 4, altos modernos, sala, comedor, 3 cuartos, baño completo en colores, cuarto y servicios de criados, garage. Alquiler módico. Encargado en la misma informa.

A2 7623 27 mar 1

SE ALQUILA casa cómoda y fresca, calle 17 y 4, número 147, recibidor, comedor, 6 cuartos, baño completo, amplio portal y jardín. Las llaves en la misma.

A2 7649 27 mar 3

VEDADO: ALQUILO casas altas y bajas, cuatro, seis habitaciones; también dos plantas, cinco dormitorios, baño el alto, frente nuevo Malecón, 11 entre L. y M. Informes: 103.

A2 7518 27-1 Mar.

CALLE H., 95, ALTOS, entre 9 y 11, frente al Hospital de Maternidad. Se alquilan estos hermosos altos. Precio rebajado. Llave en los bajos. Informes: Galiano 94, Ros y Novoa.

A2 7491 27-5 Mar.

21 ENTRE C y D, hermosísimas casitas de apartamentos, compuestas de sala, comedor, 2 habitaciones, pantry, baño, cocina. desde $25. Otra, sala y habitación desde $16. Empleados y elevador día y noche para el servicio de los señores inquilinos. Goizueta, F-3937.

A2 7657 27 mar 4

D No. 209 entre 21 y 23, hermosísimos y frescos altos, próximos a desocuparse, con sala, antesala, seis cuartos, 2 baños completos, comedor al fondo, cuarto y servicio servidumbre. Precio muy rebajado. Informa, Goizueta. F-3937.

A2 7658 27 mar 4

TERCERA entre E y F, hermosísimos altos o bajos, compuestos de sala, antesala, 4 cuartos, baño, comedor al fondo, cuarto y servicio de criados, etc., a media cuadra de los baños de mar. Precio 3 veces rebajado. Informa, Goizueta. F-3937.

A2 7655 27 mar 4

C No. 209, entre 21 y 23, amplios altos de construcción antigua, próximos a desocuparse, con sala, antesala, antesala, comedor, 4 cuartos, baño, etc. Precio, $30. Informa, Goizueta. F-3937.

A2 7856 27 mar 4

VEDADO, calle 14 número 181 entre 19 y 21, alquilo altos muy frescos, cuatro habitaciones, sala, recibidor, comedor, baño completo, cocina y cuarto para criados. Más informes, teléfono F-6051.

A2 7670 27 mar 1

A-3 Cerro y Palatino

SANTOVENIA 3, altos y bajos, sala, comedor, dos cuartos, baño y cocina, alquiler módico. Llaves, informes en la misma.

A3 7626 27 mar 3

A-4 Marianao y sus Repartos

ALQUILO moderna residencia, Miramar, Quinta Avenida y 30, seis cuartos, 3 baños familia, terraza y todas las comodidades para familia de gusto, rebajada $120. Llaves al lado. U-4742, A-6524.

A4 7639 27 mar 4

AMPLIACION Almendares. Calle 12 esquina a 4, precioso chalet de dos plantas, con 4 dormitorios altos y servicios en los bajos, toda decorada, gran confort, garage y cuarto de chófer. Alquiler módico, la llave al lado. Informan, Aguiar 78.

A4 7624 27 mar 1

CALLE 5 entre 2 y 4, La Sierra, se alquila casa moderna, una planta, portal, sala, hall, 3 hermosos cuartos, baño lujoso, gran comedor, pantry, cocina, 2 cuartos criados, lavandería, garage y bonito patio al fondo. Véala de 9 a 12 y 3 a 6.

A4 7479 26 mar 1

MODERNAS CASAS INDEPENDIENTES CON 2 CUARTOS, EN $10.00

Alquilo próximo Colegio Belén, tienen patio y traspatio en donde guardar automóvil. Calle de Barreto esquina Gutiérrez, una cuadra de la Calzada Columbia. Llaves, bodega, dueño, F-1806.

A4 7662 27 mar 2

A-5 J. del Monte y Víbora

ESTRADA Palma 65, altos, entre O-Farrill y Lagueruela, Víbora, sala, comedor, tres cuartos y cocina. La llave en los bajos. Informes, Obispo 16. I-1518.

A5 7621 27 mar 5

CALZADA de la Víbora esquina a Genaro Sánchez, frente al paradero Havana Central, pisos modernos, sala, hall, dos cuartos, terraza y servicios. Precio rebajado. La llave en la misma. Informes, A-6420.

A5 7609 27 feb 5

MODERNAS Y BARATAS

Se alquilan dos espaciosas casas. Madrid 9, a media cuadra de la calzada, y 10 de Octubre 347. Pueden verse de 3 a 5. Informes, U-5577.

A5 7628 27 mar 1

CARMEN 14 entre Figueroa y S-trampes, portal, sala, saleta, tres habitaciones, comedor, baño, cocina, cuarto y servicios criados, muchas comodidades. Informes I-1669.

A5 7394 26-29 Feb.

A-6 Concha y Luyanó

SANTA Ana 26, entre Atarés y Acierto, muy cerca de la Esquina de Toyo, mampostería, portal, sala, comedor, cuatro habitaciones, baño intercalado y cocina. 21 pesos. La llave en la bodega esquina Atarés. Informes, Salud 34. A-6682.

A6 7676 27 mar 3

A-7 Sto. Suárez y Mendoza

ALQUILO EL 1o. piso de Zapote y San Benigno. Muy barato, frente al parque Sto. Suárez tiene sala, saleta, comedor, tres cuartos, baño completo, cuarto y servicio criados. Puede verse de 1 a 5. La llave en la botica. Informes Teléfono M-4665.

A-7 7473 26-5 Mar.

B-1 Casas-Apartamentos

APARTAMENTOS

PARA FAMILIAS

NO SE MUDE SIN VER A PASEO Y 25, VEDADO

Agradecerá el consejo

Precios, Desde $50.

Después llame al Telf. A-4623

B1 7615 27 mar [illegible]

ALQUILERES

VEDADO. Calle 23 y 6, alquilo un apartamento, dos piezas, cocina y baño. Más informes, Telf. F-6051.

B1 7671 27 mar 1

B-2 Locales y Naves

VEDADO: ALQUILO esquina a tres calles, salón corrido, 11 y M. Informes, los altos.

B2 7517 27-1 Mar.

TEJADILLO 18, amplio local moderno, propio para oficina y almacén. Precio reducido. Informes, Obispo 16.

B2 7622 27 mar 5

B-3 Departamentos

ALQUILASE departamento independiente, dos habitaciones, servicio en azotea y casa particular. Exigimos referencias. Villegas 14, altos.

B3 7641 27 mar 1

B-4 Habitaciones

MURALLA 55, altos, entre Habana y Compostela, alquilo una espléndida habitación, hay balcón a la calle, terraza, cocina, baño, luz, teléfono, casa tranquila, precio situación.

B4 7605 27 mar 1

SANTOVENIA 3, habitaciones altas y bajas, acabadas de pintar, y ventiladas.

B4 7625 27 mar 3

OFICINAS y habitaciones con balcón a la calle en Obispo 59, altos del café Europa, de de 10 pesos, con elevador, lavabo, baño, luz, para familias en azotea.

B4 7644 27 mar 1

SE ALQUILA barata una habitación amueblada, con baño privado en Lamparilla 64, altos, entre Villegas y Aguacate. Sólo a hombres y que sea persona de moralidad.

B4 7484 26 mar 3

HERMOSAS y ventiladas habitaciones, se alquilan en Aguila 155; todas con agua corriente en las mismas y caliente en los baños. Precios sumamente económicos.

B4 7675 27 mar 8

LAMPARILLA 60, entre Aguacate y Villegas, habitaciones y departamentos modernos, muy baratos, primer piso, segundo y tercero, mucha tranquilidad y muy frescas.

B4 7665 27 mar 8

B-5 Casas de Huéspedes

LA REINA. Reina número 20, casa de huéspedes, habitaciones con vista a la calle, servicio privado, agua caliente, inmejorable comida, precios reducidos. $30 mensuales, y matrimonios $50.

B5 7667 27 mar 1

B-6 Hoteles

Gran HOTEL

Teniente Rey y Zulueta

Alquilamos habitaciones con baño privado, comida y todo servicio, desde $30 al mes para una persona y $60 para dos.

$30

B6 7584 27 mar 3

SE SOLICITAN

S-1 Criadas y Criados

SE SOLICITA UN PRIMER criado fino que sepa servir la mesa. Casa de Pablo Mendoza, Paseo y 15, Vedado, de 3 a 5.

S1 7530 27-29 Feb.

S-11 Agentes y Socios

OPORTUNIDAD COMERCIAL

Estamos interesados en obtener para Cuba un representante de los diversos productos nuestros. Necesitamos una persona decidida para el negocio, que tenga algún conocimiento de maquinaria. La persona indicaba debe invertir una pequeña cantidad de dinero, con la cual obtendrá grandes beneficios. Se requieren referencias. Escribir a C. R. Rubins, hotel Pasaje. Habana.

S11 7098 24 feb 28

SE OFRECEN

O-1 Criadas y Criados

SE DESEA COLOCAR una joven española de criada de cuartos, si es matrimonio solo, para todo; tiene referencias. Telf. M-5412.

O1 7602 7-29 Feb.

SE DESEA COLOCAR joven española, de criada de mano o manejadora; tiene buenas referencias. Informan; Telf. I-6142.

O1 7598 27-29 Feb.

SE DESEA COLOCAR joven española, para comedor o cuartos; tiene muy buenas referencias, es cariñosa con los niños, ayuda en la cocina. Desea casa de moralidad. M-3704.

O1 7563 27-29 Feb.

SE DESEA COLOCAR una joven española, de criada de mano; entiende de cocina. FO-2363.

O1 7474 27-29 Feb.

DESEA colocarse muchacha joven, española, para criada de mano, sabe cocinar, buenas referencias, teléfono A-1715.

O1 7637 27 mar 1

JOVEN español desea colocarse en casa particular, de criado de mano o de portero, sabe de jardinero y entiende de cocina, tiene buenas referencias. FO-2750.

O1 7636 27 feb 29

O-2 Cocineras y Cocineros

JOVEN americana con buenas referencias y muchos años en el país, desea colocarse de cocinera, criada de mano o manejadora. Telf. A-5186.

O2 7601 27 mar 1

COCINERO y repostero madrileño, ofrecé sus servicios a casa particular, conoce las tres cocinas, principalmente a la francesa, es dulcero, fino, limpio y económico, tiene referencias de casas conocidas. Teléfono FO-2727.

O2 7674 27 mar 1

SE DESEA colocar una joven española para cocinera y repostera o para otros trabajos, sabe coser, tiene buenas referencias. Informan, teléfono M-4345.

O2 7673 27 mar 1

O-6 Chóferes

CHOFER español con 9 años de práctica y magníficas referencia, desea colocarse. Telf. F-1925.

O6 7651 27 mar 1

SE COMPRAN

C-3 Fincas Rústicas

SE COMPRA una finca de cuatro, seis o más caballerías, que tenga gran palmar y facilidades de aguadas. Informes de capacidad, lugar y precio al señor Codina. Apartado número 840 Habana.

C 3 7642 27 mar 3

SE VENDEN

V-1 Casas

SE VENDE EN LA AVENIDA de Los Aliados, casa número 46, de dos plantas, acabada de construir, con todas las comodidades modernas, en terreno de 1011 varas cuadradas. Se da muy barata, por urgencia. Informa, en la misma, Pérez.

V1 7489 27-29 Feb.

SE VENDEN

GANGA, $3,400

Vendo en ese precio, 3 casas modernas, sala, 2 habitaciones, baño moderno, cocina, patio, todas decoradas, situación, Este de la línea A. B. C. casi esquina a Mendoza, Santo Suárez. Admito parte en hipoteca. Alberto Cuervo. Obispo 59, altos, M-1537.

V1 7630 27 mar 2

APROVECHE. Se vende en lo mejor del reparto Ampliación de Almendares, una casa nueva, está alquilada, moléstese llamando al Telf. M-2260 y quedará asombrado del precio y de las facilidades de pagar.

V1 7650 27 feb 2

HORROROSA ganga. Vendo casa moderna, Vedado, jardín, portal, sala, comedor, 4 habitaciones y 2 altas, baño, pantry, cocina, garage. Mide 330 metros, todo fabricado. Precio, $8,500. Solamente $1,300 contado, resto hipoteca o facilidad de pago. Oficina, Marrero. Aguiar 57. Telf. A-7672.

V1 7653 27 mar 1

V-3 Fincas Rústicas

VENDO O ARRIENDO finca de una caballería, pegada al pueblo de Candelaria, un bohío, agua corriente dentro de la finca, cercada de alambre. Informes: F-4102.

V3 7519 27-1 Mar.

FINCA DE RECREO

En la curva de Cantarranas, con frente Carretera Central, superficie 40,000 metros. Jardines, chalet mampostería, hermosa arboleda, pozos, tanque, luz eléctrica, espléndidas residencias la rodean, cedo crédito hipotecario, 7,000 al 11 o|o vencido que grava la misma. Alberto Cuervo, Obispo 59, altos. M-1537.

V3 7629 27 mar 2

V-5 Muebles y Prendas

MUEBLES. Juegos cuarto, $40. Sala $20; recibidor $25; comedor $35; juego cuarto 3 cuerpo $75; comedor Arte Moderno $68; estilo Renacimiento; neveras esmaltadas $12; de porcelana $30; sillones portal $8; camas niño $4; máquinas Singer $9; burós $8. Infanta 88. Cao y Pita. Telf. U-4352.

V5 7648 27 mar 6

V-8 Instrumentos de Músicas

AFINE su piano, pianola, por $2.50. Absoluta garantía. Virgilio Fernández, procedente de grandes fábricas europeas. Taller de reparaciones de pianos y autopianos. Zulueta 36 y medio. M-3040.

V8 7296 25 mar 27

V-11 De Animales

COSECHEROS DE ARROZ

Por que seguir el antiquísimo método del pilón, cuando por un costo muy reducido pueden adquirir una moderna Descascaradora y Pulidora de arroz de la mejor marca inglesa. Soliciten catálogo e informes hoy mismo a la INDUSTRIAL MACHINERY CO., San Ignacio 12, Apartado 2502. Habana.

A LOS PEQUEÑOS AGRICULTORES

Les interesa saber que por muy poco dinero pueden adquirir una máquina para moler el alimento de sus aves, el pienso para su ganado y al mismo tiempo sacar la harina de maíz suficiente para su consumo propio y algo más. Pidan catálogo e informes a la INDUSTRIAL MACHINERY CO., San Ignacio 12, Apartado 2502, Habana.

A LOS INDUSTRIALES Y DUEÑOS DE TALLERES

Los invitamos a inspeccionar los famosos motores de petróleo DIESEL de fabricación inglesa. Lo más económico, lo más sólido y lo más reducido que se conoce en tipo vertical. Pidan catálogo e informes a la INDUSTRIAL MACHINERY CO., San Ignacio 12, Apartado 2502.

SE VENDE un molino para hacer harina de maíz, de muy poco uso, de 12», a precio razonable. Véalo en la INDUSTRIAL MACHINERY Co., San Ignacio 12, Apartado 2502, Habana.

SE VENDE un Tostador de café marca ROYAL, de quince libras, a precio de ocasión. Está flamante. Véalo en San Ignacio 12.

Pruebe la famosa Correa de pelo camello MULTIPLAR, fabricación inglesa, y evite las molestias y la pérdida de tiempo que le ocasione otras marcas inferiores. Pida precios e informes a la INDUSTRIAL MACHINERY CO., San Ignacio 12, Apartado 2502, Habana.

A LOS PANADEROS

Ya llegó la nueva remesa de lona para galleteros de 17 y 22 pulgadas de ancho. Calidad superior, especial para su industria. Precio arreglado a la situación. INDUSTRIAL MACHINERY CO. San Ignacio 12, Apartado 2502, Habana.

V11 7562 27 feb 29

V-12 Objetos Varios

SE VENDE MUY BARATO, nuevo de paquete, un «Vita-Ray Sunshine Generator», automático y fácil manejo. Lo último en tratamientos de rayos Ultra-Violeta e Infra-Rojo. Ideal para particulares, clubs o médicos, Avenida de Los Aliados número 46, Pérez.

V12 7490 27-29 Feb.

DINERO E HIPOTECAS

BUSCO capitalista, $10,000, negocio «único». Resultados positivos. No importa sexo ni experiencia comercial, fácil comprensión. No quiero curiosos. Para entrevista diríjanse Mailorder, apartado 1084, Habana.

Z s o 7594 27 mar 1

¡GANESE $100! Cedo hipoteca, $900, en $800. Garantía, casa Luyanó, valorizada $4,000; también tomo 140, 10 o|o S|. Propiedad, Factoría, cerca Isla de Cuba. Llame lunes, M-6513, (escritorio).

Z s t 7654 27 mar 1

TENGO $500 PARA HIPOTECA

También compraría crédito hipotecario sobre casas en la Habana y todos los repartos. Trato directo. Aguila 148. Telf. M-9468. Marcelino González.

Z s o 7664 27 mar 1

PARA EL HOGAR

PH-2 Reparación de Muebles

NOS ENCARGAMOS de reparar, barnizar y tapizar toda clase de muebles de uso, dejándolos como nuevos, así como también de azogar lunas y restaurar y dorar lámparas, pudiendo usted pagar el trabajo con facilidades si así lo desea. Haga su arreglo con casa seria. Llame al teléfono A-7451, mueblería de Víctor Noste y Co.

PH2 7631 27 mar 4

ENSEÑANZAS

E-5 Profesores

TAQUIGRAFIA Pitman, inglés y español, clase individual, aseguro enseñanza en corto tiempo y ayudo a emplear. Llame al F-4618, de 1-2 p. m. y 6-9 p. m.

E5 7589 27 mar 4

DE INTERES GENERAL

PERDIDA. Se ha perdido un perro policía grande, oscuro; al que lo entregue en la Calzada del Cerro 541, esquina a Buenos Aires, se le gratificará.

I G 7633 27 feb 29

M.E.C.D. 2016

PROFESIONALES

DRES. EN MEDICINA

DR. A. VENERO

Vías urinarias, Impotencia, Sífilis. Curación rápida. Cuota semanal. Diatermia, Ozonoterapia, etc. Consultas, de 10 a 12 m., y de 4 a 7 p. m. San Miguel 55, esquina a San Nicolás. Telf. A-9380.

Prof. 7346 26-31 Mar.

DR. ALBERTO S. de Bustamante Profesor de Obstetricia, por oposición. Domicilio: Calle 15, entre J. y K., Vedado. Telf. F-1862. Consultas de 1 a 3, lunes y viernes, en la Clínica Bustamante-Núñez. Teléfono F-2901.

Profs. 5686 12-13 Mar.

DR MANUEL LOPEZ PRADES

Graduado Madrid y Habana. 41 años ejerciendo. Enfermedades de la sangre, pecho, señoras y niños Partos. Tratamiento especial curativo de las afecciones Genitales de la Mujer. Consultas diarias, 9 a 11 y 1 a 5. Gratis, martes y viernes. Amistad 95, altos.

Prof. 5491 10-11 Mar.

DR. PEDRO MONTALVO

Medicina general de Adultos y Niños Con preferencia Vías Digestivas Tratamientos fisioterápicos. Análisis de Laboratorio. Consultas de 2 a 4 en Belascoaín 79. U-5050 Honorarios, los que desee abonar cada cliente. Avisos: F-1972.

Prof. 4654 4-3 Mar.

DR. EMILIO MARTINEZ (Padre)

Aplicaciones de radium. Calle L., número 208, Vedado, de 11 a 12, frente al Hospital Mercedes.

Prof. 6563 19-20 Mar.

INSTITUTO OBSTETRICO "BUSTAMANTE" MATERNIDAD PRIVADA

Exclusivamente para la atención durante el embarazo, el parto y el puerperio. Contratación individual de servicios obstétricos. Honorarios amortizables por mensualidades de cinco y diez pesos, que hacen un total de cuarenta y cinco y noventa pesos al final del embarazo. Informes: Clínica Bustamante-Núñez. J. esquina a 11, Vedado. Telf. F-8890.

Profs. 5684 12-13 Mar.

DR. ABELARDO LABRADOR

Consultas gratis 8 a 12 a. m. Pagas 3 a 5 p. m. Enfermedades señoras, flujos crónicos, metritis, bronquitis, corazón, riñones, diabetes, reumatismo crónico, enflaquecimiento. Inyecciones Neo-Salvasán. Angeles 3, entre Reina y Estrella Telf. A-0801.

Prfo. 6646 20-21 marzo

DR. FRANCISCO J. DE VELASCO

Corazón, Pulmones, Estómago, Intestinos

DR. RUBEN DE VELASCO

Corazón. Pulmones, Enfermedades de los niños Consultas de 12 a 2 y de 1 a 4, días laborables. Horas especiales previo aviso, Salud 24. Telf. A-5418.

Profs. 5685 12-13 Mar.

Noticias de Palacio

EL PRESIDENTE

Todo el día de ayer lo pasó ausente de la capital el Presidente de la República, que se encuentra en su finca de Santiago de las Vegas, pasando los días finales de semana.

INFORMES

Con tal motivo, el secretario interino de la Presidencia doctor Rosell, se comunicó, en la mañana, por teléfono de larga distancia, con el Presidente, dándole cuenta de los asuntos urgentes.

El lunes regresará a Palacio el Presidente, reanudando sus labores oficiales.

MENSAJE DE FELICITACION

Por conducto de la Secretaría de Estado, el Presidente de la República envió un cordial mensaje de felicitación al Presidente de la República Dominicana general Carrillo, felicitándolo en nombre del Gobierno y pueblo cubanos, por la conmemoración de la independencia de dicho país, ayer, en dicha república hermana.

Además, el Presidente envió un telegrama de felicitación por igual motivo, al ministro de Santo Domingo en Cuba, señor Osvaldo Bazil.

VISITANTES

Durante la mañana de ayer acudieron a Palacio numerosos políticos y algunos miembros del Gabinete, a quienes se informó por el secretario de la Presidencia, doctor Rosell, de la ausencia del Presidente.

EL PROBLEMA LIBERAL DEL MOMENTO

El doctor Francisco Félix Ledón, abogado autor del recurso contra el ex alcalde Cuesta, que ha provocado el fallo del Tribunal Superior Electoral y la alarma entre los elementos del Partido, por la nulidad de la sesión de la Junta Municipal Electoral y de la Provincial, liberales, estuvo en Palacio procurando al senador doctor Viriato Gutiérrez con el que estaba citado, para tratarle del importante problema.

También estuvieron en Palacio con objeto de ver a Viriato sobre el mismo asunto, el Presidente de la Cámara, doctor Guas Inclán y el doctor Gustavo Gutiérrez. Este último, refiriéndose al problema liberal del momento, hizo las siguientes declaraciones:

«Las elecciones de mañana (hoy) tienen que celebrarse forzosamente, porque es imposición, sin apelación, del ministerio de la Ley.

«Las elecciones no pueden suspenderse. Al contrario: deben celebrarse y eso es lo que se hará forzosamente, porque creado el problema, ha de establecerse el recurso de apelación sin que ello en nada perjudique a la función electoral que se avecina.

«El fallo del Tribunal Superior Electoral no declara nula la convocatoria, sino la sesión, para anular uno de los votos de los asistentes a la misma, que restado de la unidad, continúa habiendo mayoría suficiente por lo que resultará buena la actuación de la Municipal Liberal y de la Provincial, por eso le aseguro y ratifico, que debe haber elecciones mañana ya que ello es consecuencia de un imperativo de la Ley.

«La suspensión de elecciones, de acuerdo con la Ley, sólo se pueden dictar cuando se trate de una grave alteración del orden público que ponga en peligro la normal función de los electores; pero porque sea una alteración a ocurrir o un anuncio de alteración del orden.

«Después, cuando ya se cumpla con ese requisito, entonces puede legalmente apelarse al más alto Tribunal de Justicia, aduciéndose las razones de derecho que cada cual crea».

ANUNCIESE EN EL Diario de la Marina

ALQUILERES

A-1 Habana

ANIMAS 94, ESQUINA San Nicolás, accesoria para familias. salón amplio, servicios completos, $16.00. Llave, bodega. M-3205.
Al 7585 27-2 Mar.

HOSPITAL 16, ALTOS

Se alquilan el primero y segundo pisos de esta lujosa casa, entre Jovellar y San Lázaro, compuestas de sala, recibidor, cuatro cuartos, comedor al fondo, cocina, baño lujoso, cuarto y servicio criados. La llave en la misma, de 8 a 12 de la mañana. Precio de cada piso, $35.00 mensuales. Informan: Telf. A-8980, edificio Gómez Mena, Departamento 705, Obispo y Aguiar.
Al 7555 27-5 Mar.

SAN NICOLAS 28-A., altos, sala, comedor, tres cuartos, dos azoteas, mirador, servicios completos. Se presta subarrendar. Llaves bodega. Telf. M-3205.

ZEQUEIRA 98, sala, recibidor, cuatro habitaciones muy grandes, propia mucha familia. Próxima Calzada Cerro, $25.00. Telf. M-3205.

GERVASIO 41, altos, casa de famimilia, habitaciones amplias, balcón, lavabo, luz. Informan la misma. Telf M-3205.
Al 7586 27-2 Mar.

ALQUILO SAN NICOLAS 76, bajos, sala, saleta, cuatro habitaciones, con lavabos agua corriente, comedor, baño, cocina, patio, cuarto, servicio criados. Para verla, llame: Cuevas. M-9896.
Al 7499 27-1 Mar.

SE ALQUILAN MUY BARATOS los altos y bajos de San Miguel 83, próximos a Galiano. Informes: Avenida de Menocal y San José, botica.
Al 7495 27-1 Mar.

CARMEN 1-D., entre Campanario y Lealtad, bajos, sala, comedor, tres hermosas habitaciones, baño y cocina. Informan: M-3729.
Al 7543 27-1 Mar.

A 26 Y 34 PESOS, Figuras núm. 37, entre Monte y Tenerife, pisos modernos, terraza, sala, tres y cuatro habitaciones, baño lujoso completo intercalado, calentador, comedor, cocina y servicio criados. Agua abundante. Llaves, bodega Figuras y Tenerife Informan: A-1320 y F-5163.
A-1 7453 26-28 feb.

CONCORDIA 154 moderno, entre Marqués González y Oquendo, amplios, claros, frescos bajos, acabados pintar, asala, saleta, tres cuartos, baño completo, servicio criado, cocina gas. Dueño: los altos.
A-1 7407 26-29 feb.

MERCED No. 86

Se compone de ocho habitaciones, sala, saleta y comedor, tiene varios servicios, informes en la misma M-1882.
A-1 7441 26-2 marzo.

SE ALQUILA, la planta alta de Escobar 117 entre Salud y Reina compuesta de sala muy espaciosa, saleta, comedor, 6 habitaciones, 2 baños, cocina y cuarto de criados con su servicio. La llave en los bajos. Informes U-3058.
A-1 7408 26-3 marzo.

SE ALQUILA la plan baja de la casa Habana 15, compuesta sala, recibidor, 4 habitaciones, baño intercalado, comedor al fondo, servicio de criado. También alquilo los bajos de la casas Habana 25 compuesta, sala, recibidor, 3 habitaciones, baño intercalado, comedor al fondo, cuarto y servicio de criado. Informan en Rayo 110 Teléfono A-9743.
A-1 7444 26-5 marzo.

SE ALQUILA: AGUACATE No. 30

Bajos, modernos, sala, saleta, cuatro grandes habitaciones, servicio de criados completo, patio y dos traspatios. Informes en el mismo.
Al 7391 26-29 Feb.

SE ALQUILA Apodaca 70 entre Aguila y Revillagigedo, sala, comedor, dos cuartos muy grandes y otros dos iguales con servicios en la azotea. Abierta de 2 a 5.
A-1 7451 26-29 feb.

CARDENAS 42 altos, sala, saleta, tres habitaciones, dos cocinas, servicios completos. Informan: M-3717.
A-1 7037 23-29 feb.

TENIENTE REY 92 A. Moderno alto, sala, recibidor, tres habitaciones, comedor al fondo, cocina, baño, doble servicio, llaves e informes al lado Segundo piso. Teléfono A-3695, F-5386.
A-1 7461 26-29 feb.

ALQUILERES

AGUILA 58, ALTOS

Sala, comedor, tres cuartos, baño completo y servicio de criados. $30.00.

BLANCO 15, ALTOS

Sala, saleta, comedor, baño, tres cuartos y servicio de criados, $25.00.

CONCORDIA 100, ALTOS

Sala, saleta, comedor al fondo, tres cuartos, baño intercalado, cuarto y servicio para criados, $38.00.

ESCOBAR 72, BAJOS

Sala, comedor, dos cuartos y baño. $25.00.

GALIANO 24, ALTOS

Hermosa casa, sala, saleta, siete cuartos, lujoso baño, comedor, espléndida cocina, cuarto y servicio de criados, $80.00.

HOSPITAL 3-A., ALTOS

Sala, saleta, comedor al fondo, tres cuartos, baño y servicio de criados, $34.00.

INDUSTRIA 5, ALTOS

Sala, comedor, dos cuartos, baño completo y cocina, $28.00.

INFANTA 106

Entre San Miguel y San Rafael, altos, terraza, gabinete, sala, comedor, cuatro cuartos, baño intercalado y servicio de criados. $40.00.

JOVELLAR 33, ALTOS

Sala, saleta, comedor al fondo, tres cuartos, baño intercalado, cuarto y servicio de criados, $34.00.

LEALTAD 143, ALTOS

Hermosa casa, sala, saleta, comedor al fondo, seis cuartos, baño intercalado, cuarto y servicio de criados, 65 pesos.

NEPTUNO 235, ALTOS

Sala, comedor, tres cuartos, baño y servicio de criados, $30.00.

PASAJE DE GIQUEL No. 3, BAJOS

Sala, comedor, tres cuartos, baño y cocina, $22.00.

PERSEVERANCIA 56, BAJOS

Sala, comedor, dos cuartos. $28.00.

SAN RAFAEL 63 BAJOS Y ALTOS

Sala, saleta, comedor al fondo, cuatro cuartos, baño intercalado y servicio de criados, $45.00. y $40.00.

TROCADERO 52

Una sola planta, antigua, sala, comedor, tres cuartos, baño y patio, $30.00.

INFORMAN: THE NATIONAL CITY BANK OF NEW YORK

Departamento: Administración de Bienes. M-9871 A-9897
Al C-55 26-3 Mar.

MANRIQUE Y SAN JOSE: Se alquilan primer piso, compuesto de sala, saleta, comedor, tres habitaciones, baño intercalado completo, cocina y servicio de criados; tercer piso, compuesto de sala, comedor, dos habitaciones, baño intercalado, cocina y servicio de criados, luz y limpieza de escaleras. Informes: A-7036. La llave en el café.
Al 7344 26-2 Mar.

PRADO 77-A. ALQUILO el primer y segundo pisos, de esta espaciosa casa, con grandes terrazas al frente y galería cubierta, muy apropiada para gran casa huéspedes. Precio muy reducidísimo. Verlos allí, únicamente de 2 a 5.
Al 7508 27-6 Mar.

ALQUILO AGUIAR 5 y 7, altos, sala, comedor, dos cuartos, servicios completos; bajos, sala, comedor, tres cuartos, servicios completos. Precio de una verdadera situación. Télf. M-4844
Al 7544 27-3 Mar.

JOVELLAR 8, ARAMBURU, Hospital, alquilo casas altas y bajas, sala, saleta, tres habitaciones, baño intercalado, comedor, cocina, cuarto, servicio criados, $40.00. Informes, la misma. M-1429 U-2259.
Al 7540 27-8 Mar.

ALQUILO SAN MIGUEL 308, dos altos esquina, nuevos, punto ideal, rodeados de tranvías, parques, chalets, sala, comedor, cuatro cuarto, baño intercalado, servicio criados. I-6349 y U-2036.
Al 7574 27-1 Mar.

SE ALQUILA LA CASA Habana 198, propia para Sociedad, Clínica o casa de huéspedes o colegio. Inofrman: Tejadillo 1. Telf. A-1047, tercer piso.
Al 7546 27-3 Mar.

NEPTUNO 61, ENTRE Aguila y Galiano. Primero y segundo pisos con sala, recibidor, cinco cuartos, dos baños, comedor, pantry, y demás servicios. Llaves en los bajos. Informes: F-2410.
Al 7513 27-1 Mar.

SAN RAFAEL (141-C.), entre Oquendo y Soledad, modernos y muy frescos altos, recibidor, sala, comedor al fondo, cuatro habitaciones y espléndidos servicios sanitarios. Informan: FO-2129.
Al 7588 27-4 Mar.

SAN MIGUEL NUMERO 292 entre Infanta y Basarrate, sala, comedor, tres habitaciones, baño de familia completo, agua caliente y servicio criados. Informan: FO-2129.
Al 7587 27-1 Mar.

NEPTUNO 236 moderno segundo piso, sala, recibidor, tres habitaciones, baño intercalado, c omedor, cuarto y servicio de criados. Informan: Telf. U-3063.
Al 7561 27-3 Mar.

ALQUILO $20.00 EN EL Ensanche de La Habana, chalet con portal, sala, comedor, tres habitaciones, baño intercalado, cocina, patio, Bruzón 31, entre Montoro y Pozos Dulces.
Al 7583 27-1 Mar.

GERVASIO 155, A CUADRA y media Reina, y dos de Belascoaín, casi esquina a Estrella, fresquísimos, preciosos altos, recién construídos, sala grande, recibidorcito, dos habitaciones, baño intercalado, cocina. Precio situación.
Al 7577 27-1 Mar.

MODERNISIMOS ALTOS, acera brisa, lindísimos, propios para matrimonio, Blanco 42, entre Virtudes y Animas, sala, recibidorcito, una habitación grande, baño intercalado, cocina. Precio situación. Llaves, restaurant.
Al 7576 27-1 Mar.

ALQUILERES

CASAS PARA ALQUILAR

AGUACATE 52, inmediata hotel «Roma», modernos, espaciosos bajos, bien para profesionales o familia numerosa, en $65.00.
MONTE 104, casa adecuada para comercio, almacenes de tabaco, etc., con vidrieras al frente. Se admiten ofertas.
LAGUNAS 10, altos, inmediato Galiano, moderna vivienda, sala, cuatro habitaciones, baño completo, cocina de gas, en $40.00.
PICOTA 54, inmediata Merced y Terminal, altos, modernos, regios, sala, saleta, cuatro habitaciones, baño intercalado, comedor al fondo, cocina de gas, $45.00.
AGUILA 51, modernos y ventilados apartamentos, sala, dos habitaciones, baño intercalado, comedor, cocina de gas, a $30.00 y $35.00.
SAN NICOLAS 203, inmediato a Monte, altos y bajos modernos, sala, saleta, tres habitaciones, baños completos modernos. $35.00 y $40.00.
AGUILA 51, esquina a Bernal, local de esquina, preparado para bodega, muy cantinera, barrio céntrico y apropiado. Otra esquina igual en Ayesterán y Tulipán, Cerro. Lista para abrir. Se admiten oferta. Trato directo.
MONTE 365, interior, inmediato a Mercado Unico, nave de 800 metros superficie, propia para jai-alay, almacén o industria. Se admiten ofertas. Otra nave y viviendas, propia para industria, Santana 2, Luyanó.
PARA MAS INFORMES: P. GOMEZ Y COMPAÑIA. TELF. M-2457, SAN NICOLAS 218.
Al 7440 26-5 Mar.

SE ALQUILAN los modernos altos de esquina en Campanario y Maloja. La llave en la bodega, para más informes M-5084.
A-1 7467 26-29 feb.

VIVES 36 (ALTOS)

Frente al Parque de la Iglesia de Jesús María, bonitos y frescos, sala, recibidor, comedor, cuatro habitaciones y servicios, $34.00 Reina 82. Telf A-1805.
Al 7356 26-1 Mar.

SE ALQUILAN LOS ALTOS de Neptuno número 245. Informan en los bajos. Telf. U-4685.
Al 7393 26-28 Feb.

ALQUILO LOS BAJOS, San Rafael 152 y medio, entre Oquendo y Marqués González, sala, recibidor, cuatro cuartos grandes, comedor al fondo, patio, baño intercalado, cocina gas, y 2 cuartos criados, con servicios. También se alquilan altos con la misma distribución. A-2501.
Al 7399 26-4 Mar.

FRENTE AL PARQUE Trillo. Se alquila con sala, comedor, dos habitaciones, cocina y baño. Fresca y barata. Llaves e informes: San Miguel 254 altos.
Al 7396 26-3 Mar.

ALQUILO: Príncipe 29 al 33,; Infanta 134; Jovellar y Espada; Maloja 88 y 90, casas y apartamentos, altos y bajos, todas comodidades. Precio de situación. Informes, en las mismas.
Al 7427 26-2 Mar.

SE ALQUILA LA CASA Sol 117, propia para inquilinato, con catorce habitaciones. Se da barata. En la misma informan.
Al 7335 26-1 Mar.

ALQUILO CADIZ 64, bajos, cerca Infanta, fabricación nueva, con sala, recibidor, cuatro habitaciones, baño, servicios, comedor, cocina. Llaves: Cádiz y Cruz del Padre, bodega. Telf. A-9745.
Al 7419 26-12 Mar.

MERCED 8 ALTOS, entre Cuba y San Ignacio, sala, comedor, tres cuartos, demás servicios. Llave, bodega esquina San Ignacio. Informan: Telf. F-2608.
Al 7422 26-3 Mar.

ALQUILO CASA: Salud, cerca Galiano, bajos, para establecimiento, y altos propios para sociedad o academia, sala espaciosísima. Juntos o separados. FO-1227.
Al 7377 26-28 Feb.

MERCADERES 37: Para almacenes, garage o establecimiento. Grandes naves. Informes: F-1020 A-7155.
ANIMAS 18, BAJOS: Para familia e establecimiento pequeño. Informes: Telfs. F-1020 A-7155.
Al 7366 26-7 Mar.

SE ALQUILAN MUY BARATOS los altos de Suárez 115, con sala, saleta, comedor, cuatro cuartos, dos baños y dos cocinas, Propios para dos familias.
Al 7331 26-1 Mar.

SE ALQUILAN DOS PISOS altos. San José 44. La llave en los bajos. Informan: Plaza Vapor 19 y 20. Telf. A-2089.
Al 7336 26-1 Mar.

SE ALQUILA BARATA, la moderna casa, San Joaquín 22, por Velázquez, con sala, comedor, tres cuartos, baño intercalado y cocina.
Al 7334 26-1 Mar.

SE ALQUILAN BARATISIMAS las casas, San Joaquín 26 y 28, a media cuadra de Monte, con sala, comedor, dos cuartos y cocina.
Al 7333 26-1 Mar.

TALLER ACEVEDO
ZANJA 128. PIDA INFORMES

U-1287. Alquilo baratas las siguientes casas: Zanja 126 y 128 y medio, bajos, entre Soledad y Aramburu, sala, servicios, tres habitaciones, el 126, y cuatro, el 128 y medio; Espada 128, 130 y 132, a media cuadra Carlos III, altos e bajos, sala, saleta, tres habitaciones y servicios.
Al 7368 26-7 Mar.

$34.00

Neptuno número 356, bajos y altos, frente a la Universidad, sala, comedor, tres cuartos, baño completo, cuarto y servicio de criados. Rebajado a $34.00.

INFORMAN: F-2171 Y A-9897

Al C-51 26-2 Mar.

SE ALQUILA LA PLANTA baja de Cienfuegos 21, compuesta de sala, comedor, dos cuartos, baño y cocina. Precio: $22.00. La llave en la bodega. Informan: U-3058.
Al 7409 26-3 Mar.

CASA MODERNA $25

Infanta y Concordia, Edificio Artigas, dos habitaciones, sala, comedor magnífico baño, cocina, cuarto desahogo, limpieza escalera y basura. Informan en el Café.
A-1 7460 26 29 feb.

ALQUILERES

OQUENDO 9. PRECIOSO cómodo, moderno piso, sala, gabinete, recibidor, tres cuartos, baño intercalado, comedor, cocina, cuarto y servicio de criados. Encargado, en la misma.
Al 7063 23-4 Mar.

GANGA: LEALTAD 153. Frescos altos, ocho habitaciones, sala, antesala, baño intercalado, lujosa escalera. Precio pequeñísimo. Punto aristocrático. Cerca del Corazón de Jesús.
Al 7069 23-29 Feb.

FRESCOS PISOS ALTOS y bajos, Aramburu 52, entre Zanja y San José, sala, comedor, tres habitaciones, $30.00; con cinco, $40.00. Local para comercio, $40.00. F-5506.
Al 7010 23-2 Mar.

SE ALQUILAN
CASAS MODERNAS

JOVELLAR 27, entre Aramburu y Hospital ,sala, comedor, dos habitaciones, baño y cocina. $25.00 y $30.00.
JOVELLAR 30 y 51, entre Hospital y Espada, sala, comedor, dos habitaciones, baño y cocina, $16.00, $18.00 y $19.00.
JOVELLAR 34, entre Hospital y Espada, recibidor, sala, cuatro habitaciones, baño, comedor, cocina, cuarto y servicio de criados, $45.00
VAPOR 43, 45 y 47, entre Hospital y Espada, sala, comedor, dos habitaciones, baño y cocina, $25.00 y $30.00
CALLE 16 número 3, entre 9 y 11, en el Vedado, sala, comedor, dos habitaciones, baño, cocina, cuarto y servicio de criados, $30.00 y $20.00
CALLE TERCERA número 381, entre 2 y 4, en el Vedado, recibidor, sala, cuatro habitaciones, baño, comedor, cocina, cuarto y servicio de criados. Precio de situación.
SAN JOSE 111, entre Oquendo y Soledad, sala, dos habitaciones, baño y cocina, $16.00.
JOVELLAR 30 y 32, entre Espada y Hospital, recibidor, sala, tres habitaciones ,baño, comedor, cocina, cuarto y servicio criados, $30.00.
INFORMES: OFICIOS 22, ALTOS Telf. M-9837.
Al 6861 22-8 Mar.

ALQUILO BAJOS Y ALTOS, modernos, Vigía 50, sala, comedor, tres cuartos, $20.00; Maloja 76, altos modernos, sala, cuatro cuartos, $40.00; Maloja 70, habitaciones desde $6.00 a $10.00; Angeles 68, bajos modernos, precio de reajuste. Informan: Maloja 71. A-1098.
Al 6902 22-1 Mar.

ALQUILO ALTOS: San José 91, entre Gervasio y Belascoaín, sala, recibidor, 4 habitaciones y una alta en azotea, comedor, baño, cocina y habitación y servicio de criados. Informan: Belascoaín 48, ferretería "Capitolio".
Al 6418 18-28 Feb.

LUZ Y HABANA. Alquilo pisos modernos, rebajadísimos, acera brisa, sala, comedor, dos cuartos, baño intercalado, cocina, balcón ambas calles. Llaves e informes, bodega. Telf. A-6070.
Al 6456 18-1 Mar

SE ALQUILAN casas modernas y baratas. Arbol Seco número 65, bajos y 69, altos, entre Santo Tomás y Benjumeda, con cuatro habitaciones, sala y comedor. Más informes, U-1478. U-6668.
Al 4970 6 mar 7

ALQUILO: JOVELLAR 12, entre Aramburu y Hospital, planta baja compuesta recibidor, sala, tres habitaciones, baño, cocina, cuarto y servicio criados. Precio de situación. Llaves en la misma. Telf. M-9837.
Al 6862 22-3 Mar.

SE ALQUILA RAYO 82, altos, sala, saleta, tres cuartos, baño intercalado, servicio de criados. Precio reajustado.
Al 6848 22-2 Mar.

A $35.00 ALQUILO: Sol 10, primero y segundo pisos, sala, recibidor, comedor, cuatro cuartos, cuarto de baño, cocina de gas y servicio de criados. Informes y llaves: Cuba 100. Telf. A-2596.
Al 6871 22-29 Feb.

ALQUILO REINA número 109, primer piso, amplia y fresca casa, con tres habitaciones, todas con ventanas al Norte, baño completo intercalado, hermosa sala, saleta y terraza, comedor, cocina, cuarto y servicio de criados. Informan en la misma y el Telf. M-6123.
Al 6911 22-29 Feb.

AYESTERAN 1-A., altos modernos, sala, recibidor, tres cuartos, baño intercalado, comedor, cocina, cuarto y servicio criados. Llaves, bajos. Informan, FO-2259, M-6603.
Al 6915 22-3 Mar.

ESTRELLA 157, ESQUINA Escobar, moderno y amplio segundo piso, fresquísimo y muy barato. Tres habitaciones, baño intercalado y demás comodidades. Informan: Muralla 11. Telf. A-7468.
Al 6919 22-29 Feb.

ALQUILO FRESCO y hermoso segundo piso, en Damas 18, casi esquina Luz, compuesto de sala, saleta, recibidor, cinco amplias habitaciones, baño intercalado con agua fría y caliente, comedor, cocina de gas, cuarto de criados, con todos sus servicios. Precio de situación. Informan en los bajos. También Telf. M-3039.
Al 6649 20-29 Feb.

MALOJA 165

Entre Escobar y Gervasio. Alquilo ventilados altos, compuestos de sala, comedor, dos habitaciones, cocina, servicios. Informan: Sociedad Asturiana, Corrales 2, entre Cárdenas y Economía. Telf. A-8202, de 8 a 11 y de 1 a 4.
Al 7382 26-5 Mar.

SE ALQUILAN. En Industria 136 (frente a Campoamor) modernos altos con 2 habitaciones, baño intercalado, sala, comedor y servicio para criados. Informes en los bajos.
A-1 7477 26-29 feb.

SE ALQUILAN los altos de San Lázaro 125 entre Galiano y San Nicolás, compuestos de cuatro habitaciones, sala, saleta, comedor y doble servicio. Informan en los bajos, balcón corrido a dos calles, precio de situación.
A-1 7476 26-29 feb.

SE ALQUILA la casa Amistad 87 y medio, compuesta de sala, saleta, cuatro cuartos, comedor, cocina y baño completo al fondo; y en la azotea tiene tres cuartos amplios con su baño completo, y también un gran lavadero. La llave e informes en Amistad 87. Telf. A-4006.
Al 7095 23 mar 2

ALQUILERES

SE ALQUILAN

TEJADILLO 26, segundo piso. Sala, comedor, cuatro habitaciones, servicios y azotea independiente.

TRECE esquina a Doce, Vedado, piso alto. Sala, comedor, cinco habitaciones, terraza, baño moderno y cocina de gas.

CALLE Doce entre 19 y 21, Vedado. Jardín, portal, sala, comedor ,tres habitaciones y servicios.

PRINCIPE 12-C. Sala, comedor, tres habitaciones, patio, traspatio y servicios.

RAYO 91 altos y bajos. Sala ,comedor, tres habitaciones, servicios.

CALLEJON de España 14. Accesoria con sus servicios.

TRECE 95 Vedado, entre 12 y 14. Jardín, portal, sala, saleta, seis habitaciones, comedor al fondo, baño moderno, cocina de carbón, servicio para criados, patio y traspatio.

OQUENDO 23 entre San Miguel y San Rafael, piso bajo y principal. Sala, saleta, comedor al fondo, cuatro habitaciones, baño intercalado, cocina de gas, habitación y servicio para criados

INFANTA 134. Precioso departamento en la azotea, sala, comedor, tres habitaciones, baño moderno, cocina de gas, habitaciones y servicio para criados.

TRECE entre 16 y 18, Vedado, Chalet acabado de construir, jardín, portal, sala, hall, cuatro habitaciones, comedor de lujo, cocina de gas, pantry, baño intercalado, servicio para criados y trescientos metros de terreno al fondo.

CHESPO 56 altos y bajos. Se están terminando de reparar. Sala, comedor, cuatro habitaciones, baño moderno, cocina de gas.

Informa M. Rodríguez. Ricla 23 Teléfono A-2706.

NOTA: Si necesita casa, no deje de ver las que anteceden, y si le interesa alguna de ellas, véame personalmente de 1 la 1 por la mañana y de 6 a 7 y media por la tarde, que seguramente nos arreglaremos. No pierda tiempo llamando por teléfono. Muchas gracias.
A-1 7313 25-1 marzo.

ALQUILO SOL 13, hermoso, fresco piso, acabado de pintar, sala, saleta, gabinete, cinco habitaciones, dos servicios. Precio de verdadera ganga Telf. M-7450.
Al 7193 25-4 Mar.

SE ALQUILAN ALTOS y bajos, de Teniente Rey 16, dos puertas, portales, 300 metros superficie, $30.00. Informan en la misma. Telf. A-8051.
Al 7255 25-6 Mar.

JESUS MARIA 124, entre Picota y Curazao, sala, saleta, comedor, tres habitaciones, cocina, baño, patio y traspatio. Cómoda y barata. Telf. A-2980.
Al 6918 22-3 Mar.

EN $20.00 ALQUILO: Sol 18, una casita con una accesoria y dos cuartos altos, con todo el servicio sanitario cada una. Informes y llaves: Cuba 100. A-2596.
Al 6873 22-29 Feb.

ALQUILO: INQUISIDOR número 33, en $83.00, ganó $100.00. Piso alto independiente, lo más cómodo, sala, comedor, cocina, cuatro cuartos, baño intercalado, todo espacioso. Portero informa. Dos meses en fondo.
Al 6537 19-29 Feb.

SE ALQUILAN MUY BARATOS los magníficos altos de Merced 90, compuestos de sala, cuatro habitaciones, baño intercalado y amplio comedor al fondo y servicio de criados. La llave en los bajos. Informa: Fernández. U-7609.
Al 6575 19-29 Feb.

ALQUILO EL PRIMER piso de San José 152, a una cuadra del Parque Trillo, casa nueva, barata, muchas comodidades; tiene tres habitaciones sala, saleta. Véala.
Al 7021 23-29 Feb.

MANRIQUE 68, sala, saleta, tres habitaciones, comedor, baño, cocina, servicio de criados, una gran habitación alta y una magnífico patio. Para más informes: M-1921.
Al 6314 17-3 Mar.

EDIFICIO "CAGIGA"

En Monte, Matadero y Cristina, al lado del Mercado Unico. Se alquilan casa a precios muy económicos. En Estévez y Cádiz, alquilamos casas a 12 y 16 pesos, próximas a desalquilarse. Ofrecemos dos naves en Cristina y Concha, y otra en San Felipe, inmediata al Ferrocarril. Informan: Cristina 4-B., Almacén de Maderas. Telf. A-3655.
Al 5469 10-11 Mar.

MANRIQUE 143, entre Reina y Estrella, de dos plantas y compuesta cada una de sala, comedor, cinco cuartos, dos baños intercalados y cocina. Precio: $55.00. Informan: Bufete de Arellano. M-3936.
Al 5758 13-28 Feb.

OFICIOS No. 86

Se alquilan el primero y segundo piso, compuestos de cuatro habitaciones, sala, saleta y cocina de gas. Servicios completos. Informan, en el 88, bajos. Telf. A-1474.
Al 6116 16-2 Mar.

OFICIOS No. 90, SEGUNDO PISO

Se alquila este hermoso piso, frente a la Bahía, compuesto de seis hermosas habitaciones, sala y comedor, cocina de gas y servicios completos. Informan, en el número 88. Telf. A-1474.
Al 6120 16-2 Mar.

ALQUILO: SEGUNDO piso, Angeles 22, sala, recibidor, cinco cuartos, saleta, terraza. Informan, enfrente. Telf. FO-2283.
Al 6680 20-28 Feb.

CHALET, $75, Loma Universidad. S. Rafael 302 entre Mazón y Avenida Carlitos Aguirre. Sala, comedor, 6 habitaciones, 2 magníficos baños, garage y cuartos criados. Llave al lado. Jorge Govantes. San Juan de Dios 1. A-5181, M-9595.
A2 7119 23 mar 3

OPORTUNIDAD: Altos cómodos, frescos y bien situados. Hospital 2, tres dormitorios y demás comodidades. Precio $35.00. La llave e informes, bajos. A todas horas. FO-1236.
Al 7054 23-1 Mar.

SE ALQUILAN LOS ALTOS de la casa Maloja 11, entre Angeles y Aguila, compuestos de tres cuartos, sala, comedor, cuarto de baño y cocina. Informan: Telf. A-9757.
Al 7057 23-29 Feb.

ALQUILERES

MARQUES GONZALEZ 33, altos, a una cuadra de Carlos III, muy frescos, acabados de pintar, sala, dos habitaciones, cocina y servicios. $24.00. Telf. M-7450.
Al 7194 25-4 Mar.

AVE. REPUBLICA 271, BAJOS

Sala, cuatro habitaciones, baño intercalado, comedor al fondo, cuarto y servicio de criados, cocina de gas y carbón. Informan: F-2134. Precio $40.00.
Al 7143 24-29 Feb.

CARLOS III 16-B., C.

Altos y bajos, sala, saleta, cuatro habitaciones, baño intercalado, cocina de gas. Ultimo precio: $40.00. Informan: F-2134.
Al 7142 24-29 Feb.

ANIMAS 137 (ALTOS), espaciosa sala y saleta, tres cuartos, baño y un cuarto con servicios en la azotea. Informan en Aguila 213, peletería.
Al 7129 24-1 Mar.

CARDENAS 15 ALTOS, sala, saleta, tres cuartos, cuarto de baño y un espléndido cuarto en la azotea. Informan: Aguila 213, peletería.
Al 7131 24-1 Mar.

OQUENDO 3-C. Y 5-B.

Altos y bajos, sala, saleta, cuatro habitaciones, dos baños, comedor, cocina de gas, carbón, lavadero de ropa. Precio: $40.00. Informan: Telf F-2134.
Al 7141 24-29 Feb.

ALQUILO MONTE 80

Esquina San Nicolás. Sala, comedor, 3 habitaciones baño intercalado, con agua caliente, patio y cocina de gas. Precio, $32. Informes, bajos, café, teléfono A-4635.
Al 7032 23 feb 28

SE ALQUILAN LOS BAJOS, Jesús María 62, sala, comedor, tres cuartos, $25.00. Informes: San Miguel 202, altos Telf. U-5051.
Al 7214 25-6 Mar.

SE ALQUILA EL SEGUNDO piso de la casa Lealtad 33, entre Animas y Lagunas, de construcción moderna, compuesta de sala, recibidor, tres cuartos para criados. Precio: $35.00. La llave en el primer piso. Informan: Monte 320. Telfs. A-9895 I-5285.
Al 7249 25-1 Mar.

ALQUILO EL MODERNO y muy fresco primer piso de Amistad 110, esquina a Barcelona, con vista a la calle, todas las habitaciones. Muy próxima al Capitolio, y a todos los paseos, teatros y tiendas. Informan: Neptuno 113. Telf. M-1774.
Al 7272 25-11 Mar.

EN $28.00: ANIMAS y Soledad, altos frescos, sala, saleta, tres cuartos, baño, agua caliente gratis. Llave en la bodega. Informes: U-1363.
Al 7281 25-28 Feb.

SE ALQUILA: LEALTAD número 111 entre Galiano y San Nicolás, sala, recibidor, siete cuartos, baño intercalado, cuarto y servicio criados. Alquiler $70.00. Informes: FO-2495.
Al 7303 25-1 Mar.

SE ALQUILA EL PRIMER piso de la casa Concordia 135, entre Belascoaín y Gervasio, de construcción moderna, compuesto de sala, saleta, cuatro cuartos, baño intercalado, cocina y departamento de criados. Precio: $55.00. La llave en la misma. Informan: Calzada del Monte 320. Perfumería Crusellas. Telfs. A-9895 I-5285.
Al 7250 25-1 Mar.

SAN JOSE 95, Lucena, altos, media cuadra Belascoaín, sala, recibidor, comedor, tres cuartos, baño moderno, cocina. Informes en la misma.
Al 7240 25-4 Mar.

EN $30.00. CALLEJON de Espada número 7, bajos, entre Cuarteles y Chacón, y en $25.00, los bajos del número 3. Dueña: Calzada y 8. F-2505.
Al 7229 25-3 Mar.

ACCESORIA D., Oquendo 13-A., entre Salud y Jesús Peregrino, sala, dos habitaciones, patio, servicio, cocina. Informes: «La Moda», Galiano y Neptuno. A-4454.
Al 7221 25-1 Mar.

CONCORDIA 177 PRIMERO, entre Soledad y Aramburu, sala, recibidor, cinco habitaciones, baño intercalado, comedor, servicio criados. Informes: «La Moda», Neptuno y Galiano. Telf. A-4454.
Al 7219 25-1 Mar.

AGUILA 85 ENTRE Neptuno y Concordia, elegante piso claro y ventilado. Puede verse de 10 a 5.
Al 7237 25-28 Feb.

SAN LAZARO 172, segundo piso, moderno, sala, seis habitaciones, baño intercalado, comedor al fondo, pintada en colores, galería cristales. Llaves allí. F-3508, informan.
Al 7294 25-28 Feb.

SAN MIGUEL 128, casi esquina Lealtad, segunda y tercera plantas, sala, saleta corrida, tres cuartos, baño intercalado, comedor al fondo. Construcción moderna. Informan: Botica enfrente. U-6743.
Al 7286 25-28 Feb.

CONSULADO 45, SEGUNDO piso, magnífica casa, seis habitaciones con lavabos, comedor, baños, cocina. Precio baratísimo, nueva rebaja. Llaves en bajos. Informes: Telf. F-2836.
Al 7215 25-11 Mar.

CONCORDIA 37, bajos, entre San Nicolás y Manrique, sala, recibidor, cuatro habitaciones, baño intercalado, comedor, cocina de gas, cuarto y servicio de criados. Llave en el primer piso.
Al 7282 25-1 Mar.

O-REILLY 98

Alquilo primero y segundo juntos o separados, acabados de decorar situados en lo mejor de esta calle. Cada uno con amplio salón al frente, recibidor, cuatro cuartos con lavabos, comedor, baño completo, cocina de gas y carbón. Propios para familias, modistas y profesionales. Véalos, precio de situación. Llaves e informes en el 116 Optica 'La Gafita de Oro".
A-1 7314 25-28 feb.

SE ALQUILAN BARATOS, dos pisos modernos, Infanta esquina Sitios; uno alto, con sala, comedor, tres cuartos, todos balcón a la calle, hall, magnífico baño y cocina; otro bajo, con sala, dos cuartos, cocina y dos patios. Informan: Infanta 47, bajos.
Al 7024 23-2 Mar.

SE ALQUILA la casa San Lázaro 132, altos, por Aguila, con cuatro cuartos, sala y comedor, gana $34. Informan en la bodega.
Al 6949 22 mar 1

ALQUILERES

SE ALQUILA segundo piso, Compostela 109 esquina Muralla, sala, saleta, comedor, cinco habitaciones, baño, cocina, agua abundante. Informan ,I-1377. Llaves, bajos.
A-1 7103 23-2 mar.

MANRIQUE 24, elegante segundo piso, sala, recibidor, tres cuartos, comedor, lujoso baño, galería, cuarto y servicios criados. Informan, bajos.
Al 7185 24 mar 1

GANGAS
SE ALQUILAN
CON MES ADELANTADO

Luyanó 78, 8 cuartos, etc. .. $ 40.00
Cuba 44. Sala, comedor, tres cuartos, baño, comedor .. . $ 30.00
C. del Paseo 7, sala, 3 cuartos, baño, comedor, cocina . $ 20.00
Genios 3 al 7, Dptos. desde .. $ 18.00
Marina 16, Dptos. desde $12 y $ 18.00
Marina 2, departamentos a $40.00 y .. .. $ 45.00
Tejadillo 11-A. Sala, saleta, 3 cuartos, baño, comedor .. $ 40.00
Dragones 12, Dptos. .. .. .. $ 10.00
San Lázaro 222, Dptos. .. .. $ 16.00
Concepción 56. Sala, comedor, tres habitaciones, baño, cocina .. .. $ 20.00
San Bernardino 32. Sala, comedor, 3 cuartos, baño .. .. $ 25.00
San Bernardino 93 B. Sala, comedor, dos cuartos, baño $ 10.00
Subirana 44. Sala, comedor 3 cuartos, baño, cocina .. $ 25.00
12 y 23, Dptos. .. .. $ 20.00
Amistad 68, Dptos. .. .. $ 10.00
Correa 5 B, sala, saleta, 3 cuartos, baño, comedor .. . $ 20.00
Teresa Blanco 4, sala, comedor, 3 cuartos, baño, cocina $ 16.00
Vigía 11 Deptos. .. .. $ 12.00
Zanja 113, Sala, comedor, 2 cuartos, baño, cocina .. .. $ 18.00
8a. entre 5a. y 7a. Sala, 3 cuartos, baño comedor, cocina, garage, jardín .. .. .. $ 30.00
Revillagigedo 70. Sala, tres cuartos, baño, comedor, cocina .. .. $ 20.00
Omos 81 J, sala, 2 habitaciones, baño, comedor .. .. $ 10.00
22 número 24, Dptos. .. .. .. $ 10.00
Infanta 112. Sala, comedor, 3 cuartos, baño .. .. $ 20.00
Vigía 14 B, sala, dos cuartos baño, comedor .. .. $ 20.00
Belascoaín 7. B. Sala, saleta, 4 cuartos, baño, comedor, cocina, cto. y servicio cria dos .. .. $ 30.00
Ave. 7a. esquina a 1a. Jardín portal, sala, recibidor, 4 cuartos, baño, comedor, cocina, pantry, cto. y servicio de criados .. .. $ 40.00
Peñalver 114. Sala, comedor, 3 cuartos, baño, comedor, cocina .. .. $ 20.00
Monserrate 5. Departamentos con su baño .. .. $ 10.00

LOCALES COMERCIO

Dragones 12 B .. .. $ 30.00
Amistad 68 A .. .. $ 25.00
San Ignacio 25 .. .. $ 30.00
O-Reilly 13 .. .. $ 30.00
Cerro y Línea .. .. $ 40.00

A-4358. M-6263. M-2096
Al C 87 15 feb 29

SE ALQUILAN, San Nicolás 16. Magníficos altos, sala, saleta, comedor, cuatro cuartos, dos baños. Dragones 110, bajos de quinientos metros para almacén o garage. Informan. M-8413, de 10 a 12.
Al 6952 22 mar 3

ESTRELLA 235, ALTAS. Se alquilan muy baratas casas, compuestas de sala, comedor, tres habitaciones, baño y cocina de gas. Informa: Ramón G. Fernández. U-1157.

INFANTA 43, BAJOS. Se alquilan baratas y hermosas casas, con portal, sala, comedor, tres habitaciones, baño intercalado y cocina de gas. Informa: Ramón G. Fernández. U-1157.

ANIMAS 177-A., BAJOS. Se alquila con sala, comedor, tres habitaciones, baño y cocina. Informa: Ramón G. Fernández. U-1157.

INFANTA 43, ALTOS. Se alquilan baratas y ventiladas casas, con terraza, gabinete, sala, comedor, cuatro habitaciones, baño intercalado, servicio de criados y cocina de gas. Informa: Ramón G. Fernández. U-1157.

MORALES Y ESTRELLA, bonita y fresca accesoria. Se alquila barata. Informa: Ramón G. Fernández. U-1157.
Al 6940 22-28 Feb.

NEPTUNO 229

En $45.00. Se alquila el primer piso, entre Oquendo y Soledad, sala, saleta, cuatro habitaciones, baño de lujo intercalado, comedor, cocina, servicio criados. Fabricación moderna. Amplio y muy ventilado. Limpieza escalera y luz, cargo propietario. Llaves en los bajos. Informan: A-4648.
Al 7104 24-28 Feb.

SE ALQUILAN DOS principales, en la casa Valle 29 y 31, al lado de la esquina de Infanta. Informan: X-3471.
Al 6851 22-1 Mar.

ALQUILO, Trocadero y Amistad, primer piso, casa acabada de fabricar, con tres cuartos, baño completo intercalado, sala y comedor decorados, cocina, servicio de criados, pantry, lavadero y despensa. Informan en la misma.
Al 6912 22 mar 1

CONSULADO 15, ALTOS. Alquilo piso, media cuadra Prado, sala, comedor, tres habitaciones, baño, etc. Informes: Telf. A-4878.
Al 6946 22-28 Feb.

ALQUILO hermosos altos, Industria 41, cerca Prado, modernos, ventilados, vestíbulo, amplia sala, tres habitaciones, baño intercalado, comedor, cuarto servicio criados. Verla de 3 a 6. F-1514.
A-1 7188 24-29 feb.

ANIMAS 20, ALQUILO pisos bajo y principal, media cuadra Prado, sala, comedor, cuatro amplias habitaciones, baño, etc. Informes en la misma. Telf. F-4878.
Al 6945 22-28 Feb.

ALQUILAMOS CASAS modernas, bien situadas en La Habana, sala, recibidor, dos, tres, cuatro habitaciones, comedor, gran baño, cocina cuarto criados y baño. Muy baratas. Ferretería, Belascoaín 71. U-5215.
Al 6417 18-28 Feb.

FOLLETIN 6

LEWIS WALLACE

BEN-HUR

(UNA VIDA CRISTIANA)

Traducción de A A. Barberán

(De venta en «La Moderna Poesía Pí y Margall 135 A-1171)

El Oriente y el Occidente me enviaron oyentes. Los estudiantes que iban a la Biblioteca, los sacerdotes que volvían del Serapéum; los holgazanes que habían estado recreándose en el Museo, en fin, una gran multitud se detuvo a oirme. Yo les predicaba la doctrina de Di os, del alma, del bien y del mal, de los Cielos y de una recompensa para la vida virtuosa. Tú, ¡oh Melchor!, fuiste lapidado; mis oyentes se maravillaron al principio y se rieron después. Intenté varias veces conmoverlos, pero me acribillaron a burlas y epigramas; cubrieron de ridículo a mi Dios y mancharon con sus escarnios mi paraíso. Para no perder inútilmente el tiempo, tuve que cederles el campo.

El indio lanzó aquí un profundo suspiro que parecía significar «El enemigo del hombre es el hombre.»

Baltasar estuvo unos momentos en silencio.

—Apliqué mi mente a buscar la causa de mi fracaso y la hallé al fin. Remontando el curso del río, y como a una jornada de la ciudad, hay una aldea de pastores y hortelanos. Tomé una barca y remé hasta allí contra corriente. Por la tarde convoqué al pueblo, hombres y mujeres, los más pobre entre los pobres. Les prediqué lo mismo que había predicado en el Bruchéium, pero éstos no se burlaron. A la noche siguiente les hablé de nuevo y creyeron y se alegraron y propagaron la buena nueva por todo el contorno A la tercera sesión se había formado ya una sociedad para la oración. Entonces me volví a la ciudad. Siguiendo la corriente del río a la luz de las estrellas, que nunca me habían parecido tan brillantes ni tan próximas, iba reflexionando en esta norma de conducta: «Para iniciar una reforma, no vayáis nunca a los sitios donde las gentes son ricas y felices; id allí donde la copa de la felicidad está vacía, a casa del pobre y del humilde.» Entonces me formé una pauta a cuya práctica consagré mi vida, asegurando antes mi enorme capital de modo qu e pudiera disponer en todo tiempo de la renta, destinada al alivio del pobre y del enfermo. Desde ese día, ¡oh hermanos!, he viajado constantemente por el Nilo, predicando en las villas y aldeas la doctrina de un Dios único, de una vida impecable y de una recompensa en el Paraíso. Hice algún bien, no me corresponde a mí decir en qué medida y vi que aquella parte del mundo estaba predispuesta para la recepción de Aquel a quien buscamos.

La sangre afluyó a las atezadas mejillas del orador pero dominando su emoción continuó:

—Por aquellos días, ¡oh hermanos míos! sólo me turbaba un pensamiento. ¡Qué será de la causa que he defendido y promovido, cuando yo muera? ¿Acabará todo conmigo? Yo había soñado una organización conveniente a la coronación de mi obra, pero fracasé en mi proyecto. Hermanos, el mundo está hoy en estado tal, que para restaurar la antigua ley de Mizraín necesita el reformador una sanción más que humana; no basta que hable en nombre de Dios y se declare su profeta; debe también tener en su mano las pruebas de su palabra; debe demostrar lo que dice; debe mostrar a Dios mismo. Se halla la mente humana preocupada con tan diversos mitos y sistemas; tantas divinidades falsas pueblan la tierra y lo elementos, El Aire y el Cielo, que los dioses han llegado a ser como el alma de cada ser. No se volverá a la re ligión natural, a la primitiva, sino cruzando por torrentes de sangre. Es preciso que los neófitos prefieran morir a renegar. ¿Y quién en esta edad puede llevar la fe del hombre a tal grado sino el propio Dios? Para redimir la raza humana, no para destruirla, debe El manifestarse de nuevo; **debe venir en persona.**

Intensa emoción sobrecogió a los tres.

—¿No vamos nosotros a buscarle—exclamó el griego.

—Ya comprendéis por qué he fracasado mi intento de organizar la fe —dijo el egipcio, cuando cesó el encanto—. No contaba con la sanción divina, y al pensar que mi obra se perdería conmigo me sentí desgraciado. Yo creía en la omnipotencia de la oración, y para hacer mis plegarias más puras y eficaces salí como vosotros, ¡oh hermanos!, de los caminos hollados por la planta humana, y fuí adonde el hombre no había llegado aún adonde sólo estaba Dios. Hacia el Mediodía, en lo más ignoto del Africa, una montaña, azul como el cielo, proyecta a lo lejos fresca sombra sobre el desierto occidental, y con sus cascadas de fundida nieve alimenta un extenso lago, padre del gran río. Por un año y aun más, me albergó la montaña en sus cavernas y el fruto de las palmeras alimentó mi cuerpo y la oración nutrió mi espíritu. Una noche paseaba por el oasis a orillas de aquel pequeño mar. «El mundo está expirando. ¿¿Cuándo vendrás? ¿Por qué no he de presenciar la redención, oh Dios?» Así rogaba yo fervorosamente. Las estrellas del cielo rielaban en las cristalinas aguas. Una de aquéllas pareció desprenderse y descender hasta la superficie, donde adquirió un brillo que abrasaba las pupilas. Entonces vino hacia mí, poniéndose sobre mi cabeza, al parecer como si estuviera al alcance de la mano. Yo caí de hinojos con el rostro contra el suelo, mientras una voz que no era terrena decía: «Tus buenas obras han triunfado! ¡Bendito eres tú, oh hijo de Mizraín! La redención se aproxima. Con otros dos, llegados de lo más remoto del mundo, verás al Salvador y darás testimonio de El. Levántate mañana y ve en busca suya, y cuando estéis en la ciudad de Jerusalén, pregunta al pueblo: ¿En dónde está el que ha nacido Rey de los judíos? Por que nosotros hemos vista su estrella en el Oriente y venimos a adorarle. Pon toda tu confianza en el Espíritu, que te guiará constantemen te.» Y la luz se convirtió en una interna iluminación que estaba siempre en mí como director y guía. Ella me condujo siguiendo la corriente del río a Menfis, donde me preparé para entrar en el desierto. Compré un camello y, sin descansar , vine por la vía de Suez y de Kufileh a las tierras de Moab y de Amón. Dios está con nosotros ¡oh hermanos míos!

Hubo una pausa, y de pronto, por un impulso que no venía de ellos, se levantaron los tres y se miraron.

—Os dije que había un designio oculto en la particularidad con que cada cual ha descrito nuestros magnos pueblos y su historia—siguió el egipcio.—Aquel a quien vamos a buscar se llamará Rey de los Judíos y por este nombre se nos manda preguntar por El. Es el Redentor, no de los judíos solamente, sino de todos los pueblos de la tierra.

Por un impulso simultáneo juntaron los tres sus manos.

—Cuando hayamos encontrado al Señor— exclamó Baltasar—, y nos separemos para volver a nuestra patria, habrá sabido el mundo la buena nueva: «que puede ganarse el Cielo, no por la espada ni por la humana sabiduría, sino por la fe, por el amor y por las buenas obras.»

Separaron sus manos y juntos, salieron de la tienda. El desierto estaba tan tranquilo y silencioso como el cielo. El sol declinaba hacia su ocaso. Los camellos dormían.

Momentos después quedó plegada la tienda y, con los restos del banquete, fué metida en su cajón. Los amigos montaron en sus cabellos y partieron en fila guiados por el egipcio, que los llevó hacia el Oeste, en la frescura de la noche. En trote sostenido avanzaban rápidamente guardando la línea. Los jinetes no hablaban ya.

Lentamente fué ascendiendo la luna por el Este. En su carrera, las tres blancas e imponentes figuras parecían espectros huyendo de las odiosas tinieblas. De repente brilló en el espacio, ante ellos y no más alto que la cima de una pequeña colina, una llama ligera como fuego fatuo, que al mi rarla, concentróse en una luz de brillo deslumbrador. Sus corazones latieron apresuradamente; sus almas se exaltaron y pro rrumpieron al unísono:

—¡La estrella! ¡La estrella! ¡Dios viene con nosotros!

VI

LA PUERTA DE JAFFA

A la parte ocidental de la muralla que rodea Jerusalén se abrían las macizas hojas de encina de la puerta llamada de Jaffa. El espacio que exteriormente se extendía ante ella era uno de los sitios más notables de la ciudad. Mucho antes de que David codiciase la posesión de Sión había allí una ciudadela. Y cuando el hijo de Jessé expulsó al Jebusita y empezó a edificar allí, esta ciudadela llegó a formar el ángulo noroeste de la nueva muralla, defendida ahora por una torre mucho más imponente que la antigua. La posición de la puerta, sin embargo, no fué variada de sitio, por la sencilla razón de que los caminos que allí nacían o que terminaban allí, no podían ser desviados. Además, aquel amplio espacio

M.E.C.D. 2016

ALQUILERES

A-2 Vedado y Principe

DOS NUMERO 3, Vedado. Alquilo el hermoso alto de esta espléndida casa, con grandes terrazas al frente y costado y demás comodidades y de criados. Precio muy barato. Para verlos, Sr. García, Calzada y Dos, (café). Informes: Sr. Manteca, Cuba 76.
A2 7511 27-6 Mar.

CASITAS INDEPENDIENTES: $10.00, portal, sala, cuarto, servicios, patio, todo independiente, a una cuadra del tranvía de la calle 23. Calle 26, entre 27 y 29, Vedado. Mes y medio en fondo. Informan: Manzana de Gómez 364, de 8 a 11 a. m. A-0383.
A2 7564 27-8 Mar.

SE ALQUILA
Los bajos del chalet Villa Luisa, calle K., número 3, entre 9 y 11, Vedado, compuesto de portal, sala, recibidor, cuatro cuartos, hall, baño, dos cuartos de sirvientes, con su baño, cocina, garage para dos máquinas y hermoso jardín. Informan: A-6661, de 8 a. m. a 5 p. m.
A2 7497 27-4 Mar.

CALLE N. 221
Esquina Jovellar, altos, sala, comedor, cuatro cuartos, baño completo, $30.00
CALLE 12 No. 90 Y 92
Sala, comedor, tres cuartos, baño completo y servicio de criados, $30.00.
INFORMAN: A-9897 M-9871
A2 C-53 26-3 Mar.

VEDADO: $25.00
N número 222 esquina a Jovellar, sala, saleta, comedor, dos cuartos, baño intercalado completo, cuarto y servicio de criados. Rebajado a $25.00.
$40.00
19 número 252, altos, entre 19 y 21, sala, saleta, comedor, cinco cuartos, baño completo intercalado, cuarto y servicio de criados. Rebajado a $40.00
INFORMAN: F-2171 Y A-9897
A2 C-52 26-2 Mar.

21 ENTRE F y G, casas nuevas, decoradas de tres y cuatro habitaciones, baños espléndidos. Muy frescas. Precios muy módicos. Informan, la bodega. Telf. A-1051.
A2 7370 26-7 Mar.

VEDADO: Alquilo casa una sola planta calle dos núm. 238 entre 23 y 25, jardín, portal, sala, comedor, tres fresquísimos cuartos, baño intercalado, cocina, servicio y salida independiente criados. Llave en la misma. Informan F-4213.
A-2 7453 262-29 feb.

ALQUILO preciosos pisos, primero y segundo, sala, recibidor, cuatro cuartos, baño intercalado, comedor cuarto y servicio criados. M. esquina 27. Llaves: 27 número 23, segundo piso. Telf: F-3871.
A-2 7430 26-2 marzo

VEDADO Baños 269 esquina 27, se alquila piso alto en buen estado muy barato, sala, comedor, tres habitaciones, baño completo, cocina gas, llave bodega.
A-2 7438 26-5 marzo.

VEDADO, Quinta número 32 esquina F, alquilo primer piso. 5 cuartos, gabinete, sala, saleta, comedor, baño completo moderno, cuarto y servicio criados, agua caliente. Llave, bodega, U-6738.
AA-2 7462 26-2 marzo

SE ALQUILA la casa de 25 número 251 bajos, entre E y F con jardín, portal portal, sala, comedor, dos habitaciones, baño moderno y cocina de gas. La llave en la bodega.
A-2 7472 26-29 feb.

EN LO MAS fresco del Vedado y a dos cuadras del tranvía se alquilan los espléndidos altos recién pintados de 26 núm. 20 entre 17 y 19, con terraza, sala, comedor, tres grandes habitaciones y baño completo. Precio $20.00. La llave e informes en los bajos, habitación núm. 1, interior.
A-2 7471 26-29 feb.

VEDADO: CASA MODERNA, cinco habitaciones, dos baños, garage y demás comodidades, $70.00. Calle 27, número 431, entre 6 y 8. Informes: Telf. F-4008.
A2 7338 26-29 Feb.

VEDADO: CASA MODERNA, tres habitaciones, baño intercalado y demás comodidades, $40.00. Calle 27 número 436, entre 6 y 8. Informes: Telf. F-4008.
A2 7337 26-29 Feb.

MODERNOS Y FRESCOS altos, G., número 40, entre 17 y 19, hermosa sala, antesala y comedor, seis habitaciones, closets, tres baños de familia, cuarto y servicio de criados, garage. F-1592.
A2 7433 26-1 Mar.

ALQUILO ONCE 133, entre K. y L., modernos altos, con terraza cubierta, sala, hall, tres cuartos con baño intercalado, de color rosado, comedor, cuarto y servicio al fondo, garage. Llave, bajos. Informan: Manzana de Gómez 525.
A2 7415 26-2 Mar.

VEDADO: LINDOS altos, 14 número 173. F-5557, y casitas frente calle 17 esquina a 16. Informes: Letra N., en la misma casa.
A2 7418 26-5 Mar.

SE ALQUILA MODERNA casa, B., número 7, entre 5 y 7, tres grandes cuartos, sala, comedor, terraza, cuarto y servicio criados. Nunca falta agua. Informan: Telf. F-5432.
A2 7196 24-2 Mar.

CALLE 27
Números 372, 374, entre 2 y 4, sala, saleta, cuatro habitaciones, baño cocina de gas. Precio: $34.00. Puede verse de 4 a 6 de la tarde. Informan: F-2134.
A2 7140 24-29 Feb.

ALQUILO BAJOS: Avenida Wilson y Diez, Vedado, acera sombra, seis habitaciones, dos baños intercalados, cuarto y servicio criados, cocinas y calentadores de gas y carbón, garage, cuarto y servicio chofer. Entrada de los altos independientes. Informan en los mismos, de 3 a 5 y media, solamente.
A2 7347 26-2 Mar.

SE ALQUILA EN LO MAS alto del Vedado, E. número 271, una casa con portal, vestíbulo, sala, cuatro cuartos, baño intercalado, comedor pantry, cocina cuarto y baño de criados, jardín y patio pequeño.
A2 7298 25-4 Mar.

FRESCOS Y BIEN SITUADOS altos, calle D., número 215, entre 21 y 23, sala, comedor, cinco habitaciones, baño intercalado, cocina, cuarto y servicio de criados, garage. Informan: F-3236.
A2 7288 25-29 Feb.

ALTOS DE ESQUINA en 21 número 449, entre 8 y 10 recibidor, sala, comedor, cuatro habitaciones, baño completo, agua fría y caliente abundante, servicio y cuarto criados. $45.00. Informes: I-7397.
A2 7207 25-4 Mar.

MODERNO CHALET, E. y 19, Vedado, cuatro cuartos familia, dos baños intercalados lujo, tres habitaciones criados, baño completo, garage dos máquinas, $115.00 al mes. Con muebles, $155.00. Informan la misma. F-3075 A-9250, Morales.
A2 7225 25-1 Mar.

VEDADO: ALQUILO altos, H., 153, entre 15 y 17, cuatro cuartos, uno criados, portal, patio, entrada independiente. Informan: H., número 144.
A2 7197 25-6 Mar.

8. ENTRE 25 y 27, altos, acabados de pintar totalmente, con vestíbulo, sala, hall, cinco cuartos, dos baños completos, hermoso comedor, pantry, cocina gas, calentador, tres cuartos y servicio criados y chofer, garage. Calle completamente nueva. Llaves en bajos. Ruz. A-2736.
A2 7263 25-1 Mar.

VEDADO: ALQUILO muy barata, casita nueva, sala, comedor, cuarto, cocina de gas, servicio y patio, Quinta 76, entre A. y B.
A2 7317 25-1 Mar.

VEDADO: ALQUILO casas modernas, altas y bajas, con todas comodidades muy frescas y baratas. Calle 20, entre 3 y 15. Informan al lado, bodega. F-6250.
A2 7218 25-1 Mar.

ALQUILERES

17 NUMERO 269, ALTOS y bajos, entre D. y E., sala, siete habitaciones, comedor al fondo, dos baños, hall, terraza, tres cuartos para criados y servicio. Un garage. Llave bajos. Informan: Concordia 44 altos. A-2583.
A2 7226 25-28 Feb.

ALQUILO HERMOSA CASA, una planta, muy cómoda y fresca, garage para dos máquinas, calle J., número 188, entre 19 y 21, Vedado. Puede verse todos los días, de 5 a 6 y media. A-2881.
A2 7228 25-5 Mar.

ALQUILO CASA, 27 entre D. y E., letra A., portal, sala, tres habitaciones, comedor, patio, traspatio. Todo amplio, fresco. Entrada independiente Informa: Marcos Díaz.
A2 7208 25-29 Feb.

ALQUILO: PRECIO REBAJADO, calle 27 número 342, altos, seis habitaciones y demás; bajos, cinco habitaciones. No garage. Telf. F-2589.
A2 7209 25-1 Mar.

SE ALQUILA: VEDADO, casita una planta en $25.00, sala, comedor, tres cuartos, calle 6 número 210, entre 23 y 21. Telf. U-7636.
A2 7210 25-4 Feb.

ALQUILO casa altos, moderna construcción, agua caliente a todos los servicios, cocina con gas o carbón, dos cuartos grandes, sala, comedor, hall. Propia para matrimonio de gusto. Calle 15 entre 18 y 20 Vedado. F-2479.
A2 6140 16 mar 2

SE ALQUILAN, Paseo 271 entre 27 y 29, magníficos altos, sala, saleta, comedor, cinco cuartos, dos baños, dos cuartos criados, garage. Alambique 23, altos, sala, saleta, dos cuartos, servicios, precio veinte pesos. Informan, FO-3360, FO-1517.
A2 6954 22 mar 3

VEDADO: SE ALQUILA en la calle 22, entre 11 y 13, una casa con cuatro cuartos y todo lo demás. Muy bonita y barata.
A2 7017 23-1 Mar.

ALQUILO LOS ALTOS de F. número 198, entre 21 y 23, compuestos de sala, saleta, comedor, seis cuartos, dos cuartos de baños completos, cocina, pantry, despensa, comedor de criados, dos cuartos de criados y garage. La llave en los bajos. Informan: 27 número 91. F-5321.
A2 6335 17-18 Mrz.

ALQUILO CALLE 2 número 249, esquina a Zapata, dos casitas, fabricación moderna, sala, dos habitaciones, baño intercalado. cocina y patio, $16.00 y $18.00. Verdadera ganga. Informes, bajos, bodega Telf. F-6158
A2 6533 19-5 Mar.

SE ALQUILAN EN LA CALLE 17 y 18, Vedado, tres casas, dos de altos, y una de bajos, acabadas de pintar, todas ventiladas y baratas. Para más informes, la bodega. Telf. F-6254.
A2 6635 20-6 Mar.

ALQUILO MODERNOS bajos, 25 número 424, entre 6 y 8, jardín, portal, sala, cuatro habitaciones, comedor, cocina, cuarto baño y servicio criados, patio al fondo. Llave: 422, bajos. M-1921.
A2 6315 17-3 Mar.

VEDADO: 23 NUMERO 352, hermosos altos, seis habitaciones. Paseo 226 altos, cinco habitaciones, todas con servicios completos. F-5224 A-1796.
A2 6295 17-3 Mar.

SE ALQUILAN bajos, calle K 190, entre 19 y 21. 6 cuartos, sala, comedor y baño mas 2 cuartos de criado; garage para cuatro autos. En los altos informan. F-1716.
A2 7088 23 mar 1

ALQUILO primer piso esquina fraile, en 12 y 11, Vedado, con sala, comedor, recibidor, 3 habitaciones a la calle, cocina y baño. Informes, teléfono F-6035.
A2 6847 22 mar 1

BAÑOS esquina a 21, esquina de fraile, se alquila con o sin muebles, bajos modernos de mucho confort, gran portal, 6 habitaciones, 3 baños, garage y demás comodidades. Véala de 11 a 6. Telf. F-4040.
A2 6997 22-9 Mar.

LINEA 136 BAJOS, casi esquina 12, sala, recibidor, cinco cuartos, dos baños intercalados, saleta, calentador, cocina, servicio criados, garage. Llaves al lado. Informan: Habana 186. M-1541 F-1795.
A2 7053 23-28 Feb.

FRECOS ALTOS Y BAJOS, K., número 164, entre 17 y 19, terraza, sala, gabinete, cuatro habitaciones grandes, dos pequeñas, comedor, baños, patio, jardín y portal. Informan: Telf. F-5506.
A2 7009 23-2 Mar.

MUY FRESCOS ALTOS, L., número 182, entre 19 y 21, sala, saleta, gabinete, cuatro habitaciones grandes, baño completo, comedor, terrazas, patio, garage, cuarto y servicio criados. F-5506.
A2 7008 23-2 Mar.

D., ENTRE 27 y 29, bajos, jardín, portal, sala, comedor, tres habitaciones, baño completo, cocina, patio, cuarto, servicio criados y garage. Informan: I-3041.
A2 7018 23-1 Mar.

VILLA «COQUETA»: Calle 23, número 312, entre B. y C., seis habitaciones, sala, saleta, hall, comedor, cocina, baño, dos cuartos de criados y garage para dos máquinas; una sola planta. Precio rebajado. Informes: Telfs. F-5037 A-2980.
A2 6916 22-3 Feb.

ACABADOS de pintar, alquilo frescos altos de 6,185 entre 21 y 23, cinco dormitorios y demás comodidades. Informan: bajos. Teléfono F-3682.
A2 6833 21 28 feb

VEDADO, se alquilan los bajos de H número 97 entre 9 y 11, sala, comedor, 4 cuartos, 2 baños, cuarto y servicio de criados. Moderna, último precio, $50. Informan, D entre 9 y 11, Telf. F-1790. Sr. Rivas.
A2 6710 20 feb 23

ALQUILO ALTOS, modernos, 25 número 268, entre D. y E., terraza, sala, recibidor, cuatro cuartos, dos baños intercalados, comedor, pantry, garage, cuarto, servicio criados. Informes en los bajos.
A2 6353 17-2 Mar.

SE ALQUILA: CALLE C., número 194, entre 21 y 23, Vedado, casa moderna de recibidor, sala, saleta, ocho habitaciones, dos baños intercalados, comedor, despensa, pantry, cocina, dos cuartos de criados, garage para dos máquinas, patio central y traspatio. Llaves en la misma. Informes: M-9837.
A2 6343 17-27 Feb.

8 Y 19, VEDADO
F-6635. Apartamentos modernos, 2, 3 y 4 locales, luz, teléfono, Frigidaire, radio, agua caliente, garage, piscina y restaurant.
A2 3371 29 feb 28

A-3 Cerro y Palatino

ALQUILO CASITAS independientes, con sala, cuarto, servicios, cocina, patio y traspatio, $10.00, Magnolia, Pasaje Coyul, entre Buenos Aires y San Antonio. Informan, al lado, letra A. o B., Cerro.
A3 7523 27-6 Mar.

CERRO: ALQUILO Infanta 24 y medio, esquina Santa Teresa, los cómodos y baratos altos de la bodega, más la azotea. Son los más cómodos. Independientes y nuevos. Véalos.
A3 7022 23-29 Feb.

A-4 Marianao y sus Repartos

SE ALQUILA CHALECITO, $17.00, con portal, sala, comedor, tres cuartos, cocina y baño intercalado, Reparto Almendares, Calle F., entre 16 y 18
A4 7567 27-29 Feb.

EN EL REPARTO LA SIERRA, calle Tercera entre 4 y 6. Se alquila casa de una planta, de construcción moderna, con todas comodidades, cuatro habitaciones, garage. Llaves e informes en la misma. Telf. FO-1661.
A4 7531 27-3 Mar.

ALQUILO GRAN CASA, amplia, fresca, muchas comodidades. Precio razonable, calle 9, entre Primera y Consulado, por su frente pasa tranvía de Playa, jardín, portal, sala, saleta, hall, cuatro habitaciones, baño intercalado, comedor, cocina, cuarto y baño criados, garage, cuarto, servicio chofer, patio. Llaves en la misma. Informes: Cuevas, M-9896.
A4 7502 27-1 Mar.

ALQUILERES

SE ALQUILA la hermosa casa de esquina, 14 y B, Reparto Almendares, de la viuda de Montalvo. En la misma informan. Telf. FO-1413.
A4 7582 27-13 Mar.

CASAS EN MIRAMAR y La Sierra, Calle Línea, Veinte y Novena Avenidas, Calle 6, entre 5 y 7; otra en 5, entre 6 y 8. Todas próximas a las Ursulinas. Casas de tres y cuatro habitaciones, garage y dos cuartos de criados. Precios en proporción. Informan: Telf. FO-1423.
A4 7503 27-29 Feb.

CASAS EN MIRAMAR y La Sierra, Calle Línea, Veinte y Novena Avenidas, Calle 6, entre 5 y 7. Todas próximas a las Ursulinas, casas de tres y cuatro habitaciones, garage y dos cuartos de criados. Precios en proporción. Informan: Telf. FO-1423.
A4 7330 26-28 Feb.

REPARTO Columbia, Marianao, alquilo dos casas modernas, Mendoza 52-56, cerca tranvía Vedado-Marianao y Calzada Columbia tienen portal, jardín, sala, hall central, tres cuartos, baño intercalado, comedor al fondo, servicio criada, patio, garage, agua caliente. Llave al lado, número 58. Informes, Mercaderes 40. Telf. A-6164.
A-4 7448 26-28 feb.

SE ALQUILA Chalet 2 planta, sala, saleta, hall, comedor, 2 baños, 4 cuartos, portal, jardín, Primelles 45, Buena Vista, Avenida Columbia Reparto Columbia. Teléfono FO-1690.
A-4 7416 26-29 feb.

CALLE 5 entre 2 y 4 La Sierra, se alquila casa moderna, una planta, portal, sala, hall, 2 hermosos cuartos, baño lujoso, gran comedor, pantry, cocino, 2 cuartos criados, lavandería, garage y bonito patio al fondo. Véala de 9 a 12 y 3 a 6.
A-4 7479 26-29 feb.

REPARTO Almendares D esquina a Fuentes, sala, living room, 3 habitaciones, baño intercalado, comedor, terraza, garage, cuarto de chófer y jardín 45 pesos. La llave en la misma. Informan M-8767.
A-4 7454 26-29 feb.

MARIANAO: ESPLENDIDA casa, con magnífico arbolado, y en Buena Vista, paradero Columbia, casa grandes y chicas. F-5557.
A4 7417 26-5 Mar.

EN DISTINTOS REPARTOS de Marianao. Alquilo y vendo casas chicas, modernas. Precios módicos. Una con habitaciones separadas al fondo, para negocio. Facilidades de pago. Informes: F-1592.
A4 7431 26-1 Mar.

SE ALQUILA: BUEN RETIRO, a una cuadra del tranvía, una casa, con tres habitaciones, sala, comedor, baño intercalado, cuarto de criados garage y cocina, en la calle de Infanta y Robau, y dos más pequeñas, en San Jacinto y Steinhart. Informan: Telf. A-2989.
A4 7385 26-29 Feb.

ALQUILO CHALET, Avenida de la Paz 17, Alturas Almendares, portal, terraza, seis habitaciones, dos baños, garage dos máquinas, dos cuartos criados. Telf. F-2289.
A4 7264 25-1 Mar.

EN LO MEJOR DE COLUMBIA, Mendoza entre Calzada y Gutiérrez, alquilo hermosa casita con portal de marmol, sala, comedor, dos cuartos, cocina, baño y patio. Llaves: Letra B.
A4 7203 25-4 Feb.

ALQUILO EN ALTURAS de Almendares, chalet con o sin muebles, cuatro dormitorios, comedor, sala, hall, garage, jardines, patio con frutales. Informes: FO-1472.
A4 7277 25-28 Feb.

REPARTO ALMENDARES: Alquilo casa nueva, sala, dos cuartos, baño intercalado, calentador, cocina, techos monolíticos. Fácil comunicación $22.00 16 y Tercera.
A4 7232 25-28 Feb.

MARIANAO: SE ALQUILA la casa Avenida 9, entre 6 y 7, Reparto Buena Vista, compuestos los bajos de portal, sala, comedor, pantry, cocina, cuarto y servicio de criados; los altos, de cuatro cuartos y un baño. Garage y cuarto para el chofer. Precio $50.00. Informan: Bufete de Arellano. M-3936.
A4 7089 23-12 Mar.

SE ALQUILA LA CASA Infanta, entre Dr. Domínguez y Boquete, Buen Retiro, cuatro cuartos, dos baños, garage y servicio para criados. Informan: FO-7830.
A4 7042 23-1 Mar.

ALQUILO REPARTO «La Sierra», frente al Parque, calle Séptima esquina a Sexta, bajos, sala, comedor, cocina; altos, cinco habitaciones, dos baños, jardín, portal, garage, $65.00. Informan: 23 número 396. F-5495.
A4 7040 23-4 Feb.

GANGA: PRECIOSO chalet, media cuadra del tranvía, una de ómnibus, portal, sala, cuatro cuartos, comedor, pantry, cocina, lujoso baño, garage. Avenida 2, entre Calles 9 y 10 Ampliación de Almendares. Precio: $35.00, Empedrado 16. M-3936.
A4 5757 13-28 Feb.

A-5 J. del Monte y Víbora

SE ALQUILA lindísimo chalet, San Anastasio, pegado a San Francisco, Víbora, portal, sala, saleta, comedor, grandísimo, cocina, calentador, cuarto de criada y servicio para la misma, lavadero, cuatro hermosas habitaciones, cuarto de baño con todas las comodidades, garage con su cuarto para el chófer. Se da barato a corta familia. Verlo de 1 a 5. Tranvías en ambas esquinas. Telf. I-5044.
A-5 7458 26-28 feb.

MODERNA, AMPLIA casa, San Mariano 3, entre Calzada Jesús del Monte y Párraga. Lugar muy alto, sala, saleta, cuatro cuartos, garage, y otros servicios. Tranvías a media cuadra.
A5 7570 27-1 Mar.

SOLO POR $10.00 CON LUZ. Alquilo casita interior, independiente, a media cuadra de la línea de Santos Suárez, Figueroa 21, entre Santa Catalina y Milagros.
A5 7527 27-8 Mar.

VEA POR $18.00. Rebajados, los cómodos y frescos altos de Cortina 42, entre Santa Catalina y Milagros, a media cuadra de la línea de Santos Suárez.
A5 7528 27-8 Mar.

SE ALQUILA LA CASA, San Anastasio 22, entre Milagros y Santa Catalina, portal, sala, comedor, tres cuartos, cocina, baño y patio. Informes: F-1714. Llaves en el núm. 20.
A5 7516 27-6 Mar.

SE ALQUILAN MUY BARATAS las casas Luz 3 y 3-A., en Jesús del Monte, media cuadra Calzada. Acabadas de pintar. Informes: Avenida de Menocal y San José, botica.
A5 7494 27-1 Mar.

ALQUILO HERMOSA, linda casa Concepción número 4, portal, sala, recibidor, dividida columnas escayolas, decorada, siete habitaciones, cuatro baños, galería cerrada persianas, comedor, pantry, cocina. Entrada independiente, propia para dos familias, acabada de pintar. Telf. I-5053.
A5 7496 27-2 Mar.

CALZADA JESUS DEL MONTE 58
Altos, sala, saleta, comedor, tres cuartos, baño intercalado y servicio de criados, $30.00.
ENAMORADOS 4. BAJOS
Portal, sala, tres cuartos y baño, $15.00.
INFORMAN: A-9897 M-9871
A5 C-54 26-3 Mar.

VILLA Rosa San Mariano número 10, propia para larga familia, 6 habitaciones, dos baños, salón alto, garage y jardín, todo alrededor. La llave en la misma. Informan M-8767.
A-5 7455 26-29 feb.

ALQUILO hermosa casita San Francisco 146 entre Armas y Porvenir, sala, tres cuartos, baño, comedor al fondo, servicios, llave bodega. Informes Animas 84 La Perla teléfono A-8222.
A-5 7436 26-29 feb.

LOS Económicos DEL DIARIO LOS LEE quien puede pagar
Dpto. de CLASIFICADOS
Entrada principal del EDIFICIO
PRADO 103.—Telf. A-3333

ALQUILERES

AGUSTINA ENTRE Andrés y Lagueruela, "Villa María", altos. Muy fresca, cuatro habitaciones, dos baños, garage y demás comodidades modernas. Llaves en los bajos. Informes: Telf. A-1051.
A5 7371 26-7 Mar.

LAWTON: SAN FRANCISCO 392, entre Avenida Menocal y 11. Próxima a desalquilarse. Se alquila, portal, sala, comedor, dos cuartos, baño intercalado, cocina, lavadero, patio, gran traspatio, azotea. Media cuadra tranvías. Acera brisa, $25.00. A-0290.
A5 7354 26-2 Mar.

LUZ CABALLERO número 16, casi esquina a Avenida de Acosta, portal, sala, comedor, dos cuartos, baño, 20 pesos. Informan: F-1439.
A5 7376 26-2 Mar

ALQUILO: PEREZ 52, a cuadra y media de Toyo, portal, sala, saleta, tres habitaciones, baño intercalado, comedor, cocina, dos patios, cuarto y servicio de criados. Informan: I-5106.
A5 7355 26 2 Mar.

TEJAR 19, CASI esquina a San Anastasio, recién pintada, dos dormitorios, sala, baño, cocina y comedor Precio reajustado. Para informes y llaves, llamen: F-5492.
A5 7352 26-29 Feb.

SANTA CATALINA 87, entre Lawton y Armas. Bonita y cómoda casa, tres dormitorios, baño, sala, comedor y cocina. Precio de situación. Informes y llaves: F-5492.
A5 7351 26-29 Feb.

JESUS DEL MONTE: Se alquila la casa Atlanta 12, entre Alegría y Sanguily, en Arroyo Apolo, con sala, comedor, dos cuartos, cocina y jardín.
A5 7332 26-1 Mar.

AVENIDA DE ACOSTA número 36: Casa con jardín, portal, sala, recibidor, tres cuartos con baño intercalado, comedor, cuarto de criados, dos cuadras de la Calzada. Llave: Vista Alegre 12.
A5 7367 26-7 Mar.

ALQUILO: JOSE MARIA Heredia 13, entre Estrada Palma y Libertad, sala, comedor, dos cuartos, baño intercalado, cocina, patio, gran terreno al frente. Informan: I-1256.
A5 7436 26-29 Feb.

SE ALQUILAN LOS ALTOS de Jesús del Monte 332, compuestos de sala, tres cuartos, servicio intercalado, servicio para criados, y cuarto alto, para los mismos. Telf. FO-9210.
A5 7413 26-5 Mar.

ESPLENDIDO CHALET: Vista Alegre, entre San Lázaro y San Anastasio, compuesto de jardín, portal, sala, hall, seis hermosas habitaciones, baño intercalado, recibidor, comedor, despensa, cocina, cuarto y servicio de criados, dos cuartos altos con servicios y garage para tres máquinas. Es un Sanatorio, por lo fresco. Alquiler, de acuerdo situación. Llaves al lado.
A5 7434 26-7 Mar.

$45.00 ALQUILO CALZADA Víbora 516, una de las mejores casas, tanto amplitud como comodidades, portal, sala, saleta, seis hermosísimos cuartos, tres baños. Véala, 2 a 6. Informan: edificio «Life», Apartado 201 M-2122, 4 a 5.
A5 7290 25-29 Feb.

ALQUILO CASA MODERNA, sala, comedor, tres habitaciones, baño completo, Mangos 50, esquina Marqués de la Torre, una cuadra Calzada. Lugar fresco. Muy barata. Llaves, bodega.
A5 7233 25-28 Feb.

ALQUILASE MODERNA, bonita y ventilada casa, Princesa 25, esquina Calzada Jesús del Monte, sala, saleta, tres cuartos, baño, cocina de gas y carbón.
A5 7235 25-1 Mar.

ALQUILO: SAN MARIANO y Saco, frente colegio Maristas, casa con cuatro cuartos; otra, chica, una cuadra paradero; otra, reparto Lawton, calle 16. I-6635.
A5 7212 25-28 Feb.

CORREA 17
Jardín, portal, sala, saleta, cuatro cuartos, comedor, baño completo, patio y traspatio, cocina de carbón y gas, servicio y cuarto de criados. Verla de 1 a 5. Telf. FO-7674.
A5 7151 24-29 Feb.

CONCEPCION 81, esquina a Lawton. Se alquilan por separado dos casas, compuestas de sala, dos cuartos, cocina, patio y servicios. $14.00 y $16.00 Informan: Aguila 213, peletería.
A5 7130 24-1 Mar.

VIBORA. Alquilo San Francisco número 70 entre San Lázaro y San Anastasio, compuesta de buena sala, saleta corrida, 3 habitaciones, lavabos de agua corriente, comedor corrido al fondo y su lavamanos. Cuarto de baño moderno, agua caliente y fría. Cocina, cuarto y servicio de criados. Patio y traspatio. Cuarto y servicio de criados. Patio y traspatio. Se da en modesto alquiler. Informan en la misma de 2 a 5. A-4296 y A-3131.
A5 6907-8 22 mar 1

ALQUILO 10 DE OCTUBRE No. 71
Altos, terraza, sala, comedor, 3 habitaciones, baño y servicio de criados. Precio, $30. Informan, Monte y San Nicolás. Café, Telf. A-4635.
A5 7031 23 feb 28

JESUS DEL MONTE 57, cerca Esquina Tejas, amplio y fresco primer piso, cuatro habitaciones, baño intercalado, demás comodidades. Baratísimo. Informan: Muralla 111. A-7468
A5 6920 22-29 Feb.

SE ALQUILAN LAS CASAS letra C. y D., en San Mariano, entre 10 de Octubre y Buenaventura, bajos. Informan de 8 a 2 p. m., en la misma.
A5 7134 24-2 Mar.

SE ALQUILA barato chalet E. Lagueruela 27 esquina a Segunda, frente a la Sociedad Areca a 3 cuadras del tranvía y 2 de los ómnibus. Informan, B. Lagueruela 25. X-1855.
A5 7097 23 mar 4

JESUS DEL MONTE: Alquilo más barato que nadie casas de lo más cómodas, con dos y tres habitaciones, sala, saleta, Ensenada 16, frente a Santa Ana, bodega. Pasaje. Véalas.
A5 7020 23-29 Feb.

EN LO MEJOR de la Víbora: D-Strampes, entre Libertad y Estrada Palma, jardín, portal, tres habitaciones, sala, comedor, cocina, baño intercalado y cuarto de criados, con servicio. Precio rebajado. La llave al lado. Informan: Telfs. F-5037 A-2980.
A5 6917 22-3 Mar.

A-6 Concha y Luyanó

CONCHA y Velázquez, bajos y altos, muy baratos, se alquilan con sala, comedor, tres cuartos, cocina y baño. Informa, Ramón González Fernández, teléfono U-1157.
A6 6948 22 feb 28

LUYANO: FABRICA y Emma. Alquilo primer piso de esquina con sala, saleta, tres dormitorios, cuarto de baño moderno, agua caliente y fría, comedor al fondo, cocina, cuarto y servicio de criados y balcón corrido. Informes y llaves en la azotea de la misma. Se da en modesto alquiler. A-4296 A-3131.
A6 7301 25-4 Mar.

ALQUILERES

ALQUILASE: CASA Municipio 10-E., (Manuel de la Cruz), entre Ensenada y Atarés, compuesta, sala, tres cuartos, baño, saleta y cocina. Llave al lado. Informa: Sr. Federico. A-7146.
A6 7390 26-1 Mar.

GUASABACOA 26, esquina Herrera, sala, comedor, cuatro cuartos, dos servicios, cocina, buen patio y agua abundante, $22.00. Sr. Pasarón, San Rafael 39, altos. Telf. A-5880.
A6 6619-20 20-1 Mar.

A-7 Sto. Suárez y Mendoza

SANTOS SUAREZ: Alquilo casa, San Bernardino casi esquina San Benigno, una cuadra del parque, sala, comedor, tres hermosos cuartos, portal, patio y traspatio. A-6861.
A7 7566 27-2 Mar.

ALQUILO CASA FRESCA, Enamorados 39, esquina Serrano, Santos Suárez, sala, saleta, tres habitaciones, baño intercalado, comedor, cocina, patio, servicio criados. Muy barata. Informes: Cuevas. M-9896.
A7 7501 27-1 Mar.

SANTOS SUAREZ número 38, altos, entre San Indalecio y San Benigno, preciosa casa, cinco habitaciones y demás comodidades modernas. Muy fresca. Abundante agua. Precio módico. Informan: A-1051. Llave en los bajos.
A7 7372 26-7 Mar.

AVENIDA SERRANO 41, altos, entre Enamorados y Santos Suárez. Espléndida casa, brisa y sombra. Alquiler muy módico. Llaves en la bodega. Informes: Telf. A-1051.
A7 7369 26-7 Mar.

CASA moderna, portal, sala, dos grandes habitaciones, baño intercalado, comedor, cocina, traspatio cementado y árboles frutales, con derecho al gran solar de al lado que tiene verjas y puerta de hierro Libertad 7, entre Mayía Rodríguez y Sola. Santos Suárez. Poco alquiler. Telf. A-7994.
A-7 7457 26-28 feb.

ALQUILO EN LO MEJOR de Santos Suárez, Avenida Paz 31, altos. Hermosa casa, acabada de pintar, sala, comedor, dos cuartos, baño con calentador, cocina para gas y carbón, lavaderos, terraza y balcón. Telf. I-4793. Precio de situación.
A7 7345 26-1 Mar.

SE ALQUILAN LOS HERMOSOS bajos de San Leonardo 74, esquina a Serrano, a dos cuadras del tranvía, compuestos de sala, comedor, dos cuartos, baño intercalado y cocina. Todo de construcción moderna. Precio: $28.00. Informan: Monte 320. Telfs. A-9805 I-5285.
A7 7251 25-1 Mar.

SAN BERNARDINO 24, a una cuadra de las guaguas y dos de los tranvías Santos Suárez. Se alquilan casitas modernas, y ventiladas, con luz, a $12.00, $13.00, $14.00 y $15.00. Telf M-5172.
A7 7270 25-28 Feb.

ALQUILER: $18.00 y $15.00, espléndidas casitas de sala, comedor, dos habitaciones, baño completo y cocina. Algo bueno, Juan Delgado 3, esquina General Lee, Santos Suárez, frente a los tranvías.
A7 7278 25-28 Feb.

SE ALQUILA LA CASA Carmen y Juan Delgado, sala, saleta, dos cuartos, portal y jardín, $16.00. La llave, bodega. Telf. M-9123. Dueño: Habana 201, bodega.
A7 7125 24-29 Feb.

SANTOS Suárez, Encarnación 43, alquilase chalet estilo americano, jardín, portal, sala, cuatro cuartos, baño intercalado, comedor, garage, gran patio, $25. Verlo de 9 a 11, 4 a 6.
A7 6690 20 feb 28

ALTOS: TIENDA DE ROPA «Capitolio». Paradero de Tranvías Santos Suárez, Avenida Santa Catalina y Cortina, jardín, portal, recibidor, tres hermosos dormitorios, sala, comedor, cocina de gas y carbón, con calentador. La brisa, el sol y la abundancia de agua, unido a todas las comodidades de cuanto pueda necesitar una familia a la puerta Alquiler, con la situación y con buenas referencias.
A7 6632-33 20-28 Feb.

SANTOS SUAREZ. Alquilo barata casa, alta, esquina fraile, comedor, sala, cuatro cuartos, servicios completos. La llave, en la bodega.
A7 6634 20-28 Feb.

SE ALQUILAN CASAS modernas, Mendoza y Línea, (Santos Suárez), portal, sala, dos habitaciones, baño intercalado, comedor, cocina y patio. Precios módicos. Llave en el pasaje. Informan: Telf. X-2587.
A7 7034 23-28 Feb.

A-9 Guanabacoa y Cojímar

GUANABACOA: Pueblo industrial. Es el mejor de la República, para vivir casas cómodas y baratas. Tengo en alquiler, para industria, comercio y familia. Están acabadas reedificar, situadas en lo mejor de la población. Pidan informes: Telf. U-5636. R. de Cárdenas 16, donde estuvo la Escuela 5, 9 grandes salones, capaz para cualquier industria, por muy importante que sea, gran patio. Precio: $50.00. Desamparados 3½-A., pegado a la Plaza, sala, saleta, cuatro cuartos, servicios, acabada fabricar. Precio: $20.00 San Antonio 47, fondo Escolapios, seis cuartos, sala, saleta, patio, servicios, árboles. Precio: $23.00. San Francisco 2 y 4, frente Escolapios; el 2, cinco cuartos, sala, saleta, garage, patio, árboles. Precio $22.00; el 4, cuatro cuartos, sala, saleta, acabada pintar, servicios. Precio: $18.00.
A9 7265 25-5 Mar.

A-10 A. Apolo y Calabazar

ARROYO NARANJO: Reparto Parajón, modernas casas, frente a la Estación Ferrocarril, tres cuartos y doble servicio. Sr. Puig. M-9632.
A-10 6868 22-3 mar.

A-12 Solicitud de Alquileres

SOLICITO HABITACION independiente, en el Vedado, que tenga patio. Preferible cerca Parque «Menocal». Telf. F-1119.
A12 7328 26-29 Feb.

W Arrendamientos

ARRENDATARIO PARA casa de vecindad, bien situada, con varias accesorias, zaguanes, amplias habitaciones. Seriedad y sólida garantía. Dueño: Telf. F-5880. Informan, de 1 a 4.
W. 7482 27-3 Mar.

GUAGUA: ARRIENDO ésta, buen estado. Prefiero con derecho a compra. Pago $3.00 diarios, adelantado. Escriba a I. Alvarez. Santa Catalina 64, Víbora.
W. 7350 26-28 Feb.

SE DESEA arrendar con opción, finca de trabajo, 3 a 5 caballerías, con aguada abundante, buena casa, a menos de ¾ hora de La Habana y cerca de carretera. Apartado número 630.
W 6803 21 28 feb

B-1 Casas-Apartamentos

MALECON MANRIQUE Y SAN LAZARO
Apartamentos de tres habitaciones, sala, saleta, comedor y cuarto de criado, con su servicio. En el tercero y sexto piso, elevador día y noche, informes en la misma M-1882. Pueden verse a todas horas.
B-1 7442 26-2 marzo.

CASAS APARTAMENTOS
CASAS apartamentos. De una y dos habitaciones, sala, comedor, baño, cocina vista la calle, luz, elevador desde 25 pesos. Neptuno 172 entre Escobar y Gervasio.
B-1 7459 26-29 feb.

SE ALQUILAN a matrimonios departamentos y habitaciones. buen servicio, lo más barato. O-Reilly 5.
B1 6983 22 feb 29

MANRIQUE 55, pegado a Neptuno. Alquilo barato, moderno y lujoso departamento exterior, sala, dos cuartos, baño completo, cocina de gas. Llave el encargado. Telf. A-0698.
B1 7403 26-2 Mar.

ALQUILERES

K. Y 21
Entrada Vedado. Apartamentos nuevos, fresquísimos, cómodos, gran vista, uno o dos dormitorios, demás comodidades. Comunicación rápida. También amuéblanse. Alquileres económicos. Informa: Avelino.
B1 6679 29-2 Mar.

EDIFICIO «AGUIAR»: Industria 72 y medio, entre Animas y Trocadero, modernos apartamentos, dos habitaciones y baño completo, luz, limpieza, teléfono, agua caliente y ascensor día y noche. Precios módicos. Sólo personas morales.
B1 6557 19-5 Mar.

EDIFICIO MARTINEZ PITA
No alquile casa sin antes ver estas con todos los adelantos y confort, inclusive su nevera Frigidaire, precios rebajados. Jovellar 28 entre Espada y Hospital. Telf. U-2261.
B1 6077 15 mar 1

SAN LAZARO 470
Lujosos apartamentos, cómodos y elegantes, sala, tres cuartos, baño intercalado, comedor, cocina, cuarto criados con servicio. Situación inmejorable, 40, 45 y 50 pesos. Véalos. San Lázaro 470 Telf A-2973.
B1 66510 10 dc 12 jn

APARTAMENTOS MODERNOS, pintados, decorados, sala, tres cuartos, comedor, lujoso baño intercalado completo, cocina de gas y servicio de criados. Alquiler reducido, Jesús María número 17. Llave en los bajos. Informan: F-1000.
B1 6643 20-28 Feb.

APARTAMENTOS MODERNOS, con todas las comodidades, todos tamaños y preciosa vista, a precios muy rebajados. Elevador día y noche. Edificio Morales. N. y San Lázaro.
B1 7420 26-29 Feb.

Apartamentos
Balaguer
ANIMAS Y ZULUETA
Desde $20
INFORMA:
THE TRUST COMPANY OF CUBA
OBISPO 53 TEL M-6917
HABANA
B-1 7222 25-27 feb.

ALQUILO EN NUEVA casa apartamentos, casitas independientes, sala, dos cuartos, cocina, baño completo Todo nuevo. Teléfono. Precio situación. Maloja 87, entre San Nicolás y Manrique.
B1 7236 25-1 Mar.

VEDADO: ALQUILO apartamento moderno, independiente, altos de esquina, comedor, sala, saleta, dos habitaciones, baño completo, terraza, calle 15 y 20. Muy frescos. Informan, bodega. F-6250.
B1 7216 25-1 Mar.

SE ALQUILAN AMPLIOS y muy frescos apartamentos con luz, en Paseo 273, entre 27 y 29, Vedado, a $10.00, $12.00 y $14.00.
B1 7256 25-6 Mar.

APARTAMENTO
De esquina. 5 puertas al balcón y dos habitaciones muy frescas, abundante agua, con azotea en los altos de la mueblería, joyería, préstamos El Vesubio Corrales y Factoría, al fondo de La Isla de Cuba. M-7337.
B1 7187 24 feb 28

APARTAMENTOS
DESDE $20.00
PALACIO DIAZ BLANCO
BELASCOAIN 120
Entre Clavel y Antonio Díaz
THE TRUST COMPANY OF CUBA
DEPARTAMENTO DE BIENES
OBISPO 53. M-6917.
B1 6941 22-2 Mar.

B-2 Locales y Naves

ALQUILO LOCAL PARA carpintería o cosa análoga, muy céntrico y barato, Lealtad 100, esquina San Rafael. Véalo. Llaves al lado, zapatero. Informes: Cuevas, Gran Hotel. M-9896.
B2 7500 27-1 Mar.

PRECIO REDUCIDISIMO
Para fonda u otro comercio al detalle, por ser un gran lugar, o para depósito o almacén; alquilo la planta baja de la casa de tres plantas, Calzada de Jesús del Monte 137-A., entre Quinta Dependientes y Calzada Cristina, piso granito, gran cocina y demás comodidades. Llaves, segundo piso alto. Aquí alquilo el primer piso alto espléndido en $28.00, y otro precioso piso más chico, en $23.00.
B2 7505 27-8 Mar.

AGUACATE 58, BAJOS
Se alquila esta casa, entre Obispo y O-Reilly. Propia para establecimiento, compuesta de sala, saleta, tres cuartos, cocina y servicios. Llave, en «La Francia». Precio rebajado, $65.00 mensuales. Informan: Telf. A-8980, edificio Gómez Mena, Departamento 705, Obispo esquina a Aguiar.
B2 7553 27-5 Mar.

COMPOSTELA 117, BAJOS
Se alquila propio para establecimiento esta casa, situada entre Muralla y Sol. Es grande y espaciosa. Llaves en los altos. Precio: $35.00. Informan: Telf. A-8980, edificio Gómez Mena, Departamento 705, Obispo y Aguiar
B2 7554 27-5 Mar.

PRADO 55. ALQUILO esta gran casa de planta baja solamente, al lado del cine «Faustos», muy apropiada para gran exhibición de automóviles u otros. Precio muy reajustado. Informa: Sr. Manteca, Cuba 76.
B2 7509 27-6 Mar.

CALZADA Y DOS, Vedado, (edificio «Martí»), por la calle Dos. Alquilo hermoso local, muy apropiado para cualquier comercio. Precio situación. Verlo allí, Sr. García. Informa: Sr. Manteca, Cuba 76.
B2 7507 27-6 mar.

REPARTO LAWTON: Alquilo muy barato un local para bodega y una accesoria en Concepción y 12, con una extensa barriada, con todos los armatostes, vidrieras y mostrador. También alquilo en la calle 14, entre Concepción y Dolores, cuatro grandes habitaciones, con mucho patio y jardín. Telf. X-1250.
B2 7580 27-2 Mar.

ALQUILO ESQUINA propia para establecimiento de Productos del País, tienda, puesto frutas, etc. Correa y Durege, Reparto Santos Suárez. Precio de situación. Informes, la misma. M-1429.
B2 7537 27-3 Mar.

PARA COMERCIO: Se alquila un local pequeño, en San Rafael número 4. Informan en 27 número 76, entre L. y M.
B2 7342 26-1 Mar.

ALQUILO local $20, con dos hermosas habitaciones, baño y lavabos de agua corriente, a media cuadra de San Rafael y Galiano, propio para taller o industria, con magnífica vivienda. Informan, en Galiano 90, altos.
B-2 7464 26-29 feb.

MAGNIFICO LOCAL
Para comercio, San Nicolás número 221, entre Corrales y Gloria, mide 8 por 30, frente recién fabricado, con dos vidrieras modernas y su toldo. Está preparado para mueblería o almacén de exhibición. Rebajado a $40.00. Más informes, en Gloria número 68. Telf. A-6827, Avelino G. Arango.
B2 7405 26-7 Mar.

PADRE VARELA 66
Local propio para zapatería, sastrería o tienda, con tres habitaciones, cocina y servicios. Informan; F-2131. Precio: $60.00.
B-2 7139 24-29 feb.

FRENTE A "PARTAGAS"
23 entre 14 y 16. Se alquila en $30.00 para establecimiento un local y aparte dos garages. Informes en la misma. Telf. F-5248.
B2 7211 25-28 Feb.

ALQUILERES

SE ALQUILA NAVE GRANDE, Concordia 177, entre Soledad y Aramburu, $35.00. Informes y llave, al lado. Talleres de «La Moda». A-4454.
B2 7358 26-2 Mar.

CONSULADO 112, propia para colegio o gran establecimiento. Informes: Telfs. A-7155 F-1020.
B2 7364 26-7 Mar.

MAGNIFICO LOCAL: Calzada de Zapata esquina A., con mostradores, armatostes y nevera. Se alquila baratísimo. Inmejorable lugar para tienda de Productos Cubanos. M-1394 FO-1231 Sr. Raul.
B2 7271 25-11 Mar.

ALQUILO SOL 13, hermoso, amplio local, para fonda u otra industria. También alquilo los altos, juntos o separados. Precio de situación. Telf. M-7450.
B2 7195 25-4 Mar.

ZANJA Y LUCENA, media cuadra Belascoaín, local grande propio para industria, cine, almacén de tabaco. Barato. Informes en la misma.
B2 7241 25-4 Mar.

ALQUILO ALTOS Y BAJOS, San Ignacio 33 y medio, casi esquina Teniente Rey, gran nave, 420 metros superficie. $60.00. Informan: Teniente Rey 16. A-8051.
B2 7254 25-6 Mar.

CAMPANARIO y Concepción de la Valla, local para bodega o industria. Se alquila barato. Informa: Ramón G. Fernández. U-1157.

INFANTA ESQUINA a Desagüe, local para bodega o industria, con armatostes. Se alquila barato. Informa: Ramón G. Fernández. U-1157.

REYES 21, amplio y moderno local, para industria, con gran patio. Se alquila barato. Informa: Ramón G. Fernández. U-1157.
B2 6939 22-28 Feb.

SE ALQUILA la planta baja de Villegas 47, al lado de la esquina de O-Reilly, para establecimiento, oficina o almacén. Informan, Telf. FO-1068.
B2 6853 22 feb 28

CRISTO 25
Local para comercio o industria, dos puertas de hierro a la calle. Informes: Villegas 78, ferretería, Félix Capestany.
B2 6675 20-1 Mar.

MAGNIFICA NAVE
Alquilo. Capacidad 400 metros cuadrados, buena luz y buenas comunicaciones, a media cuadra de la Calzada de Concha. Punto céntrico. Renta: $40.00. Informan: Maloja 16. Telf. M-1557.
B2 6650 20-1 Mar.

SE ALQUILA PARA COMERCIO, muy barato, magnífico local, con 190 metros, en Zulueta 73. Llaves, en la barra de la esquina. Informa: Fernández. U-7609.
B2 6573 19-29 Feb.

OFICIOS 90, BAJOS
Se alquila este espléndido local con 200 metros cuadrados. Pegado a la Embajada de España. Precio de situación. Informan al lado, almacén de M. Muñoz y Compañía. Telf. A-1474.
B2 6119 16-2 Mar.

SE ALQUILA LA CASA Zanja 131, con una superficie aproximada de 500 metros y habilitada para garage; con tanque de gasolina, etc. Llave e informes, en Amistad 87 Telf. A-4006
B2 6574 19-29 Feb.

PARA INDUSTRIA o comercio, alquilo una nave de 150 metros, en Acosta 95 bajos. A-3568.
B2 5773-74 13-28 Feb.

B-3 Departamentos

17 Y 4 VEDADO. ALQUILO hermosos departamentos de sala, saleta, dos y tres cuartos, baño, cocina y demás comodidades. Frescos y ventilados. Llaves allí, el encargado. Informa: Sr. Manteca, Cuba 76.
B3 7506 27-8 Mar.

ANIMAS 1 AL 7, CASI esquina Consulado. Alquilo hermosos departamentos bajos, para familia o comercio, con todas comodidades. Precio muy barato. Llaves: Prado 90, por Animas. Informa: Sr. Manteca, Cuba 76.
B3 7504 27-8 Mar.

SE ALQUILA DEPARTAMENTO en azotea. Muy fresco, cocina grande o una habitación a matrimonio de moralidad. Casa de familia, San Miguel 78, altos, derecha.
B3 7559 27-1 Mar.

CALZADA Y DOS, Vedado. Alquilo hermosos departamentos, muy confortables, enteramente modernos, (edificio «Martí»), con todas comodidades y de criados. Precio de situación. Verlos allí, Sr. García. Informes: Sr. Manteca, Cuba 76.
B3 7510 27-6 Mar.

SE ALQUILA UN ESPLENDIDO departamento con dos habitaciones grandes, terraza y servicios. Muy fresco, frente a Monte. Precio situación. «La Luisita» ,Monte 121.
B3 7253 25-6 Mar.

VEDADO. Unico departamento en casa particular, entrada independiente, dos habitaciones grandes, baño, luz, cocinita gas, calentador. 19 número 109 entre L y M. F-5294. Segundo piso.
B3 7033 23 mar 1

BUENAS OFICINAS
Alquilo baratos tres amplios departamentos con piso mármol, entrada independiente, mejor sitio comercial. Obrapía 35 esquina Aguiar, pegado a la Bolsa. Informan allí, A-8982; M-8007.
B3 6959 22 feb 29

DEPARTAMENTOS PARA familias, cómodos, baratos, con cocina y baño en los mismos, Gervasio 96, esquina Neptuno. Informa el encargado.
B3 7011 23-3 Mar.

GRAN REBAJA DE PRECIOS en el edificio «Arcos». En el edificio «Arcos», calle F., entre 19 y 21, Vedado, se alquilan elegantes y cómodos departamentos, compuestos de sala, comedor, dos amplias habitaciones, baño completo, su cocina. Con vista a la calle, los que valían a $40.00, ahora a $28.00, a $25.00, a $20.00 y a $14.00. Informan en el mismo, el conserje, Sr. Fermín.
B3 7052 23-29 Feb.

16 PESOS, Vedado, preciosos departamentos acabados pintar, sala, comedor, dos cuartos, cocina, baño, 25 entre 26 y 28, una cuadra de todos los tranvías. Misma informan y en A-0556.
B3 6746 20 mar 1

Lagunas 64 entre Gervasio y Belascoaín, alquilo departamentos, modernos, altos y bajos, calle e interiores, con dos habitaciones, baño y cocina, precios situación. Informes, encargada.
B3 6735 20 feb 28

EN LAS CASAS AGUILA 164, Animas 121, Villegas 93 y Habana 157 alquilo departamentos y habitaciones grandes, ventiladas. Todas baratas. Pueden verse a todas horas.
B3 6873 22-29 Feb.

MONTE 133. Se alquilan departamentos interiores, compuestos de dos cuartos, cocina, baño y servicios. Informa la encargada en la misma.
B3 5842 13 mar 5

B-4 Habitaciones

ALQUILO AMPLIAS y ventiladas habitaciones, Durege entre Santa Irene y Correa, altos taller de carpintería. Agua abundante. Mucho orden. Informes, la misma. Telf. M-1429.
B4 7539 27-4 Mar.

$15.00 DOS HABITACIONES con luz y teléfono, en casa particular. No hay papel en la puerta, llame, Manrique 127, entre Salud y Reina. Telf. M-9618.
B4 7557 27-7 Mar.

PRECIOSA HABITACION, pequeña, ventiladísima; otra grande, con balcón, lavabo agua corriente. Muebles situación, Reina 6, último piso. Telf. y comida, si se desean. Precios de situación. M-9209.
B4 7551 27-7 Mar.

PRADO 35: ALQUILO habitación, terraza al Prado, buena comida, lavabo agua corriente. Casa tranquila. Comida económica. A-7109.
B4 7568 27-1 Mar.

SE ALQUILA hermosa habitación a caballeros, lado baño completo, con o sin muebles, casa familia, Cuba 83A cuarto piso C.
B-4 7445 26-29 feb.

ALQUILERES

SE ALQUILA en módico precio, una habitación, baño al lado, con vista a la calle, propia para señora o caballero solo. Manrique 2, esquina a San Lázaro. 5to. piso departamento 17.
B-4 C-57 26-29 feb.

SE ALQUILA a matrimonios de moralidad habitaciones desde $10 en adelante y departamentos con vista a la calle desde $15 con luz, también hay departamentos para oficinas. Aguiar 101 entre Muralla y Sol.
B-4 7429 26-1 marzo.

ALQUILO habitación ventilada agua corriente, baño caliente, comida exquisita, baratísimo estricta moralidad, punto inmejorable. Solicito socio habitación persona de moralidad, precio baratísimo Galiano 90 altos.
B-4 7465 26-29 feb.

VIVA económicamente, hermosa y bonita habitación, lavabo agua corriente, baño completo, agua caliente, dos ventanas comida si la desea, casa particular. M-9685 Empedrado 39 altos.
B-4 7475 26-28 feb.

COMPOSTELA núm. 55 altos entre Obispo y Obrapía se alquila hermosísima habitación de 6x6 con balcón a la calle—casa de familia—informan en la misma.
B-4 7480 26-1 marzo.

EDIFICIO Portas, Cuba 36, Chacón 2, moderno, fresco, bien situado, espléndidas habitaciones con o sin muebles, desde $6.00. Sólo a personas morales. Informa el Encargado todas horas.
B-47481 26-5 marzo.

EN CASA MODERNA y familia de toda moralidad, se alquila una habitación o departamento con balcones a dos calles y todos los servicios Habana, número 91, 2o. piso esquina Amargura, baratísimos.
B-4 7470 26-29 feb.

SE ALQUILAN HABITACIONES con balcones a la calle con o sin muebles y dos habitaciones en la azotea, en 11 y E., Vedado. F-5175.
B4 6618 20-29 Feb.

AGUACATE 30, SEGUNDO piso, una habitación lindísima, en casa particular, con todo confort. Más informes: Telf. M-9450.
B4 6621 20-29 Feb.

INQUISIDOR No. 35
Se alquilan en el principal y la azotea, amplias y frescas habitaciones. Muy baratas.
B4 6118 16-2 Marz.

SE ALQUILAN espléndidas habitaciones en Corrales número 105, altos y bajos, desde $5.00, hasta $15.00. Informa la encargada.
B4 7398 26-4 Mar.

ALQUILO: VICTOR Muñoz, reformado, habitaciones, departamentos de sala, cuarto, cocina, comodidades, 8, 12 y 15 pesos. Garantía oferta mes y medio.
B4 6536 19-29 Feb.

GALIANO esquina a Trocadero, altos, en la misma esquina habitaciones con balcón a la calle. Se alquilan baratas. Informa, Ramón G. Fernández. U-1157.
B4 6942 22 feb 28

OFICIOS No. 88-A
Se alquilan en el primero y segundo piso, espléndidas habitaciones. Frente a la Alameda de Paula.
B4 6117 16-2 Mar.

OBRAPIA 96 Y 98
Se alquilan habitaciones con balcón a la calle y un gabinete de mamparas y otras interiores, grandes y frescas, lavabos de agua corriente, luz toda la noche. Son especiales para oficinas u hombres solos. Precio de situación. Informes, portero.
B-4 7324 25-1 marzo

SE ALQUILA una hermosa y fresca habitación con vista a la calle, con o sin muebles, otra más pequeña. Precio de situación. Casa de moralidad. Neptuno 80, 2o. piso Teléfono M-4040.
B-4 7320 25-4 marzo

EDIFICIO «ABADIN», Cuba 86, casi esquina Teniente Rey, casa moderna, tranquila, habitaciones, agua corriente, amuebladas, criados, luz, teléfono, baño caliente, desde $12.00. No cocinamos. A-5551.
B4 7300 25-4 Feb.

HABITACIONES EN AZOTEA, para hombres solos. Ganan $4.00, $6.00 y $7.00; otras en el piso alto, ganan $5.00, $6.00 y $7.00, Salud 20, altos.
B4 7248 25-28 Feb.

HABITACIONES y departamentos con balcón a la calle y luz, hermosísimas; y también interiores. Si tienen buenas referencias, se dan a precios de verdadera ganga. Salud número 2, casi esquina a Galiano, y en Dragones número 46, casi esquina a Galiano.
B4 7421 26-29 Feb.

EN PUNTO CENTRICO. Alquílase habitación muy fresca a hombre solo. Precio $9.00. Luz y teléfono, Malecón 31, altos.
B4 7395 26-29 Feb.

SE ALQUILAN espléndidas y frescas habitaciones y departamentos en el moderno edificio de Sol 85, con luz y agua, desde $6.00, hasta $20.00. Informa el encargado.
B4 7400 26-12 Mar.

REINA 83 ALTOS botica, esquina a Manrique, habitaciones con comida para uno, de $25.00 a $30.00 al mes; para dos, de $40.00 a $45.00 al mes. Telf. A-0238.
B4 7259 25-29 Feb.

SE ALQUILAN HABITACIONES, San Rafael 27, entre Galiano y Aguila, frente a «El Encanto» Precios módicos. Informes: M-9643 A-4454.
B4 7220 25-1 Mar.

SITIOS 12: A UNOS PASOS de Angeles y Monte, tranvías en la esquina, habitaciones lindas, frescas, con luz permanente a $7.00 y $8.00.
B4 7206 25-2 Mar.

VEDADO: LINEA 91, esquina 6. Alquilo hermosísima, lujosa habitación con baño, propia cuatro personas. Baratísima. Otra, propia matrimonio, $60.00. Casa honorable. Comida excelente. F-5632.
B4 6455 18-28 Feb.

O'Reilly No. 51
CASA NUEVA
Se alquilan magníficas habitaciones, frescas, claras y ventiladas, agua caliente a todas horas, abundancia de baños modernos, teléfono, buen servicio, moralidad.
B4 C 49 24 mar 18

GANGAS
HABITACIONES DESDE:

Dragones 90	$ 5.00
Atocha 8½	$ 10.00
Vigía 45 B y Cerrada 5	$ 5.00
A. Ramírez 4	$ 6.00
Cerro 561	$ 5.00
H. entre 5 y 7	$ 4.00
J. del Monte 344	$ 5.00
Cerro 817	$ 6.00
Empedrado 20	$ 5.00
Flores y san Bernardino	$ 5.00
Aguila 66	$ 8.00
O-Reilly 13 .. a $1 y	$ 6.00
S. Bernardino 93	$ 2.00
O-Reilly 72	$ 7.00
Salud 129	$ 4.00
Zulueta 32	$ 10.00
San Ignacio 25	$ 3.00
Cuarteles 20	$ 5.00
Palatino 15	$ 5.00
Cerro y Colón	$ 10.00
Damas 78	$ 4.00
Revillagigedo 70	$ 6.00
Castillo 62	$ 5.00
Zanja 115	$ 5.00
Peñalver 116	$ 6.00

A-4358 M-6263 M-2096
B4 C-36 15 29 feb

NEPTUNO 65 ALTOS, entre Galiano y San Nicolás, casa particular, alquilo espléndida habitación amueblada, ventilada, moderna, anexa al baño, preferible caballero de referencias. Estricta moralidad.
B4 7150 24-29 Feb.

M.E.C.D. 2016

ALQUILERES

CASA NEPTUNO: Se alquilan hermosas habitaciones con servicios, Neptuno 189, entre Gervasio y Belascoaín. Telf. U-6940.
B4 4433 2-3 Mar.

EDIFICIO CATEDRAL, casa para familias honorables. Hay ascensor, agua abundante. Habitaciones y departamentos muy frescos. Visitando este edificio, ningún otro le gustará después. Empedrado núm. 4.
B4 37 3-9 Mar.

SAN JOSE 113, habitaciones, $4, $6, $8. Industria 115, habitaciones balcón, $9, $10. Monte 397, departamentos, habitaciones, $7, $9. Casitas, $13, $12. Sol 79, habitaciones, $5, $10.
B4 6760 20 mar 7

B-5 Casas de Huéspedes

HUESPEDES: ESPLENDIDOS Apartamentos y habitaciones, con todo servicio o sin él; lavabos agua corriente y baños intercalados y privados, ideales para familias de orden y moralidad. Precios de situación. Por días, toda pensión, desde $1.00, Reina 55. Telf. M-9758.
B5 7556 27-2 Mar.

CASA HUESPEDES «La Matancera», Reina 83, esquina a Manrique. Precios para matrimonios, con comida, desayuno, habitación balcón y baño, de $40.00 a $50.00 al mes; para uno, de $25.00 a $30.00 al mes. Telf. A-0238.
B5 7258 25-29 Feb.

B-6 Hoteles

HOTEL NUEVO
VILLEGAS NUM. 110
ENTRE MURALLA Y SOL
Amplias y ventiladas habitaciones y departamentos amueblados, con baño privado y sin baño, agua caliente y fría. Elevador permanente día y noche. Casa de estricta moralidad. Precios, desde $12.00, en adelante.
B6 7549 27-6 Mar.

DIFICIL DE CREER
mas es la realidad
Hotel ROOSEVELT
Amistad y San Miguel
Excelentes comidas, todas las habitaciones con baños y teléfonos privados, elevadores día y noche, música. Matrimonios desde $60
Preciosos apartamentos para familias
B-6 7439 26-1 marzo.

HOTEL PRADO
Prado 85 esquina Virtudes, Precios especiales para familias estables, a matrimonios, desde $50.00, con un excelente servicio de comidas, hay amplios apartamentos, y lindas habitaciones con vista a Prado.
B6 7167 24 feb 29

HOTEL PALACIO
(Antes "México"). Avenida de Bélgica 79 y 81, (antes Monserrate), frente al Centro Asturiano, a media cuadra del Parque Central. Amplias y ventiladas habitaciones amuebladas con baño privado, agua caliente y fría, desde $20 00 mensuales en adelante. Elevador permanente. Propietarios: Palacio y Hermano. Absoluta moralidad. Telf. M9917.
B6 7307 25-28 Feb.

THE SAVOY
F. Y 15, VEDADO
Telf. F-6616
Situado en un lugar alto del Vedado, con fácil y frecuente comunicación con la ciudad y repartos; rodeado de jardines, con 600 metros de hermosos portales. Las habitaciones tienen ventilación directa, teléfono, closet y baño particular con agua fría y caliente. Precios moderados, incluyendo tres excelentes comidas bien seleccionadas; el servicio en mesas separadas para cada familia.
B6 C-36 8-9 Mar.

Hotel MANHATTAN
Frente al Parque de Maceo. El Manhattan es uno de los hoteles más confortables de la Ciudad, situado en lugar fresco, cómodo y saludable. Completamente reformado. Hemos establecido un servicio para familias residentes y del interior, sumamente económico, teniendo en cuenta la depresión económica, queremos resolver el problema de la vivienda. Pídanos precio. Telf. U-1057.
B6 6560 19-29 Feb.

APROVECHE ESTA GANGA
Hotel Campoamor, Compostela 106, gran rebaja de precios en todas las habitaciones; en esta casa todas las habitaciones tienen baños, agua caliente a todas horas, espléndida comida, mucha limpieza, precios para matrimonios con comida, desde $45 en adelante, casa de toda moralidad, se exigen referencias.
B6 6968 22 mar 23

SE SOLICITAN

S-1 Criadas y Criados

SE NECESITA UNA JOVEN española, para los quehaceres de una casa pequeña. Informan en Aguila 223, segundo piso, departamento 7, de 8 a. m. a 6 p. m.
S1 7487 17-29 Feb.

SE SOLICITA una criada para la limpieza que sepa bien la obligación con referencias; para tratar en San Rafael 74 de 10 a 12.
S-1 7447 26-29 feb.

SE SOLICITA UNA CRIADA, que sea joven y tenga recomendaciones, para trabajar de día en una clínica. Casa del Dr. Reyes, 21 y G., Vedado.
S1 7384 26-29 Feb.

S-2 Cocineras y Cocineros

SE SOLICITA UNA COCINERA, para corta familia y ayudar a la limpieza. Informes: FO-1306.
S2 7493 27-1 Mar.

S-7 Costureras-Modistas y Sombrereras

SOLICITO BUENA costurera, con mucha práctica en máquina eléctrica, si no es buena, no moleste; también muchacho, alrededor 16 años, para ayudar taller de costura, preferible viva en la Víbora, Lagueruela 18, Víbora.
S7 7522 27-1 Mar.

S-8 Lavanderas y Lavanderos

SE SOLICITA una buena lavandera blanca que sepa planchar. Casa de Pablo Mendoza, Paseo y 15, Vedado de 1 a 5.
S-8 7443 26-28 feb.

SE SOLICITAN

S-11 Agentes y Socios

SE DESEA SOCIO para un establecimiento acreditado, trabaja con un capital de 30,000 pesos y cuenta con muy buenas exclusivas, pudiendo ampliar el doble su negocio actual, con sólo la actuación personal del socio que solicito, el cual puede aportar hasta 10,000 pesos, asegurándole prácticamente que en el primer año, ganará por lo menos igual cantidad que la aportada a la sociedad. Tiene que ser persona recomendada ya que él manejará libremente toda la casa. Diríjase a J. Toral. Apartado 2435, Habana.
S11 7019 23-28 Feb.

S-12 Solicitudes - Varias

FACILITAMOS TRABAJO en casa, Habana e Interior. Buena remuneración. Adjunte sellos para la contestación. Partida Publishing Co., Apartado 843, México. D. F., México.
S12 6442 18-9 mz.

TENEMOS atractiva proposición para hombres interesados en ganar sobre 100 pesos mensuales, trabajando en su casa. Diríjase: Universal Box 3. Station I, New York.
S12 2806 21 mar 6

AGENCIAS DE COLOCACIONES

AGENCIA «LA UNION», de Marcelino Menéndez, 35 años establecida; la única que en cinco minutos facilita todo el personal con buenas referencias. Llamen: A-3318, Habana número 114.
X. 7515 27-3 Mar.

M-5241 «LA MILAGROSA» A-8066: La Agencia que sirve lo más distinguido de Cuba, por tener su personal escogido, con referencias.
X. 7547 27-29 Feb.

DESEA USTED una cocinera, repostera, criada o manejadora, con buenas referencias; del país o extranjeras. Llame al Telf. F-3038, C. y Calzada, Vedado.
X. 7299 25-28 Feb.

"LA MATANCERA"
A-7740. Sirve rápidamente cocineras, criadas, toda clase de servidumbre y empleados de ambos sexos, con referencias. Calle Sol 111. Servicio permanente a todas horas.
X. 5520 11-13 Mar.

¿ ?
Por qué las familias distinguidas piden sus empleados a la Agencia Beers? Porque ellos, desde hace 25 años, están recibiendo un servicio satisfactorio. A-3070.
X. 4712 4-5 Mar.

SE OFRECEN

O-1 Criadas y Criados

SE OFRECE UNA ESPAÑOLA educada, para criada, cocinera, manejadora o cuidar enfermos, lo mismo día o noche; sueldo, no menos de $15.00 y sabe su obligación. U-8502, Luisa.
O1 7595 27-29 Feb.

SE DESEA COLOCAR para criado de servicio fino de comedor, a la rusa, y ayuda de cámara, un peninsular, con buenas referencias de casas donde ha trabajado. Informan: Telf. U-6893.
O1 7573 27-2 Mar.

SE DESEA COLOCAR un joven de primer criado, sabe hacer toda clase de cocktails y acostumbrado a todo servicio de casa particular; tiene referencias de las mejores casas, y si es necesario, garantía en efectivo. Telf. F-1849.
O1 7576 27-2 Mar.

DESEA COLOCARSE una joven española, para criada de mano, manejadora o todos los quehaceres de casa chica; sale al interior, y tiene referencias. Informan: I-6292.
O1 7526 27-29 Feb.

DESEA COLOCARSE criado de mano peninsular, habituado a todo servicio esmerado, sin pretensiones, y con referencias de buenas casas; va a cualquier punto. Telf. A-4792.
O1 7498 27-29 Feb.

SE DESEA COLOCAR joven española, recién llegada, de criada de mano o manejadora, es muy cariñosa con los niños; tiene quien la garantice; no tiene pretensiones. Informan. Telf M-5217.
O1 7278 26-28 Feb.

DESEA colocarse española joven para los quehaceres de casa, otra para manejadora o limpiar, no tiene pretensiones, tienen referencias A-0881
O-1 7450 26-28 feb.

SE OFRECE muchacha española para los quehaceres de un matrimonio o corta familia, no tiene pretensiones. Sabe cumplir su obligación. Buenas referencias. Informes teléfono M-8996.
O-1 7428 26-29 feb.

SE OFRECE una señora española para criada, sabe coser y entiende de cocina, a cambio de una habitación y pequeño sueldo. Teléfono A-5836, pregunten por Felicitación.
O-1 7449 25-27 feb.

CRIADO de mano español desea colocarse, habituado a servicio fino, sabe hacer coteles, sabe planchar ropa caballeros tiene referencias de familias conocidas, teléfono F-4678. En la misma chófer español, buenas referencias 5 años práctica.
O-1 7383 26-29 feb.

SE OFRECE criada de manos española sabe sevir la mesa, otra para cocinar y limpiar, tienen muy buenas referencias. A-3343.
O-1 7446 26-28 febrero

SE DESEAN COLOCAR dos jovenes españolas, de criadas de mano o manejadoras, saben cumplir con su obligación; llevan tiempo en el país. Informes: Telf. U-9744.
O1 7341 26-29 Feb.

SE DESEA COLOCAR una joven española, para criada de mano; tiene buenas referencias. Informan: M-5097
O1 7397 26-29 Feb.

SE DESEAN COLOCAR dos jóvenes españolas buenas criadas de mano, para manejadoras o cuartos; una sabe coser, y las dos tienen referencias de buenas casas. Telf. A-4792.
O1 7388 26-28 Feb.

SE DESEA colocar una joven española para criada de mano o cuartos, tiene buenas referencias. Teléfono M-5271.
O-1 7168 24-28 feb.

SE DESEA COLOCAR joven español, de criado de mano, es limpio y formal, sabe hacer cocktails; no tiene pretensiones, y tiene buenas referencias. Informan: Telf. FO-1834.
O1 7257 25-28 Feb.

SE DESEA COLOCAR una muchacha recién llegada, la garantiza familia seria, de criada de mano o manejadora, cariñosa con los niños. Obrapía 32, altos de la frutería catalana.
O1 7243 25-28 Feb.

SE DESEA COLOCAR una muchacha española, para criada de mano, en casa de moralidad, Habana 169. Telf. M-4490 A-8044.
O1 7201 25-28 Feb.

UN JOVEN JAPONES se ofrece de criado de mano, entiende bien el servicio, muy honrado y trabajador. Informan: Telf. A-9814. Pregunten por Koyama.
O1 7267 25-29 Feb.

O-2 Cocineras y Cocineros

SE DESEA COLOCAR una española, de mediana edad, para cocinar, cocina de todo, y sabe de repostería; tiene referencias, no duerme en la colocación. Telf. U-2580.
O2 7541 27-1 Mar.

SE OFRECE JOVEN de color, buena cocinera, para cocinar y limpiar, y otra de mediana edad, para cocinar sólo; tienen buenas referencias, y duermen en la colocación. M-5241.
O2 7548 27-29 Feb.

COCINERO español que trabajó en buenas casa de Comercio y particulares, desea colocarse cocina—las tres cocinas—y también sabe cocinar Estilo vegetariano para personas Delicadas, tiene inmejorables informes. Telf: M-4448.
O-2 7261 25 29 feb.

SE OFRECEN

SE OFRECE UN JOVEN cocinero-repostero, chino, sabe cocinar muy bien española, criolla; cumple con su obligación, y tiene buenas referencias de casa particular. Informan: Telf. U-9704.
O2 7492 27-29 Feb.

DESEA colocarse para cocinar y limpiar una joven española, es trabajadora y formal y sabe cumplir sus obligaciones. Informan Teléfono A-9774.
O-2 7387 26-28 feb.

SE DESEA colocar una muchacha española para cocinar y limpiar; tiene referencias Telf. FO-2683.
O-2 7437 26-29 feb

SE DESEA COLOCAR cocinero español, repostero, particular o comercio, recomendaciones de casas que ha trabajado. Telf. X-2242.
O2 7339 26-28 Feb.

SE OFRECE Cocinero y repostero para casa particular o comercio fino. Trabaja varias cocinas, lleba varios años en el país, es hombre solo y va a cualquier sitio. Tiene buenos informes de las casas donde trabajó. Para avisos e informes (Casa Mendy) Teléfono A-8462.
O-2 7466 26-29 feb.

SE OFRECE señora española, cocinera, repostera, cocina a la criolla y española, tiene referencias. Informan de 7 a 11 a. m. y de 3 a 7 p. m. M-4489.
O-2 7293 25-29 feb.

UNA JOVEN española se ofrece para cocinar y limpiar a corta familia. Tiene referencias, teléfono M-6272.
O-2 7469 26-28 feb

JOVEN CHINO, cocinero, repostero, con buenas referencias, sabe cocinar bien y cumplir su obligación. Lleva tiempo en el país; no importa ir al campo. Informan: San Rafael número 65. Telf. M-5014, Antonio Li.
O2 7379 26-28 Feb.

SE DESEA COLOCAR joven inglesa, de color, de cocinera o criada, cocina criolla y americana; tiene referencias. Informan: X-3241.
O2 7359 26-29 Feb.

SE DESEA COLOCAR un cocinero camagüeyano, repostero, y se presta para ayudar en lo que sea; sale fuera de la ciudad, bien sea huéspedes, particular o establecimiento. Informan: Telf. M-4309.
O2 7360 26-29 Feb.

SE OFRECEN DOS JOVENES españolas, una para cocinar y limpiar, y la otra para criada de mano, lavar y planchar. Llamen: U-3726.
O2 7304 26-28 Feb.

SE OFRECE UN COCINERO asiático, para casa particular, cumple bien su obligación y muy práctico en su trabajo, cocina criolla, española, repostería, todas clases. Informan: Telf. F-6134.
O2 7329 26-4 Mar.

SE DESEA COLOCAR un español de mediana edad, de cocinero, ayudante, sereno, portero, para un elevador, o segundo criado. Telf. M-5398.
O2 7410 26-28 Feb.

SE DESEA COLOCAR un joven chino, experto cocinero, cocina bien criolla, española y americana, para casa familia; con buenas referencias. Informan: Compostela 37. A-6156.
O2 7404 26-28 Feb.

SE DESEA COLOCAR española, de mediana edad, para cocinar, es buena cocinera, o para limpiar. Telf. M-3709.
O2 7386 26-29 Feb.

JOVEN INGLESA, (mestiza), solicita empleo de cocinera o criada de mano, es limpia y formal, para matrimonio, cocina y limpia, con familia americana o cubana, habla el español correctamente. Informes: Telf. M-4539
O2 7306 25-28 Feb.

SE OFRECE BUEN COCINERO
Español, cocina criolla, española y francesa, repostería y pastelería; agradable sazón, limpio en su trabajo, es hombre solo, sale al campo. Telf. A-3090.
O2 7231 25-29 Feb.

SE DESEA COLOCAR una señora española, de mediana edad, de cocinera, es muy limpia, sabe cocinar a la española y a la criolla y sabe de repostería Telf. M-4132, calle Jesús María 14.
O2 7198 25-28 Feb.

O-3 Manejadoras

REFINE English speaking girl seeks position as nurse or maid, Speak English and Spanish perfectly, and good references. Telf. M-4644.
O3 7204 25-28 Feb.

O-5 Jardineros

SE DESEA COLOCAR un jardinero japonés, en casa particular o finca; tiene recomendación. Llame: Daniel. Telf A-6931.
O5 7242 25-1 Mar.

O-6 Chóferes

CHOFER, JOVEN español, desea colocarse en casa particular o de comercio, sin pretensiones. Telf. M-9220
O6 7525 27-29 Feb.

SE DESEA COLOCAR un joven español, de chofer en casa particular o comercio, sin pretensiones, y tiene buenas referencias de las casas donde ha trabajado. Telf. F-1176.
O6 2529 27-4 Mar.

CHOFER español de mediana edad desea colocarse en casa particular o de comercio y sin pretensiones. Tiene buenas referencias donde ha trabajado. Informes Telf. U-3138 «Garage Eureka».
O-6 7456 26-28 feb.

JOVEN español se desea colocar de chófer en casa de comercio, tiene quien lo recomiende. Informan. teléfono M-4291.
O-6 7462 26-28 feb.

SE OFRECE CHOFER español, experimentado en toda clase de máquinas y mecánica sin pretensiones, y con recomendación de casas conocidas. Telf. A-4792.
O6 7389 26-28 Feb.

UN BUEN CHOFER mecánico, español, se ofrece; maneja toda clase de máquinas. Va al campo, es soltero, referencias de 10 años en casa conocida. Telf. M-4196.
O6 7380 26-28 Feb.

CHOFER: EXPERTO mecánico, sin pretensiones, desea colocarse en casa particular; buenas recomendaciones, cumplidor y respetuoso. Trabajar es su lema. FO-2904.
O6 7132 24-29 Feb.

español joven, en casa particular o comercio; él, para chofer, y ella, para cortar y coser y hacer alguna limpieza. Corta por cualquier modelo y borda a máquina; tiene quien los recomienden, María, Blanco. Galiano 117. Telf. A-9228.
O6 7287 25-28 Feb.

CHOFER MECANICO, español, verdadero experto, con herramientas propia, ofrece sus servicios, dando toda clase de garantía. F-3801.
O6 7064 23-28 Feb.

SE DESEA COLOCAR un joven austríaco, para chofer, jardinero o criado de mano, habla inglés y castellano; tiene buenas referencias. Telf. F-3392
O6 7002 23-28 Feb.

O-8 Lavanderas y Lavanderos

ASIATICO JOVEN, experto lavandero y planchador, desea colocación, casa particular. Informes: U-6623. Llamen por Ramón.
O8 7483 27-5 Mar.

LAVANDERO Y PLANCHADOR, chino, desea colocarse en casa particular u hotel, con referencias. Informan: Telf. U-7902, Zanja 45, primer piso.
O8 7213 25-1 Mar.

O-10 Oficinistas

TENEDOR DE LIBROS. Para la contabilidad general cualquier giro, confección documentos Ley Emergencia Económica, ofrécese fijo o por horas, experto contador, alta práctica, conocimiento inglés. Superiores referencias. Contador, Luz 22.
O10 7512 27-6 Mar.

O-12 Ofertas - Varias

SE DESEA COLOCAR, matrimonio japonés, él de jardinero y limpiar la casa, y ella lavar y limpiar la casa también; tiene referencias. Teléfono: FO-2576.
O12 7292 25-29 Feb.

LOS Económicos DEL DIARIO LOS LEE quien puede pagar
Dpto. de CLASIFICADOS
Entrada principal del EDIFICIO
PRADO 103.—Telf. A-3333

SE COMPRAN

C-3 Fincas Rústicas

RUSTICA: Compro una finca cerca de la Habana, pagándose de contado. G. Delmonte. Habana 82. Tel. A-2474.
C3 7027 23-2 Mar.

C-5 Muebles y Prendas

A-2826: COMPRAMOS toda clase de muebles, radios, pianos, pianolas, ortofonónicas, automóviles, ropa de uso, máquinas de escribir y coser. Pagamos más que nadie. A-2826.
C5 7423 26-29 Feb.

45 PESOS ALQUILO CALZADA Vípianolas, ortofónicas, radios, máquinas «Singer», escribir, objetos arte, antigüedades, prendas, oro, baúles, maletas. Liquido casas enteras. Pago más que nadie. Operación rápida.
C5 7275 25-2 Mar.

NECESITO COMPRAR un juego cuarto, tres cuerpos; uno de dos lunas; un juego comedor Renacimiento. Todo en buen estado. Llamen: Telf. A-2253.
C5 7003 23-2 Mar.

A-7757. Compro muebles finos, corrientes, pianos, máquinas coser, escribir, calcular, baules, maletas, libros, oro viejo ropa, objetos arte, antigüedades aparatos médicos, dentista. Acudo día festivo.
C5 6838 21 28 feb

COMPRO MUEBLES finos, lámparas, objetos de arte, antigüedades, oro, prendas antiguas, "La Regencia", Suárez 8 y 10. Teléfono: A-6628.
C5 6419 18-4 Mar.

M-2680: COFPRA ropa, zapatos enseres de establecimientos, baúles, maletas, máquinas escribir, coser, objetos de arte, oro, plata, casas competas. Todo lo que quiera vender.
C5 6154 16-2 Mar.

COMPRO MUEBLES modernos, de todas clases, escaparates, teniendo espejos, aunque sean antiguos, baúles, maleta, mamparas, divisiones de cristal y máquinas Singer». Negocio rápido. A-6620.
C5 6162 16-2 Mar.

C-7 Automóviles y Accesorios

AUNQUE pronto llegarán los nuevos Ford, compro un Sedán, cuatro puertas o cambio por práctica y bonita cuña, abonando diferencia. Línea 277, Vedado.
C7 6703 20 feb 29

C-12 Objetos — Varios

M-2680: COMRRA ropa, zapatos señora y caballero, oro, prendas, objetos de arte, enseres de establecimiento, y todo cuanto desee vender. Camión en puerta. Dinero en mano.
C12 6153 16-2 Mar.

SE VENDEN

V-1 Casas

VENDO EN MENDOZA, próximo a la doble línea de tranvías, una espléndida y moderna casa 516 varas, jardín, portal, sala, cinco cuartos, baño completo, comedor, pantry, cocina, un cuarto y servicio de criados, patio, y gran traspatio con frutales. Precio: $6,000. Costó: $15,000. Dueño: Monte 317.
V1 7579 27-1 Mar.

VENDO LA CASA Porvenir número 5, en la Víbora, media cuadra de Concepción, moderna, portal, sala, saleta corrida, tres cuartos, baño, comedor, cocina servicio de criados, etc. Precio $4,500. Dueño en Monte 317, Casa Vila
V1 7578 27-1 Mar.

APROVECHE ESTA oportunidad, compre casa $500.00 contado, resto plazos $25.00 al mes, mampostería, garage, en Almendares. Véala sin compromiso. Trato directo. Informa: Sr. Fernández, Lanuza y Primera. Telf. FO-2726.
V1 7334 27-1 Mar.

VENDO MAGNIFICA propiedad, calle 4, entre 21 y 23, cuatro cuartos, baño intercalado, patio interior y traspatio. Informes: Telf. A-2906.
V1 7558 27-8 Mar.

VENDO UNA CASA, punto céntrico, dos cuadras de Neptuno, dos de San Lázaro. Precio de situación. Informan: Virtudes 135, entre Oquendo y Soledad.
V1 7532 27-4 Mar.

GANGA: MAMPOSTERIA, portal, recibidor, garage, tres cuartos, comedor, cocina, servicios, patio, $650.00. Resto $300.00. $10.00 mensuales, Ada, 7 x 6 y 7. Buena Vista. En el mismo informan.
V1 7348 26-28 Feb.

REGALO CASA NUEVA, fresca, todo de primera, con garage. Véala, si le gusta, ofrezca; tengo que embarcarme, San Mariano y Mayía Rodríguez,, (frente a La Habana). Se enseña a todas horas. Martínez.
V1 7433 26-29 Feb.

SE VENDE ESPLENDIDA residencia en lo mejor del Reparto Mendoza, está situada en la calle Milagros entre Juan Delgado y Goicuría, a media cuadra de la doble línea del tranvía; tiene jardín, portal, vestíbulo, sala, saleta, cuatro habitaciones, comedor, dos baños, pantry, espléndida cocina, salón de costura, garage y cuarto de criados y servicios. Toda decorada al óleo, gran patio al fondo, 330 metros de fabricación de primera; el solar mide 530 metros cuadrados. Para precio y condiciones informan en la misma. Sr. García. Telf. I-6142.
V1 7284 25-28 Feb.

EL AUTURAS ALMENDARES vendo casa sin estrenar, fabricada con esmerado gusto. Informa su dueño: FO-1430.
V1 7200 25-4 Mar.

VENTA QUEMAZON: Por embarcar, esquinas Habana, rentando $75.00, modernas, 4 casas. Precio: $5,500 y $4,000, antes del día 5. No pierda la única ocasión de su vida, de 12 a 2, y de 6 a 8, O-Reilly 85, segundo piso, dueño.
V1 7245 25-1 Mar.

VENDO. Habana, en $4.200, edificio moderno, dos plantas, sala, dos habitaciones, baño completo, cocina, patio, todo decorado, un año fabricado Alberto Cuervo, Obispo 59, altos, M-1537.
V1 7123 23 feb 28

SUSCRIBASE AL
DIARIO DE LA MARINA

SE VENDEN

REGALO CASA: San José 49, entre Luz y Altarriba. Lo mejor de la Víbora, mampostería, 8 x 42. Ultimo: $2,900. Admito parte, Aguila 239.
V1 7247 25-28 Feb.

LINDO CHALET
En lo mejor del reparto Almendares, una cuadra tranvías, ómnibus; tiene tres grandes cuartos, baño moderno intercalado, garage grande, patio con jardín. Solamente 1,600 pesos contado, resto pagar como convenga. Informan Telf. FO-1167. No pierda esta gran oportunidad.
V1 7115 23 feb 28

SE VENDE A PRECIO de situación, y con muchas facilidades, una casa en Almendares, calle Lanuza, entre B. y C., con cuatro habitaciones, cuarto y servicio de criados, garage y demás comodidades, buen patio. Véanla, que se quedarán con ella. Informan en la misma, su dueño, Antonio Sellerás.
V1 7349 26-28 Feb.

CASA CON MIL METROS terreno, sala, comedor, dos cuartos, baño intercalado, $400.00 contado; resto a $10.00 mensuales. García. U-1363, de 12 a 2, solamente.
V1 7279 25-28 Feb.

SE VENDE: BUENA VISTA, calle Consulado cerca del tranvía y guaguas, dos casas portal, sala, dos cuartos, comedor, cocina y servicios. Se dan las dos por el valor de una. Telf. FO-2644, Miramar y A.
V1 6870 22-2 Mar.

ALTURAS DE ALMENDARES
CASAS EN GANGA
Estilo modernista, amueblada o sin muebles. Ganga: $16,500. Costó $24,000. Chalet estilo español, sala con «fire-place», todo interior, rústico, comedor, seis habitaciones, tres baños, garage, cuartos criados, 800 varas. Ganga: $14,500. Tasado hoy en $35,000, Jorge Govantes, San Juan de Dios 1. M-9595 A-5181.
V1 6488 18-28 Feb.

VENDO POR LA MITAD de su precio, casa esquina de mampostería, con establecimiento, Alturas del Vedado. Informes: Consulado 15 bajos, entre Genios y Prado.
V1 6009 15-1 Mar.

V-2 Solares

MAGNIFICA OPORTUNIDAD: Pequeños lotes de terreno, desde 10 a 25 metros frente; 22.66, fondo, 17 esquina 12, Vedado, casi regalados. Platas. Empedrado 16, Apartamento 213.
V2 7538 27-3 Mar.

VENTA-QUEMAZON: Porque necesito dinero. También lo cambio por casa en La Habana. Está en el Paradero del Vedado. Casa y solar. Antes del día 5, O-Reilly 85, segundo piso.
V2 7545 27-2 Mar.

REPARTO KOHLY: En la parte más alta del Reparto. Se venden solares de 11.79 x 44.84 varas. Superficie: 528.46 varas. Urbanización completa. Cerca del tranvía. Precio de contado $2,400. Informan: Manzana de Gómez 364, de 8 a 11 a. m. Telf. A-0333.
V2 7565 27-3 Mar.

72,000 METROS FRENTE gran Avenida Machado, a $0.30; dos solares Almendares, frente tranvía a $1.50, García. U-1363, de 12 a 2, solamente.
V2 7280 25-28 Feb.

SE VENDE UN SOLAR de esquina, que mide 417 metros, en el corazón de La Habana. Precio de ocasión. Para más informes: Mr. González, Zanja núm. 143.
V2 6641 20-6 Mar.

GANGAS: ALTURAS DE ALMENDARES
Solares Avenida de La Paz, parte alta, sombra, 17.68 x 47.29—837 varas. Ganga: $4.75 vara, $3,975.75. En Avenida de Los Aliados: 14.74 x 35.78—589 a $4.75. Ganga $2,797.75 Jorge Govantes, San Juan de Dios 1. M-9595 A-5181.
V2 6487 18-28 Feb.

V-3 Fincas Rústicas

ADMITO PROPOSICIONES para finca próxima a desocuparse, cuatro caballerías fértiles, en plena Calzada de Vento. Informan: Telf. FO-1058.
V3 7550 27-1 Mar.

ARROYO ARENAS
En la Carretera de Arroyo Arenas a Cuatro Caminos de Falcón, se vende un lote que mide 45,401 metros, $0.15 metro. Propio para finca de recreo o sanatorio, 110 metros sobre el nivel del mar. Inofrman: 27 número 76, entre L y M. No corredores.
V3 7343 26-1 Mar.

GANGA. FINCA PROV. HABANA
Se vende la finca Columbia o Palmito de Agua, sita en San Antonio de las Vegas, de 10 caballerías, en el camino de San Antonio a Guara. Magníficas tierras, aguadas, pastos, etc. Informa, señor Díaz, O-Reilly 40, 4o. piso. Telf. M-7058.
V-3 C-56 22-13 marzo

GANGA. FINCA PROV. HABANA
Se vende la finca La Esperanza, en Guara, de 25 caballerías. Informa, señor Díaz, O-Reilly 40, 4o. piso. Teléfono M-7058.
V3 C 48 22 mar 13

V-4 Establecimientos

BODEGUEROS: VEAN ESTA OPORTUNIDAD. SOLO POR 3 DIAS
Vendo bodega en 600 pesos, con 250 pesos de contado; tiene $1,300 en mercancías. Todo moderno. Casa para familia. Informes: Monte y Antón Recio, Benito, café.
V4 7305 25-28 Feb.

BUEN NEGOCIO: Vendo un café en punto céntrico, por mitad de su valor. No pierda esta oportunidad, que les brindo. Para informes: Egido número 17, vidriera de tabacos, Sr. Elías.
V4 7138 24-4 Mar.

URGE permutar notaría de la Habana por una del interior. Alberto Cuervo, Obispo 59, altos. M-1537.
V4 7122 23 feb 28

GRAN vidriera tabacos, quincalla, billetes, vendo, sin competencia, buen contrato, fácil pago. Informan. Muralla 103, almacén y segundo piso, de 12 a 2. S. Lizondo.
V4 5730 20 mar 6

V-5 Muebles y Prendas

JUEGO DE TRES CUERPOS, $50.00; sala, $20.00, Concha entre Luco y Justicia, Luyanó, Mueblería Mastache, «El Palacio de los Muebles». Nota: Vendo también a mueblistas.
V5 7542 27-29 Feb.

ADQUIERA VD. SIN DINERO
Radio electrola, juego sala Luis XV, y muebles en general. Baúles, maletas, gran surtido. Victrolas portables, máquinas Singer y una sumar, lámparas, relojes de pared y de pie y para bolsillo y pulso de las mejores marcas, joyas finas de oro y platino, brillantería y piedras preciosas. Objetos de arte bronceados y plateados, cuadros al óleo, neveras y otros. Todos estos objetos los cambiamos por otros viejos, prendas de oro o platino, rotas, pasadas de moda. Llame al M-7337 y le informaremos y para convencerse háganos una visita: Corrales y Factoría, El Vesubio.
V5 7186 24 feb 28

CASA PARTICULAR, deseo vender barato juego sala, recibidor, comedor, nevera, cuarto caoba, máquina ovillo «Singer», sillones portal, librero, cuadros, lámparas, San José 97, bajos, entre Lucena y Belascoaín.
V5 6867 22-29 Feb.

BAULES Y MALETAS
De todas clases y tamaños, desde un peso. Joyas de ocasión: muebles y objetos de adorno. Lámparas.
ROPAS DE CALIDAD
Trajes para caballeros, ropas en general. Baratísimos juegos cama. «La Sociedad», Casa de Préstamos, Suárez 34, entre Apodaca y Gloria. Telf. A-7589.
V5 6647 20-6 Mar.

MAQUINAS DE COSER
«Singer», ovillo central o industriales. Tenemos gran surtido, todos precios, garantizados. Tenemos piezas de repuesto todas clases. Compramos y cambiamos. Pagamos doble, Angeles 36 y Sitios. Telf. A-8861.
V5 6347 17-3 Mar.

SE VENDEN

GANGA: SE VENDE barata una nevera Bohn Syphon. Informan: hotel «Roma», Aguacate número 54, oficina.
V5 7199 25-28 Feb.

VENDO JUEGO CUARTO moderno, $30.00, de lunas; otro último modelo Arte Moderno, lunas al aire, $60.00, un mes de uso. A-5704, Jesús del Monte 27 altos, Esquina Tejas.
V5 7077 23-29 Feb.

JUEGO DE CUARTO, por rápido viaje, en caoba, con sus espejos, sin manchas, y el barniz en buen estado. Menos de $35.00. Lealtad 183 y medio. A-2826.
V5 7425 26-29 Feb.

FINO JUEGO CAOBA y cuero, siete piezas, propio recibidor o biblioteca, $50.00; cómoda de caoba, 6 gavetas y espejo, $25.00; tocador-armario, muy bonito, $8.00. Véalo: Neptuno 68, juguetería. Oportunidad persona de gusto.
V5 7266 25-28 Feb.

POR LA TERCERA de su valor, vendo juego cuarto tres cuerpos, comedor, recibidor, sala, vergueño, lámparas, cuadros. Todo moderno, Concordia 31, altos, esquina a San Nicolás.
V5 6039 15-1 Mar.

MUEBLES y joyas a plazos. Juegos cuarto, sala, comedor, Arte Moderno, hasta con 10 pesos entrada y pagar como usted quiera. También joyas de todas clases. Grandes facilidades de pago. La Eminencia, Neptuno 188 entre Gervasio y Belascoaín.
V5 C 43 13 marzo 14

MUEBLES CLASICOS y Arte Moderno, muy baratos, al contado y a plazos. Fabricación rápida a elección del cliente. Liquidación de enormes existencias, así como joyería, lámparas, etc., con el fondo y mensualidades que convenga al comprador. Cambiamos y alquilamos muebles, con opción a comprarlos, incluso los de lujo, rebajando el 50 por ciento de lo pagado. La Casa Ruisánchez, (que anuncia la verdad). Angeles 13, esquina a Estrella, (del 25 al 31). Telf. A-2024
V5 5735 13-13 Mar.

V-7 Automoviles y Accesorios

"REPUBLIC" DE 2 TONELADAS
Moderno, 6 cilindros. Gomas nuevas. Doble goma. Eje flotante. En ganga. Agencia «Republic», Monte número 427.
V7 7362 26-29 Feb.

BROCKWAY DE 5 TONELADAS
Con gomas nuevas y carrocería de transporte. Una ganga. Agencia «Republic», Monte número 427
V7 7361 26-29 Feb.

"REPUBLIC" DE 1 TONELADA
Modernos, con gomas de aire, cuatro velocidades, seis cilindros. Como nuevo. Agencia «Republic», Monte número 427.
V7 7363 26-29 Feb.

EN $250,00 SE VENDE un Overland-Whipped, de cinco pasajeros, cerrado. Está en perfecto estado, con gomas buenas y chapa hasta Junio. Puede verse, en 19 esquina a F., Vedado, número 239, de 7 a 9, por la mañana.
V7 7378 26-29 Feb

FIAT CHICO: Tres años, cerrado, 45 kilómetros galón. Gomas, pintura, acumulador, ajuste, nuevo. Precio: $200.00, o cambio carro abierto. Telf. FO-2261
V7 7302 26-29 Feb.

SE VENDE CHEVROLET cerrado, casi nuevo, buenas gomas, $220.00. Doscientos veinte pesos), Marina número 32, garage Kelly».
V7 7308 25-28 Feb.

VENDO CAMION FORD, una y media tonelada, capota cerrada, completamente nuevo. Ultimo precio: $400.00. Informes: Universidad 15. Teléfono: A-3061.
V7 7025 23-28 Feb.

AUTOMOVILES: Se venden, Roll Royce, Chryler cerrado, chico, dos puertas, Packard 8, abierto, Cadillac cerrado, Ford cerrado, Morro 5, garage. A-7055.
V7 6428 18-4 Feb.

GRAN TALLER DE CHAPISTERIA
Reparación en general de radiadores, pintura «Duco», soldadura autógena, de Enrique Padilla. Infanta 5, entre Jovellar y San Lázaro. Telf. U-7267 Esta casa pinta con «Duco» todas las reparaciones de los trabajos de chapistería, con precios muy reducidos y con toda garantía en las reparaciones generales. Mi interés es que sea usted un cliente para siempre.
V7 13462 JIR Ind.

V-8 Instrumentos de Músicas.

REGIA PIANOLA, barniz, teclado nuevo, funcionando correctamente, con 200 rollos, banqueta. Presento propiedades de $1,000. La doy menos de $50.00, Lealtad 183 y medio. A-2826.
V8 7591 27-1 Mar.

VICTROLA GRANDE con 150 discos de óperas, en $20.00, Reparto Batista, Cuarta número 13, Interior veinte casitas, Cuevillas.
V8 7520 27-2 Mar.

UN PIANO de la mejor marca y completamente nuevo se vende por muy poco dinero. Monte 18 entre Aguila y Angeles, Habana.
V-8 7468 26-28 feb.

VENDO PIANO DE CAOBA, de la famosa marca Giralt, poco uso. Se da con facilidades de pago. Aguila número 139, entre San José y Barcelona. Telf. M-1661.
V8 7392 26-1 Mar.

VENDO ORTOFONICA portatil, $5.00 con 20 discos, nuevecita; otra ortofónica, gabinete lujoso, último modelo, $14.00; costó $150.00, con 20 discos. A-5704, Jesús del Monte 27, altos.
V8 7402 26-3 Mar.

VENDO RADIO completamente nuevo, lujoso gabinete Renacimiento Español, tallado a mano, bocina dinámica, grandes voces y claridad, $60.00; costó $200.00 contado. Demuestro propiedad. A-5704, Jesús del Monte 27, altos.
V8 7401 26-1 Mar.

RADIO POR BREVE viaje, de la RCA, coge México y Nueva York, con antena para-rayo, costó ¡$160.00, lo doy menos de $30.00, Lealtad 183 y medio. A-2826.
V8 7424 26-29 Feb.

MILANO
Gran piano fabricado en Milano, para personaje. Doble caja armónica, está sin estrenar, costó $1,200. Se da barato. Unico en Cuba. Dragones, frente teatro «Martí».
V8 7297 25-4 Mar.

ORTOFONICA LEGITIMA «Victor», lujoso gabinete, parada automática, con 25 discos modernos, $8.00. Máquina escribir, funcionando perfectamente, $12.00. San Joaquín 33 altos, entre Monte y Omoa.
V8 6878 22-28 Feb.

LIQUIDACION de un enorme surtido de piano, de famosas marcas. Garantía absoluta. Precios ínfimos y facilidades de pago. «La Predilecta», San Rafael 141, entre Oquendo y Soledad. U-3347.
V8 6052 15-1 Mar.

PIANO EN GANGA: Aproveche la oportunidad, casi sin uso. Un verdadero regalo. Pocito número 24, Jesús del Monte.
V8 5744 13-28 Feb.

V-9 Utiles de Oficinas

BUROS
Máquinas escribir, sumar, calcular, mimeógrafos, muebles oficina en general. Véalos: Villegas 6. A-8054
COMPRO
Empeño, vendo, burós, máquinas escribir, muebles en general. Véalos: Villegas 6. A-8054. Losada.
MAQUINAS DE ESCRIBIR
Burós, archivos, libreros, mesas de todos tamaños. Véalos :Villegas 6. A-8054.
V9 J. I. R. 13-13 Mar.

SE VENDEN

UNA GRAN ESTANTERIA y varios muebles de oficina. Se venden en Habana 61, bajos. También se alquila este local. Informan en el mismo.
V9 7412 26-29 Feb.

V-11 De Animales

VENDO CINCO cochinas paridas, edad 8 meses, y dos de paridas; una vaca Jersey. La mejor para cría, y un cochino. I-7463.
V11 7411 26-29 Feb.

CANARIOS Seiffers, legítimos, de Hamburgo, liquido mi famosa cría. Ortiz. Bruzón 11 entre Ayesterán y Almendares. De 11 a 2.
V11 5112 7 mar 8

VENDO mulos, carros y arreos de todas clases, caballos, mulos de monta, un burro semental de 7 cuartas, cesta de mimbre, cochecito. TODO MUY BARATO. JARRO Y CUERVO. Marina número 8, Jesús del Monte. Teléfono X-2876.
VII C40 16 17 mz

V-12 Objetos Varios

GANGA: VENDO reloj marcador «International», completamente nuevo. Puede verse, de 9 a 12 y de 3 a 5, Empedrado 16, departamento 213.
V12 7536 27-2 Mar.

SE VENDEN LOS ENSERES de la fonda, Lamparilla número 24, en muy buen estado y buen precio. Término por un solo día. Informan en la misma.
V12 7426 26-28 Feb.

LINQUIDO VARIAS vidrieras, modernas, pequeñas y grandes, cocina carbón, $2.00, automáticas, nuevas; nevera grande; molino francés; tablones caoba; armatoste. Todo muy barato. Informes: Espada 21.
V12 7414 26-29 Feb.

SE VENDE UNA MAGNIFICA nevera refrigerador Bonhn Sifones, en muy buen estado, tamaño grande. Informan: Calle 14 número 2, entre Calzada y Línea, bajos, Vedado.
V12 7252 25-28 Feb.

DINERO E HIPOTECAS

SE TOMA

BANCOS: COMPRO cheques, libretas, giros, pesetas, Córdova, Asturiano, Acciones Nuevo Frontón, Bonos y Obligaciones del Gobierno. Bonos y Acciones de todas las Compañías, Compostela 111, Manuel Piñol.
ZST. 7041 23-4 Feb.

TOMO en hipoteca al 8 por ciento $3.000.00 y $1.500.00 separadamente en dos casas acabadas de construir por el arquitecto Max Borges, fabricación de primera, en el Reparto Almendares. Informes: Sr. Rodríguez, Telf. U-5580.
Z-so 7318 25-28 feb.

SE OFRECE

$1,200 DOY EN PRIMERA hipoteca, con garantía de finca urbana. No hay que pagar comisión. Soy dueño dinero. Suárez número 3, a las a. m. 1 y 7 p. m.
ZSO. 7569 27-6 Mar.

DOY DINERO SOBRE bóvedas, panteones y automóviles. También lo facilito en hipotecas, en pequeñas y grandes cantidades a bajo interés. Rapidez y reserva absoluta. Telf. I-3167.
ZSO. 7535 27-4 Mar.

DOY $13.500 juntos o en fracciones en hipotecas con garantía sobre casas modernas en Habana y Vedado. Trato directo. No cobro corretaje. Teléfono A-9317. Sr. Alonso.
Z-so 7309 25-28 feb.

DOY DINERO A PRESTAMO sobre bóvedas y panteones con mucha reserva. Firmo en el día la transación. J. Llanes, Sitios 42, esquina San Nicolás. Telf. M-2632.
ZSO. 7291 25-6 Mar.

RESUELVA SU NECESIDAD momentánea, tomando de $50.00 a $300.00 a devolver en un año. Módico interés. Compañía de Préstamos, Amargura 56. Telf. A-6538.
ZSO 7285 25-1 Mar.

DINERO AL 7 y 8 por ciento, Habana y Vedado, hasta $80,000; también para los repartos, con buena garantía. Traiga títulos a O-Reilly 85, segundo piso, de 12 a 2 y de 6 a 8. Teijeiro.
ZSO. 7244 25-1 Mar.

DOY dinero en pagaré con la firma de un propietario de casas, operación en el día; también en hipotecas al 7 o-o, Operación en 24 horas, hago operaciones sobre bóvedas y panteones. Alberto Cuervo. Obispo 59. altos. M-1537.
Z 7121 23 feb 28

EN HIPOTECA DOY $500 a $5,000, sin comisión, Habana, Repartos; también $6,000 a $30,000, San Miguel 4, restaurant «Ariete», vidriera, 9 a 8, Díaz.
ZSO 7049 23-3 Mar.

$1,000 EN CHECKS del Banco Córdoba, cambio por solar, mercancías de cualquier clase. Muebles modernos, etc., etc. Suárez 3, a las 9 a. m. 1 y 7 tarde
ZSO 7078 23-2 Mar.

DINERO
Doy grandes y pequeñas cantidades en hipoteca desde el 6 por ciento en adelante para La Habana y sus barrios. También tengo para los repartos. Operación rápida y absoluta reserva.
JULIO C. GRANDA
Obrapía 33. Telfs. M-5921 F-5759
Z s o C45 17-18 Mar.

DINERO al 6 1|2 o|o
Doy sobre casas en La Habana y Vedado. Informes: G. del Monte, en la calle de Habana número 82, o por Telf. A-2474.
Z. S. O. 6146 16-2 Mar.

DINERO AL 3%
Sobre toda clase objetos valor. Vendemos muebles, joyas y ropa, todo procedente de empeño; equipajes. La Isla. Suárez número 17.
Z s o 4627 8 feb 29

DINERO
No pierda tiempo. Cuando necesite tomar dinero en hipoteca o pagaré, vea a Fernández Alvarez, San Ignacio 50. Telf. A-4432, de 2 a 4. Operaciones rápidas y absoluta reserva.
Z. S. O. 4049 31-1 Mar.

Dinero en Hipoteca
En todas cantidades al tipo más bajo en plaza. Con la mayor reserva y prontitud
MIGUEL F. MARQUEZ
Empedrado No. 16, altos. esquina a Cuba.
E 25 Dic End.

GIROS Y LETRAS

CAJAS RESERVADAS
Las tenemos en nuestras bóvedas, construidas con todos los adelantos modernos y las alquilamos para guardar valores de los interesados. En esta oficina, daremos todos los detalles que se deseen.
N. GELATS Y COMPAÑIA
106 Aguiar 108, esq. a Amargura.
G. S. I. 5149 8-9 Mar.

PARA EL HOGAR

PH-2 Reparación de Muebles

RESTAURAMOS MUEBLES. La Casa Pardo. U-5761. Barnices muñeca, esmaltes «Duco», pinturas mimbres a vapor, tapicería en general. Hacemos muebles de encargo, los reformamos, envasamos, azogamos espejos, ponemos cristales, trabajos garantizados. Precios baratísimos, San Rafael 130.
P. H. 3 6203 16-4 Mar.

PARA LAS DAMAS

PD-4 Cultura Física

OBESIDAD, DELGADEZ. Pueden curarse radicalmente, en el Instituto de Cultura Física y Belleza, dirigido por el profesor suizo Alejandro Canetti, Manrique 2. Telf. A-8685.
P-H. 7478 27-1 Mar.

PD-6 Interés para las Damas

EL PENSAMIENTO, Calzado a medida, cómodo, elegante. Especialidad pies delicados o defectuosos. Hacemos y forramos zapatos con tela de su vestido. Pasados a domicilio. Luyanó 37 (Toyo), I-6608.
PD6 4510 3-25 marzo.

ENSEÑANZAS

E-1 Academias

CURSOS DE PEDAGOGIA de la Escuela nueva, Director: Dr. A. M Aguayo Línea 17, Vedado. Didáctica de la escuela nueva. Prácticas docentes de la misma. Nuevas orientaciones de la educación. Psicología del adolescente y otras enseñanzas. Un peso mensual, por cada curso.
E1 6860 22-29 Feb.

ACADEMIA PARISIEN «Martí». Aprenda en 12 lecciones a cortar toda prenda de vestir, procedimiento rápido, metódico para título. Clases diarias $5.00; alternas, $3.00, noche y día. Se hacen ajustes para terminar pronto. Salgo a domicilio. Telf U-3983.
E1 6324 17-3 Mar.

$3.00 AL MES
Puede cursarse tres de las asignaturas de Carrera Comercial. Profesorado competente, garantiza éxito a los alumnos. Academia Caballero. Neptuno 199. U-2920.
E1 6044 15-1 Mar.

¡¡ GRATIS !!
Absolutamente gratis usted puede estudiar, por correspondencia, desde su propia casa: Ortografía, Mecanografía, Gramática, Aritmética, Teneduría. Solicite ahora mismo amplios informes sobre esta asombrosa, única proposición, sin compromiso. Le conviene. Gran Academia «Mercurio». Dragones 42, Habana.
E1 4848 5-6 Mar.

GRAN ACADEMIA Comercial, Inglés, Taquigrafía y Mecanografía. Director: "Luis B. Corrales", Reina 113. Enseñanza personal, sólida y rápida. Obsequio: Clases de Mecanografía, por $1.00 al mes.
E1 4537 3-4 Mar.

SISTEMA ALEMANY
ACADEMIA INTERNACIONAL
Hágase rápidamente experta profesora, certe incomparable, sistema moderno, fácil, práctico. Expido títulos. Clases domicilio y correspondencia de día y noche. Directora, Matilde Alemany, San Lázaro 131, esquina a San Nicolás. A-7044.
E1 8980 30-2 9Feb.

POR 3 PESOS MENSUAL, tres asignaturas, con derecho a empleo y diploma. Taquigrafía, Meconografía, Inglés, Teneduría, Aritmética, Caligrafía, Gramática, Ortografía, Instituto Comercial, Belascoaín 195. Telf. M-1803. Pida prospecto.
E1 4969 6-6 Mar.

E-2 Colegios

COLEGIO "SAN ELOY"
Pupilos. Precios de situación. Primera enseñanza, Preparatoria, Bachillerato, idiomas y comercio. Se admiten internos, medios internos y externos Calzada del Cerro número 620, Habana. Telf. I-6002. Pida prospectos.
E2 C-17 8-2 Feb.

E-5 Profesores

GARANTIZO USTED hablará inglés correctamente y en breve, tomando clases individuales conmigo, Gramática, Lectura, Dictado Comercial, Conversación práctica y perfecta. Competente profesora americana, Galiano 93. M-1307.
E5 7552 27-3 Mar.

TAQUIGRAFIA, inglés y español, clase individual. Aseguro enseñanza en corto tiempo y ayudo a emplear. Llame al F-4618, de 1 a 2 p. m, y 6 a 9 p. m.
E5 7589 27-4 Mar.

GUITARRA Y CANTO: Canciones cubanas, mexicanas y españolas. También clases de piano, Monte 15, altos de «La Nueva Retreta». Telf. M-6169.
E5 7381 23-4 Mar.

MAESTRO AMERICANO: Abogado con certificado de Universidad de Yale. Clases particulares de inglés. M-8979.
E5 7357 26-7 Mar.

SEÑORITA culta y distinguida se ofrece para profesora de 1a. y 2a. enseñanza, por los últimos métodos pedagógicos. Gran experiencia y excelente recomendación. Precios módicos. Informan F-1597.
E-5 JIR 25-6 marzo

INGLES
Enseñado por profesora americana. Sorprendentes resultados en pocas semanas. El discípulo leerá, escribirá y hablará el inglés en breve tiempo. Lecciones a domicilio, también. Miss. Kapan, Gran Hotel, Teniente Rey y Zulueta. M-9896.
E-5 7038 23-25 marzo

BAILES: Prof. Chileno R. CAÑAS
Danzón, son, fox, blue, tango. Aprendizaje rápido. Doy práctica con la enseñanza. Bailes de teatro. Seriedad. Competencia. Clases a todas horas, Empedrado 60.
E5 7030 23-28 Feb.

SEÑORITA AMERICANA, que ha vivido en París, se ofrece para dar clases de inglés y francés. Telf. F-5542.
E5 6530 19-28 Feb.

INGLES, Taquigrafía (inglesa y española). Teneduría, Cálculos Mercantiles, Caligrafía, Mecanografía, Ortografía y Matemáticas. Clases en su casa 3 pesos mensuales: a domicilio, 9 pesos. Profesor: F. Heitzman (Profesor Normal), Reina 30 altos, M 9247.
E5 4879 6-8 Mar.

PIANO, SOLFEO, $3.00 mensuales. Canto, violín, guitarra, mandolina. Enseñamos por sistema rapidísimo. Piezas al mes de empezar. Exámenes trimestrales. Especialidad alumnos haraganes. Vamos a domicilio. A-0225. San Rafael núm. 71.
E5 5649 12-13 Mar.

PROFESORA INGLESA de Londres, da clases o conversación a domicilio o en su casa; también da clases colectivas y clases de francés. Inmejorables referencias de cubanos. Llame F-5638. Apt. 11, a las 8 p. m.
E5 4600 3-4 Mar.

DE INTERES GENERAL

PANTEON: CEDO uno que costó 2,000 pesos en $600.00, con figura valiosa, dos bóvedas, dos osarios y con frente a calle. Aprovecho esta oportunidad única. Informes: A-0655.
I-G. 7560 27-2 Mar.

BUSQUESE EN LOS ANUNCIOS de Ultima Hora. Alquileres todos los domingos. «Beers Bulletin». Conviene a usted leerlos.
I-G. 7295 26-28 Feb.

¡GALLEGOS! Podéis arreglar todos vuestros asuntos pendientes en Galicia encomendándolos a E. Carlos Seoane Ulloa. Agente de negocios. Edificio Barrié. La Coruña. Obtención documentos. Cobro créditos. Administración, compra-venta fincas. Declaraciones herederos. Testamentarías. Partición, reclamación herencias, etc. Pedid detalles y condiciones. Referencias: Bancos locales.
I G. 7100 23 mar 23

ANUNCIESE EN EL Diario de la Marina

M.E.C.D. 2016

Febrero 28 de 1932 — DIARIO DE LA MARINA — Ejemplar 5 Centavos

SE DIJO ESTA SEMANA

FRASES Y OPINIONES DE CELEBRIDADES MUNDIALES SELECCIONADAS

(Por RAMIRO DE ULLOA)

(Propiedad literaria asegurada. Prohibida la reproducción)

La opinión pública de Francia está dominada por dos temores: el de la invasión y el de la inflación. El recuerdo de la invasión militar hace que los franceses teman el restablecimiento de Alemania, o cualquier inestabilidad del orden europeo. El recuerdo de la inflación que les destruyó cuatro quintas partes de sus ahorros hace que los franceses se adhieran de manera apasionada al patrón oro y a los procedimientos financieros ortodoxos. En 1917 Francia estuvo casi derrotada, y en 1926 casi arruinada por esto ahora ha reaccionado en forma tan conservadora ante la crisis.»—**Walter Lippmann, famoso sociólogo americano.**

«Yo también tengo derecho a hablar. Los políticos deben anteponer los intereses del país a las meras pasiones partidaristas.—**Pierre Laval, Premier francés al ser derrotado por el Senado.**

«La modestia no es más que la falta de un natural título de orgullo.»—**Michele Saponero, novelista italiano.**

«Los grandes escritores son como algunos admirables retratos pintados por grandes maestros: de cualquier parte que los miremos nos miran.»—**Angelo Gatti, escritor italiano.**

«A las mujeres hay que decirle cosas singulares, y mejor imposibles, para que consientan inmediatamente. Si se les dice cosas comunes y de buen sentido al momento se ponen a discutir.»—**Georges Bernard Shaw.**

«Cuando se dice que un carácter ha cambiado, no hay tal. Lo que pasa es que está sacando a relucir todo lo que tenía -escondido.»— **Dr. Segis mundo Freud.**

«Se conoce a una persona de ingenio en el modo como se lo hace perdonar».—**Alessandro Varaldo.**

«El mundo literario se podría reformar si en él se impusiera como ley inviolable el desnudo integral»—**Maurício de Kobra.**

«Sería muy loable que los Estados guillotinaran a todos los escritores que no tiene cabeza».—**Tristán Bernard.**

«Si fuese posible un poco menos de intolerancia y un poco más de educación entre los artistas, el arte andaría mejor».—**Pitigrilli.**

«Los colecionistas de autógrafos son como los prestamistas: sólo quieren firmas importantes.»—**Aquiles Campanile.**

«Los grandes de gran tiraje son a los críticos lo que el megáfono a la voz. Agigantado por un megáfono el balar de un corderillo puede semejar el rugido de un león —**Maurice Rostand.**

«Por instinto natural e irreflenable todo hombre barbudo me produce desconfianza.»—**Máximo Bontempelli.**

«El mejor medio de vivir la vida es la soledad.»—**Gabriel d'Annunzio.**

«Entre todas las mentiras el Arte es todavía la única que miente menos.»—**León Daudet.**

«Las mujeres no deben escribir sino cuando están enamoradas de verdad, esto es, cuando escriben para sí mismas y para su amante, pero no para el público.» — **Henry Louis Mencken.**

«El no haber hecho nada es una gran ventaja, pero no hay que abusar de ella. »—**Adolf Hitler.**

«Hace veinticuatro años me escapé de casa y emigré a América donde todos hacían fortuna y donde yo estuve a punto de morirme de hambre. La causa de mi fracaso se llamaba «Poesía».—**Fausto María Martini.**

Copyright 1932 Pallas Features Syndicate.— Prohibida la reproducción.

MITIN RADICAL CONCURRIDO EN BUENOS AIRES

Con las delegaciones de provincias, la concurrencia fué de cien mil personas

BUENOS AIRES, febrero 27. AP. —Cien mil personas, comprendiendo las numerosas delegaciones provinciales, asistieron esta noche a la reunión del partido radical. Varios de los irigoyenistas que acaban de regresar del exilio pronunciaron los principales discursos.

El público aclamó de manera frenética al partido radical y a su fundador, Leandro Alem, así como a Irigoyen, Pueyrredón y otros jefes. El mitin duró tres horas, atacándose con rudeza el régimen de facto del general Uriburu.

Un contingente de 245 policías, a pie y montados, así como varios destacamentos de bomberos, estaban listos para intervenir; pero la asamblea se celebró con el mayor orden. Los periódicos de la noche tiraron ediciones extraordinarias para informar del mitin.

LOS CHINOS DE MEXICO HUYEN A ESTADOS UNIDOS VICTIMAS DE PERSECUCION

BISBEE, Arizona, febrero 27. AP. —Continúan llegando a la frontera de los Estados Unidos chinos que huyen de México, víctimas de la campaña nacionalista dirigida contra ellos. Han sido detenidos en Naco y Douglas 45 de esos inmigrantes chinos. En los tres últimos días han llegado ciento setenta y dos.

A Causa de Rusia, Japón Halla Dificultades Para Estabilizar el Nuevo Estado Manchuriano

CHINOS Y JAPONESES CONCENTRAN TODA CLASE DE ELEMENTOS DE COMBATE CON EL OBJETO DE DAR UNA BATALLA DECISIVA EN KIANG WAN

Instrucciones a la Colonia de los E. U. en Shanghai

Todos los ciudadanos han recibido órdenes concretas para el caso de evacuación

SHANGHAI, febrero 27— (A. P.)— La colonia americana de Shanghai fué informada hoy de lo que debe hacer y a donde debe ir en el caso de que el conflicto chino-japonés adquiera tales proporciones que se considere necesario evacuar la ciudad por los ciudadanos de los Estados Unidos.

A cada ciudadano americano se le ha asignado un punto de concentración por las autoridades consulares de su país. La dirección, número del teléfono y otros datos necesarios concernientes a los ciudadanos americanos son objeto de inscripción en un registro especial.

Se ha ideado un plan que tiene tres etapas para la evacuación de los americanos a la mayor brevedad posible. En el caso de que áreas determinadas se conviertan en zonas de peligro, los americanos que vivan en ellas se refugiarán en las escuelas, iglesias y clubs. En el caso de que los distritos exteriores lleguen a ser insostenibles, los americanos se concentrarán en la parte baja de la ciudad. Si esta porción también se viera envuelta en el conflicto, todos los americanos serán trasladados en vapores a las propiedades también americanas existentes al otro lado del río.

Ayudadas por aeroplanos y artillería pesada, las tropas niponas lanzaron varios asaltos contra las derruídas posiciones chinas, pero el fracaso coronó sus esfuerzos

SHANGHAI, febrero 28. Domingo. AP.—Una pequeña guarnición china continuaba esta mañana defendiendo las ruinas de Kiang Wan, punto central de la batalla que se viene librando desde hace días en el frente de Shanghai-Woosung, sin grandes progresos para ninguna de las partes. Tanto chinos como japoneses están concentrando refuerzos para dar una batalla decisiva.

Ayudados por los aeroplanos y la artillería pesada, los japoneses efectuaron varios asaltos contra Kiang Wan y han hecho declaraciones en las cuales se atribuyen distintas victorias, pero ni los proyectiles ni los comunicados han logrado desalojar a los defensores.

El capitán de puerto informó esta madrugada que dos transportes japoneses con tropas habían fondeado frente a los fuertes de Woosung, a dieciséis millas de Shanghai en el río Whang Poo. Créese que estos transportes son los primeros de la gran flota que traen refuerzo desde Japón.

Durante los últimos días varios buques han llegado con municiones para los japoneses y en cada uno de ellos pequeños destacamentos de soldados. Cerca de un millar desembarcaron ayer.

Cuando llegue el último transporte con tropas, los japoneses intentarán inmediatamente—a menos de que cambien de táctica—volver a romper las defensas chinas de Kiang Wan y aislar a las tropas que defienden el extremo septentrional de la línea Shanghai-Woosung, de las que se encuentran en las fuertes posiciones de Chapei. Después el plan consistirá en realizar operaciones por separado contra los dos extremos de la línea.

En los precisos momentos en que las manecillas del enorme reloj de la torre de la Aduana marcaba la medianoche en Shanghai, la artillería gruesa de ambas fuerzas comenzó a entrar en acción en Chapei y Hongkew.

El cañoneo continuó hasta después de la una de la madrugada. A los no combatientes del establecimiento internacional les parece algunas veces que los artilleros actúan de acuerdo con el enorme reloj de la aduana, que es visible para los dos frentes.

Las horas del amanecer del quinto domingo del conflicto en ésta transcurrieron tranquilamente. Una pesada niebla cubre el área como de costumbre haciendo difícil la visibilidad. Nadie puede predecir lo que ocurrirá cuando se levante la niebla.

La noticia de que millares de tropas japonesas han llegado a las cercanías de Shanghai es el tópico de todas las conversaciones, pero tales tropas no han salido todavía de la bruma que cubre a los ríos Whang Poo y Yangtze.

A las 7 y 45 de la mañana, los frentes de Kiang Wan y Chapet, estaban silenciosos.

BOMBARDEO EN EL CHAPEI Y EN KIANG WAN

Miaochungchen ha sido también objeto de intenso fuego de aviones nipones

SHANGHAI, China, febrero 28 (domingo) (AP) Los aviones japoneses bombardearon hoy las posiciones chinas en el frente de combate de Kiangwan-Chapei, mientras ambos ejércitos enviaban sus refuerzos a la línea, para la gran batalla que se aproxima.

Kiangwan seguía esta mañana en poder de su heroica guarnición, cuyo magnífico valor ha asombrado a chinos y japoneses.

Al disiparse la niebla que flotaba sobre la pequeña población, los nipones reanudaron su ataque, enviando quince aviones para que regasen explosivos sobre las posiciones enemigas. Inmediatamente se declararon varios incendios nuevos en la aldea de Miaochungchen, desde la cual se abastece a las fuerzas en Kiangwan.

Los aviadores se dividieron en dos grupos: el mayor para hostilizar con sus bombas a Miaochungchen, y el menor para bombardear al Chapei, tan castigado desde los primeros días del conflicto.

De vez en cuando las baterías japonesas enviaban algunos proyectiles a las líneas chinas, pero fuera de eso el sector de Kiangwan estuvo perfectamente tranquilo.

EL BOYCOTT AL JAPON

WASHINGTON, febrero 28 (S. E.) —Los Estados Unidos mostraron su conformidad al boycott contra Japón en caso que lo acuerde la Liga de las Naciones, según impresión de las autoridades americanas.

Se anuncia que los Estados Unidos no iniciarán el boycot económico.

Según declaraciones de Mr. Borah, presidente de Relaciones Exteriores del Senado, no existe peligro alguno de guerra entre Rusia y el Japón.

BOMBARDEADO OTRA VEZ EL AERODROMO DE HANGCHOW

SHANGHAI, febrero 28 (domingo) (A. P.)— Tres aviones de bombardeo japoneses atacaron hoy el aeródromo chino de Hangchow, por tercera vez en pocos días, acabando de destruir las bases aéreas chinas en las proximidades de Shanghai.

Los aparatos nipones lanzaron seis bombas sobre el aeródromo, que está a cien millas al Suroeste de Shanghai, haciendo varios impactos e incendiando el último hangar.

No se vió aviones o soldados chinos en las cercanías del aeródromo.

NUEVA DIRECCION EN LA PLAYA DE MARIANAO

Charles A. Simpson y Augusto Aulet, antiguos altos empleados de la «Cuban American Realty Co», han sido nombrados administrador y contador-cajero de la Playa de Marianao, respectivamente.

La Playa, legítimo orgullo de la Habana, es una de las pocas atracciones permanentes con que cuenta nuestra ciudad, desde los puntos de vista deportivo e higienista; y para las muchas personas que toman en ella las vacaciones de fines de semana y días festivos, la noticia de estos nombramientos ha de ser muy grata.

Simpson y Aulet son personas corteses y comprensivas, que no se olvidarán fácilmente de que los verdaderos dueños de la playa son los bañistas. Y si a ello se añade que se proponen reorganizar servicios y personal dentro de esa doctrina, el público puede estar seguro de que ahora será considerado allí como es debido.

SI LA LIGA DE NACIONES ACUERDA UN BOYCOT CONTRA EL JAPON SE CONSIDERA DUDOSO QUE LOS E. U. INGLATERRA Y FRANCIA SE ADHIERAN

En los centros oficiales de Washington se cree que el Japón se alegraría de hallar algún medio de suspender la lucha en Shanghai antes de la sesión especial de la Liga

WASHINGTON, febrero 27. AP.—El ministerio de Estado japonés y la Embajada de ese país en Washington han negado categóricamente la afirmación rusa de que el Japón esté cooperando con los rusos enemigos del bolshevismo en la Manchuria, pero Moscú se niega a permitir que las tropas japonesas utilicen el Ferrocarril Oriental de China de Harbin para la supuesta supresión de las fuerzas chinas que se han rebelado contra el régimen de esa provincia, por lo que los nipones están encontrando dificultades para la estabilización del nuevo gobierno que han creado en la Manchuria.

El doctor Hawkling Yen, Encargado de Negocios de China en Washington, ha manifestado que no tiene noticias acerca de la supuesta tregua que se está negociando en el Oriente, pero que cree que los chinos no llegarán a aceptar las proposiciones japonesas.

En los círculos oficiales de Washington se cree que el Japón se alegraría de encontrar algún medio que pusiera fin a la lucha en Shanghai. Una tregua en el Oriente antes de la reunión de la Asamblea de la Liga probablemente tendrá un magnífico efecto ante el movimiento a favor del boicot económico.

El movimiento en cuestión ha llegado a ser un tema general de discusión en Washington, pero la participación de los Estados Unidos en un boicot, en el caso de que la Liga de las Naciones lo acordaran, se considera dudosa a causa de la gran oposición del senador Borah y de otros jefes de las dos Cámaras del Congreso.

También se sabe en Washington que ni la Gran Bretaña ni Francia apoyarán ningún movimiento contra el Japón a menos que su lealtad a la Liga de las Naciones lo haga inevitable.

La Asamblea de la Liga, con sus cincuenta y cuatro miembros, posiblemente aprobará una medida severa contra el Japón, pues basta para ello el voto de la mayoría; pero el Consejo de la Liga es el que tendrá que adoptar la decisión final y en él se precisa una votación unánime, cosa imposible de obtener. Japón y China son miembros del Consejo, pero serían excluídas de la votación por tratarse de las partes afectadas.

Parece que existe cierta propensión a aceptar la tesis americana que consiste en negar reconocimiento a cualquier derecho que el Japón pueda obtener como resultado de la invasión de la Manchuria y los combates de Shanghai, por entenderse que constituye violaciones del tratado de las nueve potencias y del pacto Kellogg.

No sería nada sorprendente que la Liga encontrara alguna fórmula en virtud de la cual las naciones tomen una actitud análoga a la de los Estados Unidos.

La Situación en la Manchuria se Considera Grave

El Jefe de las Fuerzas japonesas ha adoptado ya medidas extraordinarias

CHANGCHUN, Manchuria, febrero 27. (AP.)—Las fuerzas nipo-manchurianas dieron hoy un violento golpe en defensa del nuevo Estado Federado del Nordeste (o sea Manchuria), al atacar y rechazar un contingente de chinos rebeldes mandados por el general Wang Teh-Lin.

La batalla se efectuó a 25 millas al Noroeste de Tunhua, después de haber quemado los chinos un puente del ferrocarril de Kirin a Tunhua.

Noticias de este último lugar dicen, sin embargo, que la amenaza de los insurgentes contra el nuevo Estado cada vez es más seria y que las bandas de partidarios de Teh-Lin se están concentrando ahora al Nordeste y Noroeste de la ciudad.

El teniente general Ren Mori, comandante de las fuerzas japonesas, considera que el peligro creciente es tan grave, que ha comenzado a organizar una guardia permanente ferroviaria a lo largo de la línea de Kirin a Tunuha, trasladando al mismo tiempo su cuartel general desde Kungchlulin.

Las comunicaciones entre Changchun y Tunhua fueron interrumpidas por los chinos, quienes cortaron las líneas telegráficas a lo largo de la vía.

EL JAPON DICE QUE HA TENIDO 204 MUERTOS Y 1.475 HERIDOS EN LAS BATALLAS DE SHANGHAI

TRES FACTORES CONTRIBUYEN A AGRAVAR EL CONFLICTO DE SHANGHAI

TOKIO, febrero 27 (A. P.)— Un representante del Gobierno aseguró que tres factores contribuyen a que el conflicto de Shanghai adquiera las proporciones de guerra nacional. Dijo que estos factores son las censuras que se hacen al Japón por las potencias neutrales, la actitud de la Liga de las Naciones y la fabricación de victorias chinas que están convenciendo a los chinos de que ese país está a punto de aplastar al Japón.

En los círculos oficiales se dice que sería imposible cumplir las recomendaciones hechas por los embajadores de las cuatro grandes potencias en el día de ayer acerca de la protección del establecimiento internacional de Shanghai.

Una de las sugestiones de los embajadores, que son los representantes de los Estados Unidos, la Gran Bretaña, Italia y Francia, es que no se desembarquen más refuerzos en el establecimiento. En los centros oficiales se dice que los comandantes militares de Shanghai no pueden comprometerse a aceptar esa proposición.

También se afirma que el cambio de fondeadero de los buques de guerra japoneses que se hallan junto al establecimiento, presenta considerables dificultades.

A causa del carácter informal de las representaciones hechas por los cuatro embajadores, el Ministerio de Estado puede decidir que no es necesario contestarlas por escrito, especialmente en vista de que el ministro Yoshizawa dió seguridades a los representantes diplomáticos de que el Japón tiene el más vehemente deseo de abstenerse de realizar actos que puedan causar daño directa o indirectamente al establecimiento.

«LE TEMPS» DA LA RAZON AL SECRETARIO STIMSON

PARIS, febrero 27 (A. P.)— En un análisis de la situación chino-japonesa, el periódico «Le Temps», declara que es de la mayor importancia que las potencias insistan en la observancia de los tratados.

Expresa asombro ante la interpretación que se ha dado a la carta del secretario Stimson a Borah en algunos centros internacionales. La interpretación consiste en creer que la carta significa el comienzo de una nueva política americana de amenaza directa al Japón.

La carta del secretario Stimson, dice «Le Temps», reafirma con razón el respeto a los tratados existentes, lo que puede aplicarse también a los tratados europeos.

LOS JAPONESES DAN UNA NOTA DE SUS BAJAS EN CHINA

SHANGHAI, febrero 27 (A. P.)— Los japoneses anunciaron hoy que el número total de bajas que han tenido en las operaciones de Shanghai hasta la fecha son 204 muertos y 1.475 heridos.

Las bajas del ejército fueron 104 muertos y 975 heridos y las pérdidas de la marinería de los buques de guerra que desembarcó se calculan en 100 muertos y 500 heridos.

ORDENASE QUE SEAN VACUNADOS LOS SOLDADOS NORTEAMERICANOS

SHANGHAI, febrero 27 (A. P.)— Se ha dispuesto que los mil doscientos oficiales y soldados del trigésimo primer regimiento de Infantería de los Estados Unidos, sean vacunados.

El número de casos de viruelas que se ha registrado en Shanghai ha obligado a los médicos militares a adoptar medidas para proteger a los soldados de una posible epidemia.

LAS POTENCIAS HACEN NEGOCIACIONES DE PAZ EN CHINA

GINEBRA, febrero 27 (A. P.)— Se tiene entendido que los representantes de las potencias en Shanghai están efectuando negociaciones con los japoneses a base del proyecto de una zona neutral.

LOS SERVICIOS RELIGIOSOS EN CIUDAD MEXICO

Estalló una tubería de petróleo en la capital perdiéndose gran cantidad

CIUDAD MEXICO, febrero 27. (AP) Hoy se reanudó los oficios religiosos en las veinticinco iglesias católicas que permite la nueva ley.

El domingo se reanudará también los servicios en las dos iglesias protestantes de la capital, o sea la catedral de la Iglesia de Cristo y la iglesia de la Unión Evangélica, después de haber estado suspendidos dos meses, o sea desde que la ley entró en vigor.

ESTALLA UNA TUBERIA DE PETROLEO, EN MEXICO, Y SE INCENDIA

CIUDAD MEXICO, febrero 27 AP. Una nueva línea de tuberías de petróleo de la East Gulf Coast estalló hoy, inundando el suburbio de Ciudad México nombrado Atzcapotazalco. El combustible es incendió, causando daños valorados en veinte mil pesos.

Se pudo cortar la línea después de haber escapado varios millares de barriles de petróleo.

SE DA POR MUERTOS A LOS 36 MINEROS DE LA MINA DE POCAHONTAS

POCAHONTAS, Virginia, febrero 27. AP. — Esta noche se había abandonado toda esperanza de salvar a los 36 mineros atrapados por una explosión en la mina de la Pocahontas Fuel. Ha sido imposible llegar hasta el lugar en que los infelices quedaron quedados. Los expertos creen que no es posible que los mineros estén aun con vida. Los familiares de las víctimas pernoctan a la salida del pozo principal, en angustiosa espera.

CUATROCIENTOS AEROPLANOS HAN SIDO ADQUIRIDOS POR LA CHINA EN LOS ESTADOS UNIDOS

SHANGHAI, febrero 28 (S. E.)— El ejército japonés, reforzado con tropas frescas que libraron batalla en el centro de la línea entre Shanghai y Woosung, han ocupado «Villa Kiangwang», después de una semana de desesperada batalla. La completa captura de Kiangwang como el más severo centro de la lucha, se efectuó con incalculables pérdidas de vidas.

La retirada china dejó a la ciudad envuelta en llamas. Se consideran en quinientas las bajas chinas, ignorándose las de los japoneses.

Después de un día de ataque aereo por la artillería y la infantería en el sector norte de Shanghai, un destacamento japonés mandado por el coronel Hayashi penetró en la sección noroeste a las siete pasado meridiano, estableciendo comunicación con el coronel Tokudo, que ocupa la sección Este de la villa.

Las fuerzas de ocupación incendiaron los obstáculos y destruyeron los edificios que encontraban en su camino, con el propósito de asaltar más rápidamente a Tazang, ciudad muy importante al Oeste.

Diplomáticos y altos militares japoneses visitaron el frente presenciando los últimos hechos destructores de Kiangwang desde una torre observario de la ciudad. El coronel Ayachi hizo ondear la bandera del séptimo regimiento, estableciendo allí su cuartel general.

Ambos bandos mejoran sus fuerzas, señal de que la campaña será larga y ardorosa. Los japoneses desembarcaron mil hombres de reemplazo como preliminares de los refuerzos que le llegarán con la oncena división que agregará diez mil hombres más con los treinta mil que tiene el ejército. Los chinos han recibido valiosísimas fuerzas de la división 88, del general Chiang Kai-Shek. La solidaridad china se ha demostrado evidentemente por la cooperación que le ha prestado el héroe nacionalista.

A pesar del intenso combate en un frente de dieciocho millas, desde Shanghai a Woosung, con millares de bajas para ambos ejércitos, la posición de éstos es casi invariable frente a Tazang. Sólo unos cientos de yardas separan una de otra fuerza, siendo posible el fuego de ametralladora y fusil.

LAS TROPAS DE REFUERZO JAPONESAS

SHANGHAI, febrero 28 (S. E.)— La oncena división japonesa reforzará dentro de pocos días a su ejército para decisiva batalla contra las líneas chinas. Los refuerzos no desembarcarán en el Distrito Internacional, sino en cierto lugar del río Wampoo.

Según expresó el ministro japones. los chinos se verán obligados a retirarse a veintiún kilómetros. Después de la retirada se ofrecerán negociaciones, con pocas posibilidades de éxito.

400 AVIONES PARA LOS CHINOS

TOKIO, febrero 28 (S. E.)— La Legación japonesa en Peiping anunció hoy que China le había comprado cuatrocientos aeroplanos a los Estados Unidos y que cuarenta ya se han entregado, agregando que ciento ochenta chinos se encuentran en las escuelas de aviación de los Estados Unidos, preparándose contra el Japón. Manifiesta la nota que un aviador amateur informó a los oficiales chinos de la costa de Pacífico que ochenta de ellos se encontraban ya listos para el servicio.

Se sabe que en Chicago los chinos han celebrado más mitin con el propósito de recaudar fondos para entrenar treinta aviadores más que ya reciben instrucción en la Escuela Aviatoria de Charlotte. Doce de los estudiantes de la escuela de Buffalo han progresado mucho. Tres completaron hoy el vuelo de veinte horas, los cuales pronto saldrán para Shanghai. En Milwaukee diez esperan terminar el curso de aviación este mes Tres se encuentran con licencia. También veinte aviadores licenciados del cuerpo de aviación canadense, se estiman enlistados voluntariamente para servir a China. Mientras tanto, veinte chinos se entrenan en la escuela de aviación de Toronto.

MIENTRAS LOS CHINOS NO DEN CUMPLIMIENTO A LAS DEMANDAS DEL JAPON SEGUIRA LA LUCHA

SHANGHAI, febrero 28 (domingo) (A. P.)— Mamoru Shigemitsu, ministro del Japón en China, declaró hoy que no existe la menor perspectiva de una tregua inmediata o de que cambie de alguna manera la situación existente en Shanghai

La declaración del ministro es la respuesta a los informes de Ginebra diciendo que estaba negociando una tregua, y a las noticias de Tokío en el sentido de que el Ministerio de Estado nipón ha dado instrucciones a Tsuneo Matsudaira, embajador en Londres, para que haga saber el deseo japonés de suspender las hostilidades, cuando los chinos estén dispuestos a retirarse de sus posiciones militares.

El ministro Shigemitsu reiteró que los japoneses quieren poner fin a las hostilidades tan pronto como les sea posible, pero que ello depende de que los chinos acepten sus demandas de que evacuen el distrito de Shanghai. Por el momento, nada indica que China esté dispuesta a acceder a esto.

VARIOS CHINOS SE HACEN AVIADORES

VALLEY STREAM, Nueva York, febrero 27 (A. P.)— Allen J. Chang, natural de Shanghai, se ha convertido en excelente aviador en pocos días, estimulado por los acontecimientos de su patria, China. Otros dos chinos de Nueva York, Ching Chuan Tien y Wallace Pon Chin, están tomando lecciones de aviación.

UNA PETICION DE LA UNIVERSIDAD DE CORNELL

ITHACA, (Nueva York, febrero 27. (A. P.)— Hoy fué enviada al presidente Hoover una petición, que firman ciento cincuenta profesores de la Universidad de Cornell, solicitando que se mantenga la paz en el Oriente y que se declare un embargo sobre las armas y municiones destinadas a Japón y China.

El profesor George T. Thompson. de la Facultad de Derecho, y el que vivió muchos años en Asia, dice que el profundo respeto que los orientales tienen por los hombres de saber y el hecho de que la petición referida proceda de una de las principales Universidades del mundo (la de Cornell), causarán que el documento sea muy tenido en cuenta por el Gobierno japonés.

GRAN CAMPANA PRESIDENCIAL EN ALEMANIA

El contrincante de Adolfo Hitler Th. Duesterberg ha comenzado ayer en Colonia

COLONIA, Alemania, febrero 27. (AP) El rival de Hitler para la presidencia Theodore Duesterberg inició esta noche su campaña en esta ciudad como candidato de los nacionalistas y de la organización de los yelmos de acero, ante un público de 15,000 personas.

«La arruinada Alemania—dijo— no puede reanudar posiblemente el pago de las reparaciones. Alemania pide libertad para armarse y para defenderse contra la amenaza de una agresión extranjera».

Recomendó la necesidad para la patria de poner en orden su sistema económico antes de comprometerse en convenios internacionales. Abogó también por el servicio de un año en obras de utilidad pública como medio de mejorar la condición de los alemanes de ambos sexos.

VIOLENTO TIROTEO ESTA MADRUGADA OCURRIDO EN LA CAPITAL ARGENTINA

BUENOS AIRES, febrero 28 (domingo) (A. P.)— Esta madrugada se escuchó un violento tiroteo cuando uno de los grupos de elementos radicales que regresaban del mitin celebrado la noche del sábado, pasaba frente al periódico conservador «La Fronda». Se supone que ocurrió un choque entre los radicales y sus adversarios políticos.

INTOXICADA

En la casa de socorro del primer distrito, fué asistida anoche de síntomas graves de intoxicación, Zoila Mellado Rodríguez, vecina de Monte número 5, que dijo se causo en su domicilio, al ingerir equivocadamente una pastilla de permanganato, por una para el dolor de estómago.

SON TERRIBLES LAS NEVADAS EN LOS ANDES

Diecinueve policías de la Argentina se querellaron ayer contra dos periódicos

MENDOZA, República Argentina, febrero 27 (AP) Una fuerte nevada ha detenido en los Andes a tres trenes que se dirigen hacia el Este y uno hacia el Oeste. Un aeroplano comercial tuvo que descender en la sierra.

SE QUERELLAN CONTRA DOS PERIODICOS 19 POLICIAS ARGENTINOS

BUENOS AIRES, febrero 27 (AP) Obligados a justificarse ante la opinion o a renunciar, 19 policías mencionados en los periódicos como torturadores de los presos políticos durante el régimen del general Uriburu, se querellaron hoy por libelo contra los periódicos Crítica y Noticias Gráficas que acogieron en sus columnas las acusaciones contra ellos.

LA POLITICA FINANCIERA DEL GOBIERNO URUGUAYO

MONTEVIDEO, febrero 27 (AP) El Ministro de Hacienda señor Hueyo dijo hoy que la política financiera del Gobierno uruguayo será impedir la depreciación del peso, pero sin intentar valorizarlo ratificialmente.

NUEVO GOBERNADOR INTERINO DE LA PROVINCIA DE CORRIENTES

BUENOS AIRES, febrero 27 (AP) El Gobierno dió hoy un decreto nombrando gobernador interino de Corrientes al vicepresidente del Senado de esa provincia señor Pedro Díaz Colodrero, en tanto que la Asamblea Provincial no proclama al gobernador y vicegobernador recientemente electos.

50 SOLDADOS Y OFICIALES ASALTAN Y DESTRUYEN UN PERIODICO EN R. JANEIRO

RIO DE JANEIRO febrero 27.—AP —Cuarenta soldados y diez oficiales, tripulando dos camiones, llegaron hoy al edificio del periódico Diario Carioca y entrando armados de rifles y ametralladoras en los talleres destruyeron la imprenta, la maquinaria y los muebles y después incendiaron la redacción. Seis tipógrafos y un repórter resultaron heridos de bala o de sable, uno de ellos gravemente.

Los asaltantes se dispersaron después haciendo numerosos disparos por la calles y causando el cierre violento de los cafés. Todos habían huído antes de que llegasen la policía y los bomberos.

El atropello de hoy fué semejante al ocurrido en Pará, donde el periódico O Globo fué destruído también por un grupo militar.

PROCEDENTE DE LA HABANA LLEGO MR. CURLEY A N. YORK

NUEVA YORK, febrero 27.—AP.— El alcalde Boston, Mr. Crley, llegó hoy a esta ciudad, procedente de la Habana (vía Palm Beach), tras de haber pasado varias semanas de descanso en la capital de Cuba. Mr. Curley seguirá a Boston el domingo.

MOVIMIENTO MARITIMO

NUEVA YORK, febrero 27 (AP) Hoy salieron de este puerto, hacia la Habana, los vapores Britannic, Samaria, Manuel Arnús, Veedam, Oriente y Ulúa.

De Boston salió el San Benito, para la Habana.

De Filadelfia salieron el Dannedaike, para Deseo, y el Dixiano, para Manzanillo.

De Norfolk salió el Monkswood, para puertos cubanos.

De Savannah salió el Flottsbek, para Presidente Machado, y de Port Eads el Willy, para la Habana.

Conferencias Admirables

(Por Gastón MORA)

Hemos tenido el gusto de leer, vertidas al castellano por el distinguido Profesor cubano de Estadística, Sr. Jorge Roa, cuatro conferencias pronunciadas, en estos últimos tiempos, por el sabio y eminente Rector o Presidente de la Universidad de Columbia, **Mr. Murray Butler.** La grandísima autoridad moral y científica del conferenciante hace que su palabra sea oída siempre con profunda atención. Queremos recoger lo esencial, lo que constituye el espíritu de los enjundiosos, de los magníficos trabajos a que nos referimos. Para Muray Butler, ahora vivimos en un **«Mundo Cambiante».** Exacto. Todo se mueve ahora, todo cambia, todo se transforma ahora con más rapidez que nunca, que en ningún otro período de la historia. Las ideas sacuden, agitan a la inmensa mole humana. Todo indica, según el conferenciante, que se insinúa una nueva Epoca. Se presiente su advenimiento. «Ella traerá consigo posibilidades nunca vistas. Algo no medido aún; algo no comprendido ni realizado». La vida se complica más y más cada día. Las fronteras políticas de los pueblos los limitan, pero las fronteras económicas **no pueden, no deben coincidir con aquellas.** Han de ser, conviene que sean, más amplias. «Se está edificando un mundo, exclama el conferenciante, que **no ha sido conocido hasta ahora».** «Hace medio siglo, dice, que Henry George—el profundo pensador y elocuente escritor—escribió su célebre libro «Progreso y Miseria», señalando en esa obra el contraste doloroso que había entre el uno y la otra. Crece el Progreso y crece la Miseria. El terrible conflicto sigue en pie. Aún no se le ha resuelto. El hondo malestar persiste. Se ha retrocedido, decimos nosotros, ante la solución que él propuso de confiscar, sin indemnización, todas las riquezas naturales, en beneficio de la comunidad, respetándose, únicamente, las creadas o producidas por el trabajo humano. «Estamos atravesando, según Murray Butler, uno de esos períodos revolucionarios de la historia de la humanidad, que sólo aparecen a grandes intervalos, y que son el resultado de las fuerzas **dinámicas** largamente acumuladas, que caen, finalmente, sobre la vida, la conducta y la política de los individuos y de las naciones». En estas circunstancias, se da el tremendo espectáculo de «que el Mundo se encuentre **sin plan,** exclama el conferenciante, **mientras que Rusia tiene uno».** El comunismo, dice, está experimentando frente a una oposición **sin plan.** He ahí lo grave.

Para el ilustre Rector o Presidente de la gran Universidad de Columbia, los destinos de los pueblos no los administran actualmente sus hombres superiores, sino las mediocridades». Existen en el mundo, exclama, una inmensa cantidad de buena voluntad, y una inmensa proporción de elevada capacidad intelectual y de nobles características». Pero parece que se les dificulta el acceso al mundo político. «Si los mejores, si los más capaces ocupan los planos superiores en la literatura, en las ciencias, en las bellas artes, en las aplicaciones prácticas de la cultura, ¿por qué no acontece lo mismo en el campo de las actividades políticas y de la gobernación?» Esto se pregunta el conspicuo Rector o Presidente de la Universidad de Columbia. La explicación o la respuesta pudiero darle **el hecho psicológico** de la incomprensión mútua. Las grandes masas no comprenden a las superioridades, ni éstas comprenden a las grandes masas. Por eso surgen, como lo recuerda o indica el conferenciante, un César, un Cromwell, un Napoleón, un Mussolini. Fueron ellos los artífices, los constructores de su propio engrandecimiento. Su voluntad de hierro fué la que hubo de encumbrarlos. No extrañe, pues el conferenciante, **«el hecho frecuente» de que en el sistema actual de organización social y de control y de educación «Encélado» se vea desplazado por «Liliput».** Todo el espíritu de la conferencia del sabio Profesor sobre **«El Paro Forozso»** se contiene en este párrafo substancioso: «Treinta millones de seres humanos, aptos, deseosos de trabajar, no hallan ni en Europa ni en América, productiva ocupación. No necesito hacer resaltar la importancia de un hecho tan grave. Habla por sí mismo. Con paso acelerado amenaza destruir el sistema económico y social que lo produce, creando, velozmente, un profundo descontento llamado a derribar los sistemas políticos que ahora parecen tan fuertemente establecidos». Estas palabras son dignas de un gran economista, de un gran sociólogo y de un gran estadista.

M.E.C.D. 2016