1A SECCION 1

El DIARIO DE LA MARINA es el periódico más antiguo de Cuba. Fué fundado en el año mil ochocientos treinta y dos.

SERVICIOS ESPECIALES DE ESPAÑA

DIARIO DE LA MARINA

MIEMBRO de The Associated Press. Esta ¡ueda autorizada para usar nuestros servicios y noticias de información.

HILO DIRECTO CON NUEVA YORK

1A SECCION 1

AÑO CIEN.—NUMERO 9. ACOGIDO A LA FRANQUICIA POSTAL LA HABANA, SABADO, 9 DE ENERO DE 1932.—SANTOS JULIAN Y CELSO. TIEMPO PARA HOY: BUENO EJEMPLAR: 5 CENTAVOS

HEMEROTECA MUNICIPAL

AUN SIN APOYO DE LOS DEMAS PAISES, LOS ESTADOS UNIDOS ACTUARAN CON FIRMEZA RESPECTO AL JAPON

Se Espera Que el Mismo Lunes Llegue a la Cámara el Mensaje Presidencial Sobre la Amnistía

Hoover y los Empleos

por Antonio Escobar

—¿Tiene vuestra espada punta?
—¡Y va recta al corazón!

En este caso, ocurido en Washington, la espada ha sido la del Presidente Hoover, que ha asestado al Representante Mc Fadden, de Pensilvania, un golpe contundente de malas consecuencias políticas. Se trata del **patronage**, palabra venida de Inglaterra y que nada tiene que ver ni con las patronas de las casas de huéspedes, ni con los patrones de las embarcaciones. **Patronage** significa la disposición, directa o indirecta, de los empleos públicos.

Es lo primero cuando un Ministro o Secretario, o un Presidente de República, nombra a alguien para un empleo por ser su amigo, su pariente, su acreedor o el novio de una de sus hijas; y es lo segundo cuando se hace el nombramiento por recomendación de alguien.

En los Estados Unidos los Senadores y Representantes del partido que gobierna en Washington ejercen ese segundo **patronage**; es un derecho consagrado por una costumbre, que tiene fuerza de ley para la gente política. Se ha convenido en que el Presidente de la República está obligado a nombrar, para los empleos, en cada Estado Federal, a los individuos que le recomienden los Senadores y Representantes de su partido en ese Estado; individuos que son, en los más de los casos, los que han ayudado a esos legisladores a conquistar asiento en el Congreso.

Pues bien; el Representante Mac Fadden, por haber censurado agriamente en la Cámara al Presidente Hoover se ha quedado sin su **patronage** en el Estado de Pensilvania. Su parte de botín pasará a los otros Representantes republicanos de aquel Estado.

Esta ha sido la venganza de Mr. Hoover; con la cual, probablemente, contaba el Representante «despatronizado»; quien, como no sea muy popular en su distrito, se quedará sin ser reelegido y tendrá que refugiarse en las dulzuras de la vida privada.

En los primeros tiempos de esta república, que era **casta e pura** como la **dimora** de Margarita en el **Fausto** de Gounod, el cambio de partido en el gobierno de Washington no implicaba un gran número de cesantías de empleados y los nombramientos de otros tantos. Cuando había una vacante se cubría; y el nombrado para ella era inamovible. Con la subida al poder del general Jackson, elegido Presidente en 1828 y reelegido en 1832, se acabó esto de la pureza y la castidad. «El botín —dijo aquel político sin escrúpulos, pertenece a los vencedores. Y desde entonces cada cambio de partido en el gobierno de Washington significa la separación de millares de empleados federales, que son substituídos por los correligionarios del nuevo Presidente.

Hace treinta años largos un movimiento de opinión trajo una reforma, por la cual instituyó el ingreso de cierto número de empleados, que son inamovibles y ascienden por antigüedad, como en las naciones bien administradas de Europa. Ese número se ha ido aumentado gradualmente; conducta juiciosa, porque si se hubiera pedido al Congreso que de golpe y para todos los empleados estableciese ese régimen, se habría negado a ello.

Hay, según la estadística, 616 mil empleados federales; números redondos. La mayoría de ellos ha ingresado previo examen y son inamovibles; pero hay 17 mil que son nombrados por el Presidente de la República, con la confirmación del Senado.

Más de 15 mil de estos individuos son Administradores de Correos de primera, segunda y tercera clase; el resto, unos 1500, se compone de empleados federales de otros ramos.

Esto es el **patronage**, de que disfrutan el Presidente, los Senadores y los Representantes. Cuando los Senadores y Representantes de un Estado no pertenecen al partido gobernante, el individuo que representa a aquel Estado en el Comité Nacional del Partido como hoy ocurre con Massachusetts es el que dispone del **patronage**, recomendando al Presidente los correligionarios que deben ser obsequiados a costa de los contribuyentes.

Como se vé, habiéndose hecho lo más en treinta años para tener un personal burocrático de carrera, debemos esperar que en unos cuantos años se haga lo menos y estén entregadas totalmente las oficinas a ese personal y no a la morralla política y electoral.

Cuando se acabe el **patronage** no estarán Senadores y Representantes interesados en que se creen empleos, puesto que no han de ser para los «patrocinados» por esos legisladores. Esto contribuirá algo a contener el aumento de los gastos del gobierno federal, que son ya excesivos.

El año once importaron 726½ millones de dollars, números redondos; veinte años después, el 31, han sido de **cuatro** mil 200 millones.

En ese período la riqueza de los Estados Unidos ha tenido un incremento de 94 por 100 y su población de un 34; pero el de los gastos ha sido de un **cuatrocientos** 67 por 100; lo cual, como decimos aquí es «un poco demasiado mucho».

Sin el «patronage» se gastaría bastante menos en personal; porque los miembros del Congreso no estarían interesados en crear plazas burocráticas que no serían para los ahijados de ellos.

Y volviendo al episodio Hoover-Mac Fadden, me parece que el Presidente ha dado una pifia mayúscula. Ha demostrado que tiene la piel fina; y con esto ha presentado un flanco a sus enemigos, algunos de los cuales son republicanos como él. Puesto que le duelen los ataques personales, se los prodigarán oradores que nada tienen que ver con el **patronage**, por no pertenecer al Congreso.

En política se requiere tener piel de cocodrilo para resistir los ataques de la tribuna y de la prensa. Hay acerca de ésto palabras de dos hombres de Estado franceses: Thiers y Guizot.

Al primero le dijo alguien que un diario había publicado contra él un artículo insultante.

—Me tiene sin cuidado— manifestó. Cuando uno hace política, debe habituarse a tragar una culebra cada veinticuatro horas.

Guizot, mientras pronunciaba un discurso en la Cámara de Diputados, fué hostigado por varios de estos con interrupciones de índole personal y ofensiva.

Hizo una pausa; y luego dirigió a sus interruptores estas palabras:

—Todas vuestras injurias, amontonadas, nunca llegarán a la altura de mi desprecio.

Nueva York.

Excluye las infracciones de la Ley de Explosivos, los delitos de traición e insubordinación

No había llegado todavía anoche a la Presidencia de la Cámara el Mensaje del Jefe del Estado solicitando del Congreso la aprobación de una Ley de Amnistía Política.

Por esta razón es que se ignora si el proyecto estará incluído ya en el mensaje, ya que de acuerdo con la Constitución el Presidente de la República tiene facultades para formular leyes, o si dicho documento ofrece solo los puntos que deben servir al proyecto a la hora de ser redactado por los representantes de la Mayoría.

Lo más seguro—y es impresión que recogimos en los pasillos de la Cámara—resultará que el Ejecutivo envíe adicionado a su mensaje el proyecto de ley de amnistía debidamente articulado.

Así a los representantes no les toca más que aprobarlo, toda vez q. todos son favorables a la medida. A este respecto ha declarado el señor Meneses: «Es una ley que los liberales desean y que nosotros los ortodoxos necesitamos».

Personas que pertenecen al Congreso y que así mismas se dicen bien enteradas aseguran que el Mensaje está redactado en términos que afirman la liquidación del pasado intento revolucionario mediante esa ley de perdón y de olvido.

Y entrando ya en el proyecto, la amnistía es de carácter exclusivamente político y comprende tan solo los delitos relacionados con el movimiento armado de Agosto de 1931 y a los que fueron cometidos durante la campaña oposicionista que lo precedió.

La ley excluye absolutamente las infracciones de la Ley de Explosivos, insubordinaciones militar y traición.

Al objeto de conseguir el mayor contingente posible de representantes que acudan el lunes a la sesión extraordinaria de la Cámara se están cursando telegramas y telefonemas a los miembros del Congreso. Y es posible que el lunes, para escuchar el mensaje presidencial, se reunan en el hemiciclo de la Cámara los representantes y los senadores.

El proyecto de amnistía figura en primer lugar de la Orden del Día confeccionada especialmente para esa sesión extraordinaria del lunes. Los que le siguen son: Reajuste del Poder Judicial, Ley de nuevos Impuestos ya votados por los senadores y modificación de la Ley del Censo de Población y Electoral.

Así pues la amnistía precederá al tratamiento de toda otra proposición. Será votada sin debate, ya que los ortodoxos no le harán oposición alguna, sino que la propiciarán con sus votos. Quiere decir que conjuntamente con los liberales, los populares y los cooperativistas los ortodoxos están de acuerdo en todo con el proyecto del Ejecutivo.

La Cámara se constituirá en sesión permanente a fin de aprobar de una sola vez la amnistía, el reajuste del Poder Judicial, los Impuestos etc. etc.

Principio de Incendio

A las tres de esta madrugada el material de incendios acudió a los talleres situados en Vapor 43, de la propiedad de los señores Ballesteros, por haberse declarado un incendio.

La rapidez en actuar fué causa de que las llamas no tomaran incremento, reduciéndose, gracias a ello, a un principio de incendio.

LA COMPRA Y AMORTIZACION DE BONOS DE CUBA

NUEVA YORK, enero 8. (AP.)—Speyer and Company, como agentes fiscales, anunciaron hoy que en 1931 se compraron y amortizaron bonos de la República de Cuba del 4½ % de 1919 por la suma de $604.000

OTROS DOS JEFES PREEMINENTES DEL NACIONALISMO DE LA INDIA HAN SIDO ARRESTADOS AYER EN DELHI Y MADRAS

MAHATMA GANDHI, sonriente y feliz, fué retratado con sus amigos a bordo del vapor italiano «Pilsna» poco antes de llegar a Bombay, de regreso de la fracasada Conferencia de Londres. El pueblo hindu recibió con entusiasmo al caudillo, quien pocos días después, el 4 de enero, era arrestado por las autoridades inglesas, «por buenas y suficientes razones», las que le recluyeron inmediatamente en la Prisión de Yeroda, en Poona la misma en que el Mahatma cumplió nueve meses de cárcel hace un año justo ahora. Casi desde que desembarcó en Bombay, Gandhi estaba esperando la orden de detención. El Virrey de la India, Lord Willingdon, no quiso discutir con él las nuevas ordenanzas inglesas para reprimir el terrorismo en la India.

Se estima como un insulto a toda la Nación la negativa de una entrevista al Mahatma

BOMBAY, India, enero 3 (A. P.)—Continúa el arresto de jefes nacionalistas y las disposiciones del gobierno declarando la ilegalidad del partido del Congreso se han extendido a la provincia de Delhi y a la presidencia de Madras. El doctor Ansari, presidente interino del Congreso, y el doctor Choksey, otro jefe preeminente, figuran entre los arrestados de hoy.

Mientras tanto, la poderosa Asociación de Corredores de algodón de Bombay ha redactado una resolución en la cual condena enérgicamente la política del Gobierno. De acuerdo con esta resolución esa sociedad actuará el lunes próximo.

La resolución de los corredores de algodón dice que la negativa del virrey Lord Willington a conceder una entrevista a Gandhi antes de su arresto, significa «un insulto a toda la nación».

«Las disposiciones aprobadas por el Gobierno, que no tienen precedente en la historia, priva a todas las clases de sus derechos más elementales, colocándolos bajo un régimen de desenfrenado despotismo», dice la resolución.

«Sus efectos son peores que la ley marcial y esta situación inevitablemente acabará en la miseria del pueblo. No solamente será causa de la completa cesación del comercio, sino que destruirá la buena voluntad que ha existido entre la India y la Gran Bretaña».

La resolución recomienda al virrey que derogue todas sus medidas represivas y negocie con el Mahatma Gandhi, «el ídolo de la nación».

Los jefes nacionalistas, sin recursos por causa de las disposiciones del gobierno, conceden que éste ha obtenido temporalmente una victoria; pero sostienen que la política de represión no hará sino destruir la posibilidad de un voluntario acatamiento por parte del pueblo del régimen británico. Predicen que la lucha continuará dos años.

NUESTRO DIRECTOR

Repuesto ya nuestro Director, Dr. José I. Rivero, de la afección gripal que le tuvo recluído algunos días, desde mañana reanudará sus labores, de las que—como es sabido—son exponente diario sus habituales **Impresiones.**

Se Simuló un Ataque Aéreo a la Ciudad de Miami, Movilizándose las Defensas Durante la Noche

En las competencias de ayer hubo un número inesperado: la llegada de un dirigible que traía a un piloto de Tampa y a un pasajero de un avión perdido que descendió en los Everglades

MIAMI, Florida, enero 8 (A. P.)—Las competencias aéreas de Miami tuvieron hoy cierto carácter extranjero. Numerosos aviadores hicieron admirables actos de acrobacias para discutir los trofeos donados por los Gobiernos de Italia, Francia y Ecuador.

Un número inesperado fué que un dirigible semi rígido Goodyear aterrizase en el aeropuerto municipal, trayendo a un piloto aéreo de Tampa y a un pasajero que permanecieron veintidós horas perdidos en los Everglades, donde su aeroplano tuvo que descender forzosamente el jueves por la noche.

Art Davis voló la distancia de 15 millas en su aeroplano Waco, con una velocidad promedial de más de ciento cuarenta millas por hora, ganando el Trofeo Francés, que se disputaban aparatos de 225 caballos o menos.

La Copa Ecuatoriana fué obtenida por John Livingston, que volaba en su monocupé. Este aviador hizo casi ciento cuarenta y dos millas por hora.

Art Carnahan, tripulando un monocoach, ganó el Trofeo Italiano, volando a ciento veinte millas por hora; Howard B. Ailor quedó en segundo lugar, y John K. Lagrone en tercero.

El número de la noche de hoy fué un simulacro de ataque nocturno de la ciudad de Miami por aviones militares y civiles, realizando la defensa las baterías antiaéreas. Hubo explosiones de dos mil libras de dinamita para simular el estallido de las temibles bombas y torpedos que lanzarán los aviones.

Un Grupo de Bellas Alpinistas Visita Nuestra Ciudad, Elogia sus Edificios y sus Avenidas, Pero Siente la Nostalgia de lo Autóctono, de lo Típicamente Cubano, del Verdor de su Floresta

AGATHA CHRISTIEN, MIRIAM AUSTIN Y LA SEÑORA SHELMAN, las tres artistas e intrépidas alpinistas que recorren el mundo en busca de aventuras y emociones. Mrs. Shelman, que nos muestra la foto en el centro, es una notable botánica y geógrafa que realiza atinados estudios por lugares exóticos de la tierra.

UNA verdadera familia de artistas que cultiva con fervor el alpinismo, se encuentra en la Habana desde la víspera de año nuevo. Un dilecto amigo, notable jurisconsulto y camarada del periodista, no se hace de rogar en el deseo que manifestamos de conocerla. Agatha Christien, Miriam Austin y Mrs. Shelman. La primera, nerviosa, ágil, con brunas pupilas y crenchas doradas. Es un verdadero «specimen» de la moderna venus norteamericana, con arrestos e ideas propias. Muy deportista, pero en su charla, saturada de fina coquetería, muy mujer, muy femenina. Hace versos y colabora con frecuencia en la popular «revista» de Macfaden «Liberty». Mrs. Shelman, que se muestra en la foto muy risueña, en el centro, ha viajado por todo el mundo y posee una cultura poco común. Teosofista y botánica, lleva una verdadera colección de caracoles y exótica flora recogida recientemente por las Islas Hawaianas. Ahora Miss Austin nos habla de su vida de artista cinegráfica y con pena muy honda explica al repórter el motivo de su carrera trunca en lo que a cinematografía concierne:

—Hice primeramente papeles sin importancia para «The United Artist»; pero cuando se me dió la alternativa, por el año 24 y 25, una importante compañía filmó tres cintas en las que desempeñé con beneplácito de los directores la principal protagonista del «role». Todas sobre asuntos del Farwest. Una pequeña dolencia que calificaron los médicos de alteración en la esclerótica, se fué intensificando, hasta que me vi precisada a abandonar definitivamente los «sets».

—Naturalmente que tenía que vivir y por consiguiente trabajar. Canté para varias estaciones trasmisoras de Radio.

—Siempre tuve una voz agradable y extensa. No crea que es esta opinión mía, sino la de algunos peritos en el «bel canto».

—Solamente canciones populares y alguna que otra romanza de motivos peliculeros. Con cuatro canciones populares y cinco romanzas, he ganado en tres meses, más de $15,000... Puedo decir que soy una de las cantantes de «radio» que ha ganado más dinero.

—Siempre viajamos solas las tres. Hemos recorrido gran parte del mundo. ¿Hombres? No nos hacen mucha falta. El carácter y la voluntad bien se saben defender y jamás hemos tenido contratiempo alguno.

—Llegamos a la Habana con poca curiosidad. Un viaje como otro tanto. La capital cubana es demasiado cosmopolita, su urbanización no ofrece gran contraste con otras ciudades que ya conocemos. Sus paseos, sus calles, sus edificios, la Universidad... Bien, pero la Habana típicamente mirada, no es Cuba. La Cuba del eterno verde jugoso de sus cañaverales y sus plantíos diversos.

—No, usted no me comprende. Me refiero a lo autóctono, a lo que hay de tipicidad novedosa para el extranjero que siempre hurga en su origen emotivo. Por eso la Habana, aunque la admiro mucho, no me interesa con el deseo especulativo de lo que se pueda llevar el viajero en la retina, como algo verdaderamente nativo. Con su fastuoso Capitolio y sus grandes Hoteles, me da la sensación de un chicuelo travieso al que le han vestido prematuramente de hombre mundano.

Miriam Austin ríe con ingenuidad. De sus grandes ojos esmeraldinos, saltan destellos de candor y sus dientes, milagro de escarcha y perla, diríase que tratan de triturar algo sabrosamente invisible.

—Antes que nada, nosotras somos alpinistas por antonomasia. Poseemos la obsesión de los grandes ascensos. Recientemente hemos escalado, orillando las faldas del extinto volcán «Haleakala», que es el más notable y elevado de las islas Haway. Poco nos faltó para llegar a su cráter. De allí trajo Mrs. Shelman una verdadera colección botánica tan valiosa como exótica. Hay una planta que los nativos conocen por el nombre de Ape-ape y denominada por la ciencia «Gunnera Petaloides» que sus hojas miden cerca de metro y medio. Un hombre de gran estatura, bien puede guarecerse tras de ellas sin ser visto. También ascendimos a las altas cumbres del cañón de «Walmea», en la isla de Kauai. Una vista interesante y llena de emoción es la que ofrece el Lago Encendido, contemplado desde el promontorio de «Halemaumau», Kilanea.

—También hemos practicado el alpinismo por las cimas escarpadas y nevosas de Suiza, Berna, Zurich, etc. Nuestra preocupación actual es el constante viajar al través de las tierras y los mares. El espíritu se ensancha y se humaniza.

El periodista hace sus consideraciones bordando siempre el tema de las travesías. Estas mujeres llenas de inquietud y entusiasmo, verdaderas obsesas en el deporte de escalar las más elevadas y rispidas cumbres del universo, de seguro que llegarán algún día hasta la punta del Himalaya.

Mrs. Shelman abre desmesuradamente sus cansinas pupilas.

—Espere amigo; eso ya es otra cosa. ¿Sabe usted?... El Himalaya, la cumbre más alta del mundo, entre la China y la India, mide exactamente 8840 metros y ya eso no parece un deseo deportivo ni con mucho. Es el pico de Everest.

—Muy enterada, muy precisa, Mrs. Shelman.

—Pertenezco a la Sociedad Geográfica de Munich...

—Bien, apuntamos nosotros. Dedíquense por ahora al Pico de Turquino.

—Y... ¿qué es eso?

El Gabinete Nipón, que Dimitió a Causa del Atentado Contra el Emperador, Seguirá en el Poder

EL PRIMER MINISTRO del Japón, Tsuyoshi Inukai, dimitió ayer en Tokio, y según los últimos informes del DIARIO, hoy conferenciará con el Emperador Hirohito, quien posiblemente le encargará la constitución de otro Gabinete. En la foto aparece Inukai con su nieta.

La nota norteamericana no ha servido para alterar la política japonesa en China

RESUMEN DE NOTICIAS SOBRE EL CONFLICTO CHINO-JAPONES

—La nota del Gobierno de los Estados Unidos respecto a la ocupación de Manchuria, no ha servido para alterar la actitud del Japón hacia China.

—Poco después de escapar ileso el Emperador Hirohito a la bomba que le fué arrojada, el Primer Ministro Inukai presentó la dimisión del gabinete, recibiendo el encargo de continuar al frente del gobierno hasta nuevo aviso.

—China invocará el artículo décimo-sexto del Convenio de la Liga, contra el Japón, en la próxima reunión del Consejo de Ginebra, el 25 de este mes.

—Los funcionarios de Washington manifestaron hoy una resuelta actitud a obrar con firmeza, aunque no les acompañen las demás naciones.

—La enérgica nota de los Estados Unidos ha causado buena impresión entre las figuras internacionales, en Ginebra. Se sabe que Londres trasmitirá sus impresiones a Washington. Desconócese, por ahora, la actitud de Italia.

—No se ha llegado a ningún acuerdo relativo a si Francia se unirá a los Estados Unidos en su decisión de invocar el Pacto de las Nueve Potencias.

—Según un despacho fechado en Peiping, el ejército japonés ha decidido hacerse cargo de la administración del ferrocarril Mukden-Shan Hai Kwan así como de varios ramales.

—Los periódicos de Tokío creen que Inukai recibirá el encargo de formar un nuevo Gobierno.

—En Nankin se considera que la actitud adoptada por los Estados Unidos en la cuestión de la Manchuria, ha dado más fuerza al régimen político chino inaugurado con el año nuevo.

—Los estudiantes que fueron expulsados de Nankin por el Gobierno de Chiang Kai Shek, después de una serie de disturbios, se han reunido otra vez en esta capital para realizar manifestaciones en las que acusan a las autoridades de no saber mantener la posición de China en el concierto de las Naciones.

—La nota de Stimson al Japón es la actualidad predominante en los periódicos ingleses. Dice el Daily Mail que una guerra contra el Japón sólo beneficiaría a Rusia y a los caudillos chinos, no pudiendo los ingleses proceder así contra un ex-aliado. El Daily Telegraph dice que la nota sólo sirve para recordar al Japón que las demás potencias tienen en China derechos que no pueden ser perjudicados. El Daily Herald, órgano laborista, no cree en acción ninguna a evitar que el Japón se dedique a sojuzgar a la Manchuria.

—Todo el Gabinete japonés seguirá gobernando, según se acordó hoy.

LEA LAS ULTIMAS noticias cablegráficas en la página VEINTE, columnas 3, 4, 5, 6

Dos Industriales Detenidos por un Homicidio

Fueron acusados de dar muerte a un comisionista de la fábrica de Escobas, de Corrales No. 213

Los expertos Izquierdo y Llorente, arrestaron anoche a Fidel Rodríguez Rodríguez, de 28 años de edad, dueño de una fábrica de escobas situada en Corrales 213 y a su dependiente Arturo Rivas Rego, de 22 años y de igual domicilio.

Dichos individuos son acusados por Dolores Rodríguez de Domínguez, vecina de Luz Caballero 5, en la Víbora, y esposa del comisionista de dicha fábrica de escobas, nombrado Francisco Domínguez Romero, de 45 años, quien desapareció misteriosamente de su domicilio en noviembre último, de que lo sacaron de su casa y en un lugar que no se ha podido conocer, le ocasionaron la muerte.

Los expertos hasta últimas horas de la madrugada, practicaban investigaciones para comprobar si dichos indivduos han tomado alguna participación en la desaparición de Domínguez Romero.

VARIOS ARRESTOS ANOCHE

El capitán Calvo, el agente de Palacio Clemente Carreras, el teniente Betancourt y varios expertos, se personaron en San Nicolás 70, altos, procediendo al arresto de la señora Apolonia Gomila Ferragut, Vinda de Barceló, de 53 años, vecina de Industria 2, Silvia Shelton Villalón, de 23 años, vecina de 17 número 5, Consuelo Machín Trejo, de 23 años, vecina de Jesús del Monte 465, Segundo Curtis Mesana, de 22 años, con domicilio en 26 y 35, Angel García Valle, de San Nicolás 70, Rafael Iglesias Diéguez, ingeniero y del mismo domicilio, Antonio Sánchez Calvo, de San Francisco y J, y Miguel Pérez Menéndez, de Infanta y Valle, acusándolos de encontrarse reunidos tomando acuerdos contra el Gobierno. Todos fueron enviados al Castillo del Príncipe a disposición del coronel Rasco.

ANGEL GALARZA Y LA GUARDIA CIVIL

Angel Galarza opina que debe cambiársele, a la **Guardia Civil**, el arma que usa, destinada a perseguir bandoleros en el campo. Véase la entrevista con el Subsecretario de Justicia de España, en la **Pág. 3.**

Adelardo Fernández Arias, que representa al A B C de Madrid, y que de regreso de Méjico llegará hoy a la Habana, se propone esta tarde despedirse del Presidente de la República, por embarcar para Nueva York.

INFORMACION TELEGRAFICA del Interior de la ISLA. En la Página CATORCE

ESCAPO A UN DESASTRE EL EXPRESO DE COLONIA A BERLIN

ESSEN, Alemania, enero 8 (A. P.)—El tren expreso de Colonia a Berlín escapó hoy a un seguro desastre, cuando un grupo de obreros que recorrían su vía encontraron 35 cartuchos de un alto explosivo.

1915 Gonzalo de Quesada 1932

EN una de las etapas de su vida; siempre consagrada a honrar y enaltecer a Cuba; en Berlín, en donde ganara para la isla lejana los más altos timbres que sabían imponer sus talentos y prestigios, murió un día como hoy, hace diez y siete años, Gonzalo de Quesada, el hombre en quien se admira el más alto privilegio: el de haber sido el discípulo predilecto de Martí, el que estuvo junto a su corazón, amado y bendecido por su espíritu.

No son los estrechos límites de una mención conmemorativa el campo adecuado para trazar ni siquiera el bosquejo biográfico de tan esclarecida y noble figura. Para quien dedicó los días de la paz a la fecunda y amorosa labor de afianzar la personalidad jurídica del Estado cubano en el concierto de los pueblos libres; para quien no hizo un alto en la marcha emprendida de levantar la nacionalidad por encima de los hombros de América a la consideración y el respeto de los gobiernos seculares europeos; para quien, en la tribuna, en el libro, en el periódico, en la diplomacia — en todas las actividades de la vida pública — fué digno heredero de las virtudes del Maestro y el leal depositario de su obra; para quien con la exaltada unción de un evangelista nos dió a conocer las páginas dispersas — clavadas a martillo o deshojadas en besos, de Martí — llegará en breve el libro, fijador en la Historia de su singular personalidad; ha de llegar el libro, decimos, porque los pueblos casi siempre cumplen con retraso estas faenas; pero no pueden olvidarse, a trueque de ser aborrecidos por ingratos, de los hombres que, como Gonzalo de Quesada, más influyeron y lucharon por la conformación política de su propia alma.

Reverenciemos la memoria del grande hombre, y ojalá su mano invisible trace, por entre las sombras del momento, la ruta segura a seguir por esta Patria que fué su más bello sueño y su más puro ideal...

—X—

Con motivo de la luctuosa conmemoración de hoy, hemos recibido del señor Gonzalo de Quesada y Miranda, las siguientes líneas:

«Al cumplirse hoy, día 9 de enero, el décimoséptimo aniversario de la muerte de mi padre, el discípulo predilecto de Martí, deseo hacer constar que no se efectuará, en esta fecha, ningún acto público, en su tumba o ante el busto en el parque de su nombre, por no haber cesado, según mi íntimo sentir y leal entender, las razones que motivaron la suspensión por parte de los suyos, el año pasado, del homenaje tradicional que se le rendía a su memoria.

Habana, enero 9, 1932.

INFORMACION POLITICA. En la Página OCHO

EL NUMERO-CENTENARIO EN LOS ESTADOS UNIDOS

(Foto The New York Times Studios)

M. Adolph S. Ochs, una verdadera potencia en Norteamérica, editor propietario de 'The New York Times", que cumplió el pasado año 75 años de vida, felicita al Conde del Rivero, por nuestro Centenario próximo, de paso que le ofrece su valioso concurso en aquel país. El cordial apretón de manos reitera asimismo la vieja amistad entre el gran órgano de opinión que podría ser llamado el DIARIO DE LA MARINA de New York y este secular periódico, que viene a ser el "New York Times" de Cuba.

M.E.C.D. 2016

A PESAR DEL BUEN DESEO DE LAS PARTES, NO LLEGARON A UN ACUERDO LOS OBREROS CON MR. STEINHART

Se Invocó la Memoria de la Dra. González en el Juicio Contra su Hermano, que Mató a V. Delgado

El Fiscal modificó, como dijimos ayer, sus conclusiones, y pidió para el procesado sólo 17 años

Continuó y quedó concluso para fallo ayer tarde, ante la Sala Tercera de lo Criminal, el juicio del proceso que, por asesinato, se sigue a Celestino González Sánchez, por la muerte del chauffeur de la empresa de ómnibus Santos—Suárez—Ayuntamiento, Víctor Delgado Pérez, hecho acaecido el 3 de septiembre del pasado año, en Calzada de Jesús del Monte y Tamarindo.

MODIFICO EL FISCAL SUS CONCLUSIONES

Conforme anuciamos ayer, el Ministerio Fiscal, representado por el doctor Francisco Chacón Carbonell, modificó sus conclusiones, al elevarlas a definitivas, y, en vez de pena de muerte, solicitó cadena perpetua, por asesinato, cualificado por la alevosía.

Y el acusador doctor Félix Lene, mantuvo su solicitud de pena de muerte, estimando el delito de asesinato, con la concurrencia de alevosía, premeditación y astucia.

LO QUE PIDIO LA DEFENSA

Después del Fiscal y el acusador habló el doctor Antonio García Casales, defensor de Celestino González, quien como dijimos ayer pidió al Tribunal impusiera a su patrocinado solamente la pena de catorce años ocho meses un día de reclusión por el delito de homicidio, por no existir, según se deduce de pruebas practicadas, el delito que imputan el fiscal y el acusador ni tampoco agravante alguna.

Comenzó su informe diciendo únicamente por el juramento prestado a una muerta, la señorita, Doctora Rosario González Sánchez, hermana del procesado, que fué abatida a balazos por el vigilante de la Policía, Zaldivar ocupaba ayer tarde el sitial de la defensa de Celestino, de la que se hizo cargo el mismo día en que moría la Doctora González

Y, en memoria de aquella mujer, pura, sentimental, sencilla, que tantas veces acudiera a la Fiscalía de la Audiencia pidiendo clemencia, que imploró por última vez antes de morir y solicitara del informante la defensa del hermano caído en desgracia, es por lo que se dirige al Tribunal, no porque estimara que el procesado sería declarado inocente, ni tampoco condenado a la pena de muerte, que antes pidiera el Fiscal y que ha seguido pidiendo el acusador, sino por sentimentalidad ya que él el defensor, conoce lo pobre de su defensa frente a la brillante que hubiera hecho cualquier otro abogado del foro cubano, máxime cuando no ha tenido tiempo de estudiar las actuaciones en toda la integridad

Tuvo otro párrafo sentimental al hablar de la madre de Víctor Delgado: dijo que para la madre adolorida, para la pobre María Pérez Gil, que hoy sufre el dolor de ver desaparecido a su hijo él, como creyente religioso, invocaba a Dios le diera consuelo para tanta pena, pero que en el momento en que se acerca a ella sintiendo las caricias de su madre, viene a él el recuerdo de que en esta tarde, ayer, por torcidas interpretaciones, dos distinguidos compañeros caballerosos y cultos, piden para este infeliz, el procesado, que no ha muerto pero que sufre el dolor de ver desaparecida a su hermana, abatida a balazos, la horrible pena de cadena perpetua uno y la de muerte el otro.

Y pasa a refutar la declaración de la señora Pérez Gil en el sumario pues todo lo por ella declarado es completamente ajeno a los hechos que se investigan.

POR QUE NO ES ASESINATO

Y dijo el doctor García Casales: que para poder apreciar las circunstancias agravantes que cualifican el asesinato, es necesario que se trajera al Tribunal pruebas precisas, sólidas y, como habrá podido precisar la Sala no hay un solo testigo que pueda decirse, presencial, toda vez que intervienen en la causa cuando suena el disparo, no dándose cuenta de lo que antes sucedió

Y citó abundante jurisprudencia del Tribunal Supremo de Justicia de Cuba y del de España y citas legales de autores universales, comentaristas de Derecho, entre ellos Bingdin, Groizard y Viada y Vilaseca, Fiscal que fué del Tribunal Supremo de España, con lo que demostró que no era posible apreciar las circunstancias pedidas por los acusadores, toda vez que para apreciarlas era necesario que quedara probado que los actos realizados por el culpable tendían a asegurar la muerte del que resultó víctima sin riesgo para la persona del agente del delito y que no basta que en el hecho concurran aquellas circunstancias accidentales que desligadas de toda otra relación pudieran determinarla, sino que es necesario que dichas circunstancias estén de acuerdo con la voluntad del agente; esto en cuanto a la alevosía En cuanto a la premeditación sostuvo que se habían confundido lastimosamente la premeditación con la «pre-resolución» que son cosas completamente distintas, pues la premeditación es un proceso psicológico que envuelve la meditación previa, reflexiva, madura del fin criminoso que se persigue o, en otra forma, es necesario que el agente se haya dado cuenta perfecta y se haya trazado un plan determinado para la consumación del delito y en el caso presente sólo hay una pre-resolución ya que ésta no es más que la voluntad del agente momentos antes de realizar el hecho, puesto que sin ella nunca el agente obraría, y que, en este caso, al matar Celestino a Víctor fué porque en el momento en que iba en la guagua surgió un pequeño incidente que él creyó por su mentalidad estrecha y anormal, que debía repeler en la forma que lo hizo ante la vejación de que fué objeto.

POR QUE NO HAY ASTUCIA

Y, sobre la astucia dijo que era infantil el tratar esa circunstancia puesto que siendo la astucia el proceso mental de un individuo para realizar un hecho sin que se dé cuenta la persona contra la cual se dirige, en este caso no era posible apreciar esa circunstancia, ya que es una de desarrollo puramente intelectual; y puso varios ejemplos de dicha circunstancia

También el doctor García Casales analizó las distintas pruebas practicadas, todas las que abonan, precisamente, en defensa de la tesis que sostuvo Y terminó su informe diciendo: «que no sabe si enamorado por el papel de la defensa, alimentado por sus años jóvenes y el gran deseo de cumplir la promesa dada a la pobre Rosario ha caído en el error de no ver la realidad, pero que es ahora el Tribunal que juzga el que ha de decir su última palabra en el proceso de este drama doloroso.

JUAN CARDENAS SUSTITUYE AL DR. MADARIAGA

El nuevo Embajador Español en Washington ha sido Encargado de Negocios en Cuba en 1917

MADRID, enero 8, (AP.)—Juan Cárdenas, que actualmente es ministro en el Japón, ha sido designado hoy para el cargo de Embajador en los Estados Unidos, sustituyendo al doctor Salvador Madariaga, que ha sido trasladado a París.

Juan Cárdenas

El señor Cárdenas procede de la carrera diplomática y desempeñó el cargo de consejero de la Embajada en Washington desde 1917 a 1923, durante cuyo tiempo contrajo matrimonio con Miss Nano, hermana del entonces ministro de Rumania.

Nació en 1881 y cursó la carrera de Derecho. Comenzó de agregado en Lisboa en 1904 y regresó al ministerio de Estado en 1906 donde permaneció hasta 1910.

Fué Encargado de Negocios en la Habana y Ciudad México desde 1910 a 1917 y pasó después a Washington. De 1923 a 1926 estuvo en Berlín y volvió a Madrid para presidir el Congreso Ibero-americano de Aeronáutica.

Fué ministro en Rumania desde 1926 a 1930, de donde pasó al Japón.

MOCION PARA REBAJAR EL SEIS POR CIENTO DE TRIBUTOS A LAS FINCAS URBANAS

A los Comisionados del Distrito Central se ha denunciado que el servicio de enterramiento de cadáveres de pobres, lo viene realizando deficientemente el Distrito Central

Ayer celebró sesión el Consejo Deliberativo del Distrito Central. En la presidencia actuó el señor Celedonio García. En la secretaría el señor Manuel Pereira. Fué aprobada el acta de la anterior sesión. Como primer asunto se dió por enterado el Consejo del cablegrama remitido desde París por el presidente, en propiedad señor Ruy de Lugo Viña, felicitando a sus compañeros con motivo de año nuevo.

—Conocieron los comisionados un mensaje del Alcalde, indicando la conveniencia de que se prorrogue a la Compañía Cubana de Electricidad el término que tiene para concluir el soterrado de los cables del servicio de alumbrado eléctrico, en la zona del centro de la Habana que, de conformidad con el contrato existente, debe de efectuarlo en el mes de mayo de este año, pues de lo contrario deberá de pagar una penalidad diaria de cien pesos. El Alcalde propone, en beneficio de la Compañía, que se prorrogue hasta el mes de mayo del año de 1933, el término de soterramiento de cables en dicha zona. El Consejo, después de amplio debate, accedió a la petición del Alcalde, teniendo en cuenta, además, que el Distrito Central le debe a esa empresa la suma de $261,000.00 por un lado y $205,000.00 por otro, de servicio de alumbrado público y a las dependencias del gobierno local.

—Pasó a informe de la Comisión de Hacienda y Presupuestos la solicitud del señor Andrés Campiña, para que se le pague la suma de $4,143.00 por haberes dejados de percibir como funcionario del Municipio.

—Se dió lectura al escrito del señor Salvador Vieta acerca de la alineación de la casa Genios 4, donde fué necesario dejar para vía pública terreno de propiedad particular, y desea le abone el importe del mismo. Pasó el asunto a la Comisión de Fomento.

—El Consejo acordó pasar a estudio e informe de los comisionados señores Octavio de Céspedes y doctor Antonio Berenguer el recurso de la compañía Bacardí contra el acuerdo de la Comisión de Impuesto Territorial que le fijó contribución al nuevo edificio de esa firma, en Monserrate y Progreso.

—Se dió por enterado el Consejo del veto impuesto por el Alcalde al acuerdo recomendando al Congreso la aprobación del proyecto de Ley del senador Dr. Francisco María Fernández prohibiendo la inmigración de trabajadores extranjeros. Estima el Alcalde que este problema no es de la competencia del Distrito Central.

—Por unanimidad se acordó repartir copias de la moción del señor Urrutia proponiendo rebajar la contribución urbana al seis por ciento, en vez de cobrarse el diez un décimo por ciento, como ocurre ahora en la Habana.

—Fué autorizado el Alcalde para disponer sean pintadas las sobrias y elegantes paredes o testeros del salón de recepciones del Palacio Municipal, pudiendo hacerlo sin el requisito de subasta o concurso artístico. Para este trabajo, se destina un crédito de cuatro mil pesos.

—Se acordó acceder a la petición hecha por el señor Manuel Fernández Areces, para que se le expida certificación de la fecha en que el señor Celedonio García tomó posesión del cargo de comisionado al Consejo Deliberativo.

—El Sr. Urrutia se quejó a sus compañeros de que las cajas que se ofrecen en el Depósito Municipal para el enterramiento de cadáveres de pobres, no son «cepilladas» debidamente por los carpinteros que las hacen. El presidente señor Celedonio García, informó al señor Urrutia que podía asegurarle que el enterramiento de pobres de solemnidad se está llevando a cabo de manera normal, ofreciéndose un servicio eficiente.

Se acordó trasladar al Alcalde la queja del Sr. Urrutia, como demostración del interés que el Consejo se toma en que el referido servicio se realice debidamente.

Fué éste el último acuerdo, por agotamiento de los apartados de la orden del día.

EL PROBLEMA DE LA CUBA

El lunes próximo, de 8 a 9 de la mañana, se reunirán en el despacho del Alcalde, y con asistencia de éste, el administrador de la empresa de ómnibus Cuba y los trabajadores de la misma, al objeto de buscar una fórmula de armonía entre la compañía y los empleados, en el actual conflicto que sostienen.

ERARIO DEL DISTRITO

Recaudación del día 7: Ejercicio Corriente $2,717.09. Resultas, pesos 1,484.97. Consejo de la Provincia, $610.94. Existencia en caja: E. Corriente, $79.23. Resultas, pesos 1,883.48. C. de la Provincia, pesos 9,953.66. Presupuesto Extraordinario, $11,947.64. Depósitos $64,290.74. Total, $108,154.80.

El Próximo Día 25 Llegará a la Habana el "Karlsruhe", Crucero Alemán Ligero, de Gran Potencia

Efectúa un viaje de instrucción de guardias marinas, que fué iniciado el 30 de noviembre de 1931, en Kiel. Siguió a España, Islas del Norte de Africa, Indias Occidentales hasta Hawaii

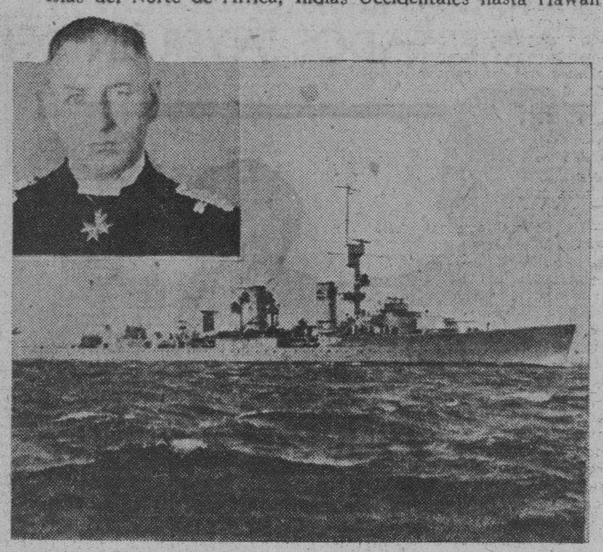

El capitán de fragata Wassner, comandante del «Karlsruhe», aparece en este grabado, junto al crucero alemán que nos visitará en este mes.

El próximo día 25 llegará a nuestro puerto el crucero alemán «Karlsruhe», escuela de guardias marinas, que efectúa un viaje de instrucción. Dicho crucero fué botado al agua el 20 de agosto de 1927, y pertenece a la clase de cruceros ligeros de 6,000 toneladas.

Su artillado se compone de 9 cañones de 15 centímetros; 4 de 8,8 cm y 12 tubos torpedos de 50 cm. El radio de acción es de 7,300 millas.

La impulsión se realiza por dos turbinas y una planta de motores Diessel. El vapor para las turbinas se produce en seis calderas dobles, que consumen petróleo, con una potencia de 65.000 caballos.

El «Karlsruhe» tiene las dimensiones siguientes: Eslora, 174 metros; manga, 15.2 m.; calado, 5.4 metros.

La tripulación se compone de 532 personas, entre ellas 19 oficiales marinos, 6 oficiales ingenieros, 2 oficiales sanitarios, 2 intendentes, 1 capellán y 69 guardias marinas.

El comandante del crucero, como ya hemos dicho, es el capitán de fragata Wassner, y el primer oficial, el capitán de corbeta Paul.

El viaje de instrucción se inició el 30 de noviembre de 1931, en Kiel, sobre España, Islas de North Africa, de éstas a las Indias Occidentales, América Central, cruzando el canal de Panamá al Mar Pacífico y Hawaii. De ahí viene por la costa Occidental de Norte América y por la costa Oeste del globo, al Sur por el Estrecho de Magallanes, retornando al Mar Atlántico por la costa oriental de Sur América al Norte, sobre Indias Occidentales, a la costa Este de Norte América y de ahí sobre España directamente para Alemania.

El 8 de diciembre de 1932 es el día señalado para llegar a Kiel. El recorrido total será de 39,640 millas y será realizado en 153 días de navegación.

He aquí la lista de la oficialidad del crucero visitante:

Comandante, capitán de fragata Wassner (Pour le merite); Primer oficial, capitán de corbeta Paul; Oficial de Artillería, capitán de corbeta Degenhardt; Primer ingeniero, capitán de corbeta (Ing.) Dipl. Ing. Grube; Oficial de Navegación, capitán de navío Machens; Oficial instructor de guardias marinas, capitán de navío Hoffmann; Ayudante y Oficial de Torpedos, capitán de navío Peters; Médico Mayor, médico de Estado Mayor Just; Comisario, comisario Rockel; Capellán, Capellán Schallehn; Capitán de navío Krueder; Capitán de navío (Ing.) Mauer; Primer Teniente de navío Schoenberg; Primer Teniente de navío Ferber; Primer Teniente de navío Schroeter; Primer Teniente de navío Heyke; Primer Teniente de navío V. Kamptz; Primer Teniente de navío Wachsmuth; Primer Teniente de navío Zaubzer; Primer Teniente (Ing.) Heerhartz; Primer Teniente (Ing.) Toellner; Primer Teniente (Ing.) Mueller; Primer Teniente (Ing.) Hasse; Asistente médico Dr. Kertzendorff; Asistente comisario Schadewald; Segundo Teniente de navío Schultz; Segundo Teniente de navío Paukstadt; Segundo Teniente de navío Christian; Segundo Teniente de navío Verlohr; Segundo Teniente de navío V. Trotha; Guardias marinas 45; Guardias marinas ingenieros 12; Aspirantes a constructor de marina 2.

LA BAJA RECAUDACION DE LA "H. ELECTRIC" OBLIGA A DICTAR LAS CESANTIAS

Si antes del día 16 no se llega a un acuerdo, surgirá una difícil situación, pues los obreros cuentan con el apoyo de los motoristas y conductores, y con otras colectividades

En la tarde de ayer se efectuó la anunciada entrevista entre los miembros de la Directiva de la Unión de Obreros de la Havana Electric y el señor Frank Steinhart, presidente y director general de la empresa tranviaria. La reunión duró desde las 3 y 15 a las 5 y 35 minutos de la tarde. A pesar de la duración de la entrevista y del buen deseo que animaba a ambas partes para solucionar el problema que ha surgido con motivo de la anunciada rebaja de 56 plazas en los talleres de «El Carmelo», no se pudo llegar a un acuerdo.

Después que los dirigentes de la Unión de Obreros de la Havana Electric expresaron sus razones para no aceptar la rebaja de personal anunciada para el día 16 del presente mes: escasa jornada de trabajo diario, 4 días a la semana de labor y muy bajos jornales, habló el señor Frank Steinhart.

Manifestó este último que la empresa que representaba no podía dejar sin efecto los despidos. La rebaja de personal que se llevará a efecto en los talleres de «El Carmelo»—según dijo—se debe, única y exclusivamente no a un capricho, sino a la difícil situación económica que atraviesa la Havana Electric Railway Co., la recaudación nuestra es muy baja y nos vemos obligados a hacer economías.

Después agregó que de seguir tan baja la recaudación, el próximo día 1 de febrero, probablemente, la Havana Electric Railway Co., vendería la hipoteca de 6 millones de pesos que la grava. El valor de la empresa se considera en 26 millones de pesos.

Como se ve, ambas partes mantuvieron el mismo criterio sostenido desde hace varios días, lo que hace imposible que se llegara a un acuerdo. Si antes del día 16 próximo, fecha en que se implantará la rebaja, no se llega a un acuerdo entre la empresa y la Unión de Obreros de la Havana Electric, es más que probable que surja una situación difícil, ya que los obreros de talleres cuentan con el apoyo del Sindicato de Motoristas y Conductores de la Habana.

EL GENERAL JUSTO TOMARA POSESION, EN FEBRERO, DE LA PRESIDENCIA ARGENTINA

CORDOBA, Argentina, enero 8 (AP.)—Guillermo Rothe, que se retiró del ministerio de Justicia y Educación para aceptar una senaduría por Córdoba, llegó esta noche de B. Aires anunciando que el Gobierno se propone dar posesión al Presidente Justo en el mes de febrero.

AUGUSTIN P. JUSTO.

Aun no se ha fijado la fecha exacta, porque depende de la rapidez con que el Congreso y el Colegio electoral realicen su misión.

UN ILUSTRE ORGANIZADOR OBRERO DANES ENTERRADO ANTE 30,000 PERSONAS

COPENHAGUE, Dinamarca, enero 8 (AP) Hoy fué enterrado, en presencia de treinta mil personas, Michael C. Lyngsie, el hombre que impidió a los bolsevikis que entraran en Dinamarca.

Lyngsie, uno de los primeros líderes del laborismo danés, organizó a los jornaleros de numerosas industrias del país. El Primer Ministro de Dinamarca, hablando en los funerales, dijo hoy que Lyngsie elevó a los obreros de menos categoría casi al mismo nivel que los artesanos preparados, matando así el germen del comunismo y consolidando la democracia en la nación.

Hoy Serán Reembarcadas las Dos Tribus de Gitanos que Entraron en Cuba Con Certificado Falso

Regresarán a Honduras. Por este hecho se ha instruído proceso a un funcionario de la Aduana

En la mañana de hoy, en el vapor americano «Cartago», de la United Fruit Co., serán reembarcados para Puerto Cortés, Honduras—lugar de donde procedían—las dos tribus de gitanos, conocidas por las familias Díaz y Mitchel—diez y siete personas en total—las cuales desembarcaron en la Habana en forma clandestina, dando lugar a un ruidoso proceso.

En el vapor «Abangarez», de la propia Compañía, arribaron a nuestra ciudad el pasado día primero dichas tribus, las que le presentaron al inspector de Inmigración, señor Juan B. González Quevedo un certificado de residencia, que más tarde, al darle cuenta dicho funcionario al Comisionado de Inmigración con el mismo, se vino al conocimiento de que era falso.

El Comisionado, inmediatamente, dió cuenta de lo ocurrido al secretario de Hacienda y al jefe de la Policía Secreta, logrando dicho inspector Quevedo y el agente de la Policía, Padrón, localizar las tribus de gitanos en un solar existente en Porvenir y Font, en el reparto Batista, procediendo dichos agentes a internarlos en el Campamento de Tiscornia hasta su reembarco.

Con motivo de estos hechos, el juez de instrucción correspondiente dictó auto de procesamiento contra el empleado del Departamento de Inmigración señor José Manuel Figuras, a quien acusa el jefe de una tribu de gitanos nombrado José Nicolás Montes de haberle entregado el certificado de residencia mediante la suma de quince pesos.

UN TENEDOR DE LIBROS TRATO DE SUICIDARSE

Tres sirvientas víctimas de un robo. Procesados los monederos falsos. Lesionado en una mano

En la clínica Casuso, fué asistido de graves síntomas de envenenamiento Adolfo Madans Bebeagua, de 64 años de edad, tenedor de libros y vecino de M número 98, que se produjo al ingerir un tóxico, con ánimo de privarse de la vida.

HURTO

Las sirvientas Pilar Fuentes Rodríguez, Concepción Otero Dieguez y Josefa Iglesias Pérez, vecinas de F, número 250, denunciaron a la policía, que de su domicilio les habían hurtado ropas y prendas, que apreciaban en conjunto en 142 pesos.

PROCESADOS

Por el Juez de Instrucción de la Sección Cuarta, fueron ayer tarde procesados, Oscar Fumero Falcón, acusado de un delito de expendición de monedas falsas, con fianza de dos mil pesos y Cándido Prieto Villelá, por lesiones graves con igual fianza.

LESIONADO EN UNA MANO

Juan Paladino Fereca, natural de Italia de 65 años de edad, vecino de Guadalupe y Piedra, sufrió graves lesiones en la mano izquierda, en ocasión de viajar por la Calzada de Güines en una guagua de la empresa «Cuba» con la mano de la parte fuera de la ventanilla, y ser alcanzado por otro ómnibus de «La Estrella Cubana», ignorando el número de ambos vehículos.

TUBERCULOSOS RECLUIDOS EN "LA BENEFICA"

Cuatro menores sometidos al tratamiento antirrábico. Una denuncia contra un inspector

El Jefe Local de Sanidad de Matanzas, con vista de una denuncia formulada ante la Superioridad Sanitaria contra el Inspector a sus órdenes, señor Cowley, en la que se hacía constar que venía cometiendo atropellos contra una casa de comercio de esta capital, ha informado que el referido inspector sólo ha cumplido con lo que dispone una Circular dictada por el Supervisor de Drogas y Alimentos, Teniente Coronel César Muxó, que exige que la mantequilla que se expenda al público en su envoltura se consigne la dirección y nombre del fabricante.

AGUAS NO POTABLES

El doctor Alberto Recio, Director del Laboratorio Nacional, ha informado al Director de Sanidad que, analizadas las muestras del agua del pozo en una finca propiedad del señor Tomás Gómez, ubicada en el pueblo de Cruces, resultaron química y bacteriológicamente malas y por lo tanto impropias para utilizarlas en la fabricación de hielo, como se pretende.

CLAUSURAS DECRETADAS

El Director de Sanidad aprobó ayer los expedientes de clausura iniciados por el Supervisor de Cienfuegos, contra las casas situadas en la calle Maceo números 31 y 33, propiedad de Antonia Bruna Larrauri y Ruiz, por no reunir las condiciones sanitarias.

TUBERCULOSOS EN LA BENEFICA

El doctor Rafael Menocal, Director de la Casa de Salud «La Benéfica», ha informado a las autoridades sanitarias que, en el pabellón de tuberculosos, se encuentran recluídos nueve enfermos del bacilo de Koch.

LESIONADOS POR PERROS

Por haber sido lesionados por perros, al parecer atacados de hidrofobia, han comenzado a someterse al tratamiento antirábico los menores Eusebio de la Nuez, vecino de Artemisa; Eduardo Hernández, de Matanzas, María Ramos Ayende, de San Cristóbal y Luis Terán Hernández de Marianao.

OBSEQUIO A ENFERMOS

La señora Paulina Larrea, esposa del Director del Sanatorio La Esperanza, de su peculio particular, ha obsequiado con juguetes y sweaters a los cincuenta niños que allí se encuentran recluídos, como enfermos de los pulmones.

OTRO PROCESADO

También fué procesado con exclusión de fianza, Ramón Novoa y Novoa, acusado de la estafa de 2400 pesos a la sociedad de Lastra y Compañía. Fué excluido de fianza. El procesado se encuentra rebelde, teniéndose noticias de que logró embarcar para el extranjero.

QUEMADURAS

En el centro de socorro de Jesús del Monte fué asistida de quemaduras de carácter grave diseminadas por el cuerpo, Isela García Barroso, de 4 años de edad y vecina de San Indalecio 15, que se produjo casualmente al caer en un añafre sobre el cual había una lata con agua hirviendo.

EL SR. MANUEL COROALLES SALE PARA DETROIT, HOY

Hoy partirá rumbo a los Estados Unidos para asistir en Detroit a la Sección Pan Americana de la Asociación Americana de Carreteras — entidad que cuenta con más de veinticinco mil miembros nuestro distinguido amigo señor Manuel A. Coroalles, destacado ingeniero cubano, exdirector de los trabajos de la Carretera Central, quien presidirá dicha Sección. Feliz viaje le deseamos.

El Arrojo de los Mostos en la Ensenada de Atarés Perjudica a los Vapores y a los Turistas

Las empresas navieras piden a la Comisión del Turismo y a la Sanidad que eviten estos daños

Parece que las múltiples quejas que han dado los navieros sobre el arrojo de mostos a la ensenada de Atarés han sido desestimadas, por cuanto de continuo los vapores que atracan en los muelles de ese sector del puerto sufren grandes perjuicios en sus pinturas, y además los pasajeros y tripulantes se ven atormentados por el mal olor que despiden esos mostos.

Cansados ya los navieros de dar quejas ahora esperan que la Comisión Nacional para el Fomento del Turismo, tome cartas en el asunto, pues las molestias que causan a los turistas de los barcos que van a esos muelles son tan grandes que han originado serias protestas.

La Capitanía del Puerto, la Sanidad Marítima, el jefe local de Sanidad de la Habana, Obras Públicas, en fin, alguna autoridad que quiera y pueda evitar ese mal, debe de intervenir para cortarlo de raíz.

Esa es al menos la aspiración de los representantes de Compañías de vapores y la de los aviones, que están ahora haciendo viajes entre Miami y la Habana.

ORGANIZACION DE LA CAMARA FARMACEUTICA

Se trata de armonizar todos los intereses comerciales y laborar por el bienestar común

La Comisión Organizadora de la Cámara de Comercio Farmacéutica, presidida por el doctor M. Uriarte, y nombrada en la asamblea que recientemente hubo de celebrarse en los salones de la Asociación de la Prensa, viene trabajando de un modo infatigable, al extremo que son muchas las adhesiones que se están recibiendo en Genios y Consulado, domicilio del doctor Uriarte, en favor de la idea de la Cámara de Comercio.

La Comisión Organizadora, que viene confeccionando el Reglamento, llama la atención a todos, que en la Cámara de Comercio tendrán cabida los siguientes sectores de la farmacia: droguistas, farmacéuticos, representantes de productos extranjeros, prácticos de farmacia, empleados de droguerías y boticas y laboratorios, propietarios de laboratorios, ets. De modo que todo aquél que labore directa e indirectamente en el giro de farmacia, tiene derecho a formar parte de la Cámara de Comercio Farmacéutica.

El programa que tendrá que desarrollar la Cámara de Comercio Farmacéutica es muy extenso y variado, puesto que en el orden comercial, según declaraciones de los señores comisionados farmacéuticos, existe una gran anarquía, y será preciso muchos sacrificios para llegar a una realidad del programa trazado.

Así mismo hace saber la Comisión organizadora de la Cámara Farmacéutica que, todos deben tener sumo cuidado en no atender falsas recomendaciones, pues el día seis, fecha en que se celebró nuestra primera asamblea, personas interesadas y enemigas de los farmacéuticos, se encargaron de propagar que nuestra junta se había suspendido, lo que era totalmente incierto.

SUSPENSION DEL ALCALDE DE JATIBONICO

Ayer le fué notificado el expediente que le instruyó el Gobernador de Camagüey

JATIBONICO, enero 8. DIARIO, Habana. (Por telégrafo.)

Se ha notificado el expediente de suspensión al alcalde municipal Andrés Veloso por resolución del Gobernador de Camagüey. La mayoría de los liberales de aquí se encuentran disgustados por la medida.

Corresponsal.

ABURRIDO DE LA VIDA SE HIZO DOS DISPAROS

CAMAGUEY, enero 8. DIARIO, Habana. (Por telégrafo.)

Antonio Fernández Huerta, de 19 años de edad y vecino de Academia 14, conocido por «El Panaderito», se hizo varios disparos con un revólver calibre 38 sobre la región costal derecha. Una de las heridas tiene la salida en la región escapular y la otra a nivel del costado derecho tiene la salida en la región dorsal derecha. Dejó una carta a una tía manifestando que estaba aburrido de la vida. Sumamente grave ingresó en el Sanatorio de la Colonia Española. El hecho ocurrió en la esquina de las calles República y San Cipriano.

Corresponsal.

DON HIPOLITO IRIGOYEN ESTA RESTABLECIENDOSE DE UN ATAQUE BRONQUIAL

BUENOS AIRES, enero 8.—(AP). El exPresidente Hipólito Irigoyen, prisionero político en la isla de Martín García, está restableciéndose ahora de un ataque de bronquitis.

El Gobierno le concedió permiso para que lo examinase el médico de la familia, después de circular falsos rumores de que era grave el estado del exPresidente.

LOS RESTOS DEL AVIADOR DALE JOHNSON, MUERTO EN MIAMI, LLEGARON A S. LUIS

SAN LUIS, enero 8 (A. P.)—Hoy llegó al teatro de sus más grandes triunfos el aeródromo de Lambert-San Luis, el cadáver del aviador Dale «Red» Jackson, muerto anteayer en Miami durante las fiestas aéreas. Los restos fueron traídos desde la Florida en un aeroplano y recibidos por un millar de amigos.

SINCLAIR LEWIS CENSURO LOS GALARDONES Y ACEPTO LUEGO EL "PREMIO NOBEL"

En muchos círculos literarios atacaron la designación del autor norteamericano. Anécdotas de un escritor que quería obtener el premio «Por Influencia». Raras coincidencias

Los franceses se divirtieron, más que se interesaron, en el hecho de que al novelista norte-americano Sinclair Lewis, que rechazó el Premio Pulitzer y ha censurado con acritud todos los galardones literarios en general, recibiese el Premio Nobel de Literatura. Y en verdad que puede dudarse de lo que realmente signifique este premio.

Recuerdo que hace años recibí de cierto publicista informes acerca de la manera para que cierto autor por quien él se interesaba, obtuviese el Premio Nobel. Con una sencillez muy curiosa, aquel publicista creía que porque yo viviera a la sazón en París, yo debía conocer a los miembros de la Academia de Estokolmo. Y entendía, erróneamente o no, que se podía influir en esos académicos con una palabrita oportuna, que se podía tirar de las cuerdas y que se trataba de éstas...

Sinclair Lewis

Es posible que el publicista de marras estuviese muy equivocado en su concepto de los jueces de la literatura, aunque yo por mi parte jamás he podido destruir mi sospecha de que esos jueces no son, después de todo, super-hombres situados muy por encima de los vanos clamores y de las conmociones del mundo literario. Nunca he dejado de pensar que puede haber intrigas por esos premios, que la moda puede determinar la elección, que ciertas diligencias pueden influir en la balanza y que la cuestión de la nacionalidad no es ajena a todo. O en otras palabras, que el Premio Nobel no es mejor ni peor que cualquiera de los premios insignificantes que Sinclair Lewis denunció con tanto vigor.

No sé qué hizo el publicista que me consultó, pero confieso que me sorprendió el saber que su candidato, al fin obtuvo el Premio. Después me enteré que un crítico alemán de gran reputación recibió de un juez de Estokolmo el encargo de «inflar» a cierto candidato escandinavo, al que quería conceder el premio, explicando francamente que la Academia sólo quería alegar su autoridad en el caso de que su fallo fuese discutido.

Otra vez un editor demasiado indiscreto visitó Estokolmo, con asombro de sus amigos, para trabajar por su «autor», sin ocultar siquiera el propósito. Y como el escritor en cuestión merecía realmente el Premio, al no recibirlo se creyó generalmente que el fracaso era culpa del editor que fué a defenderlo.

En esta ocasión la designación de Sinclair Lewis fué muy censurada en muchos círculos. Los profesores ortodoxos de literatura, protestaron en los Estados Unidos que se diga el Premio Nobel a un satírico, y los no ortodoxos declararon que era una vergüenza preferir Lewis a Dresser.

HA TERMINADO YA LA HUELGA PLANTEADA A LA «TELA», EN HONDURAS

TELA, Honduras, enero 8.—(AP). Ha terminado la huelga como resultado de las concesiones que ha hecho la Tela Railrod Company y los trabajadores respecto a alimentación y alojamiento, pero sin restablecer los salarios que rebajó.

La revolución continúa inactiva en todas partes.

M.E.C.D. 2016

SE PROYECTA UN PLAN PARA RECAUDAR FONDOS PARA SOSTENIMIENTO DE LOS HOSPITALES DEL ESTADO

MAÑANA HABRA UNA ASAMBLEA EN PRO DE LA CARRETERA DE CIENFUEGOS

Fué procesado el conductor del tren que chocó en Manguito, causando un muerto y lesionados

CIENFUEGOS, enero 8. DIARIO. Habana.—Por telégrafo. El próximo domingo tendrá lugar en la casa de Santiago Romero, en San Blas, barrio de La Sierra, una importante asamblea de propaganda con objeto de que se ponga en vigor por el Alcalde Pedro Antonio Aragonés, el acuerdo tomado tomado por el Ayuntamiento de Cienfuegos en el año 1928, concediendo un crédito anual de diez mil pesos para construir la carretera que unirá la ciudad de Cienfuegos con esa rica zona cafetalera. A la asamblea asistirán representantes de las clases vivas de Cienfuegos.

Obedece el proyecto al ingeniero municipal M. A. Talleda. La carretera comenzará en Junco pasando por Arimao, La Sierra hasta llegar a San Blas.

Integran la Comisión organizadora del movimiento pro construcción de la carretera Cienfuegos-San Blas los señores Santiago Romero, presidente; doctor Jorge Clark, secretario y como vocales Francisco Gaviña, Juan Clark, doctor Julián Clark, Santiago Morejón y Pancho Romero. De esta ciudad partirá para el lugar donde ha de efectuarse el acto numerosos individuos que han sido invitados.

CORRESPONSAL.

PROCESAMIENTO POR HOMICIDIO

CIENFUEGOS, enero 8. DIARIO. Habana. Por telégrafo. A las ocho de la mañana de hoy el Juez de Instrucción dictó auto de procesamiento contra Rafael Langrena, vecino de esta ciudad, señalándole mil pesos de fianza para poder gozar de libertad provisional en causa radicada en el Juzgado de Cienfuegos por imprudencia de la que resultó homicidio y lesiones graves.

Langrena fué conductor del tren mixto número 65, que chocó el día 21 del pasado mes de diciembre en el lugar conocido por Manguito entre Ojo de Agua y Cumanayagua, en cuyo accidente perdió la vida el maquinista José González Failde y resultaron lesionados graves doce personas. Del suceso ya dimos amplia información. El procesado quedó en libertad al prestar la fianza fijada.

LLEGO A CIENFUEGOS

Esta mañana llegó a Cienfuegos el doctor Mario Muro, gobernador del Distrito Rotario, siendo recibido en la estación por los asociados al club local en pleno y otras significadas personas de la ciudad.

CORRESPONSAL.

EL NUEVO PRESIDENTE DE LA ASC. DE DEPENDIENTES

Señor Enrique Elizaga, alto empleado de la Secretaría de Comunicaciones, quien actualmente, por sustitución reglamentaria, desempeña la presidencia de la Asociación de Dependientes del Comercio de la Habana.

"LA GUARDIA CIVIL ES UNA MAGNIFICA INSTITUCION; PERO TIENE UN ARMA PELIGROSA Y ANTIPATICA PARA EL PUEBLO. Y ES QUE LE FUE DADA PARA PERSEGUIR A LOS BANDOLEROS"

Angel Galarza, Subsecretario de Justicia de España, nos explica sus planes de reforma de la Policía española; en víspera de dimitir su cargo de Director de Seguridad

El despacho del Director general de Seguridad de España, en Madrid. Severo. Armónico. Iluminado sobriamente. Detrás de la mesa, grandota y ordenada, Don Angel Galarza Gago, Director general de Seguridad, me saluda afectuosamente. Tengo frente a mí a un hombre inteligente, culto, sagaz. No es un funcionario llegado a un puesto por adulaciones, recomendación o parentesco, sino el luchador que ha ganado a pulso el sitial que ocupa. El rostro joven, de rasgos enérgicos en la perfección de sus facciones, que animan dos ojos vivos, centelleantes, escudriñadores, de una extraña inquietud, delata la vibración del hombre que dispone de toda la Policía de España.

Y hablamos.

—La Policía—empieza diciéndome—está compuesta en España, de tres organismos: La Guardia Civil, que también está bajo mis órdenes; pero de la que no he hecho uso desde que ocupo este sitio; los policías secretos y los guardias de Seguridad uniformados.

—¿Y los guardias de asalto, creados por usted?—le pregunto.

—Precisamente iba a hablarle de esa institución o mejor dicho de ese sector de la Policía a la que yo concedo gran importancia. Yo me hice cargo de este puesto en condiciones difíciles. Acababan de arder los conventos, en Madrid; estaban ardiendo algunos, todavía, en provincias; no era posible prever lo que sucedería. Afortunadamente nada sucedió. Enseguida envié comisiones al Extranjero para que me estudiasen las organizaciones policiales de Alemnaia e Inglaterra. Con toda la rapidez posible he creado la brigada de guardias de asalto...

—¿Su funcionamiento?

—Anto todo: hombres fuertes que ya, por su aspecto exterior, den la impresión de su dominio. Un entrenamiento constante, en nuestro gimnasio; buena alimentación, duchas frías y bien equipados se vigoriza esa «fuerza de choque» para la calle. El guardia de asalto no debe actuar nunca, solo, aisladamente; su acción debe ser «en masa». Ante una turba díscola, los guardias de asalto, deben cerrar una calle, y ante todo, persuasivamente, tratar de ir empujando a la masa de público, impidiéndole avanzar y retirándola del sitio amenazado; cuando el público en desorden no accede al primer movimiento de los guardias de asalto entonces deberán, ellos, hacer uso de sus «porras» y solo en último extremo, cuando la actitud de las masas levantiscas obliguen realmente a ello, utilizarán las armas de fuego. Pero yo tengo en esto un criterio cerrado creyendo que no se debe tirar sobre las masas para mtar», nunca; las armas deben de ser de corto alcance y cargadas de una manera que el proyectil hiera sin consecuencias graves; en fin, colocar en arma en condiciones de «hacer bajas» sin causar muertes. Esta es, a mi juicio, la organización de la guardia de asalto, que pienso aumentar a medida que los presupuestos de la Policía lo permitan.

—¿De la guardia Civil?

—Es una magnífica Institución; todos sus individuos son abnegados, honradísimos, meritísimos; pero tiene un arma peligrosa y antipática para el pueblo. Y es que la Guardia Civil fué armada para perseguir, en el campo, a los bandoleros y al traerla a la Ciudad no se le ha cambiado el arma.

—¿Los guardias de Seguridad?

—Hasta ahora eran «algo funcionarios». Yo creo que el guardia de Seguridad debe ser un policía uniformado. Pero, policía. Lo considero el intermedio entre la Guardia Civil y el policía secreto. Voy a procurar conseguir que el personal de guardias de Seguridad en vez de ser funcionarios que se limiten a cumplir con su obligación, tengan el celo necesario a todo buen policía. Deben estar uniformados para que su presencia ahuyente a los malhechores de algunos parajes y deberán acostumbrarse a intervenir activamente en todo lo que crean una infracción de las Leyes.

—¿Policías secretos?

—Ante todo, quitarles el carácter burocrático que hasta ahora parece que tienen, en una gran mayoría. El policía debe ser policía en todos los momentos de su vida, hasta cuando está durmiendo si siente un ruido tratar de averiguar «que es lo que sucede». Cuando yo pregunto a un policía quienes son las personas que viven en su casa y me responde que «no lo sabe» ese policía ya no me interesa. El policía debe sentir el entusiasmo «detectivesco« de su profesión, a todas horas; observará a todos y en todas partes, considerándose permanentemente de servicio y sobre todo debe ser «secreto». He reformado el sistema de que los policías pudieran tener otras actividades. El policía debe ser solamente policía porque aunque yo no pueda dudar de la honorabilidad del personal a mis órdenes, el público habrá siempre de sospechar de un policía que siendo, por ejemplo, representante de artículos determinados visite a un proveedor y le ofrezca su mercancía después de enseñarle su distintivo policial no para ejercer en él coacción sino para legitimarse. Ahora, «eso» se ha terminado. Además, sobre todo en las provincias, los policías secretos son conocidos por todos. Por eso yo tengo sospechas de que en una determinada capital puede haber; digamos por ejemplo: un complot comunista; tomo tres o cuatro policías, de Madrid, desconocidos en aquella capital donde yo quiero hacer una pesquisa, y los envío, por autobús, como comerciantes; otros dos o tres, llegan, en tren, fingiéndose otra cosa; otros, en automóvil propio, como turistas, y, todos, frecuentan la vida de la capital sin que nadie les conozca; enterándose ellos perfectamente de lo que a mí me interesa saber.

—¿Las ferias?

—Sí; ese era otro problema. En todas las ferias se realizaban continuamente robos de carteras repletas de dinero, siendo víctimas los negociantes. Yo he creado una brigada especial «de ferias» compuesta por los especialistas en «ladrones de carteras» reunidos en la brigada que ha sido compuesta con individuos técnicos que estaban en diferentes puntos de España. Antes de comenzar una feria la brigada llega al pueblo o la ciudad y encarcela a todos los profesionales conocidos por mis técnicos; de esta manera estoy consiguiendo que las ferias se celebren sin los robos que antes eran tan frecuentes.

—¿Las Comisarías?

—Me he convencido de que las Comisarías son centros de trámite donde se presentan las denuncias para ser pasadas al Juzgado de guardia. Y sin embargo en cada Comisaría para esos menesteres administrativos hay un personal de Policía q. hace falta en la calle. Voy a reorganizar esas Comisarías dejando en ellas personal administrativo y llevándome a la calle al personal técnico de Policía. Para que se sustituya también la función del Comisario en algunos casos, hay que crear el Tribunal de Policía, permanente, en el que se verán con toda rapidez todos esos asuntos, pequeños, que surjen en la calle y que no deben tener trámites largos de Juzgado.

¿Ferrocarriles?

—Otro servicio, también organizable. El servicio actual es inútil. El policía que recorre el tren y pide la cédula no tiene razón de ser. Yo, cuando conspiraba, llevé siempre una cédula falsa con otro nombre y hasta, una vez, me equivoqué y di la mía, advirtiéndome el policía: «Usted perdone, pero usted no es el señor Galarza»; yo, al percatarme del error, contesté: «Es cierto; esta es la cédula de un cliente mío» y le enseñé «la otra». Más que a bordo de los trenes hay que organizar los servicios policiales, en las estaciones. Recuerdo que, cuando viajaba para conspirar al pasar por las estaciones, procuraba esconderme en los rincones de los vagones; en el lado opuesto de las estaciones y no me veían nunca. Hay que reforzar, organizándolo bien, ese servicio de estaciones y sobre todo en estaciones cercanas a Madrid, como Aranjuez o Escorial; situar, allí un servicio de vigilancia, muy bien montado, porque de malhecho que viene a Madrid baja del tren en una de esas estaciones y entra en Madrid en automóvil. Por eso, el servicio de vigilancia de carreteras tiene mucha importancia.

—¿Confidentes?

—La Policía no puede trabajar sin confidentes. Hay tres clases de confidentes. Los que por ganar dinero, sin que yo censure ni apruebe su finalidad, son confidentes de la Policía; los confidentes, profesionales de la delincuencia, que son confidentes de la Policía a cambio de mejoras en sus penas; y los confidentes por ideología, que dan confidencias, casi siempre las mejores, por sentimientos personales y modos de ver subgetivos. Estos últimos; ¡claro! no cuestan dinero; pero la mayoría de las confidencias que recibe la Policía, hay que pagarlas. Y en esto sí que debo insistir para que los servicios de la Policía puedan realizarse brillantemente ¿Sabe usted la cantidad con que cuenta la Dirección de Seguridad para confidencias? Pues unas seis mil pesetas al mes.

—¿Nada más?

—Nada más. Y llega un caso como uno reciente. El descubrimiento del último complot monárquico ha costado nueve mil pesetas; de modo que ha habido necesidad de emplear tres mil pesetas correspondientes a la asignación de otro mes ¿Sabe usted cuanto costó el descubrimiento del contrabando de armas en la frontera? Pues, mil pesetas. Mientras no se cuente con una consignación análoga a la de otros organismos similares del Extranjero nos encontraremos siempre con dificultades que en la práctica, algunas veces, pueden ser peligrosos.

—¿La Dirección?

—Ese es otro problema. Hay que edificar una Dirección general de Seguridad, con los adelantos modernos necesarios que, la Policía científica actual, requiere. Aquí hay que reconcentrar los calabozos para evitar que los presos sean encerrados en las Comisarías, en simples edificios de trámite. Hoy, con los camiones, pueden ser trasladados, inmediatamente, los detenidos, a la Dirección, desde cualquier extremo de Madrid.

Cuando se proclamó la República usted estaba aún en la cárcel ¿verdad?

—Sí señor. Yo pertenecía al Comité revolucionario; pero así como los firmantes del Manifiesto fueron condenados a cuatro meses y puestos en libertad por considerárseles la prisión preventiva, a mí se me había condenado a seis años, pues, por acuerdos entre los comprometidos, yo me hice responsable de «movimientos» en provincias y se me juzgó aparte, por un Consejo de Guerra compuesto por elementos muy monárquicos. El catorce de Abril, la calle, hervía; el público pedía, ante la cárcel, mi salida. El Director de la cárcel, me dijo: «Señor Galarza, se ha proclamado la República; váyase usted» Y yo contesté: «No me iré hasta que no se me saque de aquí». Entonces telefonée con el Ministerio de Gobernación y Miguel Maura me dijo: «Pero ¿desde dónde me hablas?» «Desde la cárcel» le respondí. Y el ya Ministro de la Gobernación me ordenó: «Sal enseguida». Yo, entonces, respondí: 'Sí, pero, con todos los presos políticos». El Ministro dió órden al Director de la cárcel y entonces salí con todos los presos políticos.

—¿Fué usted nombrado Fiscal de la República?

—Sí, señor. Y el Gobierno me trajo a este puesto, en los momentos difíciles a que antes aludí, teniendo que sacrificarme; créame que lo digo sin falsa modestia. Por eso deseo preparar toda la organización de la Policía y que mi sucesor la emprenda bien. Yo quisiera que el Gobierno me dejara volver a mi despacho de abogado; al periodismo, de donde salí para ir a la cárcel, perseguido por revolucionario.

—Y ¿qué opina de la evasión de capitales?

—Que es más legendaria que real. Cierto que han emigrado al Extranjero algunos capitales españoles; pero cuando han visto el rumbo desatroso que la Política mundial toma, ante la baja de la Libra y el levantamiento de la escuadra iglesa, muchos capitales vuelven. Pero, si es cierto que muchos capitales han salido de los Bancos, en España, también es verdad que no han salido de España, esos capitales. Lo que sucede es que están inactivos. Pero yo soy muy optimista. Pronto comenzarán los capitales escondidos a circular; en cuanto la confianza, que de día en día se consolida, sea general.

—¿Confianza en la República?

—Ciega. Pero hay que tener cuidado. Ante todo es necesario no llegar a unas elecciones hasta el momento oportuno; porque las próximas elecciones, en el ambiente actual, se celebrarían no con dinero ni discursos, sino con pistolas y fusiles, a tiros.

—¿Entonces?

—Y, ante todo, que crear intereses republicanos. Entonces, España, estará capacitada completamente para progresar, sin luchas fraticidas y apasionadas de Política.

—¿Cree usted que podrá realizarse, esa creación de intereses, pronto?

—Tan pronto como los Poderes quieran.

Mucho más hablamos. Galarza es un hombre de conversación amena, agradable: su palabra fácil se desliza suavemente con un tono de energía insinuante que cautiva a su interlocutor. Fluyen las frases, de los labios del Director de Seguridad, con espontánea sugestión. Escuchándole, se pierde la noción del Tiempo. Daban las horas en un reloj, grande, de pared, que lanzaba sus notas graves y armoniosas rítmicamente; un relojito diminuto y gracioso, sobre la mesa, repetía las horas, con tonos cristalinos. Un silencio solemne nos rodeaba. El teléfono hacía comprender a Galarza sus muchas ocupaciones. De una puerta misteriosa surjían avisos regulares. Comprendí que, a pesar de la voluptuosidad que estaba experimentando con aquella conversación interesante «era preciso marchar se». Y me despedí del Director general de Seguridad, que amablemente me hubiera estado hablando toda la noche.

Ya en la calle los periódicos anunciaban un servicio importante que Galarza había dirijido personalmente, con gran acierto. Las sombras de los camiones que, a la puerta de la Dirección de Seguridad, esperaban su carga de delincuentes, tenían una extraña claridad en su parte superior. Por las ventanas del gran despacho de Galarza se filtraban reflejos ténues, de una luz azulada. El Director general de Seguridad estaba trabajando. Allí continuaría hasta las altas horas de la noche. Velando el sueño de los españoles.

Galarza me había dicho:

—Antes, cuando era solamente periodista, abogado y revolucionario, apenas si salía de noche. Ahora, desde que soy Director general de Seguridad, me he convertido en noctámbulo.

La Gran Vía. Luces coloreadas Tráfico Mujeres. La Vida, imponiéndose

Al día siguiente, en el desarrollo de la crisis, Galarza, presentó su dimisión de Director de Seguridad. Ha sido nombrado inmediatamente Sub-secretario de Justicia. Desde su puesto del Ministerio trabajará en pro de la Justicia. Pero, allá, en la Dirección de Seguridad ha quedado «su obra».

Los guardias de asalto han sido un gran éxito.

Galarza, deja huellas de su paso por donde va. En la Dirección. En la Fiscalía. En la conspiración. Con la República será una gran figura ¡El tiene un gran optimismo!

Ahora, la Vida ¡tiene la última palabra!

Adelardo FERNANDEZ ARIAS

HE AQUI TRES FACETAS de la vida de don Angel Galarza, una de las figuras prestigiosas de la actual política española. El actual Subsecretario de Justicia de la República, cuando fué nombrado Fiscal de la República, en la solemne toma de posesión de ese alto cargo, rodeado del más alto personal de la Magistratura. En el óvalo, el señor Galarza, en la cárcel, cuando esperaba el triunfo de la República, en unión del actual Ministro de la Gobernación, señor Casares Quiroga, confiado en el rápido advenimiento del régimen por el que ambos lucharon. Por último, en su despacho de la Dirección General de Seguridad, de Madrid, haciendo interesantes declaraciones a nuestro colaborador don Adelardo Fernández Arias.

Destruído un Tejar Por un Voraz Incendio

Más de 6,000 losas que estaban cocinándose se perdieron junto con la maquinaria y el edificio

MAZORRA, enero 8. DIARIO. Por telégrafo.—Un violento incendio se declaró anoche en el tejar que existe en la carretera de Rancho Boyeros, propiedad del señor Juan Dalmau, donde tenía arrendado un edificio de madera y propiedad del señor Bartolomé Sanso. Serían cerca de las once de la noche de ayer, cuando las llamas en pocos minutos devoraban totalmente dicha construcción de madera y destruyendo el tejar donde había dos hornos con una gran cantidad de losas que ascendían a 6.000, las que por la acción del fuego fueron totalmente cocinadas al igual que otras existencias de ladrillos. La pérdida habida se calcula en más de siete mil pesos.

También la maquinaria, casi nueva, sufrió completo deterioro. Se atribuye el origen del siniestro a las chispas que saltaban de los hornos alcanzando la madera. Se ha podido saber que en dicho lugar ya hubieron con anterioridad dos principios de incendio que fueron localizados por la pronta intervención de algunos empleados que acudieron a tiempo. Las autoridades se constituyeron en el lugar del hecho, que estiman casual el origen del fuego.

CORRESPONSAL.

VELADA LITERARIA

Esta noche tendrá lugar el acto de apertura del curso escolar del Instituto Cuba.

El acto en cuestión tiene por fin el curso especial de preparatoria y Bachillerato comprendido entre los meses de junio y septiembre.

La velada será patriótica-literaria y a la misma asistirán muchos invitados predominando entre éstos los antiguos alumnos del plantel.

SE PROPONE COBRAR $3.00 A LOS ENFERMOS QUE NO ESTEN EN LA INDIGENCIA

En el plan esbozado por el Secretario de Sanidad se indica la conveniencia de gravar ciertas instituciones benéficas y recabar auxilios por otros medios, tales como colectas

El doctor Victoriano Rodríguez Barahona, secretario de Sanidad y Beneficencia, antes de embarcar la noche del siete a la provincia camagüeyana, en viaje de intereses políticos, dejó esbozado un nuevo plan tendiente a recaudar fondos para el sostenimiento de los hospitales en toda la República, del cual se nos dió cuenta ayer.

El plan es sencillo. Comprende la unificación de todos los servicios en donde existen más de uno de la misma clase o especialidad; desaparición de hospitales de especialidades que existen dentro de otros hospitales ya constituídos; desaparición del administrador y pagador de los hospitales, quedando convertido el director en director y administrador; altas inmediatas de los enfermos que no sean hospitalizables; reducción al mínimo de la convalecencia; campaña de economía general en los salones de operaciones, material quirúrgico, etc.; hacer obligatorio el certificado de pobreza para el ingreso en los hospitales; rehabilitación del material de cirugía y curaciones; revisión inmediata de todas las subastas y contratos de suministros a los hospitales; preparación de una serie de fórmulas «standards» que hechas en cantidades resulten más económicas y exigir de los farmacéuticos de los hospitales la preparación de las fórmulas que resultan útiles e indispensables y actualmente se compran a los droguistas.

COMITES DE AUXILIOS

En el plan a que nos referimos se establece la necesidad de crear Comités de Auxilios locales para los hospitales, asilos y creches, integrada por un presidente, un médico y un delegado del secretario de Sanidad.

Esta comisión será la intermediario entre los distintos comités de auxilios locales y el secretario de Sanidad, realizando una inspección periódica de los hospitales, creches, asilos, etc., dando cuenta del resultado de la misma al jefe de la Sanidad; aconsejar a los Comités de auxilios, conocer sus resoluciones; hacer cumplir todo cuanto hay legislado en materia de hospitales y asilos, promover y dirigir campañas para el mejoramiento de las instituciones científica y administrativamente, imponiendo en lo que sea posible lo que dispone la Asociación Americana de Hospitales que indica especificaciones en lo que se refiere a historias clínicas, análisis rutinarios, impresiones clínicas periódicas, etc.; organización de Congresos de hospitales nacionales, divulgaciones, etc.

AUMENTO DE INGRESOS

Muchas medidas han sido sugeridas al doctor Rodríguez Barahona para aumentar las fuentes de ingresos de los hospitales. Entre ellas —el DIARIO DE LA MARINA hace semanas lo publicó—figura la creación del «Club del Centavo». Consiste en colocar a la entrada de los espectáculos públicos alcancías para que los que vayan a disfrutar un rato de expansión, depositen en ellas solo un centavo.

También se ha propuesto crear el Día Nacional del Enfermo, para lo cual se trata de conseguir de los dueños de espectáculos públicos dediquen el cincuenta por ciento del producto de las funciones a los hospitales de que se sirva la localidad.

GRAVAMENES

Y otros proyectos más: Crear un sello semejante al de las Damas Isabelinas; organizar cuestaciones públicas; que todos los hospitales tengan consultas externas fijándosele precio a las recetas y exámenes de laboratorio; hacer propaganda por medio de dibujos alegóricos; ofrecer conferencias en clubs interesando al público en el auxilio a los hospitales; exigir a cada enfermo que ingrese en los hospitales sin la certificación de pobreza que pague $3.00, cantidad que le será devuelta si se comprueba que es pobre de solemnidad o de lo contrario quedará a favor de la institución; solicitar del Jefe del Estado y del Congreso leyes que faciliten la contribución de las instituciones privadas a los fondos de la Beneficencia pública. A ese efecto se propone gravar en un diez por ciento los fondos de las instituciones privadas de carácter benéfico y en un quince por ciento los fondos invertidos en el mantenimiento de equipos de clubs sociales, asociaciones de recreo, etcétera; gravar en un 15 por 100 los fondos de los centros privados de carácter benéfico empleados fuera del territorio de la República y en un 25 por 100 los ingresos que tengan aquellas instituciones por concepto de pensionistas.

Tomó Posesión la Directiva de la Beneficencia Asturiana, que Preside el Sr. Jenaro Acevedo

Se dió lectura a un escrito donde se relataban los altruistas actos celebrados por la sociedad. Luego habló el Presidente y tuvo frases de elogio para sus compañeros y demás auxiliares

Anoche, en su hogar social, celebraron los de la noble y altruista Beneficencia Asturiana un acto cordial en el que tomaron posesión de sus cargos los señores electos para formar parte de su Junta Directiva.

Presidió el Vice, señor Francisco Toyo, acompañado del Presidente del Centro Asturiano, señor Benjamín Fernández, el Tesorero, señor Bernardo Blanco, el Secretario señor José Ramón Viña y Belarmino Mijares.

Se dió posesión a los electos, quedando integrada la nueva Directiva por los siguientes señores:

Presidente, D. Genaro Acevedo Solares; Vicepresidente 1 Francisco Toyos Terenty; Vicepresidente 2o. D. Segundo Pérez Sierra; Facultativo, Dr. Reinaldo Alvarez Montano; Tesorero, D. Bernardo Blanco Cuervo; Vicetesorero, D. José González González; Secretario, D. Pedro González Méndez; Vicesecretario 1o. D. Fermín Coste Corbato; Vicesecretario 2o. D. Basilio Fernández Solís y sus correspondientes vocales.

También se designaron las comisiones correspondientes, recayendo las presidencias en los señores: de Hacienda, José Martínez Alvarez, Vicepresidente, Ramón Suárez Sanmalea; de Socorros, Segundo Pérez Sierra, Vicepresidente Víctor Martínez Soto; de Arbitrios y Propaganda, José Suárez y Suárez, Vicepresidente Juan Rodríguez.

Después se dió lectura a un escrito donde con admirable elocuencia se relataba la labor siempre altruista, siempre piadosa, siempre caritativa, desarrollada por la Junta Directiva durante el último año, labor en pro de los desventurados asturianos, labor que tan ruda como heroica, ya que este año la miseria de esos asturianos, fué mayor su dolor, fueron más sus dolores, y más los días sin trabajo, sin pan, días de negra orfandad, para los citados emigrantes, lectura que levantó aplausos de gratitud a la inmensa concurrencia que asistía al noble acto.

Después habló el benemérito asturiano el Presidente, señor Genaro Acevedo, ratificando todo lo que se decía en el escrito anterior, haciendo un elogio caluroso de sus compañeros de mesa, de los vocales, de los empleados, por lo que ayudaron en tan cruel año de los cronistas y del Presidente del Centro Asturiano, presente, que venía a prestigiar el acto. Despidió cariñosamente a los que se iban agregando que no se olvidarán de la Beneficencia, hogar de los pobres. Aplausos.

Y el señor Pérez Sierra, devuelve las gracias y los elogios al señor Acevedo, agregando que si triunfo la Beneficencia, triunfó porque tenía un presidente y un corazón como el de Genaro Acevedo. Aplausos.

También pronunciaron discursos cordiales y de aplauso para la labor de los Directivos y sus éxitos, los señores Bernardo Loredo y Ramón Barrial.

Y cierra la hora cordial en el hogar de la augusta Beneficencia, el Presidente del Centro, señor Benjamín Fernández, quien conociendo la labor desarrollada por la Junta Directiva, la calificó de esfuerzo heroico en el auxilio, caricia, amor y caridad en pro de los desventurados indigentes asturianos. Terminó pidiendo que la obra que es honor de todos, debe continuarse con el mismo afán, la misma fe y el mismo sacrificio con que se hizo desde su fundación hasta ayer. «Abracémonos para abrazar a los pobres que nos necesitan». Grandes aplausos.

Y con la lectura de un escrito, enviado por el señor Celestino Alvarez Huerta, de la Sección de Propaganda, haciendo un elogio más de la Beneficencia y de sus Directivos y de sus socios, ofreciendo su adhesión inquebrantable, se dió por terminada la hora de triunfo de ayer.

Mirando Hacia el Exterior

La vida se empeña en seleccionar a los hombres y a los pueblos para que sufran menos y no anticipen su muerte; pero los pueblos y los hombres no quieren aprovechar oportunamente las enseñanzas y cuando al fin reaccionan y las utilizan, suele ser ya tarde.

Así las rectificaciones no producen, por lo general, benéficos resultados, sucediéndose los contratiempos y los fracasos sin que la dolorosa experiencia que deben dejar, sirva absolutamente de nada, o a lo sumo de muy poco.

No faltan sentencias y máximas, algunas muy antiguas, como aquellas de «Huye de todo exceso», «No hagas tú lo que te desagrade en los demás», «La base de la libertad es una conciencia fuerte y limpia», «La sabiduría es la experiencia», atribuídas a los llamados siete sabios de Grecia, que constituyen lecciones morales muy útiles, pero se olvidan o se desdeñan.

Una mirada hacia el panorama que ofrece el mundo, invita a estas reflexiones.

Vemos ahora, por ejemplo, cómo el concurso de Hitler, el jefe de los nacionalistas alemanes a quien tan duramente combatió el canciller Bruening, es considerado indispensable por Hindenburg, para continuar un año más en el poder. ¿Hubiera creído alguien posible esto, en los días en que el lider agitaba al país tratando de derrocar el régimen y de crearle conflictos en el exterior al proclamar que su partido «no reconocerá las deudas públicas y los tratados impuestos a Alemania para mantenerla en un perpetuo estado de bancarrota?

Saltando a la India, que atrae la atención de todos los hombres amantes de la libertad y la justicia, ¿no asombra ver otra vez encarcelado a Gandhi? Hace en este mismo mes un año, el entonces virrey Lord Irwin lo sacó de la cárcel de Yorowada, instándolo a que concurriese a la Conferencia de la Tabla Redonda, que se preparaba en Londres. En esa ciudad se le acogió y despidió con demostraciones de tanta simpatía, que al partir pidió que le acompañaran dos detectives, diciendo: «Deseo que me salven, no de los enemigos, sino de mis amigos, que podrían matarme con su bondad.»

El Rey honró al Mahatma sentándolo a su mesa, fué huésped también del jefe del Gobierno, James Ramsay Mac Donald y recibió otros diversos homenajes en Inglaterra, aunque no transigió, ni por un momento, en aceptar menos que «una libertad real», para el pueblo hindú. Pero si bien es cierto que con esto contrariaba el plan de reformas políticas para la India, que los dirigentes ingleses juzgan compatible con los intereses del Imperio británico, ¿quién podía imaginar que poco después de hallarse en su país fuese nuevamente encarcelado sin mayor consideración «el hombre más grande del Mundo», según lo ha calificado el pacifista norteamericano John Haynes Holmes?

Lord Irving sabía que Gandhi sólo depondría su actitud, si sus ansias patrióticas hallaban satisfacción en Londres, y ni el Gobierno de Inglaterra ni el sustituto de aquel virrey, pueden llamarse a engaño al ver que el Mahatma y los millones de fieles a su doctrina reanudan la lucha política al quedar defraudadas las escasas esperanzas que abrigaron en los resultados de la Conferencia de la Tabla Redonda. Sin embargo, en vez de tratar la autoridad de que no se rompiera el armisticio, para dar lugar a nuevos esfuerzos que posibilitaran un acuerdo satisfactorio, se precipitó el retorno a la violencia cuando más ha de dañar los intereses materiales de la Gran Bretaña, cuyo comercio sufrirá incalculables perjuicios con el boycot. Lo peor para la metrópoli está en que su actual conducta parece atenuar las divergencias hindomusulmanas, y acaso lleguen a solidarizarse ocasionalmente los «mahasabhitas» y todas las fuerzas organizadas del país, para desarrollar una acción conjunta.

El hecho cierto es que de nada ha servido la experiencia que viene sufriendo Inglaterra en la India desde que Gandhi, recién terminada la gran guerra, empezó a desarrollar, como medios de defensa del pueblo indostánico, procedimientos más perfectos que los que utilizó en Africa del Sur para librar de una semiesclavitud a la colonia de compatriotas suyos, formada por unos ciento cincuenta mil individuos, que eran, como él también lo fué, tratados a palos, puntapiés y bofetadas, al reclamar los más elementales derechos de que debe gozar el hombre.

Ha dicho el Mahatma, en un mensaje a los ciudadanos de la América del Sur, que «ningún pueblo o nación ha ganado nunca nada permanente con la guerra o con la violencia», añadiendo: «los reyes, los conquistadores y los dictadores han ganado, a través de las edades, territorios y poder por la fuerza bruta, es cierto; pero han perdido, tarde o temprano, sus posesiones y se han vuelto débiles.» He ahí el peligro que afronta la Gran Bretaña. ¿Lo evitará rectificando a tiempo su política en la India? ¿Rectificará, por el contrario, la suya el Congreso Nacional indostánico, a cuya decisión dejó librado Gandhi en su última conferencia con Mac Donald, Sir Samuel Hoare y Lord Sankey la en aquellos momentos ya temida renovación del conflicto hindú?

¡Rectificar lealmente, pero a tiempo! Esto suele ser lo que en momentos difíciles salva a los hombres, a los pueblos y a los gobiernos. Lo sensible es que casi siempre se producen las rectificaciones cuando no tienen remedio los males que las promueven o cuando han causado tal destrucción, que no garantizan ningún beneficio o lo ofrecen muy pobre para reparar el daño sufrido.

EL DR. RODRIGUEZ BLANCA ACLARA QUE NO DEFENDIO NUNCA A LOS SUBPUERTOS

El Dr. Walfredo Rodríguez Blanca, estimado colega en la prensa y Presidente de la Asociación Nacional de Colonos nos ruega publiquemos las siguientes aclaraciones en relación con una entrevista concedida a un colega de la mañana:

Un diario de la mañana, por medio de un distinguido redactor, tuvo la bondad de pedirnos anoche, por teléfono, una opinión sobre el porvenir de la Industria Azucarera.

En mis palabras, que fueron primero escritas y después dictadas, no hubo alusión alguna a los subpuertos y veo que se me atribuye la declaración de que «deben utilizarse los subpuertos».

Deseo aclarar el asunto, porque si alguien se ha destacado en contra de los subpuertos, del latifundio, de los poblados privados y de los ferrocarriles particulares, hemos sido nosotros desde las columnas de diversos periódicos, en discursos y cada vez que hemos tenido, como ahora, una oportunidad. Deseamos la prosperidad de Cuba para los cubanos ylos que aquí integren nuestra sociedad.

Saludar a Cuba y sus ciudadanos es para un español abrir los brazos en gesto de intimidad familiar. Ser muy cubanos sabiendo no dejar de ser castellanos.

Azalada

Madrid 14. 12. 931.

M.E.C.D. 2016

"El" estómago es el manantial de alegría de la vida"

*

Cuídelo usted, con una buena alimentación y algunas cucharadas de

DIGESTÓNICO del Dr. Vicente

VENTA EN FARMACIAS

MATELAS HOY

STEARNS' Electric PASTE

Garantizada que mata cucarachas, ratas, ratones y otras pestes.
Millones de personas la han usado durante los últimos 52 años.
De venta en todas partes.
Lista para usarse
Si falla se devuelve el dinero.
Nº 16.

Consejos Médicos

del DIARIO DE LA MARINA por el Dr. PEREZ-BOUDET

Especialidad: VIAS DIGESTIVAS
GABINETE: Prado 83, altos
Teléfono A-5049
Correspondencia al DIARIO DE LA MARINA
Prado número 100

MIS ADMIRADORAS: (Punta Brava).

Gracias queridas amigas, por la bella postal que encierra su valiosísima felicitación y mis deseos son que en este año 1932 vean colmadas por COMPLETO sus aspiraciones (no me pregunten cuál, pues ustedes lo saben mejor que yo).

* * *

UN PADRE (Víbora)

Con suuo placer correspondo a la pregunta que me hace referente al análisis que me envía.

Entre los elementos normales, le diré que se encuentran perfectamente, pues raro es el hombre que pasa de su edad, que no tenga trazas de albúmina.

Entre los centrifugados realmente me dicen que se encuentra padeciendo de una inflamación del epitelio renal, sin importancia, toda vez que cede enseguida a un tratamiento ligero, mediante la aplicación de seis ámpulas intravenosas de Neo-Septicemina y tomando tres comprimidos de Helmitol al día.

Trate de evitar las comidas con sal y suprimir radicalmente los huevos, carnes, ácidos, alcoholes.

Comida seca, cocinada con aceite.

Complacido y a sus órdenes.

* * *

SUBIRANA: (Ciudad).

Esos trastornos que usted manifiesta son debidos a la subida de sus ácidos y debe de tratarlos mediante una cucharadita de Citrocarbonato antes de sus principales comidas en un poquito de agua.

Después que termine sus principales comidas deberá de tomar una Oblea de Carbonesio y alejadas de sus comidas dos cucharadas de Glefina.

or la noche jamás se acueste sin antes tomar una cucharada de Leche de Magnesia de Fillips.

* * *

A. MARTINEZ: (Ciudad).

Realmente a usted le ha pasado lo que a muchas personas con ese producto que me dice.

Si usted quiere evitarse eso, lo que puede hacer es tener preparada una botella con una solución de Permanganato de Potasio al 0,25 centígramos por 1,000 y aplicárselo como hace con ese otro medicamento, en seguida que termine.

* * *

M. MENDEZ: (Vedado).

Si lo hay amigo mío, es menester que se aplique las ámpulas de Nervisedán a razón de una diariamente.

Tome dos vasitos chicos después de sus comidas de Coregumil en un poquito de agua y al acostarse una pastillita de Amital disuelta en una infusión de jazmín de cinco hojas o de tilo.

* * *

LUCRECIA: (Ciudad).

Es menester que se aplique la Pomada de Excemicida Sentouré a razón de dos veces por día y después un apósito para evitar ulteriores infecciones.

Como tratamiento interno la aplicación de las ámpulas de Novocodyl en series de 0.50, 0.75 y un gramo, pero debe de ponérselas un médico.

* * *

CARMELA: (Víbora).

Ciertamente, señora, es menester vitamizar a su hijito y darle Iodo, es la única manera que a mi juicio usted podrá lograr que se crie perfectamente sano.

Puede darle 10 gotas de Vigantol antes de sus principales comidas en agua, después de sus comidas, una copa de leche, añadiéndole una cucharada de Somotase líquida y alejadas de éstas, dos cucharadas al día de Glicerina Iodotánica Robés.

VERMIFUGO de B. A. FAHNESTOCK

PARA LOMBRICES
Un remedio eficaz para expulsar lombrices
PARA NIÑOS Y ADULTOS
Absolutamente Inofensivo
DE VENTA DESDE 1867

VIBORENAS

CAPITULO NUPCIAL

En anteriores «Viboreñas», me referí entre las bodas de enero, a las de dos jóvenes pertenecientes a distinguidas familias y amigos de todas mis simpatías.

Son ellos la bellísima y encantadora señorita Pura Sánchez Alfonso y Eduardo Maciá y Fuentes, el querido e invariable «Tato» Maciá, que unirán sus destinos en la iglesia de Nuestra Señora del Carmen el día 25 a las nueve y media de la noche.

Hecha está ya la designación de los padrinos y testigos, y como prometí a mis consecuentes lectores, daré la relación de sus nombres.

Serán los padrinos el respetable caballero señor Ignacio Sánchez Quirós, padre de tan gentilísima novia, y la mamá de «Tato», bondadosa y estimada señora Paula Fuentes viuda de Maciá.

Como testigos de Pura firmarán el pliego matrimonial sus tíos el doctor Manuel Sánchez Quirós y el señor Alberto Alfonso, los jóvenes «Chicho» Maciá Barraqué y Emilio Maciá y Fuentes, este último hermano del novio y el Comandante de la Marina Nacional señor Carlos Washington.

Cinco serán también los testigos del joven Maciá, entre éstos su tío el distinguido caballero don Narciso Maciá y Domenech, del alto comercio de esta plaza; el doctor Jesús Benigno Gálvez y los jóvenes Federico Maciá; Pepín Barraqué y Eduardo Sánchez Alfonso, hermano de su prometida.

La señorita Sánchez Alfonso, de fina y delicada belleza, lucirá con sus galas nupciales un artístico y bonito ramo de manos, confiado a la Casa Trías, el afamado jardín del Vedado, que hará también el adorno floral del automóvil.

Muy brillante y elegante resultara esta boda una de las más interesantes del capítulo nupcial del nuevo año.

UN NUEVO CAMPEONATO

En reciente reunión celebrada y presidida por nuestro estimado amigo señor René Gálvez, presidente de la Federación Atlética Femenina, a propuesta suya se acordó efectuar un Campeonato Nacional de Basket Ball, que se jugará en zonas, asegurándose que concurrirán muchos «temas» del interior.

Ya han ofrecido valiosos trofeos para esta nueva competencia femenina el doctor Alzugaray y el señor Hermida.

Es de esperarse que los equipos locales tomarán igualmente parte y puedo decir que existe la impresión más optimista, para este primero y gran campeonato nacional femenino de basket ball.

UN OFRECIMIENTO

Los simpáticos jóvenes y nuevos esposos Zenaida Castellar y Antoñico Aedo, quieren hacer por este medio, ya que ellos se ven por el momento impedidos de realizarlo personalmente, el ofrecimiento de su casa en Vista Alegre letra C, entre Calzada y Párraga, a todas sus amistades.

Muy complacido cumplo el encargo de tan estimados amigos, deseándoles muchas dichas y venturas, en ese su primer nido amoroso.

CUMPLEAÑOS

Llega hoy a la edad de los ocho años la monísima e inteligente niña Angelita Alvarez y González, encanto de sus amantísimos padres, apreciables esposos, señora María González y señor Cesáreo Alvarez, que en esta fecha experimentarán las más intensas alegrías.

Al felicitar a los esposos Alvarez-González por el cumpleaños de su linda hijita, son nuestros votos por las mayores dichas de Angelita.

SOCIEDAD ARECA

Tendrá lugar esta noche en la Sociedad Areca el baile que como homenaje a la aplaudida orquesa Red-Devils, que dirigen los conocidos jóvenes Abelardo Barba y Alberto Eguiluz, les ofrece la directiva.

Muy lucida promete quedar esta fiesta para la que reina verdadero entusiasmo entre las familias asiduas concurrentes a los bailes del Areca.

PARA UNA FIESTA

Del señor presidente de la Asociación de Dependientes del Comercio de la Habana, recibimos atenta invitación para el baile que se celebrará esta noche a las nueve en el palacio social de tan simpática asociación.

Muy agradecidos correspondemos a la invitación que se nos hace.

UNA ACLARACION

Deseamos hacerla referente a la fiesta que los señores Hernández y Alvarez, afortunados empresarios del teatro Gran Cinema, dedicaron al señor Castillo y al estimado confrére Enriquito Rodríguez Faura, suspendida por los justificados motivos que ya todos conocen.

Queremos aclarar que dicha función se ha de celebrar tan pronto el señor Castillo sea dado de alta por el reputado galeno, doctor Adolfo González, no siendo posible todavía fijar la fecha en que se ha de llevar a cabo.

En su oportunidad la daremos a conocer al igual que el programa que constará de extraordinarios números.

DE DIAS

Celebró ayer su santo y también su cumpleaños la bella e interesante señorita Eladita Terry Espinosa, que tuvo con este doble motivo las mayores congratulaciones por parte de sus numerosas amistades, de las que recibió muchas y delicadas flores del famoso jardín «La Aralia» de Manolo Cofiño.

Reiteramos nuestra felicitación a tan interesante señorita.

Orestes del CASTILLO.

ELEVADA LA CAUSA POR LA MUERTE DEL CAPITAN DE POLICIA DE GUANABACOA

Fué ayer tarde elevada a la Fiscalía de la Audiencia el sumario instruido en el Juzgado de Instrucción de Guanabacoa, en el proceso por la muerte del Capitán de la Policía Municipal de dicha villa señor Mario Vázquez, y en el que se encuentra procesado, con exclusión de fianza, el teniente del mismo Cuerpo señor Porfirio Varela.

Actúa de acusador a nombre de la señora América Masip, viuda de Vázquiez, el Dr. José E. Zarranz y de defensor el Dr. Carlos M. Palma.

Muy pronto formulará sus conclusiones el Fiscal y le seguirán el acusador y la defensa.

Varela, ya curado de las lesiones que sufrió en la tragedia del 26 de octubre pasado frente a la casa del Alcalde de Guanabacoa, Sr. Masip será trasladado a la Cárcel en espera del juicio oral.

UN JOVEN DE 19 AÑOS SE DIO UN TIRO CON EL FIN DE PRIVARSE DE LA VIDA

El Director del Hospital Calixto García dió cuenta al Juez de Instrucción de la sección cuarta, el ingreso en dicho centro de Leandro Mera Padrón, de 19 años de edad, vecino de la finca San Francisco, en Vereda Nueva, presentando una herida de bala en la cabeza, la cual se ocasionó al dispararse un tiro, con ánimo de privarse de la vida. El estado del paciente es de suma gravedad.

La importancia del Agua Pura

Beber agua en general se trata como una cosa corriente por ser una de las necesidades más importantes de la vida.

Muy pocas personas comprenden la importancia de beber siempre una cantidad adecuada de agua buena.

Poland Water

(AGUA POLAND)

por muchos años ha sido famosa por su pureza. Se puede comprar en todos lados, embotellada higiénicamente y está garantizada de llegar al consumidor con la misma pureza que deja el famoso manantial en Poland, Maine.

Depositarios y Distribuidores: J. GALLARRETA y Cía., S. en C. Mercaderes 13. Habana.

NOTICIAS DEL PUERTO

EL GUANTANAMO. De Puerto Rico, Santo Domingo y Santiago de Cuba, llegó el vapor de bandera nacional «Guantánamo», que trajo carga general y pasajeros, entre ellos los señores Pablo A. Primiaro. Ricardo Armenteros y familia, Baulio Valle de Condervo, y otros.

EL IROQUOIS. El vapor americano «Iroquois», que trajo carga general y 36 pasajeros en su totalidad turistas.

EL TURRIALBA. De puerto Barrio llegó el vapor americano «Turrialba», que trajo carga general. dos pasajeros para la Habana y 6 en tránsito para New Orleans.

Para la Habana, llegaron, en este vapor, Orlando J. Olgisti y Gonzalo Montalvo.

LA RUTA DE LA FLORIDA. Por la Ruta de la Florida embarcaron en el «Cuba» los señores Ernest Lloyd y señora, William Jesberger y familia, Luis de la Croa, Juan Skafis, Manuel Romero e hija, y los estudiantes cubanos Luis Menocal, María L Milagros Zorrilla, Claudio Averoff, Domingo A. León, Agustín Alvarez, María del Carmen y María de los Angeles Ariosa.

DENUNCIA. El vigilante 24 de la policía del Puerto arrestó a Nestor Maiynelo, vecino de Línea No. 6, a petición del chofer Benito Aruca Diez, que lo acusa, de-en unión de tres tripulantes de un vapor surto en puerto—alquilar su automovil, dando paseos y que el Maynelo permitió que los extranjeros se fueran para su barco sin abonarle cuatro pesos, importe de su trabajo.

Moynelo dice que sólo sirvió de intérprete.

EL CARTAGO. El vapor americano «Cartago» llegó de New Orleans conduciendo carga general y 82 pasajeros, entre ellos un grupo de 54 miembros de la «Insurance Illinois Life Co»., y quienes permanecerán cinco días en la Habana.

Además llegaron el doctor Angel G. Alayo y señora, doctor Federico Escoto, doctor Fidencio Sánchez, y familia, Santiago García, Mr. Kathleen Holesworth de la Embajada de los Estados Unidos en Cuba, Victoria L. del Castillo, y Mrs. Gadalena Morales de Mooers e hijo y el banquero John B. Morris.

SALIDAS—Salieron ayer el ferri inglés «Setrain», para New Orleans; los vapores americanos «Munargo» para New York, «Cuba» para Key West, «Santa Teresa» para New York «Ulua» para Puerto Antonio, y el hondureño «San Benito» para Tela.

EL CRISTOBAL COLON. —Esta tarde llegará de Veracruz, el trasatlántico español «Cristóbal Colón», que trae carga y paasjeros para la Habana y en tránsito para España, donde saldrá mañana.

EL MORRO CASTLE. El correo turbo eléctrico «Morro Castle», de la «Ward Line» llegará hoy de New York con carga y pasajeros.

—Por la tarde, llegará el «Cuba», de Key West, con pasajeros.

Mañana domingo llegarán el «Iroquois», de Miami y por la tarde el «Governor Cobb» de Key West, ambos con turistas.

EL FLORIDA de Key West llegó ayer tarde el vapor americano «Florida» que trajo carga general y varios pasajeros entre ellos los señores Fernando Galán, Fidela Quintana y familia, Emilio Harnos, Victoriano Roca, Lázaro Ferras, doctor Armando de Córdova, Valentín . Suárez, Antonio Suárez. Luis González, Faustino Rendueles, Enrique Fernández, Antonio Arias y Pedro Aguilar.

MATANCERAS

DIA DE ELECCIONES

En el Tennis.

Tarde de comicios esta de hoy en el Club de la Playa, para renovación de la Directiva, según el reglamento de la Institución.

Decidida esta la relección de la Presidenta.

Y se espera convencer a la Directora señora de Botet para que también ocupe ese cargo por el período 1932—1933.

Irá a las urnas para Secretaria el nombre prestigioso de Mercedes Hernández, por irrevocable decisión de la señora de Castro, Conchita Iriñas.

Y en la Vice dirección quedara la señora de Urquiza, Ana Estorino, que tantas pruebas tiene dadas de suentusiasmo, de su actividad y siempre felices iniciativas.

Como decia en notas anteriores, es fácil, muy fácil que en este año de 1932, acometa el Tennis la obra de su reconstrucción.

Y arraigado ya definitivamente, su auge, que aun que es mucho hoy, puede ser aún mayor, hará de esa Institución, lo que derecho tiene a ser, una de las sociedades cubanas mas progresistas y de las que más completamente llena su finalidad.

Por el ticket-Amézaga—botet botarán esta tarde las asociadas todas del Tennis. Es la impresión que recojo en estas «Matanceras» tan ligadas al Club de la Playa por simpatias, por afecto, por mi devoción a esa bandera.

UNA BODA EL 15

En la Habana.

Esponsales, de una señorita de abolengo matancero, la bella y gentilísima Pepa Catá y Menéndez y el joven Alejandro Herrera, perteneciente a muy distinguida familia de la sociedad del Almendares.

Será a las nueve de la noche el ceremonial.

Y aunque es el propósito de la feliz pareja, rodear el acto de la mayor sencillez, de la intimidad mas grande, a él asistirán con familiares de Pepa y Alejandro sus más íntimos amigos.

La ausencia de la madre del novio, reclusa en un convento, como su hija que es profesa del Sagrado Corazón de Jesús de la Habana, hace que, se despoje el matrimonio de toda la brillantez que por el rango, la posición y la fortuna del novio debiera revestir.

Diré cuanto a la señorita Catá, que es hija del que fué uno de los hacendados más distinguidos de esta Provincia, de Joaquín Catá, caballero que gozó de afectos de consideraciones infintas en nuestra sociedad.

Vendrán a esta ciudad esos novios en su honey moon.

Visitarán la Yucayo en la gloria de su dicha Pepa Catá y Alejandro Herrera.

ALBERTO RIBEAU

Muy mejorado.

Fuera del hogar ya, aunque sufriendo las molestias de la grave lesión que sufriera en el accidente automovilístico de que fué victima el primero del pasado día primero, se halla el joven caballero, que es sobrino del Senador Vera Verdura.

Estuvo a punto de perder la vida Ribeau.

Por que como se sabe por todos fué funesto ese choque registrado en la Carretera Central en ese día primero del 1932

Diré a sus amigos, que si no dado de alta, asiste a sus oficinas y ha vuelto a sus acostumbradas actividades el estimado caballero.

EL DOCTOR CABALLERO

De viaje.

Embarcó ayer rumbo a Oriente para asitir a uno de los hijos de su hermana América que se halla gravemente enfermo.

Según los diagnósticos dados hasta ahora por los facultativos que han asistido al tierno angel, se trata de una paralisis infantil.

Médico de reputación grandísima el doctor Caballero, tiene en este caso, con el gran empeño que la ciencia pone siempre para triunfar, el de ser un allegadísimo familiar el que espera su salvación.

La nueva de que me hago eco, trae a ese respetabilísimo hogar de Don Guillermo Caballero, así como al de sus hijos la mayor consternación.

Ojalá se apiade Dios de esos padres desolados, que le piden constantemente devuelva al hijo enfermo la salud que hoy le falta.

LOS ESPOSOS URQUIZA—ESTORINO

Definitivamente en la Playa.

Residirán en lo adelante en la hermosa Quinta que hoy ocupan, quitando su casa de Matanzas, el bello Palacete de Milanés 16, en el que irá a residir el próximo mes el Administrador de la Compañía de Servicios Públicos, señor Jordán y su familia.

Con Ana Rosa Estorino y Pedro Urquiza ,quedará reinando en Bellamar esa figulina de aristocrática belleza que es en nuestras fiestas y en nuestros salones, el más preciado galardón.

Sepánlo las amistades del elegante matrimonio.

UN DESFILE

De estudiantes y colegiales.

Con las señoritas Arche, Challie y Caffie, partieron para la Habana Alma Fiztgibu, la encantadora mademoiselle que tan grata estancia disfrutó en Matanzas.

Se va también mañana Fifa Cruz.

Y rumbo a Santiago de Cuba salió ayer Reynaldo Pastrana y Alvarez, que en viaje de negocios fué huesped de Matanzas.

De otros ausentes daré nuevas aquí

De Pino Horta uno de ellos, que esta ya instalado en Jacksonville y escribe encantado de aquello.

Ingresó en el Colegio de Florida ya su primo Huberto González y Fernándito Chirino, que así mismo es Cadete de esa Academia Militar.

Y de San Bernardo y de San Leo, se reciben noticias de Miguelito Maribona, Pino Bretos, los Tamargo Miguelito Haedo y Marianito Vallejo, que han pasado unas deliciosas Pascuas.

Esperan todos esos reclusos de planteles americanos el mes de junio, de su retorno a esta.

Vendrán con ellos la animación para la Playa.

PEPE CASAS

Intervenido quirúrgicamente.

Por segunda vez ha sido sometido a una dolorosa operación en una mano el simpático joven.

El doctor Luis Tapia llevó la cuchilla en la Clínica Matanzas donde fué sometido a dicha operación el joven Casas.

Aunque sin importancia ésta, molestalo grandemente y lo imposibilita de un todo.

Que mejore y sane pronto son mis deseos.

ON DIT...

Grata nueva.

Nació en las fiestas de fin de año, y parece que se intensifica la afección nacida en dos jovenes corazones.

Habanera ella.

Matancero él.

En el baile de Sauto donde se conocieron, bailaron medio programa. En otras fiestas después ha sido siempre él caballero de la gentilísima damita.

¿Despierta tu curiosidad la nota lector?

Pues te diré que es el rendido galán un popularísimo clubmen de esta barriada nuestra del San Juan.

Y ella una encantadora huesped del Quartier de Bellamar.

Cupido disparó sus flechas y parece que han hecho blanco.

EL DOCTOR ROMEU

El Juez de Instrucción.

Está de nuevo entre nosotros después de gratos días que pasó en la Habana con su esposa Raquel Fernández Lavarrere.

En la residencia de la viuda de Romeu, Otilia Jaime han disfrutado de una deliciosa temporadita.

Sean bienvenidos esos amigos.

LA ULTIMA NOTA

Fuera de radio.

De este social mío, al que cuando lo creo interesante, traigo todo aquello que satisface al lector.

Se trata de política.

De ese brote de renovación que con la reorganización de los partidos nace en la juventud cubana que se apresta a luchar con los viejos paladines.

En la Playa, la barriada del Cronista, aspiran entre otros muchos con iguales méritos, algunos caballeros de mi amistad.

El doctor Antonio Botet y Simeón uno de éstos.

El doctor Pancho Flor y Jorganes otro.

Y con Héctor Pagés, ya hecho a las lides políticas, y con arraigo y con simpatías en toda la Provincia, vemos surgir nombres que son promesas, figuras de las que mucho hay que esperar.

Ayudémos a esos pinos nuevos que traen la savia de su juventud, el caudal de energías de sus años mozos, el entusiasmo que florece en sus corazones, sin viciar aún por los resabios, las decepciones y el cansancio de la vida.

MANOLO JARQUIN.

MARCAS Y PATENTES
LORENZO S. RUIZ
—En práctica desde 1912—
Edificio Casteleiro», Departamento 401
Oficios 18. Cable y Telégrafo «TRADEMARK»
Teléfonos: I-4341 y A-9746
HABANA.
Esta oficina cuenta con archivo clasificado para la investigación de las marcas.

ABSORBINE JR.
Para dolores y lastimaduras
Cuando los músculos están cansados, adoloridos, lastimados conviene frotarlos con este antiséptico calmante que alivia y cura

40 AÑOS DE EXITO
VINO-LEGÍTIMO-
PEPTONA-BARNET
FERROFOSFATADO
3 Copitas alimentan más que 100 gramos
CARNE FRESCA
Todo se asimila pronto sin digerir, descansa el estómago y el hígado
PREPARADO POR: Droguería "Sarrá" - La Mayo

ALMORRANAS
No importa lo arraigado o crónico de este mal hay siempre alivio con el Ungüento Pazo.
Procúrelo en su botica y pare ese martirio.
UNGÜENTO PAZO

666
LIQUIDO O EN TABLETAS
Alivia el dolor de cabeza o neuralgia en 30 minutos. Detiene el catarro el primer día y la Malaria en 3 días. Pomada 666 para el catarro del coche.

DR. P. M. SOUZA
Garganta, Nariz y Oídos, Hospitales de New York, Viena, Budapest, Habana.
San Lázaro 226, de 3 a 4

FARMACIA DROGUERIA DE "JOHNSON"
DE TURNO LOS LUNES
Obispo Nº 30 TELEFONO-A-2129.

LA MAYOR
35 EDIFICIOS
700 EMPLEADOS
SARRÁ
DROGUERIA
ABIERTA TODOS LOS DIAS
TODA LA NOCHE LOS MARTES
A-8026 A-3641

FARMACIAS DE TURNO

SABADO

Calle y número	Teléfonos
HABANA	
Padre Varela 117	M-4659
Plácido 4 (antes Bernaza) esq. a Obispo	A-1239
Paula 53	M-5469
Gral. Carrillo y Aramburo	U-6902
Gral. Aranguren y Condesa	M-4810
Máximo Gómez 263	M-4785
Zenea y Raimundo Cabrerera	M-4684
Salud 46	M-5449
A. de Italia 129	A-2171
Finlay 115	U-6712
Ave. de Menocal y General Carrillo	U-6390
Gral. Aranguren y General Aguirre	M-4840
Enrique Villuendas y Perseverancia	M-5029
Máx. Gómez 412	M-5372
S. José y Lealtad	A-9968
Merced 92	M-4403
Aguila y Vives	M-4319
Ave. de la República 265	U-6322
Padre Varela 19	U-5307
Esperanza 57	M-4024
A. de Menocal 72	U-3020
Crespo y Refugio	M-4828
Máximo Gómez 128	M-3010
Ricla 15	M-4710
Hospital y Jovellar	U-8820
Luz y Compostela	No tiene
Padre Varela 110	M-4711
Ave. de Menocal 40	M-5057
Oquendo y V. Muñoz	U-8303
Cárdenas 55	A-2633, M-4601
VEDADO	
Calle 19 No. 261 entre E y D	F-6030 F-6116
Calle 5 No. 40	F-5872
Calle C No. 147 entre 15 y 17	F-6133
Zapata entre A y B	F-6085
Ave. de Wilson 20	F-6224
Calle 23 No. 393 esq. a 4	F-6130
Calle 23 número 500.	F-6164.
Calle 12 y 21	F-6172
VIBORA	
10 de Octubre y Ave. de Acosta	I-1179
10 de Octubre y Estrada Palma	I-7756
Dolores y 15, reparto Lawton	X-3055
Santa Catalina 61	X-2311
Calzada 10 de Octubre y Atlanta	I-7210
Juan Delgado y Libertad	I-8688
JESUS DEL MONTE y SANTOS SUAREZ	
10 de Octubre 367	I-1493
Sta. Emilia y Durege	I-7503
Santa Irene y Flores	I-7507
10 de Octubre 118	M-5303
Lacret 20	I-7283
10 de Octubre 267	I-7790
LUYANO	
Cueto y Municipio	X-3045
Fernández de Castro y Concha	X-3393
Ulacia y Carretera de Gilines	X-3230
F. de Castro 131	I-7495
CERRO	
Calzada del Cerro 815	I-7213
Moreno 40, letra B	I-7410
Falgueras 15	I-7734
C. del Cerro 891	I-7245
Florencia y S. Quintín	I-7585

NOTA: Este grupo deberá prestar el servicio público todo el día y la noche de los domingos siguientes: Febrero 14; marzo 13; abril 24; junio 5; julio 19; agosto 30; octubre 11; noviembre 22.

"Nuestro Refrigerador GENERAL ELECTRIC fué una sabia inversión"

Una Garantía de 3 Años
La garantía que ofrece la General Electric, le asegura positivamente una ausencia absoluta de gastos de servicio por espacio de 3 años. La plena confianza del fabricante al extender una garantía tan liberal, es la más elocuente prueba de la calidad del producto.

Millares de familias saben esto por experiencia; porque mantiene siempre los alimentos deliciosamente frescos; permite comprar en grandes cantidades, obteniéndose así, precios bajos y permite además, utilizar más tarde, los alimentos que no se consuman en cada comida.

Convénzase de que la compra de un Refrigerador GENERAL ELECTRIC, no significa solamente conveniencia, confort y protección de la salud. Constituye además, una ECONOMIA POSITIVA en su presupuesto doméstico. Si Ud. compra ahora un GENERAL ELECTRIC, pagando sólo el 10% al contado, economizará positivamente el importe de cada mensualidad, con los diversos ahorros que el mismo le proporcione. Y usted se puede cerciorar de esto, bien sea preguntando a quien lo tenga en su hogar o solicitando una información completa en cualquiera de nuestros Salones de Ventas.

¡HAGALO HOY!

Empiece a ahorrar dinero desde ahora. No deje pasar otro día sin disfrutar del confort y la economía que brinda el moderno Refrigerador GENERAL ELECTRIC.

La leche y la mantequilla se mantienen invariablemente frescas.

Lo que no se consuma, puede conservarse bien para la próxima comida.

Provisión abundante de cuadraditos de hielo, para enfriar bebidas.

Nuevos y deliciosos postres, preparados con extraordinaria facilidad.

Los vegetales se conservan varios días absolutamente frescos.

Cía. Cubana de Electricidad
A las Ordenes del Público

M.E.C.D. 2016

LA GRANADA
14½ SAN RAFAEL 14½

$2 y $3 LIQUIDACION estos son los precios de los Zapatos para Señora

En todas las pieles, cortes y tacones, zapatos de la moda actual, vealos ahora

$3 y $5

Estos son los precios de los Zapatos para Hombres

Banister, Walk-Over Peters y otros

Para Niños
$1 y $2
muchos modelos

CASOS y COSAS

¿QUE PASARA?

Si los Estados Unidos
se enredan con el Japón,
que puede que así suceda,
según lo que viendo estoy,
¿qué nos pasará a nosotros,
queridísimo lector?
¿Nos veremos obligados
a la lucha? ¿Sí, o no?
Por lo pronto, en Caimanera
tenemos un escuadrón
con las pailas encendidas
y... ¿Tenemos? No, señor;
tienen los americanos
que no es igual. ¡Quiera Dios
que esa escuadra de nosotros
—de ellos, ¡caray, cómo estoy!—
no tenga que entrar en fuego
y nos agarre un cañón!

Sergio ACEBAL.

ALIMENTOS EN MAL ESTADO FUERON DECOMISADOS POR LA SANIDAD Y DESTRUIDOS

Los jefes Locales de Sanidad de Cienfuegos y Santiago de Cuba, Capitán Randin y Dr. Infante, respectivamente, informaron ayer al Dictador del Ramo haber procedido al arrojo de gran cantidad de libras de pescado y latas de leche condensada y de sardinas y cajamares, por encontrarse impropias para el consumo.

Con vista de distintas denuncias que se han recibido últimamente en la Secretaría de Sanidad respecto a la mala calidad de los alimentos que consume el pueblo, la Superioridad ha dirigido a los señores jefes locales en toda la República una comunicación circular recordándoles la obligación en que están de actuar enérgicamente contra todos aquellos productos que no reúnan las debidas condiciones.

Peluquería "FIOGA"

Esta Elegante Peluquería hace una gran rebaja en sus precios y ofrece

3 Servicios 50 Cts.

Permanentes: ... 2 pesos

Tintes naturales, desde 3.00

Limpieza de cutis, luz ultravioleta etc. desde 0.60

(Toda garantía, toda seriedad).

FIOGA Galiano 40, entre Virtudes y Concordia, Teléf. A-7010.

¿SON LOS HOMBRES.....
O SON LAS EPOCAS.....?

Para "LOS TREPADORES" las EPOCAS, para "LOS FUNDADORES de "LOS PRECIOS FIJOS" todos los tiempo son iguales, la unica "diferencia" que existe, es, que vendemos por UN PESO lo que antes vendiamos por "CINCO"

"LOS PRECIOS FIJOS"

POR UN SOLO PESO

le damos

1 Par de Medias de Seda para Sra. en todos los colores.
1 Par de Zapatillas de Terciopelo.
3 Pañuelos de Batista, finísimos.
½ Libra de Chocolate, clase extra.

TERCIOPELO CHIFFON DE SEDA NEGRO, CLASE SUPERIOR---- A $1.75 LA VARA

"LOS PRECIOS FIJOS"

Reina, Aguila y Estrella,

Nota: No servimos pedidos del Interior

ESTADO DEL TIEMPO

TEMPERATURAS LOCALES

Durante las últimas 24 horas se han registrado en la Habana, las siguientes temperaturas en centígrados:

Máxima 26-8. Mínima 17-9. Media 22-3.

NOTA DEL MEDIODIA DEL VIERNES

Hay una débil depresión en el extremo Noroeste de la Florida extendiéndose las bajas presiones relativas hasta el Golfo de Campeche y existe otra depresión notable para la época en las inmediaciones de las Islas Vírgenes. En el resto de los Estados Unidos las presiones son altas y desde las Bahamas a Nueva Escocia y en gran parte de Méjico y porción Oeste del Golfo de Méjico, soplando vientos fuertes del Norte en la zona de Tampico a Veracruz inclusive.

Pronóstico para el sábado: BUEN TIEMPO en general excepto variable con algunos nublados y posibles lluvias en mitad occidental. Ligero descenso en las temperaturas. Vientos variables flojos a frescos, posiblemente de región Norte en porción occidental.

Observatorio Nacional

Diario de la Marina
ANUNCIESE EN EL

Habana, diciembre 8, 1930.
Dr. Arturo C. Bosque,
Habana.
Muy Sr. mío:
Lo felicito por su magnífico preparado *Pepsina y Ruibarbo Bosque* que me ha curado completamente de una dispepsia muy molesta que me hacía sufrir enormemente. Pesadez en el estómago, digestión lenta y laboriosa, y un malestar que no podía dominar.
Sin otra cosa, queda de Ud. atta. s. s.
Otilia Conde de Domínguez

HABANERAS

YAVORSKI

LA FIESTA DEL DIA

En el Auditorium.
Gran fiesta hoy.
Repetición en todas sus partes de la ofrecida el sábado antepasado por la Sociedad Pro-Arte Musical.

Fiesta del ballet, organizada por Nikolai Yavorski, maestro de baile de la institución, procedente de los Campos Eliseos de París y del Liceo de Barcelona.

Comenzará con **La Noche de Walpurgis**, el célebre ballet de la ópera **Fausto**, estando sus papeles confiados a distinguidas señoritas de nuestra sociedad.

Daré el reparto.
Una extensa relación.
Cleopatra: Oria Albarrán. Aspasia: Cuca Martínez. Helena: Carmen Zitelmann.

Pas de Deux:

Diablesa: Dinorah Argudín. Mefistófeles: Yavorski.

Sombras: Mercedes Arrinda. Carmita Díaz. Emma Azcuy. Lily Batet. Zeida Ochoa. Celia Rosa Morales. Beatriz Navarrete. María Isabel Navarrete. Matilde Dorrbecker. Silvia Echeverría. Margarita García Rayneri. Josefina Bonnet. Adrienne Mc Cardell. Zoila García Fominaya. Margarita Bertheau. Adriana Otermín.

Egipcias: Elsie Corbera. Daisy Bradshaw. Lily Batet. Juliana Gutiérrez. Alicia González del Real. Cora Sánchez. Gladys López Guerrero. Gloria Loredo. Silvia Echeverría. Mercedes Arrinda. Beatriz Navarrete. Aida Eppinger. Inze Eppinger. Estela García Miranda. Sofía Carrerá. Josefina Loredo, Adriana Otermín: Brujas, Josefina Bonnet, Celia Rosa Morales. Marta Santa María, María Zoila García Fominaya, Martha Andrews.

Bacantes: Carmen Zitelmann. Saskia Zitelmann. Cuca Martínez. Manolita Bravo.

Hestias: Silvia Sánchez Barraqué. Matilde Dorrbecker; Margarita García Rayneri. Cora Sánchez. Margarita Bertheau. Adrienne McCardell.

Coreografía de Yavorski.

Gata y Gato. Tschaikowski. Guillermina Evertz. Lilita Montero.

Caperucita y El Lobo. Waldteufel. Bebita Vázquez Bello. Mercedes Arrinda.

Primavera Japonesa. Tschaikowski. Marta Andrews.

Grotesque Ruso (Trepak) Tschaikowski. Campesinas: Josefina Florit y Josefina de Cárdenas. Cosaco: Carlota Fowler.

Humoresque. Anton Dvorak. Colombina: Delfina Pérez Gurri. Arlequín: Martha Andrews.

Gran Vals. Tschaikowski. «De la Bella en el Bosque Durmiente». Princesa: Delfina Pérez Gurí. Amigas de la Princesa: Marta Andrews. Angélica Sánchez Zayas. Lilita Montero. Guillermina Evertz.

Damas de la Corte: Olga Rodríguez Cáceres. Alma Lucke. Alicia Martínez. Leonor Albarrán. María Elena Candia. Josefina de Cárdenas. Elena Castelalnos. Marta Labarrere. Betty Hartman. Arline Marcus. Marta Alliegro. Bebita Vázquez Bello.

Pajes: Carlotica Fowler. Gloria Barrios. Hortensia de Cárdenas.

Cupidos: Rosa María de Cárdenas. Carol Shapiro. Evy Valdés Rodríguez. Madeleine Labarrere. María Teresa Pons. Rosa María Noste. Catherine Schellens. Silvia Valdés Rodríguez.

Coreografía de Yavorski.

Rapsodia No. 2. Franz Liszt. Solistas: Cuca Martínez. Nicolai Yavorski.

Campesinas: primer grupo: Martha Andrews. Dinorah Argudín. Josefina Bonnet. Anita Arteaga.

Campesinos: primer grupo: Carmen Zitelmann. Matilde Dorrebecker. Marta Santa María. Oria Albarrán.

Campesinas: segundo grupo: Silvia Echeverría. Ada Alday. Saskia Zitelmann. Delfina Pérez Gurri. Lily Batet. Juliana Gutiérrez.

Campesinos: segundo grupo: Zeida Ochoa. Blanca Martínez. Margarita García Rayneri. Graciela Isamat. Rosita Sánchez. Silvia Sánchez.

Coreografía de Yavorski.

La Orquesta Sinfónica de la Habana, bajo la dirección del maestro Gonzalo Roig, tendrá a su cargo la parte musical.

Fiesta de carácter público.
Por la tarde.

Dará comienzo a las cinco en punto a base de peso y medio la luneta con su entrada.

Será un gran éxito.
Todo lo garantiza.

EN CASA DEL SECRETARIO DE ESTADO

Gran comida.
De rango elegante.

Ofrecida en su residencia del Vedado por el Honorable Secretario de Estado, doctor José Clemente Vivanco, y su distinguida esposa, señora Fara Zayas, en honor de un grupo de distinguidas personalidades.

El Embajador de México.
El Embajador de España.
Condes de Revilla de Camargo.
El doctor Baldomero Grau, Senador de la República, y señora Nena Machado de Grau.
Mina de Truffin.
Airosa y elegante.
El Introductor del Cuerpo Diplomático, señor Enrique Soler y Baró.
Y los hijos de los anfitriones, señora Conchita Vivanco y su esposo, el ingeniero José Antonio Vivanco.
Un primor la mesa.
Lujosa, espléndida.

Decorada por **El Fénix**, el jardín del gran mundo, decano de los grandes jardines habaneros.

Un adorno todo en amarillo, con dalias y gladiolos, formando una **corbeille** coposa que cubría todo el largo de la mesa.

Las azucenas amarillas, prendidas a la lámpara, formaban como una lluvia de flores, de un efecto precioso.

Al día siguiente los señores de Vivanco ofrecieron una comida a otro grupo selecto.

Con los ilustres anfitriones tomaron asiento a la mesa las siguientes personas:

El Embajador de los Estados Unidos y la señora de Harry Guggenheim.

El Embajador de Cuba en los Estados Unidos y señora María Luisa Sánchez de Ferrara.

El Ministro de Inglaterra y señora.

El Subsecretario de Estado y señora María Iglesia de Usabiaga.

Y el doctor Mariano Vivanco y Zayas y señora Margot Bardino de Vivanco.

La mesa, decorada también por **El Fénix**, el gran jardín de Carballo en el paseo de Carlos III, llevaba azucenas amarillas y **sun flowers** en exquisita combinación.

En el adorno general de la casa dejaron también los floristas del favorito **Fénix** huellas de su buen gusto.

Lindas palmas arecas se combinaban con dalias, gladiolos y azucenas en cestos y jarrones distribuídos por los principales departamentos de aquella elegante mansión.

Una **causerie** amena.
Y el menú magnífico.

DOBLE BODA

En San Juan de Letrán.
La Iglesia de los Dominicos.

Una doble ceremonia nupcial está dispuesta para las nueve y media de la noche.

Boda del doctor Alberto García Mendoza y Sarmiento, que se desposará con la bellísima señorita Natalina Pupo Alcalá, y su hermano, el simpático joven Armando García Mendoza, que unirá su suerte a la de la encantadora señorita Delia Lambert y Noa.

De **El Clavel** los ramos.
Dos creaciones.

(Continúa en la Página SIETE)

VAJILLAS PARA MESA. LAMPARAS
OBJETOS DE ADORNO

Joyería "El Gallo"
San Rafael e Industria

Novedades de Invierno
para el hombre elegante

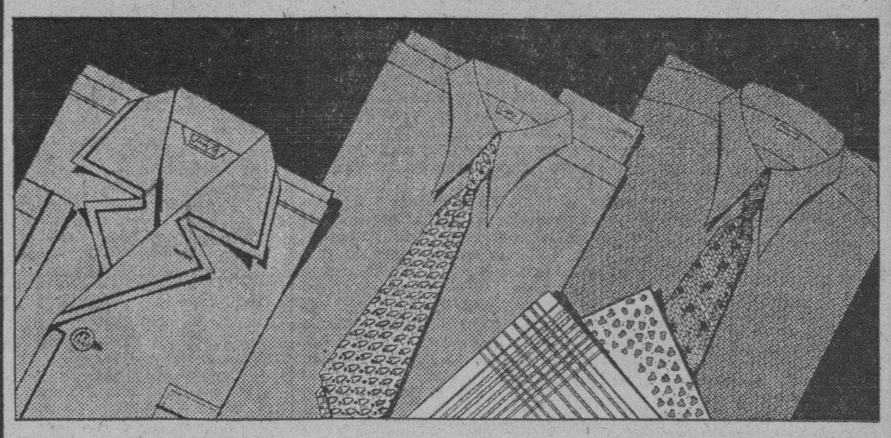

a precios populares
VEA ALGUNOS EJEMPLOS:

CAMISAS de fantasía, blancas o de color, con cuello fijo o suelto, en espléndidas calidades de tela,
desde $1.00

PAYAMAS de poplín estampado o liso, con cuello y vivos de color contrastante; en tallas completas,
desde $1.50

CALCETINES de seda, de hilo, mercerizados, etc., en colores enteros o combinaciones de fantasía,
35 cts.

CORBATAS francesas, italianas e inglesas, en finos diseños y variedad de tonos oscuros y medios,
desde $0.50

ROPA INTERIOR de seda sintética y de hilo, o de batista o poplín finísimo, en los más cómodos estilos,
desde 50 cts. pieza

PAÑUELOS de hilo, ingleses, en blanco o en fantasía, de acabado muy fino. La caja con media docena,
$2.00

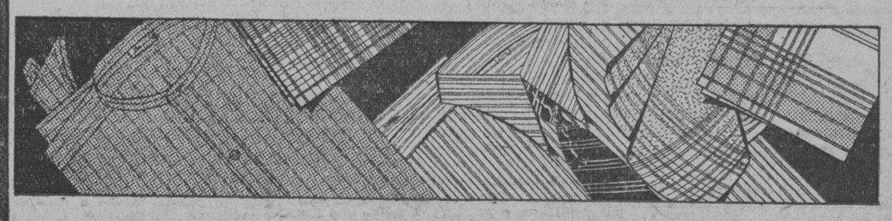

fin de Siglo

UN MENOR QUIERE MATARSE POR HABER DADO MUERTE A SU PRIMO

SANTIAGO DE CUBA, enero 8.—El menor Vicente Danger, que mató a su primo Félix Ponce Danger, casualmente con una escopeta en el Caney, atentó contra su vida hoy, no logrando sus propósitos pues la madre María Danger logró salvarlo, acudiendo a tiempo y cortando la soga que había atado a una mata de mango.

Dijo Vicente que quería matarse para no oír hablar más del triste suceso.

Abrigos de Señora

Por motivo de FIN DE BALANCE, rebajamos considerablemente los ABRIGOS DE SEÑORA, tanto los de SEDA como los de PAÑO, adornados con o sin pieles. Los damos a muy atractivos precios, desde

$5.00

"Bazar Ingles"
Galiano y San Miguel

CUANDO la Humanidad agradecida publica miles de atestados recomendando los beneficios de un específico, hay que proclamar que no se equivoca » » » » » » » »

El Digestivo Mojarrieta

ha curado miles de enfermos del estómago, y hoy los mismos que antaño padecieron, son sus principales propagandistas.

Pedidlo en todas las Farmacias

M.E.C.D. 2016

ESCENARIO Y PANTALLA

«FAUSTO»: LA FIESTA DE LA VARIEDAD

DONDE está el público?—se preguntaba Larra en el siglo pasado. ¿Dónde está el público?—se preguntan hoy los empresarios de La Habana.

No diremos que los empresarios estén plagiando a Larra. Entre otras razones, porque la mayoría de ellos no lo ha leído. Pero el caso es que, por motivaciones distintas, nuestros industriales del teatro se hacen hoy la misma pregunta que ayer clamaba el romántico genial.

Hay un poco de exageración en decir que el público «está huído». Está retraído, simplemente. Se reserva para las ocasiones y ello explica que mientras los espectáculos de ritmo uniforme están padeciendo entradas ruinosas, los espectáculos de excepción, que logran llamar de un modo especial la atención del público, se verifican a teatro lleno.

La curiosidad o el entusiasmo por el teatro no tiene hoy la continuidad de los tiempos normales. Se produce más bien esporádicamente, en presencia del estímulo poderoso. De aquí que éste resulte indispensable, tanto para movilizar en un momento dado al público como para que aquella curiosidad y aquel entusiasmo no decaigan del todo.

Una de esas funciones estimuladoras o galvanizadoras de la curiosidad y el entusiasmo escénicos celebró ayer el teatro «Fausto», bajo el rótulo de «Fiesta de la Variedad». El público respondió, como era de esperarse, a la suma de alicientes convocada en el programa y la amplia sala del coliseo, ofrecía un animado aspecto.

Detallar sobre el programa sería tarea prolija. Se llevó a cabo desde el escenario del «Fausto» una especie de compendio o síntesis de lo que representa hoy La Habana en materia de diversiones teatrales. Se contó para ello con los mejores artistas, dentro de los diversos géneros.

Clarisse y Christian—excelente pareja de baile—representaron la coreografía escénica, de la que son destacados cultivadores. Ya hemos hablado de estos artistas en otra ocasión, con el encomio que merecen. Ahora nos limitaremos a decir que el público tuvo ayer para ellos su aplauso nutrido.

Los fueros de la canción «distinguida» fueron sostenidos por quien tiene sobrados méritos para ello: Caridad Suárez, que cantó «El Faisán» y «El Frutero» de Lecuona con lujo de facultades y justeza de expresión.

La cancioncilla alada e insinuante tuvo en María Tubau la intérprete delicada de siempre. A propósito de esta artista diremos que se despedirá de nuestro público en una función extraordinaria que tendrá efecto el lunes 18 en el «Nacional» y en la que hará, por primera vez en La Habana la tiple cómica de «El Conde de Luxemburgo». Como homenaje a la artista, el «cabaret» del último acto de esta opereta se montará con absoluto verismo, ofreciéndose un gran «show» por los mejores artistas de los distintos géneros que actúan hoy en La Habana.

El turno de José Bohr y Eva Limiñana—los dos simpáticos argentinos—estableció, como de costumbre, ese contacto íntimo entre la sala y la escena que Bohr, como ningún otro artista, tiene la virtud de lograr. Por cierto que el autor de «Arrabal» prepara también ya su despedida, de la que hemos de hablar a su tiempo con la atención que merece.

Muy reído por el público fué el simpático «duetto» de «El Almanaque de «El Mundo», que interpretaron Blanca Bárcena y Leopoldo Fernández, dos de las figuras más salientes del «elenco» de «Payret». Otros dos artistas del mismo coliseo —Carmita Ortiz y Julio Richards— se hicieron aplaudir bravamente en el son «cantado y bailado», «Los chismosos de Belén». Los cuatro ofrecieron otro número criollo, muy simpático, de ««La Reforma del Calendario», titulado «No trago».

La Orquesta «Ensueño», tan bien de «ver» y de «oír»—primer esfuerzo que realizan nuestras mujeres para incorporarse, en igual grado que el hombre, al frenesí jazzbandesco de la época—tocó un bonito tiempo de «fox», «Marta» del maestro Simons y un «popourrit» de aires populares. Cooperación brillante, que el público premió con aplausos.

Ana María Relaño, bella mujer y cantante muy distinguida; la criollísima pareja Clarivel-Gasulla y la laboriosa Orquesta del Danzonete completaron con la proyección cinematográfica de «Los dos pilletes», el programa de esta fiesta, verdadero despliegue de atracciones teatrales.

«NACIONAL»: El ESPECTACULO de «CLARISSE ET CHRISTIAN»

PONDERAMOS recientemente desde estas columnas la fina calidad del espectáculo coreográfico de Clarisse y Christian, dos bailarines de vario estilo, que alternan la danza de puras formas clásicas con el baile moderno de salón o con la coreografía acrobática. Pero hay otro aspecto de la labor de estos artistas que quedó fuera de nuestro comentario: su aptitud para montar y regir un espectáculo, de que dieron muestras ayer en el bello «show» que presentaron sobre el escenario del «Nacional».

La empresa de este coliseo ha estado muy acertada eligiendo a estos dos artistas para eje de un espectáculo como el que vimos ayer con el título de «Dream of New York». Presentación sobria y elegante, selección de los diversos números del «show», «variedad» en la auténtica acepción de la palabra.

Clarisse y Christian, con sus danzas, constituyen naturalmente la mayor atracción. Pero junto a ellos se lucen la bailarina Granito de Sal, la canzonetista Elba del Villar y seis muchachas bien elegidas, tanto por su belleza como por su gracia y destreza en las evoluciones y en el baile.

Realmente el «Nacional» ha logrado un espectáculo de «variedad» muy superior al precio popular que rige en las funciones de este coliseo.

F. I.

NOTAS

LOS MEDICOS Y LA OBRA DE CESAR RODRIGUEZ

La obra de César Rodríguez, con tanto éxito representada en el «Principal de la Comedia», es, en parte, una sátira contra el médico sin escrúpulos, que no ve en su profesión más que un vehículo de fácil enriquecimiento; pero, en parte también, una exaltación del profesional honorable, para quien la medicina es un sagrado ministerio, más allá de la popularidad y del lucro.

Por esta razón y porque en ella se barajan casos clínicos de honda implicación moral y social, ha despertado entre la clase médica singular interés.

A ello se debe que, a instancias del autor, se haya dispuesto para esta tarde a las cuatro y media una nueva representación de «Huyendo de la verdad», dedicada muy especialmente a los médicos de La Habana.

Es de esperarse una buena concurrencia de galenos a esta función.

«BALLET» EN EL «AUDITORIUM»

Esta tarde a las cinco los alumnos de la Academia de Baile de la Sociedad «Pro-Arte Musical», bajo la dirección del profesor Yavorsky, presentarán, con carácter público, el bello espectáculo de «ballet» clásico que hace algunos días se ofreció en un acto exclusivo para socios.

Entre los bailes figura «La Noche de Walpurgis» del «Fausto» de Gounod, presentado lujosamente, con vestuario adecuado y decoraciones pintadas «ex profeso» por Manolo Roig.

Figuran además en el programa «Gata y Gato», «Primavera Japonesa» y «Gran Vals», de Tschaikowsky; «Caperucita y El Lobo», de Waldteufel; «Humoresque», de Dvorak y la Rapsodia II de Liszt.

Acompañará los bailables la Orquesta Sinfónica de la Habana, bajo la batuta del maestro Gonzalo Roig.

JULIO VILLARREAL EN EL «PRADO»

La feliz idea de aunar dos espectáculos, cine y teatro, en un mismo programa, ha tenido éxito satisfactorio, tanto para la empresa del «Prado» como para la excelente compañía que, dentro de sus propósitos, ha formado Julio Villarreal, ese notable y querido comediante que, de regreso de Hollywood, ha actuado entre nosotros con unánime beneplácito.

El éxito de la compañía Villarreal se debe en gran parte a la elección de las obras, todas ellas rápidas, amenas, graciosas, plenas de optimismo. Así hoy, por ejemplo, asistiremos al estreno de «Los incansables», una comedieta cómica de Muñoz Seca que, seguramente ha de ser del agrado del público.

Buenas películas y comedias cortas, divertidas y bien presentadas: he ahí lo que nos ha venido dando el teatro «Prado» con éxito plenamente justificado.

Suscríbase al DIARIO DE LA MARINA

CARTEL DEL DIA

POR LOS TEATROS

NACIONAL.—«La Ley del Harem» y variedades.

PAYRET.—A las 8.45 «Topacio Jr.» A las 10.30 'La Guerra Chino-Japonesa»

PRINCIPAL DE LA COMEDIA.—A las 4 y media: Huyendo de la verdad. A las 9 y cuarto: De 40 para arriba.

MARTI.—A las 8.45: «La Toma de Veracruz». A las 10.30 «El Género Cubano». Por la tarde «La Toma de Veracruz».

ALHAMBRA.—A las 8 y cuarto: El bazar de la vida. Mojica en la Habana y Havana Scandals.

POR LOS CINES

CAMPOAMOR.—A todas horas: Comedias y Con el frac de otro, por William Haines.

ENCANTO.—A todas horas. Vomedia y variedad por Rosario García Orellana, María Cervantes y Carmelina Delfín.

FAUSTO.—A todas horas: Comedias, Africa indomable y Los dos pilletes.

RIALTO.—A todas horas: Comedias y Casada y sin esposo, por Jeanette Mac Donald.

PRADO.—A todas horas: Comedias y películas. A las 5 y media y 9 y media: Presentación de la Compañía Española de Julio Villarreal.

NEPTUNO.—Pobre Tenorio:, Wall Street, comedia ,etc.

REGINA.—Revista, comedia, El yate de Cupido y Las luces de Buenos Aires.

RIVIERA.—Matinée: Yo quiero un novio, La mujer comprada y comedias. En tandas elegantes: La mujer comprada.

TRIANON.—Matinée: La decepción de una recién casada. Siempre te amaré y comedias. A las 5 y cuarto y 9 y cuarto: La decepción de una recién casada. A las 8 y media: Siempre te amaré.

OLIMPIC.—A todas horas: Comedias. Lo mejor es reír y Alas.

INGLATERRA.—Revista, y comedias. Las luces de Buenos Aires

VERDUN.—Comedias, Hollywood, ciudad de ensueños y presentación de José Bohr y Eva Limiñana.

ACTUALIDADES:—Comedias, Claro de Luna y Entre casados.

WILSON.—Revista, comedias, Las luces de Buenos Aires.

LIRA.—Comedias, Entre casados y La divorciada.

LARA.—Comedias. Agrio como el limón, La huerfanita y Mojica en la Habana.

NIZA.—De 1 a 11 Revista, comedia, episodio, Sin ley humana y Las hijas de Eva.

UNIVERSAL.—Tarzan el Tigre, Huerfanita.

RIVOLI.—Matinée y noche: Comedias, revista. Hollywood, ciudad de ensueños y Forasteros en Africa.

NORMA.—Comedias, revista, Mojica en la Habana, La ley del harem.

ROJO.—El Atrevido, Hijas de Eva.

CUBA.—Comedias, Mojica en la Habana, La ley del harem.

LINDBERGH.—Matinée y noche: Revista, Comedia, Mujeres de todas las naciones y Juventud pecadora.

MODERNO.—Comedia, Mojica en la Habana, La ley del harem y Nunca es tarde.

GLORIA.—Comedia, La pelea de Chocolate y Canzonery, Alma gigante y El robo del gran diamante.

VIOLETA.—Comedia, revista, Bailen, tontos, bailen y La Srta Chicago.

VALENTINO.—Luces de Buenos Aires, Jugándose la vida.

Vapores Correos de la Compañía Trasatlántica Española

SERVICIOS REGULARES MENSUALES
DE PASAJE, CARGA Y CORRESPONDENCIA

LINEA RAPIDA PARA VERACRUZ, NEW YORK Y NORTE DE ESPAÑA

Próximas Salidas:

PARA VERACRUZ: 48 Horas de Viaje		PARA NEW YORK, VIGO, CORUÑA GIJON, SANTANDER Y BILBAO:	
«HABANA»	5 Fbro.	«HABANA»	14 Fbro.
«C. COLON»	7 Marzo	«C. COLON»	15 Marzo
«HABANA»	5 Abril	«HABANA»	14 Abril
«C. COLON»	6 Mayo	«C. COLON»	14 Mayo
«HABANA»	5 Junio	«HABANA»	14 Junio

LINEA PARA NEW YORK, CADIZ Y BARCELONA

Próximas Salidas:

«MARQUES COMILLAS» 5 Fbro. «MARQUES COMILLAS» 5 Abril
«MANUEL ARNUS» 8 Marzo «MANUEL ARNUS» 6 Mayo
«MARQUES COMILLAS» 5 Junio

Magníficas camaras. Amplios comedores y camarotes para pasajeros de tercera ordinaria servidos por camareros. Excelentes menus. Vinos.

Para más informes

MANUEL OTADUY
Agente General:

PALACIO LONJA.— TELEFONOS: A-6588 y A-7900.— HABANA.

N. GELATS & Co.

Habana BANQUEROS Aguiar 106-108

Vendemos cheques de Viajeros Pagaderos en todas partes del mundo y Cartas de Crédito Circulares en las mejores condiciones.

"SECCION DE CAJA DE AHORROS"

Recibimos Depósitos en esta Sección Pagando el 3 por 100 Anual. Todas estas operaciones pueden efectuarse también por correo.

E S C E N A

MARTI: FUNCION TARDE Y NOCHE

Hoy a las 5.15 p. m. celebra este teatro su acostumbrada tanda elegante, poniendo en escena el viaje cómico-lírico original de Agustín Rodríguez y Julito Díaz, con música de Eliseo Granet, **«LA TOMA DE VERACRUZ»**. Para la segunda parte, «Mosaicos Martí», en los que toman parte Raquel Domínguez, Julita y Pilar Muñoz, Arturo Vila y el coro de vice-tiples. Por la noche, a las 8.45, vuelve a escena **«LA TOMA DE VERACRUZ»**. En el turno de honor, a las 10.30, la revista cubana de Armando Bronca, música de R. Prats, **«EL GENERO CUBANO»**, obra que fué estrenada anoche con gran éxito. Mañana, a las tres, grandiosa matinée con escogido programa. El viernes, 15, estreno de la comedia lírica **«BORRACHO DE AMOR»**, de Paco Alfonso y R. Prats. En preparación, «Cecilia Valdés», obra de gran aparato escénico. Luneta, 30 centavos; butaca, 20 centavos; tertulia, 10 centavos.

PRINCIPAL: FUNCION TARDE Y NOCHE

Dos funciones celebrará hoy el «Principal». Ambas de extraordinario interés. En vista del éxito alcanzado por la obra de César Rodríguez, «Huyendo de la verdad», vuelve a escena hoy por la tarde, a las 4.30. Por la noche, a las 9.15, se repetirá la deliciosa comedia «De 40 para arriba», de Fernández Lepina y del Toro. Luneta, 50 centavos; butaca, 40 centavos.

PAYRET: GRAN ESPECTACULO, HOY

Esta noche en la sección de las diez y media, vuelve a la escena del Payret «La guerra chino-japonesa», la obra de Robreño y Anckerman estrenada con tanto éxito días pasados. La primera tanda se cubre con «Topacio Jr.», una de las obras que más éxito han obtenido en la actual temporada. Para mañana, domingo, se prepara una gran matinée. El lunes, cambio total del espectáculo, exhibiéndose las mejores producciones cinematográficas actualmente en el mercado en combinación con la compañía de Eliseo Grenet. «La ley no escrita», por Constance Bennet, es la que se ha escogido para el próximo lunes. Hoy y mañana rigen en el Payret precios al alcance de todas las fortunas: treinta centavos luneta para cada tanda.

SOCIEDAD PRO ARTE MUSICAL. AUDITORIUM

El sábado 9. Función pública a las cinco de la tarde. Gran Ballet Clásico por las alumnas de esta Sociedad. Profesor, Nikolai Yaworsky. «La noche de Walpurgis», del Fausto de Gounod. «Gata y Gato», Ischaikowsky. «Caperucita y el lobo», Waldieufel. «Grotesco ruso». «Humoresque», de Antón Dvorak. «Gran Vals», Tschaikowski. «Rapsodia No. 2», Franz Lisz. Coreografía de Jaworsky. Orquesta Sinfónica de la Habana. Maestro, Gonzalo Roig. Precios: Palcos primer balcón, $10. Palcos plateas, $6. Luneta, $1.50. Luneta primer balcón, $1. Luneta segundo balcón, $0.50.

NACIONAL: «LEY DEL HAREM». MOJICA. Variedad

Gran programa para hoy con «La ley del harem», de José Mojica, en español y el espectáculo teatral integrado por la Compañía Clarisse et Christian Follis», con los famosos bailarines acrobáticos, la bailarina Granito de Sal y la canzonetista Elba del Villar. Mañana, grandiosa matinée de una a cinco.

ACTUALIDADES: «ENTRE CASADOS». Lun. 10 Cts. Tert. 5 Cts.

En este elegante teatro la luneta cuesta 10 centavos; tertulia, 5 centavos. Hoy, nada menos que «Entre casados», de Adolfo Menjou y la preciosa opereta «Claro de luna», de Grace Moore y Lawrence Tibbett. Mañana, «Entre casados» y «Flor del Mal.»

GERMAINE, EL RADIO HUMANO, Y MADAME ZIRMA, LA MUJER DE LOS OJOS RAYOS X, SE PRESENTAN EN «NEPTUNO', EL MARTES, 12, POR LA NOCHE. UNICA FUNCION

El tópico del día en la Habana es Germaine, el sabio telépata llamado con razón el Radio Humano, y su compañera de experimentos científicos Madame Zirma, la «mujer de los ojos Rayos X». Aprovechando su paso por esta capital, en viaje que realiza por todo el mundo, la empresa de «Neptuno», complaciendo muchas peticiones de personas distinguidas, ha contratado al sabio profesor para que actúe un solo día, el martes por la noche, en el «Teatro NEPTUNO sin que este debut sensacional implique aumento de precios en las localidades, pues no se alterarán. A Germaine podrá el público formularle preguntas sobre el pasado, el presente y el futuro, en la seguridad de que complacerá a todos. La clarividencia de Germaine rasga los misterios más profundos de los hombres y de las cosas.

P A N T A L L A

CAMPOAMOR: El Lunes Gran Programa Especial

El tema predilecto de todas las tertulias, es hoy en día el asunto de la depresión económica que sufrimos... pues bien, William Haines nos muestra en la producción que hoy se exhibe en todos los turnos, un método modernísimo mediante el cual el optimismo puede convertirse en la mejor arma para combatir la depresión reinante. No deje de ver el melodrama titulado «Con el frac de otro», en que burla burlando se dicen muchas cosas que son ciertas acerca de lo beneficiosa que resulta una buena dosis de optimismo bien administrada.

Mañana, en matinée, el mismo programa y además la preciosa cinta de Constance Bennett «La ley no escrita.»

El lunes, gran programa especial que se exhibirá toda la semana, con el estreno de «Los seis misteriosos», emocionante cinta con Wallace Beery, Clark Gable, Jean Harlow, la rubia de platino, Lewis Stone, John Mack Brown, que se exhibirá conjuntamente con la comedia en español «Politiquerías», por Stan Laurel y Oliver Hardy, «los reyes de la risa.»

Pronto, «Mariposa del fango.»

FAUSTO: «AFRICA INDOMABLE». «LOS DOS PILLETES» El Lunes: «DEVOCION'

Dos producciones de la calidad de las que la empresa de Fausto está proyectando, merecen cada una formar por sí sola programa aparte.

No es sorprendente, pues, que el público acudiera en masa a desentrañar los misterios del Continente Negro, en película tan bella como «Africa Indomable» y se haya deleitado con «Los dos pilletes». Los dos pilletes» es una producción que no solamente posee un argumento que entretiene por igual a grandes y pequeños, sino que además en la interpretación de los papeles fundamentales están inconmensurables León Janney y Junior Coghlan, dos genios precoces de la pantalla. Para mañana se señala una matinée repleta de atracciones, que daremos a conocer oportunaremos a conocer oportunamente. mente. En cuanto al estreno del lunes es justo que le demos toda la importancia que tiene. «Devoción» es una cinta de tierno argumento en la que Ann Harding, la prodigiosa actriz, encuentra infinitas oportunidades de mostrar su maravilloso talento. El público está convencido que Ann Harding es una de las actrices más completas de la pantalla.

NEPTUNO: «POBRE TENORIO». De Buster Keaton

Atractiva matinée en «Neptuno», de 2 a 7 p. m., con el siguiente programa: «Pobre Tenorio», de Buster Keaton, hablada en inglés, «Wall Street», por Allen Pringle y Ralph Ince, la comedia «Perra vida», de Los Niños Peligrosos y Revista Pathé. 20 centavos toda la matinée. «Pobre Tenorio», va a las 2 y 5.15. Por la noche, a las 8.30, «Wall Street» y a las 9.30 «Pobre Tenorio» y comedia y revista. 30 centavos toda la función. El martes en matinée, «Pobre Tenorio», y un grandioso programa. El martes, única presentación en la Habana del profesor Germaine y Mme. Zirma.

TRIANON: «DECEPCION DE UNA RECIEN CASADA»

En matinée, a las dos, revista, muñequitos, «La decepción de una recién casada», por Jean Arthur y «Siempre te amaré», por Mary Astor. A las 5.15 y 9.45, «La decepción de una recién casada». A las 8.15, «Siempre te amaré». Mañana, en matinée, «El atrevido» y «El deseo supremo.»

RIVIERA: «LA MUJER COMPRADA». Constance Bennett

A las 5.15, 8.15 y 9.45, estreno de «La mujer comprada», por Constance Bennett; revista y variedad. Mañana, en tandas elegantes, el mismo programa. En matinée, a la 1.30, «La mujer comprada», «Yo quiero un novio», de Loretta Young, episodios de «La marca del sapo», revista y variedad. El día 12, «Con el frac de otro», de William Haynes.

VERDUN: BOHR en Persona y en Película

Grandioso es el programa de hoy con el estreno de «Hollywood, ciudad de ensueños», en español, por José Bohr, quien se presentará en persona, en matinée y noche, en unión de Eva Limiñana. Además, comedia y «El capitán de la Guardia», de Rod La Rocque, 20 centavos matinée; por la noche, 30 centavos caballeros, 20 damas y niños. Tanda de 5.15, 10 centavos con «Hollywood, Ciudad de Ensueños», solamente.

REGINA: «LAS LUCES DE BUENOS AIRES»

Estreno sensacional el de hoy: «Las luces de Buenos Aires», en español, por Carlos Gardel y Gloria Guzmán. Además, cartón, comedia y «El yate de Cupido», de Charles Rogers. 10 centavos damas y niños, hasta las 7.30 p. m.; 20 después. Tertulia, 10 centavos y niños 10 a todas horas.

WILSON: «LAS LUCES DE BUENOS AIRES'

Hoy, estreno de importancia« «Las luces de Buenos Aires», hablada en español, por Carlos Gardel, comedia y «Rango5, tomada en Africa. A las 5.15, comedia y «Luces de Buenos Aires». De día, 10 centavos damas y niños, 20 caballeros. De noche, 20 mayores y 10 niños. Mañana, «Lo mejor es reír» y «Luces de Buenos Aires.»

INGLATERRA: «LUCES DE BUENOS AIRES»

Estreno hoy de la película hablada en español «Las luces de Buenos Aires», por Carlos Gardel; comedia y «La mujer de cualquiera», de Ruth Charterton. A las 5, comedia y «Luces de Buenos Aires». Mañana, Lo mejor es reír» y «Las luces de Buenos Aires».

MODERNO: «LA LEY DEL HAREM». Por MOJICA

Función desde las dos p. m. con comedia, revista sonora, la revista de la llegada de Mojica a la Habana, «La ley del harem», en español, por Mojica y «Nunca es tarde», por Will Rogers. 10 centavos niños, 20 mayores. Mañana, en matinée, «La ley del harem», «Nunca es tarde,» episodios, revista, etc.

RADIO Y ELECTRICIDAD

Por ALBERTO GIRO

TRASMISIONES PARA HOY

C. M. W.
588 Kc.—510 m.

7 a. m.—Primera edición hablada del DIARIO DE LA MARINA.
8 a. m.—Segunda edición hablada del DIARIO DE LA MARINA.
9 a. m.—Tercera edición hablada del DIARIO DE LA MARINA.
11 a. m.—Nena Cuenco y Julio G. Coronel.
12 m.—Sección Social.
12.45 p. m.—Cotizaciones de la Bolsa.
1 p. m.—Economía Doméstica por Enma López Seña.
2 p. m.—Margot Alvariño.
3 p. m.—Orquesta Paulín.
4 p. m.—Bailables.
5 p. m.—Corman y su Orquesta Típica, con Luis Valdés.
6 p. m.—Cuarta edición hablada del DIARIO DE LA MARINA.
7 p. m.—Hora Elegante por Carmelina Pérez y Arturo Hernández.
8 p. m.—Gisela Comallonga y sus artistas.
9 p. m.—Mosaico musical.
10 p. m.—Buenas noches.

* * *

C. M. B. C.
965 Kc.—310.7 m.

11 a 1 p. m.—Trasmisión de una interesante cinta en español.
1 a 2 p. m.—Hora de Música Española con la trasmisión de la Opereta Vienesa «La Princesa del Dollar», interpretada por los artistas del Teatro Liceo de Barcelona, bajo la dirección del maestro Gelabert.
2 a 3 p. m.—Programa de Música Variada.
3 a 4 p. m.—Programa de Música Selecta.
4 a 5 p. m.—Trasmisión de la zarzuela El Dúo de la Africana.
5 p. m.—Buenas tardes.

* * *

C. M. B. I.
1444 Kc.—207.7 m.

De 4.30 a 5.30 p. m.—Programa de música variada.
De 5.30 a 6.30 p. m.—Programa mosaico musical.
De 6.30 a 7.30.—Programa de música escogida, tomando parte en él los Hermanos Albert.

* * *

C. M. B. L.
1444 Kc.—207.7

De 3 a 4.30 p. m.—Programa variado.
De 7.30 a 9.45 p. m.—Música selecta.

* * *

C. M. B. Z.
1010 Kc.—298 m.

A las 9 a. m.—Música Variada. Noticias Mundiales.
A las 12 m.—Hora Oficial. Estado del Tiempo. Música variada.
A las 3 p. m.—Hora Radio Victor. Música Variada.
A las 6 p. m.—Música variada.
A las 6.30 p. m.—Charlas infantiles a cargo de la señorita Isabel María del Monte.
A las 8 p. m.—Hora Radio Victor. Programa a cargo del cantante Adalberto de Cárdenas y el dúo Eduardo Loredo y Gilberto Supervielle, pianista acompañante Emilio Díaz.
A las 9 p. m.—Programa a cargo de notables artistas.
A las 10 p. m.—Música variada. Noticias mundiales. Información.

* * *

C. M. C. W.
1285 Kc.—233.4 m.

De 5 a 6 p. m.—Tangos.
De 6 a 7 p. m.—Noticias Deportivas y Música Popular.
De 9 p. m. a 1 a. m.—Bailables desde Sans Souci.

* * *

C. M. X.
890 Kc.—336.9 m.

De 11 a. m. a 1 p. m.—Programa de la hora de almuerzo con la orquesta Llamas. Danzones y danzonetes cantados por Cheo Marquetti.
De 1 a 1.45 p. m.—Charla con los oyentes.
De 1.15 a 1.30 p. m.—Tangos, boleros y canciones por el barítono Carvajal, acompañándose con guitarra.
De 8 a 9 p. m.—Programa a cargo de la señorita Esther Borja, acompañada por el Maestro «Cuco» Benítez y de Roger del Campo, acompañado por «Nené» Enrizo.
De 9 a 10 p. m.—Programa Radio «Clarión», por la orquesta Llamas. Danzones y danzonetes, cantados por Cheo Marquetti.
De 10 a 12 p. m.—Bailables.
12 p. m.—Buenas noches.

* * *

C. M. B. T.
790 Kc.—379.5 m.

8 p. m.—Programa Inaugural.
1.—Danzón por la orquesta del teatro Alhambra.
2.—Palabras, por Mario Sorondo.
3.—Discurso inicial, por el señor Recaredo Répide, ex-Presidente de la Asociación de la Prensa, de Santiago de Cuba.
4.—Monólogo original de Don Federico Villoch, «Alhambra en el Aire», por el popular actor Regino López.
5.—Números por la primera tiple señorita Esther del Río.
6.—Versos descriptivos «El Cine», original de Don Federico Villoch, recitados por su autor.
7.—Número por la Primera Tiple Emilia Rico.
8.—Charla por Gustavo Robreño.
9.—El Pasillo Cómico, «La Suegra», desempeñado por la señora Ochoa y el señor González.
10.—Número por el Tenor Gustavo Loret de Mola.
11.—Recitación por el Primer Actor José de Artecona.
12.—Número americano (uno de los últimos «hits» de Broadway) por la primera tiple Dora Díaz.
13.—Duetto cómico por Eva Díaz y el gracioso «negrito», Leopoldo Fernández.

Lo extenso de este interesantísimo programa, combinado por Mario Sorondo para la noche de hoy, nos obliga a dar sólo los nombres de los demás artistas que prestarán su concurso, y que son: Margot Rodríguez, Mimí Cal y Manuel Colina, cancioneros Díaz-Taboada, George Harrison, Félix Alemany, Silvino González y Buenaventura Bueno, el tenor Rafael Izquierdo, Heliodoro Martínez, doctor Francisco Luciano Díaz, Jesús Linares, José Antonio Quintana, Luis Enrique Raymat, Amalia Sorg, Chelito, Josefina Banda, Dulce María Mola, Hortensia Valerón, Adolfo Otero, Julito Díaz, Eddy López, Rafael Chávez, Matías Costa, Renté y Carlos Ceruse.

El inspirado compositor Eliseo Grenet figura en el programa.

Y la orquesta argentina Buenos Aires, así como la orquesta del profesor Sergio Pita.

Acompañará al piano el maestro David Rendón.

W L W
700 Kc. 428 M.

Crosley Radio Corporation. Cincinnati, Ohio.
De 6 y 30 a 7 y 15 p. m.—Programas desde New York.
7 y 15 p. m.—Teatro del aire, Crosley.
7.45 p. m.—Banda.
8.00 p. m.—Crosley Follies.
8.30 p. m.—Soprano, tenor y orquesta.
9.00 p. m.—Banda.
9.30 p. m.—Drama.
10.00 p. m.—Orquesta.
10.30 p. m.—Canciones y orquesta.
10.45 p. m.—Noticias deportivas.
11.00 p. m.—Programas varios.
12.00 (media noche).—Bailables.
1.30 a. m.—Termina la trasmisión.

W E A F
660 Kc. 454 M.

New York.
7.30 p. m.—Alice Joy, contralto.
7.45 p. m.—Comedia.
8.00 p. m.—Concierto.
8.30 p. m.—Serie Educativa.
9.00 p. m.—Cuarteto y orquesta.
9.30 p. m.—Soprano, tenor y orquesta.
10.00 p. m.—Bailables.
11.00 p. m.—Recital de canto.
11.15 p. m.—Programa de órgano.
11.30 p. m.—Rudy Vallee y su orquesta.
12.00 (media noche), canciones.
12.05 a. m.—Bailables.
1.00 a. m.—Termina la trasmisión.

W J Z
760 Kc. 394 M.

New York.
9.00 p. m.—Trasmisión del primer acto de la ópera The Jewess, por la Chicago Civic Opera Company, con Charles Hackett, tenor, Rosa Raisa, soprano, Chase Baromeo, barítono y otros valiosos elementos.

Esta noche a las 9.30 y todos los sábados
Sintonice a WEAF N.Y. (660 Kilociclos)
y disfrute el excelente programa ofrecido por el Club Nocturno VALSPAR
CASA VALSPAR
Esmaltes, -Lacas para autos - Pinturas etc
Neptuno 166 Tel. M-7410

El Arreglo de los Créditos a Corto Plazo a Alemania

PARIS, Francia, enero 8. Luis Mendoza y Cía.

La Banca local tiene entendido que dentro de una semana o diez días se hará en Berlín un arreglo para prorrogar por un año los créditos a corto plazo hoy en pie en Alemania.

HOY PRADO
30—40— Y —20
3½ A 11½
Compañía de Comedia de Julio Villarreal
"Los Incasables"
(Muñoz Seca)
Maridos de Fiesta
Dorothy Mackaill

LOS HACENDADOS VAN A TRATAR HOY DEL PROYECTO DE LEY SOBRE ALCOHOLES

A las nueve de la mañana de hoy se reunirán en la Corporación Exportadora de Azúcar los hacendados interesados en el estudio de la proposición de ley alcoholera del doctor Clemente Vázquez Bello.

El señor Goitisolo, presidente de la comisión encargada de redactar un informe detallado y documentado sobre dicho proyecto, hará conocer en la referida reunión el resultado de sus investigaciones.

Se espera que, después de el acto que se va a celebrar esta mañana, la Corporación Exportadora y el Instituto Azucarero iniciarán una campaña en favor de la aprobación de dicha ley, aconsejando con las modificaciones oportunas.

FUERTE-ENGORDA
OXOIDE
1 copa de 100 c.c. = ½ lb. CARNE FRESCA
Alimenta sin cansar su ESTOMAGO
Sabroso - Aromático
TOMA LEGITIMO OXOIDE
Varias veces al día
Jugo carne de 97% Extracto concentrado al 25%
PREPARADO POR
DROGUERIA "SARRÁ"
LA MAYOR
Sólo una muestra a cada persona, mediante la presentación de TRES PERIODICOS COMPLETOS en la Droguería Sarrá.

CUBA: «LA LEY DEL HAREM»

Hoy, matinée a la una y función a las 8.15, con comedia, revista, «La ley del harem», de Mojica en español y «El temerario», de George O-Brien. A las cinco, revista, «El temerario» y «La ley del harem». Mañana, «El atrevido», de Eddie Quillan y otras cintas que se anunciarán.

OLIMPIC: «LO MEJOR ES REIR». En Español

A las 5.15 y 9.15, «Lo mejor es reír», en español, por Imperio Argentina. A las 8.15, «Alas», por Clara Bow. Mañana, «Bailen, tontos, bailen», por Joan Crawford y «La señorita de Chicago», de Charles Chasse, en español.

LIRA: «ENTRE CASADOS». «DIVORCIADA'

Nuevos precios desde hoy: por la noche, 10 centavos damas y niños, 20 centavos caballeros. Matinée, 10 centavos solo. Se exhiben «Entre casados», de Adolfo Menjou y «La divorciada», de Norma Shearer. El dueño de «Lira», hombre a quien «todo se lo regalan», ha pintado nuevamente el teatro, embelleciéndolo, poniendo cortina nueva.

UNIVERSAL: «HUERFANITA». «TARZAN EL TIGRE»

Hoy se exhibe la serie completa «Tarzán el Tigre», en 15 episodios. «La huerfanita», de Janet Gayonr y episodio 10, de «Los héroes de las llamas». Damas y niños, 5 centavos; caballeros, 10 centavos. Mañana, «Tabú» y «El yate de Cupido.»

LARA: «HUERFANITA». «MOJICA EN LA HABANA»

Hoy, estreno de la revista «Mojica en la Habana», «La huerfanita», de Janet Gayner y «Agrio como el limón», de El Brendel. 10 centavos matinée; por la noche, 20 caballeros, 10 damas y niños. Mañana, el mismo programa.

M.E.C.D. 2016

CREO-TERPINA

CUANDO VD. se haya pasado la noche tosiendo sin cesar, pruebe un frasco de la CREO-TERPINA Wampole. Facilita y desinfecta la expectoración, calma la irritación de las mucosas y alivia la angustia dolorosa del asma, la tos ferina y las demás toses espasmódicas. Calma la tos y la fiebre de las inflamaciones catarrales agudas, la grippe, el romadizo y los catarros bronquiales. Es un expectorante tónico y reconstituyente que *estimula el apetito, hace aumentar de peso*, y vigoriza al paciente. En la tisis, la bronquitis aguda o crónica y los catarros bronquiales de los ancianos, contiene la tos y facilita la expectoración *sin nausear al paciente ni descomponerle el estómago.*

WAMPOLE

PARA ELLOS Y PARA ELLAS
CONSULTORIO
Por la Doctora Herminia Planas

CANCION DE ANGELES

Cuando yo me muera, me muera (de noche,
cuando yo me case, me case de día;
los ángeles blancos tirarán del co- (che,
tirarán del coche de la novia mía.

Cuando yo me case, me case de día,
cuando yo me muera, me muera de (noche,
los ángeles blancos tirarán del co- (che
que va por la calle más angosta y (fría.

Los ángeles negros, negros en la (noche,
quebrarán sus alas en la gloria mía.

Rafael Jijena SANCHEZ.

* * *

Dra. Herminia Planas,
DIARIO DE LA MARINA.
Prado 103.
Habana.

A esta dirección deberá remitirse cualquier asunto relacionado con este consultorio: «Para Ellos y Para Ellas». (No respondiendo que sufra extravío la Correspondencia remitida a otra dirección).

* * *

«UNA DESENCANTADA»:

No deje de cuidarse.

En muchos casos las enfermedades en sí no son graves, pero el no atenderlas dan por resultado el estado en que se encuentra.

Desde luego, mi parecer es que la alimentación debe ser por unos días ligera y, a la vez suspenda el café y sustitúyalo por la manzanilla «Ma-Oui».

De Agustín Reyes.

Esto resulta un sudorífico agradable. Espero que pronto desaparecerán los décimos de fiebre.

Le agradezco sus frases de cariño y deseo un año de prosperidad.

* * *

PENSAMIENTOS:

Alfredo de Vigny, dice:

No he hallado un solo hombre en el cual no tuviera algo que aprender.

* * *

MODAS DE PARIS:

Las medias de malla, ya sean de lana, seda o algodón, están en furor.

Se usan para el diario, deportes y para noche.

Cambian de estilo como los vestidos y sombreros. Hoy voy a hablarles de una creación moteada.

Según sea el material de la media, varía el moteado y sirve para distintas ocasiones. Para deportes, las medias de amplia malla, son de colores obscuros con pequeña mota de color más claro.

Son muy elegantes.

Una media de malla marrón con motas beige se ve muy bien con su conjunto marrón, o verde y chartreuse con su traje para golf verde.

Las medias de lisle son para el diario, calle, etc., de malla mediana con motas planas del mismo color y más separadas.

Y para la noche, en seda, las motas son de lentejuelas.

Un efecto lindísimo.

* * *

TEATRO NACIONAL:

La Empresa del gran Teatro Nacional, acordó cambiar el programa de sus funciones, por lo que hoy tendremos tarde y noche, la pareja Clarise y Christian, que actuarán en un conjunto de revistas artísticas.

Otros números muy atractivos del programa, serán las canzonetistas Elba del Villar, la bailarina Granito de Sal y números de baile por Oscar Rabdill.

Vuelve a la pantalla la película «La Ley del Harem», de José Mojica.

PENSAMIENTOS:

Fácilmente olvidamos nuestras faltas cuando nadie las sabe más que nosotros mismos.

La Rochefoucauld.

* * *

BEBITA M. ALVAREZ:
Marianao).

Como sus preguntas son varias, espero mande sobre franqueado y la dirección escrita. Recuerde todos los puntos a tratar y también el importe del presente que desea.

Con mucho gusto lo haré pasar a la casa donde los tienen para que directamente se lo envíen.

* * *

MARGOT: (Habana).

Solamente un cake es al que se le colocan las velitas. Prefiriendo el mayor y cubierto de tono blanco, en merengue, en crema, etc.

Felicidades.

* * *

SECRETOS DE TOCADOR

CUIDADO DE LOS PARPADOS:

El calor, el polvo, el viento, etc., causan a menudo irritación en los párpados, siendo perjudicial lavarlos con agua fría, por ser una imprudencia que puede ocasionar graves resultados.

Es necesario, por el contrario, lavarlos con agua hervida caliente.

Es muy bueno hacer este lavado con una decoacción de flor de saúco, repitiendo el tratamieneto mañana y tarde.

A falta de flores de saúco, se pueden emplar hojas de nogal o de manzanilla.

Para embellecer las pestañas, puede emplearse la grasa «Greta». Es un producto completamente inofensivo y a la vez de alto poder atractivo para los ojos.

Desde el primer momento de usarlo.

Pudiéramos decir, instantáneamente cambia el aspecto de la mirada y hasta del conjunto del rostro.

Puede pedirse al Telf. X-3209.

Apartado 2183.

Para el interior, Sr. José del Mazo.

* * *

LOLA: (Matanzas).

Una simpática y atractiva señorita matancera, desea cambiar correspondencia con un joven cubano o español, mayor de treinta años.

Esta señorita escribe con magnífica letra, buena expresión y estilo. No dudo que la persona que cambie con ella correspondencia, lo haga por mucho tiempo, por hacerse interesante sus narraciones...

Desea guardar la incógnita.

Por el momento.

La otra señorita que hacía la misma súplica, ha vuelto a suspender su intención por no poder atender la correspondencia, ya que al mismo tiempo es socia de un club extranjero, que le ocupa su tiempo.

Gracias.

* * *

ENCAJE Y BORDADO:

Los manteles todos de encaje no se le ponen iniciales. No hay sitio para las letras. Alternarían la belleza del patrón.

Los manteles con pequeños centros de tela y anchos bordes de encaje, pueden marcarse o no, según se prefiera.

La inicial puede hacerse en un pequeño óvalo, cuadrado o en forma de rombo, en el mismo encaje y colocado en una esquina, cortando la tela de debajo.

También puede bordarde una bella inicial o monograma en la tela.

* * *

COLOCACION DE INICIALES:

Nunca debe pontrse la marca exactamente en el centro de un mantel o tapete.

cualquier cosa que se coloque en la mesa para adornar, la oculta y destruye la belleza.

También si son letras en realce, las cosas que se pongan sobre ellas no estarán firmes.

Por esta razón debe evitarse colocar la marca en el sitio donde van los platos. En un paño de damasco sencillo en el cual la belleza consiste en el dibujo, un monograma bordado o iniciales le adornan más.

La marca debe colocarse de modo que quede en la superficie de la mesa.

* * *

PARA LAS SERVILLETAS:

Las servilletas se marcan de modo que luego de dobladas en la forma usual, la marca se vea?

Los medallones se dejan a veces limpios en el centro para colocar en él las iniciales.

Donde el encaje o bordado es más pronunciado en las servilletas, las marcas se colocan sobre él en una esquina de la tela.

* * *

J. FERNANDEZ:

Muchas gracias por la poesía. La remitiré en seguida y también la aclaración oportuna que sobre ella hace.

Una magnífica copia.

Muy bien presentada.

* * *

DE INTERES ARA LAS NOVIAS:

Una señora que posee un velo de novia muy bueno, elegante y nuevo, desea alquilarlo a alguna de las novias que por distintas causas, prefieren no comprarlo.

Precio módico y toda clase de garantía de que se trata de una prenda exquisita.

* * *

«DESOCUPADO»:

Cuando el aceite se enmohezca, el remedio es muy fácil.

Frótese fuertemente con una cebolla, déjese así por un día, y al siguiente se lava, quedando perfectamente.

* * *

ENCARNACION MENDEZ:

En muchos casos prefieren alquilas los trajes y pelucas, pero si lo desea y tiene tiempo, siga estas indicaciones.

Para obtener cabellos blancos para postizos, se empapan en una solución de sulfito de sosa y después en ácido clorhídrico diluído. Para este efecto conviene tomar cabellos rubios.

También se obtienen buenos resultados con la simple exposición a un aire muy húmedo y al sol, o también azufrando muchas veces seguidas los cabellos húmedos.

Lo que hay que hace ante todo es desengrasarlos con ligeros baños de jabón y a baja temperatura.

Use El Mejor

El Jabón Sulfuroso de Glenn contiene 33⅓% de azufre puro; mantiene la piel suave, blanda y blanca. Limpia el cutis de barros y erupciones. Excelente para las quemaduras y picazón. Para el tocador, baño y lavado de cabeza.

En todas las Droguerías

Jabon Sulfuroso de Glenn

Tintura Hill Para el Cabello y La Barba Negra o Castaño 50c

The Century National Chemical Co.
Successors to
The Charles N. Crittenton Co.
86 Warren Street, New York City

Malt-Oleol

Glicerofosfatado de M. Bouvet - Paris

Providencia

de los niños débiles
de los adultos fatigados
de los ancianos deprimidos
y de los convalecientes

De Venta en todas las Farmacias

†

E. P. D.

LA SEÑORA

CARMEN PULIDO VDA. DE SANTANA

HA FALLECIDO

Después de recibir los Santos Sacramentos y la Bendición Papal

Y dispuesto su entierro para hoy, sábado, a las cuatro p. m., los que suscriben, en su nombre y en el de los demás familiares, ruegan a las personas de su amistad se sirvan encomendar su alma a Dios y acompañar el cadáver desde la casa mortuoria, Ayestarán 18, altos, hasta el Cementerio de Colón; favor que agradecerán eternamente.

Habana, enero 9 de 1932.

Antonio Pulido Segura (padre); Antonia, Juan, Antonio, Fernando, Agustín y Teresa, hermanos (ausentes); hijos José Santana (ausente); Flora Santana de Martín; hijos políticos Eulalio Martín, Juan Pérez y Juana Santana de Santana; nietos Antonio, Armando y Adelina Pérez de Rodríguez; Modesta Martín de Navarro; Evangelina, Eduvigis, Francisca, Carmen y Eulalio Martín Santana; nietos políticos Antonio Rodríguez y Casimiro Navarro.

NO SE REPARTEN ESQUELAS

HABANERAS

(Viene de la Pág. CINCO)

MARTA PULIDO

PETICION DE MANO

Agradable noticia.
Que no demoraré en dar.
Ha sido pedida la mano de la señorita Marta Pulido y Acosta, tan graciosa, tan bonita, por el señor Manuel Fornaris Benítez.
El novio, joven correcto y distinguido, es secretario particular del Cónsul General de Holanda en la Habana.
Marta y Manuel.
Reciban mi felicitación.

EL ALMUERZO DE HOY

Del día.
Un gran almuerzo.
Lo ofrece en el hotel **Roma** la Rama Humanitaria del Sunshine de Cuba celebrando sus veintitrés años de labor, y también como homenaje a Mrs:. Margery Brown, la intrépida aviadora que nos visita y que ostenta un alto cargo en el seno de dicha sociedad caritativa en la central de Nueva York.
Numerosos los invitados
Pasan de cien.
Ocuparán larga mesa cuya decoración floral, en amarillo y blanco, será obra de **El Clavel**, el gran jardín nacional de los hermanos Armand.
Otro de los festejos dispuestos en honor de Mrs. Brown se efectuará mañana.
Una merianda.
En Villa Sol.

EN LA CLINICA FORTUN SOUZA

Operación difícil.
De apendicitis.
Practicada fué ayer a una joven y gentilísima dama, Esperancita de Cárdenas, la bella esposa del diligente y entendido caballero Miguel A. Suárez.
La sufrió en la Clínica Fortún Souza de manos del eminente doctor Gonzalo E. Aróstegui.
Larga operación.
De dos horas.
Presenciada fué por los distinguidos doctores Jorge R. Muñiz y Eduardo J. Eléizegui.
Pasó bien el día.
Sin la menor alteración.

HERALDO DE CUBA

En la tarde de hoy.
A las cuatro y media.
Se llevará a cabo en la casa del **Heraldo de Cuba**, calle de Manrique número 40, la inauguración de su sala de armas.
Acto interesante para el que invita, en su carácter de director de dicha sala, el comandante Ramón Fonts.
Se servirá un buffet.
Espléndido.
A cargo está de la casa de los Sucesores de Antonio Suárez.
Y de **El Fénix** el decorado.
De plantas y flores.

RETOUR

Zoila María Osés.
Encantadora señorita.
Después de más de dos años de residencia en los Estados Unidos acaba de regresar a la Habana.
Muchos sus amigos y sus admiradores que se alegrarán de saber que está nuevamente entre nosotros.
Reciba mi saludo.
De cariñosa bienvenida.

HOTEL ALMENDARES

Noches de los sábados.
Siempre tan favorecidas.
Habrá hoy en el aristocrático hotel Almendares, donde se encuentran alojados distinguidos huéspedes, gran concurrencia.
En su doble aspecto de la comida y el baile se desenvolverá la fiesta.
Mañana **te-dance**, la tradicional fiesta dominical, que después de las carreras es el punto de reunión de la sociedad elegante.
Magnífico será el **te** de mañana.
Con la Orquesta de los Palau.

CARMITA GOMEZ MENA

Operada.
En circunstancias especiales.
Bajo los efectos de un grave ataque apendicular sufrió ayer la intervención quirúrgica la señorita Carmen Gómez Mena y Vivanco.
Practicada fué por el doctor Rafael Nogueira el gran Nogeira, siguiendo el diagnóstico del médico de cabecera, el joven y distinguido doctor Manuel Galainena.
Operación que se llevó a cabo en la renombrada Clínica de Bustamante.
Un caso urgente.
Apuradísimo.

TENNIS

Fiesta por la tarde.
Y por la noche.
La habrá en el **Vedado Tennis Club** hoy, dando comienzo la primera a las dos con un match de base ball entre dos novenas, formadas por señoritas.
Por la noche, a las nueve, se adjudicarán los premios a los campeones de bolos.
Se bailará.
Con la Orquesta de Le Batard

CASINO

Radiante de alegría.
Colmado de público.
Aparecerá así esta noche, como siempre los sábados, tradicionalmente, el gran Casino Nacional.
La notable pareja Fowler and Tamara, hará gala de su fino arte coreográfico y las dos orquestas, la de Fowler—neoyorquina—y la de Azpiazu—cubana—rivalizarán en los bailables.
Se servirá un **diner de luxe** a cinco pesos el cubierto.
Gran noche en el Casino.
De animación segura.

ALEGRIAS DE UN HOGAR

Un baby...
El primero de su unión.
Gozan de esa felicidad el joven Bernabé Varona Pupo, funcionario de nuestra Aduana, y su bella esposa Gloria Pardo Machado, sobrina del Honorable Presidente de la República.
Poseídos de inefable dicha besan al tierna hijito en quien se unían complacidísimos.
Todo les sonríe.
¡Enhorabuena!

SANS SOUCI

En animación completa.
La temporada de Sans Souci.
Noche tras noche es el flamante restaurant campestre el sitio obligado de reunión de una sociedad selecta y distinguida.
Alterna ésta con los elementos más brillantes del turismo.
Gran fiesta hoy.
Fiesta de los sábados.
Habrá un bonito **show**, bailará Paquita García y tocará la Orquesta de Pinelli.
Todos son atractivos.
Entre las bellezas del lugar.

JUVENIN

LO ULTIMO Y MAS PERFECTO PARA LAS CANAS

Quedan dos oportunidades

la VENTA DEL PESO

El sábado 9 y el lunes día 11 representan las dos últimas oportunidades de LA VENTA DEL PESO, que luego no se repetirá en muchos meses. Está incluído en ella todo lo que se necesita en el hogar, desde la canastilla del niño hasta el ajuar del caballero. Si necesita algo, aproveche las dos oportunidades que quedan.

Hay dos mil ofertas como las que siguen.

Ropa interior para Señoras

—Dos Bloomers o dos pantalones de jersey de tejido «irrompible», (gran artículo) con peto. Iguales tallas y colores que el primer lote. Valen cada uno $1.00. Ahora los dos . . . . . $ 1.00

Vestidos

—Dos vestidos de excelente sarga color entero con adornos constrastantes. Colores vino, marrón, prusia, gris claro, gris oscuro y fresa. Tallas del 36 al 42. Los dos por . . . . . $ 1.00

Sweaters para Señoras

—Sweaters de magnífica calidad y mucho abrigo. Abiertos y con cinturón de la misma tela. Colores rojo, prusia, verde, negro, anaranjado y beig. Tallas del 36 al 42. A . . . . . $ 1.00

Sección de Niños

—Dos sweaters magníficos de mucho abrigo, en verde, beig, prusia y vino. Tallas de 4 a 14 años. Valen 75 cvts. uno. Ahora los dos . . . . . $ 1.00

Fajas y Ajustadores

—Una faja de cutí brocado, en 17" de largo. Color rosa. Broches al frente y cordones en la espalda. Tallas del 25 al 36. Son de $1.50 a . . . . . $ 1.00

Frazadas

—Una frazada cruda 140 x 190, ¾ camera y una toalla de felpa de franja, por . . . $ 1.00

Carteras

—Una bonita cartera de magnífica calidad con cierres de metal y pasta y con forro de gamuza. Estilos y colores de última novedad, por . . . . . $ 1.00

Toallas

—Cinco toallas de felpa triple rizo, fondo color . . . . . $ 1.00

Ropa de Cama

—Una sábana de warandol Ideal, camera, blanca, con dobladillo color, alta novedad, por . . . . . $ 1.00

—Tres cuadrantes de warandol especial, blancos, tamaño 60 x 60 por . . . . . $ 1.00

—Cuatro fundas de warandol Imperial, cameras, por . . . . . $ 1.00

Mantelería

—Dos manteles de granité «Aristocrat», cuadros punzó y azul, por . . . . . $ 1.00

Medias de Señora

—Un par de medias de seda pura, pie frances, por . . . . . $ 1.00

Calcetines para Niños

—Diez pares de calcetines de color, o blanco, con lindo puño de fantasía, por . . $ 1.00

Departamento de Caballeros

—Una camisa de batista suiza, estampada, cuello pegado o suelto . . . . . $ 1.00

—Una camiseta y un calzoncillo de seda irrompible, por . . . . . $ 1.00

La Isla de Cuba

Máximo Gómez 55 y 57

EN EL HOTEL NACIONAL

Un **te-dance** hoy.
En el hotel Nacional.
Lo ofrece la nueva Directiva de la Asociación de Antiguas Alumnas de María Teresa Comellas.
Directiva que se encuentra constituída en la forma que doy a continuación:
Presidenta: Nena Berriz de Le[illegible]. Vice: Mariana Marcoleta de Rodríguez. Secretaria: Eloisa Oliva Ortega. Vice; María Yñiguez Brito Tesorera: Sara del Prado Vda de Leyva. Vice; Alice Dana de Piñ[illegible]. Vocales Nena Rodríguez de Gómez. Hortensia Gómez Terga, Conchita Unlanne de Aragón. Delia Ruiz Comellas, Beatriz Castro de Navarrete. Laura Mauri.
Primera fiesta de esta clase que celebra la simpática Asociación de referencia.
Tocará la Orquesta de los Castro.
Insuperable.

LA BODA DE HOY

Otra boda más.
Entre las de hoy.
Es la de la interesante y bella señorita María Marín Morales y el correcto joven José Angel Falcón.
Serán apadrinados por la señora Mercedes Morales de Marín y el señor Jesús Marín y Morales, madre y hermano de la encantadora desposada.
Desde **El Fénix**, el renombrado jardín, como un regalo de la distinguida dama Leonor Romero de Carballo, llegará a manos de novia el bouquet nupcial.
Un lindo modelo.
De la colección de invierno.

Recuerde que Mañana se Juega la Lotería Nacional

Y QUE EN LA PLAZA DEL VAPOR SE VENDEN PREMIOS GRANDES TODOS LOS SORTEOS

CONCURRA HOY VISPERA DEL SORTEO A LA PLAZA DEL VAPOR QUE ENCONTRARA EL NUMERO DESEADO

Es el Centro de Mayor Venta de Billetes de Lotería

"EL VIZCAINO" *El decano de los tostaderos de café*

SUS MODERNAS MAQUINARIAS HACEN QUE ESTA CASA SEA LA PREFERIDA POR EL PUBLICO

EL VIZCAINO

RECIBIMOS SEMANALMENTE EL EXCELSO CAFE «EXCELSIOR» DE COLOMBIA. Y EL FAMOSO PUERTO RICO: ASI COMO EL MEJOR CAFE CRIOLLO DE GUANTANAMO Y LOMAS DE TRINIDAD

En precios y calidad nadie compite con «EL VIZCAINO»

Teléfono A-3642

Monserrate número 117-Habana

MOJICA DE TEMPORADA

José Mojica.
El gran tenor mexicano.
Después de sus repetidos éxitos en esta capital ha ido a disfrutar de la deliciosa tranquilidad de San Miguel de los Baños.
Allí, en el suntuoso Gran Hotel, se encuentra el artista de temporada.
Está con su secretario.
Y con el pianista Sandors.
Encantado con las bellezas del lugar goza de su estancia en el hotel lleno de halagos y de satisfacciones.
Numerosas las excursiones que realiza, ora a pie, ora a caballo.
Todo lo recorre.
Prendado de sus bellezas.
Después de sus horas de descanso en el famoso balneario emprenderá su jira artística el gran Mojica.
Siga feliz.
En la más dulce paz.

SERENATA

En la noche de hoy.
Una serenata.
Le será ofrecida al querido maestro Guillermo M. Tomás, director de la Banda del Distrito Central, con motivo de ser las vísperas de su onomástico.
En su casa de la calle de Unión número 6, entre Libertad y Johnson, en el Reparto Suárez Suárez.
Concurrirá la nueva Banda.
La de la Policía.

Enrique FONTANILLS

AQUARIUM

HERMANAS MASNATA

Línea 106 entre 4 y 6, Vedado

Teléfono F-6796

Ofrecemos magníficos peces de pelea a precios reducidísimos en los tonos verde esmeralda, azul intenso, (Cornflower blue) y rojo. Platys rojos como sangre, de la mejor calidad que se han recibido. Arena para aquario, piedras especiales para prevenir las enfermedades de los peces. Aquarios, plantas de agua y alimento de peces de todas clases.

No deje de ver nuestra exhibición. Abierto todos los días de 9 A. M. a 7 P. M.

También los Domingos todo el día.

1001 1d-9 En.

ANUNCIESE EN EL Diario de la Marina

M.E.C.D. 2016

TRADUCCIONES DE SEPULVEDA

La Arquitectura Racionalista

II

(Por Margherita G. Sarfatti)

SE DICE: Nosotros nacemos, amamos, odiamos y morimos como nuestros padres. Por lo tanto, nuestra vida es igual a la de nuestros antecesores.

¡Error! La forma de estos mismos acontecimientos elementales es hoy bien diversa de lo que era ayer, aun cuando los movimientos sentimentales del dolor y de la alegría—esto es, de la conservación de la vida—sean en el fondo los mismos. Pero el arte no es filosofía pura. Por esto la diversidad de las formas de la vida tiene una profunda influencia sobre las formas del arte. Se nace en ambientes diversos a aquellos de otras épocas: por ejemplo, en una clínica, y con la ayuda del cloroformo; se muere más tarde, menos y en modo diverso: por ejemplo, corriendo a ciento cincuenta kilómetros por hora, en vez de morir de lepra. Y no se trata aquí del ambiguo y viejo mito del progreso. Es muy dudoso que nosotros, la brava turba democrática del 1900, seamos superiores a la Grecia de Platón, a la Palestina de Jesús, a la Roma de Augusto, a la Florencia de Miguel Angel, a la Inglaterra de Elizabeth y Shakespeare, o a la Francia de Luis XIV y de Moliere. Pero lo que sí es verdad es que somos distintos; y esas edades, diversas entre sí, se manifestaron en formas de artes distintas unas de otras. Y nuestra edad es todavía mucho más diferente a todas las que la precedieron, y debe manifestarse en forma diversa también. ¿Cómo se puede pretender que un planeta compuesto de seis continentes en vez de tres, y de miles de millones, en vez de millones de habitantes, que forman una humanidad infinitamente vasta y populosa que se intercomunica con inaudita frecuencia y rapidez de métodos, no sea también distinta en las formas artísticas de su civilización?

La máquina no es sólo un instrumento material; es un producto del espíritu y como tal tiene legítima influencia sobre el espíritu. De la rueda al engranaje, del motor a la hélice, la máquina es una forma de la evolución de nuestra especie, una arma de ofensa y de defensa en la lucha por la conservación y propagación, lo mismo que los fuertes remos del águila y el largo cuello de la jirafa: efectos evolutivos de la función sobre el órgano. Pero los medios de ofensa y de defensa orgánica escogidos por el hombre son sustituibles entre sí y ajenos a su persona física; por esto no todos los hombres tienen la fortaleza moral ni la mentalidad adecuada a éstas nuevas formas de evolución.

Pero el artista, que tiene una sensibilidad dúctil y pronta no puede dejar de sentir la influencia, espiritual, inclusive, de ésta continua forma de evolución de la especie que es la invención científica y mecánica, con todas sus nuevas posibilidades, con todos sus nuevos horizontes implícitos en la conquista del espacio y del tiempo en los mundos del infinitamente pequeño y del infinitamente vasto, del electrón al astro, del microbio al espectro solar, del fondo del océano al vértice de la estratósfera.

Hemos tenido más novedades en las manifestaciones exteriores de la vida humana en los últimos quince decenios que en los cincuenta mil años precedentes. Y quereis que el Arte, propiamente el Arte, no tenga esto en cuenta? Y entre todas las artes, la más contingente de todas, la arquitectura, que es la más social y política, la más vecina de todas a las necesidades de la vida? El ánimo y el ojo inevitablemente piden a la casa donde vivimos y al templo donde oramos que reflejen en sus líneas fundamentales los conceptos fundamentales de nuestra civilización; la pasión moderna por la limpieza, el aire, la luz y la higiene; los hábitos de precisión, de comodidad y de rapidez, y esa correspondencia veloz, evidente y directa de los medios al fin a que nos ha avezado la precisión de los instrumentos mecánicos de transporte, de guerra, de placer y de trabajo: el aeroplano, el torpedo, el radio y el microscopio. El arte puede ir más allá de todo esto, pero no puede prescindir de ello, pues son las bases necesarias de las cuales debe partir si quiere ser una cosa viva y vital, esto es, arte verdadero.

La reacción ha surgido en forma de arquitectura modernísima que en la Europa Central y en Italia se denomina racionalista, y que en los países escandinavos la llaman con mucha más precisión «funcionalista». Con la palabra «racionalista» se trata de designar la racionalidad de los medios empleados para un determinado fin, y principalmente la racionalidad de los materiales empleados. Pero la palabra se presta a equívocos, y de hecho algunos han acusado al racionalismo de querer hacer arte con las simples ecuaciones aritméticas, como si el arte pudiera consistir en la esquemática fórmula del dos y dos son cuatro. Esto no es más que un nombre, una bandera, con un significado propio que trasciende a su origen etimológico y lo sobrepasa; por lo tanto es vana pretensión criticar la obra a base de la raíz de una palabra. La arquitectura moderna nace de las funciones que debe desempeñar; se forma, evoluciona, se desarrolla y existe en correspondencia a las funciones que la han creado.

La arquitectura aun para ser bella, o, sobre todo para ser bella, «debe ser» utilitaria: debe responder a las funciones de que surge. La belleza comienza, desde luego, donde termina el estrecho hecho utilitario material, donde éste se convierte espíritu. Donde el espíritu, habiéndolo comprendido con sinceridad íntima y profunda, lo acepta y lo glorifica transportándolo a un plano superior donde cesa de ser material y casual, para hacerse necesario y definitivo.

Milán, Italia, 1931.

POLITICA

ALMUERZO EN LA FINCA DEL GENERAL GUAS

El General Carlos Guas, soldado de la Patria y político de inmensa popularidad, siempre mantenida, en la provincia habanera, reunirá el próximo domingo, en su finca de San Antonio de los Baños, en ágape cordial, a los repórters encargados de la información de Palacio y a los de los sectores políticos de los periódicos.

Invitados amablemente a ese almuerzo, agradecemos al Gral. Guas esa nueva gentileza.

EL «PARTIDO PROGRESISTA» EN SAN ANTONIO DE LAS VEGAS

Para el próximo domingo a las cuatro y media de la tarde en la Sociedad de Vaqueros se ha citado al Comité Ejecutivo Municipal del «Partido Progresista» en San Antonio de las Vegas, el cual a su vez ha invitado al Comité Ejecutivo Nacional a fin de darle cuenta de la labor realizada en el término y hacerle entrega de las seiscientas cincuenta firmas o adhesiones recogidas en ese término.

Hasta este momento ninguno de los partidos existentes cuenta con ese número de afiliados y no obstante ello el señor Olallo Martínez, presidente de la Comisión de propaganda se propone intensificar la campaña hasta acabar pues aspira a que en San Antonio de las Vegas no haya más que progresistas.

FIRMAS APOCRIFAS

SANTA CLARA, enero 8.

Adriano Ortega y José A. Rodríguez, presidente y secretario de actas del Comité Ejecutivo del Partido Conservador han presentado una denuncia por haber sido falsificadas sus firmas en el libro de actas de las mesas de inscripciones.

Se ha dado cuenta a la Fiscalía de la Audiencia.

Corresponsal.

MANIFIESTO DE CAPESTANY

REMEDIOS, enero 8.

Acabo de entrevistar al doctor Capestany, subsecretario de Justicia quien dice que mañana lanzará un manifiesto «En el que diré como expreso ahora que como por ministerio de la ley los partidos políticos tienen que reorganizarse, el Partido Liberal se apresta a la lucha, y que siendo democrático no puede sin traicionar sus principios que darle calor a todas las aspiraciones y como jefe que soy en unión del doctor Wolter del Río, que preside hoy el Ejecutivo ni él ni yo tenemos candidatos a la alcaldía ni damos calor a aspiración alguna no teniendo por tanto candidatos delegados a las asambleas, pues consideramos que todos tienen los mismos derechos, siendo objeto principal que la reorganización resulte el producto de la verdad electoral y aspiro tan solo a dirigir mi Partido conduciéndolo como siempre por senderos de triunfos.

Corresponsal.

ANTONIO BENITEZ NO PACTA NI SE RETIRA

El doctor Antonio Benítez, viejo liberal del barrio del Cerro, desea hacer constar ante sus amigos y correligionarios que no es cierto como se ha venido asegurando, que haya retirado su aspiración a la presidencia del Comité Liberal del Cerro, que sigue manteniendo firmemente. Y agrega que carece de todo fundamento la especie echada a volar de que se halle en pactos políticos con algunas personas a base de su sacrificio como candidato.

EN SAGUA TRIUNFAN LOS LIBERALES

SAGUA LA GRANDE, enero 8.

Hasta el día seis, según datos que me facilita el Alcalde Municipal hay los siguientes afiliados a los distintos partidos políticos: Liberales 983; Conservadores 377. Populares 114. La reorganización e inscripciones se desenvuelven dentro del mayor orden.

Corresponsal.

LLEGA EL DR. RODRIGUEZ BARAHONA A CAMAGUEY

CAMAGUEY, enero 8. El doctor Victoriano Rodríguez Barahona, Secretario de Sanidad y Beneficencia, acompañado de su secretario y futuro consejero señor Antonio Pérez y del auxiliar de éste Teodoro Núñez, llegaron a las once de la mañana a la estación del Ferrocarril dispensándosele un cariñoso recibimiento por numerosos amigos.

Después se dirigió al Hotel Camagüey, recibiendo allí las visitas oficiales e interesóse por conocer la enfermedad del coronel Rangel, a quien fué a visitar al Cuartel Monteagudo, habiéndole encontrado bastante mejorado de la dolencia que lo retuvo en cama.

Volvió más tarde al Hotel, donde recibió numerosas comisiones políticas, amigos y correligionarios.

El doctor Barahona conferenció después con Humberto Rodríguez, Alcalde Municipal de esta ciudad.

Inmediatamente se dirigió a las oficinas de la Alcaldía, donde los liberales le esperaban por haberlo invitado expresamente. Visitó el cuerpo de bomberos, siendo atendido por el jefe de dicho cuerpo José García Barroso, quien le ofreció café y tabaco.

En el Círculo Liberal, que también visitó, departió con muchos amigos y correligionarios sobre los trabajos de las inscripciones que se venían haciendo y de la reorganización que se llevará a cabo.

Del Círculo salió para realizar otras visitas, a las oficinas de la Jefatura Local de Sanidad y otros departamentos.

ACUSACIONES CONTRA LA POLICIA DEL TERMINO DE REGLA

Fué presentada al Tribunal Superior Electoral, a la Secretaría de Gobernación y a la Junta Provincial Electoral una denuncia firmada por más de doscientos afiliados al Partido Liberal en Regla, contra la Policía Municipal de ese Término que es acusada por los partidarios del aspirante a la Alcaldía señor Ramón Pérez Oller de coacciones, amenazas y otros delitos Dicen los denunciantes que con el objeto de hacer nulas las aspiraciones del señor Pérez Oller a la primera magistratura municipal la Policía de la municipalidad, inspirada por el señor Fernando Bosch, actual Alcalde, se vale de todos los medios para obstaculizar las inscripciones de sus partidarios

TRIBUNAL SUPERIOR ELECTORAL

Contra el Jefe de Sanidad de Jaruco.

En la sesión de ayer este Organismo conoció de la denuncia que Juan Acosta y otros vecinos de Jaruco hacen contra el Jefe Local de Sanidad, quien, según ellos, defendiendo a un candidato a la Alcaldía está ejerciendo coacción y prevaricando a la vez, con los elementos campesinos que desconocen sus derechos y que en igual sentido lo hace el Inspector de Sanidad Andres Alcalde y el Policía Enrique Marrero. La denuncia fué remitida a la Junta Provincial habanera para que lo ponga en conocimiento del Juzgado competente.

INTENTAN DISPARAR SUS ARMAS

También conoció el Tribunal del escrito de Rafael Fariñas Rojas miembro de la Comisión de Inscripción del Partido Liberal de Luyano, dando cuenta de haber tenido noticias de que un grupo de individuos dirigidos por los hermanos Oscar, Fernando y Carlos Ledón, Iglesias, residentes en Teresa Blanco, Reparto Asunción, intentan o tienen el propósito de hacer disparos de armas de fuego contra los que se encuentren en el interior del local al reanudarse la inscripción en la noche anterior. El tribunal remitió el escrito a la Junta Provincial para que dé cuenta al Juzgado

LOS CONSERVADORES DE PUENTES GRANDES

El secretario de la municipalidad de la Habana remitió el escrito presentado por Francisco Duany Mendez, con motivo de la dualidad de las comisiones electorales para las afiliaciones del Partido Conservador en el barrio de Puentes Grandes pues el señor Federico Casariego convoca a los electores para Primelles dos y el señor Miguel Albarrán lo hace para Cerro 620, estimándose incompetente la Municipal para resolver.

El Tribunal acordó que mientras no se anule por medio de los recursos legales o se declare falsa por los Tribunales de Justicia la presunción legal ampara la expedida por el Secretario, en cumplimiento de los deberes impuestos por los estatutos del Partido.

Las DEFUNCIONES OCURRIDAS AYER EN LA HABANA

HASTA LAS 4 P. M.

Rosario Geli García, raza negra, 82 años, Avenida México 38, cardio esclerosis.

Félix Cárdenas Cartaya, raza negra, 84 años, J. Delgado 96, miocarditis.

Silvestre Gómez, raza negra, 7 días, Bellavista 26, enteritis.

Pedro Alvarez Calonger, raza blanca, 59 años, Hospital Municipal, tumor del mediastino.

Julián Martínez, raza mestiza, 2 años, Enamorados 25, bronquitis aguda.

José Alende Fontao, raza b, 60 años, Quinta Dependientes, suicidio por instrumento cortante.

Irene Chapotel, raza negra, 57 años, Cerro 472, arterio esclerosis.

Lorenzo O-Farrill, raza negra, 90 años, Cerro 472, arterio esclerosis.

Juan Mendinueta Torres, raza mestiza, 54 años, Recreo 15, arterio esclerosis.

Eliezer Rosabal Hernández, raza mestiza, 24 años, Hospital Calixto García, tuberculosis pulmonar.

Antonio González Díaz, raza blanca, 37 años, Quinta Dependientes, diabetes insípida.

Fred Benedit, raza blanca, 49 años, Quinta Dependientes, hemorragia cerebral.

Fernando Gonzalo González, raza blanca, 40 años, San Pedro 22, suicidio por instrumento cortante.

Un desconocido, raza negra, 60 años, aguas de bahía, sumersión accidental.

Marcelino Pérez González, raza blanca, 34 años, Sanatorio La Esperanza, tuberculosis pulmonar.

Simón Díaz, raza blanca, 39 años, Sanatorio La Esperanza, tuberculosis pulmonar.

Carmen Urgellés González, raza blanca, 61 años, asilo G. Machado, bronquitis crónica.

Sixta Bolaños, raza negra, 72 años, Velasco 11, miocarditis crónica.

Sabina González, raza blanca, 9 días, Marina y Villanueva, ictero del recién nacido.

Francisco Fernández, raza blanca, Hospital Calixto García, enfermedad orgánica del corazón.

DENUNCIA DE HURTO

Denunció Hermenegildo Martínez Aracil, vecino de Amistad 44, que en su residencia le habían hurtado ropas y prendas que aprecia en cien pesos, sin que tuviera sospechas en persona alguna.

SE SUGIERE EL EMPLEO DEL CAFE SOBRANTE PARA ALIMENTO DE DESOCUPADOS

RIO DE JANEIRO, enero 8 (A. P.)— El periódico «Jornal do Brazil» sugiere hoy que en vez de quemarse los sobrantes de café, sean dedicados al alimento de los desempleados. Se puede hacer pan con un 25 por ciento de café sin tostar y el resto de trigo, siendo muy apetitoso, según dice el mismo diario.

NOTICIAS DE LA JUDICIAL

Manuel Alvarez Freyre, vecino de Obrapia 9, acusó a Antonio García, de haberse apropiado de la suma de 25 pesos, valor de una mercancía que le entregó para su venta en comisión.

DISPUSO DE LOS MUEBLES

Ignacio Navarrete y Navarrete, vigilante de la policía de Marianao y vecino de Luisa Quijano 31, fué acusado por su esposa Estela Talabera y Balbín, vecina de la calle de Atarés en Jesús del Monte, de haberle vendido todos los muebles, abandonándola.

DESAPARICION

Juana Rosa Durán Pedroso, con domicilio en Gálvez y Miramar, en Marianao, dió cuenta de la desaparición de su sobrina Berta María Oreste, que cuenta 21 años de edad, temiendo le haya ocurrido alguna desgracia.

Información Telegráfica del Interior de la Isla

POR NUESTROS CORRESPONSALES

SANTIAGO DE CUBA, enero 8—

EL INCENDIO DEL MERCADO

El doctor Río Balmaseda, Juez de Instrucción ha procesado hoy al árabe Elías Karauz, como autor del incendio del Mercado, excluyéndole de toda fianza. Karauz ingresó en el Vivac.

CORRESPONSAL

SE CELEBRARA EL JUICIO ORAL DE LA CAUSA 393

PINAR DEL RIO, enero 8.—DIARIO Habana. (Por telégrafo).

El día 13 próximo se celebrará en la Audiencia de esta ciudad el juicio oral de la causa 393 del Juzgado de Pinar del Río, que por publicación clandestina y conspiración para la sedición se ha seguido a los miembros del Directorio de la Escuela Normal de la ciudad de la Habana.

Denuncia

Juan Alberto Cano, vecino de Artemisa, ha denunciado que al ir a la bodega sita en Colón y Céspedes, en la mencionada villa, le sustrajeron una cartera y documentos valuados en 56 pesos.

El sargento del Ejército Ignacio Quevedo, vecino de Pinar del Río, también ha denunciado que José Segundo, agente cobrador de una Compañía que se dedica a la venta de automóviles, puesto de acuerdo con Luis Barba, presidente de la Compañía, le estafó sesenta y cuatro pesos importe de recibos pagados.

Sufrió lesiones graves

Eulalio Vázquez, vecino de Candelaria, sufrió lesiones graves en la región diafragmática al estar jugando a la pelota e intentar batear.

CORRESPONSAL.

NO HAN COBRADO AUN SUS HABERES DE OCTUBRE LOS MAESTROS CONSOLAREÑOS

CONSOLACION DEL SUR, enero 8. La situación de los maestros públicos del interior, según nos expresan muchos de ellos, es crítica actualmente, pués aún no han logrado cobrar sus haberes correspondientes al mes de octubre del año último, dándose el caso de que algunos, para trasladarse a las escuelas rurales que sirven, tienen que demandar de amigos préstamos para sufragar los gastos de sus respectivos pasajes y algunos establecimientos le han cerrado los créditos que tenían abiertos.

Se pide al Secretario de Instrucción Pública se interese por el pago de esos sufridos servidores del Estado.

PALOMA MENSAJERA

CAMAJUANI, enero 8.— DIARIO. En la calle Naya número 44 se encuentra una paloma mensajera que ostenta dos anillos en las patas, en los que están inscriptos este nombre: «Fernández,—Placetas».

Más INFORMACION DE LA ISLA en la Página CATORCE

Camisas finas . . . y baratas.

Una camisa no es barata, solamente, porque cueste poco dinero. Lo será, si costando poco dinero, es una camisa duradera y que en todo tiempo luzca como nueva.

En las camisas de EL ENCANTO se reunen ambas cosas:

cuestan poco dinero y siempre lucen como nuevas.

Las camisas que ilustramos están hechas con finas telas inglesas y francesas de la más alta calidad, de diseños y colores muy elegantes.

Confeccionadas en nuestros talleres, ello es garantía de hechura perfecta hasta en los menores detalles.

Departamento de Caballeros, Planta baja.

El Encanto

Los clientes del Interior Pueden solicitar estos artículos por conducto de nuestro Departamento Postal.

EL MEJOR REGALO PARA EL HOGAR

...es algo que interese a toda la familia

Ese "algo" que gusta a todos y que mantiene el interés durante todo el año, puede conseguirlo usted por muy poco dinero... Por sólo $5.00 al año o $2.50 cada seis meses recibirá en su casa la única revista en rotograbado que se edita en Cuba la que, además de una completa información gráfica nacional, y extranjera, contiene interesantes artículos de firmas prestigiosas, modas, arte, cuentos, novela, humorismo, deporte, en fin

todo lo que a todos pueda interesar

CORTE Y REMITA ESTE CUPON

SR. ADMOR. DE "ORBE" ZULUETA 36-B, HABANA.

Adjunto le envío la cantidad de..... importe de la suscripción por..... a esa revista, que espero me envíe a la dirección anotada al pie:

Nombre . . . . . .

. . . . . .

Calle y número . . . . . .

. . . . . .

Ciudad o Pueblo . . . . . .

. . . . . .

BARCOS QUE SE ESPERAN

ENERO 9

Cristóbal Colón, de Veracruz: Morro Castle, de Nueva York; Cuba, de Cayo Hueso

ENERO 10

Governor Cobb, de C. Hueso; Iroquois, de Miami; Lapland, de New York (excursionista).

Cortes y Retazos

Hoy es día de oferta especial y extraordinaria de Cortes y Retazos.

Entran en ella telas de la mayor novedad, tejidas según los colores y los dibujos de moda.

PRECIOS REDUCIDISIMOS.

Planta baja.

El Encanto

Guantes.

Ejamuza, carmelita y negro acabamos de recibir una preciosa colección de guantes. Esta prenda de tan lucido efecto, de tanto uso entre las damas elegantes, ha sido puesta a la venta dentro de los bajos precios que rigen para todos nuestros artículos.

Planta baja.

El Encanto

M.E.C.D. 2016

9A SECCION

Teléfonos:
Máquinas . A-3781
Dirección. M-4151
Admón. . M-7911
Sports . . M-7912
Clasificados A3333

DIARIO DE LA MARINA

Teléfonos:
Máquinas A-3781
Dirección. M-4151
Admón. . M-7911
Sports . . M-7912
Clasificados A3333

9A SECCION

AÑO CIEN — ACOGIDO A LA FRANQUICIA POSTAL — LA HABANA, SABADO, 9 DE ENERO DE 1932 — EL PERIODICO MAS ANTIGUO DE CUBA — PAGINA NUEVE

La España Actual

Un Alto en el Camino

Por León Ichaso

Ha salido, por ahora, el Gobierno español del gravísimo trance en que le había puesto el conflicto entre la demagogia y la Guardia Civil. Le salvó la vigorosa energía con que a pesar de las presiones y de las amenazas de la izquierda aun dentro del mismo Gabinete, su Presidente el señor Azaña defendió el orden y el principio de autoridad. En aquel "reto a muerte" lanzado por los azuzadores de las masas en su empeño de acabar con la Guardia Civil, para poder dominar a sus anchas, vencieron esta vez la ley, el sentido común, la justicia y el instinto de conservación nacional.

Los instigadores de esta agitación se habrán convencido de que no les conviene estirar la cuerda violentamente ni pretender someter al pueblo español con imposiciones que, vengan de dónde vengan, no ha de tolerar. Así lo ha probado en el apoyo y en los aplausos con que ha recibido la actitud del señor Azaña. Así lo ha demostrado en la imponente manifestación que, profiriendo estruendosos gritos de protesta contra la diputada socialista Margarita Nelken por haber pronunciado discursos hostiles y acusatorios contra la Guardia Civil, recorrió las calles de Madrid.

Quedó, pues, asentado que la Guardia Civil es una institución españolísima, nacionalísima, metida con hondas e irrompibles raíces en el alma del pueblo castizo; que está sobre todos los partidos y sobre todos los regímenes y actúa solamente en el sector del orden, de la autoridad, de la paz y tranquilidad públicas, y que el Gobierno republicano necesita de ella para su sostén y su solidación lo mismo que lo necesitaba la monarquía.

También sería conveniente que los izquierdistas cayesen de una vez en la cuenta de que es absolutamente necesario dejar a un lado los extremismos sectarios y partidaristas. "No es igual ser republicanos de partido que ser republicanos de España".—acaba de decir Lerroux a un diario madrileño—. No son republicanos de España, sino de partido los que afanándose en quitar de delante, por halagar a la demagogia a cuanto cimienta el orden y a cuanto inspira la confianza de todos los elementos sensatos, hacen el caldo gordo a los de la extrema izquierda; a los que son reputados por todo el pueblo español como enemigos de la República. El pueblo español odia con la misma profunda cordialidad a la desgreñada dictadura del desorden y de la violencia radical que a la tiranía disfrazada con la pomposa túnica de la autoridad.

Así lo están reconociendo aun aquellos hombres públicos que en sus predicaciones y en su ideología habían llegado casi hasta Moscou. Tal el ex ministro de Instrucción Pública y actual ministro de Agricultura, señor Marcelino Domingo, jefe del partido radical-socialista. Sus conferencias, sus artículos de prensa han tocado en los lindes del comunismo. Al programa de su agrupación no le falta más que un paso pequeño para ir de brazo con Lenin. Sin embargo, el señor Marcelino Domingo ha manifestado al periódico madrileño "El Sol", que "es contrario a todo extremismo en el Gobierno". "Debemos evitar— agregó refiriéndose al problema agrario—a ese problema de cuya acertada y discreta solución depende en gran parte la tranquilidad de la República, lo que ha sucedido en México y en Rusia".

Se quiere avanzar demasiado, se quiere ir demasiado a saltos en España. Ya en el ímpetu vertiginoso del radicalismo con vistas a Moscou hay quienes no quieren oír ni aun la voz de aquellos que si antes los empujaron hacia el soviet, hacen ahora prudentemente un alto en su camino, porque ven el peligro abismal de avanzar a ciegas.

Tendríamos por bienvenido este conflicto entre dicho radicalismo y la representación de la autoridad, la Guardia Civil, que tan fuertemente ha sacudido la opinión pública española, si sirviese de escarmiento y de provechosa lección para lo futuro.

INCENDIO DE UN CONVENTO DE JESUITAS

El Gobierno niega veracidad a la noticia de que se creará un Ministerio de la Policía

MADRID, enero 8 (AP) El Ministro de la Gobernación, señor Casares Quiroga, declaró esta noche que nada sabe del proyecto de Ministerio de Policía de que se había. Por su parte el señor Azaña manifestó que no tiene la menor intención de organizar ese departamento.

Noticias de Oña, población de Burgos, dicen que allí fué incendiado un convento de jesuitas, ignorándose los detalles. El Gobierno investiga. Se cree que fué accidental el origen del fuego.

22 ARRESTADOS EN CASTIL BLANCO LLEGAN A BADAJOZ

BADAJOZ, enero 8 (AP) Veintidos arrestados en Castilblanco, por presunta complicación en los sucesos de allí, llegaron hoy a esta ciudad, creyéndose que serán recluidos en la cárcel local.

Se Trata de Refundir el Cuerpo de la Guardia Civil con Todos los Demás de Policía

SE ASEGURA QUE LA CREACION DEL MINISTERIO DE POLICIA, EN PROYECTO, NO TIENE MAS OBJETO QUE PRIVAR AL GENERAL SANJURJO DEL CARGO DE DIRECTOR DE LA GUARDIA CIVIL

En Logroño y Barcelona se anuncia una huelga por tiempo indefinido para protestar contra la Guardia Civil, y sindicalistas y socialistas u nen sus fuerzas con el principal objeto de combatir por todos los medios a la Benem érita y al Gobierno, si defiende ese Instituto

MADRID, enero 8. (AP) En los círculos oficiales se anuncia que el Gobierno se propone privar al director de la Guardia Civil de las facultades que ahora le da el Reglamente del Instituto, pasandolas a otra autoridad que muy bien pudiera ser un ministro de Policía. Se tiene entendido que el gobierno había estado a punto de aceptar la renuncia que presentó el general Sanjurjo el día 6 de este mes, después de los sucesos de Arnedo, pero que los ataques que dirigió Balbotin al director de la Guardia Civil ha sido causa de que no se tomara ningún acuerdo.

LA POLICIA ATACA A LOS COMUNISTAS

MADRID, enero 8. (AP) Las fuerzas de asalto de la policía atacaron hoy a los comunistas en la Puerta del Sol, cuando éstos intentaban celebrar una manifestación de protesta contra el ministro de la Gobernación por haberles negado el derecho a celebrar un mitin con motivo de los sucesos de Arnedo.

Varios comunistas fueron lesionados por la policía y muchos otros están encarcelados.

SINDICALISTAS Y SOCIALISTAS CONTRA LA GUARDIA CIVIL

BARCELONA, enero 8. (AP) «Solidaridad Obrera», órgano oficial de los sindicalistas catalanes, publica hoy un manifiesto relacionado con los sucesos de Castil Blanco y Arnedo.

Declara el periódico que los sindicalistas están dispuestos a unir sus fuerzas a los de los socialistas con el fin de «hacer todo lo que sea necesario contra la Guardia Civil, contra el gobierno y contra las Asambleas que defiendan al Instituto armado».

Con motivo de la campaña que se ha iniciado en toda España por parte de los extremistas contra la Guardia Civil, sindicalistas y socialistas que hasta hace poco han sido enemigos irreconciliables, parecen intentar una unión al objeto de conminar a los trabajadores españoles.

El Gobernador Civil de la provincia, al enterarse del contenido del número de «Solidaridad Obrera» ordenó a la policía que recogiera los ejemplares del mismo, teniéndose entendido que el asunto se pondrá en manos de las autoridades judiciales.

UN MUERTO Y UN HERIDO EN ALCADAZO

ALBACETE, enero 8. (AP) Los telegramas recibidos en esta ciudad procedentes de Alcadazo informan que una mujer resultó muerta y un hombre herido por haber hecho fuego la Guardia Civil sobre una manifestación que celebraban los trabajadores.

Con este motivo reina gran excitación en los obreros, temiéndose que ocurran nuevos desórdenes. El Gobernador Civil de la provincia ha dispuesto que salgan inmediatamente para Alcadazo refuerzos para impedir la repetición de sucesos que han conmovido al país recientemente.

MUEREN DOS OBREROS EN JERESA

VALENCIA, enero 8. (AP) Dos víctimas más se han sumado ya a la lista de las causadas por la Guardia Civil en las últimas semanas.

Comunican del pueblo de Jeresa, perteneciente a esta provincia, que han fallecido dos de los obreros que fueron heridos por la fuerza pública el lunes pasado.

Los muertos en el choque entre la Guardia Civil y los obreros en el citado pueblo suben ahora a cuatro.

SANJURJO DA ORDENES SEVERAS A SUS FUERZAS

MADRID, enero 8. (AP) El Gobierno ha iniciado hoy una campaña contra las propagandas extremistas, tanto de los elementos de la izquierda como de los elementos de la derecha. Espera el Gobierno tranquilizar de esta manera la perturbación que reina en las condiciones sociales y políticas del país.

El Fiscal de la República, señor Martínez Aragón, ha dictado una circular dirigida a los fiscales de todas las audiencias encargándoles que denuncien toda propaganda que constituya una violación de las leyes vigentes, exigiendo, además, el severo castigo de los infractores.

El general Sanjurjo, director general de la Guardia Civil, ha dado órdenes a las fuerzas a su mando para que adopten todo género de precauciones en relación con las manifestaciones obreras.

«Aunque estoy dispuesto a defender el Instituto hasta el límite—dice la orden del general Sanjurjo—será bueno que en lo futuro los individuos del cuerpo no entablen diálogos con las multitudes hasta que sus mausers estén preparados para entrar en acción».

Pide a todos los jefes de los puestos que le den cuenta de todas las propagandas que se realicen contra la Guardia Civil en los centros obreros, los mitines políticos y la prensa.

El general Sanjurjo hace constar que deplora las pérdidas de vidas que ha causado «la defensa del orden que ha hecho la Guardia Civil contra la ignorancia y la decepción».

ATACADO UN PUESTO DE LA GUARDIA CIVIL

LEON, enero 8. (AP) Los telegramas del pueblo de Bembibre en esta provincia dan cuenta que los huelguistas armados amenazaron con atacar el puesto de la Guardia Civil, pero éstos, auxiliados por los aldeanos lograron rechazarlos.

La Guardia Civil hizo fuego al aire, no ocurriendo desgracias personales.

CASTIGADO EL EXCESIVO ELOGIO A LA BENEMERITA

MADRID, enero 8. (AP) El Gobierno perseguirá al periódico católico «El Debate», según se anunció hoy, por haber publicado editoriales que se consideran excesivamente laudatorios para la Guardia Civil.

El ministro de la Gobernación, señor Casares Quiroga, ha dispuesto que se prohiba la circulación de «El Debate» fuera de la capital.

MANIFESTACION DISUELTA EN BARCELONA

BARCELONA, enero 8. (AP) La Guardia Civil dispersó hoy una manifestación de ciudadanos que se celebraba alrededor del cuartel de la Benemérita. La Guardia Civil está fijando pasquines en las calles más transitadas de la ciudad pidiendo al pueblo que manifieste su adhesión a la Benemérita.

PREPARAN LOS SINDICALISTAS UNA HUELGA

BARCELONA, enero 8. (AP) Los sindicalistas están estudiando la declaración de una huelga indefinida, cuya fecha no se ha determinado todavía, en las provincias de Logroño y Barcelona, en señal de protesta contra los sucesos de Arnedo en que perdieron la vida diez personas, así como también del traslado de los huelguistas que fueron presos hace algún tiempo a los penales de Vich y Mataró.

Se tiene entendido que los sindicalistas hacen gestiones con el fin de propagar la huelga indefinida a toda España.

HUELGA DE VEINTICUATRO HORAS

SAN SEBASTIAN, enero 8. (AP) La Federación del Trabajo ha decidido comenzar mañana una huelga de veinticuatro horas en señal de protesta contra los sucesos de Arnedo. Se tiene por seguro que todos los obreros simpatizan con la idea de la huelga general y los propios periódicos hacen constar que probablemente no podrán publicarse.

El Maestro Vives Vuelve a Estar en el Conservatorio

A su regreso de América solicitó la plaza que le correspondía por excedente

MADRID, enero 8.—ST.—El insigne autor de «Doña Francisquita» ganó por concurso una de las cátedras de composición del Conservatorio. Explicó la asignatura, pero se le ofreció ocasión de un largo viaje artístico por América, y solicitó la excedencia, que le fué concedida. Pasaron los años y antes de que expirase el décimo, que señala el límite de las excedencias voluntarias para que pasen a ser definitivas, pensó en retornar al profesorado del primer establecimiento de enseñanza musical, y, aprovechando la vacante producida en las clases de Armonía por fallecimiento del ilustre maestro Fontanilla, ha solicitado ese cargo, que le fué concedido.

Amadeo Vives

Esta circunstancia volverá a hacerle vecino de Madrid, pues además es consejero de Instrucción pública y vicepresidente de la Junta Nacional de Música, de reciente creación y cuya presidencia desempeña otro insigne maestro: Oscar Esplá, futuro profesor de Folklore y Estilos del propio Conservatorio.

MANANA TENDRAN UN MITIN LOS FERROVIARIOS PARA INSISTIR EN EL AUMENTO DE SALARIOS

Un grupo de intelectuales franceses, entre los que figuran buen número de profesores y escritores, ha enviado un cordial mensaje de adhesión y simpatía a los católicos de España

MADRID, enero 8—AP.—Se ha citado a todos los obreros pertenecientes a la Unión de Ferroviarios para que concurran el domingo a un mitin donde se tomarán acuerdos relacionados con la conducta que habrá de seguirse para obtener los aumentos de salarios que se han solicitado inútilmente del gobierno.

Las empresas ferroviarias declaran que no pueden acceder al aumento que solicitan los trabajadores, y éstos insisten en sus demandas, entre las que figura la nacionalización de los ferrocarriles, defendida durante la monarquía por el partido socialista y que ahora no está dispuesto a llevar a la práctica el ministro de Obras Públicas, don Indalecio Prieto, quien recientemente declaró que las peticiones obreras son excesivas y ruinosas.

Los miembros de la Unión también han anunciado una huelga general que comenzará el 15 de este mes a menos de que para entonces se hayan acordado los aumentos de salarios.

LOS INTELECTUALES FRANCESES ENVIAN UN MENSAJE A LOS CATOLICOS

MADRID, enero 8—AP.—Los católicos recibieron hoy un mensaje de apoyo y adhesión de un grupo de intelectuales franceses, entre los que figura gran número de profesores y escritores.

Dice el mensaje de los intelectuales franceses que el estado debe garantizar la libertad de las órdenes religiosas en compensación de los grandes beneficios que recibe el pueblo de la Iglesia.

La persecución religiosa, agrega el mensaje, es peligrosa para la cultura y la estructura económica del país.

Balbontin y la Ley de Defensa de la República

MADRID, enero 8—ST.—La intervención del diputado a Cortes señor Balbontín en el animado debate sobre la persistencia de la Ley de Defensa de la República ha ocasionado fuerte escándalo en la Asamblea a causa de las frases por aquél pronunciadas, que le valieron silbidos, gritos, imprecaciones y hasta tal cual insulto más o menos embozado.

Señor Balbontin

Entre otras cosas, dijo el señor Balbontín que los obreros extremistas están amenazados de la ley de Defensa de la República, pero lo más grave es que se trata de una cuestión universal, pues se atropellan los derechos del hombre. El pueblo aspiraba a una mayor libertad y a un mayor bienestar, y en ambos asuntos la República ha fracasado. Ahora estamos—dice—muchísimo peor que en la época de apogeo de la Monarquía.

Añade que tiene esperanza en el porvenir de la República y reconoce que éste es un momento de crisis inevitable en un cambio de régimen. La ley de Defensa de la República—declara—significa la suspensión de los derechos individuales votados por la Constitución, y por ello el pueblo español seguirá sometido a una dictadura más o menos embozada, y una parte del pueblo añorará la Monarquía constitucional y otra deseará hacer la revolución verdad. Y yo digo—añade—que el pueblo tendrá derecho a sublevarse...

HUGO WAST HA ELOGIADO AYER LA BIBLIOTECA

Danvila salió para Santiago de Compostela donde estará hasta el día 11 que embarca

MADRID, enero 8.—AP.—El novelista argentino Hugo Wast, que acaba de hacer una visita a la Biblioteca Nacional, ha hecho grandes elogios del plan de reforma que siguen los archiveros y bibliotecarios.

«Los argentinos—agregó— estamos al corriente de las obras literarias españolas y nos agrada sobremanera el teatro español».

El señor Wast, a quien acompaña su secretario Carlos Moscoso, visitará también las bibliotecas de París, Londres y Berlín.

MADRID, enero 8.—AP.—El señor Danvila, recientemente nombrado para el cargo de Embajador de España en la Argentina, que desempeñaba antes de ser trasladado por el gobierno republicano a París, salió hoy para Santiago de Compostela, donde permanecerá hasta el 11 de este mes, día en que irá a Vigo para embarcar rumbo a Buenos Aires.

El Presidente Alcalá Zamora envió una fotografía con un autógrafo a Danvila enviándole un abrazo y diciendo que espera dárselo personalmente en la Argentina en un futuro próximo.

Sr. Administrador

DIARIO DE LA MARINA
HABANA

INCLUYO GIRO POSTAL POR:
$_____ IMPORTE ADELANTADO DE UNA SUSCRIPCION DE

1 Mes	3 Meses	6 Meses	1 Año

Nombre_____
Calle_____ No._____
Localidad_____
Provincia_____

Recorte Este Cupón y Envíelo Hoy

EXPEDICION FRANCESA PARA EL RESCATE DE RODRIGUEZ Y HAYA QUE HAN SUFRIDO UN ACCIDENTE

Fuerte Tributo en Francia a los Vinos Españoles

Los veinte francos que en 1922 pagaba el vino español se convirtieron hoy en 84

MADRID, enero 8.—ST.—El convenio comercial concertado con Francia ha sido causa de movidos debates en la Cámara de diputados española, donde fué censurado el convenio por lo que—al decir de los oposicionistas perjudica a España. El diputado señor Rahola hizo la historia del proceso que ha venido siguiendo Francia para elevar hasta el grado actual los derechos de Aduana para la entrada de los vinos españoles.

Señor Rahola

Recuerda que en 1922 los vinos pagaban poco más de 20 francos, que se convirtieron en 32 cuando descendió el valor de su moneda. Después los derechos se elevaron a 40 francos y, posteriormente, a 52, merced al proyecto Doumergue, y hasta el grupo de diputados franceses, que tanto influye en las cuestiones comerciales del Parlamento, llegó a proponer que estos derechos fueran elevados a 80 francos. Actualmente estos derechos son de 84 francos.

«No se puede hablar, pues, de lealtad en los procedimientos seguidos por el vecino país, que siempre ha alegado que trataba sobre derechos ya consolidados».

Cita después las cifras de exportación con respecto a Francia, para demostrar la gran baja de la primera y el gran aumento de la segunda.

Hace historia detallada de las últimas negociaciones con Francia, que culminan en la ley aprobada en marzo de 1930 por el Parlamento francés, elevando a 84 francos los derechos sobre el vino.

«Después vinieron los viajes del ministro de Estado a Ginebra, los halagos a su paso por París, las visitas del agregado comercial de la Embajada francesa a los ministros españoles y se preparó el actual «modus vivendi».

Don Manuel Azaña ha sido condecorado por Francia con la Orden de Hissa Alaguita

MADRID, enero 8—AP.—Los aviadores españoles Carlos Haya y Cipriano Rodríguez cayeron accidentalmente en las cercanías de Bamako Africa Occidental francesa, según las noticias que ha recibido hoy el Gobierno.

Se tiene entendido que los aviadores resultaron ilesos, pero las autoridades francesas organizaron una expedición para rescatarlos.

Recientemente hicieron un vuelo desde España a la Guinea española, y al parecer estaban realizando ahora el vuelo de regreso.

CONDECORADO EL JEFE DEL GOBIERNO ESPAÑOL

MADRID, enero 8—AP.—El primer ministro don Manuel Azaña ha sido condecorado con la Orden de «Hissa Alaguita» con motivo de su reciente visita al Comisionado francés de Marruecos, Mr. Lucien Saint.

ACTO DE CRUELDAD SIN CALIFICATIVO

BARCELONA, enero 8.—AP.—La policía ha arrestado a Bartolomé Llabres al que califica del «hombre más miserable de la ciudad».

Llabres roció con gasolina un caballo de la propiedad de Jaime Vargas, dándole fuego, porque el dueño se había negado a unirse a la reciente huelga de transportes.

Se acusa por la policía a Llabres de crueldad con los animales, coacción general e indecencia.

M. DOMINGO Y F. MACIA ESTAN DISTANCIADOS

MADRID, enero 8—AP.—El ministro de Agricultura, don Marcelino Domingo, presentó hoy su renuncia como miembro de la Esquerra catalana que preside don Francisco Maciá.

Se tiene entendido que Marcelino Domingo no está de acuerdo con la política que desarrolla Maciá en Cataluña.

DESPIDIO ZULUETA A LA COMISION MILITAR

MADRID, enero 8.—AP.—La comisión técnica militar que irá pronto a La Paz, Bolivia, para adiestrar a los oficiales del ejército boliviano en las artes de táctica militar, fué recibida hoy por el ministro de Estado don Luis Zulueta, que despidió a los oficiales que la forman.

UN ARRESTADO POR CENSURAR AL GOBIERNO

CUENCA, enero 8 (A. P.)— El presidente de la Liga Agraria don Rodolfo Montoya, ha sido arrestado hoy por la policía.

Se le acusa de haber censurado al Gobierno en un reciente mitin celebrado por el partido Acción en Priego, pueblo natal del presidente Alcalá Zamora.

GARCIA KOHLY DEFIENDE LA GANADERIA CUBANA

MADRID, enero 8 (A. P.)— El embajador de Cuba doctor Mario García Kohly, celebró hoy una conferencia con el ministro de Agricultura, don Marcelino Domingo, acerca de las dificultades con que tropieza la entrada del ganado cubano en las Islas Canarias.

Marcelino Domingo prometió al embajador enterarse de lo que ocurre.

Miel del Sol

QUIEN no conoce la fina exquisitez de nuestros deliciosos Bocaditos de Naranja? Desde hace días estos populares Bocaditos y los no menos populares de Mantequilla, se discuten la prioridad del mercado. Quién vencerá a quién? Delicia por delicia la elección es difícil.

Hoy, nuestro departamento artístico, que tiene en su haber triunfos que le honran, ofrece al mercado de Cuba una nueva creación que merecerá, sin duda alguna, todos los plácemes de la crítica.

BANDEJITAS DE NARANJA. Las finas galas de esta original presentación redondearán el éxito alcanzado por nuestro «maestro de maestros», con sus inigualables creaciones. Y no estime nadie que este nuestro juicio es sólo labor de propaganda. Antes de adquirir una de estas originales bandejitas visite curiosamente nuestra exposición de San Rafael 17, y después de admirarlas, no podrá nadie sustraerse a la tentación de adquirirlas.

Otra nueva y grata noticia. Triunfantes y deliciosas invaden el mercado hoy nuestras bolsitas de **YEMITAS DE HUEVO.** Las recomienda su bondad, las garantiza su marca, y las hace querer su presentación.

Galletitas Armada Regalo del Paladar

HABRA CAMBIOS EN EL CUERPO DIPLOMATICO

Diez estudiantes lesionados en las refriegas habidas en Madrid ayer con los radicales

MADRID, enero 8—AP.—En el ministerio de Estado se anuncia que pronto habrá una reorganización del cuerpo diplomático a fin de reducir los gastos de las Embajadas y Legaciones.

Por el mismo departamento se ha designado al subsecretario Francisco Agramonte para el cargo de Embajador de España en Praga, Checoeslovaquia. Don Justo Gómez Ocerín, actual consejero de la Embajada de España en el Vaticano, vendrá a Madrid para hacerse cargo de la subsecretaría de Estado.

ESTUDIANTES CATOLICOS Y RADICALES LUCHAN EN MADRID

MADRID, enero 8—AP.—En las refriegas habidas hoy entre los estudiantes católicos y radicales de la Universidad Central resultaron lesionados diez escolares.

Los estudiantes radicales celebraban una manifestación pidiendo la disolución de la Guardia Civil y los estudiantes católicos organizaban otra en la que dieron vivas a la Benemérita. Al encontrarse ambas manifestaciones se acometieron los estudiantes de los dos grupos, primero con los puños, y después con armas de fuego.

EL INCENDIO DEL CONVENTO DE BURGOS

BURGOS, enero 8 (AP) Un convento de esta ciudad se incendió hoy, atribuyéndose el motivo del siniestro a la deficiente instalación eléctrica. Los bomberos trabajaron duramente para sofocar las llamas, las cuales causaron grandes daños en un laboratorio químico y un museo de historia natural, así como a varias pinturas valiosas.

EL EMBAJADOR DEL VAYO IRA PARA ALEMANIA

En vista del retraso de los trenes de Galicia, con ganado, Uruguay ofrece carne barata

MADRID, enero 8. (AP.)—Varios diputados decían hoy en los pasillos del Congreso que con motivo de la reorganización del servicio diplomático que se propone hacer el Gobierno, el señor Alvarez del Vayo, actual Embajador en México, será trasladado a Berlín.

URUGUAY OFRECE CARNE CONGELADA A BAJO PRECIO

BARCELONA, enero 8. (AP.)—Las autoridades municipales estudian el ofrecimiento que han hecho los cónsules uruguayos consistente en suministrar carne congelada del Uruguay a mitad del precio que rige en este mercado en vista del retraso con que llegan los trenes con ganado procedentes de Galicia.

EL GOBIERNO INTENTA CREAR EL MINISTERIO DE POLICIA

MADRID, enero 8. (AP.)—En los círculos oficiales se dice que el Gobierno está estudiando la creación de un ministerio de Policía, fusionando al mismo tiempo la Guardia Civil y todos los demás cuerpos policíacos del país.

PENSAMIENTO DE AÑO NUEVO

MEJORAR

Por HORTENSIA ELIZONDO

CUANDO llega la primavera, los árboles comienzan a surgir de nuevo a la vida, sus ramas van poco a poco cubriéndose de hojas, la nieve liberta al tronco de su abrazo helado de invierno, es ese día de renovación, la vida nueva que empieza en los bosques y los jardines. Cada árbol produce nuevo vigor, nueva fuerza, el verde surge más brillante, los troncos más enhiestos, las ramas más pulidas, las hojas más lustrosas, la naturaleza entera se dedica a la tarea de embellecerse, de ser más que los años anteriores, de «mejorar».

Y así, paréceme, es el Año Nuevo. Es como una primavera del alma en que se clarifican los pensamientos, en que las ideas toman nuevos aspectos y se renuevan los caracteres. Nuestras vidas tienen como esos árboles, sus épocas fecundas y sus épocas estériles, son como vastos campos agricultores, cada surco es cada año, caminamos lentamente, echados sobre el arado, sembrando, sembrando la simiente del bien o del mal, el fruto o la cizaña. Y así viene un día y otro día, algunas veces flaqueará el espíritu y el arado quedará abandonado durante días; otras habrá en que trabajaremos vigorosos y esos días verán cosechas mayores. Más llega el final del arado e instintivamente se vuelven los ojos hacia atrás para contemplar lo hecho antes de empezar el surco nuevo. Y cuando llega la hora de pesar las cosechas y se encuentran escaceses donde debieran estar las abundancias se pensará en aquellos momentos desperdiciados en que débiles, cedimos a la pereza y descuidamos la tarea del adelanto y del progreso.

Y se reflexionará entonces, no sin amargura, que de haber trabajado con ahinco y haber seguido la ruta de la perseverancia y de la virtud, se hubiesen multiplicado los frutos. Entonces es cuando al mirar el surco por empezar, se harán resoluciones de enmienda, se prometerá desechar las inconstancias, corregir las imperfecciones, evitar las caídas, se procurará vigilar el trabajo para alcanzar mayor fruto, se deseará «mejorar».

¡Mejorar! Si al terminar un año se pudiese experimentar como el árbol en primavera ese sentimiento de renovación de vida nueva! Como dice el filósofo: Si cada año se desechara un defecto, se corrigiera una flaqueza, se enmendara una debilidad, al final de la senda, se habría alcanzado la mayor virtud obtenible: el perfeccionamiento.

Los Angeles, enero de 1932.

ELECCIONES EN LA COLONIA ESPAÑOLA

SANTIAGO DE CUBA, enero 8.—DIARIO, Habana.

El domingo próximo a las nueve y media de la mañana se celebrarán las elecciones de la Colonia Española, reinando gran entusiasmo entre los socios de esta prestigiosa institución. Habrá dos candidaturas.

Desde el día primero el radio no admitirá despacho para ningún periódico de la Habana.

M. Vega,
CORRESPONSAL.

ANUNCIESE EN EL Diario de la Marina

Recuerde...

Que Seguimos Recibiendo Suscripciones MENSUALES por la Cantidad de

$1.60 AL MES

Recibirá Vd. por ese Precio

DIARIO DE LA MARINA

en las Primeras Horas de la Mañana e

INFORMACION

Gran Diario de la Tarde.

Además Recibe Vd. los Bonos Correspondientes para la Amortización de un Magnífico Chalet Valuado en $17.000

Suscríbase Hoy

Por los Teléfonos

M-7911 -- A-3785

M.E.C.D. 2016

DIARIO DE LA MARINA

FUNDADO EN 1832

Dirigido hasta 1919 por D. Nicolás Rivero y Muñiz.

OFICINAS: HABANA, PRADO 103.—NEW YORK: 516 FIFTH AVE.

Editado por la Cía. DIARIO DE LA MARINA (S. A.) cuyo programa consiste en la defensa de los intereses generales y permanentes de la Nación cubana, ie los especiales de la Colonia española establecida en la misma y de la unión y armonía entre los diversos elementos que conviven en el país».—Art. 1o. de los Estatutos.

TELEFONOS DEL DIARIO

Dirección	A-4151
Administración	M-7911
Audiotría	
Compras	
Secretaría, Administración	M-2522
Anuncios	A-2425
Clasificados y Talleres	A-3333
Quejas y Suscripciones	A-3785
Distribución y Máquinas	A-3785
Redacción	M-7913
Jefe Información	A-3205
Sports	M-7912

PRECIOS DE SUSCRIPCION AL «DIARIO DE LA MARINA»

Habana y Provincias

Mes	$ 1.60
Trimestre	$ 4.20
Semestre	$ 8.00
Año	$ 15.00

Extranjero

Trimestre	$ 5.00
Semestre	$ 9.50
Año	$ 18.00

Edición Dominical (Para el extranjero solamente)

Semestre	$ 3.00
Año	$ 5.00

ARMONIAS

EL NEGRO EN LA INDEPENDENCIA DE LOS ESTADOS UNIDOS

Por Gustavo E. Urrutia.

III

En este artículo tercero, último de la serie que venimos reproduciendo, el Dr. Carter G. Woodson consigna algunos de los hechos heroicos del negro americano en la Guerra de Independencia de los Estados Unidos y que, a pesar de su autenticidad histórica y su trascendencia, por lo visto no serán conmemorados en los largos festejos que allá se están preparando para la celebración de bicentenario de George Washington.

Acaso dedique yo, próximamente, algún comentario al problema de alta política social que entraña la actitud de ciertos blancos y ciertos negros, en este nuevo episodio de la vida inter-racial norteamericana.

«Ha sido cosa fácil eliminar al negro de los preparativos para el bicentenario de George Washington. Los detractores de nuestra raza, interesados en hacerlo así, llamaron a un negro político a quien le están pagando con un empleo, y lo asociaron a dos más del mismo carácter. A estos negros genuflexivos se les dijo que la gente de color, la que sin duda esperaría tomar parte en la conmemoración, debiera hacer sus preparativos por separado y llevar a cabo sus propias exhibiciones:

—«Ustedes saben que estamos en el Sur—se les recordó—y la participación de las dos razas en las mismas funciones no puede darse aquí donde ellas están ya segregadas».

Tales negros del tipo obsequioso, se avinieron a señalar un día especial para la participación de su raza, y uno de ellos ha hecho público que sería el 29 de agosto. Estos políticos no saben historia, pero probablemente se les informó que el hecho más significativo de los negros en la Revolución Americana fué su hazaña de la batalla de Rhode Island, que tuvo lugar en la misma fecha del año 1778. Aunque es cierto que los soldados negros se portaron como héroes en esa acción y se ganaron las alabanzas de los observadores, el «record» de los soldados de nuestra raza en otros episodios de esa guerra fué igualmente glorioso.

Esos complacientes intermediarios entre los negros y sus detractores, han transado prácticamente las demandas de su raza a cambio de un reconocimiento de servicios tan módico como el nombramiento de un Comité que prepare unos eventos jimcrowistas.

A despecho de que los festejos han de inaugurarse en febrero 11 y continuar hasta el «Thanksgivind Day» a fines de noviembre, con ocasión para casi toda suerte de actividades, comperndiendo en éstas desde las «demostraciones» de la sociedades patrióticas hasta espectáculos de mera propaganda, tales como sistemas de refrigeración y concursos de **banjo**, no se se ha provisto nada para el 5 de marzo con que honrar la memoria de Crispus Atthucks, quien realmente inició la Revolución. Al resistir el ataque de los soldados británicos en Boston, él ofrendó la primera sangre a la independencia de los Estados Unidos. Pasar por alto este hecho importante sólo porque el negro fué la estrella en tal momento, es la señal más lamentable del prejuicio que satura la narración histórica en este país y envenena la mente de la gran mayoría de nuestros pseudos-patriotas.

¿Cómo puede el negro ser arrinconado en alguna representación jimcrowista realizada en un solo día, cuando él figuró a lo largo de toda la contienda? Desde el comienzo el negro demostró que comprendía el sentido de la crisis por que atravesaba su país, y patentizó su coraje para pelear por los derechos que entonces se negaban a los coloniales.

Un negro, Peter Salem, abatió al comandante Pitcairn en Bunker Hill y debilitó las fuerzas enemigas aquel mismo día en Charlestoown. ¿Cómo puede Boston conmemorar la batalla de Bunker Hill y dejar fuera fuera al negro solamente porque un puñado de parásitos raciales hayan aceptado que la participación del negro se restrinja a un día especial?

En la lista de fechas y lugares se ha dado cabida a la batalla de Manmouth. Me maravillo pensando cual será la naturaleza de esta fiesta. Si los organizadores han de guardar algún respeto a la historia, los negros ocuparán lugar eminente en esta conmemoración específica. Los historiadores les han reconocido preeminencia en la lista de honor por su heroísmo de la hora crítica, después de que casi se había perdido la jornada por la traición de Charles Lee.

En otras varias fechas y distintos puntos del territorio, los negros deben ser destacados entre los demás patriotas si la conmemoración ha de mantenerse fiel a la historia. El 9 de julio deberá reunirse el pueblo de Newport, Rhode Island, para honrar al negro que en 1777, mandado por el coronel Barton, capturó al coronel Prescott del ejército británico, arrostrando un gran peligro que ningún otro soldado se atrevió a confrontar.

La gente de New York debería también congregarse para honrar a Pompey, el esclavo que, habiendo descubierto la contraseña del ejército inglés, se valió de esto para conducir las tropas de Mad Anthony Wayne sin ser vistas hasta cerca de las fuerzas británicas en Stony Point, y tomar la plaza por asalto. Más aun; el mismo pueblo de New York debe tributar honores especiales a los soldados negros que en mayo 14 de 1871, a las órdenes del coronel Greene sacrificaron sus vidas, hasta el último hombre, antes que los ingleses pudieran rendir y dar muerte a su jefe en aquel infortunado campo de batalla.

En octubre 19, aniversario de la batalla de Yorktown, en vez de presentar a los negros como esclavos, cual pretenden hacerlo en el Distrito de Columbia, éstos debieran aparecer como participantes en las filas militares de mar y tierra de las colonias a lo largo del Atlántico y de las islas antillanas, haciendo frente a Cornwallis con un cordón de fuerzas navales y terrestres que impusieron la rendición a los ingleses. Los negros estaban allí en tan grave ocasión y desempeñaron su papel como hombres.

A menos que estas cosas puedan estamparse en la conciencia pública y representarse como es debido, los negros prestarán un gran servicio a su raza absteniéndose de toda participación en los festejos».

EMPRESA NAVIERA DE CUBA, S. A.

Apartado No. 2490. Dirección Telegráfica: EMPRENAVE

Claves en uso: A. B. C. 4a. y 5a. Edición Western Union

Walkims and Apedix.

SAN PEDRO No. 6.— HABANA.

TELEFONOS A-6236. Pasajes y Fletes A-5315. Información General A-4730 Departamento de Tráfico A-3968 Almacén.

A-5034 Segundo Espigón de Paula M-2860, Tercer Espigón de Paula.

NOTA.—Las escalas de Port-au-Prince, Aux-Cayes (Hatí), San Pedro de Macorís R. D. Aguadilla Mayaguez y Ponce P. R. Kingston, (Jamaica), son eventuales, esto es se harán cuando el pasajero o la carga lo amerite.

VAPORES EN SERVICIO: «Presidente Machado», «Baracoa», «Cienfuegos», «Eusebio Coterillo», «Gibara», «Guatánamo», «Habana», «Joaquín Godoy», «Julián Alonso»; «La Fé», «Las Villas»; «Manzanillo»; «Rápido», «Santiago de Cuba» y «Camagüey».

PUERTOS DE ESCALA: COSTA NORTE.— Puerto Tarafa, Nuevitas, Manatí, (Victoria de las Tunas), Puerto Padre, (Chaparra), Gibara, (Holguín), Velasco Bocas); Vita; Banes; Nipe; Mayarí; Antilla; Preston; Sagua de Tánamo; (Cayo Mambí); Baracoa; Guatánamo (Boquerón y El Deseo) y Santiago de Cuba.

COSTA NORTE.— Cienfuegos; Casilda; Tunas de Zaza; Santa Cruz del Sur; Manopla; Guayabal; Manzanillo; Campechuela; Media Luna; Niquero, Ensenada de Mora y Santiago de Cuba.

COSTA NORTE DE VUELTA ABAJO.— Bahía Honda; Río Berracos; Puerto Esperanza, Santa Lucía; (Minas de Matahambre); Río del Medio; Dimas; Arroyo de Mantua y La Fe.

REPUBLICA DE HAITI.— Port-Au-Prince Aux-Cayes.

REPUBLICA DOMINICANA.— Santo Domingo; San Pedro de Macorís y Puerto Plata.

PUERTO RICO.— San Juan; Aguadilla; Mayaguez y Ponce.

JAMAICA.— Kingston.

Suscríbase al DIARIO DE LA MARINA

BURLA BURLANDO

HUELGAS GANADAS

Los obreros de la fábrica X se han declarado en huelga porque pidieron aumento de salarios y no se los concedieron. Con tal motivo los obreros lanzan sus manifiestos de «ritual» para justificar su actitud ante el respetable público, en el que acusan al patrono de tacaño, de explotador, de déspota...

El buen público no suele leer el manifiesto, porque hartas tribulaciones tiene por su casa, pero les da la razón a los obreros. La prensa da cuenta del caso mostrándose partidaria de los huelguistas... Estos son, o pueden ser, cientos de lectores; el patrón es un solo lector... Ocurren algunos desórdenes y la autoridad se decide a intervenir como «amigable componedora».

Mas en su intervención la autoridad suele inclinarse a favor de las «masas». Estas dominan en los comicios con sus sufragios... El patrono no tiene más que su voto. Falla, pues, a favor de los obreros, y condena al patrono a pagar los aumentos de salarios que aquellos solicitan. El público se alegra del triunfo de los trabajadores; la prensa los felicita y se felicita; la autoridad se muestra satisfecha; los gremios se regocijan...

Y no gritan ¡Hosanna! porque es una palabra «malsonante» en la actualidad, pero sí vociferan:

—¡Arriba la huelga...!

Pero ahora volvamos los ojos al patrono vencido... Lo primero que el hombre echa de ver es que todo le ha sido hostil. El público; la prensa; la autoridad. ¿A quién volver los ojos? Aunque el caso fuese «justiciable» no recurrirá a los tribunales de justicia porque sabe de antemano que tampoco los jueces le han de ser propicios.

Y al ver que no le queda otro camino muéstrase, al fin, nuestro hombre, conforme y resignado. Hace sus cálculos, saca sus cuentas y ve que con el aumento de los salarios su negocio irá a la ruina. No obstante, abre de nuevo sus talleres.

Pero allá en su fuero interno ha tomado una resolución: la de deshacerse calladamente, disimuladamente de su negocio. Empieza por suspender los pedidos de «materia prima»; por limitar el número de sus clientes; por convertir en efectivo los productos de su fábrica que tiene almacenados; por cobrar lo que le deben... Va, en fin, liquidando como buenamente puede, hasta que llega un día en que cierra su fábrica.

Quedan en la calle sus doscientos obreros, convencidos de que a la larga han «perdido la huelga»... Los únicos que se alegrarán del suceso son los que siempre habían mirado con odio y con envidia las prosperidades del amo.

¡Y no sufrirán más ese tormento...!

Yo creo honradamente que esta es la causa principal de que muchedumbres de obreros estén «sin trabajo». Porque no sólo han matado las fábricas que estaban en funciones sino que han matado también las que pudieran estar en embrión. En vista de tales ejemplos ¿quién es el guapo que se atreve a establecer una nueva industria...?

Por eso yo, amigo de los obreros, rara vez me entusiasmo con el triunfo de sus huelgas, porque sé que es un triunfo algo parecido al del que mató la gallina de los huevos de oro...

M. ALVAREZ MARRON.

REPARACIONES Y DEUDAS ALEMANAS

(Por RAUL MAESTRI)

La Conferencia de Expertos de Basilea, convocada con el objeto de examinar la capacidad de pago de Alemania y las cuestiones económicas y financieras que con este motivo se han planteado, ha terminado sus sesiones y escrito un memorándum cuyos puntos principales ya conoce la opinión pública. No importa en esta oportunidad comentar ese documento ni menos los incidentes a que dió lugar. Pero sí es conveniente recordar los términos principales del problema que han estudiado los expertos internacionales. Este no es un problema de gabinete ni aún el problema particular de uno o más países. Es, ni más ni menos, el problema económico del mundo. Afortunadamente, ya no es necesario destacar este hecho culminante. La humanidad lo ha comprendido, y así se justifica que las sesiones de este Congreso hayan despertado un interés que sólo cede al que inspira la próxima reunión de los gobiernos interesados para dar solución, cualquiera que sea, a este complejo de dificultades.

En el centro de ellas se encuentra Alemania. Sobre ella pesan las reparaciones; de éstas dependen las deudas interaliadas; Alemania es, deudora de las grandes Potencias y parte de estos créditos vencen el último de febrero de 1932. Estos tres factores ejercen una influencia de primer rango en el crédito y el comercio internacionales. Por último, la influencia de estos hechos sobre la política del mundo es notoria. Por todo ello, vale la pena precisar algunos extremos de la situación alemana.

Alemania tiene una deuda de 23 y medio billones de marcos (para la comodidad de sus cálculos puede considerar el lector que $1 es 4.20 marcos). De esta suma 12 billones son créditos a corto plazo; el resto a largo plazo. Según el Plan Young Alemania tiene que pagar anualmente 1,7 billones de marcos. Su deuda comercial representa un interés anual de 0,8 billones. El Plan Young tenía un sentido lógico y económico según el siguiente supuesto: el volumen del comercio internacional se imaginaba una constante progresiva y la participación de Alemania en él crecería proporcionalmente; esto mantendría un activo suficiente en la balanza de comercio de Alemania para saldar el pasivo de su balanza de pagos. En esta forma lo que realmente Alemania sacrificaría al extranjero no era más que su trabajo. Pero para hacer andar este mecanismo Alemania tenía que contraer deudas en el extranjero. El mercado de capitales alemán está exhausto; la inflación —y digan lo que quieran en contra los que pretenden dar una interpretación «patriótica» de este hecho— permitió la modernización y ampliación del capital fijo industrial, pero destruyó las bases del capital circulante. Un dato basta para revelar la situación del mercado de capitales alemán: el tipo del interés más bajo en la post-guerra ha sido el 9%. De modo que, por fuerza misma de la situación que habían creado los acreedores, Alemania gozó de un crédito que no correspondía al crédito real que su economía debía inspirar. Alemania ha hecho uso ampliamente de esta facultad. Pero el dinero que se le ofrecía era, en una porción mayor a como hubiera convenido a Alemania, en forma de créditos a corto plazo. Pero como Alemania necesita ineludiblemente ese dinero se dispuso a aceptarlo en estas condiciones.

Los peligros de esta situación saltan a la vista: se fija una deuda—reparaciones— y para pagarla se contraen nuevas deudas —créditos extranjeros— que no se justifican por una disponibilidad actual sino con una por venir. No importa consignar ahora circunstancias que, aunque importantes, no dejan de ser detalles en este conjunto: por ejemplo, el empleo improductivo que se ha dado en Alemania a gran parte de esos créditos extranjeros; la concesión de créditos a largo plazo que han hecho los Bancos alemanes a industrias nacientes con el dinero que habían recibido a corto plazo. El hecho decisivo es el siguiente: que el volumen del comercio internacional ha disminuido, que no lleva trazas de mejorarse, y que la posición de Alemania se dificulta en un momento en que impera una fiebre proteccionista en el mundo; segundo, que la Hacienda Pública alemana tiene que hacer frente a una crisis desesperada que se parece mucho a la bancarrota. Simultáneamente, a Alemania se le ha cerrado la posibilidad de recibir nuevos créditos del extranjero; todavía peor, el extranjero ha hecho efectivos todos los títulos que ha podido y hasta el presente los ánimos no se han modificado en este sentido.

La moratoria en el pago de las reparaciones fué el primer paso para ajustarse a esta gravísima situación. Lo dió Estados Unidos, a instancias de Alemania, porque este país es el principal acreedor, y por lo tanto el que más perdería si sobreviniera el caos. Pero el gesto yanqui no fué más que eso, una moratoria de un año. Pasado este tiempo volvería a provocarse la misma catástrofe. Mientras tanto, el último de febrero se vencen créditos extranjeros a corto plazo por valor de 8 billones de marcos. Alemania no puede pagar, en estos momentos, esa suma. Este es un hecho que no se puede discutir y por lo tanto no queda más remedia que buscar otra salida. Eso se viene haciendo desde hace cinco meses y la próxima conferencia dirá, o deberá decir, la última palabra.

Esta solución definitiva, para merecer aunque sea mínimamente el nombre de tal, tiene que tomar en cuenta los siguientes hechos: el mecanismo del Plan Young se basaba en hipótesis que, al menos por el momento y en el tiempo que puede lógicamente preveerse, no tienen el más mínimo asomo de consistencia; es indispensable no confundir las deudas públicas y las privadas de Alemania, reconocer el carácter eminentemente político de las primeras y el carácter eminentementemente económico de las segundas, ajustar estas últimas a la situación actual de la economía alemana en cuanto a las condiciones de su vencimiento y plantearse el problema de las reparaciones en función de las posibilidades económicas del mundo actual y no como un todo absoluto y sagrado en sí mismo. Existe un hecho cuya significación no puede ser más que una para toda mente honrada: el volumen total de las reparaciones ha aumentado automáticamente en un 40% porque en esa misma proporción ha aumentado el precio del oro.

Las perpectivas no son, empero, optimistas. El criterio político de las partes se impondrá sobre el criterio económico y por lo tanto, cuando más, podrá llegarse a un compromiso que no representaría de hecho más que un paréntesis de relativo descanso. En este problema de las reparaciones y las deudas ha pecado mortalmente el capitalismo moderno —no se trata de éste o el otro país, sino del sistema común a todos— y hay que preguntarse si tiene la fuerza moral necesaria para hacerse conciencia de este pecado y por lo mismo para realizar el acto de contrición que únicamente puede salvarlo.

El problema de las reparaciones y las deudas es el problema de la economía contemporánea. Por lo mismo, para desarrollarlo debidamente habría que enfocar la integridad de esta economía. Naturalmente, este no podía ser el objeto de este artículo. Su propósito ha sido el escoger algunos hechos para, sirviéndose de ellos, dar una directriz que permita la observación consciente de este proceso.

Colonia, 1931.

4 VECES al DIA damos POR RADIO GRATIS SU Anuncio

Diario de la Marina

PRADO 103 Telfs. A-2425; A-3333

INFORMACION CATOLICA

DIA 9 DE ENERO

Este mes está consagrado al Niño Jesús.

* * *

JUBILEO CIRCULAR

Su Divina Majestad está de manifiesto en la Iglesia de Nuestra Señora de las Mercedes.

* * *

Santos Julián, Celso y Vital, mártires; Pedro, Marcelino y Adrián, confesores; Santas Basilisa, Marciana y Marcionila, vírgenes y mártires.

* * *

San Pedro, obispo y confesor. Nació en Sebaste. Fué Santo desde niño y desde niño hermano de Santos; pues lo fué de San Basilio, de San Gregorio Niceno y de Santa Marina.

La dulzura de su natural y su docilidad le hicieron amable desde la cuna. Estudió la teología, los sagrados cánones y santos Padres de la Iglesia de manera que en poco tiempo fué correspondiente a su virtud su sabiduría.

Su hermano San Basilio, le ordenó de sacerdote por los años 371, y en pocos días era el ejemplo de todos.

En el año 381, fué elegido y consagrado obispo de Sebaste, en cuya dignidad brilló como digno sucesor de los Apóstoles, muriendo santamente después de un pontificado de diez y seis años, el día de enero de 398.

BENDICION DE LA ESCUELA PARROQUIAL DEL CARMEN

Conforme habíamos anunciado llevóse a efecto en la Iglesia Parroquial de Nuestra Señora del Carmen, la bendición e inauguración de la nueva Escuela Parroquial, en la que recibirán el pan de la enseñanza gratuitamente un grupo de cien niños pobres de la feligresía de siete a doce años.

El acto fué presidido por Monseñor Alberto Méndez y Núñez, P. José Vicente de Santa Teresa; Padre Justo del Niño Jesús; señor Ramón Rósainz; doctor Antonio López del Valle; Rafael Martínez Ibor y dos Siervas de San José.

Dió principio por el Himno Nacional ejecutado al piano.

Seguidamente hizo uso de la palabra el Padre José Vicente de Santa Teresa, quien habló de lo que representaba en la feligresía el nuevo templo del saber, que los Padres Carmelitas inauguraban con grandes sacrificios, pero que esperaban que los feligreses los ayudarían al sostenimiento del mismo.

Después exhortó a los alumnos a que cumplieran sus deberes para obtener los premios de fin de curso.

Seguidamente habló el doctor Antonio López del Valle, quien habló de la labor que vienen llevando a cabo a través de los años los Padres Carmelitas, desde el viejo colegio de San Felipe.

Los felicitó por esta nueva innovación que han introducido su favor de la niñez desvalida.

Fué muy aplaudido el doctor López del Valle.

Por último hizo uso de la palabra entre atronadoras salvas de aplausos el veterano maestro don Ramón Rosainz, quien habló a grandes rasgos sobre lo que significaba un colegio.

Hizo ver al medio centenar de niños allí congregados el cumplimiento que debían observar en la asistencia, estudio y amor hacia sus maestros, que son sus segundos padres.

Finalmente les habló de la patria, con bellas y emocionantes palabras, invitándolos a que con toda fe y devoción verificasen la tierna y trascendental ceremonia que se iba a verificar: la Jura de la Bandera

Como último número, el Padre José Vicente, tomó con la fórmula de uso el juramento de la bandera a todos los alumnos, mientras que el piano dejaba oír los acordes del Himno Nacional.

Numerosos aplausos dieron por terminado el acto.

Finalmente acompañados de los señores de la presidencia, recorrimos las aulas del nuevo plantel, pudiendo observar el aseo y orden que hay en el mismo, el cual se encuentra montado con todos los adelantos que exige la Pedagogía moderna.

El DIARIO DE LA MARINA, felicita sinceramente a los Padres Carmelitas y de un modo especial al Padre José Vicente de Santa Teresa, por la brillantez con que celebraron este nuevo éxito en la feligresía.

Lorenzo BLANCO.

VELADA LITERARIA EN EL INSTITUTO «CUBA»

Que será trasmitido por la C. M. D. C. y por la C. M. C. I. (onda corta) del Reparto Miramar.

Domingo, diez de enero a las cinco de la tarde:

1.—«La Sagrada Familia». Reflexiones sobre el Evangelio del día, por el Padre Ramón de Diego.

2.—«Ave Verum», Fr. Riga. Dúo de tenor y barítono, por los Padres R. Beótegui y J. Larrea. Piano, maestro Carnicer, Director artístico de la Hora Católica.

3.—«Bonito sistema de educación», poesía recitada por el señor J. P. Malvido.

4.—«Cavatina», Raff. Violín y piano, por los señores Fernando Aday y Fernando Carnicer.

5.—«Pania Angelicus». Mendiola. Tenor, señor Beótegui; acompañamiento del maestro Carnicer.

7.—«Luz del Alma», poesía, recitada por el Padre Diego, con acompañamiento de piano por la señorita Sara Estrada, Subdirectora de la Hora Católica.

8.—«El Juramento», Gaztambide, por el tenor señor Romano Suinter. Pianista,, O. Cebrián. (Cooperación de los Caballeros de Colón a la Hora Católica.)

9.—«Así es mi patria», M. Simón. Canto por la señorita Nena Faes. Pianista, señorita Sarita Menéndez. (Cortesía de los Caballeros de Colón.)

10.—«Tristeza», vals. Conjunto de mandolinas. Señoritas Rosita y Nina Vinet, Sarita Hernández, Delia Companioni, Leonor García Castro, María del Carmen Ussia y Gloria Azcona. Pianista, señorita Sarita Menéndez. (Cooperación de los Caballeros de Colón.)

11.—«Macario» o el Cristo del Cura. Señora J. P. Malvido y Padre Ramón de Diego.

LAS FIESTAS DE NAVIDAD DE DESPEDIDA Y ENTRADA DEL AÑO EN EL CRISTO, RESULTARON MUY BRILLANTES

Se han celebrado en la Iglesia del Santo Cristo por Venerable Comunidad de Padres Agustinos de Norte América, las siguientes fiestas religiosas:

La Natividad del Señor

La fiesta de la Natividad del Señor, se celebró con solemne función a las 11 de la mañana.

Ofició de Preste, el R. P. Fray George Walker, Misionero de la Orden de San Agustín en los Estados Unidos, asistido de los Padres Fray Fausto Martínez y Juan Daley, ambos de la Comunidad Agustiana del Santo Cristo y Colegio San Agustín.

Predicó el R. P. Fray Lorenzo L. Spirali, Superior de la Comunidad y Rector del referido Colegio sobre el Ministerio del día: «El Nacimiento de Nuestro Señor Jesucristo».

Después de la sagrada predicación, felicitó a los fieles las Pascuas y por haber comulgado en tan gran número durante toda la mañana, manifestándoles por ello, la gratitud de la Comunidad.

Les tributó las gracias por la cooperación, que durante el año le habían prestado a las obras de reedificación del templo, esperando de su bondad, siguieran cooperando hasta la total extinción de los gastos, que las obras habían ocasionado.

La parte musical se interpretó magníficamente por el siguiente notabilísimo coro.

Director, señor Julio Guisasola; organista señorita Criselda López, tenores. Padre Benito Rentería y señores Mendizábal, Raúl Domínguez, Manuel Arias, barítonos, Padre Francisco Larrea, señores Francisco Saurí, Alberto Márquez, sopranos señoras Andrea Zayas de Vilar y Andrea González de Muniosguren, señoritas Eugenia Bacarisse, Catalina Larrazábal, Graciela Santos, Angélica Cueto, Ramona Michell, Inés García, Antonia Echevarría, Martina Olaechea, Elena y Claudina López, contraltos, señoritas María Elozegui, Elisa Vázquez y Amelia Faber.

Las piezas ejecutadas fueron: Villancicos antes de la Misa, Procesional; Silent y los Pastores de Ciria Misa de Gounod en honor de Santa Cecilia.

Al Ofertorio: «En Sacrat Nos» de Adolfo Adan.

Después de la misa «Adeste Fidelis» y Villancicos del maestro Julio Guisasola.

Fué elogiadísima la parte musical por el numeroso concurso, que ocupaba el templo en toda su extensión.

Terminado el grandioso canto, el Padre Spirali, O. S. A. impartió a los fieles la Bendición Papal, conforme al privilegio de que gozan en este día la Orden de San Agustín.

A las 12 y media se inició el desfile de aquel innumerable concurso de fieles los cuales felicitaron a los Padres Agustinos por tan magnífica función.

EL ULTIMO MIERCOLES DEL AÑO

El día 30, como miércoles último del año, se celebraron con extraordinaria solemnidad, los piadosos ejercicios de Santa Rita de Casia, habidos a las 5 y media y 8 y media p. m.

El Padre Spirali, O. S. A., expuso en breve balance las gracias y favores alcanzados del Señor por intercesión de Santa Rita, igurando como el principal, la conclusión de las obras del templo, después de cuatro siglos de comenzadas.

Exhorta a dar gracias a Dios por intercesión de Santa Rita por favor tan singular.

Después de la acción de gracias del Padre Spirali, predicó el elocuente orador sagrado M. R. P. Fray Angel Monjas, Provincial de Castilla, de la Orden de San Agustín.

Presentó a Santa Rita como modelo en cumplir aquel mandato del Señor.

«El que quiera venir en pos de Mi tome su cruz, y sígame».

Ella de jovencita se ofreció a ser únicamente esposa de Jesucristo, pero cuando conoció que le mandaba aceptar la cruz del matrimonio la acepta y la lleva con inalterable paciencia durante 17 años, a pesar de ser pesada en extremo, por la condición dura y perversa de su esposo, al que al fin ganó para Cristo. La misma conducta observó al morir sus hijos y durante su vida religiosa, especialmente con su herida de la frente llena de pestilentes gusanos.

Todo lo sufre pacientemente por su amado Salvador, pues al meditar lo mucho que El sufrió por nuestra redención y salvación, todo padecer le parecía poco.

Exhorta a padecer unidos a Cristo como Santa Rita, para que sea meritorio y de provecho espiritual y también temporal, pues unos más otros menos, todos tenemos padecimientos, que serán con Cristo, pacientes y resignados, pero sin El, tendrán por compañía la horrible desesperación, preludio de la eterna.

Les felicita por su gran devoción a Santa Rita, animándoles a proseguir durante el año de 1932, aun con mayor fervor, pero fervor de corazón, pues de lo contrario no sería sincero, real y verdadero. Para conseguirlo debemos vivir unidos a Nuestro Señor Jesucristo, por la gracia santificante que nos hace hijos de Dios y herederos de su gloria, esta felicidad temporal y eterna nos priva el pecado mortal, del cual debemos huir, pues como dice Jesucristo, únicamente debemos tener a los que nos pueden matar la vida del alma, que es la gracia santificante.

Fué muy elogiado el sermón del Padre Monjas, O. S. A.

En los ejercicios, de la tarde cantó el Ave María de Mercadante, la señora Julia F. de Saenz, acompañada al órgano por la señorita Criselda López.

En los de la noche, la señorita Elenita López, cantó con dulcísima entonación el Crucifix de Faure, acompañada al órgano por su bellísima hermana Criselda.

Ambas hermanitas, tan apreciadas y distinguidas, por su hermosura moral y material, han sido muy felicitadas.

El concurso de fieles, ha sido extraordinario.

EL ULTIMO DIA DEL AÑO

El último día del año, lo consagró la Venerable Comunidad de Padres Agustinos, a dar gracias al Señor por los beneficios recibidos durante el año y como desagravio a las ofensas recibidas por Nuestro Señor Jesucristo en el Santísimo Sacramento del altar.

A las 8 a. m. se expuso el Santísimo Sacramento, quedando de manifiesto durante todo el día.

A las 5 de la tarde se celebró suntuosa función de acción de gracias, de reparación y como final de los Quince Jueves, devoción eucarística tenida por vez primera en esta iglesia con magnífico éxito.

El Padre Fausto Martínez, O. S. A. dirigió el Rosario y demás piadosos ejercicios.

El R. P. Fray Angel Monjas, pronunció un grandilocuente sermón, considerando a la Santa Eucaristía como el Pan de vida eterna y la más grande prueba de amor de un Dios, que no contento con dar su vida por redimir al hombre, se queda en el Sacramento del altar para sostener y acrecentar la vida espiritual, que la regaló con su redención.

Verdaderamente inspirado estuvo el Padre Monjas, especialmente en la exhortación final, en que recomndó la Comunión frecuente para unirnos con Cristo, a fin de que El nos alivie en los males que actualmente padedemos.

«Venid a mí, dice, los que andáis cargados y atribulados que Yo os aliviaré».

Más el mundo en vez de acercarse a su Salvador, huye de El, así empeora en su situación.

Después del sermón, el Santísimo Sacramento fué llevado procesionalmente por las naves del templo, en brillantísima procesión. Recogida ésta se reservó el Santísimo Sacramento, terminándose la grandiosa función con el Himno Eucarístico de Sagastizabal.

Toda la parte musical la interpretaron los asistentes y la Comunidad de Padres Agustinos; bajo la dirección del R. P. Fausto Martínez.

Ofició el P. Monjas, Provincial de Castilla de la Orden de San Agustín.

La concurrencia ha sido numerosísima.

El Padre Spirali, les tributó las gracias, por haber acudido en tan extraordinario número a la fiesta de fin de año.

Fué en verdad, grande, la asistencia.

EL PRIMERO DE AÑO

El primero de año, lo celebró la Comunidad de San Agustín con la misma pompa y esplendor del día de la Natividad.

La Misa cantada se celebró a las 11 como en aquel día y se interpretó la misma parte musical por los artistas de aquel memorable día.

Predicó el Padre Spirali O. S. A. sobre el misterio del día. «La Circuncisión del Señor».

Además de esta función a las 8 de la mañana tuvo lugar, la solemne función del Apostolado parroquial de la Oración en honor al Sagrado Corazón de Jesús por ser primer viernes de mes y año.

Fué un día de extraordinaria Comunión.

El Padre Spirali, nos ruega hagamos pública su profunda satisfacción especialmente por lo frecuentadísima que ha sido la mesa eucarística en las mencionadas fiestas.

ACTOS CATOLICOS QUE SE ANUNCIAN PARA HOY

En la Merced.—El Jubileo Circular en la Merced.

La misa del Sacramento a las 8 a. m.

La reserva a las 5 p. m.

En la iglesia de Reina.—A las 8 a. m., misa de comunión y plática por la Congregación de Hijas de María.

Oficia y predica el director R. P. Francisco Javier Asencio, S. J.

En los Carmelitas del Vedado.—En la iglesia de los Padres Carmelitas del Vedado, solemne triduo al Niño Jesús de Praga.

Por la mañana, a las ocho y media.

Por la tarde, a las cinco y media.

En la Iglesia del Carmen.—A las cinco y media p. m., los ejercicios del mes del Niño Jesús de Praga.

En honor a la Virgen María.—En todos los templos, misa y salve cantada, en honor a la Inmaculada Virgen María.

SANTAS MISIONES EN LA PARROQUIA DE SAN NICOLAS

El domingo, diez del actual, darán comienzo las santas Misiones en la parroquia de San Nicolás de Bari, con arreglo al siguiente programa:

A las ocho de la mañana, misa y plático doctrinal.

A las tres de la tarde, Catecismo para niños y adultos.

A las siete y media de la noche, plática doctrinal y sermón moral para personas mayores.

Las Misiones están a cargo del Misionero Pasionista R. P. Luis Goñi de la Dolorosa, C. P.

El párroco, monseñor Juan José Lobato, ruega muy encarecidamente a sus feligreses la asistencia y suplica a los padres envíen sus hijos al Catecismo.

Anuncie pero hágalo "bien"

ORBE tiene CIRCULACION

VARIOS CULTOS QUE SE ANUNCIAN PARA MAÑANA

EN LA IGLESIA DE LA MERCED

La Venerable Comunidad de los Padres Paúles, de la Iglesia de la Merced, invita a los fieles a los solemnes cultos del último día de la Semana del Jubileo Circular, los cuales se ajustarán al siguiente programa:

A las ocho de la mañana, Misa de Comunión general. A las nueve de la mañana, Misa solemne del Santísimo Sacramento y Sermón.

A las cinco de la tarde, Santo Rosario, piadoso ejercicio, cánticos, Letanías de los Santos, procesión del Santísimo Sacramento, bendición y Reserva.

Se advierte a los fieles que hay Misas de seis a doce del día, explicándose el Evangelio en las de diez, once y doce.

EN REINA

A las ocho de la mañana, Misa armonizada, Sermón, exposición y Reserva.

Se predica el Santo Evangelio en las Misas de nueve, diez y once de la mañana.

EN LAS ESCUELAS PIAS DE SAN RAFAEL

En la Capilla de las Escuelas Pias de San Rafael, a las nueve de la mañana, Misa solemne y Sermón en honor a Nuestra Señora de los Desamparados, por la Primitiva, Real y Muy Ilustre Archicofradía de esta advocación de la Virgen María.

EN LA IGLESIA DEL CARMEN

Celebra la función mensual la Venerable Orden Tercera del Carmen.

A las siete y media de la mañana, Misa y Comunión. A las nueve de la mañana, Misa cantada y Sermón. A las cinco y media de la tarde, exposición, Santo Rosario, cánticos, Sermón, Reserva y Procesión.

EN LOS CARMELITAS DEL VEDADO

En la Iglesia de los Padres Carmelitas del Vedado, sita en Línea y 16, solemne función con arreglo al siguiente programa:

A las ocho de la mañana, Misa de Comunión general y rezo del Triduo. A las cinco y media de la tarde, exposición, Coronita, plática, imposición de medallas, bendición, Reserva y procesión de niños portando banderitas.

EN SAN FRANCISCO

A las siete y media de la mañana, Misa de Comunión general para la Venerable Orden Tercera de San Francisco. A las nueve de la mañana, Misa solemne y Sermón.

A las tres de la tarde, exposición, Corona Seráfica, plática, Reserva y procesión del Cordón.

EN LA PARROQUIA DEL CRISTO

Misas rezadas de seis y media a once de la mañana, explicándose el Evangelio en castellano e inglés en todas ellas.

EN LA CATEDRAL

A las nueve de la mañana, Misa solemne de Tercia con Sermón.

A las diez de la mañana, Misa rezada en la Capilla del Sagrario. A las diez y media en la Capilla de Loreto, explicándose en ésta el Evangelio en inglés y castellano. A las once de la mañana, Misa armonizada en el altar mayor de la Catedral.

EN EL ANGEL

A las nueve de la mañana, Misa cantada y Sermón.

EN LA CAPILLA DE LAS MADRES OBLATAS

En la Capilla de las Madres Oblatas, sita en Lealtad 140, a las siete y media de la mañana, Misa de Comunión general para las Hijas de María de Nuestra Señora de la Caridad del Cobre.

Oficia y predica el R. P. Jorge Camarero, S. J., Director de la Congregación.

EN SAN NICOLAS DE BARI

Da comienzo la Santa Misión por el R. P. Luis de la Dolorosa, de la Congregación de la Pasión.

Los ejercicios son: A las ocho de la mañana, tres de la tarde y siete y media de la noche.

EN LA IGLESIA DEL PILAR

A las siete y media de la mañana, Misa de Comunión general. A las nueve de la mañana, Misa solemne y Sermón, para los congregantes de la Sagrada Familia.

EN LA PARROQUIA DEL CERRO

Celebra la función mensual reglamentaria, las Devotas de Nuestra Señora de la Caridad, con Misa y Comunión a las ocho de la mañana, y Misa cantada y Sermón, a las nueve de la mañana.

EN LOS PASIONISTAS

Hoy, a las siete de la mañana, la Comunión mensual reglamentaria las Hijas de María del Escapulario Azul.

Hay Misas rezadas hasta las once de la mañana, explicándose el Santo Evangelio.

EN LA PARROQUIA DE JESUS DEL MONTE

Celebra la función mensual reglamentaria, el Apostolado de la Oración. A las ocho de la mañana, Misa y Comunión general. A las nueve, Misa solemne y Sermón.

EN LA PARROQUIA DE JESUS, MARIA Y JOSE

La Asociación parroquial de Nuestra Señora de la Caridad, celebra la función mensual reglamentaria: A las siete y media de la mañana, Misa de Comunión general. A las 9, Misa solemne y Sermón.

EN LA PARROQUIA DE BAUTA

A las diez y media de la mañana, Misa a San Judas Tadeo en la Parroquia de Bauta, en Hoyo Colorado.

EN GUANAJAY

A las nueve de la mañana, Misa cantada, Sermón y los ejercicios de los 21 Domingos en honor a San Hilarión Abad, Patrono de Guanajay. A las cinco y media de la tarde, se repite el ejercicio de los 21 Domingos.

M.E.C.D. 2016

BOLSA DE NEW YORK

Recibido por el hilo directo de Luis Mendoza y Compañía

Enero 8 de 1932.

	Cierre
A	
Adams Express	4¾
American Machine Fdy	21
Air Reduction	52
Alaska Juneau	13⅛
Alleghany Corp	1⅞
Allied Chemical	71⅝
Allis Chalmers	—
American Bank Note	16⅝
American Beet Sugar	—
American Can	63
American Car Foundry	7½
American For Pow	8⅝
American Ice	15¾
American Inter	—
American Locomotive	6¾
American Metal	—
American Power Light	16
American Roll Mills	9⅜
American Safety Razor	24⅞
American Smel4 Ref	16
American Steel Foundry	7⅝
American Sugar Ref	37
American Tel. and Tel	120
American Tobacco B	74
American Water Works	30
American Radiator	8½
American Tobacco A	71
American Woolen	3⅞
Anaconda Copper Min	11½
Andes Copper Min	—
Assd Dry Goods	6½
Atch. Top. Sta. Fe	83⅛
Atl. Coast Line	33¼
Atlantic Ref	10¼
Auburn Auto	141½
Aviation Corp. Dela	—
B	
Baldwin Locomotive	6¼
Baltimore Ohio	17¼
Barnsdall A	5½
Bendix Aviation	17¼
Best Co	23⅞
Bethlehem Steel	21½
Bohn Alum	51
Borden Co	38⅞
Briggs Mfg. Co	9
Brook. Man. Tran	35¾
Byers A. M. Co	13⅝
C	
Calif. Packing	9
Calumet Arizona	—
Calumet Hecla	3⅜
Canada Dry	12⅞
Canadian Pacific	13½
Case J. I. Co	36⅞
Cerro de Pasco	13⅞
Chesapeake Ohio	29
Chic. N. W.	8¼
Childs	6⅜
Chi. Gt. West com	—
Chi. Gt. West pref	12⅝
Chi. Mil. St Paul Pac com	2½
Chi. Mil. St Paul Pac pref	3¾
Chic. Rock I. Pac	12¼
Chrysler Motors	14⅜
Coca Cola	112½
Colorado Fuel	—
Columbia Gas	14¼
Columbia Graph	—
Commercial Solvents	9¼
Congoleum Nairn	8½
Congress Cigar	8
Cons. R. R. of Cuba	—
Consolidated Gas	63
Cont. Baking A	—
Continental Motors	—
Continental Oil	6⅝
Continental Can	36½
Corn Products	45¼
Crucible Steel	21⅝
Cuba Company	—
Cuban American Sugar	—
Cuban Cane Sugar	¼
Curtiss Wright	1⅜
Columbian Carbon	55¾
Coty Inc	3½
Commonwealth South	4¼
D	
Davison Chemical	4
Delaware Hudson	29¼
Delaware Lackawanna	23
Drug Inc	52½
Du Pont	64½
E	
Eastman Kodak	81¾
Eaton Axle S	—
Electric Auto Lite	29⅝
Electric Power Light	12⅝
Electric Bond Share	12⅝
Erie	7
F	
Foster Wheeler	10¾
Fox Film	4¼
Fisk Tire	—
Freport Texas	18
G	
General Amer. Tank	30⅞
General Asphalt	13¼
General Cigar	30½
General Food	34¼
General Motor	23⅛
General Ry Signal	25⅝
Gillette Safety Razor	14
Gimbel Bros	2
Gold Dust	18⅝
Goodyear	16¼
Goodrich	—
Graham Paige	4
Gt. West Sugar	6⅛
Granby Copper	7
Great Northern	22⅛
H	
Hershey Chocolate	79
Houston Oil	21
Houston Oil New	—
Hudson Motor Co	11¾
Huppmobile	5⅛
I	
Illinois Central	13⅜
Interborough R. T.	8
Int. Cement	—
Inter. Combustion	⅝
Inter. Harvester	26
Inter. Nickel	9
Inter. Tend. and Tel	10¾
J	
Johns Manville	22⅛
J. Kayser Co	8
K	
Kelvinator Corp	8⅝
Kelly Spring. Tire	—
Kennecott Copper	12⅝
Kreuger Toll	6¼
roger Grocery	15⅞
L	
Lambert	51½
Lehigh Valley	15
Liggett Myers	50⅞
Lima Locomotive	16
Loews Inc	26⅝
Lorillard	14
Louisville Nash	26¾
M	
Mack Trucks	14¾
Magma Copper	—
Marmon Motors	—
Mexican Seboard Oil	8
Mo. Pac. com	—
Mid. Cont. Pet	—
Mo. Pac. pref	8½
Montgomery Ward	9⅞
Mo. Kan. Tex. com	6¼
Murray Corp of A	7¼
N	
Nash Motors Co	17¾
National Cash Reg	9⅝
National Dairy Prod	24
National Biscuit	42
National Power Light	15
Nevada Consol. Cop	5⅞
N Y Central	31⅝
N Y New Haven H	24⅛
North American	34⅞
Northern Pacific	20¾
O	
Ohio Oil	6¼
Otis Elevator	22⅜
Owens Bottle	—
P	
Pac. Gas Elec	34¾
Packard Motors	4⅞
Paramount Publix	10½
Pathé Exchange	⅜
Penn. R. R. Co	20¼
Phillips Petrol	5⅛
Pub. Ser. N. J.	56½
Pullman Company	20
Puerto Rico Sugar	8¼
Pure Oil	4¾
R	
Radio Corporation	7⅝
Radio Keith Orph	—
Reading Co	—
Remington Rand	—
Republic Iron Steel	5⅜
Reynolds Tob. B	36
Royal Ducht	15¾
Safeway Stores	45
Schulte Retail	3¼
Sears Roebuck	33⅝
Shell Union Oil	3½
Skelly Oil	—
Simmons Company	8½
Sinclair Oil Corp	6⅜
Southern Pacific	31¼
Southern Railway	10½
St. Joseph Lead	10¼
St Louis San Francisco	4⅝
Standard Brands	13⅜
Standard Gas Elec	30⅝
Standard Oil of Calif	26¼
Standard Oil New Jersey	29⅛
Socony Vacuun Corp	10
Stewart Warner	5⅞
Studebaker Corp	12⅜
T	
Texas Company	13¼
Texas Gulf	23⅞
Texas Pac Land	5⅝
Timken Roller	21
Tob. Prods A	7¼
Tob. Prods	3⅛
U	
United Carbon Co	10⅛
Union Carbide	31¼
Union Pacific	75
United Aircraft	12⅜
United Fruit	22½
United Gas Imp	19¼
United Corporation	9⅝
Union Oil Cal	13¾
Union Cigar Stores	1⅜
U S Ind Alcohol	26⅝
U S Realty Imp	7
U S Rubber	4⅞
U S Steel	43¼
Uti Po wand Light	9⅜
V	
Vanadium	14⅝
W	
Wabash comunes	½
Warner Bros Pic	3
Warren Bros	5⅛
Ward Baking B	—
Western Maryland	6¼
Western Union	40¾
West Airbrake	13⅛
West Elec	26
White Motors	9⅝
Willys Overland	2⅜
Woolworth	41¾
Y	
Yellow Truck	3¾

Mercado de Ganado

LOS PRECIOS EN PIE

Precios pagados por compradores en los mercados de origen:

El vacuno

En Oriente, de dos y medio a tres centavos con el 5 por 100 de descuento.

En Camagüey, de dos y medio a tres centavos con el 5 por 100 de descuento en la finca, y sin descuento en la ciudad.

En Las Villas, de dos y medio a tres centavos con el 10 por 100 de descuento.

De Pinar del Río, de dos y medio a tres y medio centavos; pero pesado y entregado en los mataderos de esta capital.

El lanar

El lanar, de tres y medio a cinco centavos.

De cerda

Del país de siete a siete y medio centavos.

MATADERO DE LUYANO

En el Matadero de Luyanó se sacrificaron las siguientes reses:

De vacuno	83
De cerda	40
De lanar	15

Los precios que rigieron en el Matadero de Luyanó fueron:

Vacuno: de 13 a 15 centavos el kilo.
Cerda: de 28 a 40.
Lanar: de 25 a 40.

MATADERO INDUSTRIAL

En el Matadero Industrial se sacrificaron las siguientes reses:

De vacuno	142
De cerda	82
De lanar	27

Los precios que rigieron en el Matadero Industrial fueron:

Vacuno: de 13 a 15 centavos el kilo.
Cerda: de 28 a 40.
Lanar: de 25 a 40.

BOLSA DE LA HABANA

Enero 8 de 1932.

BONOS Y OBLIGACIONES

	Comp.	Vend.
Cuba 1904 Speyer	79	92
Cuba 1905 Deuda Int.	43	54
Cuba 1909 4½	56	74
Cuba 1914 Morgan	78	90
R. Cuba 1923 5½ Morgan	76	84
R. Cuba 1945 5½ O. P. $40.000.000	38¾	40
Obligaciones oro del Tesoro República de Cuba	28½	34½
Bonos seriados República de Cuba — Morgan 5½ por 100 1927:		
E Vence 1 julio 1932	68	—
F Vence 1 julio 1933	66	—
G Vence 1 julio 1934	64	—
H Vence 1 julio 1935	63	—
I Vence 1 julio 1936	62	—
J Vence 1 julio 1937	61	—
Certificados serie 5½% Obras Públicas:		
Vence junio 30 de 1932	70	82
Vence diciembre 31 de 1932	58	—
Vence julio 26 de 1933	55	—
Ayuntamiento de la Habana 1a hip	90	100
Ayuntamiento de la Habana 2a hip	85	100
Bonos del Centro Asturiano	50	70
Oriente Cubano	92	100
Territorial serie B	—	—
Cervecera	53	72
Cervecera (Obligaciones no hip.)	32	43
Ciego de Avila	—	—
Curtidora	—	—
Gas	95	108
Hav. Electric (Consolidados)	17½	30
Hav. Electric (Obligaciones no hip.)	5	12½
Iron Beer (Obligaciones no hip.)	—	—
Jarcia Matanzas	68	85
Edificio La Metropolitana S. A.	—	—
Nueva F. Hielo	93	—
Papelera serie A	88	—
Papelera serie B	60	90
Teléfono	60	90
Unidos	12	—

ACCIONES

	Comp.	Vend.
Agrícola Oriente Cubano $6.000.000	72	80
Banco Agrícola	—	—
Banco Territorial; beneficiarias	—	—
Banco de Préstamos sobre Joyería	—	—
Cervecera	30	90
Ferrocarriles Consolidados de Cuba prefs	8	—
Cuba Cane prefs	—	—
Cuba Cane com	—	—
Kokofat prefs	—	—
Kowofat com	—	—
Cuba R. R.	8	—
Curtidora	—	—
Fibras y Jarcia	17	—
H. Electric Utilities Co prefs. del 6 por 100.	42¾	46
H. Electric Utilities Co prefs. del 5 por 100.	30	38
H. Electric Railway Co prefs	3	12
H. Electric Railway Co. comunes	½	1½
Jarcia prefs	15	—
Jarcia prefs ex dividendo en acciones	14	—
Jarcia comunes	2¼	—
Licorera comunes	3⅜	—
Lonja prefs	—	—
Lonja com	—	—
Matadero	—	—
Seguros La Mercantil	60	80
Metropolitan Auto	100	—
Naviera prefs	15	—
Naviera comunes	2	4
Nueva F. de Hielo	105	—
Nueva Fábrica de Hielo; beneficiarias	11	40
Perfumería prefs	15	—
Perfumería com	1	—
Teléfono prefs	44	57
Teléfonos com	—	—
Pesca prefs	60	—
Pesca com	10	—
Unidos	3¼	6
Union Oil	4	7

COMPRO

PESETAS

Dando en pago una casa de apartamentos de reciente construcción, produce buena renta y está situada en calle céntrica de esta Capital. Trato directo. Razón: Bernaza 6, joyería.

ALZA EN LAS ACCIONES EN NUEVA YORK

Cuando los bonos reanudaron el alza las acciones siguieron el ejemplo. Demanda ferroviarias

NEW YORK, enero 8 LUIS MENDOZA y Cía.—Aunque el mercado denotó un optimismo más atemperado, las acciones mantuvieron su tendencia de alza. Hubo a primera hora alguna vacilación atribuible en gran parte a la nueva expansión de la circulación monetaria revelada por el informe semanal del Banco de la Reserva Federal. Pero cuando los bonos reanudaron el alza, las acciones siguieron el ejemplo, gozando de buena demanda las emisiones ferroviarias. Las nuevas rebajas de salarios aceptadas voluntariamente por ciertas clases de obreros ferroviarios fortalecieron la esperanza de llegar a una rebaja general cuando los delegados de las hermandades y los representantes de las compañías se reunan la semana que viene. La fuerza de los valores ferroviarios, y sobre todo los bonos, contribuyeron decisivamente a la firmeza fundamental de la lista en general. Las noticias llegadas del extranjero fueron alentadoras, sobre todo los cablegramas de París insinuando que está muy próximo un arreglo para prorrogar por un año los créditos alemanes a corto plazo La actuación del mercado en sí fué natural y alentadora. Dada la presente carencia de confianza general falta el ambiente necesario para un restablecimiento ininterrumpido. Lo normal que sobreviniera un período de estabilización con una serie de pequeños retrocesos y avances consolidatorios, en preparación de una actuación más vigorasa. Cada día que transcurra dentro de este tono sostenido contribuye a restaurar la confianza que ha de ser base de todo restablecimiento definitivo.

MERCADO AZUCARERO

(Por nuestro hilo directo)

AZUCARES CRUDOS

A la apertura del mercado de crudos hoy reportóse en el día de ayer se efectuaron ventas a refinadores a la base de 1.17 costo y flete, estableciendo por tanto un mercado «spot» a esa base. No se ha podido obtener detalles.

Hoy abrió el mercado con un tono quieto, habiendo quien vendería con oferta de compra en firme («bid») azúcares de Cuba y de las Filipinas para llegar en febrero, a la base de 1.12 costo y flete. Pendientes de la confirmación de las ventas arriba mencionadas efectuadas ayer a la base de 1.17 costo y flete, los tenedores de azúcares para llegar en enero, pidiendo el precio de 1.20 costo y flete.

Al mediodía se anunció una venta a refinadores de Nueva York de 3,000 toneladas de las Filipinas, para llegar en enero 20, a la base de 3.15.

Más tarde reportóse otra venta a la Refinería National de 15,000 sacos de azúcares de Puerto Rico, para llegar alrededor de enero 25, a la base de 3.15, siendo entendido se vendió un cargamento de Cuba para pronto embarque a un refinador «out port» al precio de 1.17 costo y flete.

Existencias de azúcares crudos en almacenes afianzados Nueva York:

Ayer	493.332 sacos
Hoy	485.411 »

AZUCARES REFINADOS

Nuestros cables de apertura anunciaban un mercado quieto. Los nuevos pedidos regulares.

MERCADO DE LONDRES

Nuestros cables de apertura anunciaban un mercado sostenido, debido a la escasez de ofertas de azúcares en primeras manos.

COTIZACIONES DE LA TERMINAL DE LONDRES

	Cierre ant.
Enero	6/ 8
Marzo	7/
Mayo	7/ 1¾
Julio	7/ 2¾
Agosto	7/ 4
Octubre	7/ 5
Diciembre	7/ 7¾
	Cierre hoy
Enero	6/ 7
Marzo	7/
Mayo	7/ 1¾
Julio	7/ 2¾
Agosto	7/ 3¾
Octubre	7/ 4½
Diciembre	7/ 7¼

APERTURA DE LA BOLSA DE FUTUROS DE AZUCAR DE NEW YORK

Los Futuros abrieron hoy con un tono sostenido. De especial mención fueron las ventas en la posición de julio por parte de una preeminente firma operadora de Nueva York. Las compras en la escala hacia abajo, por cuenta de los bajistas cubriéndose.

COTIZACIONES DE LA BOLSA DE AZUCARES CRUDOS FUTUROS DE NEW YORK

	Cierre ant.
Enero	1.03
Marzo	1.07
Mayo	1.10
Julio	1.15
Septiembre	1.20.21
Diciembre	1.27.28
Enero	1.28/ 9
	Cierre hoy
Enero	1.04 N.
Marzo	1.08.09
Mayo	1.13
Julio	1.18
Septiembre	1.23.24
Diciembre	1.30
Enero	1.31/ 4

Toneladas vendidas: 12.200.

CIERRE DE LA BOLSA DE FUTUROS DE AZUCAR DE NEW YORK

Los Futuros cerraron con un tono sostenido al alza. Al cierre la misma firma operadora que estuvo vendiendo a la apertura, tornóse compradora.

Lamborn, Hutchings and Co.

MERCADO DE TABACO

Setecientos tercios de octavas, de la nueva cosecha de Las Villas, vendieron y entregaron ayer Sobrinos de Antero González, al exportador Mark A. Pollack.

Lobeto y Compañía estuvieron entregando todo el día a Menéndez, García y Compañía, trescientos cincuenta y siete tercios de quintas, de la misma procedencia a igual tiempo, y ciento quince de segunda.

Doscientos un tercios de catorcenas compró la Ruppin Havana Tobacco a Cano y Hermanos, quienes ayer mismo hicieron la entrega de dicho lote de la provincia pinareña.

Toraño y Compañía vendieron a Arthur A. Schwarzt, treinta tercios de rezagos y bancos de la cosecha anterior de Partido.

Otros menos lotes pasaron también de manos durante el día.

ENTRADAS POR CAMIONES

Solamente veintiséis tercios entraron ayer en un camión. Procedían de Guayos y venían a los almacenes de Ramón Ruisánchez y Compañía. Es éste el pequeño lote el último que hicieron los mencionados señores en la escogida que hasta el lunes tenían abierta en aquella localidad de Las Villas.

Otros menores lotes pasaron también en camiones.

RECIBOS POR FERROCARRIL

Hasta las cinco y media de la tarde de ayer habían entrado en los patios de los ferrocarriles, las partidas de tercios y pacas siguientes:

De Encrucijada, para Constantino González y Compañía, 78.

De Iguará, para los mismos señores, 5.

También de Iguará, para Urtiaga Toledo y Compañía, 4.

De Matagua, para Tomás Benítez León, 55.

De Camajuaní, para Sobrinos de Antero González, 89.

De Esperanza, para los mismos Sobrinos de Antero, 59.

DE LAS EXPORTACIONES

En esta misma página, fuera de esta sección, dimos ayer el valor de las exportaciones durante el mes de diciembre, según los datos suministrados por la Comisión Nacional de Propaganda y Defensa del Tabaco Habano. También apuntábamos el valor de los totales exportados durante todo el año pasado.

Por considerarlo de interés vamos a ofrecer a continuación las cantidades de rama, torcido, cigarros y picadura exportadas desde el primero de enero hasta el treinta y uno de diciempre.

De tabaco en rama, 39.726.736 libras; de torcido, 55.311.973 tabacos; de cigarrillos, 67.296.322 (cigarrillos) y de picadura, 160.808 libras.

Durante los doce meses de 1930, se exportaron: 57.683.741 libras de rama; 72.346.412 tabacos; 95.385.155 cigarrillos y 200.694 libras de picadura.

Se exportaron, pues, de menos durante el año pasado: 27.957.005 libras de rama; 17.034.439 tabacos; 28.088.833 cigarrillos y 39.886 libras de picadura.

COTIZACIONES

ENERO 8

LA PESETA	EL FRANCO
española se cotizó hoy al CIERRE del mercado a razón de	francés se cotizó hoy al CIERRE del mercado a razón de
11 PESETAS	52 FRANCOS
82.03 POR DOLLAR	57 POR DOLLAR

CLEARING HOUSE

Enero 8.

Las compensaciones efectuadas hoy entre los Bancos asociados al Habana Clearing House ascendieron a:

$754,116-83

THE TRUST COMPANY OF CUBA

JUNTA GENERAL DE ACCIONISTAS

De acuerdo con lo previsto en el artículo vigésimo octavo de los Estatutos y de orden de la Junta Directiva, se cita a los señores accionistas de esta Compañía para la Junta General ordinaria que habrá de celebrarse el día 30 del corriente, a las 10 de la mañana, en las oficinas de la misma, Pi y Margall No. 53.

Habana, Enero 2 de 1932.

E. F. AGUIRRE,
Secretario.

ESTADO ACTUAL DE LAS OBRAS DEL CHALET

DE LA "UNION MUTUALISTA DE SUSCRIPTORES DEL DIARIO DE LA MARINA"

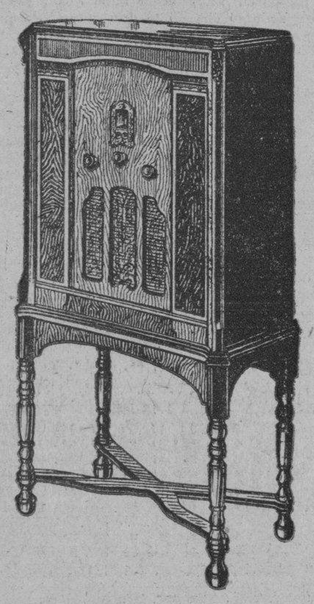

EL Modelo R-11 que ofrece para la Casa del DIARIO es un Radio Superheterodino de nueve tubos, de los que sólo fabrica la RCA Víctor, y está equipado con "control automático de Volúmen", "Micro regulación de matices tonales", "Radiotrom Pentodo", "Radiotrom Super-Control", "Chasis flotante sobre caucho", y está acabado en barniz encerado en un precioso mueble del tipo de consola de vistosa presentación.

Obsequio de la casa **Viuda de Humara y Lastra, S. en C.**, Muralla 83 - 85. Habana.

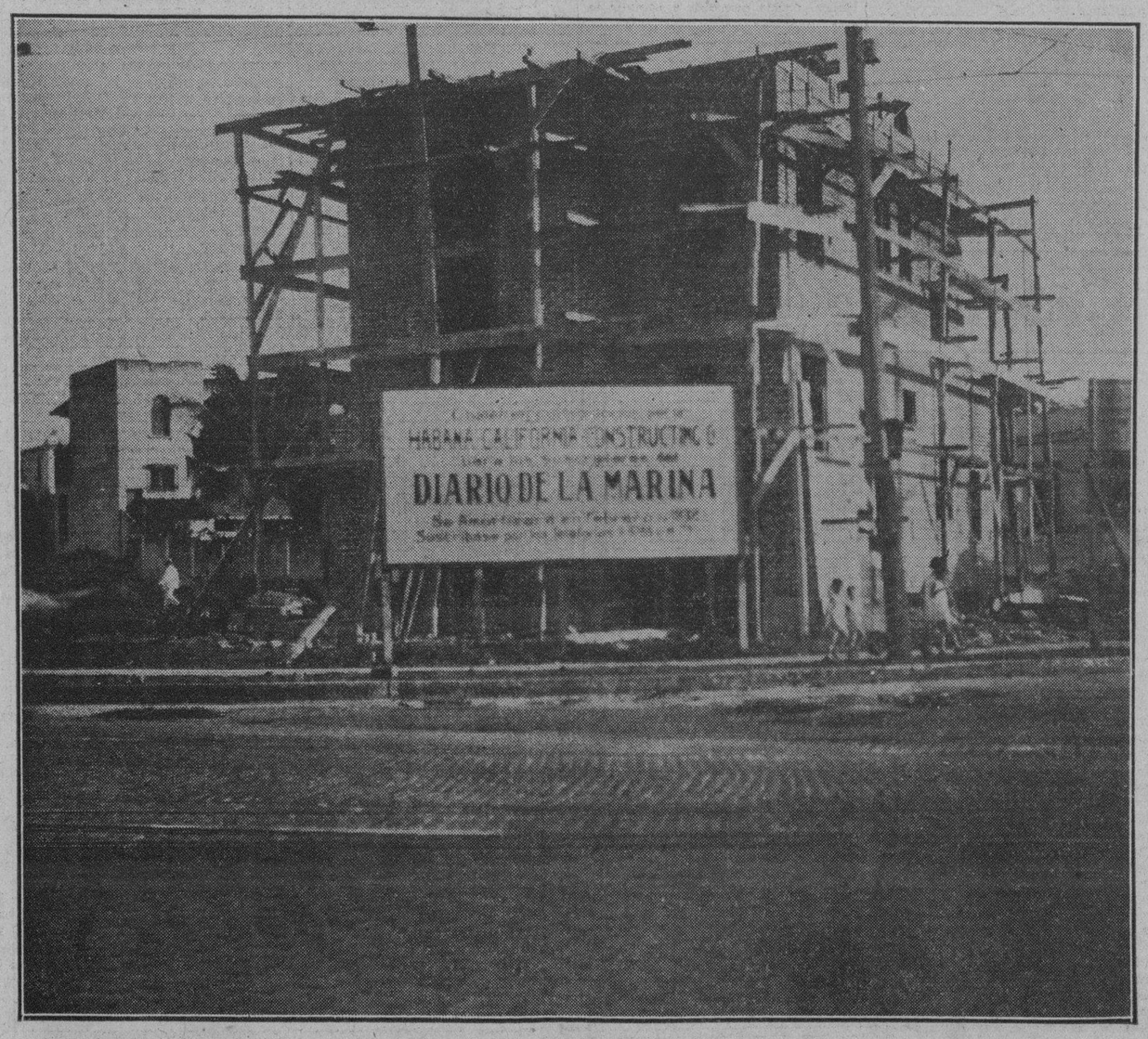

El progreso de las obras del Chalet, que para la "UNION MUTUALISTA DEL **DIARIO DE LA MARINA**" construye la Habana California Constructing Co. puede advertirse en esta fotografía tomada recientemente. Terminadas casi las obras de albañilería, comienzan ahora los trabajos de instalaciones y decoración.

RECUERDE QUE POR $1.60 AL MES PUEDE UD. CONVERTIRSE EN PROPIETARIO DE ESTE MAGNIFICO CHALET

SUSCRIBASE POR LOS TELEFONOS M-7911 Y A-3785

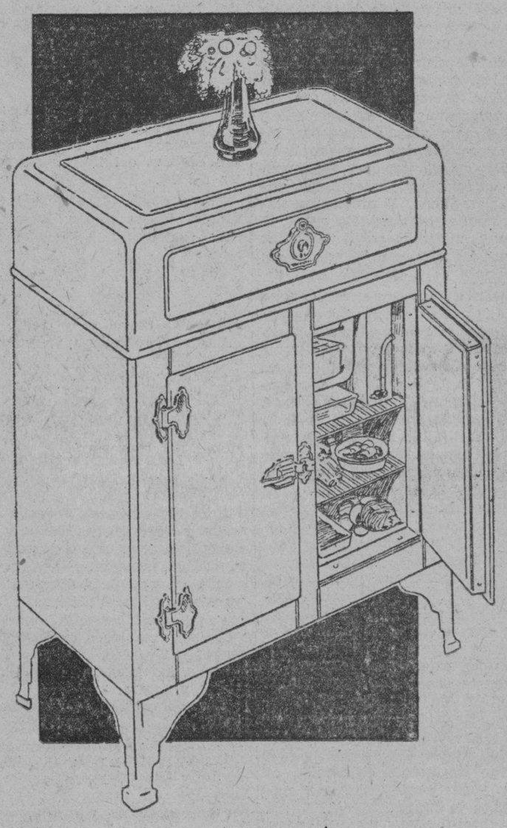

EL Refrigerador **WESTINGHOUSE** ofrecido por la **WESTINGHOUSE ELECTRIC DE CUBA** es el tipo W1—45, de 4½ pies cúbicos de capacidad, todo de acero, con su interior de porcelana. Dicho Refrigerador que es del último modelo para residencias estará en exhibición para los suscriptores del DIARIO DE LA MARINA en el Salon-Exposición de la Compañía **WESTINGHOUSE** situado en la calle de San Rafael esquina a Industria.

Visite el **Salón-Exposición** y examine el valioso obsequio que instalaremos en su futura residencia...

M.E.C.D. 2016

MAÑANA OLIMPIA vs JUVENTUD EN LA TROPICAL

SPORTS — DIARIO DE LA MARINA — SPORTS

PAGINA DOCE | LA HABANA, SABADO, 9 DE ENERO DE 1932 | AÑO CIEN

SELECCIONES PARA HOY POR SUN BEAU

PRIMERA CARRERA.—RECLAMABLE

5 y medio Furlongs. Para ejemplares de tres años. Premio: $800
STARACENA. Hoy no corre en fango

Staracena	105	Cogerá la punta.
Donday	105	Mejorando en cada carrera.
June Bride	105	Hay que contar con ella.
Dais	108	Se raja.

SEGUNDA CARRERA.—RECLAMABLE

5 y medio furlongs. Para ejemplares de 3 años o más. Premio $800
INFINITIVE. No es mal caballo

Infinitive	106	Ha corrido bien.
Sun Buyer	116	Dará la batalla hasta el final.
Jaz Bet	111	Estaba algo corto en su última.
Chummy	106	El otro día fué tip.

TERCERA CARRERA.—RECLAMABLE

5 y medio furlons. Para ejemplares de tres años. Premio $800
MORE SPACE. Puede graduarse.

More Space	103	Finalizó muy fuerte.
Play Choice	115	Tienen que derrotarlo.
Playing	103	Tengan cuidado con este.
Teedup	105	Mejor que el resto.

CUARTA CARRERA.—RECLAMABLE

5 y medio furlongs. Para ejemplares de tres años. Premio $800
RAINBOW DANCE. En su última arrancó mal

Rainbow Dance	108	Al final será un tiro.
Abstain	106	El contrario.
Austerlitz II	113	Tengan mucho cuidado con este.
Thunder Apeed	100	No ha corrido lo que puede.

QUINTA CARRERA

6 Furlongs. Para ejemplares de tres años. Premio: $800
GURGLER. Saldrá favorito.

Gurgler	109	Siempre corre a ganar.
Medicine Bow	109	De cuadra apostadora.
Parties	113	Gran finalista.
Westys Fox	118	Lleva mucho peso.

SEXTA CARRERA.—RECLAMABLE

1 milla y 50 yardas. Para ejemplares de tres años o más. Premio $800
HONEST JOHN. A cualquier precio

Honest John	114	Luce fácil ganador.
Timon	108	Corre bien la distancia.
Brick Kilm	114	Por aquí.
Belgium	105	Inferior.

SEPTIMA CARRERA.—RECLAMABLE

1 milla y 50 yardas. Para ejemplares de tres años o más. Premio $800
EXCELLENCY. Si no lo dejan en el post.

Excellency	111	Bien colocado aquí.
Mozart	112	Siempre hace su esfuerzo.
Crech	107	Cuando menos lo esperen.
Amsterdam	117	Siempre es cuento.

ROMPIO LA MOLIENDA CON EMPATE TRAGICO, AYER, EL FRONTON HABANA MADRID

Ocurrió el suceso en el prólogo que ganaron Montes Menor y Echenique a Constante y Buendía Menor. El gran estelar resultó apagado totalmente. Iturrino y Gárate arrollaron como a dos infelices a Olaveaga y Guesala

Y en la casa deslumbradora y cuca, animada y vibrante, volvió a reinar anoche el entusiasmo del gran fanatismo habanero. Cosa que no debe extrañar a nadie, porque anoche era noche de moda, horas elegantes del viernes siempre brillante en todo el Habana-Madrid y en toda la bonita comarca que lo rodea.

Por eso, antes de la hora horada, en que pasa cantando el grito de guerra o de llamada al combate, aparecieron plenos de caras de flor los palcos, de gentes bien los tendidos, de sabios catedráticos las canchas y de gargantúas del grito pelado y con las gargantas abronzadas las altísimas gradas, localidad propia para todas las exaltaciones, incluyendo el suicidio; aquello está casi pegado a las nubes. Y previos los galantes saludos de elegancia ritual, se rompió la molienda sobre lo mismo de todos los días a la misma hora; el laberinto del peloteo.

Salieron a disputar el prólogo los blancos: Constante y Echanique, contra los azules Montes Menor y Buendía Menor. Y lo hicieron unas veces tan mal y otras tan admirablemente bien, que la bronca de los números resultó frenética y desbaratante, pues lo empataron en 1; 4; 7; 8; 9; 10; 11; 12; 15; 16; 17 y 25 y la tremebunda trágica. ¡Caballeros, qué estamos comenzando! Lo ganaron los blancos. Boletos a $1.60.

Seguimos huérfanos en lo de la primera quiniela; sencilla de Pascau a $9.80 y combinada de Pascau y de Pastrana a $14.

Pero nos consolamos pensando en las cosas y cosazas que deben florecer en el empelotado peloteamiento del gran estelar en que salen a sonarse el cuero estas dos grandes parejas: los blancos Iturrino y Gárate, contra los azules Olaveaga y Guezala. Y en total naranjas de la china. Nada. Ni cositas ni cosazas, ni cosas siquiera: unos blancos que peloteándolo bien llegan, pasan y se van llevándose el partido al hombro y sin pedir permiso a nadie. Así, a la brava.

Naturalmente. Fué porque ambos a dos azules, no pudieron pasar nunca del dominio al ataque, y aunque la defensa tuvo momentos cutáneos y subcutáneos—momentos emocionales—nada; de empate y de sobresalto ni un pitoche. Nos dormimos. Y cuando despegamos las pestañas, pues los dos azules, verdes totales y en el tanto 21. Y van bien. Boletos a $1.40.

Sigue lo de la orfandad en la quiniela; se llevó la segunda sencilla: Labat Menor a $5.80 y la combinada Labat Menor y Guezala a $46. No es que lloremos el desacierto: lloramos amargamente por los 46 grullos.

Asistimos, con la cara más triste que tenemos para los velorios, al fin de fiesta, cierre de la noche que salieron a cestear los blancos Pastrana y Buendía Mayor. Y por todo dos empates de los infelices; uno en dos y el otro en cuatro. Y todo lo demás azul, porque los dos azules pelotearon bien y los dos blancos, que están para pelotear en el sótano durante un año. Boletos a $1.80.

Hoy, sábado soberano, dos grandes funciones: tarde y noche.

Dn. FERNANDO

PROGRAMAS PARA HOY

A las 3 p. m.:

Primer partido a 30 tantos: Montes Menor y Echanique, Blancos; Constante y Zamora, Azules. A sacar Blancos del 13 y medio y Azules del 14.

Primera quiniela a 6 tantos: Salvador; Montes Menor; Buendía Menor; Constante; Echanique y Zamora.

Segundo partido a 30 tantos: Iturrino y Florentino, Blancos; Vallejo y Guezala, Azules. A sacar Blancos y Azules del 14 y medio.

Segunda quiniela a 6 tantos: Vallejo; Florentino; Iturrino; Guezala; Emilio; Sarmiento.

Tercer partido a 30 tantos: Pascau y Azpeitia, Blancos; Guillermo y Montes Mayor, Azules. A sacar ambos del 14 y medio.

A las 8.45 p. m.:

Primer partido a 30 tantos: Pastrana y José Mary, Blancos; Alí y Cubota, Azules. A sacar ambos del cuadro 14 y medio.

Primera quiniela a 6 tantos: Montes Mayor; Pascau; Bernal; Ibarlucea; Azpeitia; Buendía Mayor.

Segundo partido a 30 tantos: Olaveaga y Gayarre, Blancos; Andrés y Epifanio, Azules. A sacar ambos del 14 y medio.

Segunda quiniela a 6 tantos: Gayarre; Andrés; Olaveaga; Labat Menor; Gárate; Epifanio.

Tercer partido a 30 tantos: Sarmiento y Labat Mayor, Blancos; Emilio y Buendía Mayor, Azules. A sacar ambos del 14 y medio.

BILLY AMES, MATCHMAKER DEL BOSTON GARDEN, FIRMO AYER A JIMMY MC LARNIN

BOSTON, enero 8. (AP) Billy Ames, matchmaker del Boston Garden, dijo esta noche que Jimmy Mc Larnin había aceptado las condiciones para un bout por el título con Lou Brouillar, campeón welter weight, debiendo enfrentarse los dos peleadores el mes próximo.

Los contratos no se firmarán, dijo Ames, hasta después que el campeón pelee con Jackie Fields, en Chicago, el día 28 de enero.

De Nuevo la Jornada de Ayer Resultó Desastrosa Para los Books del Track Marianense

CRONICA DE ESGRIMA

Volvieron por la picada los Blancos en el V. T. C.

COMO hubimos de anunciar oportunamente, ayer tarde en el Vedado Tennis Club se efectuó una competencia a sable entre los tiradores de dicha sociedad, que se repartieron en dos grupos, Blancos y Azules. Los primeros estaban representados por Enrique Llansó, Ricardo Mira, Ernesto Font y Ramón de la Cruz. Los Azules por Carlos Lamar, García Mon, Vicente La Guardia, G. Baró.

Como en las competencias a espada celebradas el pasado jueves, volvieron a triunfar los defensores del color blanco, con anotación de siete victorias por nueve.

Dirigió los asaltos el comandante Ramón Fonts, nuestro campeón de campeones.

Estaba presente el profesor de la sala del Vedado Tennis Club, señor José Martínez Asensio.

Se ocupó de la anotación el delegado de esgrima de dicha sociedad, el notable amateur señor Sánchez Agramonte.

UNA LUCHA ENTRE MIRAMAR Y V. T. C.

SE está preparando una competencia de esgrima en la que lucharán dos equipos. Uno representando al Miramar Yacht Club y otro al V. T. C.

Existe gran entusiasmo para esta justa, y por lo que se decía ayer en el home de los Marqueses, pronto tendrá efecto.

Veremos si todo lo que reluce es oro...

EL CAMPEONATO INTER-SALAS

TAMBIEN escuchamos de distinguidos esgrimistas frases en relación con la posibilidad de que este año se verifiquen, para el mes de marzo, las competencias inter-salas, a espada, que tanto lucimiento tuvieron en años anteriores.

EL CAMPEONATO ENTRE PROFESIONALES

ASIMISMO comentábase ayer tarde en el V. T. C, la necesidad de que, para que la esgrima tome auge entre nosotros, se convoque nuevamente a las entidades que tomaron parte en el Campeonato entre Sociedades de Profesionales, y que tenían por escenario la amplia cancha de la Sociedad de Arquitectos.

Nuestro amigo Du Defáix tiene la palabra...

HOY EN EL HERALDO DE CUBA

TODO está preparado para la gran fiesta que esta tarde, a las cinco, tendrá efecto en el Heraldo de Cuba, con motivo de la inauguración de su sala de armas.

Tomarán parte en la misma nuestros mejores esgrimistas.

No faltando Ramón Fonts, nuestro gloria máxima.

AIZ.

Pocos fueron los que no salieron «alegres y confiados» en volver hoy por la picada. Ensor continúa luciéndose, tras de su rehabilitación. Buenos programas para hoy y mañana

(Por JERRY CORRALES)

Al finalizar los festejos hípicos de ayer tarde en Oriental Park la dotación de la menagerie entonaba a coro la siguiente sonata, muy en boga en Cubanacán durante los meses estivales: «le saco punta, le saco filo, se la remacho y le cobro un real». Fué de crocante de maní joven, con ampliación para miocarditis el despojo de U. S. guano que puntos y comas realizaron durante el trapicheo de siete episodios turfistas contra las faltriqueras de los bookies.

Huelga decir que Macabeos, Macetines, Levitas y Siboneyes treparon por la rampa del retorno hacia los diversos medios de transporte callejeros con todo el júbilo que las buenas inversiones causan y sin sentir el más leve achaque tras laboriosa stanza que implica repetidos viajes al paddock para cerciorarse cada cristiano de que patas no faltan al ganapán de sus ilusiones, engullir una o más fritas, sacar punta al lápiz dos veces, e irse varias veces de sendos «jabs» contra la anatomía del amigo querido, como prueba de afecto.

Bajo el punto de vista artístico Buddy Ensor, el veterano jockey recién habilitado para reanudar las actividades de la pista, fué el héroe de la gran jornada. Ganó con Translucent 5 a 1, y más tarde en el estelar al lomo de Vacillate, pero en ambas haciendo alarde de la maestría que tantos lauros hubo de sumarle en el pasado.

¿Quién puede recordar, dentro del júbilo y algarabía gozando de la vida que disfrutan los hípicos en Oriental Park la clase de aguditis fuacatinaria que afecta al orbe? Así como tampoco que Man Fuan King será depuesto del mando del ejército Chino.

Translucent de su apertura 5 a 1 tuvo que ser bajado hasta 3 por la presión de las cantidades que se le jugaron. Cuando llegó el momento de prueba, por fuera, se las valió el maestro para ir avanzando hasta decidir cerca de la meta por dos largos. En ésta se dió el caso original de aparecer un buen caballo con chance metido en el field en unión de la 10 a 1 Cecilia Grob, por cuyo motivo los amantes de tales apuestas de pan grande cobraron bien. Fifia aventajó para el place a Picador 15 a 1, cuyo show de 3 a 1 no fué desperdiciado por los chicos para el buen cobro.

WENTZ COBRO EN LA PRIMERA

Sun Dance fué puesto en punta, y mantenido en actitud de ganador por Pernia hasta frente al Club House, donde comenzó a sacudir la cola pidiendo parlamento. Entonces avanzó decisivamente el ganador Wentz, siendo el how para Ruth Marie, fuerte tip y bajada de precio, con la que Siboneyes querían dar el golpe de estado.

STEFAN-S LASS SE METIO EN LA SEGUNDA

Aquí rigió de gran favorita 8 a 5 Miss Mary Lou, que solo el place pudo lograr ante el avance fenomenal del ganador, con Camping en el tercer cobro.

Con el jugoso precio de 10 a 1, que no detuvo a muchos para ponerle todos los ahorrillos, se metió por pescuezo delante del 15 a 1 Sun Meddler en el cuarto episodio. La potranca del Caimito Stable se acordó que es hija de Black Servant y no dió cuartel a su oposición. El show para Golden Sweep, y el favorito Justiciary se quedó en casa de Reboredo.

HOLD PARA MACETINES EN LA SEXTA

Con precio de 7 a 5 pasó la varilla al frente de la comitiva de la sexta Hold, al que en vano trató de dar alcance en la mayor parte de la travesía Truxton. El tercer cobro fue para el 20 a 1 John Mill, sobre cuyo chance se corrió un tip vitafónico que obligó a varias jugadas hasta reducir la liberalidad de su primitivo precio.

MACABEOS COBRARON LA SEPTIMA

En la del cierre no titubearon Macabeos en poner parte grande de las utilidades al chance de la veloz Flo O-Neil. En el curso de las operaciones alternó en el favoritismo One Alone, pero éste pasmó bien, siendo los cobros de place y show respectivamente para Czarist y Golden Play.

DOS BUENOS PROGRAMAS HIPICOS

Se han confeccionado en Oriental Park para deleitar a las masas de hípicos que hoy y mañana invadirán el templo de S. M. el noble pur sang.

Para sprinters serán los cinco primeros episodios del buen programa de esta tarde. A milla y 50 yardas discutirán buenos grupos de veteranos los dos últimos turnos.

El estelar de mañana consiste de una interesante justa a seis furlongs, para los de tres o más años. Semiestelar, tercero en el programa se discutirá a igual distancia por ejemplares de cuatro o más años. Buenos grupos van al post en los eventos reclamables que consumen los turnos restantes.

Los tres últimos episodios de mañana se discutirán a más de la milla. En estos gozarán desde grandstand y Club House las peripecias del starter y sus segundos los miles de aficionados ávidos de estas clases de justas.

Son dos buenos menús hípicos los que técnicos de Oriental Park ofrecen a las grandes invasiones de hípicos de todas las procedencias que hoy y mañana llenarán el ihpódromo.

Mañana Domingo en La Comercial

José Coego vs. Chocolate Reglano en star bout

La nueva empresa de la Arena Comercial prepara un formidable programa para el próximo domingo día 10 en el star bout principal. Figuran nada menos que José Coego, el popular españolito que tantas simpatías se ha captado entre la afición y Chocolate Reglano, que en su mejor forma espera vencer a Coego. He aquí el resto del programa:

Eleuterio Padilla vs. Félix de la Cruz.

Frank Cela, el Schmeling español, Vs. E. Valiente.

Paulino Diéguez Vs. Luis Bardales.

Semifinal a seis rounds: Al Brown Cubano Vs. Arturo Peñalver.

Star bout a seis rounds: José Coego Vs. Chocolate Reglano.

Los precios serán 20 centavos las gradas y 50 el ring.

Un gran programa a precios baratísimos.

BALOMPIE

Por FERNANDO DE GALARZA

—El Torneo de la Liga en España.
—Mañana: Olimpia-Juventud en «La Tropical».

A la mitad la primera vuelta del Torneo de la Liga en España, se juega mañana domingo la sexta jornada de las nueve de que se compone cada una de las vueltas.

La situación de los clubs hasta la fecha es la siguiente: Primera División: Atletic de Bilbao: 8 puntos; Barcelona f. c.: 7 puntos; Madrid: 7 puntos; Arenas: 6 puntos; Racing de Santander: 5 puntos; Valencia, Español y Donostia: 4 puntos; Unión de Irún: 1 punto y Deportivo Alavés: 0.

Segunda División: Oviedo: 10 puntos; Betis: 7 puntos; Celta y Murcia: 6 puntos; Sporting de Gijón y Atlétic de Madrid: 5 puntos Deportivo de la Coruña: 4 puntos; Deportivo de Castellón: 3 puntos y Sevilla y Cataluña empatados a dos puntos.

Se hallan invictos en la Primera División el Atlétic de Bilbao, con dos partidos empatados y en la Segunda División con los cinco juegos ganados el Oviedo.

Por la puntuación del equipo de la capital asturiana, es el que más rendimiento dentro de su zona ha dado en el Concurso. Forma parte de la defensa, que está realizando una brillante actuación, el jugador Goyo, que perteneció al club Juventud Asturiana de esta capital.

Al Deportivo Alavés y al Deportivo Español de Barcelona les falta un partido que fué suspendido y que tenía que celebrarse en Vitoria. En malas condiciones el Alavés que es el único equipo que no ha logrado sumar ni un punto. El Unión de Irún también muy mal con solo un punto anotado en su clasificación.

En los encuentros de los días 27 de diciembre y 3 de enero, los triunfos conseguidos por el Madrid en la Primera y por el Celta y el Sporting en la Segunda, los ha desplazado de bajos puestos, llevando al Madrid al segundo puesto empatado con el Barcelona y al Celta y al Sporting al tercero y cuarto lugar, empatados, respectivamente, con el Murcia y el Atlético de Madrid.

Con mediano éxito económico, salvo los encuentros que llaman de la emoción, que son los menos, dicen los diarios españoles, se está desarrollando este año el Torneo Liguista, que fué en anteriores temporadas una segura fuente de ingresos.

En todas partes son las mismas lamentaciones, e invita a reflexionar sobre lo que aquí se dice respecto a los ingresos que tienen los clubs.

Lo que sí es un hecho positivo es que en España se está pensando vistas las circunstancias, en acometer desde las Federaciones el problema planteado con el profesionalismo, haciendo una revisión de sueldos y sobre todo llegar a regularizar los traspasos y con ellos, el precio de las fichas problema difícil, pero que no habrá más remedio que afrontar.

La determinación de la Federación de Fútbol de la Habana, sobre el castigo a imponer a un jugador, de resultados de los informes del árbitro, y del caso esencial que en la violencia del juego se produjo, ha provocado divergencias de criterio al comentarlo.

Estimábamos nosotros, al referirnos a ese acuerdo en nuestro escrito de pasados días, que nos parecía el más deportivo acuerdo que podía adoptarse.

Para casos corrientes la tabla de castigos está clara; pero al final de esa tabla, hay un artículo que dice, regirán esos castigos salvo el caso de que aprecie el Comité Directivo circunstancias especiales en las faltas que se cometan y en sus consecuencias.

De ahí que no se siguiera la norma acostumbrada, prefiriendo, que fuese la misma Sociedad a que pertenece el jugador, la que recogidas las manifestaciones de los representantes de clubs afiliados, señalase, indicase el camino a seguir.

En un acto en el que no encontrábamos más que una demostración de cordialidad y armonía entre los clubs, se pretende ver un grave problema para Juventud Asturiana.

Sin duda alguna de haberlo creído así, la representación de Juventud, creemos lo hubiese manifestado. El espíritu, según nos han indicado los allí reunidos, fué de perfecto compañerismo, y sin prejuzgar el castigo que debía imponerse al jugador. Otra cosa hubiera sido mermar una confianza que tan ampliamente otorgaba el Comité.

En Juventud Asturiana se tiene la suficiente serenidad para interpretar los acuerdos en el debido sentido.

Olimpia-Juventud es la frase que se repite al referirse a los partidos del domingo.

Muchos esperan los fanáticos de ese encuentro, y realmente, las reuniones y comentarios de Secciones de Sports y primates de esos dos equipos, dan lugar a que por su importancia, se haga el máximum del esfuerzo para llevarse la victoria.

Mañana publicaremos las alineaciones, y en el equipo olimpista el doctor Marrero tiene puestas todas las esperanzas y piensa dar una sorpresa.

Deportivo Centro Gallego

El presidente de la Sección de Propaganda del Deportivo Centro Gallego, señor Julio Romero y González, nos envía unas invitaciones que agradecemos para la fiesta bailable que esta noche se celebrará en los salones del Centro Montañés, en honor del simpático Comité de Damas del Deportivo.

Crónica de Ajedrez

(Por EVELIO BERMUDEZ)

—Terminó el Torneo Intersocial con una sorpresa.
—Dos jugadores discutirán un premio especial.

Sin registrar un solo incidente un juego que apasiona tanto como el ajedrez, desplegando 59 hombres tácticas diversas con admirable disciplina, terminó felizmente el torneo intersocial por el campeonato de la ciudad de la Habana, que bajo los auspicios de la Federación Cubana de Ajedrez, se jugó en el floreciente y espléndido Club de Comunicaciones desde el 11 de diciembre hasta el 7 de enero pasados.

Una vez más quedó demostrado que el Club de Ajedrez de la Habana reúne en su seno el grupo de jugadores más competentes al ganar, sin perder un solo match, uno de los torneos más importantes de cuantos se pueden celebrar en Cuba.

Con el campeonato de la ciudad de la Habana quedó definitivamente en poder del prestigioso y severo Club de Ajedrez de la Habana, el codiciado trofeo emblema de su championabilidad.

Terminó el torneo intersocial con una sorpresa agradable para el Príncipe Ajedrez Club, a quien no se le concedía más de seis puntos de 32 posibles, a expensas de la Asociación Canarias con «flus» suficiente para discutir los primeros puestos, y sin embargo completamente decaído al finalizar por causas ajenas a nuestra competencia... No obstante, todos los cordiales adversarios y compañeros de los jugadores que con tanto interés y amor defendieron la enseña de la Asociación Canaria, están en el deber de rendirles un merecido tributo de admiración y respeto, particularmente a su distinguido capitán y director doctor Teodosio Martín y al incansable y buen compañero Manuel Gallego.

Mientras se realiza la labor post-torneo, de cuadros y records, reseñaremos el último esfuerzo de los buenos muchachos que acaban de realizar labor tan plausible.

Llevando el Príncipe Ajedrez Club las piezas blancas, Aurelio I. Pérez perdió con «Pepito» Van der Gutch; A. Lozano le ganó a O. Andreu; O. Ginjauma le ganó al doctor Martín; J. Acosta perdió con el magnífico M. Torres; M. Jurdan perdió con D. Estopiñán; M. A. Carbonell perdió con E. Martínez, el gran Marotti; U. Mendivel le ganó a Gallo y J. J. Ginjauma le ganó a don Manuel Sedano. Este match, por consiguiente, terminó con un empate que colocó a la Asociación Canaria en el tercer lugar, a sólo medio punto del Club de Comunicaciones.

Susto Magno y Pedro Pablo Pino fueron los únicos jugadores que de cuatro juegos que jugaron ganaron los cuatro; ambos discutirán el premio especial donado para el jugador que acumule más puntos, en un pequeño match al primero que gane tres partidos o al que logre mejor score en diez partidas. El match se jugará en el Club de Ajedrez de la Habana los lunes, miércoles y viernes.

Estado final del torneo:

Club de Ajedrez	25½	6½
A. de Dependientes	18½	13½
A. Canaria	14½	17½
Comunicaciones	14	18
Príncipe	7½	24½

ANUNCIESE EN EL
Diario de la Marina

GRANDE
INYECCION "G" GRANDE
Cura de 1 a 5 días las enfermedades secretas por antiguas que sean, sin molestia alguna.
ES PREVENTIVA Y CURATIVA

RESULTADO DE LAS CARRERAS DE AYER

DIA 19. ENERO 8 DE 1922. TIEMPO DESPEJADO. PISTA BUENA.

455 ORIENTAL PARK, CUBA — PRIMERA CARRERA— 6 Furlongs — 3YO&Up — Purse $800 Claiming

Ind	Horses	W	PP	St	¼	½	¾	Str	Fin	Jockeys	O	C
448^{3}	Wentz	115b	2	2		3½	4^{nk}	$2^{1½}$	1^{nk}	S Lipiec	3	3
388	Sun Dance	115	9	5		2^{2}	$1^{1½}$	1^{2}	2^{1}	O Pernia	8	10
421	Ruth Marie	*102b	1	9		6^{1}	5^{3}	3^{hd}	$3^{1½}$	T Roderick	6	2
449	Princesita	*105	5	4		$5^{1½}$	3^{hd}	4^{2}	4^{hd}	F Maier	2	3
451	Matin'sMinistr	115b	4	7		9	6^{hd}	6^{hd}	5^{1}	H Clements	8	10
433‡	Kentucky Lad	115	7	6		4½	7½	7^{4}	6^{4}	D Meade	15	15
414	Two Bills	115b	3	1		1^{hd}	2^{2}	5^{nk}	7^{2}	R Watson	7-5	5
413	Beauty Belle	•108	8	3		8^{hd}	8^{1}	8^{3}	$8^{1½}$	J Ryan	15	15
——	Dolly Doon	*97	6	8		7^{hd}	9	9	9	J Paradise	20	20
P 2:29	Off 2:30½	Time				23 2-5		48 1-5		1:14 2-5		

Premio al ganador, $625. Ganador, jaca de 6 años, hija de Tom Mc Taggart-Chula, propiedad de Miss H. Torriente. Arrancada buena. Ganador bajo el látigo. Place lo mismo, Wentz corrió con velocidad desde la arrancada, respondió a la presión de su jockey, en el último furlong y agotó a Sun Dance. Este forzando el paso desde la arrancada dispuso de Two Bills y no tuvo excusas. Ruth Marie, parecía lastimada antes de llegar al post, se durmió ligeramente en la arrancada, se repuso después, y terminó bien. Princesita estaba por fuera de los delanteros al entrar en la recta final. Matins Minister fué distanciado desde las primeras etapas. Two Bills se paró después de demostrar buena velocidad inicial.

Wehtz, $8.80; $4.20; $3. Sun Dance, $8.80; $5.20. Ruth Marie, $2.80.

456 ORIENTAL PARK, CUBA — SEGUNDA CARRERA— 5 & 1-2 Furlongs — 3YO&Up — Purse $800 Claiming

Ind	Horses	W	PP	St	¼	½	¾	Str	Fin	Jockeys	O	C
402	Stefans Lass	108b	8	11		6^{1}	3^{hd}	2^{1}	1^{nk}	C McCrosen	2	2
402^{2}	Miss Mary Lou	104	2	2		2^{hd}	1^{nk}	$1^{1½}$	2^{3}	J W Frye	8-5	8-5
127^{3}	Camping	*104	10	9		5½	6^{1}	8^{nk}	3^{2}	J Gilbert	5	5
422^{4}	Adair Louise	107	9	10		7^{hd}	9½	6½	4½	R Watson	10	10
422	Keewatin	106	11	4		3½	2½	4½	5^{3}	A Cleff	20	20
387	Dental Cream	106	6	3		4^{hd}	$4^{1½}$	5^{1}	6^{1}	F Munden	20	20
——	Thistle Fee	108b	4	8		11	11	9^{1}	7½	R Fischer	5	5
366	For Play	108	5	7		9^{1}	7½	7^{1}	8^{nk}	J Ryan	15	15
422	Dave Miller	*104	7	6		8½	10^{1}	8½	9½	J McLaren	20	20
394	Old William	*104	1	5		10^{1}	8^{1}	11	10^{6}	F Maier	15	15
394	McWiggle	109	3	1		$1^{1½}$	$5^{1½}$	10^{1}	11	G Seabo	5	5
P 2:53	Off 2:55	Time				24 2-5		48 4-5		1:08 2-5		

Premio al ganador, $625. Ganador, potranca de 3 años, hija de Stefan the Great-Penelope, propiedad de Dixiana. Arrancada buena. Ganador bajo el látigo. Place fácil. Stefans Lass rompió despacio, adquirió velocidad cuando se lo pidieron; y corriendo por fuera de los delanteros en la recta duró más que Miss Mary Lou en el empuje final. Este, factor durante todo el trayecto, ahorró terreno, y no tuvo excusas. Camping terminó con coraje bajo el látigo. Adair Louise cerró algún terreno. Keewating, por fuera durante toda la distancia. Dental Cream ahorró terreno. Thistle Fee fué distanciado desde la arrancada. Mo Wiggle se paró completamente.

Stefans Lass, $6.80; $3.80; $2.40. Miss Mary Lou $3.40; $2.20. Camping, $2.20.

457 ORIENTAL PARK, CUBA — TERCERA CARRERA— 6 Furlongs — 4YO&Up — Purse $800 Claiming

Ind	Horses	W	PP	St	¼	½	¾	Str	Fin	Jockeys	O	C
385^{3}	Translucent	108b	11	6		$6^{1½}$	3^{nk}	$1^{1½}$	1^{2}	L Ensor	5	3
401^{2}	Fifia	109	5	3		1^{hd}	1^{hd}	3^{1}	2^{1}	S Lipiec	2	2½
399	Picador	*102	3	9		10^{2}	8½	$5^{1½}$	3^{1}	T Roderick	15	5
(435)	Black and Blue	113b	4	4		4^{1}	5^{1}	4^{1}	4^{hd}	W Curran	3	3
411	Cecelia Grob	104b	10	1		3^{1}	2½	2^{hd}	5^{nk}	J Paz	10	10
(428)	Clifton's Lass	*106	9	10		8½	9^{1}	6^{1}	$6^{1½}$	R Martin	12	12
——	Leah Jane	102	8	11		11^{1}	10^{hd}	$7^{1½}$	7½	D Meade	30	20
435	Decorus	99	2	8		12	12	9^{1}	8^{2}	J Gilbert	15	15
408	Silver Canopy	110b	1	7		5½	6½	10^{1}	9^{1}	C McCrosn	3	3
401	Running Girl	99b	6	5		7^{hd}	7^{1}	11^{1}	10^{1}	J W Frye	15	15
(436)	Dr Bidencope	*111b	12	12		9^{8}	11^{1}	12	11^{4}	D Cox	8	8
388	Bilson	110b	7	2		2^{hd}	4½	8½	12	R Fischer	20	20
P 3:19	Off 3:20	Time				23 2-5		48 3-5		1:13 3-5		

Premio al ganador, $625. Ganador, potranca de 4 años, hija de Rustic-Cut Glass. Propiedad de Mrs. J. P. Headley. Arrancada buena. Ganador fácil. Place bajo el látigo. Translucent entre los primeros desde la arrancada, vino por fuera de los delanteros entrando en la recta, se alejó y tuvo velocidad de reserva. Fifia, factor en todo el trayecto, retó a Bilson y Cecilia Grob hasta vencerlos, y se sostuvo bien. Black and Blue no tuvo percances. Picador fué lentamente adelanatndo y terminó bien. Ceclia Grob se paró cuando le pidieron el esfuerzo. Cliftons Lass hizo una buena carrera. Leah Jane careció de velocidad inicial. Dr. Biddencope fué distanciado.

Translucent, $7.50; $3; $2.60. Fifia, $3.60; $2.80; Picador, $4.

458 ORIENTAL PARK, CUBA — CUARTA CARRERA— 1 Mile and 50 Yards — 4YO&Up — Purse $800 Claiming

Ind	Horses	W	PP	St	¼	½	¾	Str	Fin	Jockeys	O	C
424	Dark Maid	104	4	1	2^{hd}	$5^{1½}$	5½	3^{1}	1^{nk}	A Perdomo	10	10
435	Sun Meddler	*105b	6	6	6½	2^{nk}	3^{hd}	2½	2½	T Roderick	15	15
442	Golden Sweep	*111	11	10	10^{2}	9^{1}	7½	5^{1}	3^{1}	W Prior	4	4
383	Sniper	*111b	8	9	8^{4}	4^{1}	2½	$1^{1½}$	4^{2}	J Gilbert	6	6
437	Lady Viola	106	7	5	5^{hd}	3½	4^{1}	6½	5^{hd}	E Neal	15	10
385	Lancer	*111	1	7	7^{nk}	6½	$6^{1½}$	$7^{1½}$	6½	J McLaren	4	4
426^{3}	Justiciary	*101b	12	2	$4^{1½}$	$1^{1½}$	1½	4½	7^{1}	C Reynolds	2	2
399	Bee Jay	110b	2	8	9^{3}	10^{3}	10^{3}	8^{1}	8^{nk}	G Seabo	20	20
431	Doc	116b	10	11	11^{1}	11½	9½	10½	9^{1}	R Feeney	15	15
440^{3}	Jodphur	113b	9	12	12	12	11^{4}	9^{hd}	10^{2}	C McCrosn	4	4
386	Clearance	116	5	4	3½	8½	8^{1}	11^{5}	11^{10}	R Watson	15	15
433^{3}	Sesqui	116b	3	3	$1^{1½}$	7^{hd}	12	12	12	R Fischer	8	8
P 3:43	Off 3:44½	Time			24 3-5	49 2-5	1:14 4-5	1:41 3-5	1:45 3-5			

Premio al ganador, $625. Ganador, potranca de 4 años, hija de Black Servant-Bred at Home. Propiedad del Caimito Stable. Arrancada buena. Ganador bajo el látigo. Place igual. Dark Maid, en persecución del paso durante el trayecto, respondió a la presión en el último furlong y agotó a Sun Meddler. Este, bien e ntodo el trayecto, asumió la delantera en la recta y terminó bien. Golden Sweep, arrancando muy despacio, fué adelantando por fuera y finalizó el más fuerte de todos. Sniper, se puso al frente en la recta, pero después se agotó. Lady Viola hubo que contar con él. Lancer corrió bien. Justiciary se paró cuando lo castigaron. Sesqui demostró velocidad inicial.

Dark Maid. $19.80; $7; $3.80. Sun Meddler, $15.40; $7.60. G. Sweep, $6.20.

459 ORIENTAL PARK, CUBA — QUINTA CARRERA— 6 Furlongs — 4YO&Up — Purse $1000 Purse

Ind	Horses	W	PP	St	¼	½	¾	Str	Fin	Jockeys	O	C
397^{2}	Vacillate	111	6	3		1^{4}	1^{8}	1^{6}	1^{5}	L Ensor	1-2	1-2
——	Blue Day	110b	3	1		2^{1}	2^{1}	2^{hd}	2no	G Rose	5	5
370^{4}	Thistle Ann	108b	1	5		$5^{1½}$	5^{4}	3½	3^{2}	R Fischer	2	2
——	Brooksie	105b	2	2		4^{nk}	4^{hd}	4½	$4^{1½}$	J Gilbert	8	8
370	Campeador	110	7	6		6^{6}	6^{5}	5^{4}	5^{6}	G Moore	20	20
(260)	Robrack	110b	4	7		7	7	7	6^{3}	C Reynolds	5	5
397	Monkey Shine	110b	5	4		3½	3^{nk}	6^{4}	7	E Neal	8	8
P 4:11	Off 4:12	Time				22 2-5		46 2-5		1:12 4-5		

Premio al ganador, $750. Ganador, yegua de 5 años, hija de Volta-Compose. Propiedad de H. D. Bonsteel. Arrancada buena. Ganador fácil. Place bajo el látigo. Vacillate desplazó alta velocidad desde la arrancada, tomó una larga delantera y tenía velocidad en reserva al final. Blue Day estuvo entre los delanteros durante todo el trayecto y venció a Thistle Ann en los últimos saltos. Este mejoró su posición y terminó bien. Brooksie hizo una carrera pareja. Campeador fué distanciado. Monkey Shine se paró.

Vacillate, $3; $2.40; $2.20. Blue Day, $3. $2.80. Thistle Ann, $3.60.

460 ORIENTAL PARK, CUBA — SEXTA CARRERA— 1 and 1-16 Miles — 4YO&Up — Purse $800 Claiming

Ind	Horses	W	PP	St	¼	½	¾	Str	Fin	Jockeys	O	C
443^{3}	Hold	*105	9	2	1^{4}	1^{5}	1^{4}	1^{2}	$1^{1½}$	T Roderick	7-5	7-5
404^{4}	Truxton	*109	5	3	$2^{1½}$	2^{1}	2^{nk}	2^{3}	$2^{1½}$	J McLaren	4	4
341	John Mill	108	3	1	3^{1}	4^{1}	4^{1}	4½	3^{nk}	F Munden	20	5
378^{3}	Host	*111b	6	7	6^{hd}	6^{1}	7^{3}	5^{hd}	4^{1}	R Martin	3	3
444	Union W	108	8	6	7^{4}	7^{4}	6^{hd}	6½	5^{1}	C McCrossn	15	15
409^{4}	Camp Parole	*109	7	8	8^{5}	8^{4}	8^{2}	7^{hd}	6^{nk}	D Cox	6	6
(440)	Old Tuck	111b	2	5	5^{2}	3½	3^{5}	$3^{1½}$	7^{hd}	E Neal	12	12
(393)	Skibo	*111b	4	9	9	9	9	8^{4}	8^{4}	J Gilbert	8	8
412^{2}	All Told	111b	1	4	4½	$5^{1½}$	5½	9	9	H Louman	3	3
P 4:35	Off 4:3	Time			24 2-5	48 4-5	1:14 2-5	1:41 1-5	1:48 2-5			

Premio para el ganador, $625. Ganador, jaca de 5 años, hija de Free Holder-Listen Dearye. Propiedad de B. Mc Donald. Arrancada buena. Ganador bajo el látigo. Place lo mismo. Hold se puso al frente de los delanteros, fué corrido baj ocontrol y duró más que Truxton el empuje final. Este, factor durante todo el trayecto, finalizó con mucho coraje. John Mill se portó bien durante las primeras etapas se cansó, pero volvía al final. Host terminó bien bajo castigo. Union W hizo un buen esfuerzo. Old Tuck se paró completamente. All Told no tuvo excusas.

Hold, $6.20; $4.40; $3.40. Truxton, $9. $5.40. John Mill, $4.20.
Reclamable el ganador en $800.

461 ORIENTAL PARK, CUBA — SEPTIMA CARRERA— 1 Mile and 50 Yards — 4YO&Up — Purse $800 Claiming

Ind	Horses	W	PP	St	¼	½	¾	Str	Fin	Jockeys	O	C
446^{2}	Flo O'Neill	*104	10	8	7^{nk}	4½	$2^{1½}$	1^{1}	1no	D Cox	7-5	2
440	Czarist	*105b	4	9	9^{2}	7^{1}	$7^{1½}$	3^{hd}	$2^{1½}$	J Gilbert	3	3
437	Golden Play	109	5	1	8^{3}	6^{1}	4½	2^{4}	3^{1}	H Louman	6	6
427	Heilbroun	106	1	2	$4^{1½}$	9^{1}	9^{2}	8^{2}	$4^{1½}$	J Mattioli	30	30
385^{2}	One Alone	*105	6	6	6^{2}	$8^{1½}$	8^{1}	6^{1}	5½	F Maier	2	7-5
403	Ike Mann	*105b	3	10	10	10	10	7^{hd}	6^{hd}	F Fellows	10	10
432	Sam Sweeney	110	9	7	5^{hd}	3^{hd}	3^{nk}	4^{nk}	7^{4}	R Feeney	12	12
443	Oregon Citizen	110	7	4	1^{hd}	$2^{1½}$	1^{hd}	5½	8^{hd}	J W Frye	6	6
449	Chrysler	116	8	5	3½	5^{nk}	6^{nk}	9^{6}	9^{6}	E T Moore	30	30
405	Croissantanis	*111b	2	3	2^{1}	1^{hd}	5^{1}	10	16	J McLaren	10	10
P 5:05	Off 5:09½	Time			25	50	1:15 3-5	1:42 2-5	1:45 4-5			

Premio al ganador, $625. Ganador, yegua de 5 años, hija de Deperate Desmond-Hermosa. Propiedad de C. N. Freeman. Arrancada buena. Ganador bajo el látigo. Place lo mismo. Flo O-Neill corrió con determinación por fuera al doblar la curva lejana, se puso al frente en la recta y se echó hacia dentro cuando finalizaba. Czarist mejorando su posición lentamente, se coló por dentro cuando entraba en la recta y fué estorbado por el ganador. Golden Play hizo un violento esfuerzo entrando en la recta. Heilbroun fué cerrado bordeando la curva lejana, pero ganaba terreno al final. One Alone fué bloqueado rodeando la primera curva pero recuperó rápidamente y terminó bien. Ike Mann no tuvo percances. Oregon Citizen y Croissantanis se pararon de mala manera.

Flo O-Neill, $6.80; $3.20; $2.60. Czarist, $4.40; $3.60. Golden Play, $4.20.
Reclamable el ganador en $800.

M.E.C.D. 2016

SIN FIRMARSE EL MATCH SCHMELING-WALKER

ESTA NOCHE EN MIRAMAR GARDEN SE SABRA QUIEN ES QUIEN ENTRE SANTANA-MONTANA

El match se encuentra marcado a diez rounds para que los púgiles den todo lo que tienen que dar al fanatismo habanero. Proenza peleará en otro star bout con Antonio Hevia a 6 rounds

ANTONIO SANTANA, que se batirá esta noche a diez rounds con Kid Montana en «Miramar Garden»; pelea que será la decisiva entre estos bantamweights.

Llegó el día en que se despejara la incógnita que ha tenido intrigado a los fanáticos. Llegó el momento de conocer si Antonio Santana es superior a Kid Montana, o, si por el contrario, el ecuatoriano supera al zurdito de Ciego de Avila.

La pelea tiene el aliciente y ¡qué aliciente!, de que será a diez episodios, y que el peso exigido a cada combatiente, 118 libras, los deja en libertad de acción para presentarse en las mejores condiciones físicas posibles. Ninguno de los dos han tenido que hacer el más mínimo esfuerzo por entrar en el peso exigido, sino todo lo contrario, que harán el que más le conviene, el que mejores probabilidades de éxito podría brindarle.

La preparación ha sido soberbia. Nunca antes, podemos garantizarlo, ni el Kid del Ecuador, ni el chiquillo de Ciego de Avila, han escalado el ring en la forma que lo harán esta noche. Por esta parte, el éxito está descontado. En cuanto a los chances de cada uno, trataremos el asunto en párrafo aparte.

Una pelea difícil

Hemos seguido paso a paso el training de Montana, como hemos seguido paso a paso el training de Santana. Cada uno se esforzó en entrenarse en el terreno que más le convenía, buscando sparrings que encajaban en el estilo de su contrario. De ahí que Montana buscase un zurdo y dos fuertes pegadores, mientras Santana cambió golpes contra estilistas del ring.

Si Santana tiene reservas para 10 rounds y su combate contra Happy Atherton demostró que hace bien la distancia, Santana es más peligroso que lo que muchos fanáticos pueden creer. Podrá el Kid esquivarlo en uno, dos o más rounds, pero al fin Santana podrá pegar y pegar a conciencia.

¿Qué pasaría en ese caso? Montana asimila un horror, su combate con Torregrosa fué buena prueba de ello; sabe boxear como nadie y en los momentos de apuros es cuando mejor actúa. Pero dudamos que pueda seguir en pie después de recibir una izquierda fuerte de Tony.

Pero, también se nos ocurre preguntar: ¿Podrá el criollo pegar ese golpe?

En la duda quedamos. Y esta noche, sobre el ring, sabremos sin duda quién impuso su estilo que es, en resumen, el triunfador.

Peleas sangrientas

Así podemos calificar las peleas de Ramón Pérez contra Sergio Rodríguez y la de Pedro Proenza contra Antonio Hevia.

Son fajadores terribles, pegadores formidables y agresivos boxeadores, todos en una pieza. Los hermanos Siameses, Pérez y Proenza, van a peleas duras contra adversarios que están considerados más que peligrosos. Es más, creemos que si hay alguna paloma en este cuarteto, Ray Pérez y Proenza pueden ser los escogidos.

Pero ambos harán su mejor esfuerzo. Ray Pérez para conseguir un bout contra Julián Miravé y Proenza para verse la cara con el Cocinero o con Malpica.

Interesante así mismo el combate del Mudito de Casa Blanca contra Battling Nelson. Al Mudito lo ha retado medio mundo y el muchacho quiere demostrar esta noche que habrá para todos.

Encargados de iniciar el gran carnaval de boxeo, serán el Loquito de Colón y Julio Recio.

Las puertas del Miramar Garden estarán abiertas desde las ocho de la noche, para brindarle facilidades a todos los fanáticos.

Los precios serán a base de 75 centavos la grada y $1.50 el ring.

¡MUCHO SUN BEAU!

El jueves dió nuestro seleccionador de caballos ganadores, el joven y apuesto «Sun Beau», nada menos que cinco en siete carreras y casi todos con jugosos dividendos. Ayer repitió la dosis con cuatro ganadores, con la particularidad que en las dos primeras carreras se dieron el dinero en el mismo orden que los seleccionara nuestro gran Sun Beau para primero, segundo y tercer lugares. Con un seleccionador así ¿quién no se juega hasta las joyas de la familia? ¡Es mucho Sun Beau!

HICKEY OPINA QUE LOS INDIANS DARAN VIDA AL QUEBRADO CLUB TOLEDO

CHICAGO, enero 8 (AP) Thomas J. Hickey, Presidente de la Asociación Americana dijo hoy que estaba satisfecho de la negociación que coloca al Toledo bajo la administración de los Indians del Cleveland. El club Toledo quebró el año pasado, después de una serie de dificultades financieras.

«Me agrada que el Cleveland dirija la propiedad» dijo el Presidente Hickey. «No creo que exista en las mayores un club mejor equipado para solucionar la situación del Toledo».

Se rumoraba esta noche que Donnie Bush, manager de las Medias Blancas el año pasado, sería destinado a la dirección del Toledo. Bush, con W. E. Clauer, de Indianapolis, ex-secretario del Indianapolis, trató de comprar el Toledo, hace pocos meses.

EN 15 SEGUNDOS ACABO STEVE DEMETER CON SU RIVAL JACKIE O-DONALD

COLUMBUS, Ohio, enero 8 (AP) Steve Demeter, de Toledo, se anotó un relampagueante knock out sobre Jack O-Donald, de Indianapolis, en un match anunciado a diez. O-Donald escuchó el conteo reglamentario después de 15 segundos de pelea del primer round, durante cuyo tiempo fué tumbado dos veces. Solo tres golpes se tiraron en este bout.

HOY

Habana vs. Regla

Los Ultramarinos del club Regla se enfrentarán esta tarde en Almendares Park a los Claveles Rojos de Mike González en un match que ha de ser emocionante. Ambas novenas han practicado toda la semana y se encuentran en punto de caramelo para el desafío de hoy que ha de dar comienzo a las tres en punto. El próximo lunes serán contendientes Almendares y Regla, comenzando también a las tres de la tarde.

HACK WILSON SE DECLARA EN REBELDIA

No quiere firmar el contrato que le ofrecen los Cardenales por $7,500 y una bonificación

ST. LOUIS, enero 8. (AP) «Hack» Wilson, leader de los bateadores de home runs de la Liga Nacional en la temporada de 1930, y el mayor fracaso entre los bateadores del año pasado, adquirido recientemente por los Cardenales del St. Louis del Chicago Cubs, es el primer rebelde de las mayores, este año.

Tal cosa fué descubierta hoy por el At. Louis Post-Dispatch, en una correspondencia enviada desde Martinsbourg, W. Va., residencia de Wilson, diciendo que «Hack» ha renunciado a firmar un contrato por un año, de $7,500, que representa $25,500 de lo que ganaba con los Cubs.

«No firmo por $7,500 bajo condiciones algunas», dijo Wilson. «No creo que sea decente pedirme que firme un contrato por esa cantidad. Cuando tuve un buen año en 1930 se me dió un aumento de $12,000 y mi contrato subió a $33,000 y ahora, después de construir mi crédito con una serie de años buenos, se me pide acepte una rebaja de $25,000 solo porque he tenido un año malo».

El recio outfielder reveló que Branch Rickey, manager financiero de los Cardenales, le había escrito diciéndole que si tenía un buen año dentro y fuera del terreno podía esperar un substancial aumento sobre la suma del contrato, pero no se le decía a cuanto podía ascender. Wilson dijo que estaba preparado a reducir un 50 por ciento y que le agradaría jugar con los Cardenales. Agregó que los Cardenales le habían «comprado con los ojos abiertos y que si no deseaban pagarle el sueldo que merecía, que lo cambien a otro club».

OTRO EXITO PARA EL CLUB "FORTUNA"

Al enfrentarse con el team Deportivo de la Ceiba logró ganar con score de 7 por 3

Los Blanqui-negros del Fortuna siguen apuntándose victorias tras victorias durante la season invernal. El domingo pasado, por ejemplo, celebraron un corto game de seis innings en la Ceiba, con el club Deportivo de esa localidad, y salieron airosos con score de 7x3 después de castigar oportunamente las curvas de los pitchers Palenzuela y Pedroso.

Avoy, que está jugando sensacionalmente, volvió a ligar dos hits oportunísimos y López y Rodríguez demostraron efectividad al bate, produciendo hits cuando pudieron empujar carreras.

Del club Ceiba el mejor fué Pedroso que disparó dos home runs, ambos con hombres en las bases.

El score:

Fortuna

	V.	C.	H.	O.	A.	E.
P. Garro 1b	1	1	1	4	0	0
M. Avoy cf	4	2	2	0	0	0
P. Alonso 1b, 1b	1	2	0	2	1	0
R Almeida, 3b	3	0	0	1	1	0
T. Villar rf	3	1	1	1	0	0
O. González lf	3	0	0	3	0	0
H. López c	3	0	2	3	1	0
R. Camiño ss	3	0	0	2	5	0
E Rodríguez p. 3b	3	1	2	1	0	0
M. Berriere 2b	1	0	0	0	0	0
J. Abril c	1	0	1	1	0	0
J. Betancourt p	0	0	0	0	0	0
Totales	26	7	9	18	8	0

Deportivo La Ceiba

	V.	C.	H.	O.	A.	E.
Chacón rf	1	0	0	0	0	0
Dopico ss	3	0	0	2	2	0
Rodríguez 3b	3	0	2	0	0	1
García 2b	2	0	2	1	3	0
Gómez c	3	0	1	1	1	0
Rojas cf	3	0	0	5	0	0
Dopico lf	0	1	0	1	0	0
Overland 1b	3	0	1	8	1	1
Palenzuela p	1	0	0	0	1	0
S Valdés rf	3	0	0	0	0	0
Pedroso p	2	2	2	0	3	0
Ttotal	24	3	8	12	11	2

Anotación por entradas

Fortuna ..... 410 002—7
D. Ceiba ..... 000 201—3

Sumario

Carreras empujadas: Pedroso 3, Garro 1, Villar 2, López 1, Abril 2.

Home run: Pedroso 2.

Tree base hits: E. Rodríguez, Avoy Abril.

Two base hits: Villar.

Sacrifice hits: Alonso, Garro.

Stolen bases: García, Rodríguez.

Double play: Camiño a Alonso a Abril.

Struck outs: Rodríguez 3, Betancourt 0, Palenzuela 1, Pedroso 0.

Base on balls: Rodríguez 3, Betancourt 1, Palenzuela 1, Pedroso 0.

Umpires: N. Hernández (home, Cabrera (bases).

Scorer: César García.

CONNIE MACK PARECE CONVENCIDO DE QUE SUS ATLETICOS REPETIRAN

No se ha preocupado en reforzar el team durante la temporada de invierno. Los Yankees y Senadores, en cambio, han hecho distintos esfuerzos para presentar mejores team este año

SON LOS UNICOS RIVALES

NEW YORK, enero 8.—AP.—Satisfecho con sus Atléticos, a quienes considera todavía la «clase» de la Liga Americana a pesar de la derrota que sufrieron en la última serie mundial con los Cardenales de St. Louis, Connie Mack se dispone a iniciar la temporada de 1932 con el mismo conjunto del año pasado, dejando que Yankees y Senadores se refuercen tanto como puedan.

Interrogado por la Prensa Asociada, Mack declaró hoy que espera comenzar la campaña con el mismo line up que apareció en los juegos de la serie mundial y que fué bueno para llevar a los Cardenales a siete games.

Los New York Yankees, que terminaron segundos el año pasado después de desplegar una rara actividad en las últimas semanas de la season, han adquirido una serie de estupendos reclutas tratando de reforzarse, siendo los más notables el short stop Frank Crosetti y la segunda base Jack Slatgaver.

Los Senadores, que dieron buena batalla en los primeros meses para decaer lastimosamente después, se han reforzado con Carl Reynolds, outfielder de los Medias Blancas, que se espera llene la vacante que tiene Walter Johnson en el grupo de sus bateadores derechos.

Observando cuidadosamente estos cambios, Connie Mack cree que, a menos que sus dos fuertes rivales no realicen un mejor esfuerzo durante la season, su team quedará en disposición de jugar otra serie mundial en los terrenos de Shibe Park, el próximo octubre.

Los otros cinco clubs de la Liga no pueden contarse como contrarios peligrosos, pues aparte de que no fueron nunca factores en 1931, no se han reforzado debidamente en el invierno.

Tres de ello—Cleveland, Detroit, y St Louis—prometen ofrecer más esistencia, pero, de eso a que puedan discutir el pennant va un gran trecho.

Los Browns no han hecha nada para reforzarse. Los Indios, al fracasar en su empeño de cambiar a Morgan, lo piensan colocar en el outfielder, a fin de que la inicial quede libre para el novel Bruce Cannaters, primera base del club New Orleans, que fué una sensación en la Liga del Sur, y el Detroit cuenta mucho con sus jugadores nuevos.

Boston, y Chicago, no pueden tomarse en consideración, aun cuando últimamente han realizado transacciones que han parecido fortalecer sus filas.

TRAITOR ESTABLECIO UN RECORD EN 6 FURLONGS, PARA «TROPICAL PARK»

NEW YORK, enero 8.—AP.— La consistente jaca del Mahopac Stable, Traitor, hizo los seis furlongs más rápidos del meeting invernal de Tropical Park, esta tarde, para ganar la tercera carrera, un evento reclamable con premio de $1,000 para ejemplares de cuatro años y más.

Traitor hizo los seis furlongs en 1.11, un segundo completo más rápido que el record establecido por Bacciocco recientemente. Traitor ganó por ocho largos, con Blacñ Watch en place y Angry Plume en show. El ganador pagó $2.60 por cada $2.00.

Hank Miller montó al ganador y también a otros dos vencedores, en la tarde de hoy, elevando el total de sus triunfos en el metting a 22

En Jefferson Park, New Orleans, Stephanite, un hijo de cinco años de Stephen de Great y Thimble, ganó el premio más importante del día en el quinto turno. Le ganó por medio largo a Getting Even y tercero terminó Galahad.

RAY MILLER OBTUVO LA DECISION TRAS DE UNA ARRANCADA MUY POBRE

DETROIT, enero 8. (AP) Mejorando después de una mala arrancada, Ray Miller, de Chicago, derrotó a Maxie Strub, de Erie, Pa., en un bout a 10 rounds celebrado esta noche aquí. Miller pesó 134 libras y Strub media libra más.

En un semifinal señalado a 8 rounds, Jimmy Hill, 142.1-2 libras, de las islas Filipinas, noqueó a Howard Mc Lain, 147.1-2 libras, de Detroit, en un minuto y nueve segundos del primer round.

SE POSPUSO OTRA VEZ LA FIRMA DE LA PELEA ENTRE MAX SCHMELING Y WALKER

NEW YORK, enero 8 (AP) Una vez más la firma oficial del match entre Max Schmeling y Mickey Walker, a 15 rounds, en defensa del título que posee el alemán, para el día 25 de febrero en Miami, ha sido pospuesta hasta el lunes.

Una de las complicaciones, es hallar un presidente para la Madison Square Garden Corporation de la Florida, se solucionó hoy con la elección, para ese cargo de William F. Saxe, abogado del Madison Square Garden de New York y también presidente de las corporaciones del Garden en Ohio e Illinois.

EL TEAM DE BASKET DEL ATLETICO DE CAMAGUEY OBTIENE HERMOSO TRIUNFO

Ha ganado invicto la zona camagüeyana y ahora se prepara para disputar el éxito de la provincia al Tarafa. Score del match que les permitió ganar en Camagüey, donde pueden verse detalles importantes

(Por GALI)

Hace semanas dimos la noticia desde estas mismas columnas. En Camagüey se está jugando muy buen basket, y el deporte parece propagarse como la verdolaga. Mas de cinco teams han venido compitiendo ultimamente en una de las dos zonas establecidas por la Unión Atlética de la provincia para la celebración de su campeonato senior, y según las noticias que nos proporciona Livio Morales, ex-standing guard estrella del equipo de la Universidad Nacional, el team del Atlético de Camagüey, dirigido por Ernesto Silva, que fué figura principal en el All Star team de basket que seleccionamos en 1926, es el mejor de la provincia, teniendo en sus filas material suficiente para competir con los mejores de ésta localidad.

Sin tiempo ni espacio para extendernos en consideraciones, damos a continuación el score del último encuentro celebrado en la zona de Camagüey, que fué precisamente el choque que permitió al team del Atlético asegurar su triunfo.

En este match, Martínez, un center prodigioso que tiene las mismas cualidades de Trujillo, anotó ocho magníficas canastas, y Rodríguez, un forward eficiente del team contribuyó a la victoria con cinco goals ahora el five del Atlético discutirá la supremacía de la provincia con el team del Tarafa en una interesante serie de cinco games.

Véase el score del match en cuestión:

DEPORTIVO

Jugador	Fig	Fog	Fc.
A. Santos f.	5	4	9
E. García f	6	1	3
E. Hernández f.	1	0	0
M. López c.	1	3	3
F. Vázquez g	1	1	4
E. Cento g	1	6	2
E. Vilá g	0	1	4
TOTAL	15	16	16

Primer half. 20
Segundo half. 26
TOTAL 46

ATLETICO

Jugador	Fig	Fog	Fc.
A. Pino f.	2	2	2
H. Rodríguez f	5	0	2
E. Naval f.	0	0	2
A. Martínez c.	8	2	3
L. Porro g.	3	3	4
L. García g	0	2	4
H. Hernández g.	1	2	3
M. Peña g	1	0	0
TOTAL	20	11	20

Primer half. 26
Segundo half 25
TOTAL 51

Referee: Livio Morales
Scorers: Plácido Agüero.
Timekeepers: L. Fabrés.
Lugar jugado: Club Deportivo.
Time Man: M. Cisneros.

Basket Ball Hoy en el Club Ferroviario

Esta tarde se efectuarán los segundos juegos correspondientes al Campeonato de Novicios que se está celebrando en el floor del Club Ferroviario. El programa de hoy servirá para que conozcamos a cuatro nuevos equipos de la justa: Pitman y la Salle, en el primer turno de las cuatro, y Colegio Belén y Cristianos, a segunda hora.

Buenos informes tenemos de estos conjuntos entre los cuales se destacan la Y .M. C. A. y la Academia Pitman como contrincantes de gran fuerza. A estos equipos se les señala para integrar el cuarteto de más potencia en la campaña.

Manolo Zapico dirigirá a los triangulares y los belencistas serán guiados por Otilio Campuzano, el hábil instructor que funge de director atlético del gran plantel educacional.

Las entradas para estos games son bien módicas: diez centavos los masculinos y cinco las damitas.

De referee actuará hoy Raúl Argüelles, el popular ex atleta del Yacht Club.

BAT BATTALINO PERDIO SU CORONA FEATHER WEIGHT AL NO LOGRAR HACER EL PESO

Trató, hasta el último momento, de evitar la pérdida de la corona, presentando un certificado médico, pero no le admitieron la excusa. Feldman no es el campeón

(Por Edward J. NEIL)

NEW YORK, enero 8 (AP).—Llegó hoy el día para que Bat Battalino descendiese de su trono feather weight y lo hizo como para que no quedara lugar a dudas.

No solo el trabajador muchacho de Hartford se pasó casi en 10 libras de la clase feather, para una pelea a 15 rounds en defensa de su título contra Lew Feldman, privándose así automáticamente de su título si que también obligó a cancelar todo el programa que debía ofrecer esta noche en el Madison Square Garden.

Se había sabido que el italiano de Hartford, engordando con rapidez, estaba encontrando tremenda dificultad en rebajar el peso al límite de su clase, después de pesar 135 libras y media para un match sobre—peso en el cual noqueó a Al Singer, un light weight, en menos de dos rounds de lucha, hace cosa de un mes.

Pero el general John J. Phelan, miembro de la Comisión que presidía la ceremonia del pesaje, estaba poco preparado para el peso que había de marcar Battalino, cuando llamó al ex-rey de los feathers hacia la balanza. La barra vaciló al llegar a las 135 ¾, nueve y tres cuartos de libras sobre el límite de la clase feather y exactamente diez libras más del peso de Feldman.

Phelan declaró inmediatamente perdido el título para Battalino, Feldman declaró que no pelearía con un hombre al que tenía que conceder tal ventaja en el peso. Jimmy Johnston se escurrió buscando frenéticamente sustitutos y al no encontrarlos declaró suspendido todo el programa.

A pesar de que Battalino trajo su excusa en la forma de una nota del doctor John McLean, de Hartford, el comisionado Phelan no la hubiese aceptado.

El certificado del doctor dice que Battalino se había lesionado su rodilla derecha al realizar su trabajo de carretera el día 2 de enero, que se había visto impedido de correr después de esa fecha, sufría grandes dolores y que se había visto impedido de hacer training suficiente para rebajarse el peso al límite de la división feather.

El doctor William Walker, médico de la Comisión examinó la rodilla del peleador, encontró un ligero rasguño en la rodilla y declaró que en su opinión la lesión no era lo suficiente seria para impedirle hacer trainning y pelear esta noche.

El destronado campeón feather pesaba 140 libras cuando comenzó su training hace dos semanas. Trabajó febrilmente para rebajarse a 126 libras, después que Feldman había sustitutido a Ray Miller. Se decía ayer en la Comisión que había salido de un baño turco tan sediento y débil que suspendió el training, bebió toda el agua que quiso y luego se fué a su casa y comió un enorme beefsteak.

Aun cuando Battalino, por medio del riguroso training rebajó su peso seis veces al defender su título el año pasado, siendo tres de sus victorias sore Kid Chocolate, El del la Barba y Earl Mastro, ha venido creciendo y engordando con tal rapidez que su ingreso en la división light, era cosa que estaba ya descontada.

A pesar de que Feldman reclamó el título feather inmediatamente después del pesaje, se le informó por el Comisionado Feldman de que no se tenía en cuenta su solicitud.

TOMMY FREEMAN DERROTO POR K. O. TECNICO EN EL SEPTIMO A BILLY SHELL

CORAL GABLES, Florida, enero 8. (AP) Tommy Freeman, 158 libras, ex-campeón welter weight del mundo, tumbó a Billy Shell, 156 libras, de Columbus, Ga., cuatro veces en el séptimo round de su match anunciado a 10 esta noche, anotándose así una victoria por K. O. técnico.

Shell peleó bravamente e intentó regresar al combate, pero recibió demasiados golpes al cuerpo y en las cercanías del corazón. La pelea fué la primera promoteada este invierno aquí por Lou Magnolia.

SE FORMA UN SINDICATO PARA OFRECER $100,000 A DEMPSEY POR UN BOUT

RENO, Nevada, enero 8. AP. La formación de un sindicato para tratar de obtener los servicios de Jack Dempsey para un match de boxeo en contra de un heavyweight de primera fila, aquí, en la noche del sábado 2 de julio, se anunció hoy.

El grupo, encabezado por James McKay, anunció que se tratará de levantar una garantía de cien mil pesos para el excampeón si Dempsey acepta la oferta.

ANUNCIESE EN EL Diario de la Marina

M.E.C.D. 2016

SOCIEDADES ESPAÑOLAS

EL COMITE DE SOC. GALLEGAS Y SU FESTIVAL

Se celebrará en todos los jardines de «La Tropical», el día siete de febrero

Mucho interés está despertando entre el público habanero el anuncio de la Gran Romería «Un Día a Orillas del Río Almendares», que celebrarán todas las Sociedades Gallegas de Instrucción, el día 7 del próximo febrero en todos los Jardines de la Tropical.

Una nutrida comisión integrada por los presidentes de las 86 Sociedades federadas a este Comité se vienen reuniendo todas las noches en Centro Gallego tomando acuerdos pertinentes a la confección de un programa selecto y variado, lleno de atractivos con lo que ha de quedar demostrado ,una vez más, que estas Sociedades no miran incentivos cuando se trata de velar por su prestigio.

Los regalos para las damas estarán a cargo de un Comité formado por señoritas las que son infatigables por alcanzar el más grande de los éxitos.

HOY LA VELADA EN EL CENTRO VASCO

Esta noche celebrará el Centro Vasco de la Habana su anunciada velada artística bailable conmemorando el octavo aniversario de su fundación.

Con esta fiesta se anotará la casa de los vascos en Cuba un triunfo más, el que hay que agregar a los muchos ya conquistados en su vida social. Un programa lleno de atractivos podrá ver el lector a continuación:

1. «El tesoro de los mendas», por Roberto Rey, gran película hablada en español. 2. Gracioso juguete cómico por los hermanitos Castillo. 3. Entrega de premios a los triunfadores en el último campeonato de hand ball celebrado por el Centro Vasco. 4. Presentación del Trío Gómez, ejecutando selectos números. 5. «La alegría de la huerta», cantada por el gran tenor Juan Mendizábal, acompañado por el «Trío Gómez.» 6. «Navarra», jota cantada por el laureado Orfeón del Centro Vasco.

Segunda parte: Asalto bailable amenizado por una excelente orquesta.

EL GRAN PLANTEL DE «CONCEPCION ARENAL»

Es cada día mayor y más digno de sinceras alabanzas el progreso que en todos sus sectores patentiza y pone de relieve de manera incontrovertible el plantel «Concepción Arenal», del Centro Gallego, que, bajo la competentísima dirección de la culta señora Andrea López viuda de Ares, está realizando una hermosa labor.

Con las importantes reformas ultimamente introducidas en la organización y funcionamiento de ese centro de esenañza, no puede negarse que ahora, mejor que nunca, llena de manera más perfecta los fines instructivos y educacionales que determinaron su existencia.

El Muy Ilustre Centro Gallego, que jamás ha escatimado esfuerzos ni sacrificios de ningún género para que su plantel esté a la altura a que debe estar, por medio de las Secciones de Cultura y Bellas Artes, ha reorganizado eficiente y cuidadosamente los sistemas de enseñanza y merced a estas modificaciones el alumnado adquiere mayores conocimientos y los profesores rinden más provechosa labor.

Más de dos mil alumnos de ambos sexos hay matriculados en las distintas asignaturas y éste es un testimonio de positivo valor que demuestra el sólido prestigio que gallardamente ha conquistado el plantel «Concepción Arenal» que de manera admirable dirige la señora Andrea López, viuda de Ares.

LOS ENFERMOS EN LA QUINTA BALEAR.

Entradas.—María García de Velázquez, Balbina Pais Suárez, Teresa Vicente Torrens, Sara Regeira Arriaga, Angela Díaz de Landa, Bernardo Enseñat Vicens, Herminia Seijas Linalina Espiñero López, Edelia Ferreiro res, Francisca Santos de Corral, Ave-Varela, Ofelia Pereira López y Lucía Baños Collazo.

Salidas.—Carmen Umpierre de Matos, María Alvarez Díaz, Herminia Artiles, Cristina García, Ofelia Pereira, Teresa Vicente, Inés García Darriba, Hilda García, Elena González Barreira, María Martínez Martínez, Rafael Cervera Grau, Obdulia Collado, Marcelina Rosales Fernández, Rafael Fernández, Esperanza Calvo Domínguez, Concepción Fernández y Filomena Rodríguez Palmer.

ASAMBLEA DE PROPAGANDA DEL CENTRO CASTELLANO

De nuevo han vuelto a tomarse importantes acuerdos con relación a la proyectada Asamblea que en breve se llevará a cabo en los salones del Centro Castellano, Avenida de Bélgica No. 2 siendo al primero de ellos solicitar de la elevada autoridad de la plaza Coronel Federico Rasco M. M. el permiso correspondiente para la celebración de tan simpático y ameno acontecimiento.

Propósitos del Comité Permanente son, que dicho acto constituye algo sin precedentes en la historia del Centro Castellano y son varias las agradables sorpresas que se reservan a los concurrentes a dicha Asamblea, iniciando una especie de ciclo conferencial de notable interés para todos los Castellanos y simpatizadores de la causa.

Pendientes de la aludida autorización de la Comandancia Militar de la plaza, se guardan en cartera los nombres de los eminentes oradores que en dicho día ocuparán la atención de los concurrentes y que desde luego, representan lo mas florido entre los tribunos de nuestra vida social. Existe gran entusiasmo, se reciben a diario nuevas adhesiones y es de esperar que en dicho día acudan numerosísimos simpatizadores del Centro Castellano sin excluir los asociados que figuran de la misma forma invitados en primer término.

EL SEÑOR MANUEL JUNCO Y VELA, PRESIDENTE DEL CENTRO ASTUR, HABLA DE SU RECIENTE VIAJE

A pesar de haber ido a descansar no dejó de actuar en favor del Centro Asturiano de la Habana y visitó todas las Delegaciones de Gijón, de Oviedo, y también el Gran Sanatorio de «Naranco»

Llegó hay muy pocos días de regreso de la Madre Patria.

En el puerto, al desembarcar, le dimos el abrazo que merece su asturianismo cien por cien; le saludamos cordialmente con el suelto que compete a nuestros deberes, y ayer, lo atrapamos en el salón Presidencial y aprovechamos su noble campechanía para que nos contara algo de su viaje, que indudablemente había de ser altamente interesante para los socios y «paisas», hermanos del Centro.

Y don Manuel Junco y Vela, nos abrió de par en par las puertas de su corazón para decirnos, poco más o menos lo siguiente:

—Comenzaremos por el final, es decir, por mi llegada a esta capital el 26 de Diciembre del año último. Usted sabe que por mi estado de salud y debido a la labor rendida tuve necesidad de trasladarme a España en busca de descanso y salud, y se aprovechó la oportunidad de mi partida, para encomendarse que fuera con las funciones del cargo de Presidente, pues bien, aunque en parte he logrado reponerme algo en mi salud, no me encuentro del todo bien, razón por la cual no he vuelto a asumir de nuevo las funciones del cargo de Presidente. El primero de Enero cuando ya me encontraba vestido para ir a cumplimentar al Honorable señor Presidente de la República, al bajar a la acera del Hotel Saratoga, en el que me encuentro actualmente hospedado, hube de sufrir súbitamente una indisposición que me obligó a tener que recogerme inmediatamente en la habitación, lo que demuestra que no me encuentro del todo bien, y esa es la razón por la que no he vuelto a las funciones del cargo.

Hechas estas manifestaciones ahora hablemos de mi llegada a Asturias, y de mi visita a las Delegaciones que cuenta el Centro Asturiano en la región cuyo nombre ostenta.

Llegué al puerto de Gijón el día 31 de Julio y fuí recibido por miembros de las Delegaciones de Oviedo y Gijón y por varios amigos y comprovincianos.

El día 8 de Agosto visité la Delegación de Gijón, la que se encuentra instalada en un local espléndido con unas bien montadas oficinas a cuyo frente se encuentra el señor José González, en su calidad de Secretario, persona que fué por espacio de varios años Jefe de Delegaciones en el Centro Asturiano, y es por tanto, conocedor del Centro Asturiano y de su desenvolvimiento. La Delegación de Gijón tiene un gran porvenir, hay entusiasmo entre sus componentes y cabe esperar de ella que progrese rápidamente y todo ello he podido apreciarlo en el tiempo que permanecí en Gijón, a pesar del período de transformación tan radical que viene sufriendo Espana.

Y ¿qué nos cuenta usted de Oviedo, del Sanatorio en construcción en el Naranco, de aquella Delegación en la capital de la Provincia?

—De Oviedo hay que hablar mucho, hay que expresar mucho, dejemosle para otro día. La Delegación de Oviedo, su Sanatorio en construcción y las personas que se encuentran al frente de la misma tanto en la parte facultativa como en la administrativa están entusiasmadas, y por eso, porque hay que hablar mucho de Oviedo, el Sanatorio y las personas que se encuentran al frente de aquello, es mejor dejarle para otro día.

Comprendemos que don Manuel quiere no olvidar un sólo detalle de cuanto con la Delegación y con la magnánima obra del Sanatorio se relaciona y lo dejamos, advirtiéndole que seremos puntual en la cita y que estamos grandemente interesados en dar a conocer desde estas columnas cuanto con el Centro Asturiano se relaciona pues que ello es motivo de legítimo orgullo para los que a él pertenecen y de mucha satisfacción para los que con él simpatizan, que ya lo dijimos al comienzo, son muchas.

Y el señor Junco continuará hablando.

—Tantas gracias, don Manuel.

MAÑANA LOS VALENCIANOS EN TODA «LA TROPICAL»

Mañana domingo, se ha de celebrar en todos los Jardines de La Tropical el monumental Festival Valenciano, que se ha de iniciar a la una de la tarde a beneficio de la Sección de Beneficencia del Centro Valenciano de la Habana.

Reina una extraordinaria animación para concurrir a esta fiesta bailable, atractiva en todos los sentidos, por el número de conjuntos musicales danzones y danzonetes, la orquesta les que toman parte. Para amenizar Antonio Ma. Romeu, la auténtica del viejo Romeu, mago de las teclas para las piezas americanas, el jazz-band «Los Diplomáticos», del maestro Pego; para tocar el verdadero son importado de Oriente, la Sonora Matancera«, y para bailar el clásico schottis, el flamenco pasodoble, la JJota aragonesa, el «U y Dos» valenciano, etc., la celebrada y aplaudida orquesta «Los Latinos».

Desean algo más los exigentes? He aquí, lo que le ofrecen los organizadores: 60 centavos la entrada para los caballeros, ya que las señoras, señoritas y niños, podrán disfrutar de esta fiesta, completamente grátis.

Aproveche la oportunidad que le brinda el Centro Valenciano de poder asistir a un festival de las dimensiones del presenteü donde juntamente con sus familiares podrá gozar horas agradables en franca camaradería, alternando con los «Ches» atentos, gentiles, con grande fama de haber hacer las fiestas inolvidables.

Para comodidad de los bailadores que residen en la capital, pueden adquirir su entrada en la Secretaria del Centro Valenciano, en la calle de Zulueta 46, altos, esquina a Gloria, a todas horas hasta las once de la noche, de hoy, sábado.

PROXIMOS BAILES EN EL CENTRO ASTURIANO

E nestos días se reune la Sección de Recreo y Adorno del Centro Asturiano para tratar sobre los bailes próximos.

Podemos anticipar a nuestros lectores que los infatigables diplomáticos tienen en proyecto un baile de asociados. La fecha para el mismo será con toda probabilidad el sábado 23 del actual.

A continuación de este baile, se prepara otro en todo el edificio social para el próximo mes de febrero, y tenemos entendido que será para la víspera del Grito de Baire.

Mantedremos informados a nuestros lectores.

JUNTA DIRECTIVAS

CHANTADA Y SU PARTIDO: celebrará Junta General ordinaria, y toma de posesión de la nueva Directiva, mañana domingo 10 del actual, a las ocho y media de la noche en el Centro Gallego.

CARBALLINO Y SU PARTIDO: celebrará JJunta General y de Elecciones a la una de la tarde mañana domingo, en el Centro Gallego.

VIVERO Y SU COMARCA: celebrará reunión el Comité de Damas, a las ocho y media de la noche, el próximo lunes día 11 del actual en el Centro Gallego.

HOY EL BAILE EN EL CENTRO DEPENDIENTES

El soberbio Palacio de Prado lucirá como un ascua de oro y se bailará hasta amanecer

Llega con el de hoy el día señalado para el gran baile que hemos anunciado en la Asociación de Dependientes del Comercio.

Comenzará a las nueve, hora en que ya lucirá como un ascua de oro el soberbio palacio del Paseo del Prado. Toda la organización del gran festival ha quedado terminada; y puede decirse que brillantemente gracias a los esfuerzos de la Sección de Recreo que preside el señor Joaquín Vidal.

Contratadas las orquestas que son como saben nuestros lectores, las de Felipe Valdés, Romeu, Pego, Belisario López, Sexteto Bohemio y Cuba con su cantante Collazo y la Sonora Matancera; contratado también el adorno de los salones, de todo el edificio y dispuesto el reparto de las mismas se ocupó la Sección de los kioscos y barras, que lucirán bellamente decorados y serán atendidos por señoritas.

Toda la juventud de La Habana se dispone a concurrir al gran festival de esta noche. El teléfono del Centro no cesa de dar informaciones a las mal voces que las solicitan. Y en la Sección de Recreo, Ricardo Villalonga, el Vicepresidente atiende personalmente las visitas todos los que se interesan por la fiesta bailable de hoy.

Un peso cuesta la entrada personal y la familiar.

La entrada por el Paseo de Martí, a las ocho y media.

EL BAILE DE SOCIOS EN LA A. ARTISTICA GALLEGA

Nos invitan atentamente al baile de socios que celebrará esta simpática Agrupación hoy día 9 a las nueve de la noche en sus elegantes salones de Egido número 11 altos.

Tocarán los conjuntos musicales de un afamado sexteto y renombrada orquesta y un excelente jazz-band. Muchas gracias.

BAILE DEL DEPORTIVO DEL CENTRO GALLEGO

No faltará, se nos comunica, un solo detalle en el baile-homenaje que se celebrará hoy sábado en los salones del Centro Montañés, Prado y Neptuno en honor del Comité de Damas de los «Campeones Nacionales».

La afamada orquesta San Luis y el reputado sexteto «Piedra» del maestro Vaquero, harán las delicias de la concurrencia interpretando un sugestivo y seleccionado programa musical.

Le entrada será gratis; Solo se requiere presentar las invitaciones al efecto.

LA SECCION DE CULTURA DE «CONCEPCION ARENAL»

Tomó posesión esta importante Sección que quedó integrada de la siguiente forma: presidente señor Angel Alonso; vice presidenta, señorita Cuquita Llagostera; secretario, señor José Gómez y vice-secretaria, señorita Mercedes López.

Vocales: señora María Luisa Bruzón y las señoritas María del Carmen Novás, Sarita Menéndez, Rosa Rafols, Herminia y Hortensia Novás, María Teresa Bruzón, y los señores Félix Fernández, Carlos Bello, Dimas Vecino, José Cocina, Antonio Rivera y Oscar Cocina.

El señor Jorge Vallina presidente general en el momento de dar posesión a la Sección de Cultura hizo fervientes manifestaciones sobre la alegría que experimentaba al dar posesión al referido organismo, felicitando al señor Alonso en la selección de los asociados que integrarían su Sección, pues tanto él como la Junta Directiva habrían de sentirse satisfechos por la labor que realizara el mencionado conjunto social.

El presidente de la Sección de Cultura, señor Angel Alonso agradeció las manifestaciones del señor Vallina advirtiendo la emoción que cobijaba a su espíritu ya que él mismo era el primero en felicitarse por el considerable número de entusiastas arenaleses que, respondían con su presencia a los nombramientos que había tenido el gusto de enviarles. Interpretando el sentir de los integrantes de la Sección de su presidencia, dió las gracias al presidente general por las frases de encomio que había tenido en su fina peroración para los mismos; terminó infiltrando entusiasmo a los allí presentes a fin de activar los detalles de organización para la velada.

VELADA INAUGURAL EN LA A. DE ENFERMEROS

El señor Jesus Lagares, nuestro muy querido amigo, el Presidente de la Asociación de Enfermeros y Alumnos de Cuba,, en carta atenta nos invita a la gran velada que con motivo de la inauguración del nuevo local social habrá de celebrarse hoy, a las 8 y media de la noche en Nueva del Pilar 3, entre Benjumeda y Llinás; acto brillante que habrá de culminar en un éxito, hoja prestigiosa de la historia de los nobles enfermeros de Cuba.

Del programa ya conocen nuestros lectores.

HOY LOS FERROLANOS EN EL CLUB IBERIA

En los espaciosos salones del Club Iberia Prado número 70 celebrarán hoy 9 los Ferrolanos el gran baile que ésta sociedad dará a beneficio de los asociados y en honor del Comité de Damas.

Ya está nterminados todos los detalles para la celebración del mismo; y, a juzgar por el gran número de invitaciones que han sido solicitadas, podemos asegurar el éxito de ésta fiesta.

No dejen de asistir esta noche al Club Iberia, donde disfrutarán unas horas de lo más distraidas.

Por encargo del señor Belisario López, ponemos en conocimiento de todos los socios e invitados, que su Orquesta completa amenizará esta fiesta completando el programa bailable el Sexteto «La Estudiantina Oriental.»

Famoso **WARD LINE** Servicio

Los vapores más bellos, rápidos y lujosos en servicio regular durante todo el año. Confort, comodidad y economía. Los precios, muy moderados, comprenden camarote y las comidas a bordo.

a **NUEVA YORK**

Salida de La Habana

BUQUES	SALIDA DE LA HABANA	LLEGADA A NUEVA YORK
MORRO CASTLE..	Enero 9	Enero 12
ORIENTE..	Enero 12	Enero 15
MORRO CASTLE ..	Enero 16	Enero 19
ORIENTE	Enero 19	Enero22
SIBONEY	Enero 21	Enero 24
MORRO CASTLE ..	Enero 23	Enero 26

Precio mínimum de la HABANA a NUEVA YORK en PRIMERA
Ida $85
Ida y vuelta $130

y **MEXICO**

Salida de La Habana

BUQUES	SALIDA DE LA HABANA	LLEGADA A PROGRESO	LLEGADA A VERACRUZ
SIBONEY...	Enero 12	Enero 14	Enero 15
ORIZABA......	Enero 22	Enero 23	Enero 24
SIBONEY..	Enero 29	Enero 30	Enero 31
ORIZABA	Febrero 5	Febrero 6	Febrero 7
SIBONEY	Febrero 12	Febrero 13	Febrero 14
ORIZABA	Febrero 19	Febrero 20.	Febrero 21.

PRECIO MINIMUM de los pasajes HABANA a MÉXICO

	PRIMERA CLASE Ida	Ida y vuelta
A PROGRESO	$76.00	$145.00
A VERACRUZ	71.00	135.00
A MÉXICO, D. F.	81.30	150.00

Para obtener datos mas amplios, reservar pasaje o comprar billete, dirigirse a la

Oficina de Pasajeros y Billetes
EDIFICIO DEL CENTRO ASTURIANO (Esq. Obispo y Parque Central)
Teléfonos: A-6154 y M-7776

WARD LINE

Información Telegráfica del Interior de la Isla

(Por nuestros corresponsales)

HERIDO EN SANTA CLARA UN HOMBRE AL SOSTENER UNA REYERTA CON OTRO

Otros casos interesantes ocurridos en la provincia de Santa Clara

SANTA CLARA, enero 8 (por telégrafo).

Manuel Blanco García y Manuel González López, vecinos del pueblo de Placetas, sostuvieron una reyerta. El motivo de la misma fué la solicitud hecha por López a Blanco de cierta cantidad de dinero que no accedió a prestar. Resultó gravemente herido por dos disparos el nombrado Blanco.

Agredido a palos

Antonio González, vecino de Yaguajay, fué agredido a palos por José Herrera Alvarez, causándole gravísimas lesiones. Se ignora el motivo de la agresión.

Desaparece de su casa

Elvira Rodríguez, vecina de Remedios, según declaración de sus familiares, ha desaparecido del hogar misteriosamente, ignorándose su paradero.

Un preso lesiona a su guardián

Juan Alpízar Cruz, policía municipal del pueblo de Lajas, teniendo en custodia en el Vivac municipal a los sentenciados Heriberto del Sol Pujol y José Luis Avelleira, accedió a la petición hecha por aquellos de que los llevara al servicio, habiendo sido agredido por los presos, quienes le causaron lesiones leves y dándose los reclusos a la fuga sin haber sido aún habidos. Se ha iniciado causa criminal contra dicho policía, por infidelidad en la custodia de presos.

Trató de matarse

Pablo García Velazco, vecino del pueblo de La Esperanza, trató de privarse de la vida con un cuchillo, infiriéndose una grave herida en el cuello e interesándole la laringe. El perturbado mental que según declaran sus familiares sufre enajenación desde hace tiempo, no pudo declarar a causa de su estado desesperado.

Machado,
CORRESPONSAL.

ABSUELTO EL AUTOR DE UNA IMPRUDENCIA DE LA QUE RESULTO DOBLE HOMICIDIO

SANTIAGO DE CUBA, enero 8.—DIARIO, Habana.

La Audiencia de esta ciudad absolvió a Vicente Morrillo, del delito de imprudencia del que resultó doble homicidio. El procesado guiaba una locomotora que chocó en el crucero Cuba, Término de Holguín, muriendo en la colisión el chófer y su ayudante. En el juicio oral actuaron dos acusadores, defendiendo al procesado el doctor Romarico Hernández.

Hoy hubo movimiento judicial. El doctor Río Balmaseda se hizo cargo del Juzgado de Instrucción y el doctor Meléndez del Juzgado de Primera Instancia, ambos funcionarios interinamente.

M. Vega,
CORRESPONSAL.

DESESTIMADA UNA APELACION EN COBRO DE 2.457 PESOS.

CAMAGUEY, enero 8 La Sala de lo Civil de ésta Audiencia ha dictado sentencia desestimando la apelación interpuesta por José Díaz Fernández colono y propietario del Teatro de Majagua, contra el fallo del Juez de Ciego de Avila en juicio declarativo establecido por el Letrado doctor Ramón González Barrios, a nombre y representación de Ramón G. Bustamante, en cobro de dos mil, cuatrocientos cincuenta y siete pesos con diez y ocho centavos.

EXAMENES PARA CUBRIR BECAS DE ESCUELAS

Verificado los exámenes para cubrir las becas de la Escuela Tecnica Industrial. Ahora se están haciendo las calificaciones procedentes por el tribunal examinador.

Se han declarado extinguidos los servicios de la profesora Adriana Alvarez de López, corriendo el escalafón.

CORRESPONSAL

CINCO MIL ARROBAS DE CAÑA INCENDIAN EN LA FINCA «SANTA SOFIA»

MATANZAS, enero 8 En la finca «Santa Sofía» ubicada en el término de Jovellanos, han incendiado cinco mil arrobas de caña, apareciendo como acusado de ser el autor Perfecto Hernández.

Dicha finca es de la propiedad de Gonzalo Toledo.

BRUJO APREHENDIDO

En Antilla ha sido detenido por la Guardia Rural, el brujo curandero Víctor García, a quien se le ocuparon numerosos atributos para su rito y objetos que dedica a realizar curaciones ilícitas.

CAUSA POR ROBO

Con motivo del atestado hecho por el escuadrón número 27 de la Guardia Rural, se acaba de radicar causa por el delito de robo, realizado en la finca La Aurora, ubicada en el barrio de Cumbre, en ésta ciudad, propiedad aquella del señor Florencio Verdura.

VUELVE A OCUPAR EL CARGO

Terminada la comisión que le fuera confiada, ha vuelto a ocupar su cargo de Magistrado de ésta Audiencia, el distinguido doctor Gonzalo Pumariega.

PRESO POLITICO EN LIBERTAD

José Valle, encartado que estaba en causa por conspiración para la rebelión, fué puesto en libertad mediante prestación de fianza de mil pesos.

CORRESPONSAL

FUE SORPRENDIDO UN FUMADERO DE OPIO EN COLON

Tres asiáticos fueron enviados al Vivac por traficar con alcaloides

COLON, enero 8 —DIARIO, Habana, (por telégrafo).

El cabo José M. Vázquez y el soldado Aurelio Hernández, cumpliendo instrucciones del teniente Armando Vilches Quesada, delegado de la Comandancia Militar Provincial, procedieron esta tarde a la sorpresa del fumadero de opio que se encontraba establecido en Avenida de Martí número 58; logrando detener a los asiáticos Manuel Sang, Alfredo Yi, José Ney, José Chi y José Inis.

Después de realizar un minucioso registro en la mencionada casa las autoridades ocuparon varios frascos conteniendo opio, algunas cachimbas y lámparas, así como también múltiples objetos dedicados a fumar opio.

Los tres primeros detenidos fueron acusados de traficar con alcaloides, ingresando todos en el Vivac.

Asistida de lesiones

María Inocencia Ruiz, vecina de la finca Dolores, fué asistida de quemaduras diseminadas por el cuerpo; quemaduras que se ocasionó al vertérsele encima un jarro que contenía leche hirviendo.

Campesino herido

Al pretender cortar un madero duro con su machete el campesino Isidro Ortiz Alvarez, de 40 años y vecino de la finca Covadonga, de San José de los Ramos, se produjo una herida incisa en el antebrazo izquierdo de carácter grave.

ANUNCIOS CLASIFICADOS DE ULTIMA HORA

ALQUILERES

A-1 Habana

SE ALQUILA en Monserrate número 145, frente a la nueva estación de policía, piso alto, acabado de fabricar, con sala, tres habitaciones, comedor al fondo, cocina y calentador de gas. Alquileres rebajados. Informan, Manzana de Gómez 240, teléfono A-4893.
A1 1095 8 enero 16

SE ALQUILA, Belascoaín 125 entre Reina y Estrella, primero y segundo pisos en 35 y 40 pesos, tres habitaciones, baño intercalado con calentador, cocina gas. Están sin estrenar. Más informes, Manzana de Gómez 240. Telf. A-4893.
A1 1097 8 ene 16

SE ALQUILA, San Lázaro número 305, piso primero y segundo, modernos, con hall, sala, gabinete, cuatro habitaciones, cocina gas y cuarto con servicio de criados. Alquileres nuevamente rebajados. Informan, Manzana de Gómez 240. A-4893.
A1 1094 8 enero 16

ALQUILO bajos, San Lázaro 235, en $40, entre Gervasio y Belascoaín, Virtudes 118, $30. Informan, F-4102.
A1 1033-35 8 ene 10

ALCANTARILLA 18, ENTRE Revillagigedo y Suárez, con sala, zaguán, cinco cuartos y servicios a la antigua en 30 pesos. Abierta de 11 a 12 a. m.
A1 885 7-15 En.

FACTORIA 75, ENTRE Misión y Arsenal, cerca de la Estación Terminal y junto a una venta de gasolina, con un gran patio cubierto y varias habitaciones antiguas, con una accesoria en precio mensual de 28 pesos. Informan en la misma y en Factoría 76 y por el Telf. X-3504, de 8 a 11 a. m. Esta casa está para desocuparse.
A1 887 7-15 En.

$20, alquilo casa independiente, sala, comedor, dos cuartos, azotea, servicios, en $20. Oquendo y Jesús Peregrino, una cuadra colegio La Salle. Llave bodega esquina. Informes, M-2781.
A1 1124 8 enero 11

UNA CUADRA colegio La Salle, Oquendo y Jesús Peregrino, alquilo planta baja, grande, moderna, en $25, además alquilo una accesoria independiente en $18. Llaves bodega esquina. Informes, M-2781.
A1 1125 8 enero 11

SE ALQUILAN los frescos altos de O-Reilly número 57, casi esquina a Aguacate, compuestos de sala, comedor, cuatro habitaciones, baño moderno completo y demás servicios, agua siempre en abundancia. Precio de situación. Informan en los bajos.
A1 1109 8 enero 11

MONTE 83. Entre Aguila y Revillagigedo. Se alquila en $35 un amplio y fresco primer piso con sala, saleta, tres cuartos, comedor, cocina y baño completo. Informan en los bajos. The Stadium.
A1 1130 8 enero 12

A-2 Vedado y Príncipe

SE ALQUILA la casa de planta baja rodeada de jardín, calle Novena 58 entre D y Baños, compuesta de sala, saleta, comedor, cocina, diez habitaciones y dos baños para familia y cuatro habitaciones para servidumbre; garage y demás comodidades. Verse de 2 a 6 p. m, Informan, Merced 26, esquina a Damas.
A2 1120 8 enero 18

ALQUILO los altos de F 198 entre 21 y 23, compuestos de sala, saleta, comedor, 6 cuartos, 2 cuartos de baño completos, cocina, pantry, despensa, comedor de criados, dos cuartos de criados y garage. La llave en los bajos. Informan, 27 número 91. F-5321.
A2 1104 8 feb 7

VEDADO, alquilo chalecito moderno en la calle 14 entre Línea y Calzada, con jardín, portal, sala, comedor, cocina y cuarto con servicio de criada en los bajos y terraza, cuatro habitaciones y baño en los altos. Informan, Manzana de Gómez número 240. Telf. A-4893.
A2 1096 8 ene 16

VEDADO, alquilo magníficos altos, 6 habitaciones, $50; bajos, cuatro, portal, jardín, $40. Dos plantas, cinco dormitorios, baño, parte alta, portal, jardín. Informes, F-4102.
A2 1034-35 8 ene 10

VEDADO, alquilo chalecito moderno, en la calle Tercera entre E y F, jardín, portal, sala, gabinete, comedor, cocina y cuarto con servicio criados en los bajos y terraza, cuatro habitaciones y dos baños en los altos. Informan, Manzana de Gómez 240, teléfono A-4893.
A2 1093 8 ene 16

ALQUILO 19 entre Paseo y A, Vedado, bajos modernos, jardín, portal, sala, comedor, tres habitaciones, baño intercalado, cocina y calentador de gas, cuarto con servicio criados. Informan, Manzana de Gómez 240, teléfono A-4893.
A2 1092 8 ene 16

A-5 J. del Monte y Víbora

ALQUILO Lagueruela 3 1-2 entre Calzada y Agustina, Víbora, casa acabada de reedificar y decorada, compuesta de cuatro habitaciones. Gabinete, baño intercalado, lavaderos, jardín y servicios de criados. Informan al lado. Telf. X-3240, 8 a 11 a. m.
A5 1115 8 enero 11

SE ALQUILA la fresca y moderna casa San Mariano 3 entre Calzada de Jesús del Monte y A, Párraga. Sala, vestíbulo, 4 cuartos, baño intercalado, garage y demás servicios.
A5 1113 8 enero 11

ALQUILO casa Milagros entre Juan Bruno Zayas y Cortina, jardín, portal, sala, comedor, cocina, dos amplias habitaciones, baño intercalado de primera, gran patio, entrada para máquina. F-4507.
A5 1105 8 enero 11

VIBORA, alquilo casa moderna, $12, portal, sala, 1-4, baño, calle 12 letra G entre Concepción y Dolores. Tranvía esquina. San Miguel 4, restaurant Ariete. Díaz, M-4141.
A5 1132 8 enero 16

A-6 Concha y Luyanó

SE ALQUILA en Concha y Guasabacoa, bajos modernos con portal, sala, dos habitaciones, cocina y servicios, rebajados a 20 pesos. Informan, Manzana de Gómez 240. Telf. A-4893.
A6 1100 8 enero 16

LUYANO: SE ALQUILAN baratísimos los altos de Reforma y Herrera, con sala, saleta, tres cuartos y demás servicios. Informan: A-3303
A6 962 7-10 En.

ALQUILO casa Luyanó, dos cuartos, doce pesos. Teresa Blanco letra B entre Pedro Pernas e Infanzón, teléfono F-4861.
A6 1119 8 enero 11

ALQUILERES

A-7 Sto. Suárez y Mendoza

ANTES $20.00. AHORA A $10.00

Serafines número 83 entre Vega y Flores, alquilo casitas independientes, mampostería y pisos de mosaico, tiene dos habitaciones, cocina, servicio, patio y luz. Encargado en el número 21. A-3970.
A7 630 5 fe b6

B-1 Casas-Apartamentos

APARTAMENTOS
PARA FAMILIAS
No se mude sin ver a PASEO y 26, VEDADO
Agradecerá el consejo
Precios desde $50
Después llame al Telf. A-4623
B1 1122 8 ene 11

APARTAMENTOS PARA FAMILIAS
EDIFICIO 23 Y M
Gran confort. Servicio esmerado a la entrada del Vedado
Elevadores día y noche. Agua abundante.
Precios: de $35 en adelante. Informes, Teléfono A-4623
1121 8 enero 11

B-2 Locales y Naves

ALQUILO O-Reilly 106 y 108, edificio cuatro plantas, antigua casa Harris Bros, entrada por O-Reilly y por el fondo. Informan, Manzana de Gómez 240. Telf. A-4893.
B2 1098 8 enero 16

SE ALQUILA en la Calzada de Concha número 16, espaciosa nave de cemento, propia para industria o depósito. Informan, Manzana de Gómez 240. Telf. A-4893.
B2 1099 8 enero 16

ESTABLECIMIENTO, Café del paradero tranvías del Príncipe, se alquila la esquina para vidriera de tabacos, cigarros, billetes o puesto de frutos finos del país, no tiene competencia. Informa, Farras.
B2 1133 8 enero 11

OMOA 27, 29 Y 31, entre Romay y Fernandina, muy cerca del Mercado Unico, las dos primeras con gran traspatio, propio para una industria, en 28, 20 y 30 pesos, respectivamente. Abiertas de 12 a 1 p. m. Informes por el Telf. X-3504, de 8 a 11 a. m.
B2 886 7-15 En.

VILLEGAS 100, cerca Muralla, gran local, 500 metros, buenos servicios. Precio de situación. 100 pesos, antes 200 pesos. Informan, Muralla 103. Telf. F-5506.
B2 76 2 enero 15

ALQUILO un gran local para comercio, situado en un punto de mucho tráfico. Neptuno 42 esquina Amistad. Informan almacenes La Siria. Galiano 138. A-9317.
B2 1138 8 enero 12

B-3 Departamentos

CARDENAS 31. Azotea, $25. Departamento compuesto de sala, hermosa habitación, baño completo y cocina. Escalera de mármol independiente. Propio para matrimonio.
B3 1136 8 enero 11

B-4 Habitaciones

EN LO más céntrico de San Rafael se alquila una habitación a señora o señorita de moralidad, se cambian referencias. Hay teléfono y agua caliente. L-Art et La Mode. San Rafael 14 1-2. Dept. 203.
B4 1111 8 ene 11

EDIFICIO Catedral, casa para familias honorables. Hay ascensor ,agua abundante. Habitaciones y departamentos muy frescos. Visitando este edificio ningún otro le gustará después. Empedrado número 4.
B4 6991 8 feb 7

B-6 Hoteles

HOTEL CAPITOLIO
PRADO No. 113. TELF. A-3537
Frente al Capitolio Nacional. El hotel mejor situado de la ciudad, y el más económico, contando con amplias y ventiladas habitaciones, cuenta la casa con los servicios de un excelente maestro cocinero y repostero. Para más informes, su propietario, V. Alvarez.
B6 J I R 8 enero 23

SE OFRECEN

O-1 Criadas y Criados

DESEA colocarse una joven española para comedor o cuartos, sabe lavar y planchar ropa fina, tiene muy buenas referencias, desea casa de moralidad, Telf, I-7251.
O1 1114 8 enero 10

DESEA colocarse joven española de criada de mano o de cuartos, es seria y trabajadora, desea casa de moralidad, tiene referencias. Informan, teléfono FO-1717.
O1 1123 8 ene 10

SE DESEAN colocar dos jóvenes españolas, una para limpiar o manejar, la otra para cocinar y limpiar, siendo matrimonio solo, tienen referencias. Pregunten por Pilar, teléfono U-8239.
O1 1117 8 enero 10

SE OFRECEN dos españolas, una para criada de mano o cuartos y coser y una buena cocinera, repostera o para todo servicio siendo poca familia. Tienen referencias. Telf. M-2454.
O1 1134 8 enero 10

BUEN CRIADO: PRACTICO en todo servicio de mesa, sirve a la rusa, americana, francesa, etc, hace cocktails; amplias referencias de casas conocidas y de diplomáticos. M-4071.
O1 980 7-9 En.

DESEA colocarse joven española con buenas recomendaciones para criada de mano o cocinar y limpiar para matrimonio solo. Informan, Cuba número 150, teléfono M-6435.
O1 1129 8 ene 11

SE OFRECE para criada o manejadora una muchacha seria, sin pretensiones, sabe cumplir con su obligación, informan en el teléfono A-4083, Teniente Rey 65.
O1 1127 8 enero 10

SE DESEA colocar un muchacho español para criado de mano o dependiente de cualquier establecimiento, tiene referencias. Informan en el teléfono Telf. F-2654.
O1 1128 8 enero 10

MUCHACHA española desea colocarse en casa de moralidad para comedor o para cuartos, es muy trabajadora y muy fina y desea casa seria y formal. Tiene muy buenas referencias. Lleva tiempo en el país, no se coloca menos de 20 a 25 pesos. Informan, F-1139.
O1 1064 8 enero 11

SE OFRECEN

UNA JOVEN española desea colocarse para comedor o cuartos, está acostumbrada al servicio fino, buenas referencias. Telf. F-3849.
O1 1013 8 enero

DESEA colocarse una joven española para criada de cuartos, comedor o manejadora, desea casa de moralidad, tiene buenas referencias. Informan teléfono FO-2652.
O1 1037 8 ene

O-2 Cocineras y Cocineros

DESEA colocarse cocinera española de mediana edad, cocina de todo, sabe de repostería, teléfono M-5496.
O2 1135 8 enero

SE DESEA colocar una muchacha española para cocinar y limpiar a corta familia. Informan, M-4035.
O2 1116 8 ene

SEÑORA española desea colocación de cocinera repostera, Telf. FO-2652.
O2 1112 8 enero

SE DESEA colocar una cocinera española, sabe cocinar y en la misma una joven para limpieza y tienen referencias. Telf. A-4196.
O2 1014 8 ene

DESEA colocarse una inglesa de color de cocinera repostera en casa particular, sabe cocinar crilola y americana; en la misma hay otra para hacer limpieza por horas o lavar, tienen referencias, Telf. F-3624.
O2 1126 8 ene 11

COCINERO joven, español, sabe cumplir con su obligación, sabe bien de repostería, tiene referencias, teléfono A-0306. Emilio Torres.
O2 1066 8 enero

DESEA colocarse una joven española para cocinar y limpiar. Tiene referencias. Telf. F-6121.
O2 1057 8 enero

SE DESEA colocar joven española de cocinera o para todo servicio, sabe cumplir con su obligación, tiene buenas referencias. Informan, teléfono M-1500.
O2 1131 8 enero

O-3 Manejadoras

DESEA colocarse una joven que habla el inglés, para manejadora o criada de mano, tiene referencias, llamen Mary, F-5005.
O3 907 7-9 En.

DESEA colocarse manejadora institutriz, habla inglés-español, sabe coser, bien recomendada. Llame Muriel FO-9177.
O3 1045 8 enero

DESEA COLOCARSE una joven que habla el inglés, para manejadora o criada de mano, con una señora que sea considerada. Llamen: Mary F-5005.
O3 907 7-9 En.

ENGLISH-Spanish speaking girl seeks position, maid or nurse, can sew. Call Muriel. FO-9177.
O3 1046 8 enero

O-6 Chóferes

SE DESEA colocar un chófer blanco cubano, para casa particular o de comercio, tiene referencias. Informan teléfono F-6207.
O6 1058 8 ene 11

O-10 Oficinistas

SEÑORA joven, conocimientos mecanografía, cuentas y taquigrafía español, algo inglés, desea casa seria estable. A-8456.
O10 1107 8 ene

SE COMPRAN

C-1 Casas

SE DESEA COMPRAR una casa antigua o moderna, con no menos de 10 metros de frente por 30 o 40 metros de fondo, desde Infanta al mar y desde Monte a San Lázaro. Trato directo, sin corredor. Escriba con todos los detalles al apartado 1381, Habana.
C1 961 7-12 En.

W Arrendamientos

ARRIENDO finca una caballería, cercada ,con un bohío, pegada al pueblo de Candelaria, agua corriente. Informes, F-4102.
W 1031-35 8 ene

SE VENDEN

V-1 Casas

SIEMPRE COMPRO CASAS
Habana a Infanta a Mar
Vedado y Quinta Avenida Miramar
Nada en los Repartos
Si NO necesita vender
NO escriba
Mario M. Rechinger
Apartado No. 174
V1 CT 9 Enero Ind

CASA EN VENTA
Sin la intervención de corredores, situada en el mejor lugar de la calle O-Reilly. Es de tres plantas y de construcción moderna. Precio de situación. Informa J. Lastra, Obispo 54. Optica El Almendares.
V1 1137 8 enero 11

V-2 Solares

VENDO un solar, Víbora, Avenida de Libertad, entre Estrampes y Figueroa, pegado al solar de esquina al costado del parque. Informes, F-4102.
V2 1032-35 8 en 10

V-7 Automóviles y Accesorios

AUTOMOVIL Fiat del 29, cinco pasajeros, en perfecto estado, hace 40 kilómetros por galón. Se vende en $180. Informa, González, FO-7864.
V7 1118 8 enero 10

V-12 Objetos Varios

SE VENDEN seis juegos de mamparas, dos divisiones de cristal y un juego de cuarto, todo moderno. Informan, Galiano 33. Telf. M-4060.
V12 1110 8 enero

ENSEÑANZAS

E-4 Escuelas

Escuela Automovilista "KELLY"
Clases sobre manejo y mecanismo. Enseñamos en corto tiempo por poco dinero. Gestionamos su título. Horas convencionale sdía y noche. Vengan a visitar nuestra sala de enseñanza. Línea 81 esquina a 4, Vedado. (Clases para señoras).
E 1139 8 ene 10

E-5 Profesores

PROFESORA titular, ofrece servicios a domicilio, colegios de primera, segunda enseñanza, taquigrafía Pitman, inglés, labores y pinturas, A-8456.
E5 1108 8 enero 16

INGLES
CON DISCOS FONOGRAFICOS
Ud. puede oir claramente la viva voz del profesor en su propia casa
La Enseñanza Está Garantizada.
O Ud. aprende, o no le costará un centavo.
PIDA LECCION DE PRUEBA GRATIS
INSTITUTO UNIVERSAL (A56) 1265 Lexington Ave. New York.

M.E.C.D. 2016

PROFESIONALES

DR. EMILIO MARTINEZ (Padre)
Aplicaciones de radium. Calle L número 203, Vedado, de 11 a 12. Frente al Hospital Mercedes.
Prfs. 57716 19 ene 18

DR ARMANDO CRUCET
Cirujano Dental y Oral. De la Facultad de Pennsylvania. Anestesia por el Gas, Piorrea, Ortodoncia. Blanqueamiento de los dientes muertos. Dirección: Paseo 17, entre Línea y Calzada. F-5153.
Prof. 59001 30-29 En.

DR. A. G. CASARIEGO
Catedrático de la Facultad de Medicina. Médico de «Covadonga». Especialista en enfermedades de los aparatos urinario y genital, (hombres y mujeres). Consultas de 2 a 6. Neptuno 125.
Prof. 56971 14-14 En.

DR. H. FAZ TABIO
ENFERMEDADES DE NIÑOS
Consultas de 2 a 4. Cuatro No. 191, Vedado, Habana, Teléfono F-2679
Prof. C-6976 4-3 Feb.

DR. FRANCISCO J. DE VELASCO
Corazón Pulmones, Estómago, Intestinos.

DR. RUBEN DE VELASCO
Corazón, Pulmones, Enfermedades de los niños.
Consultas de 12 a 2 y de 1 a 3 Días laborables. Horas especiales previo aviso.
Salud 34. Telf. A-5418.
Prof. 57023 14-13 En.

DR. ABELARDO LABRADOR
Consultas gratis de 8 a 12 a. m. Pagas de 3 a 5 p. m. Enfermedades señoras, flujos crónicos, metritis, bronquitis. Corazón, riñones, diabetes, reumatismo crónico, enflaquecimiento. Inyecciones Neo Salvasán. Angeles 3, entre Reina y Estrella. Telf. A-0801.
Prof. 56190 8 ene 21

DR. JORGE L. DEHOGUES
OCULISTA
Elección de lentes. Consultas de 11 a 12 y de 3½ a 5. Horas especiales, previa citación. Aguila 94. Teléfono A-3940.
Prfs. 4 feb 3

ENFERMEDADES DE SEÑORAS
Exclusivamente especialista. Dr. A. E. Milla-Solsona. Servicio enfermeras. Tratamiento enfermedades útero (matriz), ovarios y trompas. (Flujos, períodos dolorosos). Impotencia. Esterilidad. Neurastenia sexual. Electricidad médica. Consultas 2 a 4. San Rafael 122 esquina Gervasio. U-1680.
Prfs. 566 4 feb 3

OFICIAL

AVISO
PLUMAS DE AGUA Y METROS CONTADORES
HABANA Y VEDADO
Cuarto Trimestre de 1931

SE HACE SABER a los señores contribuyentes por el concepto expresado, que pueden satisfacer sus respectivas cuotas, sin recargo alguno, en las Oficinas Recaudadoras del Acueducto en esta Secretaría situadas en la calle de CUBA frente a la de SANTA CLARA, todos los días hábiles, desde el TRECE del mes actual, hasta el DOCE de FEBRERO próximo, ambos inclusive, durante las horas comprendidas de OCHO a ONCE de la mañana excepto los SABADOS que sólo se recaudará de OCHO a DIEZ de la mañana.

En este plazo podrán abonarse igualmente sin recargo, los recibos adicionales de trimestres anteriores, por altas o por rectificación de canon, que no hayan estado antes al cobro.

Los recibos de casas de la HABANA se pagarán en la taquilla del COLECTOR número 1, las de la A y B; en la taquilla del COLECTOR número 2, las de la C a la F; en la taquilla del COLECTOR número 3, las de la G a la M; en la taquilla del COLECTOR número 4, las de la N a la R; en la taquilla del COLECTOR número 5, las de la S a la Z; y los recibos de casas del Vedado y METROS CONTADORES se pagarán en la taquilla del COLECTOR número 6.

En este trimestre se continuará el cobro de la cuota adicional de CINCUENTA y VEINTICINCO centavos a los recibos de $10.00 y $5.00 respectivamente, por SERVICIO DE REPRESION DE DERPERDICIOS DE AGUA, de acuerdo con la Resolución de esta Secretaría de fecha 23 de septiembre de 1927.

Para efectuar los pagos deberán los contribuyentes presentar el último recibo satisfecho; y finalmente, se previene que el que no pagare su cuota dentro del plazo señalado, incurrirá en el recargo del 10 por ciento, y se le seguirá el cobro por la vía de apremio.

Habana, enero 2 de 1932.

Octavio Mases Valera, Director General.

Narciso Onetti, Secretario de Obras Públicas.

ALQUILERES

A-1 Habana

SE ALQUILAN: Acabados de fabricar bajos de Perseverancia 38, casi esquina a Virtudes, con sala, recibidor, tres habitaciones, comedor al fondo, baño intercalado, cuarto y servicio criados y cocina. Llave en el 38-A. Informes, Telfs. A-9539 y M-2053.
A1 755 7 enero 12

SE ALQUILAN dos principales en la casa Valle 29 y 31, al lado de la esquina de Infanta. Informes, teléfono M-5951.
A1 296 3 enero 15

PISO AMPLIO
Campanario 88, casi esquina a Neptuno, se alquila un espacioso piso, compuesto de cuatro habitaciones, sala, comedor y baño intercalado. Precio, $50. Informes el portero y en bajos, peletería Versailles. Telf. M-5842.
A1 995 7 enero 9

PANAMA PACIFIC LINE.
HABANA A
NEW - YORK & CALIFORNIA
PROXIMAS SALIDAS:
EL BUQUE TURBO ELECTRICO
"PENNSYLVANIA"
33.500 Toneladas
SALDRA EL DIA 12 DE ENERO A LAS 6 P. M. PARA SAN FRANCISCO CAL VIA EL CANAL DE PANAMA
EL BUQUE TURBO ELECTRICO
"CALIFORNIA"
32.450 Toneladas
SALDRA EL DIA 15 DE ENERO A LAS 3 P. M. PARA
N E W - Y O R K
Agentes Generales y Consignatarios
THE WEST INDIES SHIPPING & TRADING CO.
Wm. M. SMITH, Presidente.
OBISPO 75. HABANA. TELEFONO A.7322

COMPAGNIE GENERALE TRANSATLANTIQUE
LINEA FRANCESA - FRENCH LINE
VAPORES CORREOS

SALIDAS PARA NEW YORK:
«FRANCE» .. .. .. 5 Marzo
«FRANCE .. .. .. 18 Marzo
«FRANCE .. .. .. 2 Abril
«FRANCE» .. .. .. 16 Abril

SALIDAS PARA KINGSTON, NASSAU Y NEW YORK
«FRANCE» .. .. .. 27 Enero
«FRANCE» .. .. .. 10 Febre.

SALIDAS PARA EL HAVRE vía NEW YORK
«FRANCE» .. .. .. 16 Abril

SALIDAS PARA CORUÑA, GIJON, SANTANDER, HAVRE y ST. NAZAIRE
«GUADELOUPE» .. .. .. 19 Enero
«GUADELOUPE» .. .. .. 19 Marzo
«MEXIQUE» .. .. .. 9 Abril
«MEXIQUE» .. .. .. 26 Mayo
«ESPAGNE» .. .. .. 12 Junio
«MEXIQUE» .. .. .. 11 Julio

SALIDAS PARA GALVESTON Y VERACRUZ
«GUADELOUPE» .. .. .. 4 Marzo
«MEXIQUE» .. .. .. 31 Marzo
«MEXIQUE» .. .. .. 14 Mayo
«ESPAGNE» .. .. .. 28 Mayo
«MEXIQUE» .. .. .. 30 Junio

Línea de NEW YORK al HAVRE y PLYMOUTH
En esta Agencia se expiden pasajes por esta línea, por los lujosos y rápidos trasatlánticos franceses «Ile de France»; «Paris», «France», «Lafayette». «Romchambeau» etc. etc.
PARA MAS INFORMES DIRIGIRSE A:
ERNEST GAYE
O-REILLY No. 9.— APARTADO 1090. — TELF. A-1476. — HABANA.

ALQUILERES

INFANTA y Llinás, altos modernos, sala, comedor, tres cuartos, servicios intercalados, cocina gas. X-3979 y 7840. Muñoz.
A1 974 7 enero 9

SE ALQUILAN MUY BARATAS las casa Espada 128, 130 y 132 a media cuadra de Carlos III. Se alquilan altos o bajos, muy ventilados con sala, saleta, tres habitaciones y servicios. Animas 190 bajos, con iguales comodidades; también se alquila. La llave e informes en Zanja 128, taller Acevedo. Telf. U-1287
A1 1054 8-13 En.

MODERNOS BAJOS: Lealtad 35, sala, recibidor, tres cuartos, baño completo,, con calentador, intercalado, comedor, cuarto y servicios para criados, cielo raso. Telf. A-5798.
A1 1082 8-13 En.

ALQUILO CASA, Manrique número 10, altos, casi esquina a San Lázaro, con tres cuartos, baño completo intercalado, sala, saleta y comedor, cuarto, servicio de criados y hermosa cocina. Informan en la misma. Telf. M-6123.
A1 1983 8-20 En.

NEPTUNO 216 BAJOS, y 220 altos, entre Marqués González y Oquendo, propios para larga familia, sala, cuatro cuartos, comedor, baño, cuarto y servicio criados. Llaves, bodega esquina Oquendo. Informes: M-1541.
A1 1075 8-17 En.

LOMA DE LA UNIVERSIDAD: Ronda 1, piso segundo, esquina Neptuno, sala, cuatro cuartos, baño intercalado, comedor y cocina gas, baño criados. Puede verse de 2 a 6. Informes: Telf. M-1541.
A1 1076 8-17 En.

ALQUILAMOS CASAS modernas bien situadas; Habana y Luyanó, a precios muy bajos. Las tenemos desde 15 pesos, en adelante. Llame al U-5215, que le informaremos, ferretería Belascoaín 71.
A1 1091 8-18 En.

SE ALQUILAN MUY BARATOS
Los altos de «La Francia», Obispo y Aguacate, salón corrido espacioso, grande, muy bonito, propio para Conservatorio, Academia, Sociedad de Recreo. Se puede ver a todas horas.
A1 1048 8-12 En.

NEPTUNO 332 Y 334 altos, entre Infanta, Basarrate, sala, recibidor, tres cuartos, baño completo, comedor, servicio, cocina. Llaves, bajos. Informan: Habana 186 Telfs M-1541 F-1795
A1 1074 8-13 En.

ALQUILO DOS CASITAS en Factoría y Puerta Cerrada, frente Terminal, sala, dos cuartos, con luz 16 pesos; un departamento alto, 11 pesos, con cocina y vertedero. Allí informan.
A1 1024 8-18 En.

ZANJA Y RAYO SEGUNDO piso, 25 pesos, sala, comedor, dos cuartos, cocina, baño. Llave en los bajos, café. I-1377.
A1 1015 8-23 En.

NEPTUNO 61, ENTRE AGUILA y Galiano: Un piso con sala, recibidor, cinco cuartos, baño intercalado, comedor, pantry, cocina y servicio de criados. Llaves en los bajos. Informes: F-2410.
A1 1041 8-11 En.

SE ALQUILAN MUY BARATOS los bajos de Zanja 126 y 128 y medio, entre Aramburo y Soledad, acabada de arreglar la calle, compuestos el 126, de sala, saleta, tres habitaciones y servicios, y el 128 y medio, de sala, saleta, cuatro habitaciones y servicios. La llave, al lado, taller Acevedo. Telf. U-1287.
A1 1055 8-13 En.

MARQUES GONZALEZ NUMERO 2, esquina a Virtudes. Los altos, con sala, saleta, comedor, cinco cuartos, cocina, baño y patio. Llaves en los mismos. Informes: Telf. F-2410.
A1 1040 8-11 En.

40 PESOS: ALQUILO segundo piso, Avenida República 313, moderna, decorada, sala, comedor, 4 cuartos baño intercalado, pantry, servicio de criados. Informan, café «Vista Alegre». U-1896 U-6862.
A1 892 7-17 En.

ALQUILO PRIMER PISO, San José y San Nicolás, sala, recibidor, tres cuartos, baño completo y cocina. Llave bodega. F-4018. Precio 33 pesos.
A1 952 7-10 En.

ALQUILO CASA MODERNA, Espada 9, bajos, sala, comedor, cocina, una habitación, servicios modernos. Telf A-5540. Llave, azotea.
A1 897 7-12 En.

SE ALQUILAN
CASAS MODERNAS

JOVELLAR 27, entre Aramburo y Hospital, sala, comedor, dos habitaciones, baño y cocina. $27 00 y $32 00

JOVELLAR 30 y 51, entre Hospital y Espada, sala, comedor, dos habitaciones, baño y cocina, $16.00, $20.00 y $21 00.

JOVELLAR 34, entre Hospital y Espada, recibidor, sala, cuatro habitaciones, baño, comedor, cocina, cuarto y servicio de criados. $45 00.

VAPOR 43, 45 y 47, entre Hospital y Espada, sala, comedor, dos habitaciones, baño y cocina, $25.00 y $30.00

CALLE 16 número 3, entre 9 y 11, en el Vedado, sala, comedor, dos habitaciones, baño, cocina, cuarto y servicio de criados. $30 00 y $20.00.

CALLE TERCERA número 381, entre 2 y 4, en el Vedado, recibidor, sala, cuatro habitaciones baño, comedor, cocina, cuarto y servicio de criados. Precio de situación.

SAN JOSE 111, entre Oquendo y Soledad, sala, dos habitaciones, baño y cocina. $18 00.

SAN LAZARO 368, esquina a Aramburo, sala, comedor, tres habitaciones, baño, cocina, cuarto y servicio criados $40.00

INFORMES: OFICIOS 22, ALTOS. TELF. M-9837
A1 898 7-22 En.

ALQUILO DOS PISOS independientes edificio nuevo, Espada 9, segunda planta, sala, comedor, cocina gas, baño intercalado, cuatro habitaciones servicio criados, 35 pesos. Llave, azotea. Informan: A-5540.
A1 895 7-12 En.

PROXIMOS A DESOCUPARSE. Se alquilan, precio reducido, los dos últimos pisos de O-Reilly 51, casa nueva, bien situada, propia semihotel, o casa de huéspedes; tiene 19 habitaciones amplias, frescas, ventiladas, todas con lavabos agua caliente y fría, ocho baños completos, comedor, cocina, otra ocho. Informan: Telf. I-2692.
A1 979 7-15 En.

ALQUILO: Hornos y vapor, cerca Parque Maceo, el mejor lugar de Habana, bonitos pisos modernos, sala, comedor, dos habitaciones, cuarto de baño intercalado completo, con servicio de agua caliente, cocina. Desde 20 pesos. Informan: Telf. M-2837. Llaves, carnicería.
A1 893 7-10 En.

SE ALQUILAN LOS BAJOS de Empedrado 57, entre Villegas y Aguacate, barata, sala, comedor, tres cuartos, baño intercalado moderno. Informan: Cerro 532. Telf. I-1002. La llave en la misma.
A1 917 7-14 En.

SE ALQUILAN DOS PISOS independientes, casa moderna, primer piso, San Miguel 59, sala, tres habitaciones, baño moderno intercalado, comedor, cocina. Precio 37 pesos. Llave bajos, izquierda. Telf. A-5540.
A1 896 7-12 En.

HABANA 104, ESQUINA Obrapía, segundo piso, se alquila sala, recibidor, cuatro cuartos, comedor, servicio, cuarto criados, entrada independiente. Llaves, bajos. Informes: Telf. F-2809.
A1 852 7-17 En.

AYESTERAN NUMERO 1-A., altos modernos, sala, cuatro cuartos, comedor, hall, baño intercalado, cocina, servicio criados. Informan: Telfs M-6603 FO-2259. Llaves, bajos.
A1 899 7-17 En.

CARMEN 1-D., entre Campanario y Lealtad, sala, saleta, comedor, cuatro habitaciones, baño intercalado, cocina y servicio de criados, 32 pesos. Informan: Telf. I-2337.
A1 901 7-10 En.

VERADERA GANGA: Se alquila Muralla 10, con 18 habitaciones y un salón en los bajos de más de 400 metros en 100 pesos. Informan A-2501.
A1 878 7-15 En.

BARATISIMA ALQUILO: Estévez 118 una cuadra del tranvía, sala, cinco cuartos, baño intercalado completo, patio grande cementado. Informan: I-1354.
A1 938 7-10 En.

CHACON 8: CASA moderna. Alquilo planta alta, sala, saleta, cinco cuartos, baño completo, cocina gas, servicio de criados. Precio rebajado. Llave: Aguiar 62. Informes: Amargura 54. A-5269.
A1 965 7-12 En.

CONSULADO 72, ESQUINA Refugio. Alquilo el tercer piso, muy bonito, moderno, con sala, saleta, dos cuartos, baño de lujo. Informan: F-2115.
A1 763 6-12 En.

SE ALQUILAN ALTOS: Trocadero 25, sala, antesala, dos habitaciones, servicios completos, decorados, brisa. Informes: Telfs. F-4711 F-6168. Llave bajos.
A1 732 6-12 En.

OBRAPIA 65: ALQUILO hermoso piso, con sala, saleta, cinco habitaciones, cuarto de baño, cocina y servicios al fondo. Precio de situación. Informan en la misma. Telf. A-3314.
A1 795 6-13 En.

MANRIQUE Y SAN JOSE, (por San José). Se alquila tercer piso, acabado de fabricar, compuesto de sala, comedor, dos habitaciones, baño intercalado, cocina y servicio de criados. Informes: A-7036. La llave en el café.
A1 845 6-11 En.

SE ALQUILA A PRECIO reajustado, Jesús María 51, cómodos y frescos altos, con agua, cinco habitaciones y demás comodidades. Llave en 55. Informes: Telf. F-2417.
A1 848 6-9 En.

SE ALQUILA EL PRIMER piso de Sitios y División, altos de la bodega, piso moderno, a precio de situación.
A1 781 6-9 En.

ANIMAS 36 ESQUINA Amistad. Alquilo moderno segundo piso, sala, comedor, cuatro cuartos, cuarto baño, cuarto y servicio criados. Precio reajustado. Informes: F-6231 y F-6191.
A1 762 6-11 En.

ALQUILO EN 30 PESOS: Casa moderna, sala, comedor grande, dos cuartos, baño completo, cocina gas, patio. Maloja esquina Lealtad. Llave en la bodega. Informan, Juan Delgado, entre San Mariano y Vista Alegre, reparto Mendoza. Telf. I-6249.
A1 746-47 6-16 En.

LEALTAD 112: HERMOSOS altos, acabados de pintar, casi esquina Salud, sala, recibidor, cinco cuartos, galería cerrada, comedor, baño completo, cuarto, servicio criados. Llaves en 110. Informes: F-6581.
A1 727 6-9 En.

SE ALQUILAN los altos de Salud 53, tiene recibidor, sala cinco habitaciones, buen baño y cocina. La llave en los bajos.
A-1 376 6-10 enero.

SE ALQUILA un 2o. piso de la casa de Misión y Florida, con sala, comedor, 3 cuartos y baño intercalado. Informan en los bajos (bodega) M-4627.
A-1 871 6-11 enero.

SE ALQUILAN los altos de Barcelona 11 entre Aguila y Galiano. Informan en Aguila 145. Telf. A-7568.
A-1 864 6-9 enero.

ALQUILO $42 bonita planta baja, clara y fresca, sala, recibidor, tres habitaciones, comedor, servicio intercalado y criados, en Revillagigedo 1, puede verse de 9 a 11 y 3 a 5.
A-1 876 6-10 enero.

MALOJA 165
Entre Escobar y Gervasio: Alquilo ventilados altos, compuestos de sala, comedor, dos habitaciones, cocina, servicio. Informan: Sociedad Asturiana, Corrales 2, entre Cárdenas y Economía. Telf. A-8202, de 3 a 11 y de 1 a 4.
A1 750 6-14 En.

ALQUILO: SAN MIGUEL 163 bajos, entre Belascoaín y Gervasio, compuestos sala, saleta, zaguán, cuatro cuartos, comedor al frente, baño intercalado, cuarto y servicio criados. Informes: F-2206.
A1 765 6-10 En.

SE ALQUILA EL HERMOSO y fresco segundo piso, de construcción moderna, en la casa de Lagunas 68, entre Gervasio y Belascoaín, compuesto de sala, saleta, cuatro cuartos, baño, comedor, cocina de gas y carbón. Precio 45 pesos. La llave e informes, en la misma y en la perfumería Crusellas. Telfs. A-9895 e I-5285.
A1 777 6-9 En.

SE ALQUILAN LOS HERMOSOS y frescos altos acabados de fabricar, de la casa Santa Rosa 2-B., entre Nueva del Pilar y Castillo, a una cuadra de la Calzada del Monte, compuestos de sala, saleta, dos cuartos, baño intercalado, cocina de gas y carbón. Precio 28 pesos. La llave e informes, en la misma y en la perfumería Crusellas. Telfs. A-9895 e I-5285.
A1 779 6-9 En.

20 PESOS: PISO MODERNO, en Vives y Carmen, dos habitaciones, baño intercalado, sala y comedor. Informa: Secades. Telf. U-7152. Llaves en la barbería.
A1 737 6-9 En.

ALQUILO DOS CASAS: Aguiar 5; una Misión 95, sala, comedor, tres cuartos, servicios completos, dos veces menos la mitad su valor. Telf. M-4844
A1 780 6-9 En.

SE ALQUILAN LOS ALTOS de la casa Corrales 251, entre Rastro y Carmen, compuestos de sala, comedor, dos cuartos, cocina y servicio. Precio 23 pesos. La llave e informes, en los bajos y en la perfumería Crusellas. Telfs. A-9895 e I-5285.
A1 776 6-9 En.

SE ALQUILAN LOS HERMOSOS altos de la casa Estévez 33, frente a la Sociedad del Pilar, acabados de fabricar, compuestos de sala, saleta, tres cuartos, cocina de gas y carbón y baño intercalado. Precio 35 pesos. Informes en la misma y en la perfumería Crusellas. Telfs. A-9895 e I-5285.
A1 778 6-9 En.

GLORIA 48 ALTOS, sala, comedor, tres habitaciones y servicios, 30 pesos. Bufete Fernández y Cuadrado. O-Reilly 26. M-2602.
A1 823 6-11 Ene.

SE ALQUILA EL PRIMER piso, Teniente Rey número 90, terminado de pintar. Informes en el mismo.
A1 817 6-11 En.

SE ALQUILAN LOS BAJOS, Barcelona número 10, terminados de pintar. Informes en el mismo.
A1 816 6-11 En.

SE ALQUILAN altos y bajos de Corrales 237, es moderna y ventilada, precio de situación. Llave altos de la misma. Informan, teléfono M-4080. Morro número 30.
A1 700 5 enero 11

VILLEGAS 109 entre Teniente Rey y Muralla, moderno primer piso, sala, saleta, cuatro habitaciones, baño completo, comedor, cuarto y servicio de criados. Llaves, Muralla 103, bajos.
A1 690 5 enero 13

FRESCOS pisos, altos y bajos, Aramburo 52 entre Zanja y San José, sala, comedor, tres habitaciones, $30. Con cinco, $40. Local para comercio, $40. F-5506.
A1 691 5 enero 13

OQUENDO 3-D. Y 5-D.
Altos y bajos, sala, saleta, cinco habitaciones, dos baños, comedor, cocina de gas, carbón, lavadero de ropa. Precio 45 pesos. Informan: F-2134
A1 679 5-11 En.

$25.00: MANRIQUE 185
Altos, sala, comedor, tres habitaciones, baño completo, en magníficas condiciones. Informan: A-9819.
A1 668 5-15 En.

CARLOS III 16 B. C.
Altos y bajos, sala, saleta, cuatro habitaciones, baño intercalado, cocina de gas. Ultimo precio 40 pesos. Informan: F-2134.
A1 676 5-11 En.

ALQUILO CASAS MODERNAS, altos, a 20 pesos, sala, saleta, tres cuartos, baño intercalado y una accesoria moderna, en 15 pesos. Universidad y Cruz del Padre, una cuadra de Infanta, bodega.
A1 656 5-13 En.

SE ALQUILAN: PRIMERO y segundo piso. Apartamento y habitación aparte. Altos de la casa de Ruisánchez, Angeles y Estrella. Telf. A-2024 M-9203.
A1 664 5-10 En.

AVE. REPUBLICA 271, ALTO
Y bajo, sala, cuatro habitaciones, yaño intercalado, comedor al fondo, cuarto y servicio de criados, cocina de gas y carbón. Informan: F-2134. Precio 45 pesos.
A1 677 5-11 En.

ALQUILO ALTOS DE ESTRELLA 239 entre Infanta y Ayesterán, compuestos de sala, comedor, tres cuartos, baño y cocina de gas. Informa: Luis González: U-1157.
A1 464 4-10 En.

ROMAY 44
Se alquilan los higiénicos departamentos de sala, dormitorio, cocina, servicios, patio y luz, desde $ a 16 pesos. Orden y moralidad. No se admite fiador.

ROMAY 44-C. ESPACIOSO y ventilado, primer piso de sala, comedor, tres cuartos, servicios, azotea. Agua abundante. El punto más fresco de La Habana, en 25 pesos.

ALEJANDRO RAMIREZ 6 y 16 bajos, espléndidas casas, de portal, sala, tres cuartos, comedor, baño intercalado y de criados. Modernísimas casas en $27.50. Mes en fondo y adelantado.
A1 608 5-11 En.

ALQUILO TROCADERO y Amistad, casa acabada de fabricar con tres cuartos, baño completo intercalado, sala y comedor decorados, cocina, servicio de criados, pantry, lavadero y despensa. Informan en la azotea.
A1 597 5-15 En.

ALQUILO: SAN RAFAEL 102, altos, 60 pesos bajos, 50 pesos, sala, saleta, cinco cuartos, comedor al fondo, servicios completos. Informan: Aguila 213, peletería. Telf. U-3769.
A1 615 5-10 En.

ESCOBAR 164, ENTRE REINA y Salud. Se alquila esta amplia y cómoda casa, propia para numerosa familia. Se da barata. Puede verse a todas horas. Informes: A-4296.
A1 616 5-13 En.

SAN RAFAEL 85 SE ALQUILA casa antigua, con tres habitaciones bajas y dos altas; sala, saleta y patio, propia para comercio. La llave al lado, 40 pesos.
A1 403 4-10 En.

AGUILA Y ALCANTARILLA
Moderno bonito y bien situado piso alto, con sala, comedor, dos cuartos, baño completo y cocina de gas. Precio reajustado. Informan en los bajos, bodega.
A1 568 4 enero 10

AHORRE tiempo y dinero, viva cerca de su negocio, alquilo piso moderno, seis habitaciones, dos baños, sala y comedor, Muralla 49. Informes, A-3442. Precio, $45.
A1 535 4 enero 11

LEALTAD LETRA C., casi esquina Concepción de la Valla, sala, comedor, tres habitaciones, baño completo. Informan: A-9819, 25 pesos.
A1 667 5-15 En.

TROCADERO 72 Y MEDIO: Segundo piso, casi esquina Galiano, buena casa, con sala, comedor, tres habitaciones, baño intercalado, bomba agua. Llaves: bar 'Presidente», esquina Galiano. Informes: Telf. F-2836.
A1 58767 29-13 En.

OFICIOS No. 86
Se alquila este segundo piso, compuesto de cuatro habitaciones, sala, saleta y cocina de gas, servicio completo. Informan en el número 88 Telf. A-1474.
A1 58616 28-12 En.

ALQUILO ALTOS: San Lázaro 252, sala, recibidor, tres cuartos, baño, comedor, cocina, servicio criados, cuarto grande en azotea, en la misma de 1 a 4. Telf. FO-1392.
A1 479 4-9 En.

ALQUILO: INFANTA 43 altos y bajos, compuestos de sala, comedor, gabinete, terraza, tres y cuatro habitaciones, baño completo y cocina. Informa: Luis González. U-1157.
A1 457 4-10 En.

SE ALQUILA: JESUS Peregrino casi esquina a Santiago, una accesoria, precio de situación. Informa: Luis González. U-1157.
A1 468 4-10 En.

CUBA 21-A. SE ALQUILA el segundo piso; tiene sala, saleta, cuatro cuartos, comedor, baño intercalado, servicio de criados y dos terrazas. Informan en la misma.
A1 613 5-10 En.

BERNAL 28, CASI ESQUINA Aguila. Moderno pisito, sala, saleta, dos cuartos, baño. Llaves debajo, de 9 a 5. Informes: A-5418.
A1 528 4-14 En.

PRECIOSOS ALTOS EN $34.00
Se alquilan los modernos y frescos altos de San José 124-E., entre Lucena y Marqués González, acabados de pintar, compuestos de sala, saleta corrida, tres habitaciones, comedor, baño completo intercalado, calentador, cuarto y servicio de criados. Agua abundante. Llaves en los bajos de la letra D., Informes: Edificio «Bacardí», Apartamento 401, Francisco Torres. Telf. A-7830.
A1 497 4-9 En.

BERNAZA 37, UNOS BAJOS propios para almacén. La llave en la imprenta de al lado. Informan: Humara. Telf. M-9093.
A1 475 4-3 Feb.

ALQUILO PISO PRINCIPAL de Trocadero 63, entre Aguila y Amistad, baños intercalados, comedor al fondo, sala, saleta, cinco habitaciones, tres rodo, pantry, moderna. Precio módico. Llave, bajos. Telf. A-4889.
A1 411 4-10 En.

EN $22.50, QUE RESULTAN $20. POR SU PRECIO, NADA MEJOR
Se alquilan en $22.50, que resultan $20.00, las cómodas y ventiladas casas bajas, calle de Agustín Alvarez números 9 y 22, entre Marqués González y Oquendo, a dos cuadras de Belascoaín y una del Nuevo Frontón, acabadas de pintar, compuestas de sala, saleta corrida, tres habitaciones, cocina, patio y demás servicios, con abundante agua, calle pavimentada y mucha luz. Vecindario de moralidad. Las llaves en el número 10. El inquilino que durante seis meses pague bien y cuide la casa, tendrá derecho a que el séptimo mes se le cobren solamente $10.00 por el alquiler, e igual en los siguientes semestres. Si el inquilino tiene buenas referencias que se puedan comprobar, se aceptará sólo un mes en fondo. Informes, Edificio «Bacardí», apartamento 401. Señor Francisco Torres. De 10 a 12 a. m. y de 3½ a 5½ p. m. Telf. A-7830.
A1 499 4-9 En.

EDIFICIO "MENENDEZ"
Gervasio y Virtudes. Alquilo hermoso piso, baratísimo, acera brisa, sala, comedor, tres habitaciones, gran patio, cocina gas, cuarto y servicio criados. Informan en la bodega.
A1 471 3-12 En.

SAN LAZARO 299
Bajos, sala, saleta, comedor, cuatro cuartos, etc.
$55.00.
TROCADERO 44, ALTOS
Sala, comedor, 5 cuartos
$45.00.
THE TRUST COMPANY OF CUBA
Departamento de Bienes
Obispo 53. M-6917
A1 111-12 2-12 En.

ALTOS MODERNOS, en San Rafael 184, esquina Aramburo, recibidor, sala, comedor, tres cuartos, baño completo y cocina. Llave en la bodega. Precio rebajado. Informes: A-6420.
A1 117 2-9 En.

SE ALQUILA EL PISO principal de Infanta 91, entre Valle y Zapata. Informan: U-2311.
A1 58799 29-13 En.

SE ALQUILAN los bonitos y frescos bajos de San Lázaro 488, loma de la Universidad, sala, recibidor, comedor, galería, 4 cuartos y amplio patio, precio $70. La llave en la misma. Telf. F-3417, p. m.
A1 703 5 enero 10

EDIFICIO «MARTA», Consulado 7, casi esquina a Prado. Lujoso piso alto, con todo confort al estilo americano. Precio razonable. Hay elevador permanente. Informes, el portero.
A1 121 2-9 En.

SAN NICOLAS 15 bajos, sala, comedor, tres cuartos, servicios y patio. Precio reducido. Informes: A-6420.
A1 118 2-9 En.

ESCOBAR NUMERO 84, entre Neptuno y Concordia, modernos altos, recibidor, sala, cinco habitaciones, comedor y espléndidos servicios sanitarios, bomba eléctrica para agua. Informan: FO-2129.
A1 257 3-11 En.

SAN RAFAEL (141-C.,) entre Oquendo y Soledad, modernos altos, recibidor, sala, comedor al fondo, cuatro habitaciones y espléndidos servicios sanitarios. Informan: FO-2129.
A1 256 3-11 En.

ANIMAS 137, (altos), sala, saleta, cuatro cuartos, baño y dos cuartos con servicios en la azotea; bajos, sala, saleta, tres cuartos y baño. Informan, en Aguila 213, peletería «La Horma Grande».
A1 172 2-13 En.

ALQUILO BAJOS EN 30 PESOS, sala, comedor y tres cuartos y una casa chica en 15 pesos, en Neptuno y San Francisco. Informes: I-5090.
A1 58954 30-9 En.

SE ALQUILAN DOS hermosos altos, en Carlos III y Oquendo. La llaves en la bodega de la esquina. Informan: Telf. A-1752 Obrapía 7.
A1 58640 28-12 En.

SE ALQUILAN LOS HERMOSOS altos de Jovellar 26, casi esquina a Infanta. La llave en la bodega. Informan. Telf. A-1752, Obrapía 7.
A1 58641 28-12 En.

ELEGANTES PISOS
Reciente construcción, Parque Trillo, Aramburo 37, en 36 y 25 pesos, con todo confort, independientes, demás comodidades. A-6359. La llave en la zapatería.
A-1 477 4-9 enero.

VIGIA 50, CON REAJUSTE alquilo departamentos con sala, comedor, tres habitaciones, servicios modernos, y en Maloja 70, habitaciones grandes y chicas, todo reajustado. Informan: Telf. A-1098.
A1 451 4-12 En.

MURALLA NUMERO 83 y número 85, magníficos altos. Para más informes por los Telfs. M-9093 y A-3498.
A1 474 4-3 Feb.

GANGAS
SE ALQUILAN
CON MES ADELANTADO

Dragones 12, Dptos. desde ..	$ 10.00
Santa Irene 94 B, sala, comedor, do scuartos, baño ..	$ 20.00
dor, dos cuartos, baño	$ 15.00
Amistad 68, departamentos desde ..	$ 10.00
Doce y 23, departamentos ..	$ 20.00
Desagüe 20, sala, tres cuartos, comedor, baño, cocina ..	$ 25.00
F número 235, Jardín, portal, sala, 4 cuartos, baño, comedor, cocina, etc ..	$ 45.00
22 entre 17 y 19. Sala, comedor, cuarto, baño, cocina ..	$ 12.00
Goicuría 2 y 20. Sala, comedor, 2 cuartos, baño ..	$ 14.00
Lawton y Vista Alegre, Villa Crat, Jardín, portal, sala, 3 cuartos, baño, comedor, cocina, cuarto y servicios criados ..	$ 25.00
dos ..	$ 25.00
Mayía Rodríguez 7, 25 y 35. Sala, 2 cuartos, comedor, baño, cocina ..	$ 12.00
Pasaje Infante 9, 11, 19, 21, 27, sala, 2 cuartos, comedor, baño, cocina ..	$ 15.00
Posible 11, 13, 17, 19, 21, 23. Sala, 2 cuartos, baño, comedor, cocina ..	$ 12.00
San Francisco 66. Sala, cuarto, baño, comedor, cocina ..	$ 22.00
Atocha 8½. Sala, 4 cuartos, baño, comedor, cocina ..	$ 12.00
Omoa 81 A. B. Ñ. Sala, tres cuartos, baño, comedor ..	$ 20.00
Subirana 52. Sala, comedor, 3 cuartos, baño, cocina ..	$ 25.00
Vigía 11, departamentos ..	$ 16.00
20 y 21, departamentos ..	$ 18.00

LOCALES COMERCIO

Mayía Rodríguez y Avenida Acosta ..	$ 5.00
Dragones 12 A y B a ..	$ 75.00
Cuba 70 A ..	$ 5.00
Cuba 70 B ..	$ 15.00
Infanta 70 A ..	$ 20.00
San Ignacio 25 ..	$ 50.00

A-4358 M-6263 M-2096

SE ALQUILAN MUY baratos, acabados de pintar, los amplios y frescos altos de Cristina 72, al lado del Bazar, Puente Agua Dulce. La llave en los bajos.
A1 964 7-6 Feb.

GANGA
Se alquila casa, Carmen número 47, sala, comedor, cuatro cuartos y demás servicios. Precio de situación. Próximo al Mercado y Cuatro Caminos. Llaves, esquina a Vives, bodega. Su dueño: Castillo número 45.
A1 931 7-11 En.

SAN LAZARO 98 BAJOS, interiores, independientes, sala, dos cuartos, servicios, etc. Informes: M-2863, y F-2124. Llave en los altos.
A1 91 2-12 En.

SAN JOSE 95, ALTOS; Zanja, Lucena, altos. Ambas cerca Belascoaín sala, recibidor, comedor, tres habitaciones grandes, baño moderno, cocina gas, carbón. Baratas.
A1 82 2-12 En.

EN $34.00 alquilo altos, Muralla 29, sala, comedor, tres cuartos, baño completo, cocina gas y carbón.
A1 665 5 enero 13

CONCORDIA y Marqués González, se alquilan altos chicos, muy claros y frescos, acabados de pintar. Informan en el teléfono U-9755.
A1 452 4 enero 9

CASAS DE BALCELLS

AGUIAR 45. Propios para profesional se alquilan los amplios altos de esta casa compuestos de siete piezas, en $50.

AMARGURA 18. Se alquilan los bajos de esta casa, propios para almacén o pequeña industria en $35.

ARAMBURO 23 F. Se alquilan los bajos compuestos de sala, comedor, tres cuartos y baño intercalado, en $30.

CASTILLO 99. Inmediata a Cristina se alquila esta casita en $20.

CRISTINA 28. Inmediata a Castillo se alquila esta casa con sala, comedor, tres cuartos y servicios sanitarios en $32.

DIEZ No. 57. Entre Avenida Acosta y Lagueruela (Lawton), se alquila con sala, comedor, tres cuartos y baño, en $20.

GALIANO 117. Se admiten proposiciones para la planta baja de esta casa que hace esquina a la calle Barcelona, propia para establecimiento de importancia. Capacidad, 400 M2.

INDIO 36. Se alquila la planta alta con sala, comedor, dos cuartos y servicios, en $22.

NUEVA DEL PILAR 22. Se alquilan en $36 los amplios, cómodos y ventilados altos que hace nesquina a Benjumeda.

OBRAPIA 88. Se alquila la planta baja, apropiada para pequeño establecimiento, en $35.

OBRAPIA 93. Amplio local propio para garage, almacén o industria, se alquila en $85.

SAN JOAQUIN 14 y 16, situadas entre Santa Rosa y Cádiz, se alquilan estas casas con sala, comedor, 3 cuartos y cuarto de baño, en $25 y $23, respectivamente.

SITIOS 69. Propia para pequeño comercio, se alquila esta casa que hace esquina a Manrique, en $37.

SOLEDAD 36 entre Salud y Jesús Peregrino, se alquilan varias casas con sala, comedor, tres cuartos, en $28 y en la propia manzana otras de más bajo alquiler. En el pasaje de Jesús Peregrino 76, viviendas a $16.

TROCADERO 67. Se alquilan los altos compuestos de sala, comedor, 3 cuartos, cuarto de baño, servicios y bomba para elevar el agua.

VIVES 80. Planta baja con sala, comedor, cinco cuartos y servicios, en $32.

Para informes sobre las anteriores casas, dirigirse a J. Balcells y Cía. San Ignacio 33. A-2766
A-1 C-6979 2-19 enero

ALQUILO segundo piso, Escobar 152 A, casi esquina Salud. Sala, recibidor, cuatro habitaciones, baño intercalado, comedor, cocina y servicio de criado. La llave bodega. Informan, F-4430.
A1 637 5 enero 14

PEÑA POBRE 7 ALTOS, entre Habana y Aguiar, sala, comedor, tres cuartos, baño y cuarto y servicio de criados. La llave en la bodega. Informan: A-6420.
A1 122 2-9 En.

MARINA 21, FRENTE al Parque Maceo, alquilo moderno alto, en 37 pesos, sala, comedor, tres cuartos, baño intercalado. Llave en la fonda. Informes: Obispo 16.
A1 124 2-9 En.

LAGUNAS NUMERO 60-C, entre Escobar y Gervasio, casa moderna, baño intercalado, dos cuartos, sala, comedor, 25 pesos. Informan: Cerro 532. Telf. I-1002. La llave al lado, los encargados del solar.
A1 125 2-9 En.

MODERNOS ALTOS, SALUD 39, EN $32.00
Alquilo, entre Campanario y Manrique, casa recién construída, sala, comedos, tres cuartos, lujoso baño intercalado, cuarto y baño criados. Llaves, bajos. Dueño: F-1806.
A1 127 2-15 En.

MODERNOS BAJOS, Aguiar 10, entre Peña Pobre y Monserrate, frente al Parque Luz Caballero, sala, comedor, tres cuartos, baño intercalado, cuarto y servicio de criados. La llave de 2 a 5 p. m.
A1 120 2-9 En.

PRADO 107: SE ALQUILAN los pisos principal y segundo, junto o separado. Se compone cada uno de sala, recibidor, ocho habitaciones amplias, baño, hall, comedor, cocina; propio para Asociación o Club. Precio 100 pesos cada uno. Informan: Bufete de Arellano. M-3936.
A1 57653 19-9 En.

ANIMAS 127: SE ALQUILAN los altos compuestos de sala, comedor, cinco habitaciones, baño, cocina y terraza al fondo. Precio 45 pesos. Informan: Bufete de Arellano. M-3936.
A1 57651 19-9 En.

MERCED 3: SE ALQUILA una casita compuesta de sala, comedor, dos cuartos, servicio sanitario, ducha y patio, 20 pesos. Informan: Bufete de Arellano. M-3936.
A1 57650 19-9 En.

A-2 Vedado y Príncipe

SE ALQUILAN: Unos preciosos bajos, acabados de fabricar en el Vedado, en la calle 21, entre la calle 6 y Pasaje Crecherie, compuestos de sala, recibidor, tres habitaciones, baño intercalado, cocina y servicio de criados. La llave en los altos. Informes Telfs. A-9539 y M 2053.
A2 757 7 enero 12

CALLE 19 NUMERO 511, entre 14 y 16, amplia casa, cómoda, seis habitaciones, baño intercalado, patio interior, sala y saleta, precio 40 pesos. La llave al lado.
A2 884 7-13 En.

FOLLETIN 37

CONCORDIA MERREL

EL HOMBRE SIN PIEDAD

Versión española de
ADELAIDA MENDEZ BLASCO
(De venta Casa Wilson, Obispo 52, teléfono A-2298)

¡Tan próximo! ¡Sí! Y entonces... Una tarde, mientras recogía los chismes de su mesa, dejándola aseada antes de marcharse del despacho, tarareaba una canción. En aquel cuarto, aquel sonido resultaba extraño y desusado. Janson, que descolgaba el sombrero del colgador interior de un armario, volvióse al oirlo, y escuchó un instante antes de decir:

—Está hoy muy alegre, ¿verdad?

Había olvidado la presencia de él, y volvióse sobresaltada.

—Sí—contestó, sin adorno alguno a la afirmación.

—¿Es su cumpleaños, por casualidad? —continuó preguntando.

—No— y para sus adentros, añadió: —Sabe bien lo que es; no ha olvidado. Está divirtiéndose conmigo, como de costumbre—y el claro horizonte de su dicha y sus esperanzas ensombrecióse con una pequeña nube.

Janson sacaba del bolsillo su talonario, e, inclinándose sobre la mesa, llenaba un cheque. Lo arrancó de la matriz, y acercándose a Judit se lo alargó.

Creyendo que se trataba de algún asunto comercial, olvidado durante la jornada, tomólo, mirándole interrogativa, y entonces observó que estaba extendido a la orden de ella.

«Páguese a la orden de la señorita Judit Connor la suma de doscientas libras esterlinas».

Leyó las palabras con ojos asombrados.

—Para que se compre usted una «toilette» completa adecuada a la importancia de la ocasión—explicó, y en sus labios la sonrisa odiosa, y la mirada sombría estaba en sus ojos.

El terror se apoderó de Judit.

—¿La ocasión?—preguntó con toda la serenidad de que fué capaz.

—Nuestra boda—le dijo.

Los ojos de la muchacha dilatáronse con profunda incredulidad.

—¿Nuestra..?— comenzó.

Janson amplió sus explicaciones.

—Usted va a casarse conmigo a mediodía....del veintiséis.

Y entonces sí que creyéndose Judit víctima de una pesadilla. ¡Casarse ella y Janson! Era demasiado fantástico para ser creible. Le miró estupefacta, incapaz de creer lo que había oido.

Sus primeras palabras brotaron a empellones.

—¡Pero a usted no.... le intereso yo!

—¿Interesarme usted, ¿Quiere usted decir que no estoy enamorado de usted?

—replicóle.—No, no lo estoy. Pero es usted una muchacha se se aparta de lo corriente, Judit. El cultivarla vela la pena, y el observarla resulta interesante. Me gusta mucho tenerla a mi alrededor...

—¡Eso no basta para...casarse!— dijo demasiado desconcertada casi para indignarse.

—Basta y sobra— la contradijo, para mí.

—¿Y para mí? —gritó ella. ¿—Es que no hay que consultarme?

—¿La consulto a usted muchas veces, Judit? ¿La he acostumbrado a semejante cosa? —y en las palabras vibraba una provocante ironía.

—¡No me llame Judit!— barbotó, con los nervios disparados.

—¿No puedo llamar a mi futura esposa por su nombre de pila?

—¡Futura esposa! —repitió como un eco; y al repetirlo se dió cuenta de todo su significado; y protestó estremecida.

—¡Yo no soy su futura esposa! ¡Está usted diciendo estupideces absurdas! ¡Nada en el mundo me llevaría a casarme con usted!

La miró divertido, con un brillo en las pupilas, capaz de hacer enloquecer de coraje.

—Pero es que parecía que nada en el mundo podía llevar a usted a hacer ninguna de las cosas que yo le dije que haría. Y, sin embargo, las ha hecho siempre.

—Ante la monstruosidad que usted me propone ahora, ninguna de las antiguas razones cuentan. Ni mi madre . ..ni Pat me consentirían hacer una cosa semejante. Eso es demasiado. Mi madre sabrá comprenderme y aprobarme; e incluso Pat lo hará.

—¿En la cárcel? deslizó, cortantes, las palabras.

—¡Usted no le mandará a la cárcel! ¡No puede pensar en tal cosa! ¡Rebasa ya los límites de lo admisible!—Judit pasóse una mano por la frente, volvióse suspirando, y luego se le encaró de nuevo:

—¡De cualquier modo, me niego a casarme con usted! No me importa lo que después ocurra; me niego. Ha ido usted más allá de mi límite de resistencia, ha provocado la explosión, y todo me tiene sin cuidado. ¡Me niego en absoluto, a casarme con usted! —sus mejillas estaban empurpuradas, y sus ojos obscuros y llameantes, casi salvajes.—Ahora, supongo—agregó la muchacha— que hará usted uso de esa confesión.

—¡Oh, sí! Para eso es para lo que la confesión sirve —contestó con aquel tono desconcertante y superficial, como si en realidad no viese nada monstruoso en el uso que hacía de su poder.

Si esperaba que Judit cediese, debió quedar decepcionado, porque lo único que dijo fué:

—Empléela como le dé la gana, me es igual. Ya no me preocupo de nada. Puede usted hacer lo que se le antoje. ¡Estoy libre de usted!

Había alcanzado, como dijera, el límite de resistencia, y durante unos momentos tumultuosos, el fuego que encendía sus pupilas, brotaba como lava fundida de sus labios... Estaba hermosa en aquel instante de rebeldía y a los ojos de él, que la contemplaba asomóse un destello nuevo... Cuando las palabras expiraron en sus labios, alejóse, retadora y altiva, cogió sus chismes de la calle, y se dirigió a la puerta. Los ojos de Janson la seguían:

—Le doy a usted tres días de plazo —dijo su voz, a espaldas de Judit. Volvióse ella, cual si hubiese recibido un latigazo.

—Aunque me diese usted una eternidad, mi respuesta sería la misma!

¡Y se fué, sintiéndose, como hacía meses que no se sentía... libre! Todo el mundo, la vida entera, se encerraba en una sola palabra. ¡Libre! Era al fin libre. Le había desafiado. ¡Que hiciese lo que se le antojara! mu madre vería bien que ella tenía razón. ¿Y Pat? Bien, ella ya había hecho por Pat todo lo que humanamente podía esperarse. Aquello era una profanación de su cuerpo y de su alma, que ni aún Pat osaría pedirle. Y si se lo pidiese, ella se negaría. Debía negarse. La virtud de los sacrificios tenía tambiin sus límites... Le había dado un plazo de tres días, y ella se reía desdeñora al recordarlo.

Pasaron dos, y Janson no dió la menor señal, por sus maneras, de que entre ambos hubiese ocurrido algo desusado. Ella realizó su trabajo como siempre, él le daba sus órdenes exactamente como de costumbre.

En la noche del segundo día al volver a su casa, hallóse con el Destino en el umbral. Vió, dándole un salto el corazón, que el médico salía en aquel instante de su casa.

—¿Mi madre? —nterrogó, casi sin aliento.

Sí, era por su madre por quien le habían llamado. No había nada alarmante en demasía, pero, sin embargo....

—¿El corazón—de nuevo la pregunta angustiada.

Sí, era el corazón, uno de aquellos colapsos leve, es verdad, pero que no carecía de importancia. El doctor dijo las cosas con suavidad y mesura, pero concluyó de un modo que no dejaba lugar a dudas. Cualquier choque, cualquier disgusto grande, incluso gran alegría, podría ser demasiado para aquella endeble mujercita. El ya había hecho todo lo que hacía falta; pasaría al día siguiente...

Judit entró en el piso tambaleándose.

Y tras una noche de insomnio, se encaró con Janson en el despacho, el rostro pálido como marfil, aureolado por la negra nube de sus cabellos.

—Me ha vencido usted otra vez. Me casaré con usted, si sigue pidiéndomelo.

—El plazo estaba a punto de expirar—es todo lo que dijo, pero sonrió satisfecho.

Más tarde, aquel mismo día, le ofreció la sortija de prometida; una sortija más bien grande, más bien pesada, un poco demasiado aparatosa. Le consintió que se la pusiese en el dedo, fría e indiferente en apariencia, dominada interiormente por amarga desesperación.

El la sonrió, mirándola a los ojos.

—Usted es feliz conmigo, ¿comprende?

Ella se echó a reir también, con una risa cortada, amarga y dijo:

—¡Oh!, ya sabía que esa condición me sería impuesta más pronto o más tarde.

—¿Empieza usted a comprenderme, quizás?

—No. Es usted demasiado canallamente ingenioso para que yo le comprenda; pero estoy empezando a saber qué es lo que debo esperar.

Miró la sortija, una bella joya de zafiros, engastados según un diseño nada vulgar, y por un momento se sintió desplomar, vencida, deshecha;

M.E.C.D. 2016

LA ZAFRA DEL SANTO DOMINGO ES SOLICITADA

Vecinos de Unión de Reyes esperan que el Cor. Tarafa disponga haga su molienda

Corre con isistencia el rumor de que el central «Santo Domingo» no muele en esta zafra y posiblemente en lo adelante. De confirmars este rumor será un rudo golpe que recibirá este pueblo. En la zafra más de doscientas familias de obreros libran el sustento anual, el comercio recibe una gran corriente de plata que le ayuda a subsistir y el municipio una gran parte de sus totales ingresos, hoy mermados notablemente por las circunstancias.

El Coronel Tarafa bien querido en este pueblo de Unión de Reyes que honra con su buen nombre una de las principales calles en atención a sus muchos rasgos de desprendimiento, bien pudiera darnos la sensación una vez más de su gran altruismo ordenado que el central «Santo Domingo» que es la vida de todo un pueblo del comercio de muchos colonos e infinidad de obreros, continue moliendo.

VENDEDORES AMBULANTES

Desde hace muchos meses el comercio viene sufriendo por la tolerancia de nuestro Alcalde una plaga de vendedores ambulantes sin más matrícula que una promesa para el futuro y un comercio a expensas de sus declaraciones y voluntad de sus dueños. Con ellos no recaudan el municipio ni la zona fiscal, pero resulta perjudicado el comercio que paga alquiler, dependencia, alumbrado, agua impuestos.

La desigualdad resulta irritante.

LA POLITICA

Unión de Reyes entró de lleno en un movimiento político. Los presidentes y comisionados de todos los partidos trabajan afanosamente por inscribir en sus agrupaciones el mayor número posible de electores. Muchos son los aspirantes a la Alcaldía en las elecciones venideras. Ramón G. Quevedo, Polito Riera, Alfonso Méndez y Manuel Alvarez son los aspirantes por el partido Conservador.

Los amigos y admiradores del doctor Clemente Mesa, trabajan sin descanso por su postulación a la Alcaldía por el Partido Liberal a la vez que buscan la unión con los Populares.

El día 30 del pasado mes una multitud de simpatizadores e invitados se reunió para constituir la juventud Popular que postulará para la Alcaldía a Don Agustín Aguiar Rivera, persona que en estos momentos cuenta con muchos adiptos.

Manuel IGLESIAS.

ANIMADA FIESTA EN EL "LICEO" DEL C. "VIOLETA"

Se efectuó el domingo, 3, con una distinguida concurrencia. Las films del cine «Encanto»

El pasado domingo día 3.

Quiero referirme al magnífico matinée bailable que organizado por un grupo de alegres jóvenes pertenecientes a nuestra mejor sociedad, en combinación con el Sexteto «El Polo», que dirige el señor Severino Ortiz, se celebró en la querida sociedad Liceo, del Central Violeta. Allí se dió cita todo lo que vale y significa en este Central, que con su presencia daban un ambiente casi familiar al acto. Siendo las cuatro y media de la tarde hizo su aparición en el amplio salón del Liceo un nutrido grupo de damitas acto seguido empezó el baile, que duró hasta muy cerca de las nueve de la noche.

Entre la concurrencia, que como ya dije era selectísima, pudo anotar las siguientes señoras: Susana Olozaga de Andreu, Luz María Andreu de Labrada, María Rodríguez de Pérez.

Señoritas: Elvirita Pérez, Columba Pérez, Rosalía Albuerne, Luz González Hilda Betancourt, Ocilia Abreu, Julia de la Uz, Julia Díaz, Carmen Otero, Reglita Domínguez, María Josefa Delgado, Cuquita Peña, María de la Uz, Josefina, Silvia y Gloria Ferrán, Tulita Soto, Berta Paz, Enriqueta Fernández, Bellita Leiva, Dora Ruíz, Cecilia Pérez, Dorita Abreu, Hilda Abreu, y María Luisa Suárez, para esta distinguida damita tengo mis más caros elogios por sus finas atenciones.

A los organizadores de esta fiesta mi felicitación por el éxito alcanzado, y que les sigan prestando su cooperación nuestras familias.

CINE ENCANTO

El pasado domingo se proyectó en nuestro Cine «Encanto» la superproducción Metro «Cierto D. Juan». interpretada magistralmente por Ramón Novarro, lo que fué motivo para que se encontrara llena la amplyia sala del citado coliseo.

Avelino de la UZ,
Corresponsal.

CELEBRO SU ONOMASTICO UN DISTINGUIDO JOVEN, VECINO DE Q. HACHA

En dias pasados fué el onomástico del distinguido oven de Quiebra Hacha Juan Torres, celebrándolo con toda felicidad y alegría en la morada de sus padres.

Vióse en ese dia dicho hogar, favorecido por lo más florido de nuestra sociedad así como de la del vecino pueblo de Mariel.

Amenizó el acto un afamado sexteto del Mariel el cual supo deleitarnos con escogidos sones de su repertorio.

Muchas felicitaciones recibió el joven Torres.

A la que uno la mía muy sincera.

BIENVENIDA

He tenido el placer de saludar a la bella y gentil señorita Yolanda Lago. Se encuentra pasando unos dias entre nosotros.

Reciba mi más cordial bienvenida

MERY.

BRILLANTES EXAMENES FUERON CELEBRADOS EN EL INSTITUTO "CUBA", RADICADO EN NUEVITAS

El Dr. Adolfo G. Castellanos asistió expresamente para presidir los actos. Entrega de premios y diplomas. El programa de la velada resultó magnífico. Concurrencia

Fiesta brillantisima.

Bajo todos los aspectos.

El Instituto «Cuba» establecido en Nuevitas bajo la competente dirección del culto joven Guillermo Octavio Cuba, celebró en la mañana del lunes último, sus exámenes de curso, habiendo venido expresamente de la capital a los efectos consiguientes, el doctor Adolfo G. Castellanos, Director General del citado Instituto que radica en la ciudad del Malecón.

La sucursal de Nuevitas celebró exámenes por vez primera porque su fundación es reciente y de aquí siguió viaje el doctor Castellanos rumbo a Holguín, Gibara, San Germán, Antillo y Baracoa, donde también existen sucursales de ese gran plantel nacional.

Niñas y niños así como los jóvenes y las señoritas que reciben allí el pan de la instrucción, fueron examinados escrupulosamente y luego por la noche, en la Colonia Española local y ante una concurrencia selecta y numerosa, fueron recibiendo sus premios y diplomas.

Gillermo O. Cuba

La dirección del Instituto acertó en organizar una Velada para esa noche del lunes en los amplios y elegantes salones hispanos, no tan solo para estimular a sus alumnos sino para demostrar a la culta sociedad nuevitera, sus grandes impulsos de progreso social y cultural.

Circularon invitaciones expresas del plantel entre nuestras principales familias y aquellos amplios salones resultaron insuficientes para congregar tanta concurrencia. Pocas veces se había visto la Colonia tan sugestiva en su aspecto y en su bello colorido, donde las bellezas nueviteras, alternando las trigueñas con las rubias, formaban de aquel salón un paraíso...

Constituída la mesa de honor para la entrega de los premios y diplomas, vimos en el escenario al doctor Castellanos conjuntamente con el Director señor Cuba; al Presidente de la Colonia Sr. José Ramón Fernández; al doctor Ricardo Díaz Olivera, recto Juez de Instrucción y Primera Instancia; al señor Héctor Herrero, jefe militar de esta plaza; al Sr. Antonio Pérez, directivo también del centro hispano.

En la distribución, hubo de subir al escenario la señorita María Elsa Manresa y Nápoles, quien recibió allí el título de mecanógrafa, con nota de sobresaliente y medalla de oro.

En la enseñanza elemental, recibieron diplomas los siguientes alumnos, todos con elevadas notas: Elio Fuentes Espineta, del tercer grado; Cudberto Manresa y Nápoles, tercer grado y medalla de oro; Eduardo Arrabal, del cuarto grado; Adrián Carbonell, del cuarto grado, y Jorge L. Quintero, del quinto grado, quienes fueron felicitados por el Jurado y por el público que les aplaudió devotamente.

Haciéndome ahora eco del programa, diré que la Banda Municipal, cedida galantemente por nuestra primera autoridad, inició con una Sinfonía el acto y seguidamente el señor Guillermo C. Cuba hizo la presentación del doctor Castellanos, quien nos delcitó con su discurso.

Luego se puso en escena un paso de comedia, original del señor Enrique Díaz Bárcena, uno de los profesores del Instituto de Holguín, titulado «Un problema resuelto» y fué desempeñado por las bellas señoritas Enedina Bacallao, Conchita Infante y Carolina Labbé, así como por el niño Eugenio Ramos y el corresponsal que suscribe.

Los hermanos Zenaida y Eduardo Arrabal se lucieron en la ejecución de un dúo de piano y violin, lo mismo que la señorita Amparito Gómez con sus hermanos Amílcar y Almanzor en un trío de piano y saxofón.

Luego un tango cantado en carácter por la niña Elvia Aluija, siempre acompañada al piano por la señorita Florentina Rodríguez y de violines por los jóvenes Luis Coppola y Pepe Rodríguez Socia.

Después Ninfa Casanovas, señorita de belleza incomparable cuya garganta está dotada de arpegios melodiosos, nos deleitó cantando las canciones «Pavo Real» y «La Gitana» con acompañamiento al piano por la señorita Florentina Rodríguez y de violines por los citados jóvenes Coppola y Rodríguez Socia.

El número final fué un discurso por el señor Alcalde Municipal, que por haber tenido que ausentarse de la ciudad en ese día, fué sustituído por el señor Gustavo Gómez Barrios, Secretario de la Administración Municipal y Venerable Maestro de la Logia «Bernardo Figueredo Téllez».

Y la Banda Municipal, entonando nuestro Himno Nacional, terminó el programa oficial de acuerdo con las invitaciones.

Pero luego la juventud, no conforme totalmente, quiso bailar y la Banda bajo la dirección del señor Joseíto Gómez, amable como siempre, nos ofreció algunas piezas bailables.

Recuerdo entre la numerosa y selecta concurrencia y en término principal aquella legión de damas jóvenes y bellas, a Rosita Jaén Magariño de Fernández, la gentil esposa del Presidente de la Colonia; Blanquita Soler de Pérez; Consuelo Rosa Primelles de Saturain; Amparito Sasturain de Mederos; Alicia Gómez de Fernández; Zaida Nima Rubio de Barroso; Rosalina Pereira de Fernández y Argelia Caymares de O-Bryan, nuestra gentil alcaldesa.

Maricusa Montoro de Díaz Olivera.

Mercedes de León de Fabar; Pilar Romeu de Más; Margarita Arteaga de Abalos; Esther Balaguer de Sasturain; Balbina González de Giménez; Amalia Mestril de Gas; Esther Vilardell de Torres; Armanda Echevarría del Betancourt; Florentina Alvarez de Gutiérrez; Marina Puig; Margot Badía de Mestril; Amparito Cortada de Gómez; Balbina López de Corrales y Mrs. Labbé.

Rosita Vázquez de Cuberos de Maury; Carmen Lamas de Collado; Ernestina Torres; Evangelina Valverde de Aluija; Cuca Pando de Rodríguez; Conchita Corrales; Carmita Caymares de Pérez Castro; Lola de Pérez y la viuda de Cedeño.

Y entre aquella pléyade gentil de belleza y juventud, Amalita Agramonte, camagüeyana encantadora que hoy reside fijamente con nosotros; Angela María Vilardel, Conchita Infante, Enedina y Georgina Bacallao, Emmita Primelles, Lilia Mestril, Tita de Miranda, Zenaida Arrabal, Gloria María Sasturain, Ninfa Casanovas, Florentina Rodríguez, Celina y Marina Caymares, Guillermina, Georgina y Gertrudis Arrebola, Conchita y Pilar Caymares, Celina Mestril, Dora y Lesvia Palomino, Luisita Basulto, Dulce, Carmelina y Lolita Mejides, Elenita y Coco Gómez, Mercedes, Olga y Alicia Rivero, Josefina Aluija, Adriana, Antonieta y Carolina Labbé, Ana Amelia y Amparito Gómez, Amelia, Julieta y Virginia Rodríguez Sánchez y las hermanitas Fabar, Cusa y Mary, tan lindas.

Ana Rosa Rodríguez Ortega, Aleida y Carmita Betancourt, Cheíta y Rosa Inés Hidalgo, Nenita Ruíz Rodríguez, Elsa Manresa, Josefina Lorenzi; Carmina, Isabelita y Maruca Collado; Carmen Rosa Torres, Isabel María Castillo, Julita Porto, la interesante María Moro; Olga, Elvia y Enriqueta de la Fuente; Nina Díaz; Anita, Laura y Dora Granja; María Teresa Ugarte; Eulalia Soler; Emilia, Lorenzita y Belén Guerrero; Candita y Panchita López; Angela Matilde de Miranda, Isabelita González, Alicia Más, Hilda y Lolita Abalos, Sylvia y Dora González Soto y Finita Rodríguez, dejada exprofeso para cantarle una vez más, a su belleza incomparable su gracia y su donaire...

Festival hermoso este que describo, donde la Colonia Española y el Instituto Cuba en amable conjunto, saborean un grandioso triunfo social.

Yo les felcito.

Ramón Pérez Rodríguez,
Corresponsal.

A Nuestros Corresponsales

Hacemos saber por este medio a los Corresponsales y Cronistas del DIARIO DE LA MARINA en el interior de la República, que los Carnets de identificación expedidos en el año de 1931, continuarán en vigor durante el presente de 1932; y que deben, por lo tanto, retenerlos en su poder para identificarse en el ejercicio de sus funciones cuando sea necesario.

Los Carnets expedidos en años anteriores, deberán ser devueltos con la correspondiente fotografía al Departamento de Corresponsales para su renovación.

Sépanlo los Autoridades, Jefes locales de Comunicaciones y todos aquellos con los cuales mantengan relaciones nuestros Corresponsales y Cronistas, en sus respectivas localidades.

Notas Sociales de Agramonte

ENFERMITOS

Se encuentran bastante mejorados los lindos niños Julito, Pablito y Jacintico, hijos del señor Casimiro Menéndez, corresponsal que fué del DIARIO DE LA MARINA en Agramonte y actual Secretario de nuestra Junta de Educación.

Las graciosas criaturas se encuentran atacados de tosferina, sufriendo ellos y sus estimados papás los amigos Miró y Antoñica las molestias que origina tan cruel dolencia.

Quiera el cielo que muy en breve se hallen completamente bien.

VISITAS DE PASCUAS

De Jagüey Grande la ilustre Directora de la Escuela Intermedia María Isabel de las Llanas de Martín acompañada de su señora esposa y de su lindísima hija Olga que es gala y orgullo de la sociedad jagüeyense.

De la Habana la culta profesora retirada Laudelina de la Llanas con sus graciosos niños Bebita y Joaquinito.

Del Perico las encantadoras señoritas Reina Sotolongo e Isolina Suárez.

De Mantazas D. Andrés González con su respetable esposa y su nieta la gentil y graciosa Ester, que según rumores tiene flechado a un cronista versallero.

De Mantazas también el señor Oscar González con su interesante esposa Angelina López y sus bellas hermanas Caruca y Lutgarda, a quienes acompañaba el correcto joven Rubén Quesada.

De la Habana la señora Barbarita de la Cruz de Bannatyne con su hija la doctora Adelina Bannatyne.

Con él más afectuoso saludo a todos van nuestros mayores deseos porque disfruten unos días de completa felicidad y alegría.

M. J. de la C.
Cronista Social.

TUVIERON CELEBRACION EN EL PERICO DOS SIMPATICAS BODAS

Anita Sánchez y Carlos Bernal y Oralia Castro y Manuel Alvarez, fueron los felices contrayentes. La conferencia

Dos simpáticas bodas acaban de celebrarse en el Perico de jovenes apreciados de la localidad. La primera en efectuarse fué la de la señorita Anita Sánchez que por su belleza y finas cualidades goza de general aprecio en esta sociedad. En la tarde del 26 de Diciembre último, unió su suerte a la del distinguido joven Carlos Bernal. En el Central Tinguaro de donde es alto empleado el joven Bernal, han fijado su residencia los nuevos esposos.

Que la felicidad sea siempre con ellos.

La segunda boda realizada el dia 30 es la de la estimadísima y muy agraciada jovencita Oralia Castro y el meritísimo joven Manolo Alvarez. Hacemos votos por la eterna ventura de la feliz parejita.

Ambas bodas fueron en la intimidad, por deseo de los contrayentes.

MOVIMIENTO DE VIAJEROS

Con motivo de las pasadas Pascuas y Año Nuevo se ha advertido algun movimiento de viajeros en este pueblo.

La hermosa y culta señora Tomasita Noriega de Riesgo y su esposo el señor Urbano Riesgo fueron distinguidos huéspedes en el hogar del señor Luciano Hernández y su esposa la señora Andreita Alvarez de Hernández.

También la distinguida familia Mayato, procedente de Cárdenas, vinó a pasar el primer dia del nuevo año, en compañía de su sobrina la señora Elena Lorti de Anglés, gentil esposa del Dr. Luís Anglés.

La distinguidísima señora Gloria Mendía de Jerez y su esposo el señor Rogelio Jerez, de Jagüey Grande, pasaron varias horas en el hogar del estimado mandatario Ramón Hernández, donde también tuvieron la satisfacción de que fueron sus huéspedes la familia Errasti, y la señora Caridad D. viuda de Faget, ambas de Colón.

Que lleven de nuestro pueblo las más gratas impresiones son nuestros deseos.

DULCE MARIA DE LA CONCEPCION

Lindísima bebita que el 25 recibió las regeneraloras aguas del bautismo Es la segunda del estimado matrimonio señor Ramón Hernández y su simpática esposa la señora Dulce María Alvarez.

Apadrinaron a la nueva cristianita la sugestiva y linda señorita Evangelina Alvarez, Borges y su hermano el señor Rogelio Jerez Borges.

Felicidades muchas para la pequeña Mary.

ASOCIACION DE ANTIGUAS ALUMNAS.

Esta Asociación sigue conquistándose las simpatías de todas las personas de este pueblo. En dias pasados la Asociación de Antiguas Alumnas de la Escuela número 2, repartió cuarenta abriguitos confeccionados por las Asociadas, más diez abriguitos que particularmente confeccionó y regaló la siempre bondadosa y simpática [illegible] Alzugaray, cuya acción ha merecido muy justos elogios.

La Asociación de Antiguas Alumnas organizó el dia 26 una velada, con objeto de recaudar fondos para poder seguir protegiendo a las niñas pobres de la Escuela número 2. Varias niñas de la Escuela presentaron algunos números, que fueron muy aplaudidos, exhibiéndose después la película «Piés de Arcilla» que gustó muchísimo.

La afluencia de público fué inmensa, por lo que la recaudación superó a lo que se esperaba.

Felicitamos a la diligente Presidenta de la Asociación, señorita Juana Rosa Calvo, a la que secundan incansalbemente las señoritas Pastora Sotolongo y Catalina Hernández.

CONFERENCIA

Un grupo de entusiastas y cultos jóvenes de esta localidad organizaron una conferencia científica en la que habló el reverendo Padre Franganillo, profesor del colegio de Belén.

Mi felicitación a los organizadores y al culto profesor.

EN EL LICEO

El dia primero, día en que tomó posesión la nueva Directiva del Liceo, se efectuó por la tarde un baile infantil, en que los niños gozaron de largas horas de alegría y expansión.

Por la noche hubo un soberbio baile con asistencia de distinguidas damas y damitas de esta sociedad.

Feliz inicio de la nueva directiva, cuyo competente presidente es el señor Cecilio Noble.

Que continúe el entusiasmo.

HAYDEE,
Cronista Social.

SUSCRIBASE AL
Diario de la Marina

VILLACLAREÑAS

UNA BRILLANTE FIESTA TUVO CELEBRACION EN LA SOCIEDAD TENNIS CLUB DE SANTA CLARA, COMO LA DESPEDIDA AL FENECIDO AÑO DE 1931

Del Villaclara Tennis Club.

Su último éxito en el pasado año.

¡Fiesta admirable!

¡Plena de animación!

Triunfo definitivo de la actuación de una Directiva durante todo el año y epílogo magnífico de una serie de eventos sociales que durante el año e mil novecientos treinta y uno han mantenido al Villaclara Tennis Club al frente de nuestras sociedades, por la serie brillante de actos efectuados.

Por algo el Villaclara Tennis Club, que nació modesto, es hoy una una de los principales centros sociales y sportivos de la Nación. Son tan animosas las huestes del Tennis que a veces luchan contra la misma Naturaleza para vencer siempre y así en este día de San Silvestre el último del año en que a media tarde las inoportunas aguas deslucieron todo el decorado de los courts y de las mesas, lluvia que se repitió en las primeras horas de la noche, pero que no quitó interés ni entusiasmo a la fiesta que culminó con una nueva victoria para los muchachos de Pepe Veitia y Armando Duval que tanto habían trobajado de un modo especial, Luis Veitia y Arturo González que llevaron sobre sí todo el peso de la organización de la cena para vencer como muchachos de relaciones.

Muy linda la glorieta del Tennis con su sencillo decorado donde por entre las ramas de palmas y laureles lindos cestillos de rojas rosas contrastaban admirablemente.

Por doquier luces.

Luces incontables que en los courts eran de gran potencialidad, los focos haciendo que tanta bien decorada mesa presentara un aspecto de singular refinamiento.

Y desde la entrada doble hilera de bien cuidados pinos serpenteaban la verde alfombra que moría en la entrada del salón.

Abarrotado el frente del Tennis de público.

Y los focos del centenar de autos junto a sus cercas lanzando al espacio los rayos de sus luces.

A las nueve comenzaron a llegar las familias.

Y poco después presentaba la glorieta un animadísimo aspecto.

Las principales familias de la ciudad luciendo las últimas variantes de la caprichosa moda y nuestros chicos llevando todos en la «botonniere» de su frac o smoking albos claveles de gran tamaño que el jardín «La Rosa» como galantería al Tennis envió.

Los primeros de la estación.

La música colocada entre un bosque de palmas ejecutaba los bailables más en boga alternando las piezas americanas con las cubanas, españolas o francesas y también argentinas y portuguesas ya que se bailó el tango y el siempre llamativo fado.

Para hacer una descripción fiel del aspecto de la glorieta y sus «corits» cuajados de damas y caballeros se necesita una pluma brillante y una memoria de primer orden.

Sabemos que tenemos que fracacar en el empeño que acometemos, pero como último esfuerzo final de año lo acometemos.

Una descripción que podemos llamar a vuelo de pájaro, queremos hacer de esa fiesta momentos después de las doce cuando el baile y la cena estaban en plena animación.

Y fijamos nuestra mirada en petit mesa decorada toda en tono azul, así el mantel y la cristalería, que era presidida por dama tan distinguida como Cira Faz de Maribona.

Junto a ella nuestra gran clubman Antonio Vidaurreta y los jóvenes esposos Dr. Olivio Lubián y Josefina Maribona de Lubián; Lucía ella linda toilette de tono perla y en el respaldo de su silla se dejaba admirar rico abrigo donde raras pieles formaban caprichosa combinación.

En artístico refrigerador el Moet Chandón y las uvas en precioso frutero del cual salían finas cintas que morían en los cabezales de la mesa.

Imperaban allí el buen gusto y el «chic».

Mesa muy animada, decorada toda en rojo era la que tenía de comencales a Elia Reinaldo y Miguel Cardoso, Lilia Fernández y Dr. Arturo Anido, Gerardo Alvarez Gómez y Chichí Azel de Alvarez.

Bajo alta palma la del Dr. Lorenzo, donde Elena Lema de Lorenzo lucía un bello modelo de Lelín en blanco, mientras que su hija Nena compañera de Alberto Anchia, ostentaba uno color malva con morada orquídea en el corsetage.

Muchos comensales en la mesa que presidía Cristina Consuegra de Benet y Eduardo Benet, ya que la integraban Serafín Fernández y Lidia Fleites, Carlos González y Taffi Ríos León, Walberto García Peláez y Cristina Alemán, Miguel Ugarae y Delia Anegia, Félix e Isabel García Youri Tristá y Ofelia Martínez, Miguel A. Gómez y Cándida Granados, José Flores y Esther Mas.

El Dr. Serafín Martínez, médico joven de éxitos y recitador admirable, junto a su esposa Magnolia Monteagudo de Martínez, y con ellos otro médico joven, el Dr. Diego Velasco, con su compañera Hilda Parets, la chica de voz de oro, tan sociable y tan modesta.

También Luis Calichs, nuestro embajador ante la sociedad de Sancti Spíritus y Alicia Ruiz, tan elogiada siempre; Agustín Joven y la interesante Cocola Duval; el Dr. Oscar Esparza y Dolores González de Esparza.

José F. Blas Mazzeo y María Antonia Alemán; Jesús Cornide, médico de clientela y Graciela Hernández, tan delicada; el Dr. Antonio Esparza y Mercedes García de Esparza. El capitán Emilio San Pedro, con su esposa, Hortensia García de San Pedro; Elio de Armas y Manuelita Alemán; Joaquín García y Señora; Prado y Sra.; Joaquín Oms y Carmen Chávez de Oms; Chicí Rodríguez y Victoria Más de Rodríguez; Ricardo Alvarez y Clarita San Pedro; el Dr. Arturo Ledón y Rita Díaz Rojo.

El capitán Espinosa junto a Angeles Payrol, la de los ojos cual luceros y allí el Dr. Cheo Madrazo, Luis Vázquez Bello, Federico Román y Olga Espinosa, Raúl Pérez y Beta Ruíz León, Joaquín Alemán y Georgina Noy, el Dr. Azel, Director del Hospital de Maternidad, y Laudelina Ayala.

La mesa del Dr. Aurelio Hernández y Llita Noy de Hernández, toda de blanco, del mismo tono que la «toilette» de esta dama.

Animadísima la del Dr. Francisco de la Torre y Dolorina Madrazo de la Torre, con un bello centro de lilas y malvas se confundían.

Decorada toda con claveles la mesa de Serafín García y Anitica Rojas de García, y con Raúl Nyron la del Dr. Riera y señora.

Interminable la relación de mesas. L adel «Chino» Payrol y María Cabezas de Payrol, la de los esposos Barata, la del Dr. Manuel Rico, la del Dr. Llerena y Alodia González Machado, la de Raúl Martínez y María Delgado.

Lindas callas lucía la mesa de Armando Duval y Teresita Ríos Fernández, Aurelio Escobar y Josefa Rico, Clarisa Pérez y Juan Díaz Rojo.

Más, muchas más mesas se destacaban por los «courts« quedando vencido el cronista en su empeño de retener tanto nombre. Por último, una admirablemente decorada con grandes espejos al centro bordeados de violetas donde tomaron asiento el Dr. Luis Vieitia y Longina Alemán; José M. Veitia y Ofelia Vine de Veitia y Arturo González con la interesante Angelita Alejo, en cuyo menú alguien estampó el siguiente acróstico:

Alma angelical y buena
Natural.
Garba y bella tu figura
Escultural
Luciendo tus bellos ojos
Irradiendo tu candor
Tantos fuegos causa enojos
Angelita es todo amor.

La algarabía era terriblemente sugestiva. El movimiento continuo. Entre los taponazos de Moe Chandón que semejaba formidable batalla, las notas de la orquesta.

Un derroche del Moe Chandón, un consumo sin igual de uvas y al final el novedoso Plus de Brocchi, que se escanció en modo tal que no ha tenido rival en ningún acto.

Era ya casi entrada la mañana cuando se inició el desfile. Todos animados, satisfechos, contentos de haber despedido al terrible, fatídico y sin igual mil novecientos treinta y uno de modo tan animoso, y todos haciéndose votos por un treinta y dos lleno de prosperidades y venturas.

Buen augurio para el Tennis es el haber comenzado bailando y anotando en la primer página de sus nuevos Anales el resonante triunfo de la brillante fiesta en la cual tanto se elogió a los señores Veitia y González, a los cuales no puede faltar la felicitación del cronista.

Como tampoco al Villaclara Tennis Club, siempre triunfador.

Antonio Machado

EL DESFALCO DEL TESORERO DEL AYUNTAMIENTO DE P. BETANCOURT

La compañía aseguradora se niega a pagar la cantidad de nueve mil pesos a que asciende el desfalco. Del Liceo

LA REORGANIZACION DE LOS PARTIDOS

El pasadodomingo dia tres, se iniciaron en el término de Pedro Betancourt los trabajos preliminares para la reorganización de los actuales Partidos Políticos. Las mesas de inscripciones de afiliados, quedaron constituidas en los distintos barrios del Municipio.

EL AGUILA IMPERIAL

La Compañía «El Aguila Imperial», que expidió la póliza de fianza al Ayuntamiento de esta vlla, para garantizar las gestiones del Tesorero, señor Narciso González, se niega a pagar la cantidad malversada al Municipio. Asciende el desfalco, a unos nueve mil novecientos pesos, sin que se pueda precisar el número exacto por no haber rendido informe al Juzgado, el pericial del Gobierno Civil, señor León. La fianza garantiza hasta la cantidad de diez mil pesos, si es que la póliza expedida no adolece de algún defecto, que haga ilusorio el afianzamiento, ya que la Compañía alega, que no ha percibido el importe del premio, que debió pagarse en el mes de Julio del pasado año, toda vez que, el Alcalde Municipal entregó su importe después de la ausencia del Tesorero, lo que obligó a la Compañía a no ingresar en sus libros y Caja, el referido premio.

Ante ese estado de cosas, la Compañía expresada, ha establecido recurso contencioso administrativo, contra el Municipio de este Término, para que se declare que no tiene valor ni eficacia la póliza de fianza, no sólo, por no haberse pagada la prima antes de ser conocida la ausencia del Tesorero, sino también, por habérsele hecho saber al Alcalde en el mes de Agosto próximo pasado, los propositos de la Compañía, de retirar la fianza.

Independientemente de ello, ocurre un caso especial, sui géneris: los compañeros del Tesorero ausete, han donado al Municipio la suma de cuatro mil setecientos pesos, para limitar o reducir en igual cantidad, la responsabilidad contraida por el Tesorero señor González. ¿Favorecerá ese rasgo de los empleados, a la Compañía de fianza, si es condenada a indemnizar al Municipio el importe del desfalco El tiempo lo dirá.

LICEO MACURIGES

E primero de año tomó posesión de la presidencia de la sociedad Liceo Macuriges», el señor Juan de Arredondo, Administrador de Correos de esta localidad, y persona muy estimada entre nosotros, por su corrección y afabilidad. También tomaron posesión, de sus respectivos cargos, los demás directivos que, con los electos en 1930, regirán los destinos de dicha Institucón social, duranee el presete año.

La designación del señor Arredondo, para la presidencia fué muy celebrada. Su actuación pasada, en el cargo de Secretario, nos hace concebir fundadas esperanzas de éxito completo en la presidencia de la Sociedad.

LAS EXIGENCIAS SANITARIAS

La Jefatura local de Sanidad ha comenzado a inspeccionar los diez y nueve establos construidos en el término, por los dueños de vaquerias, a quienes se exige el cumplimiento estricto de las disposicionees del Reglamento de Leche y sus productos derivados.

Con motivo de estas inspecciones, ha escaseado en esta localidad la leche. Algunos dueños de vaquerias han suspendido el expendio de leche, por no tener los establos en debida forma. No obstante, la leche que se ha estado vendiendo, supera, en mucho, a la que se ofrece al público en algunas poblaciones de la República, sin excluir a la capital, donde una parte de la leche que se vende parece suero, por su poca grasa.

Los dueños de vaquerías, que no dispongan de recursos para adaptar los establos a lat nuevas exigencias sanitarias, que son los más, quedarán condenados amorir de hambre, porque ni siquiera se les permite aprovechar, para el consumo de sus familiares, la leche de sus vacas. Eso no tiene justificación, en tiempos de miseria.

EL COMERCIO LOCAL

La falta de numerario constituye una amenaza para el comercio local. Como medida de protección han retirado la venta al fiado. Precisa, pues, comprar de contado las mercancias No hay crédito para nadie.

El Corresponsal

Monseñor Sainz en S. Juan y Martínez

Ausencia lamentable. Boda simpática. Nota de pésame

Se encuentra ausente de San Juan y Martínez, desde el 23 del pasado mes de diciembre, nuestra Cronista Social, la Sra. Ana Celia Brito, que tuvo que trasladarse a la ciudad de Pinar del Río, acompañando a su hermano Eliseo quien fué víctima de un accidente automovilístico que lo ha tenido a las puertas de la eternidad.

Eliseo está algo mejorado, muy poco, por desdicha. Pero esperamos que su naturaleza robusta yo ayude a rebasar el grave estado en que lo dejó aquel atropello brutal.

Por esta causa, bien lamentable por cierto, es que redacto esta crónica sustituyendo a la compañera, Sra. Brito, a quien deseamos que su hermano esté ya fuera de peligro cuando estas líneas vean la luz pública.

ESPONSALES

Recibo una gratísima invitación.

Carmen Ana Gómez Rubio, la delicada y bellísima Nené Ana, hija de nuestro inolvidable amigo el Dr. Modesto Gómez Rubio (q.e.p.d.), contraerá matrimonio el día seis de enero, con el elegido de su corazón, el bueno de Luis Alberto Bernal y Castroverd,e que ejerce su profesión de Dentista en Los Palacios.

La ceremonia tendrá lugar en la Habana, en la Iglesia de Nuestra Señora del Carmen.

No asistiremos, y lo lamentamos; pero motivos de salud de uno de nuestros deudos más allegados nos privan de ese placer.

Deseamos a Nené Ana y Luis Alberto una dicha jamás inerrumpida y, con esas líneas, vaya un abrazo fraernal.

MONSEÑOR SAINZ

Se encuentra entre nosotros el virtuoso e ilustrado Prelado de la Diócesis de Matanzas, Ilustrísimo señor Severiano Saínz y Bencomo, hijo queridísimo de este pueblo.

Vino, como de costumbre, a pasar las Pascuas entre sus familiares.

Bienvenido, Monseñor Saínz, y que estos días os sean muy gratos.

NOTA TRISTE

El día 31 del pasado mes recibió cristiana sepultura en la Necrópolis de esta Villa, la pobre niñita Nilda Rosa, hija de nuestro buen amigo el Sr. Jacinto Regalado y de su virtuosa esposa la Sra. Rosita Escobio.

Fué algo terrible por lo inesperado.

La Parca la sorprendió cuando era el mayor encanto de sus papás. Un violento ataque de acidosis.

Que Dios dé resignación a sus padres para soportar tan rudo golpe.

FELICIDADES

Se las deseamos a todos.

Muy venturosas.

Y que el nuevo año que comienza sea inicio de bienandanzas para todos.

Y que la profecía de Valdés Codína se confirme.

Un año próspero y sin ciclones.

Mariano Soriano,
Corresponsal.

QUIEN siembra RECOJE
QUIEN SE ANUNCIA
Vende
Diario de la Marina
PRADO 103. Tel. A-3333; A-2425

HERMOSO BAILE VERIFICADO EN NUEVA GERONA

Tuvo lugar en «La Popular Pinera». La concurrencia fué numerosa. San Manuel

Con gran lucimiento se llevó a cabo el baile de Año Nuevo, con el cual obsequió la Sociedad «Popular Piñera» de Nueva Gerona a sus socios. Puedo asegurar que dicho baile resultó un acontecimiento social. ¿La orquesta? ¡Magnífica! Basta decir que de la capital nos fué remitido un jazz band que hizo las delicias de los amantes de Tersipcore, ejecutando las mas bellas piezas de su extenso repertorio.

Todo lo que mas vale y significa en nuestro mundo social se dió cita en aquellos elegantes salones. Bellas mujeres ponían una nota de distinción en la fiesta.

¿Reseñar la concurrencia? Cosa difícil, para la cronista. A la amabilidad de nuestro compañero Alberto Delfín de «Heraldo de Cuba», debo esta reseña.

Entre las damas mencionaré en primer lugar a la bella distinguida señora Paula Manet de Blanco esposa del dignísimo Presidente de la Sociedad María Whalenberg de Delfín tan elegante y seductora como siempre, Magdalena García de Villorín; Urbana Fundora de Trespalacios.

Florinda S. Arias; Evelina F. de Bayo, Adolfina C. de Guzmán, Mercedes G. de Beuil, Cira P. de Walda Amantina F. de García, Evelia M. de Beaujardín, Agueda H. de Romillo y Victoria C. de Ferbeira.

Una verdadera legión de damitas. La gentil trigueña Onelia Guzmán Naguel Breuil, Digna Pérez, Delia Fundora, Paula y Asunción López Amanda; Rosa y Asunción Eslaimen; Hilda Ferbeira; Lily y Virginia Romillo; Amparo y Ernestina López; Delia Pino; Amanda; América y Acelia García; Sofía González; Zoila Salas; Delfina y Lila Fernández; Magdalena Navarro.

Un grupito de bellas americanitas entre las cuales sobresalía la encantadora Bessyre Hecks.

En avanzadas horas de la madrugada finalizó tan agradable fiesta. Mi felicitación a la Directora de la Popular Pinera por el éxito alcanzado.

SAN MANUEL

Estuvieron de días el viernes amigos tan estimados de la Cronista como Manuel Fernández, Manuel González; Manuel Rodríguez Jr y Manuel Romillo.

A todos aunque tarde les deseo mi felicitación.

Panchita Alfonso.
Cronista Social.

EL ONOMASTICO DE UNA SEÑORA FUE CELEBRADO

Grata fiesta en la morada de la Sra. Alonso de Esquivel, en Bejucal. Cruzados de Cristo

Lucida fiesta en Bejucal.

Fué la celebrada en la noche del sábado último en la morada de los distinguidos esposos Alonso-Esquirol.

Era el santo de la bella señora de la casa, Edelmira Alonso de Esquirol.

Con este motivo un grupo selecto de sus amistades se reunía allí para agasajarla.

Y ella tenía para todos los invitados infinitas atenciones.

Le ayudaban en su amable tarea su esposo, el distinguido caballero Antonio Esquirol y sus hijas Marina y Mercedes, tan atentas y delicadas.

Fiesta encantadora fué ésta en la que se pasó un rato delicioso.

Se bailó, se hizo música.

Un exquisito buffet fué servido con esplendidez.

Daré los nombres de los invitados. Señoras: Adolfina Fernández de Fernández, Caridad González de Acosta, Antonia Heredia, Veneranda Barbeite de Méndez, Gertrudis Fernández, Bertha González de Fernández y Ada Llampallas de Acosta.

Un grupo de parejitas: Lolita Méndez y Lauro Cardo; Adolfina Fernández y Electo Alfonso; Esther Brito y César Sánchez; Leticia López y Enrique Fernández Jr,; Violeta Vega y Armando Arroyo; Olga Rodríguez y Roberto González; Delia Pelegrín y Roberto Colón; Amparo Acosta y Juventino Llanes; Isabel Campos y Antonio Pendás; Irma Malgor y Miguel Anglo; Rosa Campos y Sergio Rodríguez; Mercedes Dueñas y Lorenzo Valdés; Eulalia Ortega y Gilberto Hevia.

Y las señoritas Consuelo Acosta Carmen Moré e Isabel Cabrera.

CRUZADOS DE CRISTO

Llega a mis manos la lista de jóvenes que ocupan dignidades en la nueva Asociación Cruzados de Cristo. Que surge llena de bríos y de altos ideales.

Cada día se alistan más jóvenes en sus filas.

He aquí la Directiva:

Presidente, Eduardo Andreu García; Secretario, Jesualdo Brito García; esorero, Arecio Castillo Acosta; Consejeros: Osvaldo Herrera García, Dr. Matías F. Márquez, Delfín García Beltrán y Héctor Brito García.

Abanderado, Eduardo Chazábal Arencibia; Cronista, Armando Arroyo Oller.

CENTRO OBRERO

Siguen los éxitos en este cine. El domingo último se exhibió en la tanda de las 9, la film «Madame Satanás», con Kay Johnson y Reginald Denny.

Bella cinta que gustó mucho a la numerosa concurrencia que se reunía allí.

Grandes estrenos anuncia para muy en breve, el Centro

Célida Fernández,
Cronista.

M.E.C.D. 2016

SE OFRECEN

DESEA colocarse un joven español de criado de mano, tiene referencias, A-3090.
O1 994 7 enero 9

SE DESEA colocar una joven española para criada de mano, entiende de cocina, sabe cumplir con su obligación, tiene referencias, teléfono M-5543.
O1 968 7 enero 9

MUCHACHA húngara, habla alemán, español, desea colocarse para cuartos o comedor o para general, tiene buenas referencias. M-5498.
O1 975 7 enero 9

SE DESEA colocar una joven española de criada de mano, cuartos o manejadora, tiene referencias, teléfono F-5009.
O1 987 7 enero 9

DESEA colocarse una joven española para criada de mano o manejadora o para todos los quehaceres de un matrimonio. Informan, F-1818.
O1 981 7 enero 9

SE DESEA colocar una muchacha española para criada de mano o manejadora, entiende un poco de cocina, tiene buenas referencias. Teléfono FO-2195.
O1 978 7 enero 9

DOS MUCHACHAS españolas se desean colocar, una para cuartos o comedor, sabe coser y otra para cocinar y limpiar, tienen recomendaciones, teléfono F-6204.
O1 967 7 enero 9

SE OFRECE joven español para criado de mano o jardinero, buenas referencias, teléfono U-6946.
O-1 713 5-8 enero.

SE DESEA COLOCAR una joven española de criada, entiende de cocina. Informes: F-6251.
O1 206 6-9 En.

DESEA COLOCARSE una joven americana, de color, para criada, manejadora o lavar, duerme en la colocación. Informan: Amistad 17, cuarto núm. 22.
O1 1018 8-10 En.

DOS JOVENES ESPAÑOLAS se desean colocar para criadas de comedor o cuartos o para manejar, son muy finas y tienen muy buenas recomendaciones. Informes en el Tel. F-1477.
O1 972 7-9 En.

SE DESEA COLOCAR una señora de mediana edad, lleva tiempo en el país, sabe su deber; tiene referencias. Tel. I-3936. Luz Caballero número 7 (interior) entre Santa Catalina y Milagros.
O1 991 7-10 En.

DESEA COLOCARSE un matrimonio español, ella para criada de mano o manejadora, y el para jardinero u otros quehaceres; tienen buenas referencias. FO-2652.
O1 956 7-10 En.

SE DESEA COLOCAR un joven español de criado de mano, plancha ropa, sabe de repostería; tiene inmejorables referencias de casas conocidas. Informan: Telf. I-7457.
O1 934 7-9 En.

DESEA COLOCARSE criado de mano, peninsular, habituado a todo servicio fino, sin pretensiones, y con referencias de buenas casas, va a cualquier punto. Telf. A-4792.
O1 930 7-9 En.

SE OFRECE CRIADO DE MANO español, práctico en todo servicio fino; también sabe de jardín, es formal y sabe trabajar; tiene referencias de buenas casas. M-4096.
O1 912 7-9 En.

SE OFRECE JOVEN española, buena criada de mano, o para cuartos, es formal y sabe trabajar y tiene referencias de buenas casas. Telf. M-4096.
O1 911 7-9 En.

CRIADO: SE COLOCA para todo el servicio de casa particular; tiene referencias y sabe de jardinero. Telf. F-5841.
O1 909 7-10 En.

SE DESEA COLOCAR una joven española de crada de mano o comedor; sabe cumplir con su obligación; no menos de 15 pesos. Telf. I-7453.
O1 055 7-11 En.

SE OFRECE UN CRIADO de mano para casa particular; tiene buenos informes de las casas que trabajó, es formal, sin pretensiones, va a cualquier parte. Telf. M-5264.
O1 959 7-9 En.

ESPAÑOLA DE MEDIANA EDAD se coloca para criada de mano, sabe coser un poco o para cocinar y limpiar, si es para matrimonio solo; tiene referencias. Telf. A-5788.
O1 728 6-10 En.

SE DESEA colocar un joven español de criado de mano habituado a toda clase de servicio fino, es trabajador y honrado y respetuoso, sabe hacer toda clase coteles, tiene muy buenas recomendaciones, llamen al teléfono F-1849.
O-1 869 6-9 enero.

SE DESEA colocar un criado de manos español con inmejorables referencias de casa particulares. Sabe servir a la rusa. Informes Telf. F-6260.
O-1 863 6-9 enero.

DESEA colocarse criada de cuartos y costura o comedor, cuidar niños, tengo buenas referencias. Informan al teléfono I-3285, lavandería La Central, Infanta 12, Cerro.
O1 594 5 enero 10

UNA ESPAÑOLA DESEA colocarse para todo el servicio de un matrimonio, sabe cocinar, o para comedor, desea casa de moralidad; tiene buenas referencias. Villegas 99. A-0157.
O1 633 5-9 En.

O-2 Cocineras y Cocineros

DESEA colocarse una buena cocinera repostera española, si es corta familia puede ayudar a la limpieza, buenas referencias. A-6719.
O2 986 7 enero 9

SE DESEA colocar una muchacha española para cocinar y limpiar, tiene buenas referencias, teléfono U-6688.
O2 988 7 enero 9

SE OFRECE inmejorable cocinera de color, sabe hacer dulces, sólo cocinar, va a repartos, otra cocinar bien, ayuda en limpieza, sabe lavar y planchar; ambas con referencias. M-7122.
O2 925 7 enero 9

SE OFRECE una buena cocinera, mulata, tiene buenas referencias, no duerme en el acomodo, sabe hacer dulces, es trabajadora y seria. F-5888, F-6166.
O2 1004 7 enero 9

SE OFRECE cocinera española, repostera, sabe hacer toda clase de comidas, otra joven para cocinar y limpiar, tienen muy buenas referencias. Teléfono A-3343.
O2 1011 7 enero 9

DESEA COLOCARSE de cocinera o de criada, es de color, de mediana edad. Calle Alambique 21. A-4627.
O2 1056 8-10 En.

COCINERO FINO, REPOSTERO, asiático, desea colocarse casa particular, cocina perfectamente a la criolla, española y francesa, muy limpio y formal, sabe cumplir con su obligación y tiene buenas referencias. M-4389. Rafael Wong.
O2 1065 8-10 En.

SE DESEA COLOCAR joven cocinero y repostero, experto, asiático, sabe cocinar, práctico española, criolla, muy limpio; tiene buenas referencias de casa particular. Telf. U-9704.
O2 1089 8-10 En.

DESEA COLOCARSE una joven de color, para cocinar o limpiar. Telf. F-5841.
O2 1021 8-10 En.

UNA SEÑORA CON UNA NIÑA de 7 años desea colocarse para cocinar, otros quehaceres, sabe cocinar bien y hace dulces, no le importa ir al campo, calle Quinta número 72, Vedado, F-1374.
O2 1022 8-10 En.

SE DESEA COLOCAR una señora española, de cocinera y ayudar a hacer la limpieza, desea casa de moralidad, sabe cumplir con su obligación y no duerme en la colocación. A-1083.
O2 1033 8-11 En.

SE OFRECEN

SE OFRECE SEÑORA española, para cocinar, y siendo corta familia, cocina y limpia, cocina criolla y española, duerme en la colocación y tiene buenas referencias. Telf. M-2177
O2 960 7-9 En.

DESEA COLOCARSE una española, para cocinar y limpiar, sabe trabajar; tiene referencias. Llamen: Telf. M-4736.
O2 957 7-9 En.

COCINERO REPOSTERO acostumbrado a trabajar con buenas familias, se ofrece sin pretensiones, hace el dulce que le pidan, buena sazón, hombre solo, joven, blanco, inmejorables referencias. A-7558, Aguila 145 Alfredo.
O2 958 7-9 En.

COCINERO REPOSTERO, limpio y formal, con recomendación, hace todo lo que le pidan en su oficio, muchos años de práctica. Informan: Empedrado y Monserrate, bodega. Telf. M-5060.
O2 942 7-9 En.

SE DESEA COLOCAR una muchacha de cocinera, no le importa ayudar a la limpieza de la casa, está práctica en su trabajo. Informan: Telf. F-5925.
O2 913 7-10 En.

SE OFRECEN DOS muchachas; una para cocinar y limpiar, y la otra para cuidar un niño, o para un matrimonio solo; tienen referencias. Telf. X-2380.
O2 923 7-9 En.

ESPAÑOLA MEDIANA edad, desea colocarse de cocinera, casa de moralidad o comercio, lleva tiempo en el país, cocina a la criolla; tiene referencias, no saca comida. Telf. U-2061.
O2 920 7-9 En.

MUY BUENA COCINERA se ofrece para cocinar solo, con buenas referencias, duerme en la colocación; otra buena cocinera, de color, con referencias, no duerme en la colocación, no saca comida. A-8066.
O2 927 7-9 En.

SE DESEA COLOCAR una cocinera para todos los quehaceres de corta familia, o para cocinar solo. Telf F-1415.
O2 881 7-9 En.

UNA PENINSULAR desea colocarse de cocinera, ayuda a la limpieza, sabe de dulces; tiene buenos informes no duerme en la colocación, Lacret 16 Telf. A-9647.
O2 891 7-9 En.

DESEA COLOCARSE una señora española de mediana edad, para cocinar, cocina de todo, sabe de repostería, o para matrimonio solo, para todo. Telf. U-2580.
O2 945 7-9 En.

DESEA COLOCARSE una buena cocinera del país, de color. Informan: Telf. M-4719.
O2 734 6-9 En.

SE DESEA COLOCAR un señor español, cocinero, en casa de comercio o particular, sabe cumplir con su obligación. Telf. M-1687.
O2 730 6-9 En.

BUEN COCINERO y repostero, desea colocarse en casa particular, cocina bien a la criolla, española, francesa y americana; tiene buenas recomendaciones. Informan: Telf. M-5010. Pregunten por José Wong.
O2 783 6-9 En.

SE OFRECE UNA BUENA cocinera del campo, para cocinar y ayudar a limpieza; tiene referencias, sabe hacer dulces, quiere casa moral; tiene buen carácter. M-3272.
O2 628 5-9 En.

BUENA COCINERA ESPAÑOLA desea colocarse, cocina a la criolla y a la española, sabe de repostería, desea casa de moralidad. Telf. A-6733.
O2 586 5-9 En.

O-3 Manejadoras

REFINE English speaking girl seeks position as nurse or maid, speaks English and Spanish perfectly, as good references. Telf. FO-3379.
O3 922 7 enero 10

SE DESEA COLOCAR una muchacha española, para manejadora o criada de mano; tiene buenas referencias. Informan: Telf. A-3752.
O3 1072 8-11 En.

MANEJADORA, desea colocarse una joven española de manejadora o criada de mano, sabe zurcir bien, tiene quien la recomiende, Santa Catalina y Primera, Cerro, teléfono M-4801.
O3 0056 1 ene 9

O-5 Jardineros

EXPERTO ACREDITADO jardinero, japonés, desea colocación para casa particular o finca; tiene recomendación. Telf. U-6696.
O5 918 7-10 En.

O-6 Chóferes

CHOFER mecánico, español, se ofrece para casa particular con 10 años de práctica, tiene referencias de casas particulares. Telf. U-7069.
O6 1003 7 enero 9

DESEA COLOCARSE un joven asturiano, para chocher o criado; también sereno, sabe hablar inglés, español; tiene buenas referencias, calle 17 número 21, entre 16 y 18, Reparto Almendares.
O6 1027 8-12 En.

CHOFER MECANICO: Desea casa particular o comercio, para trabajar. Razón: Telfs. FO-2525 FO-2828.
O6 768 6-12 En.

O-7 Costureras, Modistas y Sombrereras

MODISTA se hace cargo de costura, cose y corta por figurín, recoge y prueba a domicilio. Telf. A-3748.
O-7 860 6-9 enero.

O-8 Lavanderas y Lavanderos

DESEA COLOCARSE un joven chino, para lavandero, en casa particular, entiende de ropa fina de señora y caballero; tiene buenas referencias. Informan: U-1706.
O8 726 6-10 En.

O-10 Oficinistas

SE OFRECE JOVEN con conocimientos generales de oficina, para auxiliar de carpeta, taquígrafo o cargo análogo. Es taquígrafo, mecanógrafo al tacto, corresponsal y algunos conocimientos de inglés. Mucha práctica. Buenas referencias. No tiene grandes aspiraciones. Telf. I-1608.
O10 1050 8-11 En.

O-12 Ofertas - Varias

JOVEN español, 25 años, enérgico, honrado y trabajador, desea colocarse en almacén, casa de comercio o campo. Telf. X-3075.
O12 919 7 enero 10

HOMBRE DE MEDIANA EDAD: Colócase, encargado, conserje edificio, quinta, banco, cosa análoga, sabe leer, escribir y contabilidad, sin pretensiones; inmejorables recomendaciones. Aguiar 47, bajos, informan.
O12 1053 8-10 En.

SEÑORA EXTRANJERA habla francés, inglés y español, desea colocarse para cuidar recién nacido o enfermo, sabe coser un poco. Prefiere familia extranjera, Llame al Telf. U-1208. Lelly.
O12 1103 8-10 En.

SE COMPRAN

C-1 Casas

COMPRO CASAS CHICAS
Y solares. Buen punto. Cambio algunas casas de mis poderdantes. Facilito dinero en hipoteca. Seriedad y honradez conocidas, Neptuno 208, entre Oquendo y Soledad. U-1802. Llenín.
C1 833 6-12 En.

SE COMPRAN

C-5 Muebles y Prendas

A-5704 COMPRA MUEBLES modernos de todas clases, radios, máquinas Singer, pianos, casas completas, paso en seguida. Llamen al A-5704. Si desea vender sus muebles. Telf. A-5704.
C5 970 7-11 En.

A-7757: COMPRO muebles finos, corrientes, pianos, máquinas coser, escribir, calcular, baules, maletas, libros, oro viejo, opa, objetos Arte, antigüedades, aparatos médicos, dentistas. Acudo día festivo.
C5 792 6-13 En.

C-7 Automóviles y Accesorios

SI DESEA VENDER su automóvil particular, cuatro puertas y no tiene pretensión, podemos tratar. Aguiar 95. M-2270. Antonio Pérez.
C7 1086 8-10 En.

C-8 Instrumentos de Músicas

COMPRO RADIO BUENO y lo pago bien. Trato directo con el dueño: Informan: Calle 18 número 29, entre 15 y 17, Vedado.
C8 883 7-13 En.

C-9 Utiles de Oficinas

OFICINA
Compro, empeño, vendo máquinas escribir, burós desde $5; libreros, archivos, muebles en general. Véalos. Villegas 6. A-8054.
C 9 588 5 enero 10

C-12 Objetos — Varios

SE DESEA COMPRAR un panteón con su bóveda y osario. Dirigirse al hotel Nueva Isla, habitación 218, de 12 a 3 p. m. Telf. A-1138.
C12 772 6-9 En.

SE VENDEN

V-1 Casas

REGALO
Casa calle 27 entre calles de letra, moderna, construcción de primera, jardín, portal, sala, gabinete, cinco habitaciones, hall, baño moderno, comedor, pantry, cocina, garage, dos cuartos de criados, 600 metros de terreno. Precio, $13.500. Informa, Julio C. Granda, Obrapía 33. M-5921 y F-5759.
V1 C-6990 7-10 En.

VENDO O ALQUILO la magnífica casa Octava número 28-B., entre San Francisco y Concepción, es nueva, amplios cuartos y frutales, en ganga. Telf. X-1709.
V1 1049 8-11 En.

VEDADO: CHALET dos plantas; lujo estupendo, cinco cuartos, dos baños, garage, tres máquinas. Informes personales, García, U-1363, de 12 a 2, solamente.
V1 950 7-10 En.

CASA MODERNA $1,600
Portal, sala, dos cuartos, baño intercalado, comedor, cocina y patio, a dos cuadras de la Calzada de Columbia. González, O-Reilly 26. M-2602.
V1 984 7-12 En.

SE VENDEN
Reparto Buena Vista, Marianao, las siguientes casas, todas bien situadas: Avenida Cuarta, entre Primera y Segunda, de ambas aceras, (3 casas). Se puede dejar parte del precio aplazado, en condiciones favorables para los compradores. Precios muy reajustados.
INFORMAN:
THE NATIONAL CITY BANK OF NEW YORK
Departamento Administración de Bienes.
M-9871 Y A-9897.
V1 C-6982 6-11 En.

MIRAMAR, PRECIO GANGA
DIEZ Y OCHO entre Ave. Terceras y Quinta, reparto Miramar, sombra jardín, portal, escalinata, marquesina, sala, comedor, cuatro habitaciones con su closet, dos baños intercalados, hall central, patio sevillano, to y servicios para chofer. lavadero, pantry, cocina, despensa, cuarto y servicios para criados, garage, cuarto, patio, jardín laterales y cenador de pinos al fondo. Precio $17.500; de entrada $5 000; resto facilidades de pago. Ingeniero Cristóbal Díaz, O-Rielly 40. Teléfono M-7058. Puede verse de 1 a 5.
V-1 6983 26-10 enero.

GANGAS: A PRECIOS de situación. Vendo dos casas, amplias y confortables, bien situadas, en los repartos Juanelo y Rosalía, espléndidas vías comunicación. Informan: Telf. I-3205.
V1 771 6-9 En.

SE VENDE UN CHALET, Renacimiento Español, propio para familia de gusto. Se da muy barato, por embarcar su dueño, Lanuza 31, entre A. y Primera, Almendares.
V1 291 3-10 En.

COMPRO PROPIEDAD DE 12 A 15
Mil pesos, doy en pago una buena bodega con $5,000 existencia y un crédito de $6,000, bien garantizado, ajeno a la bodega. Informes, San Rafael y Oquendo, café, Angel Alvarez.
V1 721 5 enero 9

VEDADO: URGE LA VENTA
Casa, sala, hall, comedor, cinco habitaciones, garage, cuartos criados, patio, 12,500 pesos. Otra moderna, tres habitaciones, sala, comedor, 8,700 pesos. Mauriz. FO-7815.

CALLE 17: LO MEJOR, esquina, dos plantas, 8 habitaciones y demás, 39,000 pesos. Calle 23, esquina, (900 metros), dos plantas, 8 habitaciones, garages, 38.000 pesos. Mauriz. Telf. FO-7815.

CALLE LINEA: PRECIOSA esquina, dos plantas independientes, 58,000 pesos. Línea, próxima G., 900 metros, dos plantas, todo fabricado, 33,000 pesos. Mauriz. FO-7815.

REPARTO LA SIERRA
Preciosa residencia, estilo Renacimiento, decorada lujosamente, jardín, portal, sala, biblioteca, dos baños, cuatro habitaciones, comedor, garage, patio, fuente sevillana, 8,750 pesos. Mauriz. FO-7815.

CAMBIO DOS CASAS: QUINTA Avenida, por buena residencia Vedado. Se da diferencia efectivo. Cambio lujoso chalet, calle 23, por casa planta baja, Vedado. Mauriz. FO-7815.
V1 599 5-10 En.

SE VENDE: SIN CORREDOR, una casa mampostería, compuesta de sala, dos cuartos, comedor, cocina y dos solares, en el Paradero Orfila. Precio: 2,000 pesos. Informa: D. Schmidt Telf. A-6432.
V1 607 5-12 En.

ESQUINA DE FRAILE. Gran residencia, calle 17. Se vende. Precio 80 mil pesos, No molesten si no es para comprar. Informan: F-2719. Verse de 2 a 3.
V1 231 5-9 En.

REPARTO La Sierra, se vende bonito chalet con todas las comodidades, fabricado para vivir su dueño, facilidades de pago. Informes en el mismo. Calle 8 número 32 entre 1a. y A.
V1 644 5 enero 10

los económicos del diario
los lee quien puede pagar.

Departamento de Clasificados:
Entrada principal del edificio
PRADO 103. Tel. A-3333

SE VENDEN

¡¡GANGAS!!
Vendo varias casitas de madera y mampostería, en Buena Vista, con buenas comunicaciones, las tengo desde $800 hasta $3,000 con grandes facilidades de pago, haciendo gran descuento al que pague de contado. También vendo solares muy baratos a plazos y al contado; no pierda esta oportunidad la persona que disponga de dinero; este es el mejor ahorro, y en particular al que esté pagando alquiler; más informes en 5a. Avenida y 9, oficina de los repartos, pregunten por Santacruz. Telf. FO-2929.
V1 187 2 enero 9

APROVECHE esta oportunidad: Compre su casa mejor de Almendares, mampostería moderna, con garage, en 800 pesos contado y 2,000 pesos hipoteca, al 9 por ciento. Informes: Sr. Fernández. Telf. FO-2726.
V1 758 6-9 En.

SE VENDE O SE CAMBIA, reconociendo una hipoteca, la casa Jesús del Monte 326, 12 de frente por 38 de fondo.
V1 68 2-9 En.

V-2 Solares

VENDO EN BUEN RETIRO, 873 varas de terreno, sembrado de árboles frutales y casa amplia de madera. Invertido 6,000 pesos. Lo doy primera oferta razonable. Su dueño: Telf. FO-7840.
V2 1038 8-11 En.

MIRAMAR: A $2.60; Almendares, a $1.50; Sierra, la mejor esquina, a $2.25. García, U-1363, de 12 a 2 solamente.
V2 948 7-10 En.

V-3 Fincas Rústicas

¡¡GANGA ESTUPENDA!! Vendo finca con 154 caballerías. Provincia Pinar del Río, 40 pesos caballería; contiene casa de escogida, casa de tabaco, tres casas de vivienda, horno, garage, etc. Aguada, por toda la finca. Se vende con urgencia por necesidad de embarque. Informan: Figuras 47, primer piso, esquina Monte.
V3 1023 8-12 En.

SE VENDE O ARRIENDA una finca de 30 caballerías, en la Provincia de La Habana, con todos sus enseres en producción. Precio e informes: Telf. A-8003. Dr. Rivero, de 3 a 5.
V3 928 7-22 En.

12 CABALLERIAS, BUENA tierra. Facilidades pago; otra una caballería, Carretera, 4,000 pesos; otra media caballería, 2,600 pesos, García. U-1363, de 12 a 2, solamente.
V3 949 7-10 En.

FINCA: $5,600
Carretera Central, río, precioso palmar, 14,000 metros, Arroyo Arenas. Situación ideal. Mitad contado, resto 6 por ciento. Por 5 o 10 años. Mauriz. FO-7815.
V3 600 5-10 En.

SE VENDE UNA FINCA rústica, cerca de La Habana, frente a Carretera. tres caballerías, muchas siembras, palmares, dos pozos, dos casas. Informan: Teniente Rey 65, vidriera tabacos.
V3 647 5-9 En.

V-4 Establecimientos

REALIZO
Por retirarme del giro, surtidísima librería de uso, Entre mil novelas y libros de texto hay: El Correo de Ultramar, The Scientific American L-Art, muchos libros en inglés, francés, alemán, baratísimo todo, por tener que liquidar este mes. Se hacen envíos al interior. También vendo una imprenta chica y moderna. Tuzzio. Figuras 65 entre Panchito Gómez y Gloria, Habana.
V4 1001 7 enero 10

SE VENDE UNA Ferretería, locería, mitad de lo que valen las existencias, por no poder atenderla el dueño. Informa: Méndez. Telf. A-4432, de 2 a 4.
V4 1036 8-14 En.

BODEGA SIN DEUDAS EN $400.00
Sola esquina Habana; surtida, bien montada. Alquiler, bodega y casa, 25 pesos. Se dirán motivos al comprador. Informes: Belascoaín y Figuras, café, Suárez y Del Toro.
V4 1090 8-16 En.

BODEGAS EN VENTA
Precios de situación, con facilidades de pago. Mi seriedad y honradez es bien conocida de numerosas amistades, Neptuno 208, entre Oquendo y Soledad. U-1802. Informa: Llenín.
V4 834 6-12 En.

SE VENDE una bodega en la Víbora sola en esquina poco alquiler, se da muy barata o se cambia por una casa chica en el radio de la Habana. Informan en la Calzada de Jesús del Monte y Josefina. Vidriera del café la Alegría. M. Campos. No corredores.
V-4 794 6-11 enero.

NEGOCIO de oportunidad se vende o se admite socio con doscientos pesos, dejan cien pesos mensuales. Pérez, Prado y Dragones Café.
V-4 826 enero

SE VENDE UN PUESTO de frutas finas del país. Se da barato, en Neptuno 18, esquina a Consulado. Informan en la misma.
V4 797 6-21 En.

VENDEMOS TIENDA MIXTA
Cerca Habana. La damos tercera parte su valor. Grandes facilidades pago. Bien montada y surtida de todo. Negocio positivo. Informes: Belascoaín y Figuras, café, Suárez y del Toro.
V4 775 6-21 En.

SE VENDE UNA VAQUERIA, de 36 vacas, produciendo 300 litros diarios con su despacho. Informan: Telf. F-3697.
V4 573 5-13 En.

SE VENDE BODEGA CHICA, sin deudas de ninguna clase, por lo que ofrezcan, sola en reparto. Informa: Carcedo. H. y Segunda, Miraflores.
V4 591 5-11 En.

HOSPEDAJE
Vendo la mejor casa de este giro. 11 habitaciones, todo moderno, agua corriente, deja 400 pesos libres al mes. Urge. Véame hoy mismo, Reina número 3, Meizoso.
V4 632 5-9 En.

OPORTUNIDAD. Farmacia, se vende una en menos de su valor, caso único. Informan (no por teléfono), Eliseo González. Droguería Sarrá.
V4 545 4 enero 21

VENDO BODEGA, 2,000 pesos contado, cantinera, resto plazos cómodos, poco alquiler; también alquilo esquina en Calzada, para bodega. Informan, vidriera del café «Marte y Belona, Vázquez.
V4 230 3-9 En.

VIDRIERA TABACOS, quincalla, billetes, vendo lo mejor Habana, sin competencia, buen contrato, fácil pago. Informan: Muralla 103, almacén y segundo piso, de 7 a 8 y de 12 a 2, S. Lizonde.
V4 314 3-18 En.

SE VENDEN

NEGOCIO MUY IMPORTANTE
Vendemos casi a tasación, la más importante fábrica productos primera necesidad; marca la más acreditada en Cuba y extranjero; montada y equipada con lo más modernos en su giro Negocio de fácil manejo y positiva utilidad de mil pesos mensuales. Ventas al contado. También admitimos socio. En ambos casos, vento o socio, tomamos ne pago: finca, valores, o créditos hipotecarios.

BODEGA BARRA EN CALZADA
Casi a tasación. Mercancías y enseres, valen más de lo que pedimos. Facilidades pago. Venta diaria, $60. Sin alquiler. Casa para familia. También la cambiamos por casa, valores, o créditos hipotecarios.

UN CREDITO HIPOTECARIO
De 7,000 pesos; lo cambiamos por bodega, café o barra. Informes, Belascoaín y Figuras, café, Suárez y del Toro.
V4 59151 31 ene 10

VENDEMOS, COMPRAMOS Y CAMBIAMOS TODA CLASE DE ESTABLECIMIENTOS Y PROPIEDADES
Seriedad, prontitud, reserva. No pierda tiempo. Tenemos el negocio que usted necesita. Le agradeceremos su visita. Belascoaín y Figuras, café. Suárez y del Toro.
V4 59066 31-15 Dic.

SE VENDE Puesto de fruta del país, amplio local moderno, con buenas vidrieras y armatostes nuevos. Se vende muy barato, San Lázaro 466 Infanta, Habana.
V4 58730 28 ene 12

V-5 Muebles y Prendas

VENDO. EMBARCO: Cuarto, dos cuerpos, 40 pesos; tres cuerpos, 90 pesos; sala, finísimo, 30 pesos; recibidor, regio, 40 pesos; comedor, 35 pesos; máquina coser, 20 pesos, todo moderno, piezas sueltas, Lagunas 61, Escobar, Lealtad.
V5 1078 8-15 En.

MAQUINAS "SINGER" Y MUEBLES EN GANGA
Vendemos de ovillo central, desde 10 pesos; juegos cuarto, comedor, sala, desde 20 pesos; piezas sueltas, radio Atwater Kent, bocina dinámica. También compramos de todos estos artículos. Pagamos mejor que nadie. Prestamos dinero en todas cantidades, «El Modelo», Máximo Gómez 402, casi esquina Tejas. Telf. A-9540.
V5 1043 8-23 En.

ABRIGO de piel, poncheras, objetos de adorno, se venden muy baratos, casa de Préstamos La Sociedad, Suárez 34. Telf. A-7589.
V5 571 4 enero 9

SE VENDE JUEGO de comedor, escaparates, mesas, sillas, nevera, camas, lámparas. Pueden verse por las mañana. Calle G, número 8, esquina a Quinta, Vedado.
V5 889 7-11 En

JUEGO DE TRES CUERPOS 50 pesos; sala, 20 pesos, Concha, entre Luco y Justicia, Luyanó, Mueblería Mastache, «El Palacio de los Muebles». Nota: Vendo también a mueblistas.
V5 921 7-10 En.

MUEBLES A PLAZOS
Y contado. Aproveche esta ocasión. Juegos cuarto, desde $38.00; ídem., tres cuerpos, 9 piezas, $80.00; juegos comedor, desde $40.00; juegos sala y recibidor, desde $25.00; lámparas, pianos, neveras, burós, mimbre y toda clase pizas sueltas. Visítenos y se convencerá. Tomamos sus muebles en cambio, San Rafael 167. Telf. U-2110. «La Universal».
V5 58330 26-10 En.

DE OCASION
Muebles, joyas, objetos de adorno baules, maletas, trajes, ropa en general, lámparas, todo muy barato, en la casa préstamos «La Sociedad», Suárez 34, entre Apodaca y Gloria. Telf. A-7589.
V5 657 5-20 En.

POR REDUCIRME: VENDO barato recibidor, sala, cuarto, comedor, nevera, ortofónica Víctor, sillones portal, máquina ovillo, lámparas, cuadros, librero, San José 97 bajos, entre Belascoaín, Lucena.
V5 606 5-12 En.

URGENTEMENTE VENDO todos mis muebles modernos, caoba, juego sala Renacimiento Español, $38 pesos; juego comedor, 9 piezas, 38 pesos, nuevecito; juego cuarto, mediano, para matrimonio, 35 pesos; juego, tres cuerpos, 9 piezas, 95 pesos, tengo propiedad, costó 300 pesos; el radio Majestic, nuevecito, 80 pesos; máquina Singer, ovillo central, 18 pesos. A-5704 Jesús del Monte 27 altos, entre Tejas y Omoa.
V-5 486 4-10 enero.

POR DEJAR EL LOCAL LIQUIDO LAS EXISTENCIAS
Juegos de cuarto, de sala, comedor y recibidor, escaparates, aparadores, coquetas, mesa correderas, lámparas, victrolas, sillas de servicio para niños, y toda clase de piezas sueltas, todo a mitad de su valor, La Casa Inglesa, Salud 17. Telf. M-7179.
V5 59085 31 ene 15

VENDO TODOS MIS MUEBLES, sala, recibidor, comedor y cuarto, tres cuerpos, todo moderno. Precio de situación, Concordia 31 altos, esquina a San Nicolás.
V5 59000 30-14 En.

MAQUINAS DE COSER
«Singer», ovillo central y otras, tenemos gran surtido, todos precios, garantizadas. Tenemos piezas de repuesto todas clases. Compramos y cambiamos. Pagamos doble. Angeles 36 y Sitios. Telf. A-8861.
V5 59065 31-15 En.

MUEBLES DE LUJO y modestos, muy baratos, al contado y a plazos. Fabricación rápida a elección del cliente. Liquidación de enormes existencias, así como joyería, lámparas, etc., con el fondo y mensualidades que convenga al comprador. Cambiamos y alquilamos muebles, con opción a comprarlos, incluso los de lujo, rebajando el 50 por ciento de lo pagado. La Casa Ruisánchez (que anuncia la verdad). Angeles 13, esquina a Estrella (del 25 al 31). Telf. A-2024.
V5 57060 14-13 En.

MUEBLES A PLAZOS CAMBIAMOS Y ALQUILAMOS
Juegos cuartos, tres cuerpos, desde 50 pesos, comedores y recibidores, a precios de verdadera ganga, cualquier mueble que desee lo tenemos, admitimos sus muebles como parte de pago. Compramos muebles y máquinas de coser. Cao y Varela. Angeles 38. Telf. A-3416.
V5 C-7416 19-18 Dic.

MUEBLES Y JOYAS A PLAZOS: Juegos cuarto, sala, comedor, Arte Moderno, hasta con 10 pesos entrada y pagar como usted quiera. También joyas de todas clases. Grandes facilidades de pago. La Eminencia, Neptuno 188, entre Gervasio y Belascoaín.
V5 C-6978 31-30 En

V-6 Maquinarias

CORREA: 8 PULGADAS, doble, cosida, nueva, 40 pies a $1.00; colores para cemento, desde 4 centavos libra; poleas, pedestales, molinos harineros, muy buenos, todo barato; también lo cambio por motor de petróleo, de 8 a 10 caballos, calle Samá 2, Marianao.
V6 933 7-11 En.

SE VENDEN

SE VENDE UNA BOMBA Bloch, con dos meses de uso, acoplada a un motor Centry, tres cuarto H. P., Buenos Aires 12, bodega.
V6 1044 8-13 En.

CARAMELEROS: VENDO muy barato utensilios para hacer caramelos, como máquinas, moldes, pailas, marmoles y otras cosas. Primelles 31, frente al 82, Cerro.
V6 932 7-10 En.

HACENDADOS, COLONOS Y CONTRATISTAS
A precio de hierro viejo sin uso y en perfectas condiciones, vendo un tractor de cincuenta caballos, un juego de arados de discos de treinta pulgadas, Lacrosse, uno de cuatro y otro juego de cuatro rejas automático; hago cualquier negocio. Informa y enseña, Antonio Izquierdo, pueblo de Aguacate.
V6 695 4 enero 20

SE VENDEN DESPEDRADORES de café al vacío; también un aparato Rápido Ideal, de 60 kilos, para tostar. Avenida Menocal 56, esquina a Desagüe.
V6 329 3-13 En.

GRANDES EXISTENCIAS de maquinarias para panaderías y demás industrias. Compra-venta de maquinarias. Hotel de ventas, de Eduardo Bohigas, Calzada 10 de Octubre 96, Habana.
V6 58920 30-30 En.

V-7 Automoviles y Accesorios

CAMION CHEVROLET, una y media tonelada, de plancha en 75 pesos; también camión Ford, del 30, una y media tonelada. Está igual que nuevo. Carlos Alonso, «El Relámpago», Concha 113.
V7 1051 8-11 En.

SE VENDE UN AUTOMOVIL Buick abierto, de cinco pasajeros, en buen estado. Se puede ver e informan en C número 230, Vedado.
V7 914 7-10 En.

CUÑA FORD TIPO 1931. Se vende. Precio razonable, por tener que ausentarme. Puede verse en Amistad 73, garage. Telf. A-5371.
V7 944 7-14 En.

GANGA
Se venden dos carros de reparto en magníficas condiciones, un Dodge Brother, carrocería nueva y un Ford del 26, Se pueden ver en 35 y 6, Vedado. Teléfono F-3011.
V7 694 5 enero 13

STUDEBAKER «Comandante», año 1929, 5 pasajeros, en muy buenas condiciones, con cuatro gomas nuevas, con el motor ajustado. Se vende barato. Informan: Telf. F-5810.
V7 581 5-8 En.

VERDADERA GANGA: Por no necesitarlo su dueño, se vende en 480 pesos un automóvil, nuevo completamente, seis meses uso, marca Hudson, último modelo, de seis cilindros, cerrado, chapa particular, dos gomas de repuesto. Para verlo, garage Oriental, Rodríguez y Dolores, o en Tamarindo núm. 1.
V7 634 5-12 En.

SE VENDEN O ALQUILAN por semana o por mes, Pontias Sport Coupé y Oldsmobile Sedan, en perfectas condiciones. Waters, Galiano 29.
V7 663 5-12 En.

SE VENDE Ford cerrado, dos puertas, precio $220. Telf. F-4554.
V7 524 4 enero 9

GRAN TALLER DE CHAPISTERIA
Reparación en general de radiadores pintura «Duco», soldadura autógena de Enrique Padilla Infanta 5, entre Jovellar y San Lázaro. Telf. U-7267 Esta casa pinta con «Duco» todas las reparaciones de los trabajos de chapistería, con precios muy reducidos y con toda garantía en las reparaciones generales. Mi interés es que sea usted un cliente para siempre
V7 13462 IR. Ind.

V-8 Instrumentos de Músicas.

VENDO RADIO ELECTRICO funcionando correctamente, nuevecito, 17 pesos, la bocina solo vale el doble, oirse todas horas; también Majestic, modelo 90, nuevecito, 80 pesos, tengo propiedad; costó 205 pesos. Acepto radio inferior, parte pago. A-5704, Jesús del Monte, 27 altos.
V8 971 7-13 En.

RADIOS "MAJESTIC", $5.00
Mensuales, modelos 1932, 15 pesos de entrada, 80 pesos a plazos y 65 pesos contado; también admitimos como fondo o parte pago radios, ortofónicas, victrolas, pianos usados. Teniendo cualquiera de estos instrumentos, no necesita dinero para la entrada. A-5704, Jesús del Monte 27 altos, una cuadra de Esquina de Tejas.
V8 487 4-10 En.

VENDO LUJOSISIMA ortofónica Víctor, lujosísimo gabinete completamente nueva, propia para regalo, grandes voces. 15 pesos, muchos discos; otra ortofónica de mesa, nuevecita, 6 pesos, muchos discos. A-5704, Jesús del Monte 27, altos, una cuadra de la esquina de Tejas.
V8 488 4-10 En.

MI RADIO R C A coge México y New York, a cualquiera hora, por embarcarme lo doy en menos de $28, con antena y todo. Lealtad 183½: A-2826.
V8 342 3 enero 9

SE VENDEN DOS PIANOS
Uno de concierto, cuerda cruzada, y otro propio para estudio, están como nuevos, se dan muy baratos. Véalos y se convencerá. Salud 17.
V8 59084 31 ene 10

V-10 Cajas Registradoras

REGISTRADORAS NATIONAL $5.00, $7.00, $12.00 mensuales. Liquido al contado con el 20 por ciento, aproveche. Hago cambios sin dar dinero, niquelados, esmaltados, reparaciones garantizadas. Véame: M-9571, Campanario 89.
V10 57630 19-18 En.

V-11 De Animales

POR EMBARCAR LIQUIDO hermosas pollonas Leghorns, 5 a 10 meses, primera postura, de $0.80 a $1.50. En lotes o juntas. Casetas, polleros y cercas, Finca Vista Alegre, Carretera Santa María, Cotorro.
V11 478 4-13 En.

SE VENDEN CHIVAS de leche, de varios precios. Informan: Diez de Octubre 563 y medio. Telf. I-7763.
V11 59074 31-10 En.

VENDO mulos, carros y arreos de todas clases, caballos, mulos de monta, un burro semental de 7 cuartas, cesta de mimbre, cochecitos. TODO MUY BARATO. JARRO Y CUERVO. Marina número 8, Jesús del Monte Telf X-2876.
V-11 C-6984 16-15 enero.

V-12 Objetos Varios

LIQUIDO VARIAS VIDRIERAS, modernas, de todos tamaños, muy baratas; una pesa automática; sillas de Viena, fondo madera; cocina gasolina; una vidriera de calle. Informes: Estrella 21.
V12 670 5-9 En.

SE VENDE UNA MESA de billar, casi nueva. Informan en Suárez 2.
V12 1073 8-11 En.

LANCHA DE 22 PIES, EN $250.00
De cedro, con clavos y cobre y bronces; tiene toldilla, motor de automóvil, de seis cilindros, con enfriamento marino; para catorce pasajeros recién calafateada y fondo pintado, con buen patente. También se vende Ford Sedan, de dos puertas, del 29, en 350 pesos y camioncito Sin-Fín, de volteo, recientemente revisado por expertos Ford autorizados. Ambos con chapas del segundo semestre. Informes: Villa Mérida», C. y 31, Loma de Cojímar, o en «Casa Solís», O-Reilly núm. 32.
V12 1085 8-12 En.

SE VENDEN

TUBERIA DE HIERRO GALVANIZADO
Se vende tubería de hierro galvanizado, americana, usada, de 1¼, 2 y 2½, en perfecto estado. Puede ser entregada sobre carros de ferrocarril o sobre camión en Matanzas, Placetas y Sancti Spíritus. Para más informes, edificio "Bacardí", cuarto piso, departamento 401, y por escrito al apartado 1292, Habana.
V12 504 4-9 En.

DINERO E HIPOTECAS

SE OFRECE

CEDO CREDITO HIPOTECARIO, 4,000 pesos al 12, bien garantizado. Tomo 5,500 pesos hipoteca, buena garantía. Razón: Juan Echeverría, Corredor, Empedrado 30, entresuelo, esquina Aguiar.
ZSO 1019 8-10 En.

¡DINERO FACIL! NO PIERDA tiempo. Hago hipoteca sobre casas en los repartos. Sobre solares, exclusivamente Almendares, Sierra y Nicanor. También sobre participaciones, proindivisos, usufrutos, etc. Telf. I-5067.
ZSO 1063 8-11 En.

HIPOTECAS
En todas cantidades desde el 7 por ciento al 8 por ciento. O-Reilly 26. M-2602. González.
ZSO. 983 7-17 En.

EN HIPOTECA: DESDE 300 pesos hasta 20,000 pesos, Habana y Repartos; en pagaré facilito cualquier cantidad. Operaciones rápidas, Robles. A-1290.
ZSO. 593 5-9 En.

DOY DINERO en pagaré con la firma de un propietario de casas. Operación en el día. También en hipotecas al 7 0-0. Operación en 24 horas, hago operaciones sobre condominios, usufructos, nuda propiedad, bóvedas. Alberto Cuervo, Obispo 59, altos, M-1537.
Z so 547 4 enero 15

DOY DINERO DIRECTAMENTE sobre bóveda, panteones y automóviles; también lo facilito sobre casas en pequeñas y grandes cantidades, a bajo interés. Telf. I-3167.
ZSO 393 4-10 En.

EN HIPOTECA DOY 500 a 5,000 pesos, sin comisión, Habana, Repartos; también 6,000 a 30,000 pesos, San Miguel 4, restaurant «El Ariete», vidriera, 9 a 3. Díaz.
ZSO. 103 2-10 En.

BANCOS: COMPRO cheques, libretas, giros, pesetas, Córdoba, Asturiano, Acciones Nuevo Frontón, Bonos y Obligaciones del Gobierno, Bonos y Acciones de todas las Compañías, Compostela 111, Manuel Piñol.
ZSO. 134 2-12 En.

DINERO
No pierda tiempo. Cuando necesite tomar dinero en hipoteca o pagaré, vea a Fernández Alvarez, San Ignacio 50. Telf. A-4432, de 2 a 4. Operaciones rápidas y absoluta reserva.
ZSO. 1 1-31 En.

Se Toma

¡AVISO! PRESTAMISTA ofreció 600 pesos; pagar 10 pesos interés mensual. Dado apuro redificar propiedad los acepto, (lo mismo otro hipotecario). Está la casa calle Mario, Víbora. Dueño: I-5067. (Urge).
ZST 1062 8-11 En.

CASA comercial, solvente, solicita 2 mil pesos, con pagaré dando además garantía. Dirigirse señor Lucas. Apartado 2577. Habana.
Zst 985 7 enero 10

TOMO hipoteca, $2,000 sobre amplia garantía en Marianao. Preguntar por señora Cela. Telf. FO-9109.
Zst 992 7 enero 10

Dinero en Hipoteca
En todas cantidades al tipo más bajo en plaza. Con la mayor reserva y prontitud.
MIGUEL F. MARQUEZ
Empedrado No. 16, altos, esquina a Cuba.
E 25 Dic. End.

DINERO
Doy grandes y pequeñas cantidades en hipoteca desde el 6 por ciento en adelante para la Habana y sus barrios. También tengo para los repartos. Operación rápida y absoluta reserva.
JULIO C. GRANDA
Obrapía 33. Telfs. M-5921, F-5759
Zso C6967 19 dic 18

GIROS Y LETRAS

CAJAS RESERVADAS
Las tenemos en nuestra bóveda, construídas con todos los adelantos modernos y las alquilamos para guardar valores de los interesados. En esta oficina daremos todos los detalles que se deseen.
N. GELATS Y COMPAÑIA
106 Aguiar 108 esquina a Amargura.
GSI. 894 7-7 Feb.

PARA EL HOGAR

PH-2 Reparación de Muebles

RESTAURAMOS MUEBLES: La Casa Pardo. U-5761, barnices muñeca, esmaltes «Duco», pinturas mimbres a vapor, tapicería en general. Hacemos muebles encargo, los reformamos, envasamos, azogamos espejos, ponemos cristales, trabajos garantizados. Precios baratísimos, San Rafael 130.
P-H2 58183 29-15 En.

ARMAZONES de alambre para lámparas, se venden en San Rafael 44, ferretería, teléfono A-9117 y en Infanta esquina a Estrella, ferretería Liborio, teléfono U-3355. Especiales para cama a 20 cts.
PH2 58743 28 ene 12

PH-6 Interés para el Hogar

FIESTAS
Prepárese para sorprender agradablemente a sus invitados, con una mesa atractiva y elegante por poco dinero. Vea nuestros artículos y adornos de papel y cartón. Platos, manteles, servilletas y vasos de papel, decorados. Cubiertos de madera, etc., etc. Cuanto necesite para sus Fiestas Pascuales. No lo deje para última hora y lo podremos atender mejor. Litografía Fernández. Fábrica de Envases, Cartón y Artículos para Cafés y Dulcerías. Reina 89, entre Campanario y Manrique. Telf. A-8866.
PH6 57059 14-13 En.

PARA LAS DAMAS

PD-6 Interés para las Damas

SWEATERS: LIQUIDAMOS los sweaters más elegantes y mejor confeccionados con juegos de bufanda y sombrero; también los preciosos sombreros "Sportterete" de última novedad, muy prácticos y sólo cuestan un peso. Véndense en tres casas: Saratoga Hat, Prado y Dragones; Venamí, San Rafael 1 y medio; Bohemia, Neptuno 67.
P-D6 903 7-11 En.

SUSCRIBASE AL
DIARIO DE LA MARINA

PARA LAS DAMAS

SEÑORA: ARREGLO, reformo ropa de su esposo y de sus hijos, dejándola como nueva; tengo buen maestro, voy a su casa. Precios de situación. Informan: Telf. A-2492.
PD-6 1101 8-14 En.

SEÑORA: POR 50 CENTAVOS cortamos, entallamos su vestido de baile o calle. Hechura precios módicos. Hacemos bordados a máquina, Santa Emilia y Paz 142, Santos Suárez.
P-D6 882 7-10 En.

CARMEN M. DE CABALLERO, Modista: Confecciona y reforma trajes por los últimos modelos franceses, americanos. Especialidad en el corte. Precios económicos, San Rafael 166, entre San Francisco y Espada.
P-D6 58585 28-12 En.

ENSEÑANZAS

E-1 Academias

ACADEMIA Caballero, Neptuno 199, altos. U-2920. Curso económico nocturno: Inglés, Taquigrafía Pitman en inglés y castellano, Ortografía, Caligrafía, Mecanografía al tacto. Aritmética Comercial, Contabilidad Analítica, Cálculo Mecánico. Tres pesos al mes. El crédito y prestigio que rodea a esta Institución es una garantía para los alumnos.
E1 900 7 enero 22

ACADEMIA: «M. MEDINA». Por lo que pagaría en clases colectivas de Taquigrafía «Pitman», Mecanografía Inglés, Contabilidad, Matemáticas, etc. Elija la hora. Telf. M-8633, Bernaza 63, altos.
E1 1052 8-14 En.

15 MINUTOS
DIARIOS bastan, siguiendo nuestros afamados cursos por Correspondencia, para usted aprender, desde su propia casa: Ortografía, Mecanografía, Correspondencia, Gramática, Aritmética, Teneduría, Organización Comercial, Enseñanza eminentemente práctica garantizada. Cuotas facilísimas. Cientos alumnos satisfechos toda la República. Solicite HOY MISMO amplios informes gratis. Gran Academia Mercurio. Dragones 42, Habana.
E1 59138 31 ene 3

E-2 Colegios

COLEGIO SAN ELOY
Pupilos. Precios de situación. Primera enseñanza. Preparatoria, Bachillerato, Idiomas y comercio. Se admiten internos, medios internos y externos, Calzada del Cerro número 620, Habana. Telf. I-6002. Pida prospectos.
E-2 C-6981 3-2 feb.

COLEGIO-ACADEMIA "CASTRO"
Unica que enseña en menos tiempo y por procedimientos rápidos y más modernos: Teneduría, Aritmética, Gramática, etc., fijando el alumno los honorarios. Clases día y noche, Damas 26, entre Luz y Acosta, Habana.
E2 59005 30-29 En.

E-5 Profesores

GUITARRA Y CANTO: Canciones cubanas, mexicanas y españolas; también clases piano para aficionados, Monte 15, altos «La Nueva Retreta». Telf. M-6169.
E5 1059 8-15 En.

DOY clases corte y costura en casa y a domicilio por el sistema más práctico y rápido. Saco moldes y bordo a mano y máquina. Compostela 30, altos. Telf. U-4931.
E5 UH 57492 17 En 1

INGLES: PROFESOR americano, con dos títulos, con experiencia de los métodos más rápidos, prácticos, modernos. Precios rebajados. Duncan Thomas, Campanario 90 altos. Telf. A-0450.
E5 929 7-16 En.

PROFESORA francesa, práctica y con excelentes referencias, da clases de francés y de inglés. Pregunten por la profesora. Precios de situación, teléfono M-1504.
E5 701 5 enero 15

PROFESORA TITULAR: Con gran práctica en la enseñanza, se ofrece para dar clases a domicilio, Precios reducidos. Informan: Telf. A-6629
E5 611 5-9 En.

BAILES: Prof. Chileno R. CAÑAS
Danzón, son, fox, blue, tango. Aprendizaje rápido. Doy práctica con la enseñanza. Bailes de teatro, seriedad, competencia. Clases a todas horas. Empedrado 60.
E5 609 5-10 En.

MISS. CHRISTIAN TIENE hora disponible para dar clase o conversación en inglés y francés a señoras y señoritas, exclusivamente. Llamen: F-6547. Mejores referencias cubanas.
E-5 595 5-15 enero.

PROFESORA INGLESA, de Londres, da clases a domicilio o en su casa; también da clases colectivas. Inmejorables referencias de cubanos. Llamen al F-5226.
E5 188 2-12 En.

INGLES, TAQUIGRAFIA (Inglesa y española, Teneduría, Cálculos Mercantiles, Caligrafía, Mecanografía. Ortografía y Matemáticas. Clases en su casa a 4 pesos mensuales; a domicilio, 9 pesos. Profesor F. Heitzman, Profesor Normal). Reina 30, altos. M-9247.
E5 79 2-5 Feb.

INGLES
Enseñado por profesora americana. Sorprendentes resultados en pocas semanas. El discípulo leerá, escribirá y hablará el inglés en breve tiempo. Lecciones a domicilio, también. Miss. Kapan, Gran Hotel, Teniente Rey y Zulueta, M-9896.
E5 58145 23-22 En.

PIANO, SOLFEO, canto, violín, guitarra, mandolina; enseñamos por sistema rapidísimo. Piezas al mes de empezar. Exámenes trimestrales. Especialidad alumnos haraganes. Vamos a domicilio. Baratísimo. A-0225 San Rafael número 71.
E5 56631 11-10 En.

PROFESORA FRANCESA graduada Universidad París, da clases de francés y literatura a domicilio y en su academia. Vedado: 4 número 253, altos, entre 25 y 27. Telf. F-2658.
E5 56454 10-10 En.

DE INTERES GENERAL

CLINICA DE FAJAS
Arreglamos su faja vieja, por poco dinero, la dejamos nueva. También confeccionamos a precios irrisorios cualquier modelo. Visítenos, Neptuno 180, bajos, entre Gervasio y Belascoaín. Consultorio de Ortopedia Mecánica, Telf. U-1178.
I-G. C-6987 6-15 En.

PINTE USTED SU CASA, por pintor experto y muy poco dinero. Llame a Vich. Telf. FO-7840.
I-G. 1039 8-11 En.

NECESITA USTED un automóvil particular para manejarlo durante la temporada? Podemos darle servicio, si hay garantía. Negocio serio. Aguiar 95. Telf. M-2270, Antonio Pérez.
I-G. 1087 8-10 En.

A LOS COMERCIANTES
Para aumentar o sostener sus ventas, La International Business Company, le ofrece sus servicios. Escriba a M. Alvarez, Centro Asturiano, Habana, Corresponsal en Cuba.
I-G. 745 6-9 En.

HEREDEROS DE TOMAS Steele, súbdito inglés que vino a Cuba sobre año 1841. Era mecánico de fundición. Diríjanse con pruebas al Dr. Alexander Kent, Cuba 76.
I-G. 803 6-5 Feb.

INFORMACIONES comerciales, industriales, agrícolas, educacionales, particulares. Paraderos, diligencias, compras, cobranzas, indagaciones discretísimas Comisiones, encargos, generalidades. La Plata Exchange, Inc., 66 Beaver, New York.
IG 6970 26 Ene 25

M.E.C.D. 2016

Enero 9 de 1932 DIARIO DE LA MARINA Ejemplar 5 Centavos

A TRAVES DE LA VIDA

(Por Héctor de Saavedra)

INDIGENAS

En San Juan de Dios, que continúa siendo para muchos "el paradero de los carritos", esperaba yo un tranvía de los que van al Cerro.

Hacía un gran rato que aguardaba y hubiera esperado toda la vida porque me encantan los tranvías, donde no se sufren los baches, las colisiones, ni más peligros que la conversación que algunas veces le da el compañero de asiento. Todas estas garantías, por cuatro centavos, me parece que no es cosa baladí.

Me distraía viendo a unos muchachos desgajar álamos y pisotear el césped. Me dijo uno que era para darle de comer a una chiva y que lo de la yerba lo hacían buscando unas hojas de llantén para una morena que las necesitaba para un remedio que estaba haciendo. Todo eso era muy respetable.

Pasaron hasta treinta carros y solo cuando un individuo me dijo que habían suprimido los de "Cerro-Calle Habana" tomé un "San Francisco" y me encomendé a la buena de Dios.

Me senté al lado de un señor de espejuelos que tenía en las manos un cartapacio negro y un paraguas con mango de cayado. A los pocos momentos de andar el carro, el hombre se volvió a mí e incitado sin duda por la inocencia de mi aspecto y mi rostro placentero y comunicativo, me preguntó bruscamente:

—¿Conoce usted bien la historia de Cuba?

—Pensé que sería un maestro y respondí:

—Regular.

—Por consiguiente no debe usted ignorar que el 28 de Octubre de 1492, al amanecer, entró Colón en Cuba, que llamó "Juana", no por boba sino en honor del Príncipe Don Juan.

—Sí, señor.

—Sabrá usted también que la Isla estaba habitada por individuos de raza especial, "Homo americanus", que dice Haeckel.

—Los "siboneyes".

—Perfectamente: familia de los Fainos. ¿A que no sabe usted cuántos siboneyes había en la Isla?

—No, señor; pero conocí a Fornaris que escribió:

"Soy de Bayamo
soy siboney,
me gusta la piña,
me gusta el mamey.

—¡Patrañas! Aquí no hay raza autóctona. Los indios eran unos 30 mil. Ponga usted 400.000; medio millón si quiere.

—Bueno, póngalos usted.

—Consta que en 1511 se empezó a colonizar, reduciendo a esclavitud a los indios y empezando a darles tan mal trato que morían como moscas.

—Eso lo sabe todo el mundo.

—A los diez años de haber llegado Velázquez, había casi desaparecido la población indígena de Cuba. Esto lo ha escrito el Padre Las Casas.

—Sí, señor, y sé que en 1531 se dictó una Real Cédula declarando libres a los indios.

—Muy bien. Sólo que no quedaba ya un indio ni para remedio.

—Es verdad.

—¿Luego la población se hizo con los españoles y con los negros que vinieron en 1515?

—¡Quien lo duda!

—De lo que resulta que todos los que aquí estamos vinimos de España, no a "civilizar" sino ya civilizados.

—Hasta cierto punto.

—Bueno. Es incuestionable que la Isla es tan española como mi provincia que es Asturias y la de usted.

—No, señor. Yo soy gallego.

—Lo mismo da.

—No, señor. Yo soy gallego, de Lugo, y a mucha honra.

—Bueno. Es igual.

—¡No, señor! Lo que es usted es un indio.

—¿Yo?

—Sí, señor: ¡un indio bravo!

RECOMENDACION DE LA ENTIDAD DE BANQUEROS

Nivelar los presupuestos reducir gastos del Gobno. y crear impuestos justos

NUEVA YORK, enero 8 (A. P.)—La Asociación de Banqueros Norteamericanos dijo hoy a los líderes gubernamentales que tienen que equilibrar los presupuestos de los Estados Unidos, reducir los gastos del Gobierno e idear impuestos efectivos y equitativos, de modo que se obtenga ingresos adecuados a los gastos de la nación.

La comunicación en que se expresa esto fué enviada al vicepresidente Curtis, al presidente de la Cámara John N. Garner, y a las Comisiones de Asuntos Fiscales de las dos Cámaras.

La Asociación también sostiene que todos los fondos federales deben proceder de los bolsillos del pueblo, sea mediante impuestos o mediante préstamos, y que de todos modos debe haber un equilibrio perfecto en el empleo de cualquiera de los dos métodos.

Pierre Laval se Propone Dimitir la Jefatura del Gobierno Francés el Día 12 del Actual

LA RENUNCIA DE LA CARTERA DE ESTADO POR ARISTIDES BRIAND, "EL APOSTOL DE LA PAZ" SE CONSIDERA DE IMPORTANCIA INTERNACIONAL

Quedará como un Ministro sin Cartera, y Laval se hará cargo de los asuntos del Ministerio

PARIS, enero 8 AP. — Aristides Briand, que se encuentra enfermo y cansado, se dirigió hoy al primer ministro Laval, pidiéndole que le busque un sucesor El veterano del periodo de reconstrucción informó al jefe del gobierno que considera de su deber, en vista de su mal estado de salud, poner la cartera que ha desempeñado siete años, a su disposición

La noticia relativa a la decision de M Briand circuló primero en una pequeña nota semioficial, que fué confirmada mas tarde por el ministerio de Estado.

En vitsa de la crisis del gabinete la resolución de M. Briand se considera de la mayor importancia.

M. Laval no ha dicho lo que contestará, pero los acontecimientos de esta noche indican que el jefe del gobierno se hará cargo del ministerio de Estado y que M. Briand saguirá en el gabinete como ministro sin cartera.

Esto deja al llamado «Apóstol de la paz» libre de representar a Francia en la Liga de las Naciones tan pronto como el estado de su salud lo permita.

En los centros afectos al primer ministro se dice que M. Laval ha decidido presentar la dimisión el 12 de enero con tal de que resulten satisfactorias las negociaciones que ha comenzado con el fin de llevar al gobierno a elementos de la izquierda.

Se tiene entendido a petición de M. Laval el gabinete acordó ayer dar a M. Briand un ministerio sin cartera.

El ministro de Estado, que soñaba con tomar una parte importante en la Conferencia del desarme que comenzará el 2 de febrero en Ginebra, ha sido censurado por una parte de la prensa nacionalista. A pesar de estos ataques continuó inflexiblemente su política de cooperación europea, especialmente con Alemania, creyendo que es el mejor medio de servir a los intereses franceses y consolidar la paz del mundo

Su desaparición de la cartera de Estado tiene por esa razón gran importancia en los centros internacionales.

Un Aeroplano Tripulado por una Aviadora "Aterriza" en un Arbol

PERDIDA EN LA NIEBLA cuando volaba sobre Staten Island, Nueva York, la señora Felix Dupont, de 19 años, descendió violentamente sobre un árbol, cuando pretendía aterrizar. El aparato quedó en las condiciones que muestra la foto de arriba. Abajo aparece la aviatriz, que resultó lesionada.

SMITH, DAVIS Y COX, TRES CANDIDATOS A LA PRESIDENCIA DE E. U. DICEN QUE LA SITUACION CREADA POR ESTE GOBIERNO ES INTOLERABLE

Los demócratas hacen la defensa de su proyecto sobre los aranceles en el sentido de que debe ser el Congreso y no el Presidente el que debe tener atribuciones para alterarlos

WASHINGTON, enero 8 (AP)—Las cohortes democráticas escucharon esta noche de sus tres últimos portaestandartes el llamamiento para una campaña con la finalidad de capturar la presidencia de la República en el Otoño próximo.

Uno después de otro, Alfred E. Smith, John W. Davies y James M. Cox, candidatos presidenciales en 1928, 1924 y 1920, dijeron que las condiciones que existen bajo la administración de Hoover son intolerables

Hicieron uso de la palabra los tres jefes en un banquete para honrar la memoria de André a quien todos reverencian.

Mr Cox y Mr. Davis atacaron principalmente la ley de aranceles.

Censurando los trabajos del gobierno para aliviar la situación de los que sufren, Smith dijo que «el plan es indefensible por cuanto ya ha quedado demostrado que los estados, los municipios y las organizaciones privadas de caridad no pueden resolver el magno problema»

Los tres abogaron por que se modifiquen las leyes secas, y por la emisión de bonos para la realización de obras públicas a fin de dar ocupación al mayor número de obreros sin trabajo.

DEFIENDEN LOS DEMOCRATAS EN LA CAMARA SU PROYECTO ARANCELARIO

WASHINGTON, enero 8 (AP)—El proyecto de ley arancelario de los demócratas ha sido atacado como «gesto político» en la Cámara de Representantes, contestando sus autores que aceptan la responsabilidad de la medida. El proyecto provoco un largo debate. Los demócratas mostraron su fuerza en todas las votaciones, lo que indica claramente que la medida será aprobada por la Cámara y pasará al Senado. Con la ayuda de nueve republicanos y del único representante agrario, los demócratas reunieron 214 contra 174 votos.

Los jefes republicanos predicen que si el proyecto llega a la Casa Blanca será vetado por el Presidente

Los quince demócratas de la Comisión de Medios y Arbitrios que aprobaron el proyecto lo defendieron hoy en el hemiciclo sosteniendo que las actuales condiciones economicas se deben a los aranceles republicanos y que la medida tiende a rectificar la situación

El Presidente Collier dijo «que esta depresión ha sido agravada por los aranceles, altos unas veces y prohibitivos otras, de la ley de 1930, cosa que nadie puede negar». Atacó la clausula flexible y dijo que el Congreso y no el Presidente debe alterar las tarifas.

El "Padre de la Paz" ha Dimitido

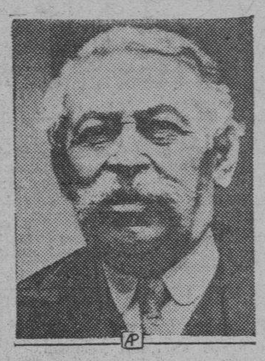

ARISTIDES BRIAND, Secretario de Estado de Francia, presentó ayer la dimisión de su cartera en momentos muy difíciles para su país.

HUIDA DE LOS VECINOS DE LA ZONA INUNDADA

La ruptura de un contén parece haber aliviado algo la presión sobre los diques

GLENDORA, Mississippi, enero 8. (AP.)—Expulsados de sus hogares por una de las peores inundaciones de la historia del Mississippi, centenares de dueños de fincas y de agricultores se refugiaron esta noche en los lugares altos, mientras en las tierras bajas continuaban los trabajos de salvamento.

Millares de acres de ricas tierras de cultivo estaban hoy bajo las aguas inundatorias, que han ido rompiendo dique tras dique e invadiendo varios condados.

Se sabe de grandes pérdidas en el ganado y en otras propiedades de las granjas.

Hay indicaciones de que la presión sobre los diques ha sido aliviada algo en el tramo desde Glendora hasta quince mlilas al Sur, debido a la ruptura de un contén cerca de Sharkey.

Los presidiarios siguen trabajando, con los grupos de ciudadanos, en el refuerzo de los diques mediante sacos de arena. Numerosos botes recorren la zona terrestre anegada para ayudar a huir a los que se encuentran sitiados por las aguas. Hay gentes que permanecen en sus casas, no obstante llegar la inundación al primer piso de algunas de ellas.

EL URUGUAY PROPONE LA SUSPENSION DE LAS DEUDAS EXTRANJERAS

MONTEVIDEO, enero 8 (AP) El Gobierno solicitó hoy del Parlamento que apruebe la suspensión temporal del pago de las deudas exteriores de la nación en vista de las dificultades creadas por la depreciación del peso y por la merma de los ingresos fiscales, al restringirse las importaciones.

LA ACTITUD DEL JAPON DESPUES DE LA OCUPACION MILITAR DE TODA LA MANCHURIA, ES INCOMPATIBLE CON EL PACTO KELLOGG Y LA LIGA DE NACIONES

EN GINEBRA

La ocupación facil y rápida de toda la Manchuria ha movido al Gobierno del Japón, a realizar actos en que viola el Pacto de Kellogg firmado por 28 Naciones y sobre las que ha de juzgar la Liga de Naciones.

Por eso ha producido gran sorpresa, tanto en Europa como en América, una manifestación del Ministerio de Estado del Japón que ha sido comunicado por radio al periódico «New York Herald» que dice:

«Por la necesidad de mantener la paz y el orden, le será imposible al Gobierno del Japón retirar sus tropas de Manchuria durante algún tiempo; sin embargo las fuerzas japonesas no avanzarán más al Oeste, a menos que ocurran allí disturbios al Norte de la Gran Muralla China.

Al mismo tiempo, ha dicho el Gobierno de Japón, tendrá que enviar algunas tropas al Norte de esa Gran Muralla para que vigilen a las tropas chinas que han evacuado Chinchow.

Cree el Japón que las tropas de China no hicieron resistencia en Chinchow, porque el Mariscal chino, Chang-Hsueh-liang, quería mantener intacto su ejército de Manchuria, siguiendo el consejo del Ministro inglés en China Sir Miles W. Lampson.

Los japoneses que enviaron gran número de tropas a Chinchow, dicen que, aunque los chinos evacuaron a Chinchow sin luchar, quedaron en las proximidades de esa Ciudad muchos bandidos chinos, merodeadores.

Afirman también los japoneses que permanecen cerca de Chinchow dos batallones de soldados chinos de las brigadas 12 y 19.

Un regimiento japonés salió el 4 del mes corriente para Hsinmin, situado a 35 millas de Mukden, para combatir a tropas chinas irregulares.

El Ministro de Estado chino del Gobierno de Nanking, Eugene Chen, y el Ministro japonés Mamoru, conferenciarán en breve para el arreglo directo del conflicto de Manchuria, y será, dicen, de grandes resultados. También se asegura que después de ese arreglo, las Legaciones de Tokio y Nanking se elevarán a Embajadas.

T. C.

En una Conferencia que se Convocará Para Tratar Sobre la Situación de la Manchuria, Propondrá el Japón que se Haga la Revisión del Pacto de las Nueve Potencias

La Nota Americana no Alterará la Política Japonesa

TOKIO, Japón, enero 8. AP.—La nota del gobierno de los Estados Unidos respecto a la ocupación de Manchuria no ha servido para alterar la actitud del Japón hacia China. El primer ministro Inukai presentó la dimisión como resultado del atentado personal contra la vida del Emperador Hirohito. Un representante oficial, contestando informalmente al Secretario de Estado Stimson, dijo que el Japón reconoce la soberanía de China sobre la Manchuria, pero mantiene que el gobierno nacionalista jamás ha ejercido autoridad alguna sobre el régimen del mariscal Chang Hsueh-Liang. Si este punto de vista se acepta, agregó, la integridad administrativa de China no se ha destruído por las operaciones militares japonesas, porque virtualmente la Manchuria era un Estado independiente.

Hirohito

«Somos amigos de la paz, del orden y del gobierno honrado en Manchuria—siguió diciendo—y aseguramos que nuestra política es de puerta abierta y de igualdad de oportunidades para todos. Nuestra aspiración es promover la política de la puerta abierta por todos los medios posibles.

Poco después de escapar ileso el Emperador a la bomba que le fué arrojada, el primer ministro Inukai visitó el Palacio, presentó las excusas del gobierno y entregó la dimisión del gabinete, de acuerdo con la costumbre seguida en los casos de atentados contra el soberano.

El primer ministro recibió el encargo de continuar al frente del gobierno hasta nuevo aviso y el gran chambelán salió para Okitsu a fin de poner en antecedentes al anciano estadista Príncipe Sainoji. Se espera que el Emperador decidirá a su regreso a esta capital si el actual gabinete debe continuar en el poder.

Los testigos presenciales del atentado dicen que todos los funcionarios y la escolta mostraron la mayor presencia de ánimo y que a pesar de haberse asustado los caballos del carrueje del Emperador, apenas se desvió de su curso. Momentos después pasó el coche por el lugar donde había hecho explosión la bomba, con dirección a Palacio».

En joven coreano llamado Rihosho fué detenido por la policía con otra bomba en su poder. Las autoridades dicen que de acuerdo con los informes que tienen, el agresor fué enviado por el gobierno corano provisional de Shanghai, entregándole $150 para los gastos.

China Invocará las Sanciones del Convenio

NANKIN, China, enero 8. AP.—China invocará el artículo décimo sexto del convenio de la Liga de las Naciones contra el Japón en la próxima reunión del Consejo de la Liga el 25 de este mes, según dijo hoy el vice-ministro de Estado Kan Chai Hou, en un discurso pronunciado ante un grupo de estudiantes.

No amplió sus declaraciones, pero se recuerda que el artículo en cuestión provee sanciones de carácter militar y económico «si cualquier miembro de la Liga recurre a la guerra sin respetar sus obligaciones para el convenio».

«Será deber del Consejo en ese caso—dice el artículo en cuestión—recomendar a los distintos gobiernos los efectivos militares navales o aéreos con que cada país deberá contribuir a las fuerzas armadas que se emplearán para proteger el convenio de la Liga».

El vice-ministro dijo más tarde que las aspiraciones del Gobierno en relación con la situación manchuriana, son:

Primera: Cesación de las hostilidades.

Segunda: Restauración a China de sus Estados soberanos perdidos.

Tercera: Recuperación de los territorios perdidos.

A fin de lograr estas aspiraciones, dijo, el gobierno se propone llamar la atención de las grandes potencias hacia las «agresiones» japonesas, resistir a cualquiera operación japonesa y hacer un llamamiento al pueblo chino para que preste su más decidido apoyo al gobierno.

Washington Resuelto a Obrar con Energía

WASHINGTON, enero 8. AP.—Los funcionarios de Washington manifestaron hoy una resuelta actitud a obrar con firmeza, aun en el caso de que no les acompañen las demás potencias, para que Japón y China respeten los derechos americanos en la Manchuria. El Secretario Stimson ha actuado hasta ahora sin tener en cuenta para nada lo que puedan hacer las demás potencias.

Las potencias signatarias del tratado del Pacífico han sido informadas de la resolución americana. Créese esta noche que algunas de ellas, si no todas, apoyarán a los Estados Unidos y adoptarán acuerdos análogos.

Se dice en los centros autorizados que la conducta americana tiene un carácter individual y que se mantendrá con firmeza.

Las demás potencias informadas de la actitud americana son la Gran Bretaña, Francia, Italia, Holanda, Portugal y Bélgica.

Se trata de una actitud análoga a la que adoptó el departamento en 1915 cuando los Estados Unidos avisaron a Japón y China que los derechos del tratado debían respetarse en los incidentes chino-japoneses de aquella época.

Se espera que China contestará como hizo en 1915, pero no se tienen seguridades de que lo haga el Japón, porque tampoco contestó a la nota de 1915.

Una copia de la nota se ha enviado por cable al Consulado americano en Ginebra para su entrega en la Liga de las Naciones. Los funcionarios del departamento de Estado hacen toda clase de esfuerzos para poner de relieve que la resolución americana no indica propósito alguno de interrumpir su cooperación con la organización de Ginebra. Agregan que, lejos de eso, los Estados Unidos están cooperando con la Liga.

Se ha dado por terminado el incidente del ataque al cónsul americano Chamberlain. Este ha aceptado las explicaciones que le dieron las autoridades militares y consulares japonesas.

En Ginebra Causa Buena Impresión la Nota Americana

GINEBRA, enero 8. AP.—La enérgica nota de los Estados Unidos a China y Japón invocando el tratado de las nueve potencias se ha leído con profunda satisfacción entre las figuras internacionales. Se indica que la actitud americana ha introducido un elemento que hace esperar que los jefes de la Liga quedarán satisfechos de la firme actitud de los EE. UU.

En los círculos chinos reina el júbilo, el cual ha sustituído a la intranquilidad de las pasadas semanas. Cuando el Ejército japonés tomó posesión del sur de la Manchuria, los chinos se creían abandonados por la Liga de las Naciones, cuyos miembros se oponían a la celebración de otra sesión extraordinaria.

La resolución americana también ofrece bases sólidas a la comisión que se ha creado para que investigue el asunto de la Manchuria y se piensa que las demás naciones signatarias del pacto de las nueve potencias imitarán a los Estados Unidos.

Londres Trasmitirá sus impresiones a Washington

LONDRES, enero 8. AP.—El ministerio de Estado británico ha recibido una copia de la nota de los Estados Unidos a Japón. Se ha sabido de buena fuente que las observaciones británicas serán trasmitidas a Washington por conducto del Embajador inglés y es posible que las comunique también directamente al Japón.

Desconócese la Decisión de Italia

ROMA, enero 8. AP. El Ministerio de Estado se negó esta noche a hacer comentarios acerca de la posible participación italiana en la iniciativa americana con relación a la Manchuria. Los funcionario se limitaron a decir que hasta mañana no se anunciará la decisión.

Francia no Parece Unirse a la Actitud Americana

PARIS, enero 8. AP. No se ha llegado a ningún acuerdo relativo a si Francia se unirá a los Estados Unidos en su decisión de invocar el pacto de las nueve potencias con relación al problema de la Manchuria, según dice una nota del departamento.

Francia ve razones especiales por las cuales Washington debe tomar la iniciativa a fin de preservar la política de la puerta abierta en China, porque los Estados Unidos tienen intereses generales de una naturaleza que no tienen los países europeos.

En el ministerio se dijo que aunque no se ha decidido unirse a la actitud americana, tampoco existe el propósito de ir contra ella.

En los círculos oficiales se indica que Francia prefiere actuar por conducto de la Liga de las Naciones.

Los Japoneses se Incautarán de los Ferrocarriles

SHANGHAI, China, enero 8. AP.—Un despacho de la agencia de noticias Kou Min Tang, fechado en Peiping, dice que el Ejército japonés ha decidido hacerse cargo de la administración de parte del ferrocarril Mukden-Shan Hai Kwan, que corre entre Peiping y Mukden y que también hará lo mismo con los ramales de Tahushan a Tung Liao, Ying Kow a Kow Pang Tze y Chincho a Chao Yang.

Inukai Llamado por el Emperador

TOKIO, enero 9. Sábado. AP.—Tsuyoshi Inukai, quien dimitió el viernes como primer ministro del Japón, fué llamado hoy a palacio para una audiencia con el Emperador, convocando él para más tarde una reunión urgente del Gabinete dimisionario. Los periódicos de Tokio creen que Inukai recibirá el encargo de constituir el nuevo gobierno, y que en ese caso, lo más seguro es que el general Sadao Araki, Ministro de la Guerra y Tokugoro Nakabashi, Ministro del Interior, sean sustituídos.

El jefe de la policía metropolitana también renunciará, por consecuencia de la tentativa para asesinar al Emperador, ocurrida, ayer, incidente que causó la caída del Gabinete.

Nankin y la Actitud de los Estados Unidos

NANKIN, China, enero 8. AP.—En esta capital se considera que la actitud adoptada por los Estados Unidos en la cuestión de la Manchuria ha dado más fuerza al régimen político chino inaugurado con el nuevo año.

Hace una semana que era comentario general en Nankin que el nuevo Gobierno estaba en vísperas de la caída, por motivo de la ocupación de Chinchow por los japoneses y a causa de las dificultades financieras.

Cuando T. V. Soong dimitió como Ministro de Hacienda, dejó al nuevo régimen muchos problemas. Esta fase de los trastornos de Nankin ha sido agravada por informes de que el mariscal Chang Hsueh-Liang piensa retener los ingresos aduaneros de Tientsin. Mientras, los elementos sudistas que tienen su centro en Cantón, no obstante que han dicho estar identificados con Nankin, anuncian que retendrán los ingresos fiscales de la ciudad, suspendiendo toda remisión de fondos a Nankin. Al mismo tiempo han pedido ayuda financiera a la capital.

Los periódicos nankineses demuestran hostilidad hacia el nuevo gobierno, atacando especialmente al Ministro de Estado, quien, según dicen, no ha sabido resolver la crisis manchuriana.

Los estudiantes que fueron expulsados de Nankin por el gobierno de Chiang Kai Shek después de una serie de disturbios, se han reunido otra vez en esta capital para realizar manifestaciones en las que acusan a las actuales autoridades de no saber mantener la posición de China en el concierto de las naciones.

Los miembros del Gobierno esperaban que los Estados Unidos participasen de alguna manera en el conflicto, pero su invocación rotunda del tratado de las Nueve Potencias ha excedido todo lo que creía aquí.

Comentarios Ingleses a la Nota de Stimson

LONDRES, diciembre 9. Sábado. La actitud del Secretario de Estado Stimson invocando el pacto de las Nueve Potencias en la Manchuria, es la nota dominante en los periódicos matutinos de Londres.

«En ninguna circunstancia—dice el Daily Mail—el pueblo inglés permitirá verse envuelto en una guerra contra el Japón, la cual solamente podría beneficiar a los caudillos chinos y a la Rusia Soviet, y significar infinitas miserias para el mundo».

El mismo periódico rechaza la sugestión de los pacifistas extremistas, de que Inglaterra u otras Potencias ejerzan presión económica y financiera contra el Japón o declaren el bloqueo de éste. Y afirma:

«No podríamos participar en tan monstruoso proceder contra un exaliado y estamos convencidos de que el buen sentido del pueblo norteamericano aceptará semejante línea de conducta».

El Daily Telegraph declara que la nota de Stimson solamente será útil para recordar al Japón que las demás potencias tienen en China derechos que no pueden ser perjudicados por las fuertes medidas militares aplicadas por aquel, en vista de la incompetencia y de la mala fe del gobierno de Nankin.

El Daily Herald, órgano laborista, dice que la nota norteamericana es el último toque de ironía de la situación manchuriana, y dice:

«Nadie cree que los Estados Unidos hagan nada, ni que lo hagan las demás potencias, ni que lo haga la Liga de las Naciones. El incidente quedará cerrado, el honor satisfecho y el Japón se dedicará tranquilamente a la obra de sojuzgar a la Manchuria».

Continuará en el Poder el Gabinete Japonés

TOKIO, enero 9. Sábado. AP.—Todo el gabinete japonés continuará gobernando, según se decidió hoy.

El Japón Propondrá la Revisión del Tratado de las Nueve Potencias

TOKIO, enero 8. Sábado. Hoy se informó en esta capital, de manera autorizada, que es posible que el Japón proponga la revisión del tratado de las Nueve Potencias, con la finalidad de aclarar la definición de «integridad administrativa». La proposición se hará en una conferencia que se convocará especialmente para considerar la actual situación de la Manchuria.

Las recientes representaciones del Secretario de Etado Stimson al Japón en la cuestión de Manchuria, se han basado principalmente en las disposiciones del Tratado de las Nueve Potencias.

AUMENTARAN LOS ARANCELES EN COLOMBIA

Con el plan en proyecto serán muy recargados los artículos todos de lujo

BOGOTA, Colombia, enero 8.—(AP). El presidente Olaya Herrera ha publicado una circular en la que se dice que se estudia un nuevo sistema de tarifas aumentando los derechos de todos los artículos de lujo. El Presidente declara que deplora el aumento de los impuestos, pero que los ingresos nacionales han disminuído y es imposible obtener nuevos recursos por el momento. Recuerda que otras naciones han tenido que recurir al mismo procedimiento.

El Ministro de Obras Públicas, señor Araujo, ha declarado que los trabajos de canalización del Magdalena comenzarán pronto, posiblemente en febrero. El proyecto representa una inversión de quince millones de pesos. Los trabajos serán realizados por contratistas norte-americanos.

LLOYD GEORGE, MUY PESIMISTA PARA ESTE AÑO

Víctima de pulmonía, falleció William Graham, que perteneció al último Gobierno laborista

LONDRES, enero 8.—(AP). David Geaorge ha declarado, según el Daily Herald, que es necesariá la cancelación de las deudas de guerra y reparaciones, antes de que se pueda conseguir de alguna manera la prosperidad.

Lloyd George no se siente muy optimista acerca del porvenir inmediato, dice el Herald, y teme que los acontecimientos de 1932 impidan toda solución positiva de los problemas que perturban al mundo.

El Daily Herald agrega que el líder inglés opina que en las elecciones presidenciales de los Estados Unidos, se abogará contra la cancelación o reducción de las deudas de guerra.

FALLECIO WILLIAM GRAHAM

LONDRES, enero 8.—(AP). William Graham, presidente de la Junta de Comercio del último gobierno laborista, falleció esta noche de pulmonía a los 44 años de edad.

Mr. Graham era considerado por los miembros de todos los partidos políticos como una de las figuras más salientes de la última Cámara de los Comunes y se le predecía un brillante futuro.

Con la mayoría de los demás ministros laboristas, Mr. Graham perdió su escaño en las pasadas elecciones.

Hace días enfermo con influenza y pulmonía doble.

HOMBRES FUERTES

Por Gastón Mora

Según nos ha comunicado el cable, parece que en Rusia hay fermentos revolucionarios, debidos a la lucha existente entre **Stalin y Trotzky. Son,** después de Lenín, que era el coloso, "la cúspide", que diría Lamartine, los dos hombres más fuertes de la Nueva Rusia. Aunque en Trotzky hay mucha más intelectualidad y mucha más cultura que en Stalin, en éste hay, no sólo el mismo temple de carácter, el mismo férreo carácter que en Trotzky, sino, también, cierta exaltación o fanatismo, que le ha permitido adaptarse más fácilmente a las exigencias de los elementos extremistas del bolchevismo. Si esta cualidad de adaptación existiera en Trotzky en el mismo grado que en Stalin, no hubiera podido éste vencer en la **pugna** cuyas consecuencias fueron el extrañamiento de Trotzky y su anulación política en la nueva Rusia, que tenía en él a uno de sus más **formidables forjadores.** Brazos poderosos del inmenso Lenín fueron Stalin y Trotzky, pero en éste había, además de un gran carácter, una vigorosa y bien cultivada mentalidad, de la que son exponentes sus libros y discursos. Lenin, con su enorme autoridad, mantuvo, mientras vivió y fué Jefe de la Revolución y de su gobierno, el equilibrio, la armonía entre Stalin y Trotzky, pero tan pronto como aquel murió, empezaron **las tiranteces** entre sus dos insignes tenientes, y ellas cristalizaron en la contienda política que dió el triunfo a Stalin, llevándolo a las cimas del Poder, y que hubo de proscribir y arrojar de Rusia a Trotzky, que tenía en su activo la organización de los ejércitos rojos de la Revolución. Años hace que dura el destierro de Trotzky. Años hace que dura la dictadura de su rival, de su competidor, el temible Stalin. Dispone éste de todos los recursos financieros y militares de Rusia. Recursos que lo hacen materialmente cuasi omnipotente. A su voluntad **y** a sus deseos nada ni nadie se opone dentro de Rusia. Le están sometidos todos los órganos del gobierno. Es él, de hecho, el Poder Ejecutivo, el Poder Legislativo, la prensa, la Universidad, los institutos armados. Todo eso lo inspira, lo dirige, lo orienta. Es él la Revolución en el gobierno. Ha sabido defenderla de todos los ataques, de todas las asechanzas de la Reacción. Su energía es tan extraordinaria, que puede decirse que en sus manos se han concentrado todas las fuerzas vivas de la nación. Se le respeta tanto dentro como fuera del país. Hay, sin embargo, un hombre que le preocupa e inquieta. Es Trotzky.

¿Qué es lo que separa, lo que divide a Stalin y a Trotzky? Son los dos personificaciones insuperables de la Revolución; constructores de la Nueva Rusia. Los dos entienden que la Revolución se halla todavía en período de defensa; que no puede desarmarse; que para ella no han llegado aún los momentos de discutir con sus enemigos; que ella no es una legalidad común para todos los rusos, porque no todos la aceptan. La sumisión forzosa no es la aceptación espontánea, sincera. Entienden los dos que hay que llevar la Revolución a todas las instituciones, a todo el orden jurídico, a todos lós organismos públicos. Para los dos la Revolución es, debe ser, significa, representa, una transformación radical, completa, absoluta, de la vieja comunidad política nacional rusa. Los dos son adversarios del régimen económico capitalístico. Su política económica es la de Marx, la de Engels, la de Lassalle, la de Lenin. Si Stalin es enemigo de la política de las contemporizaciones, de ella lo es, también, Trotzky, que tanto ha combatido a los **fabianos** ingleses, que la practican. Los dos sostienen la doctrina de que los regímenes de fuerza solo son destruíbles por la fuerza. Nada los diferencia sustancialmente, en el orden doctrinal. Pero difieren en el temperamento y en los métodos. Stalin es más violento que Trotzky. Como este último es más "hombre de gabinete, de estudio", es más reposado, más reflexivo que Stalin. Para éste todo lo es la acción, el combate. Para él la política es un guerrear constante. Para él, el gobernante y el batallador son la misma cosa. Otra muy distinta es la idiosincrasia de Trotzky, el cual distingue las funciones de gobierno, las funciones del estadista, de las actividades del revolucionario. Para Trotzky hacer una revolución no es lo mismo que gobernar a un pueblo. El fin de la revolución es triunfar. A este fin todo se subordina. El fin del gobierno es organizar, dirigir, consolidar. Finalidades tan diferentes exigen o recomiendan métodos igualmente diferentes. La violencia es el procedimiento propio de la revolución. Pero el procedimiento propio del gobierno es la serenidad. Si Stalin y Trotzky no llegan a entenderse, esa falta de inteligencia podría ser tan funesta a la revolución rusa, como lo fué para la francesa la desavenencia entre Dantón y Robespierre.

M.E.C.D. 2016