1ª SECCION

El DIARIO DE LA MARINA es el periódico más antiguo de Cuba. Fué fundado en el año mil ochocientos treinta y dos.

SERVICIOS ESPECIALES DE ESPAÑA

DIARIO DE LA MARINA

MIEMBRO de The Associated Press. Esta queda autorizada para usar nuestros servicios y noticias de información.

HILO DIRECTO CON NUEVA YORK

1ª SECCION

AÑO CIEN.—NUMERO 5 ACOGIDO A LA FRANQUICIA POSTAL LA HABANA, MARTES, 5 DE ENERO DE 1932.—SANTOS TELESFORO Y AMELIA. TIEMPO PARA HOY: BUENO EJEMPLAR: 5 CENTAVOS

SE HA PEDIDO APOYO INGLES, AMERICANO Y FRANCES PARA PODER OPERAR EL FERROCARRIL A MUKDEN

Acusadas las Tropas Japonesas de Haber Cometido Asesinatos de Chinos y del Saqueo de las Casas de Chinchow, Cuando fué Ocupada por Ellas esa Ciudad

Once buques de guerra del Japón patrullan la costa entre Shan Hai Kwan y Taku

RESUMEN DE NOTICIAS SOBRE EL CONFLICTO CHINO-JAPONES

El Gobierno japonés ha dado toda clase de explicaciones al cónsul general americano por el ataque de que hicieron objeto anoche al cónsul Chamberlain.

—El teatro del conflicto manchuriano pasó hoy a Shan Kwan Tientsin, donde las guarniciones chinas y japonesas se encuentran frente a frente, aunque absteniéndose de todo acto de hostilidad. Una considerable fuerza nipona—militar y naval—ha penetrado en ese territorio. Once buques de guerra japoneses patrullan las 150 millas de costa entre Shan Hail Kwan y Taku, puerto de Tientsin

—Un representante del gobierno japonés ha dicho que Tokio retirará las tropas de Chinchow tan pronto como sea posible, pero que los japoneses tendrán que recibir seguridades de que las tropas chinas no volverán a poner los pies en el territorio situado al norte de la Gran Muralla.

—La Liga de las Naciones publicó ayer una nota de protesta china del 13 de diciembre, en la cual se asegura que el avance japonés sobre Chinchow viola el Convenio de la Liga, el Pacto Kellogg y el Tratado de las Nueve Potencias.

—Se acusa a los japoneses de haber dado muerte a residentes chinos y de haber saqueado establecimientos y casas en Chinchow.

—Los comunistas han reanudado sus actividades en las provincias centrales de China. Sesenta de los setenta distritos de Kiangsi, han sido ocupados por los rojos, quienes se proponen atacar a Nanchang.

—El superintendente británico del ferrocarril a Mukden ha solicitado el apoyo de los cónsules inglés, francés y norteamericano con el propósito de reanudar el tráfico por esa vía.

—Después de celebrarse la toma de Chinchow con una revista militar, el general Honjo ha dispuesto varias expediciones contra los irregulares chinos en distritos del Sur de Manchuria.

—Según noticias recibidas de Harbin, el incidente baladí entre una mujer rusa y su niño y un dependiente chino, originó disturbios, que han durado dos días, entre rusos blancos y chinos. Cinco muertos y veintidós heridos sufrieron los rusos al abrir fuego la policía china con ametralladoras y bombas de mano.

(INFORMACION CABLEGRAFICA en la última página, columnas 6 y 7).

EUROPA Y AFRICA SINTIERON AYER LOS EFECTOS DE GRANDES INUNDACIONES QUE CAUSARON IMPORTANTES DAÑOS

Los habitantes del pueblo de Steyr, en Austria, comen perros por no tener otros alimentos

LONDRES, enero 4. (AP.)—Tanto en Europa como en Africa hoy se sintieron los efectos desastrosos de grandes inundaciones.

En Europa las copiosas lluvias y el deshielo inesperado, consiguiente a una súbita elevación de la temperatura, anegaron centenares de millas cuadradas de territorio.

En el Sur de Africa las tierras bajas de la provincia del Cabo de Buena Esperanza estaban sufriendo una de las peores inundaciones de que se tiene recuerdo en la extensa comarca.

Austria, el centro, el sur y el oeste de Alemania, así como el suroeste de Escocia, son las regiones más castigadas en Europa por la actual inclemencia atmosférica, y esta noche llegaban de ellas noticias continuas de ríos en creciente, de cosechas arruinadas.

Los ríos Steyr y Enns, en Austria, se han desbordado. Los habitantes de la población de Steyr, que desde hace tiempo sufren una crisis económico-industrial atroz, se están comiendo a los perros, por no disponer de otros alimentos.

Amenaza Maciá al Poder Central

Francisco Maciá

BARCELONA, enero 4. AP.—El presidente de la Generalidad Catalana, señor Francisco Maciá, dijo hoy a los obreros de la ciudad de San Sus esperanzas Vicente, que residen en la autonomía de Cataluña.

"Vuestras aspiraciones residen en la aprobación por la Asamblea Constituyente, del Estatuto catalán", dijo.

"Si no se aprueba el Estatuto, yo, como presidente de la Generalidad y como Francisco Maciá, lo promulgaré".

"Debemos Sospechar de Margarita Nelken Porque es Alemana, y esa es Tierra de Espías"-Sanjurjo.

Dice que ese diputado es el jefe de la propaganda que se hace contra la Guardia Civil

Margarita Nelken

BADAJOZ, enero 4. (AP).—El general José Sanjurjo, jefe de la Guardia Civil, presidió hoy el entierro de los cuatro miembros del Cuerpo, un cabo y tres soldados, asesinados vilmente en Castil Blanco por el grupo de comunistas que asaltó inesperadamente su cuartel.

El general hizo un breve panegírico de los cuatro muertos, y después de hacer referencia a la bárbara mutilación de los cadáveres, semejante sólo a la que sufrieron los soldados españoles cuando el desastre de Monte Arruit y de Annual, en Marruecos, declaró que siempre se sentía orgulloso de que otros miembros de la Benemérita hubiesen muerto en un noble esfuerzo por servir a España.

Creían los asistentes al triste acto que el general Sanjurjo había terminado, cuando éste, tras breve pausa, agregó que la diputada a Cortes señora Margarita Nelken, es jefe del centro especial de propaganda contra la Guardia Civil, organismo constituido para aceptar todas las protestas, quejas y acusaciones que se formulan contra el cuerpo y sus hombres.

—Y tengamos en cuenta todos —fueron las últimas palabras de Sanjurjo—que la señora Nelken es de padres alemanes, y que debemos sospechar de esa mujer, porque Alemania es tierra de espías. Si la Nelken es alemana, no es española. Yo no puedo comprender por qué es diputado a Cortes. Sépase además que estoy dispuesto a ratificar estas declaraciones.

EL YATE «SVARAONA» SALIO PARA CUBA

HAMILTON, Bermuda, enero 4. (AP).—El yate de vapor «Svaraona» salió hoy de este puerto con su propietaria Mrs. Cadwallader, de Filadelfia, con el fin de realizar un viaje de diez días a Cuba.

La Colonia Española de Victoria de las Tunas y el Número-Centenario

EN carta ejemplar que envía al DIARIO su prestigioso Presidente don Antonio Domínguez, nos dice que esa Colonia está pasando el período acaso más difícil de su vida; pero que esa circunstancia no le releva de ocupar una plana del **Número-Centenario**, para que conste en Obra tan servicial a Cuba la participación que los españoles han tenido en el desarrollo económico de Tunas y su distrito.

Cooperar cuando el hacerlo no es cosa fácil; probar adhesión en momentos en que no abundan los recursos, entraña virtudes morales que no pueden ser olvidadas.

No se olvidarán, pues la alta ocasión en que los elementos que preside el señor Domínguez las ponen de relieve se presta para que sean grabadas memorablemente.

LOS DIEZ NUEVOS MANDAMIENTOS DE MAHATMA GANDHI AL PUEBLO HINDU

POONA, India, enero 4, AP. —El Mahatma Gandhi, que vuelve a encontrarse en la cárcel por su participación en la nueva campaña de desobediencia civil, publicó una serie de mandamientos al pueblo indostánico inmediatamente después de ser arrestado.

Los diez mandamientos de Gandhi son:

Primero: Retirar toda clase de cooperación con el gobierno.

Segundo: Llevar a cabo las resoluciones de la Comisión del Congreso cualesquiera sean los sufrimientos, pérdidas de vidas y de propiedades que su cumplimiento exija.

Tercero: Eliminar toda huella de violencia de los corazones. Proteger a todos los ingleses, sean hombres, mujeres o niños.

Cuarto: Eliminar todas las drogas, narcóticos y bebidas intoxicantes.

Quinto: Ayunar, orar y meditar.

Sexto: Recordar que el boicot es el arma principal, y que las armas del gobierno son las disposiciones represivas, los arrestos en Galore y la matanza sin freno. Este es el precio que toda nación paga por su libertad. El boicot es el arma que pondrá a Inglaterra a los pies del pueblo de la India. Ningún poder en la tierra puede hacer que un indostánico compre algo que no quiera.

Séptimo: Negarse a tocar nada que sea inglés. Respecto a los demás artículos extranjeros comprarlos solamente en el caso de que sean indispensables. Recordar que todo artículo importado significa ingresos para el gobierno: el dinero que obtiene lo emplea en la compra de municiones para matarnos y privarnos de los seres queridos.

Octavo: Es deber de todos impedir que un centavo vaya a las arcas del Gobierno. Hágase uso lo menos posible del correo, del telégrafo y de los ferrocarriles, porque son los medios de que se vale el gobierno para obtener ingresos.

Noveno: Negarse a comprar valores británicos.

Décimo: Eliminar los trajes extranjeros y usar la tela nacional.

INFORMACION TELEGRAFICA del Interior de la ISLA. En la Página DIECISIETE

Menocal, Mendieta y los Demás Presos Políticos que Guardan Prisión en la Habana y en Isla de Pinos Recobrarán su Libertad Dentro de la Presente Semana

Así se acordó en principio en la entrevista celebrada con el Ejecutivo por Gómez y Torriente

Un distinguido caballero, personalidad sobresaliente, que ha figurado—y figura todavía—entre el «grupo de cubanos de buena voluntad» que buscan una solución patriótica a la crisis política del presente, tuvo la amabilidad de ofrecer a uno de nuestros redactores que fué a entrevistarle, la siguiente noticia:

«—Una vez en libertad todos, absolutamente todos los presos políticos, se llevarán a efecto algunas entrevistas de importancia para la cordialidad, entre los más significados elementos de la oposición y representaciones del Gobierno.

«A la ex-carcelación de los coroneles Méndez Peñate, Manuel Balam, Aurelio Hevia y el joven Menocal, efectuadas ayer como es del dominio público, otras liberaciones se sucederán: las del General Menocal, la del coronel Mendieta y demás presos políticos que guardan prisión.

«No hay que decir que todas estas ex-carcelaciones—paso previo para la conciliación de intereses—se hacen sin condiciones expresas toda vez que ello es lo convenido en prenda de preliminar necesario para el acuerdo final entre el Gobierno y la Oposición.

«Las liberaciones que se verificaron ayer, así como las que se verifiquen más adelante y en un plazo brevísimo, fueron el resultado inmediato de la entrevista celebrada el sábado en la morada del coronel Charles Aguirre en el Vedado durante cinco horas consecutivas.

«Los señores Gómez y Torriente acudieron a la entrevista que ocurrió—ya se ha dicho en el domicilio del coronel Charles Aguirre, en el Vedado—pero advirtiendo de antemano que ninguno de los dos podía acordar punto alguno, ni opinar siquiera, porque carecían de credenciales para ello.

«La entrevista se llevó a feliz termino.

«Allí los señores Gómez y Torriente ratificaron sus manifestaciones a propósito de que no representaban a la oposición, sino a ellos exclusivamente. Pese a lo cual, se planearon proyectos sobre la futura conciliación. Y a la postre el Presidente convino en gestionar se libertase a los presos políticos, comenzando por Hevia y Méndez Peñate y concluyendo por Menocal y Mendieta.

UNA ENTREVISTA CON VICTORIA KENT, DIPUTADA ESPAÑOLA

En la página TRES publicamos la segunda entrevista de nuestro colaborador señor Adelardo Fernández Arias. En esta ocasión habla Victoria Kent, la mujer que, conservando la más exquisita feminidad, triunfó en la abogacía, en la política y alcanzó el cargo de Directora de Prisiones, primero, y de Diputado, después, en la República española.

MATA A SU NOVIA Y TRATA DE SUICIDARSE DESPUES

PLACETAS, enero 4.—DIARIO. Habana.

A las cinco de la mañana de hoy, dos detonaciones de arma de fuego que partían de la habitación número cinco del hotel «Perla de Cuba» de esta ciudad, pusieron una nota de alarma en cuantos se hospedaban en el hotel y en cuantos a aquellas horas cruzaban rumbo a sus labores matutinas.

Al entrar las autoridades en la habitación encontraron en medio de un gran charco de sangre a Valerio Delgado Izquierdo, de la raza blanca, de 25 años, soltero, natural de Placetas, y a su novia la señorita Juana Moreno Rodríguez, de 18 años, quien aquella propia noche había abandonado en compañía de su novio el domicilio paterno.

Según la carta dejada al Juzgado, Valerio, en virtud de padecer incurable enfermedad, y con la complacencia de su novia, la mata a ésta y se suicida después. Juana Moreno falleció a los pocos instantes y Valerio se encuentra en estado gravísimo.

Los más variados comentarios se tejen alrededor de este drama, lamentando todos la muerte de ambos, especialmente de la señorita Moreno, que era generalmente estimada por su carácter y virtudes.

Corresponsal.

MR. HOOVER PIDE NUEVAMENTE AL CONGRESO QUE APRUEBE EL PLAN DE LEYES ECONOMICAS PROPUESTO

La principal de las leyes es organizar una corporación con dos mil millones de pesos

WASHINGTON, enero 4. AP.—El Presidente Hoover envió hoy inesperadamente al Congreso un mensaje repitiendo su solicitud anterior de que se aprueben rápidamente sus proposiciones para el mejoramiento de los negocios.

Inmediatamente los líderes de los dos partidos manifestaron que las diferencias interiores del Congreso no retardarán el estudio y aprobación de las leyes pedidas, cuya consideración se efectúa ya con toda premura.

La subcomisión bancaria del Senado pasó la mayor parte del día trabajando en la principal de las leyes del programa presidencial, o sea la organización de una Corporación Reconstructiva, con dos mil millones de pesos de capital, quinientos en dinero del Gobierno, y los restantes suscritos particularmente. Las deliberaciones duraron seis horas, suspendiéndose la sesión para el martes, sin haberse tomado acuerdo.

He aquí los principales asuntos acerca de los cuales el Presidente Hoover cree que debe actuar el Congreso, sin más demora:

1—Robustecimiento del sistema del Banco Territorial Federal.

2—Creación de la Corporación Reconstructiva Financiera.

3—Creación de un sistema de bancos de descuento de los préstamos.

4—Aumento de las facilidades de descuento de los bancos de reserva federal.

5—Desarrollo de un plan para asegurar la rápida distribución de los depósitos en los bancos clausurados.

6—Revisión de las leyes relativas al transporte, para ayudar a los ferrocarriles.

7—Revisión de las leyes bancarias, para salvaguardar a los depositantes.

8—Economías radicales en los gastos.

9—Aumento adecuado de los impuestos.

10—Restricción de las emisiones de valores federales.

INFORMACION POLITICA. En la Página DOS

Fórmula Speyer Para Reacción de la Economía

En un informe que firman 135 directores de periódicos se predice prosperidad en 1932

James Speyer

NUEVA YORK, enero 4. (AP).—James Speyer, de la casa bancaria de Speyer y Company (la que hizo a Cuba el empréstito de los 35 millones de pesos para el pago del Ejército Libertador), ha declarado hoy que modificar la ley de la prohibición, ayudar a los ferrocarriles y cambiar radicalmente la anticuada ley contra los trusts (ley Sherman), son esenciales para el recuperamiento industrial y financiero de los Estados Unidos.

Además, dice Mr. Speyer, hay que tener en cuenta que económicamente el mundo es una unidad, y que los Estados Unidos no pueden esperar que retorne la prosperidad propia mientras el resto de aquél esté en situación difícil.

Tratando de 1932, Mr. Speyer elogia la Moratoria de deudas de guerra y el informe de la Comisión de Basilea, diciendo que las medidas que recomienda son acertadas.

En otro informe publicado hoy, que firman 135 directores de periódicos, se dice que la perspectiva para 1932 es optimista, se augura el fin de la depreciación de las materias primas y de los artículos manufacturados en algunos campos, y nuevos esfuerzos para equilibrar la producción y la demanda.

Cinco Heridos y un Muerto en un Choque de Autos

El automóvil en que viajaba un doctor con sus familiares fué a estrellarse contra un árbol

En la noche de ayer ocurrió un lamentable accidente en la carretera de Managua, frente a la finca «Carreño», próximo al monumento que se levanta al general Castillo, al precipitarse un automóvil contra un árbol, perdiendo la vida un niño y resultando heridos sus familiares.

Cerca de las nueve de la noche, viajaban en el automóvil 11538, el doctor José P. Cenjudo Deber, natural de Batabanó, de 42 años de edad; su esposa Mercedes Rojas, de 47 años; un hijo de ambos, nombrado José Antonio, de 6 años; las señoritas Elena y Paulina Martínez Gil, de 16 y 20 años y el chauffeur Rodolfo Novoa Rivero, de 21 años, residentes todos en la calle de Independencia, sin número, en Managua.

El automóvil era conducido por su propietario el doctor Cenjudo, pero como los reflectores estaban en mal estado, decidieron hacer luz con una vela. Al llegar el vehículo al lugar indicado, otro automóvil que venía con dirección para la Habana, llevaba encendidos los reflectores de carretera por lo que la alta luz cegó por completo al doctor Cenjudo, quien perdiendo la dirección fué a chocar contra un árbol.

Fué de tal magnitud el accidente, que el automóvil quedó completamente destrozado, siendo lanzados de sus asientos los ocupantes.

Los heridos fueron recogidos y conducidos a la casa de socorro de Managua y después a Mantilla, donde el menor José, llegó cadáver, pues presentaba la fractura de la base del cráneo. Los papás del infortunado niñito, así como el chauffeur y las hermanas Martínez, fueron asistidos de contusiones y desgarraduras diseminadas por todo el cuerpo, de carácter menos grave.

La Policía de Managua, levantó acta, dándole cuenta al Juez de Instrucción correspondiente, entregando el cadáver del menor José, a sus familiares.

Sólo "Mayito" Menocal Habló al Verse Libre

Los demás presos políticos se mostraron herméticos al salir de la Fortaleza de la Cabaña

A las 12 y 15 minutos de la tarde de ayer el repórter—que a propósito se había apostado en el lugar—presenció el desembarco de los seis presos políticos excarcelados de la Fortaleza de la Cabaña, momentos antes, por el Presidente de la República.

Conducidos por distintos botes motores, los presos arribaron al muelle de Caballería. En este sitio les esperaban familiares y amigos.

El primero en llegar fué el coronel Manuel Balan, prisionero de guerra en la batalla de Gibara.

El segundo: Alberto Meneses, hermano del representante del propio apellido que también estuvo preso y fué libertado.

El tercero el coronel Aurello Hevia a quien acompañaba su hijo Carlos.

Luego el coronel Méndez Peñate. Finalmente el joven Mayito Menocal, hijo del ex-presidente de la República General Mario García Menocal, que aun permanece en la Cabaña.

De entre todos los libertados ayer, solo despegó sus labios, al llegar al muelle de Caballería el joven Menocal. Le oímos decir contestando a preguntas de sus amigos que le abrazaban alborozados:

—Aquí me ven ustedes; ya estoy suelto.

Nadie más: ni Méndez Peñate, ni Balan, ni los Hevia, ni Meneses dijeron palabra alguna; mucho menos se prestaron a dejarse entrevistar por los periodistas.

EN LOS PRIMEROS CHOQUES OCURRIDOS EN EL INDOSTAN SON MUERTOS POR LA POLICIA VARIOS DE LOS MANIFESTANTES

El Ejército de Cruzados de Gandhi consistirá principalmente de jóvenes de ambos sexos que trabajarán sin recibir paga alguna; sólo tendrán asegurada la alimentación y los uniformes que adopten

BOMBAY, enero 4 (A. P.)— La lucha entre los millones de nacionalistas de la India y el Gobierno británico ha comenzado con el arresto del Mahatma Gandhi, habiendo ocasionado hoy el primer choque sangriento entre la policía y los manifestantes en Allahabad. Resultaron muertos dos individuos y otro más se encuentra al borde de la muerte. Muchos otros recibieron heridas y treinta ingresaron en la cárcel.

El Gobierno británico está armado para esta contingencia con varias disposiciones de carácter represivo, una de las cuales le faculta para declarar la ilegalidad de la Comisión del Congreso nacionalista.

En Cawnpore, la política cargó contra los manifestantes y en toda la India reina gran excitación y ansiedad, esperándose que han de registrarse muchos choques entre las fuerzas del gobierno y los partidarios de la política de no violencia de Gandhi.

El Mahatma no será juzgado por los tribunales, sino que se ha acordado internarlo. Pasó el primer día de su estancia en la prisión hilando y durmiendo. Numerosos telegramas que han llegado a su poder confortan su ánimo.

Acaso la más seria repercusión de la reanudación del conflicto entre el pequeño jefe nacionalista y el Gobierno ha sido la división del poderoso Congreso musulmán que se celebraba en New Delhi, y que ha dado por resultado la renuncia de Nawab Ismail Khan, presidente, y de Maswood Ahmed, secretario.

Declarando que la situación del país es muy crítica, los muslimes han aprobado una resolución asegurando que «las disposiciones de la provincia de la frontera y los arrestos no pueden tener otro resultado que eliminar la idea de cooperación entre el pueblo muslim y el gobierno».

Se concede gran importancia a esta resolución, porque hasta ahora el Gobierno contaba con el apoyo de la inmensa mayoría de los mahometanos. Los miembros desafectos de la comunidad mahometana se pondrán ahora al lado de Gandhi como represalia contra las disposiciones del gobierno.

Dirigiéndose a un vasto auditorio, en un mitin público celebrado esta noche, V. G. Patel, ex presidente de la Asamblea Legislativa de la India, declaró que el primer ministro MacDonald deliberadamente falseó la verdad cuando dijo a la Cámara de los Comunes que la India no deseaba el gobierno propio.

«La vigorosa persecución al boicot contra los artículos y tirnas Británicas, así como contra la compra de productos americanos y de otros países europeos, es todo lo que necesitamos para obligar a Inglaterra a someterse», dijo. «Hemos colocado los artículos ingleses en la lista negra, no para promover las industrias de la India, sino porque Inglaterra nos tiene aherrojados».

A pesar de esa exhortación los nacionalistas parecen emplear todos los medios a su alcance para combatir al gobierno. Las organizaciones del Congreso en toda la India se han puesto en pie de guerra.

En el distrito de Bombay no menos de 270 «consejos de guerra» se han formado. Aun en el caso de que un consejo de guerra se arreste diariamente, las reservas durarán nueve meses, según declaran los miembros del Congreso.

El ejército de cruzados de Gandhi consistirá principalmente de jóvenes de ambos sexos que trabajarán sin recibir paga alguna y solamente tendrán asegurada la alimentación y los uniformes.

Algunos comentadores de los centros comerciales muestran disposición, no obstante su apoyo al gobierno, a censurar la decisión del virrey que negó a Gandhi la petición de una entrevista.

Se ha sabido que poco después de haber salido de Londres, el Mahatma escribió a Sir Samuel Hoare, secretario de la India, comprometiéndose a cooperar con el gobierno y ofreciendo ciertas condiciones que sometería a las comisiones de la conferencia de la mesa redonda tan pronto llegara a la India.

La Cámara de Comerciantes de la India ha acordado deplorar la actitud del virrey y pedir la libertad de Gandhi.

La intervención de la policía diseminó a los concurrentes a seis reuniones preparadas por el Congreso. Se ha proclamado el toque de queda y se prohibe que los vecinos salgan de sus casas durante la noche. Numerosas fuerzas montadas y a pie patrullan las calles.

En Nuevo Delhi tres manifestantes fueron heridos y tres arrestados cuando la policía cargó contra dos mil personas.

UN CADAVER ES HALLADO ENTRE UNOS AROMALES

La muerte data de unos 40 o 50 días. No ha sido identificado y hoy le practicarán la autopsia

GUANABACOA, enero 4. DIARIO Habana.—En horas de la tarde de hoy, en la finca «La Fuente», situada cerca de la carretera de Guanabacoa, frente a la carretera «Potosí», fué hallado el cadáver de un hombre por el arrendatario de dicha finca Estanislao Herrera, en los momentos en que buscaba unas vacas por dicho lugar.

Avisadas las autoridades, constituyéronse en el lugar del macabro hallazgo, el delegado militar, primer teniente Oscar Pau Alvarez; el jefe interino de la Policía Municipal, teniente Manuel Pérez; el capitán de la Guardia Rural, Pilar Jorge; el sargento de la Policía José Aguirre y el médico municipal, doctor Rodríguez Feo.

El cadáver se encontraba dentro de un espeso aromal, a unos trescientos metros de la casa vivienda. Pertenece a un hombre de la raza blanca, de unos cuarenta y cinco años, alto, delgado, vestía pantalón oscuro de rayas negras, camisa color indefinido, chaleco negro, zapatos negros nuevos, ocupándosele una fosforera, una goma de borrar y un llavero con cuatro llaves. Junto al cadáver fué hallado un pomo con un líquido desconocido, y poco más lejos, una cuchara y un sombrero de paja.

El doctor Rodríguez Morejón, juez de instrucción, con el secretario Marcuello, se personó allí, iniciando las primeras diligencias. El doctor Rodríguez Feo reconoció el cadáver, certificando que la muerte data de unos cuarenta a cincuenta días; se halla en completo estado de descomposición, la cabeza casi en calavera, no pudiendo precisar las causas de la muerte. No ha sido identificado.

El juez ordenó fuera remitido el cadáver al depósito del cementerio, donde se halla expuesto para su identificación. La práctica de la autopsia se llevará a efecto mañana.

CORTES, corresponsal.

INGLATERRA ACEPTA EL RETO DEL MAHATMA Y SE PROPONE ACABAR CON SU INFLUENCIA

Seis jefes nacionalistas más fueron arrestados y ocupado el edificio del Comité respectivo

LONDRES, enero 4.—AP.—El reto lanzado por el Mahatma Gandhi y el Congreso nacionalista de la India a las autoridades británicas ha sido aceptado hoy por el Gobierno inglés.

Se dice que la Gran Bretaña acudirá a todos los medios para combatir la campaña de la desobediencia civil.

La actitud del gobierno inglés es la siguiente: Las masas de aldeanos ignorantes de la India han sido engañadas y se aprobaron, por tanto, todas las medidas legales para acabar con la desafección y la sedición.

Un representante del gobierno manifestó que los agitadores irresponsables de la India están convirtiendo al pueblo en instrumento de sus ambiciones.

La campaña de la desobediencia civil se califica de reto a los fundamentos de la ley y el orden. Agrégase que el propósito de Mr. Gandhi consiste en crear todo género de dificultades al gobierno de la India «basándose en la opinión del Congreso de que al campesino ignorante se le puede enseñar a violar las leyes sin separarse de la idea de la no violencia».

Para justificar las medidas adoptadas contra Mr. Gandhi, las autoridades británicas sostienen que la afirmación del Congreso nacionalista, de que representa al pueblo de la India, fué «enfáticamente repudiada en la conferencia de la mesa redonda por los representantes de grandes secciones de la comunidad indostánica».

«La Comisión del Congreso—agregó—es responsable de sus acciones».

Al mismo tiempo que adopta inmediatas y enérgicas medidas contra los jefes del movimiento nacionalista, el gobierno está resuelto a continuar la política dada a conocer por el primer ministro Mac Donald a la terminación de la conferencia de Londres.

JEFES INDIOS DETENIDOS

PATNA, India, enero 4.—AP.—Después del arresto de Prasad, otros seis jefes del congreso provincial de Bihar fueron detenidos y la policía se apoderó del edificio del Comité del Congreso, arriando la bandera nacionalista e izando a británica.

SE ENTREGARAN LOS REGISTROS EN FEBRERO 10

Se adelantan cinco días de la fecha fijada anteriormente. Se han hecho 100,000 inscripciones

Una vez más, puede DIARIO DE LA MARINA adelantar una noticia que, relacionada con el Censo de Población, tiene verdadera importancia. La Junta Nacional del Censo, como se recordará, acordó contestar al Tribunal Superior Electoral que los libros Registros Permanentes de Electores serían totalmente terminados y entregados a dicho alto Tribunal, el próximo día quince de febrero.

Hoy, sin embargo, podemos afirmar, adelantando de modo exclusivo la noticia, que en vez de ser en esa fecha, el Director General del Censo, Ingeniero Octavio Masses Valera, terminará dichos Registros y los entregará definitivamente, sin obstáculo ninguno, el día diez de febrero, o sea, cinco días antes de la fecha ya anunciada y acordada por el superior organismo del Censo.

A ese efecto, desde mañana mismo comenzará a trabajar, escribiendo en esos Registros, unas treinta parejas de empleados debidamente habilitados, y habiéndose escogido para ello un salón adicional, cuya adaptación se ha iniciado en el día de ayer.

CIEN MIL CINCO INSCRIPCIONES

A esa cifra alcanzan, hasta las doce de la noche de ayer, hora en que finalizaron los trabajos de todo el día y de la noche, la suma total de inscripciones hechas en los Registros Electorales.

442.000 DUPLICADOS VISTOS

Se tienen revisados, hasta anoche, 442.000 duplicados de cédulas, que han pasado inmediatamente al departamento de tarjetas a máquina. Para finalizar esta labor, sólo restan los duplicados correspondientes a la provincia de Oriente y la totalidad del término municipal de la Habana, según nos ha informado el Ingeniero Masses Valera.

AVISO

A los Señores Agentes

Suplicamos a nuestros Agentes en el interior que al enviarnos las ALTAS se sirvan tener la bondad de especificar claramente si se trata de un suscriptor NUEVO o debemos considerarlo como PASE de faja o de paquete, a fin de evitar errores en la tramitación de las órdenes.

Quede, pues, entendido, que toda ALTA que se nos envíe debe venir clasificada así:

NUEVA SUSCRIPCION o
PASE DE PAQUETE
o PASE DE FAJA.

M.E.C.D. 2016

Asaltaron y Rompieron los Documentos en la Oficina de Inscripciones del Partido Liberal en el Pueblo de Ciego de Avila

POLITICA

No hemos de volver hoy al tema de la Cordialidad puesto que—ya lo dijimos ayer—ni el Gobierno ni la oposición han dejado de colaborar para que dicho tema ocupe la atención pública.

Pero fuerza es que hablemos de este tópico nuevamente por la efervescencia de que está dando pruebas en los días pascuales que corren.

Y aquí va una de mayor excepción: la entrevista trascendntal celebrada entre el Presidente de la República y los señores Cosme de la Torriente y Juan Gualberto Gómez, a presencia del doctor Orestes Ferrara, doblemente Embajador: así por su cargo oficial en Washington como por su misión oportuna, mesiánica a lo José Martí, en la ciudad de la Habana.

No podíamos—aunque significase insistir demasiado en el asunto, señores del público—sustraernos a la influencia que están ejerciendo las conferencias cordializadoras, toda vez que de ellas se ha derivado la libertad de presos de la importancia de Méndez Peñate, de Aurelio Hevia y del hijo primogénito del General Menocal como resultado inmediato; sin contar con que otras consecuencias se palparán más tarde: nuevas liberaciones y un convenio para conseguir de los oposicionistas de la Cámara la atenuación del sistema que vienen empleando en combatir las leyes que prohija la Mayoría del Congreso.

Por esto es que—aludimos a la influencia de la hora—tornamos a referirnos, aunque de pasada a la Cordialidad, en cuyo ministerio fracasó el señor Cosme de la Torriente que vino a Cuba al solo objeto de conseguirla y luego de haberse divorciado de sus colegas de New York.

Pero el señor Ferrara tomó el caso a su cargo y por virtud de la reunión de que antes hablamos, ya se está en camino de la Cordialidad en el que para llegar a ella el señor Juan Gualberto Gómez ha logrado la libertad de los coroneles Hevia y Méndez Peñate y la promesa de que serán también ex-carcelados muy pronto el General Menocal y el coronel Mendieta.

Más no por su fracaso se ha querido prescindir de los servicios del señor Torriente, que está colaborando entusiasta y decidido en la Cordialidad.

Y he aquí que el señor Torriente ha sido tomado en cuenta para la obra que ya está en marcha.

TRIBUNAL SUPERIOR ELECTORAL

Numerosos fueron los asuntos que conoció el Tribunal Superior Electoral en su sesión de ayer.

Entre ellos está el caso de Agramonte, de donde el Presidente de la Junta Municipal solicitó la ratificación de la Instrucción General Serie A número 125, al respecto de la reorganización, por no tener la Junta conocimiento oficial alguno e informando que la sesión del Ejecutivo del Partido Conservador del Término de 28 de diciembre pasado, fué presenciada por el Sargento Scull, por orden superior, acordando el repetido organismo municipal en vista del acuerdo sobre la suspensión referida declararse en sesión permanente para resolver de acuerdo con el Tribunal. Se le contestó que en cuanto a la Instrucción General número 125 se publicó en la Gaceta Oficial el día 2 y se comunicó a la Junta Provincial Electoral

CERRADA LA MUNICIPAL DE REGLA

Tuvo conocimiento el Tribunal de que la Junta Municipal de Regla permanece cerrada sin que los electores ni organismos oficiales de los Partidos puedan ejercer sus derechos. Se pidieron informes al Presidente de la Junta.

LA POLICIA EN CIEGO DE AVILA

Pedro Figueredo y otros comunicaron, como vecdores de las Comisiones de afiliados del Partido Liberal de los barrios Sur y Norte de la Ciudad de Ciego de Avila que las Policías Municipal y Provincial actúan sobre los electores; se acordó trasladar la queja a la Provincial para su investigación e informes.

LOS CONSERVADORES DE MEDINA

Las inscripciones conservadoras en Medina van muy adelantadas, llevando la dirección de ellas el doctor Pedro E. Dobal, Presidente del Comité de dicho Partido en ese Barrio y candidato a la reelección, el cual lleva como Delegados a los doctores Manuel Castellanos y Vito Candia.

En el Vedado dirigen las inscripciones conservadoras el ingeniero Max Dobal y el señor Luis Pujadas.

LAS PROBABILIDADES DE P. PEÑALVER

Entre los diversos aspirantes a Delegados a la Asamblea Municipal Conservadora hállase Pedro Peñalver, que cuenta con grandes probabilidades de triunfo. El amigo de Albarrán y de Vito Candia, en la tendencia de los cuales milita, por lo que su elección parece descontada.

LAS INSCRIPCIONES EN GUIRA DE MELENA

GUIRA DE MELENA, enero 4. DIARIO, Habana. Comenzaron ayer las inscripciones para afiliación a los tres partidos políticos. Hay gran actividad entre las huestes liberales, que luchan en dos tendencias: por el actual alcalde Falcón, y partidarios de la candidatura para alcalde en el próximo período, del doctor Bernardo Pérez.

A seiscientas se elevan las inscripciones registradas en el día de hoy.

Corresponsal.

EN CAMAGUEY

CAMAGUEY, enero 4. DIARIO, Habana. Los barrios tercero, cuarto, quinto y sexto, marchan a la cabeza en las inscripciones. Todo marcha bien.

Corresponsal.

Los Obreros de la "H. Electric" Correrán un Referendum Para Ver Si Aceptan las Sesenta Cesantías

En el taller de «El Carmelo» trabajan 4 días a la semana. Cuatro tranviarios detenidos

Es muy probable, teniendo en cuenta las dificultades que por el actual estado de cosas encuentran para efectuar asambleas generales, que la Directiva de la Unión de Obreros de la Havana Electric corra, en breve, un referendum con objeto de conocer la opinión de la totalidad de los afiliades a la misma sobre la rebaja de 60 plazas en los talleres de «El Carmelo», anunciada y que se llevará a cabo, si otra cosa no se dispone por la Dirección de la Havana Electric Railway Company, el próximo día 16 del presente mes de enero.

La Directiva de la Unión de Obreros de la Havana Electric nos ha manifestado que, aunque ellos en principio son contrarios a toda rebaja de personal o de salario, correrán el referendum para conocer la opinión de los miembros de la colectividad. Agregaron, que ellos no hace mucho, cuando la Empresa intentó rebajar numerosas plazas aceptaron un sacrificio total, por lo que actualmente sólo trabajan cuatro días a la semana; pero ahora que se trata, por parde la Havana Electric Railway Co., de hacer lo mismo y no están dispuestos a que se implante esta nueva medida directamente en contra de sus intereses de clase.

CUATRO TRANVIARIOS DETENIDOS

Cuatro afiliados al Sindicato de Motoristas y Conductores fueron detenidos y remitidos al Castillo del Príncipe en la tarde de ayer. En la mañana de hoy el señor Manuel González, secretario general de la colectividad visitará al comendante Carrerá, Jefe de la Policía Nacional, con objeto de que sean puestos en libertad los compañeros detenidos. Se espera que así será dispuesto después de las gestiones que se realizarán en la mañana de hoy.

Se nombran los detenidos: Eloy García Barrios, conductor y vecino de Línea 156; Jesús Souto Romero, conductor y vecino de 11 y 12, Almendares; Antonio Rodríguez Núñez, conductor, de Lanuza y Primera y Luis Domínguez Veiga, motorista y vecino de 9 entre 16 y 18.

HERIDO EN UNA RIÑA POR UNO A QUIEN NO CONOCE

Un muchacho que iba montado en la defensa de un tranvía fué comprimido contra un camión

Leopoldo García Rodríguez, de la Habana, de 36 años, vecino de Santa Ana 65, fué asistido en el Hospital Municipal de una herida punzante en la región supra clavicular derecha siendo su estado de gravedad. Manifestó el paciente que al intervenir en una riña, sostenida por dos individuos en el Mercado Unico, fué herido por uno de ellos, sin que sepa ni sus generales ni domicilio. El vigilante 130, J. Irimia, arrestó a Regino Hernández Hernández, de 54 años, y vecino de Cádiz 14, ocupándole un cuchillo, con el que se supone hirieron a García. Manifestó el detenido que él también intervino en la riña, sin que supiera quién lo agredió. Fué puesto en libertad.

MENOR LESIONADO

Carlos Menéndez Blanco, de 13 años, vecino de Zulueta 73, sufrió lesiones da carácter grave en la pierna izquierda, al ser comprimido por el camión 59639, que conducía Ramón Martínez García, de Real 105, contra un tranvía, en que iba montdo, por San Lázaro y Crespo.

PROCESADOS

El juez de instrucción de la Sección Cuarta, procesó con exclusión de fianza a Pablo Alvarez González, por homicidio, disparo y lesiones.

También procesó a Pedro López Nogueira, en causa por lesiones graves con fianza de mil pesos.

Sentida muerte

Hondo pesar ha causado en el Término de Marianao, el inesperado fallecimiento del señor Antonio González Romance, alto empleado de los Ferrocarriles Unidos.

La casa mortuoria, Santa Lucía número 10, se ve colmada de familiares y amigos, quienes testimonian a los deudos del desaparecido su hondo pesar.

Hoy será el sepelio de González Romance.

GUANTANAMO HA QUEDADO COMPRENDIDO EN LA RUTA AEREA NACIONAL Y SE HA INAUGURADO SU MODERNO AEROPUERTO CON EL NOMBRE DE "TTE. MORLOTE"

Con la llegada de un poderoso trimotor de la Curtiss quedó abierto el nuevo servicio, que permite al pasajero trasladarse en quince minutos desde Santiago de Cuba a la ciudad del Guaso, cuando antes tardaba cuatro horas y media. Se celebró un festival aéreo ayer tarde

Rotarios y técnicos que han intervenido de manera directa en la construcción del aeropuerto de Guantánamo, fotografiados a la llegada del primer avión que inauguró el campo «Teniente Morlote» el pasado domingo.

GUANTANAMO, enero 3. (Matías Vega. Por correo.)—Con la llegada de un poderoso trimotor de la Compañía Cubana de Aviación Curtiss, ha quedado esta ciudad comprendida en la gran red que une por el aire las principales poblaciones de Cuba.

Gracias a los esfuerzos del Club Rotario de Guantánamo, quien se ha visto secundado por la decidida cooperación de los más significados elementos de esta sociedad y por la tesonera labor del supervisor militar teniente Juan G. Bolívar, lo que parecía un sueño irrealizable ha sido convertido en hermosa verdad.

Hasta el presente Guantánamo ha estado unido a las rutas centrales únicamente por un ferrocarril de gran lentitud, debido a lo extenso de la ruta a recorrer y a las innumerables paradas a que se ve forzado, por eso es que el establecimiento del servicio aéreo con Guantánamo es algo de gran trascendencia para el adelanto de las comunicaciones en Cuba.

El primer paso realizado con éxito por los rotarios y el teniente Bolívar fué el de convertir a fuerza de esfuerzos, una hermosa sabana confluente en un magnífico campo de aterrizaje, al cual se ha denominado «Aeródromo Teniente Morlote» en memoria del bizarro aviador cubano que pereciera trágicamente ha poco y nativo de la ciudad del Guaso, en la que era queridísimo.

El campo referido está situado a dos kilómetros de la ciudad y queda unido a la misma por medio de una magnífica carretera reconstruida por el Comité, con la cooperación del alcalde doctor Bustillo.

Aunque la inauguración del aeródromo tuvo lugar en la mañana de hoy con la llegada del primer avión; la línea no será inaugurada hasta el próximo día diez, en que será igualmente iniciado el servicio de correos de la República. Consistió el acto de hoy en un lucido festival aéreo al que ha concurrido lo más selecto de Guantánamo, participando de los vuelos de cortesía que la Curtiss ha ofrecido.

Procedentes de Santiago de Cuba venían ,en el avión que piloteaba mister R. H. Mac Glongli, los rotarios doctor Pablo Morlote y señora, doctor Demófilo Fernández Junio, doctor Vicente Bustillo, Octavio Martín y Raoul Rodríguez, Joaquín Cox, agente en Santiago; y mister George Pumill, jefe de operaciones de la línea de Baracoa, quienes fueron recibidos por el teniente Bolívar, doctor Conrado Planas, doctor Miguel A. Gutiérrez, señor Manuel Vázquez Vila, agente en esta ciudad de la Curtiss; Joaquín Guerrero, supervisor de la propia Compañía a cargo de quien han estado los trabajos de preparación del campo; Angel Luis Lorié, teniente Vicente Lastra, Manolo Castellanos y señora, Pepito Alvarez, corresponsal del DIARIO: Juan de Dios Duany, por «Diario de Cuba», y otras distinguidas personalidades de Guantánamo.

Según se nos ha informado, Guantánamo será incluído en el itinerario de la línea de Baracoa, pudiéndose por tanto librar la distancia con Santiago de Cuba en quince minutos, contra cuatro horas y media que había que emplear, dados los limitados medios de comunicaciones disponibles hasta el presente.

Es, pues, un notable paso de adelanto, el llevado a efecto con el establecimiento de esta ruta aérea que une a esta importante ciudad oriental con el gran sistema aéreo nacional e internacional de la Curtiss.

Seis de los Asaltantes han Sido Denunciados y son Perseguidos por Miembros de la Guardia Rural

En distintos lugares de dicho pueblo aparecieron pedazos de los documentos que sustrajeron

CIEGO DE AVILA, enero 4. (Por telégrafo.)

Grave incidente prodújose por un grupo de individuos pertenecientes a la tendencia política denominada renacentismo esta tarde en el poblado de Majagua, de este término municipal Hallándose funcionando la comisión de inscripción de afiliados del Partido Liberal correspondiente a dicho barrio fué asaltado el local, en el que hizo irrupción violenta un grupo numeroso de individuos que se apoderaron del registro de afiliados y de cuantos documentos se hallaban sobre la mesa de la comisión, agrediendo a la vez e insultando a los miembros de ésta y huyendo después con la documentación, la que rompieron en pedazos, apareciendo parte de éstos en distintos lugares del poblado. Del grupo asaltante han sido denunciados Victorino Campos, Vicente Carballo, Manuel Suárez Lineras, Emilio García, s. o. a.; Aurelio Caraballo y Amelio Gómez, tras de los cuales ha salido la fuerza pública. El suceso ha causado sensación y es objeto de las censuras. La comisión de inscripciones asaltada empezó a funcionar ayer con toda normalidad, ofreciendo toda clase de facilidades a los electores que acudieron a inscribirse sin distinción de tendencias partidaristas. Se ha dado cuenta del suceso al secretario de Gobernación a la Junta Municipal Electoral y al Jefe Militar del término.

Corresponsal

CHOQUE ENTRE UN OMNIBUS Y UN AUTOMOVIL

En una tienda de ropa robaron piezas de tela. Ha fallecido una joven que se quemó. Un detenido

En la esquina de Ayesterán y Desagüe, chocaron el ómnibus número 74, de la empresa «Cuba», que conducía Lorenzo José Barreras Baral, vecino de Zaragoza 9 y el auto 20915, manejado por José Sánchez Alfonso, vecino de Ayesterán 16.

A consecuencia del accidente, resultaron lesionados grave y menos grave y leve, José Antonio Franch, Alfaro Regueira, de 34 años, vecino de Carlos III número 223 y su amigo Bonifacio Díaz Menéndez, de 8 número 120, que viajaban en el auto y José Sánchez Alfonso, Lorenzo José Barreras y Enrique García Arias.

Según aparece de lo actuado, el ómnibus dió un corte, yéndose contra el auto, estimándose el hecho casual, por lo que ambos choferes quedaron en libertad.

HURTO

Florentino García Martínez, gerente de la tienda de ropas «La Epoca», de Netpuno 69, dió cuenta que, de una mesa, dos individuos le habían sustraído varias piezas de ropas valoradas en 200 pesos.

DETENIDOS

El vigilante 1973 arrestó a Ramón Frontela Frontela, vecino de la Loma del Burro, en el Luyanó y a Enrique Suárez Moreno, de Juan Alonso 12, en los momentos que forzaban la puerta de la casa Compromiso 12, domicilio de Gonzalo Amador de los Ríos. Los detenidos ingresaron en el vivac.

FALLECIMIENTO

En el Hospital «Calixto García» falleció Angela Lamas Martín, de 18 años y vecina de Figueras 94, a consecuencia de las quemaduras graves que sufrió al explotar un reverbero en su domicilio. El cadáver fué entregado a sus familiares.

INFRACCIONES ELECTORALES EN LA HABANA

Un ciudadano con cédula que no era suya. Otro fué arrojado del local donde iba a inscribirse

Ante el juez de guardia doctor Macías Rodríguez, se personaron anoche Antonio Fortunato Suárez Simón, elector del barrio de San Nicolás y vecino de Rayo número 112, dando cuenta que al personarse en el local de inscripciones al Partido Liberal de dicho barrio que está situado en San Nicolás 202, pudo comprobar las diversas anormalidades que cometía la mesa de inscripciones, en la que figuraban Arturo Oñate, Pedro Valdés Córdova y José María Arrieta.

LO ARROJARON DEL LOCAL

Antonio Betínez y Raúl Guillot, aspirantes a la presidencia del Partido Liberal del Barrio del Cerro y Las Cañas, remitieron una denuncia al Juzgado de Guardia, donde dan cuenta que tanto ellos como los delegados y veedores que se encontraban en el local de inscripciones para electores, fueron arrojados de allí por lo que estiman que el presidente de la Mesa, Víctor Romero, ha cometido un delito de coacción.

POSEIA UNA CEDULA

El vigilante 156 arrestó en la casa 27 de Noviembre número 24, donde se afilian los miembros del Partido Liberal del barrio de San Lázaro, a José Miguel Gómez Barberas, de 27 años, vecino de San Francisco 18, por acusarlo Aurelio Prado Collazo, de Hornos 26, de poseer una cédula expedida a nombre de José Gómez Lorenzo, de 47 años y vecino de San Lázaro 319.

El detenido manifestó que tenía dicha cédula, debido a que la dejó olvidada sobre la mesa de inscripciones el elector Gómez, al que trataba de devolvérsela.

José Miguel Gómez, fué puesto en libertad.

LA GUERRA CHINO-JAPONESA ACABARA CON LAS POSIBILIDADES DE LLEVAR A CABO UNA REDUCCION DE ARMAMENTOS

La prensa semioficial de Polonia declara que si el Japón consigue la total ocupación de Manchuria, nada impedirá a Alemania para apoderarse de Polonia por el mismo sistema

WASHINGTON, enero 4 (Aero-News). Se cree que el fracaso de los grandes poderes para tratar de impedir la conquista de Manchuria por el Japón, acaba con la posibilidad de nuevas conferencias para tratar sobre el desarme y que lo ocurrió va poniendo a Europa más cerca a las posibilidades de otra guerra.

La prensa semi oficial de Polonia declara que si el Japón consigue la total ocupación de Manchuria no hay nada que puede impedir la ocupación de Polonia por Alemania empleando los mismos métodos y nasta la misma prensa asegura que el programa del gobierno de Hitler en Alemania para la próxima primavera tiene justamente ese significado.

El boletín hace presente que Her Hitler ha dicho, que él revisará las fronteras alemanas empleando solamente métodos pácificos; pero pue de resultar que una parte no oficial del ejército Hitlerista pueda no actuar de la misma manera y decidirse a ocupar la pequeña zona que ahora le da acceso al mar a Polonia, y se pregunta: y para entonces?

Habrá gentes tan sencillas que crean que Warsaw le pida a Hitler que retroceda o que Polonia retire sus ejércitos a una distancia segura y observe a los prusianos invadir el suelo polaco?

La respuesta a éstas preguntas queda a la imaginación a pesar de que esta no necesita mucha ayuda. La natural inferencia es que diferenciándose Polonia de China intenta defender de manera más vigorosa sus fronteras.

Los grandes poderes de la Liga de las Naciones, el Pacto Kellogg y el Tratado de los Nueve Poderes no han tenido objeto alguno en la cuestión japonesa sobre Manchuria; por lo tanto, no hay razón para esperar dificultades algunas de ese origen en caso de que Alemania invada Polonia.

«El «Boletín dice que la Prusia Oriental es un campo armado bajo la dirección de los aliados alemanes que les fué permtidio fortificarse en Koemgsber bajo el pretexto de que estaban amenazados; de acuerdo con esto, dice «El Boletín» prácticamente las dos terceras partes de la Prusia Oriental están cubiertas hoy por establecimientos militares que se consideran como dependencias de las fortificaciones de Koeningsberg.

AGREDIDO POR DESCONOCIDOS, EN MARIANAO

La víctima afirma que fueron tres los agresores; mientras le sujetaban dos, el otro le hería

Anoche, transitando por la calle de Villalón, en el Reparto Pogolotti, en Marianao, Aurelio Torres Vázquez, residente en la calle Central de esa barriada, fué acometido por varios sujetos, tres, según él, dos de los cuales lo sujetaron mientras uno lo acometía con una navaja al pasar él cerca de unos árboles de donde salieron sus agresores.

El doctor Facenda, médico del Centro de Socorro, lo asistió de una herida incisa en el brazo derecho certificando de grave su estado.

Dijo también Torres que estima que el origen de la agresión se debe a rivalidades políticas.

SON DESTRUIDAS 2 CASETAS MAS DE INDIGENTES

El Director del Censo repartió dinero entre los menesterosos que fueron echados de su tienda

Ayer tarde, por disposición de la Secretaría de Gobernación, fueron destruídas dos casetas de madera que se levantaban cerca del litoral, al fondo del edificio de la Maestranza donde están instaladas las Oficinas del Censo, siendo recluídos sus moradores indigentes en el campamento de La Purísima.

El Director del Censo Sr. Masses Valera, en un noble rasgo, que fué favorablemente comentado, donó dinero a dichos menesterosos, que habían establecido allí un huerto por cierto muy bien atendido y tenían establecido, además, un negocio de compra y venta de botellas vacías.

LA GUARDIA CIVIL ESPAÑOLA PIDE MAYORES FACILIDADES CON EL FIN DE DEFENDERSE

En el que fué Palacio Real ofreció el Presidente de la República, anoche, un banquete a los Jefes de las Misiones Diplomáticas Acreditadas, celebrándose luego un concierto

MADRID, enero 4. (AP.)—Se ha sabido en círculos oficiales que el Gabinete discutió una petición elevada por escrito por la Guardia Civil, en la que ésta demanda mayores facilidades para repeler cualquier agresión. Se cree que los ministros seguirán tratando de esa solicitud en su reunión del martes.

Los señores de los Ríos y Marcelino Domingo manifestaron que el programa presupuestal comprende muchas reducciones que serán sometidas a la consideración del Congreso el martes y que el gabinete pedirá que se demore la reforma agraria, para estudiarla con más detenimiento.

El presidente del Consejo señor Azaña, convino en contestar personalmente cualquier interpelación que se haga por los sucesos de Castilblanco, Badajoz.

BANQUETE DE GALA EN EL EX-PALACIO REAL

MADRID, enero 4. (AP.)—Los jefes de las misiones diplomáticas acreditadas asistieron esta noche a la comida que les ofreció en el que fué palacio real el presidente de la República, señor Alcalá Zamora. En el comedor la mesa lucía rica vajilla de plata.

Alcalá Zamora, Azaña y los altos funcionarios del ejecutivo recibieron a los invitados en la puerta principal, mientras el escuadrón de la guardia presidencial rendía honores en la Plaza de Oriente. Después del banquete hubo concierto.

LAS IZQUIERDAS CORDOBESAS CONTRA EL GOBERNADOR

CORDOBA, enero 4. (AP.)— Los socialistas, comunistas y sindicalistas de la población de Villanueva, se han unido para pedir el cumplimiento de todas las aspiraciones proletarias, así como la dimisión del gobernador Eduardo Valera. Mientras, éste iniciaba una suscripción pública en beneficio de los familiares de los guardias civiles asesinados en Castilblanco (Badajoz.)

CABALLLERIA ARGENTINA ESTA PERSIGUIENDO A LOS REBELDES DE LA PAZ

BUENOS AIRES, enero 4.—AP.—Cuatro policías que perecieron en los tiroteos con los rebeldes de La Paz, el domingo, fueron enterrados hoy en la misma población, mientras una brigada completa de caballería daba caza a los fugitivos, muchos de los cuales se dirigen a través de los bosques, hacia el Norte, para ganar la frontera brasileña.

Las casas de varios irigoyenistas en Rosario fueron registradas hoy por las autoridades, haciéndose veinte arrestos de presuntos complicados en los sucesos de Entrerios.

El gobernador de esa provincia, Sr. Etchever, atribuye lo ocurrido a un grupo de irigoyenistas exilados en Salto, Uruguay, a corta distancia de la frontera argentina.

LOS 485 OBREROS CESANTES DE LA EMPRESA "CUBA" CONTINUAN SUS GESTIONES, APOYADOS POR DIVERSAS ENTIDADES, PARA LOGRAR QUE SEAN REPUESTOS TODOS

Grupo numeroso de conductores declarados excedentes recientemente por la Dirección de la Empresa de Omnibus «Cuba» que visitaron anoche nuestra Redacción con objeto de hacer constar su protesta contra tal medida, que,—según ellos,—los sume en una dificilísima situación y lleva el hambre a más de cuatrocientos hogares.

La actividad que vienen desplegando tanto los 485 conductores declarados excedentes por la Empresa de Omnibus «Cuba» como las organizaciones obreras que apoyan las gestiones que realizan con objeto de lograr ser repuestos, han aumentado, considerablemente, durante el día de ayer. Se han efectuado con dicha finalidad reuniones, entrevistas, las comisiones nombradas del seno de los cesantes han visitado nuevas colectividades proletarias en solicitud de apoyo, se han efectuado colectas y, en fin, se ha rendido una labor mucho más efectiva que en dias anteriores. Así nos lo informa la nutrida Comisión que aparece en la fotografía que ilustra esta información y que anoche visitó nuestra redacción con objeto de hacer constar su más enérgica protesta y su decisión de luchar contra las excedencias decretadas por la Empresa que,-según nuestros informantes,-significa mayor miseria y hambre para ellos, sus familiares y el proletariado cubano en general.

LAS COLECTIVIDADES QUE APOYAN LA PROTESTA

Hasta ahora los conductores cesanteados por la Empresa «Cuba» han recibido el apoyo solidario, moral y material, de las siguientes entidades proletarias de la Habana: Confederación Nacional Obrera de Cuba, Federación Nacional de Torcedores, Federación Obrera de la Habana, Sindicato de Motoristas y Conductores de la Habana, Unión de Obreros de la Havana Electric, Unión de Dependientes del Ramo del Tabaco, Siciedad de torcedores de la Habana, Gremio de Detallistas de la Habana y otras muchas especialmente del transporte. Se esperan otras adhesiones de sindicatos y gremios que no se han reunido aún, motivo por el cual no han comunicado su solidaridad.

UN MANIFIESTO

Desde ayer comenzó a circular profusamente un manifiesto editado por el Comité que defiende los intereses de los excedentes. En él se dice, entre otras cosas, que la Directiva de la Cooperativa de Empleados de la Empresa de Omnibus «Cuba», falta de escrúpulos y falseando la verdad, ha lanzado un manifiesto, tratando de desviar la opinión pública, apelando a todas las argucias, para patentizar lo hecho con los compañeros conductores de la citada Empresa». Y luego agregan: «bien se conoce que los dirigentes de la Cooperativa.-organización obrera a la que pertenecían los cesanteados y que es partidaria de la medida implantada, que lanzaron el manifiesto a que nos referimos no se hallan comprendidos entre los que dejaron cesantes» y, después, «no podemos permanecer indiferentes y levantamos nuestra voz de protesta, contra la Dirección de la Empresa y, sobre todo, contra los Directores de la Cooperativa, a quienes creíamos compañeros y resultaron ser nuestros peores enemigos».

El documento a que nos referimos termina llamando a los choferes a que se unan a la protesta contra la medida implantada por la Empresa y aceptada por los dirigentes de la Cooperativa.

UN NUEVO SINDICATO

Los comisionados que visitaron nuestra redacción también nos manifestaron que era muy probable que se creara un nuevo Sindicato entre los obreros y empleados de ómnibus, ya que la Cooperativa, a la que pertenecían, no era una verdadera organización.

BARCOS QUE SE ESPERAN

ENERO 5

Oriente, de N. York; Cuba, de Cayo Hueso.

ENERO 6

Iroquois, de Miami; Governor Cobb, de Cayo Hueso; Toloa, de Puerto Limón, Ulúa, de Nueva York.

ENERO 7

Munargo, de Miami; Santa Clara, de Valparaíso; Cuba, de Cayo Hueso; Orizaba, de Veracruz; San Bruno, de Boston.

ENERO 8

Florida, de Tampa y Cayo Hueso; Iroquois, de Miami; Abangárez, de N. Orleans; Turrialba, de P. Cortés.

ENERO 9

Cristóbal Colón, de Veracruz; Morro Castle, de Nueva York; Cuba, de Cayo Hueso

ENERO 10

Governor Cobb, de C. Hueso; Iroquois, de Miami; Lapland, de New York (excursionista).

UNA DE LAS HIJAS DEL CAMPESINO ALVAREZ OYO LOS GRITOS DE ESTE CUANDO LE DABAN DE MACHETAZOS

La esposa cómplice del asesino y éste fueron conducidos ante el Juez de Instrucción de Sagua

RANCHO VELOZ, enero 4.—DIARIO, Habana (por telégrafo).

Acevedo, el asesino del español Alvarez, y Felical, la mujer adúltera y cómplice del horripilante hecho, se están haciendo mutuas acusaciones. El criminal lloró durante breves momentos mostrándose muy tembloroso. Felicia dió muestras de haberse pasado la noche llorando intensamente.

juez Casañas, le regalaron algunas lificable delito de su madre, varias damas caritativas, por gestiones del juez Casañas, le regalaron varias prendas de vestir.

Los autores de la muerte de Alvarez serán conducidos hoy ante el juez de Instrucción de Sagua la Grande.

La mayor de las hijas de Felicia declaró que vió en la tarde del crimen cómo Acevedo afilaba su machete. Luego, más tarde, cuando su padre salió a buscar viandas para la comida, ella observó que también el moreno iba por dentro de la manigua en la misma dirección de aquél. Asegura que, a los pocos momentos, oyó gritar: «¡Ay, no me mates!» Y que avisó a su madre, quien le dijo que quizá el grito partiera de la casa de un vecino en que había un niño enfermo, pudiendo muy bien ser que se hubiera muerto.

Se ha comprobado que no es posible oír los gritos de los vecinos, toda vez que la casa en que vivían Alvarez y Felicia está cerca de media legua de la casa más cercana.

Sarabia.

CORRESPONSAL.

PARA APAGAR UN CAJON DE BASURA SOLICITARON AYUDA DEL CUERPO DE BOMBEROS

En el tercer piso de la casa Carmen entre Monte y Tenerife, ocurrió un principio de incendio, al quemarse la basura que había en un cajón. Los moradores, de dicha casa, alarmados solicitaron de la policía el material de bomberos, acudiendo éste, sin que tuviera necesidad de funcionar.

Los vecinos de las dos plantas restantes, temerosos de que la candela tomara proporciones, las abandonaron, hasta que se pudo comprobar que el fuego carecía de importancia.

La policía de la Sexta Estación, levantó acta, dándole cuenta al Juez de Guardia.

UN EX MINISTRO Y UN INGENIERO MEXICANOS FUERON ASESINADOS

CIUDAD MEXICO, enero 4 (A. P.)—El periódico «Universal Gráfico» publica hoy la noticia de que el ex ministro de Relaciones Exteriores señor Acuña, y un ingeniero nombrado Joaquín Torres, fueron asesinados por varios desconocidos en Acambaro, Michoacán, el domingo por la noche.

ANUNCIESE EN EL Diario de la Marina

M.E.C.D. 2016

Al Terminar el Primer Semestre del Año Económico Actual, el Déficit en los EE. UU. era de 1,385,500,000 Pesos

LA HABANA, ENCRUCIJADA Y CARDENAS OBTUVIERON PREMIOS DE MATERNIDAD

Los premios de Homicultura correspondieron a la Habana, Regla y Marianao. 31 niños, primeros premios de concursos locales, se presentaron ayer para optar por los premios nacionales

Jurado que otorgó los premios nacionales de Maternidad, presidido por el doctor Victoriano Rodríguez Barahona, Secretario de Sanidad y Beneficencia.

Los niños favorecidos por el Jurado: PRIMER PREMIO, Andrés Sarmiento Barrabi. SEGUNDO PREMIO, Hermes Humberto Milián López. TERCER PREMIO, Jorge Isidoro Bueno y Venero.

Treinta y un niños primeros premios en los Concursos locales de Maternidad de otros tantos términos municipales de la República se presentaron en la mañana de ayer a optar por los premios nacionales. Cinco niños se presentaron para el Concurso Nacional de Homicultura.

Presidió el jurado técnico el señor Secretario de Sanidad y Beneficencia, doctor Victoriano Rodríguez Barahona, integrándolo también los doctores José A. López del Valle, presidente del Jurado Nacional, Fernando J. del Pino, Clemente Inclán, Francisco Pérez López Silvero, Francisco Loredo, Humberto Faz Tavío, Julio César Portela, Antonio F. Barrera, Alcibíades de la Peña, Cándido Hoyos, Roberto Valdés Díaz, Pedro Camaraza, la señora Antonia Prieto de Calvo y los repórters sanitarios Serafín García Galbraith, Julio César González Rebull, Angel Gutiérrez, Federico Rosainz, Rafael de Armas y Rogelio Franchi de Alfaro.

PRIMERA SELECCION

En la primera selección para otorgar los tres primeros premios nacionales de Maternidad tomaron participación los niños triunfadores en los concursos de Pinar del Río, Los Palacios, Guanajay, Bejucal, Bauta, Madruga, Regla, Marianao, Aguacate, La Salud, Habana, Cárdenas, San José de los Ramos, Carlos Rojas, Guacamaro, Perico, Sagua la Grande, Remedios, Santa Clara, Encrucijada, Caibarién, Sancti Spíritus, Cabalguán, Placetas, Cienfuegos, Camagüey, Caney, Ciego de Avila, Morón, Victoria de las Tunas y Güira de Melena.

Al comenzar la primera selección el Jurado comprobó que no habían concurrido numerosos niños cuyos padres anunciaron optarían por los premios nacionales. Retrasos en los viajes o mala interpretación de los jefes locales de Sanidad que debían embarcarlos a tiempo, hicieron que no estuvieran presentes cuando la selección nacional. No obstante, el Jurado Técnico acordó otorgar estímulos a los niños que llegasen a la Habana después de celebrada la justa científica.

SEGUNDA Y TERCERA SELECCION

En la segunda selección sólo tomaron participación los triunfadores en los concursos locales de Pinar del Río, Bauta, Regla, Marianao, Habana, Cárdenas, Remedios, Encrucijada, Caibarién, Cienfuegos, Placetas y Caney.

Y tocó a su final la tercera y última selección de los aspirantes a los premios nacionales de los concursos de 1931-1932.

Cuatro candidatos fueron seleccionados. Los premios locales de Cienfuegos, Cárdenas, Encrucijada y la Habana.

Fueron examinados convenientemente todos los niños. El primer premio nacional le fué otorgado al candidato de la Habana; el segundo al de Encrucijada; el tercero y último, al de Cárdenas. Al resto de los niños concursantes se les concedió estímulos.

PRIMER PREMIO NACIONAL

Andrés Sarmiento Barrabi (primer premio de la Habana), seis meses de nacido, con un peso de 23 libras, hijo de Remedios Barrabi y Benigno Sarmiento, vecinos de Oquendo número 73. El señor Sarmiento hasta hace poco fué jefe de una máquina de elaborar cigarros, pero al declararse en huelga sus compañeros los secundó, encontrándose en la actualidad sin trabajo. Ambos esposos, al ser notificados de que su hijo había obtenido también el Premio Nacional de Maternidad, recibieron una grata sorpresa, principalmente el señor Sarmiento, que se había opuesto al principio a que su esposa inscribiera al niño en las referidas justas por estimar que «no iba a obtener premio».

SEGUNDO PREMIO

Hermes Remberto Milián y López, de ocho meses de nacido, con un peso de 21 libras (primer premio de Encrucijada), hijo de Hermes y Agracia, vecinos de la calle Carlos Loveira sin número, en Encrucijada.

El señor Milián es de oficio sastre particular.

TERCER PREMIO

Jorge Isidoro Bueno y Venero (primer premio de Cárdenas), de 11 meses de nacido, con un peso de 23 libras, hijo de Jacinto Bueno y Florida Venero, vecinos de Salud 95, Este, ciudad de Cárdenas.

El señor Bueno es de oficio carpintero.

NUEVE ESTIMULOS

El Jurado después de dar a conocer los nombres de los niños triunfadores anunció los de aquellos que habían obtenido estímulos por acuerdo unánime:

Pinar del Río: Onelia Puentes Rodríguez, de 11 meses de edad, con 22¾ libras, hija de Elvira y José, vecinos de Hospital sin número.

Bauta: Juan Antonio Correa Delgado, de seis meses, con 17¼ libras de peso, hijo de Miguel y Juana María, vecinos de la finca «Mascatá».

Regla: Leovigildo González Núñez, de 6 y medio meses, con 20 libras de peso.

Marianao: Jesús Fumero, de 11 meses, con 23 libras de peso; hijo de Julián y Argentina Marta, vecinos de Real 132.

Remedios: Filiberto Sotolongo Gómez, 9 meses, 26 y media libras, hijo de Félix y María Manuela, vecinos de la calle María Espinosa 34.

Caibarién: José Luis Aranda García, 8 meses, hijo de Ricardo y Luisa, vecinos de Narciso López 45.

Cienfuegos: Mercedes Barreiro Fagundo, de 9 meses, de 19 y cuarto libras de peso, hijo de Fidel y Clementina, vecinos de Mar 51.

Placetas: Manuel González Roque, de 12 meses, con 24 libras de peso, hijo de Manuel y Esperanza, vecinos del central «Zaza».

Y Caney: Arturo Ruano, 11 meses, 22 libras, hijo de Juana Ruano.

HOMICULTURA NACIONAL

Los términos municipales de Regla, Cárdenas, Guanabacoa y Marianao y el Distrito Central representados por hermosos niños triunfadores en los concursos locales, discutieron los tres primeros premios nacionales de Homicultura.

PRIMER PREMIO

Hecha la selección por el Jurado Técnico se otorgaron los referidos premios, cayendo el primero en el niño Fernando Fornos Blanco (primer premio local de la Habana); seis años y once meses de edad, con 55 libras de peso, hijo de Fernando Fornos y Mercedes Blanco, vecinos de Blanquizal número 26, en Luyanó. El señor Fornos es mecánico del taller establecido en Luyanó 215.

SEGUNDO PREMIO

El triunfador en el concurso local de Regla obtuvo el segundo premio nacional. Se nombra Francisco Alou y Gómez, de seis años de edad, con 60 libras de peso; hijo de Francisco y Mercedes, vecinos de Gasómetro y Libertad. El señor Alou es policía de la compañía de vapores «Flota Blanca».

TERCER PREMIO

La hermosa niña Lila Alvarez Muñoz, primer premio local de Marianao, obtuvo el tercero nacional de Homicultura. Tiene 5 años de edad y pesa 48 libras, hija de Generoso Alvarez y Estela Muñoz, vecinos de Maceo 290. El señor Alvarez es chauffeur de la «Panamerican Express».

UN ESTIMULO

Acto seguido el Jurado concedió un Estímulo Nacional de Homicultura a la niña Yolanda García García (primer premio local de Cárdenas), de 5 años de edad, con 52 libras de peso, hija de Enrique y María Dolores, vecinos de Concha número 336, en Cárdenas.

HABLA EL DOCTOR INCLAN

Terminados los distintos actos de selección y otorgamiento de premios a los niños que se presentaron para optar por los premios nacionales de Maternidad y Homicultura, el presidente del Jurado, doctor Clemente Inclán, declaró que «era necesario» pedir a los jefes locales de Sanidad de la República que en todos los casos en que envíen niños a competir por los premios nacionales, deben remitir también el certificado de nacimiento del concursante, bien del Juzgado o del Registro Civil; lo conveniente que es a los niños que se inscriban en los concursos hacerles la prueba de Von Pikerd, o sea de la Tuberculoina; la prueba de la coagulabilidad; contco globular, y que cuiden particularmente que los niños hayan sido vacunados en los precisos momentos de estar celebrándose el concurso.

HABLA LOPEZ DEL VALLE

El doctor López del Valle, como presidente del Jurado Nacional, declaró ayer a los periodistas que era su propósito sugerir a los demás comisionados que los niños concursantes de la Habana opten por premios especiales y no por los premios nacionales, ya que las condiciones de que disfrutan estos niños cuando van a las justas, llevan ventaja sobre las de las demás poblaciones.

EN EL NACIONAL Y EN EL STADIUM

A las diez de la mañana de hoy quedará inaugurada la Exposición del Niño en el vestíbulo del Teatro Nacional, integrada por los niños triunfadores en los distintos concursos de Maternidad y Homicultura celebrados este año.

Mañana por la mañana, a las diez, tendrá efecto en el propio Teatro Nacional la gran fiesta a la Maternidad, donde hará uso de la palabra el doctor José Rodríguez Dod.

Por la tarde ese mismo día tendrá lugar a las dos, en el Stadium de La Tropical, el gran desfile a la Maternidad en el que tomarán parte millares de niños. La Secretaría de Instrucción Pública y Bellas Artes ofrecerá a los niños una función de circo y el Jurado Nacional de los concursos da una exhibición de boxeo en la que toma parte Kid Chocolate, nuestro campeón mundial.

La Deuda Pública se Extiende ya a $17,825,449,753

El Gobierno esperaba ayer que el Congreso votase una nueva Ley de Ingresos Nacionales

WASHINGTON, enero 4 (A. P.)—Siendo ya el déficit nacional de los Estados Unidos de 1.385 y medio millones de pesos para los primeros seis meses del corriente año fiscal, el Gobierno esperaba hoy que las Cámaras aprobasen una nueva ley de ingresos, como único medio de poderse liquidar los presupuestos vigentes.

La nota de la Secretaría de Hacienda para el 31 de diciembre, día en que terminó el primer semestre del actual ejercicio, expone que en este período el Gobierno norteamericano recaudó 1.148 millones 779 mil 908 pesos, gastando 2.543 millones 229.296 pesos, habiendo aumentado la deuda pública nacional desde los 16.026 millones 87.087 pesos que era el 31 de diciembre de 1930, a 17.825 millones 449.753 pesos el último día del año que acaba de transcurrir.

PRINCIPIO DE INCENDIO EN UNA BODEGA

Detenido un estudiante porque repartía proclamas. Un obrero preso por propagar el boicot

En la bodega establecida en la calle de Aguila 116, propiedad de Jesús Illan Fernández, ocurrió anoche un principio de incendio, al quemarse un saco de henequén, con motivo de haber sido arrojada inadvertidamente una colilla de cigarro El material de incendios, acudió, sin que tuviera necesidad de funcionar.

El capitán Calvo y los Expertos Vaquero y Balmaseda, procedieron anoche a la detención de Rafael Salazar Benavides, Secretario General del Directorio de los estudiantes del Instituto de la Habana, por que se encontraba en la esquina de San José y Amistad, con varias proclamas y una pistola con su peine y cinco cápsulas.

Ingresó en el Castillo del Príncipe, a la disposición de la comandancia militar.

Por estar pegando unos pasquines que incitaban al boicot, fué detenido anoche Alfonso González Varela, vecino de Zanja número 140. El detenido ingresó en el Vivac.

UN POLICIA MUERTO

FRANCISCO COMAS, infortunado vigilante de la Sección de Tránsito, que perdió ayer la vida al ser despedido de la motocicleta que montaba, en Infanta y Sitios, al evitar arrollar a un menor.

"Primero Preparemos al Pueblo y Después Démosle Toda Clase de Derechos y Libertades. Ya Verá Usted, en la Práctica, Cómo es una Equivocación, Para la República, la Concesión del Voto Femenino"

Victoria Kent, Directora de Prisiones de España, agrega: «El feminismo debe tener, ante todas las cosas, feminidad, no debe haber lucha de sexos, sino comprensión de sexos»

Hay tres mujeres que integran el elemento femenino de la política actual española: Victoria Kent, Margarita Nelken y Clara Campoamor. «Clarita» como se llama por antonomasia a la Campoamor es el menos interesante de los tres tipos de mujer; quizás porque es la menos femenina y la más ampulosa. Margarita Nelken, tiene en contra suya la sombra de su nacionalidad española adquirida con forceps; característica muy alemana que a pesar de todos los sofismas conserva siempre un fondo de orgullo desmedido de raza, que se cree constantemente superior aunque no lo sea. Victoria Kent, en cambio, es la mujer por excelencia que, a pulso y con una buena fe admirable, ha sabido elevarse, por su propios méritos, hasta la actual categoría, precursora de otros cargos más importantes que sin duda la esperan.

Madrid. El Ministerio de Justicia. La Dirección de Prisiones. El secretario de la Directora, García Góngora, un periodista afable y complaciente, me saluda. Desaparece por una puertecilla roja y vuelve a salir, para hacerme pasar. Estoy en el despacho oficial de la Directora de Prisiones Ambiente obscuro, a pesar de ser casi las doce del día. Cortinones rojos amortiguan la claridad escasa de la habitación. Una mesa con papelotes. Muebles sencillos no obstante la solemnidad del despacho. Algo de «vetusto, pasado de moda; de casa de burgueses acomodados» es la característica de aquel despacho, que parece «querer demostrar» que allí se habla «muy en serio» de cosas, siempre muy trascendentales.

Victoria Kent no se ha preocupado de hacer elevar un poco el sillón que ocuparon sus predecesores y está allí, algo hundida, detrás de la mesa de trabajo; da la sensación de una enana, no siéndolo.

Me saluda. En seguida se apodera de mi interés. En su sonrica franca hay algo de cordial que quita esa barrera fría, de ceremonial, que tanto perjudica al funcionario cuando el periodista le visita.

Hablamos. Entran y salen, mientras dura nuestra conversación, varios jefes de negociado; llama el teléfono, que hay sobre la mesa, varias veces. Victoria Kent, no pierde su serenidad magnífica; me atiende con cortesía exquisita y despacha con sus subordinados sin afectación alguna. Parece que toda la vida «no ha hecho, Victoria Kent más que eso». Está perfectamente encajada dentro de su cargo.

—Soy de Málaga—me dice—mi apellido, Kent, es de origen inglés; pero viene arrastrado, en España, por varias generaciones.

—¿. . . . . ?

—Yo quise siempre mucho a «los míos» y cuando se me envió a la escuela creyeron los médicos que me moría; y es que yo no pude separarme tantas horas de aquellos seres queridos con quienes convivi los primeros años de mi existencia.

—¿La carrera

—Vine a Madrid, no con intención de estudiar la carrera de Abogado sino para dedicarme a estudios generales de educación superior y ya en Madrid, la curiosidad de mi espíritu inquieto me decidió a ir a la Universidad. Yo fuí la primera mujer española que se inscribió en el Colegio de Abogados de Madrid.

—¿Y la política?

—Fué una consecuencia. Fuí a practicar, como pasante, en el despacho de Albornoz y allí... ¡a la fuerza había que respirar la Política republicana! El resto, fué, todo, un desarrollo natural del encadenamiento de las circunstancias.

—¿Conspiró?

—Conspiré ¡claro! y luego ¡ya sabe! defendí a Albornoz... Vino la República y fuí nombrada Directora de Prisiones, luego, se me proclamó Diputado...

—¿El voto femenino?

—Ya lo dije, cuando se discutió ese punto de la Constitución en el Congreso. Yo creo que la mujer española no se encuentra aún capacitada para emitir libremente, el voto, con toda la responsabilidad que una votación representa. La República ha sorprendido, de pronto, al pueblo español y no se puede improvisar una modalidad general y una estructura nacional en veinticuatro horas. Primero, preparemos al pueblo para las grandes responsabilidades en que, ha de intervenir y después démosle toda clase de libertades y derechos. Ya verá usted, en la práctica como es una gran equivocación, para los fines de la República, la concesión del voto femenino. Yo voy a pedir que la primera votación se realice, como en Alemania, por separado; para poder hacer un recuento efectivo de la importancia y trascendencia del voto femenino.

—¿Y respecto de su Dirección de Prisiones?

—Estoy encantada con este cargo porque me permite ver «de cerca» ese gran problema penitenciario que, desde fuera, es imposible apreciar.

—Y ¿cómo lo ve usted?

—Ante todo creo que, el preso, debe ser un individuo apartado de la sociedad pero de ninguna manera un ser a quien, se le prive de todos sus derechos de hombre o de mujer en el significado biológico de la palabra. Hay que ir rápidamente a las colonias penitenciarias donde el preso trabaje, a ser posible, con las mismas actividades que fuera de la prisión constituyeron su modalidad de existencia.

El que fué carpintero debe seguir siendo carpintero, dentro de la prisión.

—¿Y el delincuente profesional?

—A ese, hay que educarle. ¡Quién duda de que si el ambiente no le hubiera impulsado al delito quizás no hubiese sido un delincuente!

—¿Los castigos corporales?

—Ya sabe usted que los llamados «amarros en blanca» a pesar de que legalmente no deben subsistir subsistían y yo he comenzado por hacerme traer aquí todas las cadenas y artefactos de ese odioso procedimiento. Creo haber terminado ya con ese oprobio de las cárceles españolas. En cuanto a los castigos corporales que se atreven a infligir, dentro de las cárceles, los encargados de la custodia de los presos, en cuanto tengo conocimiento de alguno, lo castigo yo, desde esta Dirección inexorablemente. Un preso ya tiene bastante desgracia con serlo y no debe maltratarse de ninguna manera.

—¿Cárceles?

Estoy procurando conocer, personalmente, todas. Me he admirado de las malas condiciones en que se encuentran la mayoría y en seguida he pedido que se construyan cárceles con condiciones higiénicas, que permitan a los presos vivir el tiempo de su condena, como seres humanos. Ya, la de Burgos, tiene un aspecto modernísimo, de gran importancia. Claro que yo no estoy conforme con que el preso tenga cinematógrafo a diario y Radio y otra porción de diversiones, que le harían la vida en la cárcel mucho más divertida que fuera de ella, contribuyendo, el confort de las prisiones, a crear delincuentes espontáneos; pero sí creo que el preso tiene derecho a encontrarse en la prisión con una relativa comodidad que le garantice la vida; pues si se le condena a reclusión no quiere decir esa reclusión que se le haya condenado a muerte y a muerte sería la condena desde el momento en que se le recluyese en establecimientos faltos de los elementos más rudimentarios para que la salud no sufra.

—¿Disciplina?

—Ese es un punto muy difícil en este Departamento. Yo soy partidaria de la disciplina más abstoluta pero sin medios violentos, como en algunos establecimientos penales se estaba realizando y al mismo tiempo una observación atenta de la disciplina general de las cárceles. Cuando yo visité el presidio de Santoña sabía que todos los presos estaban armados; se les había ido dejando, por negligencia o ¡quién sabe! si por otras razones, que fuesen apoderándose de instrumentos y armas que, en poder de los presos, constituían un peligro muy serio. Yo reuní, a todos, en el patio y les hablé; les hablé... ¡le aseguro que aquella vez les hablé, «como mujer» más que como Directora de Prisiones! Hubo unos minutos de silencio; fué aquella pausa solemne «algo trágico»... le aseguro que yo misma comprendí que flotaba en el aire algo terrible que: o pudo estallar en algo insospechado o... como sucedió, podría resolverse en la forma que se solucionó... Saltó en el aire una navaja que cayó a mis pies... Y en un momento vi ante mí todo un montón de armas, de todas clases... instrumentos inverosímiles fabricados por los presos con todo lo que encontraron a mano... Total, que solucioné aquel conflicto.

—¿Les conmovió usted?

—Indudablemente. Estoy segura de que aquel triunfo lo conseguí por ser yo entonces Directora de Prisiones, «femenina»... Fué la mujer quien, con sus palabras suaves, las hizo vibrar los sentimientos, que todo delincuente tiene, sensibles y que hay que saber o poder tocar para obtener de él lo que se desea.

—¿Más?

—Estudio siempre el mejoramiento de la situación del preso en todos sus aspectos de criatura humana... ¡El preso es un ser humano que tiene derecho a la vida, ante todo!

Abrió un cajón de su mesa para sacar un pañuelo de su bolso y vi el brillo de un espejo, muy femenino, en su interior.

Por la tarde. Allá, en la calle Marqués del Riscal; en un piso alegre, vive la Directora de Prisiones. Tiene, la casa de Victoria Kent, la característica especial de reunir la modalidad de una persona de trabajo y la femenidad de una mujer exquisita. El despacho, es un despacho de Abogado perfecto; junto a él, una salita, delata ya el sexo de quien vive allí. En el comedor, Victoria Kent me sirve el te, con una delicadeza encantadora. Alfonsito, que está embosado para sorprender la fotografía adecuada a la intención de mi crónica, impresiona su placa sensible cuando la Directora de Prisiones, sirviéndome el te, me dice:

—El Feminismo debe tener, ante, todas las cosas, una gran Feminidad. No debe haber lucha de sexos sino comprensión de sexos. Las mujeres que estudiamos y ocupamos puestos públicos podemos convivir con los hombres. ¿Por qué no? Pero sin desconocer, en todo momento, nuestra diferencia esencial, entre ellos y nosotros.

Hizo una pausa y de pronto dijo:

—Bueno; vamos a la cárcel.

La Directora de Prisiones entró en su cuarto; yo la vi, por un espejo que reflejaba su figura sin que ella se percatase. Con una encantadora coquetería se arregló; se pasó ligeramente la barrita de rojo por los labios y se puso su sombrero graciosamente, mirándose al creer se inadvertida, en el espejo que la reflejaba.

Salimos. El coche oficial de la Directora de Prisiones nos llevó a la cárcel modelo. La recorrimos acompañados del alto personal del establecimiento penitenciario que fué dando cuenta a la Directora de Prisiones de las novedades que hubo.

Fuimos a la galería, donde, las celdas de políticos, vacías, recordaban todo el proceso de la República. Entramos a la celda que ocupó Alcalá Zamora y Alfonsito hizo una fotografía, mientras hablábamos. Yo, dije, refiriéndome a aquella celda histórica:

—Esta es la antesala de la Presidencia. ¿No es eso?

Victoria Kent exclamó:

—Recuerdo, ahora, aquellos días de inquietud y zozobras. Aquí, en esta galería se celebraron los primeros Consejos de Ministros de la República.

Desde aquella galería se veían, allá abajo, los presos gubernativos, que se paseaban por el patio donde se estaba construyendo un cobertizo.

—Ya veo—exclamó Victoria Kent—que se está adelantando en esa obra que era necesaria.

Y volviéndose hacia mí añadió:

—Me causaban pena los presos que, en los días de lluvia, no podían guarecerse en ninguna parte, cuando salían a pasear.

El Director de la cárcel exclamó dirigiéndose a mí:

—La Directora se encuentra, a veces, en conflictos de sentimientos, muy intrincados.

—¡Claro!—replicó Victoria Kent. Figúse usted que me vienen tantas veces, las familias de los presos, con peticiones que me colocan en un dilema inexorable: con arreglo a los reglamentos y a los principios republicanos, quizás, en ocasiones, no puedo acceder; pero... son, criaturas humanas; son, madres, hijos, esposas, de los recluídos... ¡son criaturas humanas!...

—¡Y la Directora tiene un corazón tan grande!...—añadió el Director de la cárcel.

—No se fije usted en este caserón inmundo—me dijo la Directora. Dentro de unos días colocaremos la primera piedra de la nueva cárcel de mujeres, que será un edificio moderno, con arreglo a las necesidades de los sistemas penitenciarios más completos.

Entramos, el alto personal de la prisión femenina nos recibió. En efecto el «caserón inmundo» era horrible. Daba la sensación horrorosa de algo medioeval. Recorrimos los departamentos. Las presas, cosían en una habitación, bajo la vigilancia estrecha de una Hermana de la Caridad. Pasamos al departamento de las «presas-madres». Allí, junto a las cunitas blancas, las madres, presas, paseaban, en brazos, a sus hijitos; aquellas infelices criaturas inocentes que...

Victoria Kent terminó mi pensamiento y me dijo:

—¡Qué culpa tienen ellos si sus madres han delinquido!... Pobres niños que conservan en su vida la visión horrible de una cárcel como primer ambiente de sus años de infancia... Eso es el gran problema de la vida... La responsabilidad que los padres contraen, cuando delinquen, ante sus propios hijos, es una tara que se les graba a fuego, en sus almitas aun inconscientes... ¡Qué pena!

Las presas se quejaron, a la Directora de los alimentos. El personal de la prisión refutaba las acusaciones. Victoria Kent, silenciosa, oía a unos y otros, con serenidad. Cuando salimos exclamó, mientras el automóvil nos conducía a través de Madrid, en esa hora melancólica del crepúsculo, que da a la gran capital un aspecto de tristeza infinita:

—¿Lo ve usted?... Siempre igual. La eterna lucha entre los que protestan y los creadores de protestas... ¿Quién tiene razón?

Como yo no me atrevía a responder, porque era demasiado complicada la reflexión que se me estaba ocurriendo, ella murmuró:

—¿Claro?... Eso, es tan difícil de apreciar... ¡Es tan sugestivo, a pesar de lo abstracto que parece!...

Me dejó Victoria Kent, una impresión extraña. Aquella mujer, inteligente y sensible, entremezclaba un complejo de sensaciones que iban exteriorizándose con facetas diversas. De todas maneras era, la Directora de Prisiones, una mujer superior; una mujer excelente que, con cualquier régimen, podía presentarse como exponente magnífico de la intelectualidad femenina española.

Al despedirme de ella exclamé:

—¿Hasta que la encuentre, quizás, como representante de España, por ahí!... Veo, en usted, Victoria, una Embajadora de España maravillosa... Y el Mundo la conocerá a usted como conoce a Madame Kollontay... No sonría, no me refiero al color político de régimen que represente. Quiero decir que será usted una magnífica Embajadora de España... ¿Lo oye usted bien, Victoria?... ¡De España!... ¡De España!...

Adelardo Fernández Arias.

La exaltación de Victoria Kent a la Dirección General de Prisiones de la República Española, significa un gran triunfo del feminismo y una revelación del temple de una gran mujer. He aquí, en la presente composición, en primer término a la señorita Kent explicando a nuestro colaborador señor Fernández Arias, sus ideas sobre el sistema penitenciario español. Seguidamente, a la izquierda, la mujer que interviene en la política y en la ciencia penal de la República, sirve el té con un gesto muy de mujer de su hogar. A la derecha, en los instantes en que contempla la celda que ocupó Alcalá Zamora en la Cárcel de Madrid, cuando tan intensa era la ansiedad que precedió a la caída de la Monarquía. Y, por último, Victoria Kent,—Directora de Prisiones, y, sobre todo, mujer,—prodiga palabras de consuelo a las desgraciadas presas que son madres y que pasan las horas de encierro con sus hijitos inocentes...

EL GOBIERNO COLONIAL PRESTO SU COOPERACION AL SABIO CUBANO FINLAY

El Gral. Blanco puso a su disposición un batallón para que él escogiera los hombres que necesitase en sus experiencias; y el gran médico español, Dr. Claudio Delgado, su colaborador

—Quisiera merecer de ustedes el honor de que me publicaran una carta. . . Es para rectificar algunas inexactitudes en que incurre el doctor Clifford Ryder, en la interesante interview que hoy publica el DIARIO DE LA MARINA.

Aunque fuera con otra finalidad cualquiera, el DIARIO siempre publicaría gustoso una carta del doctor Francisco Muller, antiguo graduado de nuestra Universidad—su título data de 1888—y que goza de merecido renombre en nuestros círculos científicos y sociales, no obstante el obstáculo de su inveterada modestia.

La carta, en efecto, aborda un tema interesantísimo: el de la actitud asumida por las autoridades españolas, cuando comenzaron las experiencias del doctor Finlay y de su valioso auxiliar, el médico español doctor Claudio Delgado, como muy bien recuerda nuestro distinguido comunicante.

Y es lástima, ciertamente, que ade más de esa carta, que aclara con un respetable testimonio personal, cierto concepto histórico, no podemos reproducir, por exigencias del espacio en todos sus detalles, la interesante conversación, en que el doctor Muller se refirió a otros importantes extremos relacionados con el ya lejano azote cuya desaparición debemos al gran Finlay: al terrible «Vómito negro».

Hay un punto medrosamente sugestivo, del que no es posible olvidarse, aún sin haber tomado notas...

¡Si volviera la fiebre amarilla!

Pues, si volviera la fiebre amarilla, el doctor Muller opina, que sería cosa de echarse a temblar, no sólo por los extranjeros, sino por nosotros mismos, pues el cubano, a causa del tiempo transcurrido desde la desaparición de la terrible enfermedad, ya no sería inmune: la contraería con la misma facilidad que un turco o que un español recien llegado.

Nos habló también el doctor Muller sobre el poco vulgarizado dato, de que aun el germen de la fiebre amarilla es desconocido para la ciencia, pues las afirmaciones que en tal sentido se han hecho en cercana fecha, fueron desmentidas por los doctores Lebredo y Agramonte, tras minuciosas investigaciones y experiencias.

Por consiguiente, la curación del mal todavía no es del dominio de la Medicina, quedándole a ésta solo el arma del aislamiento del enfermo, preconizada por Finlay, como resultado de su sensacional descubrimiento.

Y hemos dejado, deliberadamente, para el final de estas líneas, lo más interesante de esta información o sea la carta del doctor Francisco Muller, que es como sigue:

La Habana 4 de enero, de 1932.

Sr. Director del DIARIO DE LA MARINA.

Distinguido señor:

En el interview celebrado entre un repórter de ese importante diario y el Doctor Clifford Ryder, y del cual da cuenta en la edición del día de la fecha, leo lo que a continuación copio: «El gobierno de España cuando empezaron a ser conocidas las teorías del sabio cubano, se reía de los postulados de éste y los generales Blanco y Weyler—legos en la materia—manifestaron más de una vez públicamente sus creencias de que el doctor Carlos J. Finlay estaba «loco de remate...

Nada más incierto: el doctor Clifford Ryder cometió al escribir así, un gran error y una mayor injusticia, se comprende que el doctor no está bien documentado.

Nunca el general Blanco pudo decir tanto disparate—yo puedo instruir al doctor Clifford Ryder diciéndole: que el día 30 de junio de 1881 verificó el sabio cubano su primera inoculación en la persona del soldado Francisco Beronet Mayoral, perteneciente a la guarnición del Castillo de la Cabaña; y que el general Blanco facilitó todo lo que se necesitó, poniendo a disposición del doctor Finlay un batallón, del cual escogió el sabio cubano, veinte hombres, para su experimentación y que gracias a las acertadas disposiciones del general no hubo la menor protesta por parte de la tropa. Puede ver el doctor Clifford Ryder por lo que he manifestado, que se equivoca en decir que el gobierno de España se reía.

Por lo que respecta a Weyler casi puedo asegurarle, que ni conoció al doctor Finlay el sanguinario gobernante, en el triste período de su mando poco se hizo o nada sobre la fiebre amarilla.

De lamentar es que el doctor Clifford Ryder no mencione al sabio médico español doctor Claudio Delgado, si conoció a Finlay tuvo por necesidad imperiosa que saber lo que ayudó a Finlay ese su compañero inseparable.

Deseo señor Director si es posible la publicación de esas notas, tan sólo para no falsear la Historia. Quedando de usted atentamente,

Dr. FRANCISCO MULLER.

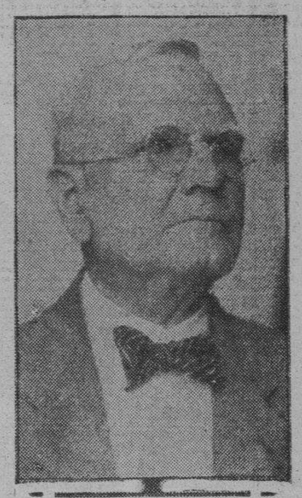

Doctor Francisco Muller

DON ALFONSO RESTABLECIDO DE LA GRIPPE

Los Infantes salieron para Inglaterra y Bélgica para reanudar allí sus estudios

FONTAINEBLEAU, Francia, enero 4. (AP.)—La real familia española apsó el primer domingo de este año en las habitaciones del hotel no recibiendo a más personas que a las íntimas. El ex rey Alfonso, que se encuentra restablecido del reciente ataque de grippe, no abandonó el hotel, evitando de esa manera una recaída.

Los infantes don Juan y don Gonzalo salieron para Inglaterra y Bélgica, respectivamente, al objeto de reanudar sus estudios. El infante don Juan cursa la carrera en la Escuela Naval británica y el infante don Gonzalo estudia la carrera de ingeniero agrónomo en Lieja.

Se ha sabido que la ex reina Victoria ha aplazado el viaje que se proponía realizar a Fontromeu. La ex soberana juega al golf todos los días cerca de esta ciudad.

M.E.C.D. 2016

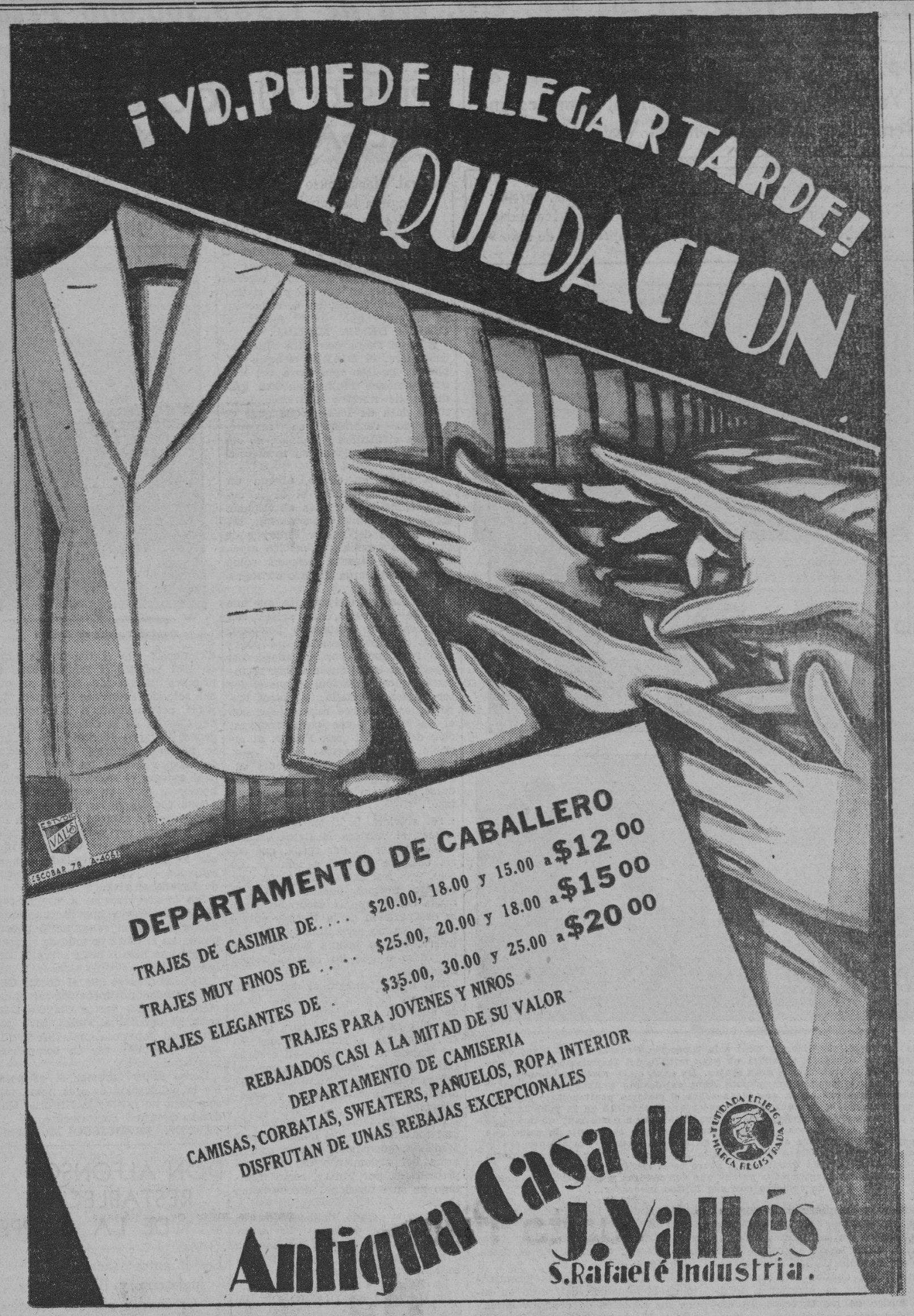

MATANCERAS

JOSE RAMON GARCIA

De plácemes.

Acaba de ser ascendido en su carrera bancaria, el que fué hasta ayer Subadministrador del Banco National City, en esta ciudad.

Pasa a Cárdenas ahora.

Y se pone al frente de aquella oficina, de la que será su jefe principal.

Para despedir a José Ramón García, que está ya desde ayer en la Perla del Norte, organizaron sus compañeros todos de esta sucursal, una comida en el hotel París, que tuvo efecto en la noche del sábado dos de enero.

Un ágape simpático y fraternal.

Y una elocuentísima prueba de los afectos que deja aquí el estimado caballero, entre el alto personal del Banco.

Presidiendo la mesa estaba Juan Quirós, el administrador de la oficina de Matanzas, y con él toda la legión de los que laboran en aquellas oficinas.

Raúl Valdés Ricci, el contador, Carlos Irastorza, Palacios, López Llorens, Rolando Martorell, etc., etc.

Ocupaba también su sitio en la mesa el abogado del Banco, doctor Carlos Pérez Jorge, y el notario comercial Mariano Vallejo.

El secretario del Consulado americano, Ismael Obias.

Y José Miguel Vallejo.

Las cocinas del Hotel de Zabala, enaltecidas siempre por mi pluma, merecen por ese menú de la comida a José Ramón García, elogio grande.

Echaron el resto, como suele decirse.

Y tanto los exquisitos platos ofrecidos, como los vinos que acompañaron aquéllos, hacían honor a la fama del Grand París.

Tres brindis se hicieron al servirse los postres.

Fué el primero el de Juan Quirós, el jefe recto, enérgico, esclavo de la disciplina y del deber, pero al mismo tiempo también camarada consecuente, amigo sincero y sencillo y leal.

Con frases que salíanle del alma, puesto el corazón a flor de labios, despidió Quirós a José Ramón García, de quien hizo el más cumplido y el más cálido elogio.

Exaltó sus virtudes, proclamó su laboriosidad y su inteligencia y aunque lamentándose de perder colaborador tan eficaz, se felicitó del justísimo premio que la poderosa institución acaba de otorgar—ascendiéndolo—a quien tan digno es, y tan bien ganado tiene ese honor.

Habló después el doctor Pérez Jórge, muy brevemente, pero muy elocuente y alzó su copa después el festejado, para agradecer aquella gran muestra de aprecio que se le ofrecía.

Con José Ramón García pierde la sociedad de Matanzas una figura de valer, como pierde también en su esposa la dama tan distinguida Cecilia Sánchez, uno de sus timbres y galardones más preciados.

Los acogerá Cárdenas con alegría.

Porque aquella gran sociedad que tan altas pruebas da siempre de su hidalguía sabrá justipreciar en todo su valer el elemento que va ahora a convivir con ella.

EN EL LICEO

La matinée del día primero.

Lucida y simpática, aunque no todo lo concurrida que debió estar, fué esa fiesta del pasado viernes en los salones de la casa matancera.

Siguiendo una tradición, abrió sus salones el Club que preside el doctor Font Tió, para brindar a la grey infantil nuestra unas horas de solaz, de placer y esparcimiento.

Se prolongó la fiesta hasta pasadas las ocho.

Y como auguré, tuvieron también los grandes su programa de baile

Parejitas gentilísimas vi danzando en la sala, cuando despejada ésta de la ola de candor, de gracia e inocencia que la invadía, cedieron ellos—los chiquillos encantadores—su turno a la juventud.

¿Menciones de nombres?

Sería ya fuera de oportunidad, porque el turno que he ido dando a las fiestas de estos últimos días, me ha hecho retrasar esta reseña.

Allí estaba la pléyade de los Font Tió, de los Lecuona y Oliva, de Quirós y Gorri, de los González Carballo, de los Solaún y Martorell, de los Pérez Bango, de los Uriarte y Oliva, de los Alfonso y Baeza y Botet Araña.

Pinos que surgen de esos troncos de los Casas, los Rabelo, los Caballero, los Iglesias, etc., etc.

Según oí de labios del director del Liceo tiene el Club, para el presente año, un programa que dentro de las condiciones por que atraviesan todas las sociedades hoy, es una perspectiva grata.

Hablaré de ese programa en próximos días.

MARIA ELENA ALFONSO

Hoy de días.

Cumple años en esta fecha la gentilísima mademoiselle que entra en la edad de rosa de los quince años.

Se festejará el fausto acontecimiento con una fiesta.

Fiesta que tendrá efecto en aquella quinta de la Playa, residencia del capitán Cándido Alfonso y la señora Nena Beza.

Cursadas están las invitaciones entre las amistades de María Elena.

Con lo que bastaría decir que estará toda Matanzas esta noche en la fiesta de nuestros quartier de Bellamar.

Recibirá flores hoy, esa flor de juventud.

Y a rendirle homenaje seremos cuantos en incontable número somos sus admiradores.

Sus amigos.

DE DUELO

Juan Macías.

Pasa en estos momentos por un gran dolor, el cumplido caballero que es empresario del Teatro Velasco.

Acaba de perder a su amante padre.

Golpe rudísimo que le asesta el destino, en estos días primeros del 1932, que tan alegres y tan plácidos han sido para otros.

Las demostraciones de afecto que está recibiendo en estos momentos el señor Macías, proclaman cuanto se le quiere y distingue en esta sociedad.

Su casa es un jubileo.

Un desfile de las personalidades más salientes de la población, y de cuantos elementos conviven en la Yucayo.

Hermano político de nuestro alcalde municipal el señor Macías, junto a él en estos momentos de acerbo dolor han estado Benigno González y Carmita Solaun, acompañándolos a él y a su señora María del Carmen González, sin separárseles un instante.

NUEVA RESIDENCIA

En la Playa.

Para la casa que dejó el juez Carbonell, los bonitos altos de la Calzada del General Betancourt, propiedad de la señora de Febles, Margarita Heydrich, se han trasladado, en compañía de su señora madre, las hijas del comandante Galí-Menéndez, ayudante del honorable Presidente de la República.

Están instalados allí desde el sábado.

Sépanlo sus amistades.

LA VERBENA DEL ATLETICO

Un éxito.

Grande y resonante es el que se ha anotado la simpática sociedad versallesca, con la fiesta que inaugurada el día primero de año se prolongó hasta el domingo tres de enero.

Concurridísimos se vieron aquellos dominios de la Avenida de Francisco María Fernández, donde se dió cita la juventud del quartier, en floración magnífica.

Asistí a la verbena en la noche de su inauguración.

Y después de la comida del Hotel París a José Ramón García, también visitamos el festival.

Dar completa la relación de la concurrencia, sería tarea superior a mis fuerzas, pero no restaré a esta crónica el encanto de unos cuantos nombres, que simbolizan gracia, perfume y belleza de la juventud versallesca.

Las Castro, en primer término Liria, Eva, Chela y Cira.

Lila Eva Alvarez, Angélica Longres, Ofelia Piñeiro, Clarita García, María de los Ríos, Pilar Hernández, Leonor Becerra, Amalia Alcántara, Esilda Chávez, Rosita Monson, Leónides Pastrana y Catalina Pérez.

Uno nombre más.

El de Hilda Pérez, la lindísima Hilda que fué mi compañera muy gentil.

Mi enhorabuena a los organizadores de la Gran Verbena del Club Atlético Militar, por el éxito grande que se han apuntado.

DE LAS ISABELINAS

Su gratitud.

Por boca de su Gran Regente Carmita Solaún de González, de la presidenta del Comité Antituberculoso, Evangelina Michelena de Pastrana, y de la presidenta del Comité de Propaganda, Consuelo García de Bretos, va aquí la expresión sincerísima de esa institución para la sociedad de Matanzas.

Se sienten satisfechas, complacidísimas.

Porque a pesar de la situación difícil por que atravesamos, se elevó la suma recaudada a la alta cifra de ochocientos cincuenta pesos con centavos.

Hay que deducir gastos ahora.

Y a ese objeto se reunían ayer las Isabelinas, para rendir cuentas de todo.

El entusiasmo con que han laborado cuantas militan en esas filas es bien digno de aplauso, pero sería injusto no destacar las que han sido las dos figuras centrales de esa organización.

Los esposos Bretos-García, Consuelo y Miguel.

Antes de la fiesta en su casa, durante la fiesta en su kiosco, y después, en estos momentos del balance, han prestado a las Isabelinas un servicio que con nada podría retribuirse.

Ellos los más entusiastas, fueron ellos también los que con mayor energía acometiéronlo todo.

Idea de la señora de Bretos este baile, al ponerse en práctica el proyecto, aceptado por la Institución, nada escatimaron los señores de Bretos para que la realidad respondiera a las ilusiones que nos hicimos.

Hay que confesarlo así.

EN HOMICULTURA

La fiesta del sábado.

Deliciosa fiesta que dedicó el Comité protector de la Creche Angela Elvira Machado de Obregón, a los niños muchos, que asisten a diario al Hospital de Homicultura.

La señora de Beato, María Dolores Núñez, con la señora de Quiroga, Ariela de Gimeno y muchas otras damas matanceras, obtuvieron de los niños ricos de Matanzas que enviaran a los pobrecitos que nada tienen, juguetes, abrigos, golosinas y ropitas.

Se efectuó el reparto en la tarde del sábado.

Y revistió importancia grande.

Presentes allí las altas autoridades locales, y presentes las más bellas señoras y señoritas de nuestra gentry, se fué obsequiando a cada uno de los muchachitos pertenecientes a la Creche, con cuanto para ellos obtuvieron las señoras del Comité.

Con todo el personal médico del Hospicio, vimos al doctor Beato, rebosante de satisfacción, pleno de orgullo, exteriorizar su contento por el amable día que había podido proporcionar a esos angelitos, y las horas de alegría y de contento que tuvieron.

Con mi enhorabuena a las señoras Núñez y Ximeno, las esposas de Beato y del señor Quiroga, va un aplauso para los que con tanto desinterés correspondieron al llamamiento que se les hizo.

La caridad abrió sus manos en Matanzas en estos días de Pascuas y se superó, no olvidando a los que de todo carecen y nada tienen.

LA ULTIMA NOTA

Para hacerme eco del regocijo que ha causado en todos la caída del premio gordo en Matanzas.

Repartido entre gente pobre, son muchos los hogares necesitados los que tienen en estos momentos un poco de alivio.

Ha sido una bendición del cielo en el nuevo año.

Manolo JARQUIN.

Consejos Médicos

del DIARIO DE LA MARINA por el Dr. PEREZ-BOUDET

Especialidad: VIAS DIGESTIVAS

GABINETE: Prado 83, altos Teléfono A-3049

Correspondencia al DIARIO DE LA MARINA Prado número 103

J. B. RAMIREZ (Cárdenas)

Yo tuve el gusto de contestar su carta y en la contestación si mal no recuerdo le decía que debía de hacerse un análisis de orina completo y que si deseaba algún consejo mío, con muchísimo gusto se lo daba después de tener copia del referido análisis. Hágaselo y envíemelo.

DOLORES R. R. (Ciudad)

Lo primero que tiene que hacer es someterse a un buen plan de alimentación para de ese modo poder combatir su enfermedad convenientemente, de lo contrario todos los pasos que usted quiera dar para librarse de esa enfermedad será perder el tiempo. Esto e lo digo con entera franqueza. No gaste mas su dinero en medicinas, que al fin no darán resultados prácticos ninguno.

ORQUIDEA (Vedado)

Que mas quisiera yo que complacer a todo el que de mí demande un consejo para aliviar un mal. Si señora es de sumo placer el poderla complacer y a ello va dirigido el presente consejo. Es menester que después de sus principales comidas, una hora después, tóme una oblea de Carbonesie y después, inmediatamente después de terminar sus comidas tomer la Anifilactine Fhber, con estos medicamentos su cuadro cambiará completamente. De ello tengo la seguridad.

MADAME POMPADOUR Matanzas

Si señora, complaciendo su petición que para mí es una satisfacción, creo conveniente el indicarle, que es menester el que se someta a un riguroso tratamiento gastro-hepatico y me permito el recomendarle que después de sus comidas, tóme una medida del Digestivo Chamagne, así como tres perlas de Coleflavina al día.

No veo ningún inconveniente en indicarle como usted me dice un tratamiento ovárico y lo mejor que puedo aconsejarle es que etóme dos cucharadas al día de Gine-Malta Fher y se aplique dos cajas de ampulas de Tropovarina, siempre aplicadas éstas antes de venir su menstruación. Ya ve que con sumo placer la complazco y no vacile en escribirme o verme cada vez que lo estime conveniente.

LAURA (Artemisa)

Antes que nada debe de someterse a la aplicación de la Vacuna Atncatarral Bayer, una vez que usted termine de aplicarse las cuatro vacunas que contiene la caja, vacunas que se aplicara cada segundo día, entonces sométase a tomar tres cucharadas al día de Bronquil, pero en otras tres infusiones y aplicarse las ámpulas de Galarsol. Con este tratamiento, su catarro durará muy poco tiempo.

MIRAMAR (Hoyo Colorado)

Si señorita, pero no se desanime, es menester el que usted piense seriamente en curarse y conjuntamente en aumentar algunas libras. Ya verá que en breve tiempo logrará ambas cosas con lo que he de mandarle a continuación. Se lavará su cara varias veces al día usando siempre el agua lo mas caliente que pueda resistir, así como el Jabón Afridol, cuya enjabonadura dejará en su cara por espacio de dos minutos y procederá a hacerse un masaje en dirección a los músculos de su cara. Antes de sus comidas tomará una pastilla de Levadura de Fleishmann y después de sus comidas en una copa de leche, eche una cucharada de Semotose líquida y tómela. Haga reposo y una buena sobrealimentación.

ALHELI. (Isla de Pinos)

La parte mas importante que encuentro en su análisis es lo elevado que se encuentran sus leucocitos y es menester bajarlo lo mismo que su tensión arterial que se encuentra la máxima elevada también, aun que la mínima se encuentra casi nor mal. Yo me permito aconsejarle la aplicación de una caja de ámpulas vía intravenosa, de Neo-septicemina y tomar cuatro tabletas de Helmitol al día en agua de coco. Es menester por todos los medios abrir su riñón. Después que usted se vuelva a hacer un nuevo análisis que será dentro de quince días a partir del día que comience el tratamiento entonces, si se encuentra normal, procederá a tomar. Desencina a razón de tres tabletas al día.

Los Desarreglos del Estómago se deben a la Acidez.

Ese padecimiento puede dominarse con un tratamiento casero agradable y eficaz

Los desarreglos del estómago, como son, indigestión, dispepsia, gases, acidez, etc., son probablemente en nueve casos de cada diez, causados por exceso de acidez en el estómago que hace fermentar los alimentos y produce gases y da lugar a indigestión ácida.

Los gases distienden el estómago y causan opresión, flatulencia, acedía, mientras que el ácido inflama los delicados tejidos de las paredes del estómago. Eliminense los gases y el ácido y la indigestión no sobreviene.

Para detener o evitar la acidez y la acumulación de gases en el estómago, neutralizar la prematura fermentación de los alimentos, purificar el estómago y librarse de indigestión, tómese una cucharadita o cuatro pastillas de Magnesia Bisurada en un poco de agua siempre que se sienta flatulencia, dolor o acidez después de comer. La Magnesia Bisurada rápidamente purifica el estómago, neutraliza la acidez, hace desaparecer el dolor y produce bienestar.

La Magnesia Bisurada, en forma de polvo o tabletas puede obtenerse en cualquier botica, y tomándola diariamente se mantiene el estómago en perfecto estado permitiéndole desempeñar sus funciones sin la ayuda de digestivos artificiales.

Cuide usted
su estómago
porque es la base de
su salud
*
Yo padecí también como usted, pero me curó el
DIGESTÓNICO
del Dr. Vicente
VENTA EN FARMACIAS

MARCAS Y PATENTES
LORENZO S. RUIZ
—En práctica desde 1912—
Edificio Castelciro». Departamento 401 Oficios 18. Cable y Telégrafo «TRADEMARK»
Teléfonos: I-4241 y A-9746 HABANA.
Esta oficina cuenta con archivo clasificado para la investigación de las marcas.

DR. P. M. SOUZA
Garganta, Nariz y Oídos, Hospitales de New York, Viena, Budapest, Habana. San Lázaro 226, de 3 a 4

FARMACIA Y DROGUERIA TAQUECHEL
DE TURNO LOS VIERNES
TELF. A-2141 OBISPO 27

FARMACIA DROGUERIA "JOHNSON"
DE TURNO LOS LUNES
Obispo Nº 30 TELEFONO-A-2129.

LA MAYOR
35 EDIFICIOS
700 EMPLEADOS
SARRÁ
DROGUERIA
ABIERTA TODOS LOS DIAS
TODA LA NOCHE LOS MARTES
A-8026 A-3641

FARMACIAS DE TURNO

MARTES

HABANA

Calle y número	Teléfonos
Rafael M. de Labra y Barcelona	M-4517
Luz entre Oficios e Inquisidor	M-5044
San José 122	U-2507
Avenida Menocal 113	U-7065
R. del Brasil 41	A-8026
Tejadillo 23	M-5272
R. María de Labra 180	M-5358
General Aguirre 1	M-4236
G. M. Suárez 108	U-6743
Estrada Palma y Colón	M-4640
E. Villuendas y Oquendo	U-8341
Avenida Menocal y Enrique Villuendas	U-7010
M. Gómez 384	M-4128
Salud 99	M-5410
Zenea 59	M-4170
R. de Luzuriaga 129	M-5249
Compostela 163	M-8821
Avenida de la Independencia y Oquendo	U-6830
Avenida Simón Bolívar y Manrique	M-5229
Avenida de la República 203	M-4268
Corrales y Cienfuegos	M-4819
Galiano 17	M-7160
Máximo Gómez 172	M-6292
Manrique y Laguna	M-1616

VEDADO

Calle 17 número 58 entre J e I	F-6092
Zapata y B	F-6007
Calzada y 10	F-6262
Calle 17 núm. 453	F-6193
Calle 23 número 351	F-6127

VIBORA

Tejar y 16, Reparto Lawton	X-2318
10 de Octubre 600	I-7581
San Francisco y Lawton	X-2326
10 de Octubre 444	I-7289
Santa Catalina y Luz Caballero	I-7476
Carretera de Managua y Valiente	I-6342

JESUS DEL MONTE y SANTOS SUAREZ

10 de Octubre y Santa Emilia	I-7566
Santa Emilia y Gómez	I-7779
San Leonardo y Flores	I-7469
10 de Octubre 254	X-2247

LUYANO

Herrera 50	I-7777
Pérez y Villanueva	I-7353

CERRO

Churruca 16	H-7440
Calzada del Cerro 599	A-6136

Nota. — Este grupo deberá prestar el servicio público todo el día y la noche de los domingos siguientes: Enero 4; Febrero 15; Marzo 29; Mayo 10; Junio 21; Octubre 25; Agosto 2; Septiembre 13 y Diciembre 6.

VIBORENAS

SANTA AMELIA

Celebran hoy su santo la distinguida señora Amelia Núñez viuda de Saladrigas y su joven y bella hija, la señora María Amelia Saladrigas.

La bondadosa señora Amelia Porto de Urrutia, madre amantísima del joven y notable galeno, doctor José F. Urrutia.

La señora Amelia Solberg de Hoskingson, dama muy caritativa; la estimada señora Amelia Zayas viuda del pobre y malogrado doctor Pedro D. Buzzi y la bella señora Amelia Cañal, elegante esposa del distinguido amigo, el capitán del ejército Ramoncito O-Farrill y Miguel, ausentes en París en unión de sus hijos, Julita, Ramón y Carlos.

Tengan todas un dichoso día.

ALMANAQUE SOCIAL

Llega a nuestro poder un ejemplar correspondiente al mes de enero de la lujosa y bien editada revista del querido amigo y compañero Julio de Céspedes, tan útil, tan buscada y tan leída.

En sus páginas, pletóricas de rico y abundante material de lectura, encontramos los retratos de bellas y elegantes señoritas, sin faltar la plana de las novias de diciembre y la de los niños, siempre tan simpática y tan alegre.

La portada es una original alegoría al nuevo año, obra del exquisito dibujante del **Almanaque Social**, el joven Alfredo Rodríguez Suárez.

Además la extensa relación de los santos del mes, la más exacta y mejor informada de cuantas se publican y muchas otras cosas de singular interés que completan este cuaderno del **Almanaque Social.**

EN GRAN CINEMA

Un gran éxito obtuvo la función extraordinaria que celebró anoche en Gran Cinema, la empresa de los señores Alvarez y Hernández, habiéndose presentado a Don Porfirio y Lionel de Naild, artistas de la estación emisora de la Loma del Mazo, con un escogido programa, cuyos números de los más nuevos y originales, fueron muy aplaudidos.

Tomaron parte en esta fiesta teatral el tenor Urrestarazu, la señora Sotelo de Cárdenas, la orquesta Llamas, el sexteto **Los trovadores de Regla** y entre otros muy celebrados, la orquesta **Red-Devils** de **Lalo Barba** y Alberto Eguiluz en cuyo honor es el baile del sábado en la sociedad Areca.

Esta noche se volverá a exhibir **El diablo suelto**, con el estreno de **La intrusa.**

EN LOS SALESIANOS

Se efectuó el domingo por la tarde en el salón de actos de la Institución Inclán, donde funcionan las escuelas Salesianas, el reparto de la Archicofradía de María Auxiliadora a las niñas del Catecismo de la Catequesis de las Madres Salesianas.

Un grupo muy numeroso de niñas fueron obsequiadas con ropas, juguetes y dulces, habiendo asistido a este hermoso acto, distinguidas familias de nuestra sociedad.

Mañana en la Adoración de los Santos Reyes, se verificará el reparto a los niños de las escuelas Salesianas, organizado también por la Archicofradía de María Auxiliadora.

LOS QUE LLEGAN

Llegó el domingo a esta ciudad el señor Enrique Díaz Ulloa, rico colono de la provincia oriental, haciendo el viaje por carretera en unión de sus simpáticos hijos Enrique y Edgardo y de su sobrino, el apuesto joven Nestor Navarro Arza, que regresa a la Escuela de Cadetes del Morro, después de haber disfrutado de unas gratas vacaciones al lado de sus familiares.

El señor Díaz Ulloa que viene en viaje de negocios, pasará unos días entre nosotros.

BODA EN NUEVA YORK

En la ciudad de New York y entre un grupo de familiares y amigos allí residentes, se celebró el día diez del mes pasado la boda de la bella señorita Inesita Santamaría con el cumplido y caballeroso joven Cesáreo García Zabala, amigo íntimo del cronista.

Cesarito, como llamamos todos cariñosamente a tan afortunado amigo, y su interesante y joven señora fijaron ya su residencia en aquella gran metrópoli.

Sean muy felices.

AGUAS DEL JORDAN

El día primero recibió las regeneradoras aguas del bautismo la linda niña, María Luisa Lamela y López, hija amantísima de los estimados esposos Pilar López y Constantino Lamela.

Fueron sus padrinos la señora Perpetua García y el señor Segundo Fernández, efectuándose la ceremonia en la iglesia del Santo Cristo Custodio.

En la residencia de los padres de la nueva cristianita fueron obsequiadas espléndidamente sus amistades con un exquisito buffet.

Muchos años de dichosa vida deseo a la monísima María Luisa con mi felicitación a sus padres y padrinos.

NOTA AMOROSA

A la apreciable señora María Luiz-Jané viuda de Fernández, ha sido pedida la mano de su bella hija, la señorita Delia Fernández, para el laborioso joven Roberto Brice.

Les dedico mi felicitación a los nuevos novios, deseando dar cuenta en breve de la fecha de su matrimonio.

DE SANTOS SUAREZ

El joven René Ojea, auxiliar del señor Urbano del Castillo en Santos Suárez, nos remite unas notas relacionadas con esa simpática barriada y muy complacidos las daremos en estas **Viboreñas.**

Una de ellas, es del baile celebrado en la residencia del señor José Amargós, organizado por un grupo de muchachas y jóvenes, denominado **Los Modernos** y del que es presidenta, la bella señorita Graziella Amargós.

De la fiesta, espléndida en todos sus aspectos, disfrutaron las lindas señoritas, cuyos nombres doy a continuación.

Carolina García, Catalina e Hilda Fundora, Otilia Figueroa, Margarita Cuevas, Doris Fernández, Alicia Valdés, Teresita Pérez, Coralia Zarragoitia, Raquel y Amel Armengol, Ofelia López, Inés María García, Clarita Fernández, Marta Armengol, Dora Menéndez, Lulú López, Ampario González y Julia María García.

Conchita Mejía, María Hernández, Josefina Figueroa, Amalia Cano, Teresita Armengol, Julia, Delfina y Nereida García, Hilda Gil Loredo, Ondinita Diaz Pereda, Estela Gonzílez, Caridad Curbelo, Esther Gómez, Laura Pérez, María Teresa y Bertha Curbelo y Estelita Rivero.

Entre las otras notas que nos envía el joven Ojea, hace referencia al hermoso niño Jorge París Morell, hijo de los estimados esposos Josefina Morell y doctor Constantino París Gutiérrez, que obtuvo el primer premio en el concurso de homicultura que acaba de llevar a feliz término la Secretaría de Sanidad y Beneficencia, por lo que felicitamos a tan dichosos padres.

La señorita Rosaurita Alsina Navarro que pasó su santo muy feliz y muy contenta, siendo muy festejada por todas sus amistades, de las que recibió muchas flores, procedentes del gran jardín **La Aralia.**

Y ya por último la apertura de curso en la nueva academia Torres-Donate, que dirigen la señora Amalia Torres de Vega y la señorita María Luisa Donate con tanto acierto en la calzada de Jesús del Monte.

Oreste del CASTILLO

Seguro Alivio
se consigue en el tratamiento de toda clase de
ALMORRANAS
con el famoso
UNGÜENTO PAZO

ANUNCIESE EN EL Diario de la Marina

¿Está ensordeciéndose y tiene zumbidos en los oídos?

Pruebe este remedio

Si está usted ensordeciéndose y teme tener sordera catarral, o si tiene en los oídos ruidos roncos, retumbantes o silbidos, vaya a la botica y compre un frasco de una onza de Parmint (doble fuerza) y eche su contenido en un cuarto de pinta de agua caliente y un poco de azúcar. Después de disuelto, tome una cucharadita cuatro veces al día.

Ese remedio suele aliviar pronto el malestar causado por los zumbidos en los oídos. La obstrucción nasal debe desaparecer, la respiración hacerse más fácil y la flema cesar de caer en la garganta. Es fácil de tomar. Todas las personas que se vean amenazadas de sordera catarral o que tengan zumbidos en los oídos, deberán probar esta receta.

ESTADO DEL TIEMPO

NOTA DEL MEDIODIA DEL LUNES

Hay un centro de bajas presiones sobre el Estado de Coahuila, Méjico extendido el bajo barómetro por Tejas y Nuevo Méjico y por el Sur por Méjico y la porción occidental del Golfo. En el resto de los Estados Unidos hay altas presiones y en el Atlántico adyacente a costa oriental y resto del Golfo.

Pronóstico para el Martes:

Buen tiempo.—Vientos alcanzando fuerza de brisote de región Este. Subiendo las temperaturas.

TEMPERATURAS LOCALES

Durante las últimas 24 horas se han registrado en la Habana, las siguientes temperaturas en centígrados:

Máxima 25-1.
Mínima 18-9.
Media 22-0.

¿TOSE?
PRUEBA GRATIS
ALQUITRÁN
Legítimo de
PINO POR SARRÁ
Sólo una muestra a cada persona mediante la presentación de TRES PERIODICOS COMPLETOS en la Droguería Sarrá.

M.E.C.D. 2016

Basta decir:
RCA VICTOR
1932

RCA "HIS MASTER'S VOICE"

RADIOLETTE $50
Radiotrones: 1-RCA 247 1 UY 280-2 UY 224

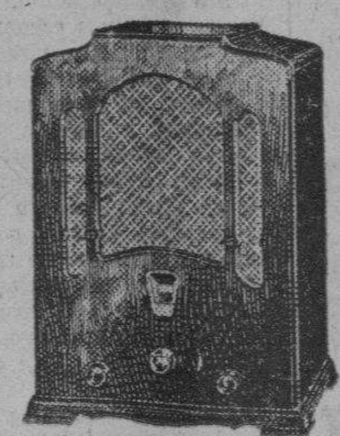

SUPERETTE $ 105
Radiotrones: 2 RCA 235-2 UX 245-1 UY 224-2 UY 227-1 UX 280

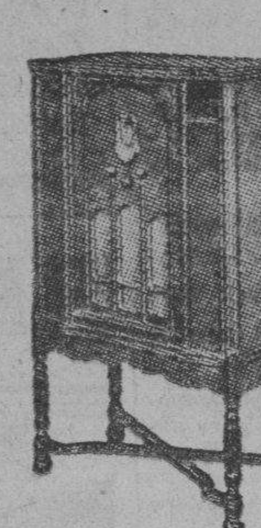

R-50 $ 240
Radiotrones: 2 RCA 247-1 UX 280-1 UY 224-3 UY 227 3 RCA 235

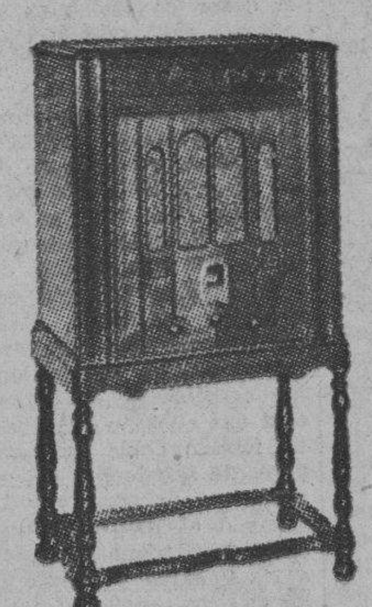

Radio Fonógrafo RE 16 $225
Radiotrones: 1 UY 224-2 UY 227-2 UX 245-1 UX 280-2 RCA 235

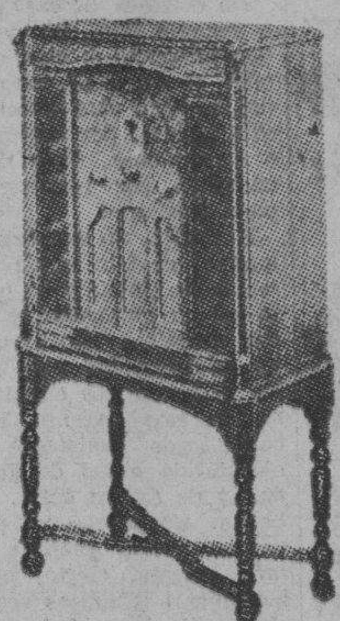

R-11 $ 185
Radiotrones: 2 RCA 247-2 RCA 235-1 UY 224-3 UY 227-1 UX 280

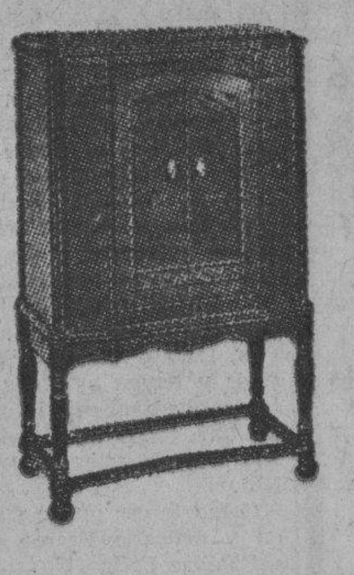

R-55 $ 270
Radiotrones: 2 RCA 247-1 UX 280-1 UY 224-3 UY 227-3 RCA 235

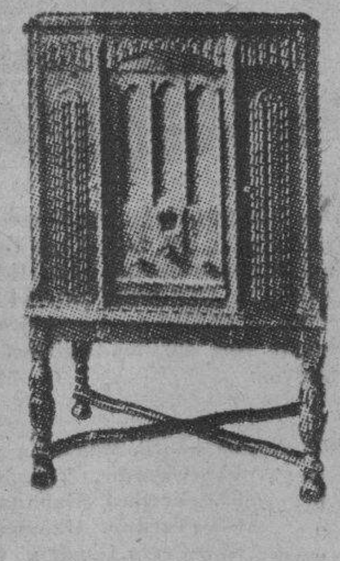

RAE-26 $ 370
Radiotrones: 2 RCA 247-2 RCA 235-1 UY 224-3 UY 227-1 UX 280

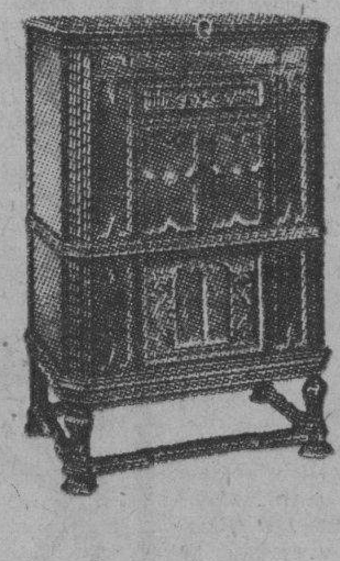

RAE-59 $ 525
Radiotrones: 2 RCA 247-1 UX 280-1 UY 224-3 UY 227-3 RCA 235

En los precios marcados al pie de cada modelo del Radio RCA Víctor 1932 están incluídos los gastos de instalación de antenas e impuestos correspondientes.

Con la presentación de estos maravillosos y nuevos Superheterodinos RCA Víctor 1932, la radio recepción da el paso de avance más importante en los anales del radio. Confírmanlo así los diez puntos de superioridad que usted debe VER POR DENTRO en estos instrumentos incomparables.

ACUDA HOY MISMO A CUALQUIERA DE ESTAS AGENCIAS VICTOR:

VDA. DE CARRERAS Y CIA	Prado 115	Tel. A-3462
EL PROGRESO CUBANO	Monte 139	Telf. A-1959
LA CASA DE LA MUSICA	Belascoaín 22	Telf U-5458
CIA. CUBANA DE FONOGRAFOS	O'Reilly 89	Telf. A-3128
LA NEW YORK	Real 182, Marianao	Telf. FO-7152
BERNARDO BARRIE	O'Reilly 57	Telf A-3262
MANUEL Y GUILLERMO SALAS	San Rafael 14	Telf A-4368

Distribuidores para Cuba: VIDA DE HUMARA Y LASTRA, S. en C.
RICLA (Muralla), 83 y 85. Teléfonos: A-3498 y M-9093.

VALLS

Suscríbase o Anúnciese en el DIARIO DE LA MARINA

HABANERAS

CUMPLEAÑOS

CELIA PEREZ MORALES

Celia...

Adorable Celia.

Es la señorita Pérez Morales, dotada de gran talento, elevada cultura y refinado gusto artístico.

Celebrará hoy su cumpleaños en la amada y apacible reunión de sus queridos familiares.

Sin fiesta.

Y sin recibo.

Celia tiene compuesto un poema musical, inspirado en los bellísimos versos de nuestro caro poeta Fernández Arrondo sobre la muerte de Maceo, que ha merecido los elogios mayores de los críticos que lo conocen.

No tardará en publicarse.

Una filigrana.

BODA TRANSFERIDA

Nota breve.

De interés social.

Con motivo del inmenso dolor porque atraviesa en estos momentos la familia de Bernal, de la que era su orgullo, una verdadera promesa del futuro, la encantadora María Teresa Bernal y Acosta, se ha transferido una boda.

Es la de Carmen Ana Gómez Rubio, bellísima señorita, y el joven doctor Luis Alberto Bernal y Castroverde.

Debía celebrarse mañana.

Según las invitaciones hechas.

Ha quedado aplazada para mediados de mes en la intimidad más absoluta.

Conste así.

PANCHITO TERRY

De nuevo en Cuba.

Panchito Terry.

Perteneciente al cuerpo de aviación del Ejército Francés con el grado de capitán.

Entre sus queridos familiares de esta capital se encuentra disfrutando de una temporada que le deseo lo más agradable posible.

Reciba mi saludo.

De afectuosa bienvenida.

EN LA FESTIVIDAD DEL DIA

De días hoy.

Están las Amelias.

Para todas habrá flores preciosas en **El Clavel**, el maravilloso edén de los hermanos Armand, en Marianao.

Lindas flores procedentes de aquellos bien cuidados campos de cultivo del favorito jardín.

Son orquídeas, tan finas.

Dalias y gladiolos.

Rosas.

Margaritas del Japón, las incomparables margaritas de exótica belleza, que son una especialidad de aquel gran jardín.

Azucenas y nardos de colores...

Para todos los gustos.

LA BODA DE ESTA NOCHE

En el Carmen.

Solemne ceremonia nupcial.

Dispuesta está para las nueve y media de la noche de hoy la boda de la bella señorita María Antonia Cabrera Díaz y el apreciable joven Julio Trespalacios.

Del jardín **El Fénix**, respondiendo a un modelo de alta novedad, será el decorado del templo.

Un adorno exquisito.

Del mejor gusto.

Al mismo jardín del Paseo de Carlos III ha sido confiado el ramo que lucirá la señorita Cabrera.

Regalo de una encantadora niña, Berta Rodríguez Trespalacios, sobrina y ahijada del novio.

En plena ceremonia cantará un **Salve María**, obligada a violín, la señora Angelita de la Torre de Damborenea.

Acompañada será del notable violinista Raimundo Toll.

Boda elegante.

Cuya reseña prometo.

DAMAS ISABELINAS

Un reparto de frazadas.

Y leche condensada.

Lo llevará a cabo hoy el Comité Antituberculoso de las Damas Isabelinas en el Dispensario Elvira Machado de Machado.

A las cuatro de la tarde.

Puntualmente.

Presidido por la bondadosa y caritativa señora Ofelia R. de Herrera con las damas de la Directiva.

Ellas, que todo lo han organizado, lo dirigirán también todo.

Limitado será el reparto a los quinientos pobres que aparecen inscriptos en el Dispensario.

Un acto hermoso.

Que se verá muy concurrido.

(Continúa en la Página SIETE))

Los Reyes

no pueden traer en sus dromedarios todos los juguetes que tendrán que repartir esta noche entre los niños de la Habana...

Por eso, desde hace muchos días han depositado grandes cantidades de Juguetes en el 4o. Piso de «FIN DE SIGLO»

Juguetes para Niños y para Niñas... Para Bebés y para mayorcitos... Juguetes mecánicos... Juguetes de fantasía... Juguetes irrompibles. Juguetes instructivos y de imitación... Un mundo de Juguetes para los niños de la Habana!

Cuarto Piso

Fin de Siglo

VENDO EN $4,500
Tres casas modernas, decoradas, con portal, sala, dos cuartos, comedor, servicios, está en lo mejor de Santo Suárez.
ALBERTO CUERVO
OBISPO 59, ALTOS. M-1537.
395 1-d 5 enero.

CASOS Y COSAS

YO TAMBIEN, PROFETA

Como en el año pasado
debuté como profeta,
y de doce predicciones
se cumplieron dos y media,
que es más de un veinte por ciento
de aciertos según mi cuenta,
sigo con los papelillos
adivinatorios... ¡ea!

Y estas son las quisicosas
que el Año trae en cartera:
Seguirán muriendo chinos
más que seres de otras tierras.
(Una verdad como un templo
porque China es la primera
nación en gentes). La India
le pisará las chancletas
en lo de muertes... En Cuba
serán pocos los que mueran.

Largará el piojo un gran jefe
de la contienda europea.
(Claro, son tan carcamales
todos los jefes que quedan...)
Habrá erupciones volcánicas,
terremotos y tormentas;
desbordamientos de ríos,
suicidios de mil maneras,
incendios, hambres y pestes
en cien puntos del planeta.

Se hará un pueblo independiente
después de muy ruda guerra.
Morirá de una caída
un **jockey** de las carreras
que en Londres todos los años
me han dicho que se celebran.

Y ciñéndonos a Cuba,
conozcan la gran sorpresa.
Ha de aumentar el trabajo
para todos... ¡como suena!
de ganar los quilos, porque
seguirán las vacas **"éticas"**,
y el pez grande como siempre
comerá al chico por fuerza.

¿Cómo esperar otras cosas
de un año nuevo que empieza
con lombriz (el 19),
y termina, por más señas
en 32 (que es cochino)?
¿Se quiere un año más verra..?

Evelio Bernal

Tus profecías, Evelio,
me parece que están buenas;
pero te ha faltado una,
que es en la que todos piensan.

Sergio Acebal.

VENTA ESPECIAL DE MUÑECAS
GRAN VARIEDAD
Joyería "El Gallo"
San Rafael é Industria

The
FIRST NATIONAL
BANK of BOSTON
Fundado en 1784
CAJAS DE SEGURIDAD
Resguarde sus documentos, joyas y valores contra robo o pérdida. Ello lo consigue alquilando por un *pequeñísimo costo* una CAJA DE SEGURIDAD en nuestra moderna Bóveda.
Oficina de la Habana:
Aguiar esquina a Lamparilla
Sucursales:
Avenida de Italia 140 Máximo Gómez 267
Santiago de Cuba Cienfuegos Sancti Spíritus

AQUARIUM
Hermanas Masnata LINEA 106 entre 4 y 6
TELEFONO F-6796
Los Reyes Magos
GUSTARAN de los peces como uno de los encantos para la niñez. El AQUARIUM de las
Hermanas Masnata
TIENEN los más bellos ejemplares propios para los niños.
PIDANLE UN AQUARIUM CON SUS PECES

M.E.C.D. 2016

ESCENARIO Y PANTALLA

EN EL FAUSTO

FAUSTO, dió ayer un programa de carácter excepcional estrenando dos películas de largo metraje: «Africa indomable» y «Los dos pilletes».

«Africa indomable» es una version más del drama de la selva. Contacto con el hombre primitivo, pulular de alimañas, panoramas de praderas tupidas donde el peligro acecha; el Africa sin domesticar, con su lujo zoológico y su ritmo de bongoes.

Esta película fué tomada durante una larga y penosa excursión a través del continente africano. Tiene la pura y honda emoción de un viaje riesgoso por parajes de raro y difícil acceso. Como «Trader Horn» y «Africa habla» su valor es esencialmente documental ¿Qué hay mucho público gustoso de esta clase de «film»? ¡Quién lo duda! «Africa indomable» ofrece además la ventaja de estar, como las citadas anteriormente, explicada en nuestro idioma.

De la selva virgen pasamos a una tierra de civilización donde los niños forman clase privilegiada. Nos referimos a los Estados Unidos. Con razón ha hablado Keyserling del «sobreestimado niño», aludiendo al trato prefererente que la niñez recibe en ese país. ¿Por qué no pensar que a ello se debe, en gran parte, el hecho de que el «yanqui» se conserve niño tanto tiempo? En otras partes diríase que se suprime al niño apenas ha comenzado a vivir. En Norteamérica se le deja vivir cuanto más sea posible. De aquí que no haya películas de niños tan «niñas» en realidad como las que se hacen en Hollywood. Así esta que, con el título español de «Los dos pilletes», se estrenó ayer en «Fausto».

Digamos ante todo que no tiene nada que ver con el conocido melodrama francés. Se trata de la vida de dos chicos—Penrod y Sam—, desarrollada con ingenuo verismo en la pantalla. Vida de «pandilla», de travesuras sin cuento, en la que no falta la nota sentimental ni la nota dramática. ¿Hay nada más dramático para un niño que la muerte de un perro?

Con un ritmo de infancia libre y retozona transcurre esta película, cuyo principal intérprete es un lindon muchachos de guedejas rubias y ojos inteligentes: León Janney.

Caridad Suárez, la valiosa cantante cubana, que tomará parte en la «Fiesta de la Variedad», el viernes a las cinco y media en «Fausto»

Tal fué el programa de ayer en «Fausto Pero no hemos de terminar esta reseña sin referirnos a un gratísimo suceso artístico que tendrá efecto el viernes a las cinco y media en dicho coliseo y que ya el mismo público ha bautizado acertadamente con el nombre de «fiesta de la variedad» Después del programa de películas, en que figurará «Los dos pilletes», actuarán los mejores artistas de «variedad» actualmente en la Habana; a saber: la excelente pareja de baile Clarisse y Christian, la valiosa cantante Caridad Suárez, los simpáticos argentinos José Bohr y Eva Limiñana, la actriz del «couplet» María Tubau—que, por cierto nos dejará muy en breve—, el notable tenor Pánchito Naya, Blanquita Bárcena, Leopoldo Fernández, Carmita Ortiz y Julio Richard, Ana María Relaño, la Orquesta Broadway, que dirige Felipe Hernández, la orquesta del Danzonete y la pareja Clarivel—Gasulla

No recordamos ningún programa reciente en que se hayan encontrado tantos y tan diversos atractivos.

«PRADO» LA COMPAÑIA DE VILLARREAL

JULIO Villarreal, actor en cuyo elogio hemos hablado más de una vez, comenzó ayer en el teatro «Prado» un espectáculo que merece hacer fortuna.

Consiste en alternar el programa cinematográfico corriente con pequeñas representaciones teatrales, brindándole así un doble aliciente al público.

Para ello ha formado Villarreal un conjunto muy decoroso, en el que figuran su esposa Elisa Aspero, la aplaudida actriz cubana Celia Adams, el galán Antonio Bravo, etc como no se trata de montar el «Hamlet» por dos pesetas, es claro que esta compañía llena lealmente su cometido.

Ayer, en las tandas de las 5 y media y 9, y cuarto, se representó ante el regocijo unánime del público una chispeante pieza en una acto de Vital Aza, titulada «Las Codornices. Se rieron las situaciones cómicas y los chistes y hubo elogios para la interpretación.

El propósito, como se ha dicho, es llevar a escena obras cortas en uno o dos actos, para completar el programa con una cinta de largo metraje, que ayer fué «La Seductora del Diablo», con Bebe Daniels y Ricardo Cortéz.

El espectáculo ha comenzado, por lo pronto, con la mejor cara: la cara del público, risueña durante todo el tiempo que duró el mismo.

Francisco ICHASO

NOTAS

LA OBRA DE CESAR RODRIGUEZ

EL reportaje periodístico es insuperable fuente de experiencia Bebiendo en ella ávidamente, César Rodríguez, el querido compañero ex-presidente de la Asociación de Repórters, ha encontrado las esencias de su obra teatral «Huyendo de la verdad», que se estrenará esta noche en el «Principal de la Comedia»

César Rodríguez ha observado el mundo de simulación y de mentira en que vive la mayor parte de la humanidad y nos ha pintado en su obra el drama de esas gentes fugitivas de la verdad

Hay un aspecto en esta obra que interesará vivamente a los médicos. El médico es el confesor profano. Partiendo de esta premisa, César Rodríguez ha enfocado el tema de su comedia desda la consulta de un profesional de la medicina. Uno de los problemas sociales que «Huyendo de la verdad» plantea es el de la moral de los médicos. Cuestión delicadísima, que no interesa sólo a los médicos, sino a toda la humanidad

Interpretando uno de los principales papeles de esta obra reaparece hoy en el «Principal» uno de actores más estimados de nuestro público: Soriano Viosca, afortunada adquisición para el «elenco» de ese coliseo

César Rodríguez

«UNA MUJERCITA»

Tal es el título de un sainete con ribetes de revista que han escrito los hermanos Anckermann y que hoy se estrenará en «Payret» por la compañía del popular compositor cubano Eliseo Grenet.

Tipos pintorescos, gracia popular música regocijada, evoluciones vistosas: he aquí los elementos que han manipulado los hermanos Anckedmann—duchos en su oficio—para componer esta obra, que seguramente ha de ser un triunfo más de la esforzada compañía que actúa en el rojo coliseo.

En el reparto de «Una Mujercita» figuran Blanca Bárcena, Carmita Ortiz, Yolanda González, Julio Richard, Paco Lara, Leopoldo Fernández, etc.

También se mantiene en el cartel «El Almanaque de El Mundo» de Radillo y Grenet, una de las revistas mejor montadas últimamente.

En tanto Carlos Robreño le da los últimos toques a «La Guerra Chino Japonesa» que será presentada el viernes con un decorado especial y en la que cifra muchas esperanzas.

Como se ve «Payret» cultiva la actualidad nacional o internacional con más fruición que ninguno de nuestros teatros

TRES ARTISTAS CUBANAS

Nos referimos a Carmelina Delfín fín, María Cervantes y Rosario García Orellana. Una de nuestras más notables pianistas la primera. Tecnica diáfana, sobria y vigorosa expresión. La segunda, dotada de una genuina y atrayente personalidad, acierta como nadie en la interpretación vocal y pianística de ciertos motivos populares y muy especialmente en las danzas de Ignacio Cervantes, que es, como se sabe, uno de nuestros clásicos.

Y la tercera, joven, bella inteligente, posee, dentro de su cuerda, una de las más bellas y flexibles voces que por aquí podemos ostentar.

La empresa del «Encanto», deseosa de estimular la labor del artista del patio cuando constituye un valor positivo, ha contratado a estas tres artistas para actuar desde el jueves alternando con su habitual programa cinematográfico en las tandas de las 5 y media y 9 y media. Precisamente coincidirá el debut con el estreno de la gran produccion «Desengaño», que tiene por protagonista a Ruth Chatterton, considerada como la actriz que mejor habla desde la pantalla.

Mañana publicaremos el programa que han elegido para su primer día de actuación Rosario García Orellana. María Cervantes y Carmelina Delfín.

«LA NOCHE DE WALPURGIS»

La Sociedad Pro-Arte Musical presentó recientemente a las alumnas de su Academia de Baile en una fiesta para socios exclusivamente. En vista del éxito obtenido se ha dispuesto la repetición de esa fiesta, con carácter público, el sábado 9, a las cinco y media en el «Auditorium»

El número fuerte de esta sesion coreográfica lo es, sin duda, el espectácular «ballet» del «Fausto» de Gounod «La noche de Walpurgis». Gaversky, el notable profesor, ha demostrado su competencia montando este gran «ballet» con la misma brillantez y justeza rítmica que cabría exigir a profesionales de la coreografía. Bien es verdad que han encontrado en sus discípulas materia dúctil para su ardua tarea

Otros bailes integran el programa de esta fiesta: tres de Tschaikowsky, «Caperucita y el lobo» de Walduteufel, «Humoresque» de Dvorak y la Rapsodia II de Liszt

Ejecutará musicalmente los bailables la Orquesta Sinfónica, que dirige el maestro Gonzalo Roig.

FIESTA DE REYES

Ha sido una feliz idea de la empresa del «Nacional» celebrar mañana una matinée especial de Reyes, combinando un programa a base de películas especiales y variedades genuinamente infantiles, como los «clowns» musicales Pepito and Company, los hermanitos Barranco, Luisita Córdoba, Lilia Sanfiel, etc., será un programa para niños ejecutado casi todo él por niños.

Pero es más feliz aún la idea de celebrar un concurso entre los niños que asistan al espectáculo, repartiendo cuatro premios—dos para cada sexo— a los niños que mejor canten o reciten desde el escenario.

Realmente es un fino regalo de Reyes éste que le ha preparado a la gente menuda la empresa de nuestro primer coliseo

HOY CAMPOAMOR HOY
Empresa ERNETTO F. SMITH
1½ A 11 ½— 30; 40; 50 c.
M. G. M. PRESENTA

PRADO
6½ Y 10½
Compañía de Comedia de Julio Villamil con
"LAS CODORNICES"
(Vital Aza)
3½—5½—7½—9½
Malditas Sean las Rubias Edward G. Robinson
30 40 20

Cartel del Día

POR LOS TEATROS

NACIONAL: Cheri Bibi, Inspiración.

PRINCIPAL DE LA COMEDIA: A las 9.15: Estreno de Huyendo de la verdad y reaparición de Soriano Viosca.

PAYRET: A las 8.45 El Almanaque de El Mundo. A las 10.30 Alma de las campanas.

MARTI: A las 8.45 La revista del año. A las 10.30 La toma de Veracruz.

CINES

CAMPOAMOR: A todas horas: Comedias y Cierto don Juan, por Adolphe Menjou.

ENCANTO: A todas horas: Comedias y Lascas del Río Grande, por Leo Carrillo.

FAUSTO: A todas horas: Africa indomable y Los dos pilletes, por León Janney.

RIALTO: A todas horas: Comedias y Chantage, por Joan Bennett.

PRADO: A todas horas: Comedias y películas. A las 5.30 y 9.30: Presentación de la compañía de Julio Villarreal.

NEPTUNO: Luces de Buenos Aires, Alas.

REGINA: Cielo Robado, Sombras de la ley.

RIVIERA: A todas horas: Comedias y Pobre Tenorio.

TRIANON: A todas horas: Comedias y La Hermana San Sulpicio.

OLIMPIC: A todas horas: Comedias, Vidas truncadas y Fantasías de 1980.

INGLATERRA: Comedias, Nunca es tarde y El camello negro.

VERDUN: Comedias, La señorita Chicago y Bailen, tontos, bailen.

ACTUALIDADES: Comedias, El precio de un beso y El domador de mujeres.

WILSON: Comedias, El camello negro y Nunca es tarde.

LIRA: Comedias, El precio de un beso y El domador de mujeres.

LARA: Comedias, La primera plana y A puerta cerrada.

NIZA: Revista, Comedia, Episodio Renegados y Esclava de la Moda.

UNIVERSAL: Noche celestial, Ramona.

RIVOLI: A las 5.30: Su primer amor. A las 8.30: El alegre millonario y Su primer amor.

ROJO: Alcanzando la luna, Don Q. Hijo del Zorro.

CUBA: Comedias y Besos al pasar. Cuando despierta el deseo.

LINDBERGH: Comedias, revista. Su noche de bodas y Reportaje sensacional.

MODERNO: Comedias, Las luces de Buenos Aires y debut de Eva Limiñana y José Bohr

MAXIM.—Debut del terceto Espigul-Mimi-Avila; episodio tercero de La Presa del Mar; Huellas digitales.

E S C E N A

MARTI: «LA TOMA DE VERACRUZ». Por esta Compañía

En el coquetón teatro de Zulueta y Dragones se pondrá hoy en escena por primera vez en esta temporada el viaje cómico-lírico en un acto, dividido en cinco cuadros, libro de Agustín Rodríguez y Julito Díaz, música de Eliseo Grenet, titulado **LA TOMA DE VERACRUZ.** Ocupará el turno de honor a las 10.30 p. m. En tanda inicial a las 3.45 «La revista del año» original de Agustín Rodríguez con música de Rodrigo Prats. El viernes 8 estreno de la revista cubana de Armando Bronca con música de Prats titulada **EL GENERO CUBANO** Para muy pronto «Cecilia Valdés», obra de gran aparato escénico. Asista al teatro «Martí» en la seguridad de que le gustará el espectáculo. Luneta 30 cts., butaca 20 cts., tertulia 10 cts.

TEATRO AUDITORIUM. SOCIEDAD PRO ARTE MUSICAL

El sábado 9, Función pública a las cinco de la tarde. Gran Ballet Clásico por las alumnas de esta Sociedad. Profesor Nikolai Yaworsky. «La noche de Walpurgis», del Fausto de Gounod. «Gata y Gato», Ischaikowsky. «Caperucita y el lobo», Waldieufel, «Grotesto ruso». Humoresque», de Anton Dvorak. «Gran vals», Tschaikowski. «Rapsodia No. 2», Franz Liszt. Coreografía de Jaworsky. Orquesta Sinfónica de la Habana. Maestro Gonzalo Roig. Precios: palcos primer balcon $10. Palcos platea $6. Luneta un peso 50 centavos. Luneta primer balcón un peso. Luneta segundo balcón 50 centavos.

PRINCIPAL: «HUYENDO DE LA VERDAD». Estreno

Un sensacional estreno para hoy: el de la obra en tres actos de Cesar Rodríguez «Huyendo de la verdad». Rodríguez es un distinguido periodista cubano que desempeñó brillantemente la presidencia de la Asociación de Repórters. «Huyendo de la verdad» nos pinta el cuadro de miseria moral de ciertos hombres y mujeres hechos a vivir perennemente en un ambiente de mentiras. Luneta 50 cts., butaca 40.

PAYRET: «LA GUERRA CHINO JAPONESA»

Para el jueves se anuncia en «Payret» el estreno de LA GUERRA CHINOJAPONESA, obra que podemos asegurar a nuestros lectores causará sensación. La avaloran las firmas de Carlos Robreño y Eliseo Grenet. También se anuncia para ese día la reaparición de Hortensia Coalla, la meritísima soprano Para el día de Reyes gran matinee dedicada a los niños. Hoy, a las 8.45 «El Almanaque de El Mundo» y a las 10.30 «El alma de las campanas». Luneta 30 cts. con su entrada.

NACIONAL: «La Gran Fiesta de Mañana

Hoy se exhiben «Inspiración», de Greta Garbo, y «Cheri Bibi» de Villches en español. Mañana, Día de Reyes, función especial dedicada a los niños con gran programa de cine y variedades por los actores infantiles Luisita Córdoba, los Hermanos Barranco y la divette de 4 años Lilia Sanfell. Además los clowns Pepito y Co.

ACTUALIDADES: «Precio de un Beso». «Domador de Mujeres»

Hoy películas de José Mojica, el ídolo de la pantalla: EL PRECIO DE UN BESO y EL DOMADOR DE MUJERES, ambas en español. Luneta 10 cts., tertulia 5 cts. Mañana «Exceso de cariño», de Jack Holt, y «Carne de Cabaret», en español.

«LA HERMANA SAN SULPICIO». en TRIANON, HOY

Hoy, en todos los turnos del elegante teatro TRIANON se exhibe la grandiosa película «La Hermana San Sulpicio», sincronizada, por Imperio Argentina. Habrá un lleno, como sucede siempre que se proyecta esta maravillosa cinta.

P A N T A L L A

CAMPOAMOR: «EL ETERNO DON JUAN»

El teatro, el arte lírico y el cinema se han unido en esta version cinematográfica de la obra teatral titulada EL ETERNO DON JUAN, que hoy se repite en todos los turnos, en que el argumento tiene el encanto de ser una novela de amor eternamente moderna, saturada de picarescos detalles, de momentos que solamente son concebibles en la hora de ahora, y de cuanto contribuye a hacer de una creación de arte una obra maestra. ADOLPHE MENJOU, Irene Dunne, Ernest Torrance, Neil Hamilton, Olga Baclanova y Cliff Edwards son los principales protagonistas de esta cinta Metro.

El jueves CON EL FRAC DE OTRO, graciosísima producción con William Haines y Dorothy Jordan. CON EL FRAC DE OTRO es en verdad la más inspirada novela que se ha escrito sobre la juventud, el anhelo de los corazones en la primavera de la vida y el tesoro del optimismo, creador de éxito y gloria.

El lunes GRAN PROGRAMA ESPECIAL con la emocionante producción LOS SEIS MISTERIOSOS con Wallace Beery, Clark Gable, John Mack Brown y Jean Harlow y la supercomedia en español por Stan Laurel y Oliver Hardy POLITIQUERIAS.

FAUSTO: Exito de «Africa Indomable» y «Los Dos Pilletes»

Como nosotros habíamos previsto, el estreno de la grandiosa cinta «Africa indomable», que lleva como de la mano al espectador a las regiones más ignoradas del Continente Negro, ha resultado un éxito grandioso, así como también el estreno de la cinta «Los dos pilletes», estupenda película que es maravillosa creación de esos dos niños prodigios que se llaman León Janney y Junior Coghlan.

Para mayor claridad diremos que «Africa Indomable» se proyecta en los turnos de una, tres y veinte y ocho, seis, ocho y veinte y nueve y nueve y cincuenta y cinco.

«Los pilletes» se proyecta en los turnos de dos y diez y siete, cuatro y quince, siete y diez y ocho y once y doce.

Para el viernes ocho, o sea el correspondiente a esta semana, en la tanda de las cinco y treinta, se anuncia una función especial, en la que además de proyectarse la cinta «Los dos pilletes» actuarán los siguientes números de variedades.

«Clarisse et Christian», pareja de bailes, la eminente soprano Caridad Suárez, la incomparable María Tubau, José Bohr y Eva Limiñana, la pareja de cantos y bailes, Gasulla y Clarivell, la orquesta Broadway dirigida por Felipe Hernández, la soprano Ana María Relaño, el tenor Francisco Naya, la pareja de bailes y cantos criollos Carmita Ortiz y Julio Richard, la orquesta de Luis Carballo y Aniceto Díaz, el inimitable negrito Leopoldo Fernández y Blanca Bárcenas.

NEPTUNO: «LAS LUCES DE BUENOS AIRES»

Ultimas exhibiciones de la grandiosa producción de la Paramount, hablada en español, LAS LUCES DE BUENOS AIRES anuncian en Neptuno para la matinée continua de 2 a 7 p. m.; en esta película figura el Rey del Tango CARLOS GARDEL; además se exhibe una nueva copia de ALAS, la gran creación de Clara Bow, Gary Cooper y Charles Rogers; la comedia PELPITO Y SU ACORDEON y revista Metro. 20 cts. A las 8 p. m. ALAS y a las 9.30 LAS LUCES DE BUENOS AIRES, comedia y revista, 20 centavos antes de las 8.30 y 30 después. Mañana LA MUJER COMPRADA, Constance Bennet. El sábado POBRE TENORIO, Buster Keaton.

TRIANON: «LA HERMANA SAN SULPICIO»

Hoy, a las 5.15, 8.15 y 9.45 «La Hermana San Sulpicio», por Imperio Argentina, sincronizada; comedia y muñequitos. Mañana Día de Reyes, matinée con «La huerfanita», «Alas quemadas» y regalos de juguetes a los niños.

RIVIERA: «POBRE TENORIO». Buster Keaton

A las 5.15, 8.15 y 9.45 de hoy últimas exhibiciones de POBRE TENORIO de Buster Keaton, comedia y variedad. Mañana estreno de EL TEMERARIO, por George O-Brien El jueves «Una noche celestial», de John Boles, y el viernes Mojica en «La ley del harem».

VERDUN: «BAILEN, TONTOS, BAILEN»

Hoy se exhiben «La señorita de Chicago», en español, por Charles Chase, «Bailen, tontos, bailen», por Joan Crawford, comedia y revista Mañana función especial.

REGINA: «CIELO ROBADO». «SOMBRAS DE LA LEY».

Hoy, «Cielo robado», por Nancy Caroll y «Sombras de la ley», por William Powell, y comedia 10 cts damas y niños hasta 7.30 p. m.; después 20 cts. Tertulia 10 cts. y niños 10 centavos siempre.

WILSON: «EL CAMELLO NEGRO». «Nunca es Tarde»

Dos buenas películas para hoy: «El camello negro» de Warner Oland, y «Nunca es tarde», de Will Rogers, y comedia en español. 10 cts. matinée; por la noche 10 cts. damas y niños, 20 caballeros. A las 5 «El camello negro».

INGATERRA: «El Camello Negro». «Nunca es Tarde»

Hoy EL CAMELLO NEGRO, por Warner Oland, «Nunca es tarde», por Will Rogers, y comedia en español. A las 5, comedia y «El camello negro». 10 cts. matinée; por la noche 10 cts. damas y niños, 20 caballeros.

OLIMPIC: «Vidas Truncadas». En Español

A las 5.15 y 9.15 «Vidas truncadas», en español por Anna Harding y Olive Brook. A las 8.15 «Fantasías de 1980» de El Brendel. Mañana «Vidas truncadas» y «Casi caballeros».

LIRA: «Precio de un Beso». «PRINCIPE DE AMOR»

Dos películas en español de José Mojica se exhiben hoy: EL PRECIO DE UN BESO y PRINCIPE DE AMOR. Mañana «La huerfanita», de El Brendel. «Agrio como el limón», de El Brendel.

MODERNO: BOHR y EVA LIMIÑANA

Hoy, a las 8.30, comedia, revista, una gran película y presentación de José Bohr y Eva Limiñana. Por la tarde películas solo. Mayores 30 cts. niños 10. Mañana, Día de Reyes, regalos a los niños y estreno de «Hollywood, ciudad de ensueño», de Bohr.

CUBA: «BESOS AL PASAR»

Hoy «Besos al pasar» de Norma Shearer, comedia, revista y «Cuando despierta el deseo», de Ita Rina. Funciones a las cuatro y 8.15 p. m., 10 cts. tarde; 10 damas y 15 caballeros por la noche. Mañana matinée de Reyes con regalos a los niños.

LARA: «LA PRIMERA PLANA». 10 CTS.

Hoy, estreno de «La primera plana», de Adolfo Menjou, episodio final de «Huellas digitales», y «A puerta cerrada», por Rod La Rocque. 10 cts matinée y noche. El sábado la revista que contiene la llegada de Mojica.

ENCANTO
HOY 1 A 5·30¢ 5 A 10·50
NIÑOS 20¢
Universal pictures presenta
LASCA DEL RIO GRANDE
Un romance de amores y aventuras en la vieja California
con LEO CARRILLO
JOHNNIE Mc. BROWN
DOROTHY BURGES
Revista Sonora PARAMOUNT
Comedia - Variedades
Bellos números de ORGANO en los intermedios por el Miro MORALES
A LAS 5¼ Y 9¼
NUEVAS CANCIONES CRIOLLAS por el SEXTETO
JOVENES DEL CAYO
JUEVES GRAN ESTRENO
RUTH CHATTERTON
DESENGAÑO
con PAUL LUKAS
DEBUT DEBUT
Rosario García ORELLANA
María CERVANTES
Carmelina DELFIN
Conciertos típicos cubanos
Lujosa presentación
Repertorio exclusivo

RIALTO
HOY ESTRENO EN CUBA
de la notable producción FOX

JUEVES - ESTRENO EN CUBA
CASADA Y SIN ESPOSO
con JEANETTE Mc. DONALD
y Victor Mac. LEAGLEN

MUSICA Y MUSICOS

Surge a la vida una nueva entidad artística: la OBRA MUSICAL, creada por dos entusiastas de la música, los profesores César Pérez Sentenat y Amadeo Roldán, quienes con entusiasmo genuino, guiados solamente por su amor y a la más bella de las artes han querido iniciar una labor harto espinosa aun que digna de todos los eligios.

Es ella la de ejecutar, la de dar a conocer a nuestro público dilettanti, las bellezas de la música preterida de ayer y de hoy, interpretar más a menudo aquella música que sólo es oida en contadas ocasiones, reivindicar el recuerdo, la memoria, de muchos compositores que estando dotados de excepcional talento e inspiración, nunca escucharon ni logran escuchar sus obras aquellos que aún viven, que la de aquellos que ya no existen, triste es decirlo, ni se conoce.

Sentenat y Roldán dedicaron su primera jornada artística al recuerdo de un cubano meritísimo que reside en París: Joaquín Nin cuya labor idealista es aún poco conocida, particularmente entre nosotros. Más, dejemos que el profesor Sentenat les repita lo que él leyó ante su selecto auditorio el domingo en el Lyceum.

Dijo así:

Distinguido público:

Si la personalidad artística de Joaquín Nin y el hecho de haber nacido en Cuba no fueran motivos suficientes para hacerlo digno de un homenaje nuestro, basta el que sus prédicas nos hayan guiado para emprender la labor que hoy comenzamos, y, por esta razón, le dediquemos el primer concierto de la Obra Musical.

No creemos necesario presentrales a Joaquín Nin. Su personalidad es hoy universal y esta condición implica el deber de conocerla por todos aquéllos que estamos unidos al arte musical por cualquier actividad o sentimiento. Este deber lo creo cumplido por nosotros. Pasemos pues, adelante.

Hay algo, sin embargo, en la vida musical de Nin que no nos cansaremos de alabar y de pregonar. Esto es: su heroicidad y su generosidad artísticas. Nin es un raro ejemplo de integridad y de valor musical. No le conocemos claudicación alguna en este terreno. Podría haber conquistado fácilmente popularidad ejecutando obras de gran virtuosidad y de seguro éxito. Y no lo ha hecho. No porque no pudiera, sino porque quería realizar otra labor, más ingrata, cierto, pero ¡cuánto más ideal! ¡Cuántas veces le hemos oido en la intimidad, durante nuestras clases con él, ejecutar magistralmente la Gran Polonesa de Chopin o una Rapsodia de Liszt, etc.! Pero en sus conciertos siempre se dedica a divulgar lo desconocido o menospreciado, aunque sean obras pequeñas—pues no por esto son menos bellas y menos musicales. Y así ha labrado su fama en Europa, y así logró algo más maravilloso: él, un extranjero en Francia, hizo estimar y conocer debidamente al público francés el antepasado musical de Francia y también el de Italia, Alemania, Bélgica e Inglaterra. El público le exigía otra cosa, pero él tuvo la heroicidad de exigir del público que conociera lo que debía conocer, tanto del pasado, como de la hora presente. En cuanto a su generosidad, me refiero al hecho de que todo lo que sabe o descubre, logrando éxitos personales, en lugar de guardarlo egoístamente para sí, lo ofrece al mundo para que lo conozca y divulgue a su vez. Prueba de ello estos dos cuadernos de clásicos españoles, algunas de cuyas obras vamos a tener el honor de ejecutar ante ustedes dentro de unos instantes. ¡Cuántos de nuestra profesión deberían seguir este ejemplo y no guardar como urracas para ellos solos lo que pertenece al mundo entero!

Cada uno de esos cuadernos de clásicos españoles está precedido de un jugoso estudio histórico sobre la música para piano en España, cuya lectura recomendamos a todos los que deseen ilustrarse sobre el particular y que yo no les comento ahora, porque tendría que transformar nuestro concierto en simple conferencia. De esos estudios hemos extraído las notas que vamos a leerles a continuación.

Antes ,sin embargo, quiero hacerles un ruego: aunque creemos haberlo aclarado suficientemente en nuestros programas, nosotros les suplicamos que no nos escuchen, sino que oigan la obra que ejecutemos. No venimos aquí con la pretensión de presentarnos como concertistas. Nuestras audiciones serán simplemente lecturas de obras, de obras que por su belleza y por su valor musical tienen el derecho de figurar en cualquier programa de concierto y que los concertistas tienen el deber de incluirlas en sus programas para divulgarlas y hacerlas amar del público. Nuestra misión es muy modesta: es la misión de unos artistas enamorados de su arte que estudian, investigan y trabajan con el sólo fin de dar a conocer la obra bella que descubran. Insistimos pues, en que no nos escuchen a nosotros, sino que oigan las obras que ejecutemos.

El público no sólo escucho con atención las obras aplaudiéndolas sin reservas sino que también mostró su sincera aprobación de la labor artística de los ejecutantes, pese a que ellos no buscaban el aplauso, motivo doble para sentirse plenamente satisfechos del éxito alcanzado.

Inició el programa un grupo de obras para piano solo pertenecientes a las Sonatas y Piezas antiguas de los clásicos españoles, publicadas por Nin.

La primera, del Padre Antonio Soler era una Sonata en Re mayor de carácter español, aunque denotando la influencia de Scarlatti. Siguióle otra Sonata en Si Bemol de Blas Serrano, autor bastante desconocido (1770...) cuya composición se distingue por su carácter elegante, pureza de línea melódica y delicada expresión. Una tercera Sonata en Re mayor, de Mateo Albéniz, puso término a la primera parte, ejecutada al piano por Sentenat. Esta Sonata de Albéniz es una especie de zapateado, de corte alegre y popular y ritmo saliente.

La «Murciana», comentario sobre un tema lírico y sobre un aire de danza de Pablo Estévez y la Rapsodia Ibérica, obras todas de Joaquín Nin, formaron el segundo grupo interpretadas por Amadeo Roldán, violinista-compositor y sub director de la Orquesta Filarmónica y el propio Sentenat al piano.

Las armonizaciones de Nin muestran su dominio de la armonía y contrapunto puesto al servicio de temas populares y de otros creados por antiguos compositores españoles. En la Rapsodia Ibérica ofrece una nueva versión de su Danza Ibérica, muy original, de ritmos atractivos y temas variados e interesantes contrastes, con la particularidad de que todos esos temas y ritmos son completamente originales de Nin.

Como tercer grupo figura un gracil y delicado Rondó en Si bemol del Padre Felipe Rodríguez, un aria en Re menor del P. Rafael Anglés, donde se vislumbra la influencia de Bach y la Sonata en Re mayor de Mateo Ferrer, obras en que, según expuso Sentenat en su «charla», aparecen las siluetas de Beethoven y de Haydn...

Será precisamente por estas reminiscencias que las obras de estos autores no alcanzaron la inmortalidad... Ello pudiera ser...

Terminó la mañana primera de la Obra Musical con los Cantos Populares Españoles de Nin que el compositor ha vestido con armonizaciones bellísimas y que son conocidos en el mundo entero. Montañesa, Malagueña, Saeta y el Vito fueron dichos apropiadamente por Rosario García Orellana.

Felicitamos sinceramente a los maestros Roldán y Sentenat por el éxito inicial en la árdua tarea que han emprendido en pro de la música olvidada de ayer y de hoy. Merecen triunfar y triunfarán.

En el Conservatorio Nacional de Música fundado y dirigido por el maestro Hubert de Blanck se han reanudado las clases desde ayer 4. Como siempre el profesorado lo integran conocidos profesionales que ofrecen las más sólidas garantías para la enseñanza. Asimismo han comenzado las clases en la Sucursal del Conservatorio en el Vedado calle 17 número 334 altos. Cualquier informe puede solicitarse llamando por los teléfonos A-4176 y F-4057.

N. B.

Aguila 31
Noticiario Liberty
Tlf. M-3636

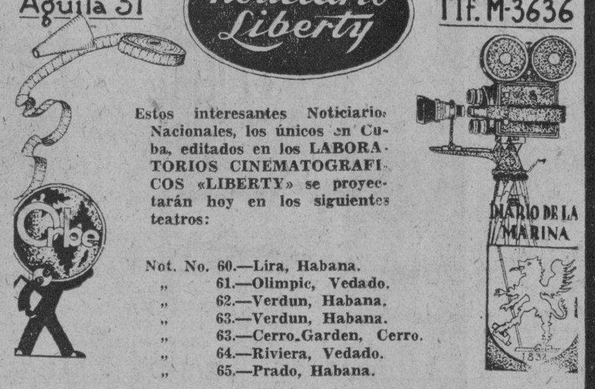

Estos interesantes Noticiarios Nacionales, los únicos en Cuba, editados en los LABORATORIOS CINEMATOGRAFICOS «LIBERTY» se proyectarán hoy en los siguientes teatros:

Not. No. 60.—Lira, Habana.
" 61.—Olimpic, Vedado.
" 62.—Verdun, Habana.
" 63.—Verdun, Habana.
" 63.—Cerro Garden, Cerro.
" 64.—Riviera, Vedado.
" 65.—Prado, Habana.

Desde el 15 de Noviembre de 1931 quedó en vigor una
Rebaja de 50 %
aproximadamente
en todos los pasajes de trenes de vapor
y otros donde rigiera igual tarifa.

Véanse algunos de los nuevos precios que resultan

entre Habana y	Viaje de Ida 1.ª	Viaje de Ida 2.ª	Ida y Vuelta (Válidos por 30 días) 1.ª	Ida y Vuelta (Válidos por 30 días) 2.ª
Colón	$3.56	$2.23	$3.70	$2.30
Matanzas	1.84	1.15	2.00	1.20
Santa Clara	5.76	3.60	6.50	4.00

FERROCARRILES UNIDOS DE LA HABANA
SUS SEGUROS SERVIDORES

UNIVERSAL: «Noche Celestial». «RAMONA»

Hoy «Noche celestial», de John Boles, «Ramona», de Dolores del Río, comedia y episodio 6 de «Los héroes de la

MAXIM: U-5666. «HUELLAS DIGITALES»

Gran debut del colosal terceto de Ramón Espigul con Mimi Cal, graciosa y simpática Mulata, y el popular gallego Luis Avila, que harán las delicias del público presentando un repertorio nuevo.

Además se exhibirán el episodio 30 de La Presa del Mar y la magnífica cinta titulada HUELLAS DIGITALES.

ANUNCIESE EN EL Diario de la Marina

M.E.C.D. 2016

Patines Alemanes "Cadena"

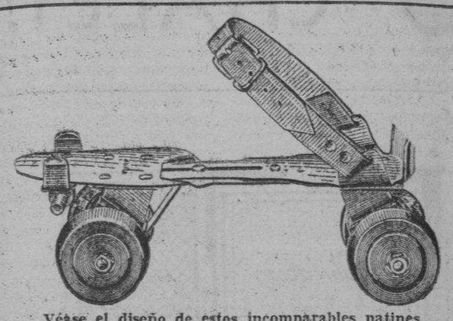

Véase el diseño de estos incomparables patines

Son mejores por estos 5 méritos
- la calidad de su acero;
- su acabado perfecto;
- su resistencia y duración;
- sus ejes de rodado suave;
- su belleza de forma.

Un Regalo de Reyes PARA NIÑOS Y JOVENCITOS

Exposición y Ventas: BELGA PHOTO, S. A.—O-Reilly, 90
Teléfono M-8840.—Habana.

¡Lo que Vale Un Peso!

¿Qué era Un Peso antes para nosotros....? Nada!
En Cambio Hoy Representa Una Fortuna, que Bien Administrada da Derecho a Adquirir, en Una Casa como "Los Precios Fijos" Un "Lote" de Mercancías, que Vale "CINCO PESOS" por

Un Solo Peso

1 Traje para niño, clase superior.
1 Sombrero o gorra para niño, de lo mejor que se fabrica.
1 Par de calcetines.
1 Juguete.

Por UN PESO

LIQUIDAMOS A CUALQUIER PRECIO
NUESTRA SECCION DE JUGUETES

LOS PRECIOS FIJOS

Reina, Aguila y Estrella

Nota: No mandamos pedidos al interior.

HABANERAS

(Viene de la Pág. CINCO)

AL CUMPLIR LOS QUINCE

CLARITA BELTRAND Y TOLEDO

Linda figurita.
Dulce y vaporosa.
Es Clarita Beltrand y Toledo, señorita de fina belleza y cautivadora gracia, ahijada muy querida de la joven, gentil e interesante dama Nena Esteban de Grau.
Hija adorada de los distinguidos esposos José María Beltrand y Manuela Toledo.
Cumple hoy los quince.
La edad feliz.
Se verá muy agasajada, llena de felicitaciones, con muchas y bellas flores.
Tendrá un recibo.
Para sus íntimos.

HOY

SANTA AMELIA

Las felicitaciones de hoy.
Son para las Amelias.
Lleguen las primeras con la expresión de mi afectuosa simpatía, hasta una dama de nuestra sociedad, bella y elegante, que es Amelia Hierro de González.
Es su santo, y también el santo de su adorable y adorada hija, la linda Olga Amelia González Hierro de Casteleiro.
No recibirán.
Lo que traslado a sus amigas.
Están de días, a su vez, Amelia Rivero de Domínguez y Amelia Solberg de Hoskinson, nombres que aparecen frecuentemente asociados en iniciativas benéficas, en obras caritativas y en nobles y generosas empresas.
La señora Rivero de Domínguez, presidenta de la Junta Piadosa de Señoras de la Maternidad, no podrá recibir.
Tampoco recibirá la señora Amelia Solberg de Hoskinson por hallarse de duelo en estos momentos.
Amelia R. del Castillo, distinguida esposa del pundonoroso jefe del Sexto Distrito Militar, la cual celebra su santo junto con su encantadora hija Amelita.
Muchas felicitaciones más.
Para las Amelias.
En término principal, Amelia Franchi, esposa del distinguido caballero Eusebio Ortiz.
Amelia Barreras, mi buena amiga Amelia, distinguida esposa del doctor José Joaquín Rodríguez Feo.
Amelia López de García, joven y gentil hija del doctor Antonio López y Martínez, secretario de la Sala de lo Civil de esta Audiencia.
Amelia Laborde viuda de Franchi Alfaro, Amelia Ramil de González, Amelia de Cañas de Molíner, Amelia Rodríguez viuda de Fernández, Amelia Du-Bouchet de Azoy, Amelia González de San Miguel y Amelia Codezo y Vinajeras.
Amelia Agüero, distinguida esposa de mi amigo muy querido el señor Domingo Espino, jefe de la Comisión de Estadística.
Amelia Cañal, distinguida esposa del capitán Ramón O-Farrill, del Ejército de la República.
Amelia Núñez de Saladrigas.
Amelia Armengol de Jiménez.
Amelia Vives de Santa María, de la que tengo expreso encargo de decir que no recibe.
Amelia Toñarely viuda de Otero, Amelia Porto de Urrutia, Amelia Zayas viuda de Buzzi, Amelia Gutiérrez de Martínez, Amelia Domínguez de Fránquiz, Amelia Fornos de Romagosa y la ausente Amelia Maza, distinguida esposa del querido amigo Marcelino Martínez.
La joven y gentil Amelia G. Duplessis de González Ferregur, así como también su hijita, tan encantadora.
Amelia de Vera, distinguida esposa del juez Eduardo Lenz, antigua directora del colegio de su nombre.
Culta dama.
A la que saludo especialmente.
En su nombre, y por expreso encargo, me apresuro a decir a sus amigas que no recibirá.
Amelia de Céspedes, distinguida esposa del señor Félix Gronlier, attaché comercial a la Embajada de Cuba en Madrid, actualmente en la Habana.
No recibe.
Lo que traslado a sus amigas.
Amelia María Cadaval, la bella y gentilísima señora de Fernández Blanco, a la que felicito especialmente.
Amelia Izquierdo, distinguida profesora de canto, para la cual habrá congratulaciones numerosas por parte de sus discípulas.
Amelia Flores, interesante esposa del doctor Ricardo Illá, joven y conocido notario y la que es su amor, su contento y su alegría, la preciosa niña Amelia Illá y Flores, fruto primero de su feliz unión.
Nenita Díaz, bella y gentil esposa del querido amigo Oscar Hernández Lovio.
No recibe.
Por recientes duelos.
Amelia Alvarez de Aixalá, Amelia Herrán de Perisquet y Amelia Llaguno de Lee y su hijita, una criatura de trece años de edad, que es un encanto.
Amelia Castañer viuda de Coronado y su bella hija Lilly Coronado, la señora de Chester Stalton, residente en Nueva York.
Amelia Blanco, la viuda del inolvidable Rafael Fernández de Castro, a la que me complazco en saludar con mi mejor afecto.
Una gentil e interesante dama, Amelia Campos, esposa del doctor Estanislao Cartañá, de la que tengo encargo de decir a sus amigas que no recibe, como no recibirá tampoco su bella sobrina Amelia Perna, que también está de días.
Jóvenes y bellas señoras, entre las Amelias del mundo habanero, tan distinguidas como Amelia Crusellas de Benítez, María Amelia Reyes Gavilán de Cosculluela, Amelia Ortiz de Moor, Amelia Diego de Martín, Amelia Morejón de López Miranda y Amelia Portela, distinguida esposa del doctor José María Zayas.
Amelita García, la señora de Zumeta, joven y gentilísima sagüera.
Y Amelita Aixalá de Elías, Amelia Piñeiro de Berenguer y Amelia Fernández Rodríguez de Mayobre.
Señoritas.
Amelia Silverio.
Gentil y graciosa vecinita de Marianao que tanto se hace admirar por sus repetidos rasgos caritativos.
Amelia Muñoz, Amelia Díaz y Amelia Toscano, de la que tengo encargo de decir que no recibirá.
Amelia Franchi Alfaro, Amelia Chaple, Amelia Gastón y Herrera, Amelia Vázquez y Amelia Rey.
Y una Amelia más, Amelia Ferrera, por cuyo arte, habilidad y maestría está considerada como el as de las manicures de la Habana.
Un día feliz.
¡Séalo para todas!

EL DOCTOR LUIS DE FERIA

En la ciudad.
Un nuevo bufete.
El joven y culto doctor Luis de Feria, abogado de la Facultad de París y de la Habana, acaba de abrir su despacho.
Se ha instalado el doctor Luis de Feria en la casa de la calle Cuba número 49.
¡Prosperidades!

(Continúa en la Página SIETE)

Venta 1932

El bebé que llega...
¿Niña o niño..?

Lo cierto es, que se le prepara magno recibimiento. Todos se afanan en que nada le falte a su llegada.

LA CASA GRANDE, con su gran Venta 1932, brinda grandes facilidades para adquirir la canastilla.

Ropones de franela. Rosa, azul y blanco. Con festón, a
0.50

Capoticos de franela. Rosa, azul, y blanco a
0.90

Abriguitos de estambre. Blancos matizados en rosa y azul, a
0.75

Gorros de estambre. Varios estilos. a
0.60

Finas frazadas, colores rosa o azul, a
0.30

Juego de estambre de tres piezas. Blancos con detalles en rosa y azul
1.25

Vestidos de linón. franceses. Blancos, rosados y azules con bordados. Muy finos.
1.25

JUGUETES
Se aproxima el día de Reyes. Tenemos el mejor surtido de juguetes. La mejor e cala de precios.

la Casa Grande

NECROLOGIA

DON JESUS ROMERO Y BARREIRO

En el Cementerio de Colón recibieron ayer tarde cristiana sepultura los restos del que en vida fué el señor Jesús Romero y Barreiro, socio gerente de la razón social Romero y Alonso establecida en esta capital.
El señor Romero, que se dedicaba al comercio de vinos desde hacía más de quince años, gozaba de general aprecio en esta sociedad, por lo que su muerte ha sido muy lamentada por cuantos lo conocían.
Reiteramos a los familiares del finado la expresión de nuestra condolencia.

SENTIDO FALLECIMIENTO

El día primero de año falleció repentinamente en Camagüey, de un ataque de angina de pecho, el distinguido camagüeyano señor Mario Boza y Masvidal, que era muy conocido en la Habana como asiduo contertulio durante su larga permanencia en esta capital de varias peñas de amigos y paisanos.
Enviamos nuestro sentido pésame a su distinguida hija, la señorita Gloria Boza y Suzarte, a su hermano el conocido propietario del Vedado don Aurelio Boza y Masvidal, y al coronel Caballero, su primo político.

CABE DENTRO DE LAS MANOS

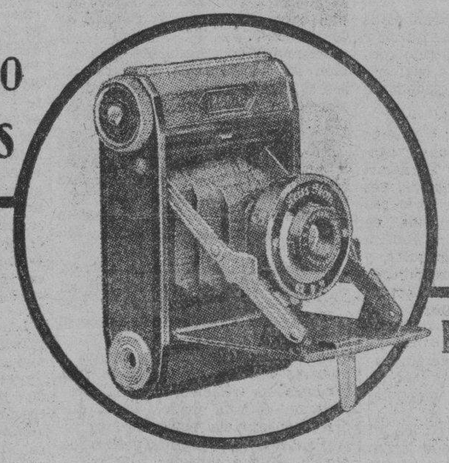

$13
Ikonta

Esta nueva y magnífica camara alemana Ikonta tiene 3 características incomparables:
1.-Hace con un rollo corriente 16 fotografías de 3x4 cms.
2.-Es tan pequeña que cabe dentro de las manos
3.-No necesita del sol porque aun en el atardecer avanzado se pueden hacer instantaneas, por estar provista de un objetivo luminoso 1:6,3

ZEISS IKON

Lea el folleto explicativo antes de comprarla

EL ALMENDARES

Obispo 54 - dos entradas - O'Reilly 39

"EL VIZCAINO" Decano de los Tostaderos de Café
Señora: Pida en el establecimiento que Vd. compra nuestro café, pruébelo para que siempre lo exija.
"EL VIZCAINO" TELEFONO: A-3642.—HABANA MONSERRATE 117 HABANA

666
LIQUIDO O EN TABLETAS
Alivia el dolor de cabeza o neuralgia en 30 minutos. Detiene el catarro el primer día y la Malaria en 3 días. Tomada 666 para el catarro del cebó.

ANUNCIESE EN EL Diario de la Marina

M.E.C.D. 2016

¡HAGASE PROPIETARIO DE ESTE MAGNIFICO CHALET!

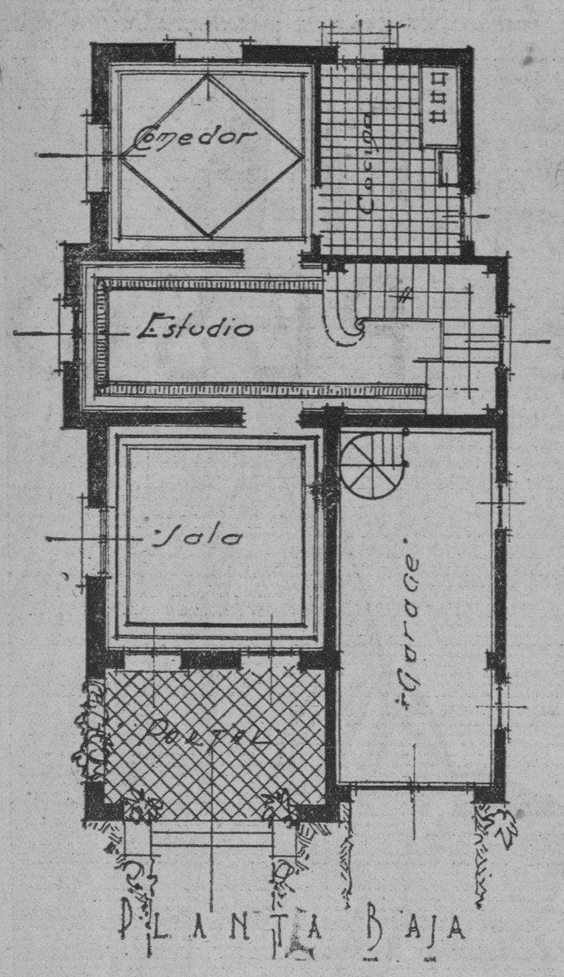

ENTRE los obsequios aceptados por la «Union Mutualista de Suscriptores del DIARIO DE LA MARINA figura un equipo de Radio MODELO R-11, Superheterodino, de nueve tubos, con control automático de volumen, Micro-regulador de matices tonales, Radiotron PENTODO, Radiotron de Supercontrol, Chasis flotante sobre caucho en un precioso mueble de tipo consola.
Cortesía de la casa VIUDA DE HUMARA Y LASTRA S. en C.—Muralla 83-85.—Habana.

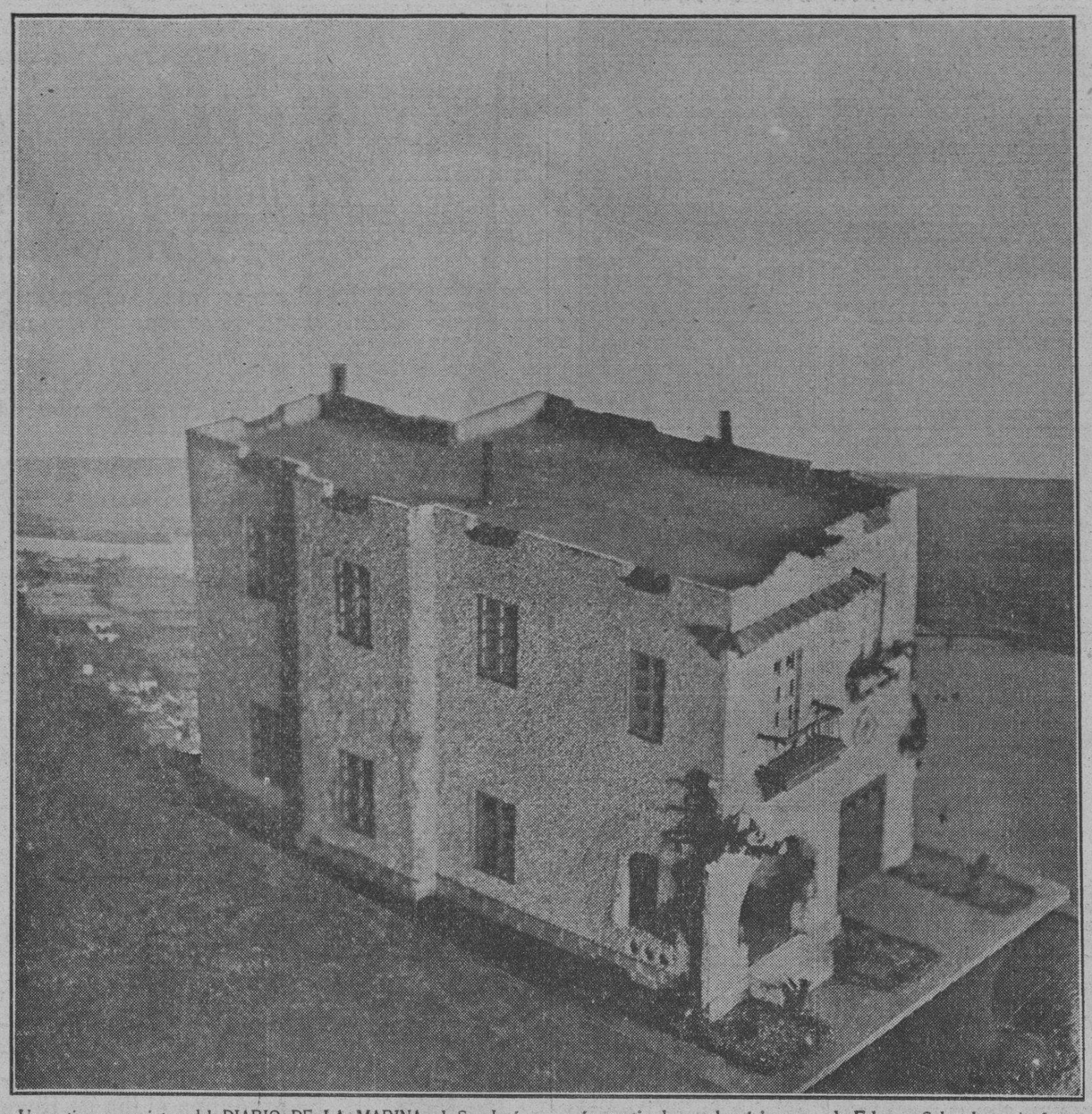

Un antiguo suscriptor del DIARIO DE LA MARINA el Sr. José Seco de Amargura 31 tuvo la gentileza de obsequiarnos con una acabada y artística "maquette" del Chalet en construcción, que será amortizado en el próximo mes de Febrero. Sobre la copia fotográfica de esa "maquette" nuestros talleres hicieron la presente composición fotográfica que dará a nuestros lectores una idea de "como lucirá" esa magnífica propiedad después de terminada.

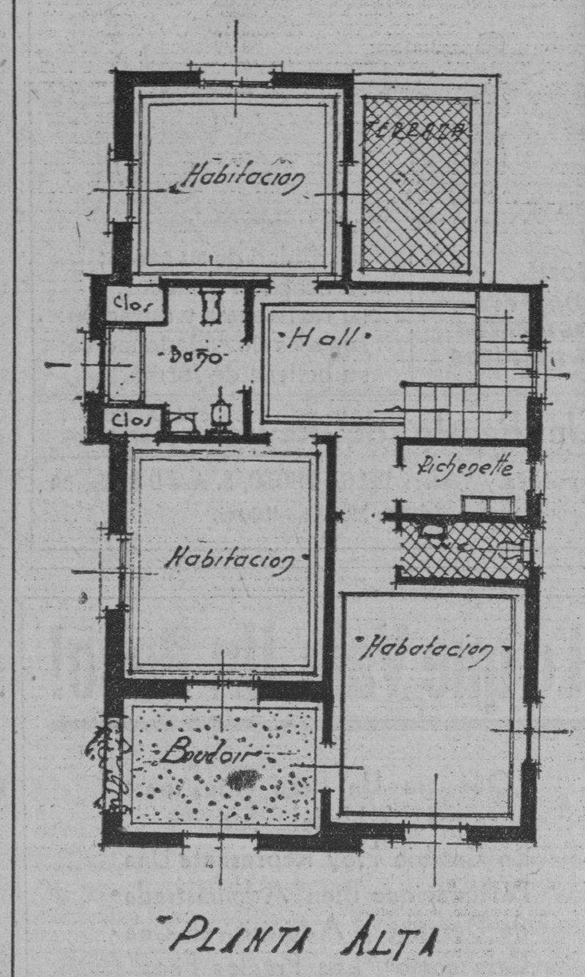

OTRO de los obsequios valiosos con que será equipado el Chalet que amortizaremos entre los suscriptores del DIARIO DE LA MARINA en el próximo mes de febrero se debe a la cortesía de otra firma vinculada a esta Empresa por largos años de cordiales relaciones de negocios. Nos referimos a la Compañía WESTINGHOUSE ELECTRIC DE CUBA, quienes ofrecen un magnífico refrigerador WESTINGHOUSE del último tipo.

Oportunamente publicaremos la fotografía y las especificaciones de este valiosísimo obsequio.

SUSCRIBASE POR LOS TELEFONOS M-7911 Y A-3785

FESTIVAL DEL C. VALENCIANO EL DOMINGO, 10

Se celebrará en todos los jardines de «La Tropical»

A medida que avanzan los días, mayor es el entusiasmo que se nota entre la colonia valenciana y bailadores de la ciudad, para concurrir el domingo próximo a los jardines de La Tropical, con motivo del grandioso festival que organizado por el Centro Valenciano se ha de celebrar allí ese día.

Como es sabido amenizarán dicha fiesta bailable, que se ha de iniciar a la una de la tarde, un nutrido conjunto de varias orquestas, a cual mejor y conocido de todos los ciudadanos de la Habana.

El mago de las teclas: Antonio María Romeu, para danzones y danzonetes, con su cantante Fernando Collazo; para piezas americanas: Los Diplomáticos con un repertorio extensísimo, de temas de películas de reciente estreno; para sones, música típica cubana: Sonora Matancera, y para los españoles, como es natural: Los Latinos, estrenando los últimos paso-dobles, schottis, valses, jotas, etc., recibidos exprofeso para ellos desde España.

La entrada vale solamente 60 centavos para los caballeros; las señoras, señoritas o niños entrarán completamente gratis.

El domingo no se cabrá en los jardines de La Tropical, los que serán totalmente ocupados ante tan magno festival, de difícil organización.

LOS ENFERMOS EN LA QUINTA «LA BALEAR»

ENTRADAS. José Enseñat García. Sofía Noriega Alonso. Marcelina González Fernández. Elvira Pérez Ayala. Carmen Fernández Rodríguez. Milagros Martínez Díaz. Cristina García Pérez. Antonio Pujol Antich. Esperanza Calvo Domínguez y Carmen Usupierre de Matos

SALIDAS:—Manuela Pena. Matilde Fontón Barrios Miguel Cervera Terrasa. Camila Rodríguez Fernández. Francisco Cuervo Iglesias. Elvira Ouro Arias Felisa Antón Garrido. Caridad García Franco. José Enseñat García. Clara Dolinko Chiz, Hilda de Abajo. Luisa Campos Escandón. Serafina Villa Pérez. Carmen Romero García. Toribia Núñez Iglesias y Emilia Ende Paredes.

CALLOS

De 8 a 12 m. dos trabajos al mes $1.00 de 12 a 7 p. m. callos y uñas convencional.

«Presiloides» y juaneteras: 20 y 25 cts. con el recibo del Centro Gallego puede consultar una familia.

Villegas 50. M-7583.

SOCIEDADES ESPANOLAS

LA GRAN VERBENA DE LA CANDELARIA

Continúanse haciendo los preparativos relacionados con la organización de la gran Verbena de la Candelaria que tendrá lugar el día 6 del próximo mes de febrero en los amplios salones de la «Asociacion Canaria»

La Sección de Recreo y Adorno que preside nuestro buen amigo el señor Trino Hernández Montes de Oca, es la encargada de su preparación, siendo destinado el producto de la misma a beneficio del Tesoro Social de la «Beneficencia Canaria de la Habana».

Llamarán poderosamente la atención los adornos que se harán en los salones y terrazas y el cual ha sido encargado a un reputado artista.

En cuanto a la parte músical es magnífica, encontrándose hasta ahora designadas las siguientes; Jazz Band Diplomáticos de L. Pego, Orquesta de Belisario López, Sexteto Cuba de F. Collazo y la Sonora Matancera.

Se instalarán distintos barrios, siendo atendidos los Kioscos que en ellos se instalen por bellas y distinguidas señoritas pertenecientes al grupo de la Asociación.

Oportunamente daremos cuenta a nuestros lectores de los datos mas salientes en relación, con la preparación de esta magna fiesta que por lo que hemos oído será una de las mejores que se han celebrado por la entidad canaria

LOS ELECTOS EN EL CONCEJO DE VILLAYON

Celebró Junta General de Elecciones resultando electa la siguiente candidatura por aclamación:

Presidente: D. Fermín Suárez Castaño; Primer vice: D. Herminio Fernández; Segundo vice: D. Jesús Suárez; secretario don José Alonso García; Vice: D. Antonio González; Tesorero: D. Gumersindo Fernández, Vice: D. Saturnino Alvarez; Vocales: Sres. Manuel Fernández, Nemesio Lopez, José Parrondo, Manuel Rico. Constantino Suárez, Francisco García, Vicente Suárez, José Ramallo, Jose Alvarez, Ricardo Suárez, Benjamín Suárez, Juan Rodriguez, Constantino González, Ceferino Alvarez, Eugenio García, Manuel Fernández, Nicasio Rodriguez, Antonio Méndez, Benigno Suárez.

Vocales suplentes: Sres. José Pérez, Baldomero Suárez, Manuel Suárez, Eulogio Rodriguez, Eugenio Suárez, Cecilio Rodriguez José García, Antonio Alvarez, Máximo Alvarez y Raimundo Suárez.

También figuran en su Junta de Gobierno los Presidentes de Honor y Vocales Natos señores Manuel González, Miguel Méndez, José Fernández García y Carlos Fernández Méndez.

El viernes día 8 de Enero será la toma de posesión.

«CLARO DE LUNA»

Cinco conjuntos musicales, los mas renombrados, los que mas se destacan, ellos son, el Jazz-band, Hermanos Martínez, la Orqueta Romeu, los septetos Cuba (de Collazo) y cubano de 1927 y un quinteto de música típica amenizarán la gran verbena «Claro de Luna».

Ayer hablamos del barrio del mismo título que la fiesta, hoy diremos lo que será el barrio Luna Llena este barrio que será instalado en las dependencias y locales de la clase del Centro Castellano que es el lugar escogido para esta fiesta y que está instalado en el magnífico Palacio de Villalba, situado en la calle de Egido número 2 entre Monte y Dragones, ocupará todo el frente ed la calle de Monte, en él admiraremos multitud de magníficos bajas, creeremos que es de día y veremos allá el Morro, acá un cale ail aire libre, por donde quiera adornos y mas adornos y lo más interesante... que Antonio María Romeu el mago de las teclas amenizarán este barrio... Ya sabemos en donde esté Romeu estará toda la animación. allí estaremos todos.

La entrada es por invitación o presentando el recibo de una sociedad regional. Aquellas personas que deseen obtener una invitación pueden pasar por las oficinas del Centro Castellano donde el jovial Alonso atenderá todas las solicitudes. Para informes y datos en el teléfono A-4040, todos serán atendidos.

Todos los asistentes serán obsequiados con multitud de regalos así como se sortearán varios estuches de bombones y perfumes entre las damitas asistentes.

LAS CUOTAS ATRASADAS EN LA ASOC.DE DEPENDIENTES

Ayer noche, lunes, en la Contaduría de la Asociación de Dependientes se reunieron numerosos asociados que deseaban acogerse —como se acogieron— al acuerdo de la Junta Directiva—propuesta del señor López del Castillo—que autoriza convenios con los socios que tengan cuotas atrasadas para ponerse al día y abonar los adeudos cómodamente. Como informamos en anterior oportunidad el convenio consiste en lo siguiente. que el asociado abone al momento de ajustarlo una cuota— la correspondiente al mes en curso— y otra de las atrasadas, continuando el abono de las dos cuotas en los meses subsiguientes hasta completar el pago del deudo.

La Comisión designada por la Directiva para realizar la labor de los convenios con los asociados actúa todos los lunes asesorada del Contador señor Antonio Rodriguez, y la componen los señores Francisco López del Castillo, Manuel Ahedo, Rafael Ortega, Manuel Borbolla y Arnaldo Inda.

IMPORTANTE REUNION EN EL CENTRO ASTURIANO

Para el próximo martes, día 5, tienen citados a los miembros de los embassadores de la alegría su presidente el amigo Angel Villafranca, en junta ordinaria, sabemos de multitud de proyectos que tienen en cartera varios vocales de esa sección, con relación a próximas fiestas que como todas las celebradas culminarán en los más resonantes éxtos, recientes están los obtenidos en la Verbena Habana- Broadway- Santiago, la mejor celebrada en el fenecido año, la que tan gratos recuerdos en toda la juventud habanera que allí se vió reunida, otro el mjs importante es el que presentará el secretario de la Sección señor Miguel Gonzalez, con relación a un proyecto de confección de un Roof Garden en la azotea de su magnífco Palacio de Castilla, en la cual serán instalados los barrios Cubano y Castellano, definitivamente estos barrios que serán confeccionados por dos importantes cervecerias y la instalación de una gran pérgola, hará que el próximo verano el Centro Castellano sea el punto de cita de toda la juventud bailadora.

oN ss ruegan citemos encarecidamente a todos los vocales, pues son muy importantes todos los asuntos a tratar.

RAMON ARMADA SEGRERA EN LOS NATURALES DE ORTIGUEIRA

Para hoy, martes, están citados los vocales de la Junta de Directiva de la Asociación de Beneficencia Naturales de Ortigueira, para celebrar junta de Directiva ordinaria.

Ha prometido su asistencia a esta sesión, para conocer de cerca la labor que realizan estos ortigueireses en beneficio de los orteganos y asociados, el señor Ramón Armada Segrera, Asociado Benefactor de la Asociación, casi desde su fundación.

El señor Armada expondrá sus impresiones recogidas en la villa de Ortigueira cuando ha estado el verano pasado, será una breve charla familiar.

Pueden asistir todos los asociados. aunque es junta de Directiva, pueden concurrir todos.

El señor Armada quiere expresar su agradecimiento a los Directores de la Asociación de Naturales de Ortigueira por la labor realizada en beneficio de los asociados necesitados.

Será la sesión a las 9 p.m. en Prado 105, altos.

JUNTAS DIRECTIVAS

..NATURALES DEL CONCEJO DE ILLANO: ceebrarán Junta General de Elecciones, mañana día 6 del actual, a las ocho y media de la noche, en el Centro Asturiano .

CENTRO ASTURIANO: hoy, por la noche, celebrará sesión la Sección de Intereses Materiales.

CLUB ILLANO: celebrarán Junta general mañana, día seis, del actual, a las ocho y media en el Centro Asturiano.

EL GRAN BAILE EN LA ASC. DE DEPENDIENTES

Tendrá efecto el próximo día 9 y culminará en un rotundo éxito

Se aproxima la fecha de la gran fiesta bailable que prepara la Sección de Recreo y Adorno. Será el 9, sábado, en todo el Palaco de Prado y Trocadero, es decir, en todos sus vastos salones, en las tres plantas. El conjunto de orquestas contratadas es el siguiente: Felipe Valdés con sus 35 profesores; Antonio Ma. Romeu, con su gran orquesta, la charanga de Belisario López, el jazz band Diplomatico, de Pego, la Sonora Matancera, el sexteto Cuba con su famoso cantante Collazo, y el sexteto Bohemios

El adorno floral a cargo está de un acreditado jardín. Y los kioscos y demás elementos que se aunan en esta clase de fiestas han merecido especial atención por parte de la Comisión designada para ello. A la entrada por el Paseo de Martí—única al baile—se le dotará de un adorno singular, digno de la belleza marmórea de esa entrada que se adorna por sí misma.

El señor Ricardo Villalonga, Vicepresidente de la Sección de Recreo y Adorno está dirigiendo personalmente la organización de esta gran fiesta que culminará de fijo en un éxito más rotundo y decisivo de la Sección nombrada.

El costo del billete personal y familiar es de un peso.

LA NUEVA DIRECTIVA DE LOS DE »BASTAVALES»

Han sido electos y proclamados para integran su nueva Junta Directiva estos señores que son los que figuran estos señores que son los que figuraban en la candidatura número uno: Presidente: Ramón Picallo; Vice: Manuel Miguez; Secretario: Justo Capeans; Vice:José C. Casal; Tesorero: Manuel Martelo; Vice: Ramiro Pérez; Vocales: Ramiro Nato, Ramiro Castro, Santiago Gil, Juan Fernández, José Carnes, Gumersindo Diaz Benito Iglesias y Ramón Diaz.

Suplentes: Julián Torres, Vicente Bello, Marcelino Fernández y Manuel Iglesias.

LAS MATRICULAS EN EL PLANTEL «C. ARENAL»

Para general conocimiento nos es grato hacer público que a partir del día de ayer lunes se ha dispuesto que los pagos de las matrículas de las asignaturas que forman el programa de etsduios del Plantel «Concepción Arenal» se efectúen en las oficinas de la Sección de Cultura, en el Centro Gallego.

También nos complacemos en informar que ha quedado abierta la matrícula de las clases de «Bordado a máquina» y «Labores», que, al igual que las de demás asignaturas, han comenzado ya.

EL PLANTEL CERVANTES DEL CENTRO CASTELLANO

Deseando la Sección de Instrucción del Centro Castellano, aprovechar lo más posible, el presente curso, ha acordado dar por terminadas las vacaciones de las presentes pascuas el domingo 3 de enero en curso, reanudandol as clases nocturnas el lunes día 4 y las diurnas el día 7.

Reina gran entusiasmo entre el profesorado y alumnado de este simpático plantel, y espera la Sección de Instrucción, que la indicación del Director señor Francisco Vega Núñez, de llevar a las clases un nuevo alumno, cada uno de los que ya lo son, será recordado por todos.

EXITO EN «LA CANDELARIA»

Con éxito extraordinario ha sido operada en la casa de Salud de la Asociación Canaria por el Dr. Antonio Barreras, la señorita Caridad Castro, primera asociada que ha sido asistida en la «Quinta» Nuestra Señora de la Candelaria» después de haberse dado ingreso a la mujer en las listas sociales.

La señorita Castro se encuentra ya restablecida.

La felicitamos con el mayor afecto así como al notable cirujano Dr. Barreras.

TERMINO LA ANISTIA

Como repetidas veces hemos anunciado, el día 31 del pasado diciembre quedó cerrado el plazo concedido por la Comisión Ejecutiva para que se pudieran acoger a la amnistía todos los que por cualquier causa hubieran causado baja como socios desde el año 1926 al 30 de junio de 1931.

La amnistía ha culminado en un éxito sin precedentes y solo hay que lamentar que algunos ex-asociados por injustificable abandono hayan quedado excluído de ella.

«LOS REYES» EN LA «BENEFICA»

A diario llegan al Centro Gallego numerosos paquetes conteniendo dulces tabacos, cigarros y otras cosas con destino al reparto que, entre los enfermos del pabellón de dementes de la casa de salud «La Benéfica» se efectuará mañana miércoles, para conmemorar el tradicional «Día de Reyes».

La Sección de Propaganda, iniciadora de ese reparto a los pobres enfermos, puede sentirse complacida del éxito alcanzado por su generoso acuerdo.

EL DUELO DE LA SOCIEDAD «BECERRA Y SU COMARCA»

En Montaña de Agra, provincia de Lugo, ha fallecido la virtuosa señora Generosa Díaz, madre amantísima del señor Julio Pereira vocal de la Junta Directiva de la sociedad «Becerrea y su Comarca», causando la noticia de ese sensible fallecimiento honda impresión a todos los componentes de la Directiva, que nos ruegan consignemos la expresión de su condolencia más sentida, a la vez que hacen fervientes votos porque el Todopoderoso recoja en su seno el alma de la bondadosa dama y dé al señor Julio Pereira la resignación necesaria para sobrellevr tan rudo golpe.

GRAN LABOR DE LA ACADEMIA MUSICAL DEL CENTRO MONTAÑES

Las clases de solfeo y de piano darán comienzo en los días siete y ocho del actual. Se está organizando hermosa velada

La Sección de Cultura se ha reunido, tomando varios e interesantes acuerdos:

Darse por enterados de la labor que vienen desarrollando en la Academia de Música del Centro los inteligentes profesores señora Silvia Fuentevilla de Zamorano y el señor Enrique Mascaró, y felicitar a los mencionados profesores por el éxito obtenido en la asistencia de alumnas y alumnos a dichas clases.

Cambiar el horario de clases de solfeo y piano que ahora es de tres a cinco de la tarde, y que a partir del primero de enero lo será de cuatro a seis.

Aceptar la baja de varios miembros de la Estudiantina que por sus ocupaciones no pueden asistir actualmente, cubriendo estas bajas con otras solicitudes de ingreso de varias señoritas y jóvenes que tienen hace tiempo pedido entrar a formar parte de la Estudiantina.

Dar las gracias al presidente social, señor Benito Cortines, por el obsequio de seis obras de música española y montañesa, entregadas a esta Sección para que el profesor señor Mascaró las prepare para nuestra Estudiantina.

Fué aprobada la liquidación de la última velada celebrada por la Sección.

Se acuerda celebrar cuatro o más conciertos por radio anualmente, los que correrán a cargo de la laureada Estudiantina «Juventud Montañesa», comisionándose al señor presidente de la Sección y al director de la Estudiantina señor Mascaró, a fin de que organicen éstos.

A propuesta del vicepresidente, señor Manuel Rouco, se nombra una comisión para que sin pérdida de tiempo proceda a la organización de un cuadro de declamación. Dicha comisión la integrarán el señor Rouco, quien con las señoritas Ostelinda Naves, Blanca Marín, Balbina García, Elisa Ajuria, Asunción García y Rosita Casas, además de los compañeros de Sección que se designen, quienes como antes se dice. procurarán que dicho cuadro quede formado lo antes posible.

Se acuerda solicitar de la Junta de Gobierno autorización para organizar una velada de pensión, cuya fecha y presupuesto se presentará en su oportunidad.

La Junta se da por enterada de distintas comunicaciones pasadas a los señores Lorenzo Mijares, presidente de honor de este Centro; don Juan Barquín, estimado miembro de la Junta Directiva y señorita Mercedes Crespo con motivo de fallecimientos ocurridos de algunos familiares de los antes citados; informando también la presidencia del sentido fallecimiento del miembro de la Estudiantina señor Juan Pérez, a cuyo sepelio asistieron comisionados de la Junta de Gobierno y de esta Sección.

Acordándose por último que las clases de Solfeo y Piano y Solfeo e Instrumentos den comienzo los días 7 y 8 del próximo enero y los ensayos de la Estudiantina el día 5 del mismo mes.

DOS NARCOMANOS FUERON ENVIADOS AL MARIEL PARA SER CURADOS DE TAL VICIO

El sargento Graña y los expertos Sobrado y Gutiérrez, arrestaron a Tomás Madans Boada, de 37 años y vecino de San José 114, por haber comprobado que en unión de Juan Leonardo Cárdenas, de San Rafael 40, que también fué detenido, ingerían drogas heroicas. Manifestaron los detenidos, que la droga que utilizaban, se la facilitaba el conocido expendedor de drogas José Ortega Valdés (a) «Orteguita», que no ha sido detenido. Los acusados ingresaron en el Mariel para su curación.

FUERON LIBERTADOS POR LAS TURBAS LOS PRESOS DE UNA CARCEL MEXICANA

CIUDAD DE MEXIO, enero 4.—AP. Un despacho de Jalapa dice que ayer noche dos personas perecieron en un combate habido en Huatusco, después de ser asaltada por las turbas la cárcel local. Todos los presos fueron libertados

Desde hace varios meses se repiten los disturbios en Huatusco, causados siempre por el desacuerdo del pueblo y las autoridades municipales.

SERAN ENTERRADOS EL JUEVES LOS RESTOS DEL GENERAL FRANCES PAUL

PARIS, enero 4. AP. — Los restos mortales del general Paul Gerald veterano de las dos guerras con Alemania (1870 y 1914), fallecido el sábado, serán inhumados en la cripta de los Inválidos el próximo jueves. El general Paul, que era manco, tenía 83 años.

M.E.C.D. 2016

FOSFO-LECITINA WAMPOLE

UNA BENDICIÓN PARA LOS CONVALECIENTES

La combinación de los Glicerofosfatos de Sodio, Calcio, Potasio y Estricnina y la Lecitina, es una fórmula genial. Estos no son simples estimulantes del sistema nervioso, sino verdaderos reconstituyentes que nutren y reparan los tejidos nerviosos. Por eso la FOSFO-LECITINA Wampole es un tónico poderoso en los casos de debilidad orgánica, postración y agotamiento nervioso. Contiene las substancias fundamentales del cerebro y de los tejidos nerviosos. Es el tónico por excelencia para todos los casos en que el sistema nervioso, debilitado por las preocupaciones, el trabajo o los excesos de cualquiera otra índole, necesita un reconstituyente activo y poderoso. "Una bendición para los convalecientes."

PARA ELLOS Y PARA ELLAS
CONSULTORIO
Por la Doctora Herminia Planas

LLENALO DE AMOR

Siempre que haya un hueco en tu vida, ¡llénalo de amor!

En cuanto sepas que tienes delante de tí un tiempo baldío, ve a buscar el amor.

No pienses: Sufriré.

No pienses: Me engañaré.

No pienses: Dudaré.

Ve, siempre diáfanamente, regocijadamente, en busca del amor.

¿Qué índole de amor? No importa; todo amor está lleno de excelencia y nobleza.

Ama como puedas, ama a quien puedas, ama todo lo que puedas; pero ama siempre.

No te preocupes de la finalidad de tu amor. El lleva en sí mismo su propia finalidad.

No te juzguez incompleto porque no respondan a tus ternuras; el amor lleva en sí su propia plenitud.

Siempre que haya un hueco en tu vida, ¡llénalo de amor!

Amado NERVO.

* * *

Dra. Herminia Planas,
DIARIO DE LA MARINA.
Prado 103.
Habana.

A esta dirección deberá remitirse cualquier asunto relacionado con este Consultorio: «Para Ellos y Para Ellas». (No respondiendo que sufra extravío la correspondencia remitida a otra dirección).

* * *

CARLOTA GONZALEZ G.:

La Colonia Superior, de Agustín Reyes, es lo más adecuado, para hacer un presente elegante y práctico.

Esta Colonia se emplea infinidad de veces y cada una de ella constituye una comodidad. Se dan fricciones en el cuerpo después del baño, para entrar en calor.

Se echa en el agua, para perfumarla, se pasa por el rostro, cuello y brazos por la noche, como estimulante.

Se mezcla con otros perfumes, para conseguir algo original y de propia creación del interesado, etc.

De venta en tiendas y farmacias.

* * *

SECRETOS DE TOCADOR

JABON SUAVIZANTE:

Se mezcla, amazándolo bastante, 200 gramos de jabón blanco ordinario con 200 gramos de miel.

Se añaden 50 gramos de almidón en polvo, 5 gramos de benjuí y 10 gramos de estoraque.

Se funde todo al baño María, se pasa por tamiz y se modela en panes con moldes de madera ó de cartón fuerte.

* * *

«UNA CURIOSA»:

Con mucho gusto contesto su grata en el mismo orden en que vienen las preguntas.

Primero: Para aclarar la piel, use el jabón «Espedito» Maravilloso para evitar las pecas y demás manchas del cutis, cuello y brazos.

Sra. Ferrer. Telf. U-2370.

La misma señora, le indicará una buena crema, para conservar los polvos. Para evitar la caída del cabello, lávese la cabeza cada tres días y eche en el agua un poco de sal de cocina y después de tener el cabello seco, friccione el cuero cabelludo con un pañito y la pomada «Liliana».

Esta pomada es segura contra la caída del cabello, para fortalecer la raíz del mismo y para la calvicie en general.

* * *

GASPAR NUÑEZ DE ARCE:

Uno de los poetas españoles que más fama lograron adquirir en la segunda mitad del pasado siglo, fué el señor Núñez de Arce.

Su personalidad se destacó por los cargos públicos importantes que desempeñó y además el renombre que le dieron sus obras para el teatro; pero sobre todo fué en la poesía lírica donde sus triunfos fueron extraordinarios.

Los poemas de Núñez de Arce adquirieron tal fama, que fueron leídos y comentados no sólo en España, sino también en todos los países de habla castellana.

Cuando los hombres grandes desaparecen con la muerte, es la posteridad la que se ocupa de realzarlos y en ese caso está el señor Núñez de Arce, que como poeta lírico llegó a las mayores cumbres.

El poco espacio de que puedo disponerse en estas notas no permite precisar el extraordinario mérito de un cerebro en el cual las reglas del arte no eran obstáculo para contener el robusto entendimiento del autor.

* * *

«EL SOL», «OREE», «PRENSA LIBRE»:

Llegan estos periódicos y revistas, con la puntualidad acostumbrada.

Llenos de interés y los más saliente en lo tocante a noticias de actualidad, cables y todo aquéllo que puede llevar al hogar, sensación mundial.

Gracias por la atención y que el presente año, sea de prosperidad para todos.

* * *

HORTENSIA:

«El vestuario de París es práctico y nuevo en detalle y algunos en nueva silueta, pero nada de exageraciones teatrales. Para la noche es diferente! Puede usar lo que quiera, sin necesidad de seguir una sola moda—pues la variedad brinda encanto a los toilettes para noche».

* * *

FEDERICO G. L.:

La manzanilla «Má-On», evitará las malas digestiones.

Tómela en vez de café.

Para cada taza, sólo se emplean cuatro florecitas. Es de un color ámbar y color agradable.

Puede tomarla después de cada comida y al acostarse.

Proporciona un sueño tranquilo y reparador.

De venta en farmacias y tiendas principales.

* * *

VIDA DE SOCIEDAD:

Son extremadamente vulgares el remedar en la conversación a otras personas, imitar la voz de los animales, hablar bostezando y hablar en voz baja con otra persona en una conversación general.

* * *

ANICETO LOPEZ:

Las clases en el Instituto «Edison», comenzaron el lunes cuatro.

Dirección:

Juan Bruno Zayas, núm. 25.

Víbora.

Se presta especialísima atención al Kindergarten.

El «Jardín de la Infancia», donde el niño da sus primeros pasos hacia la educación y disciplina de su mente, dispone de un local atractivo, cómodo, higiénico, en el cual los pequeños escolares, dirigidos por una profesora hábil, se preparen, jugando, para el comienzo de la enseñanza formal.

El idioma inglés, cuya necesidad se hace sentir por momentos en nuestro país, ocupa un importante lugar en la enseñanza.

Mediante un método fácil, natural, nuevo, se enseña desde el Primer Grado, aprovechando la plasticidad de los sentidos infantiles, aptos para adquirir con más facilidad los hábitos mentales.

El Instituto «Edison» cuenta ya con una biblioteca de selectos autores, que sirvan de consulta a los estudiantes.

Se ha tenido especial cuidado al seleccionar libros de lectura infantil.

Desde los primeros momentos, este moderno Instituto ha puesto ómnibus por todos los barrios de La Habana, para mayor comodidad de los alumnos y para garantía de los padres.

Son espaciosos, cómodos, ventilados y con suficiente capacidad para gran número de alumnos.

Para cualquier informe, pueden llamar al teléfono 1-1755 y también al 1-4704.

* * *

LIMPIEZA DE CRISTALES:

La limpieza de cristales exige ciertas precauciones cuando son cristales lisos y trasparentes, para los que basta un simple lavado con agua fría.

Si es cristal grabado y tallado se necesita pasara un cepillo.

A veces, si se engrasan un poco, hay que restregarles un trozo de tomate o de limón para dejar los cristales bien limpios; pero nada de ceniza ni algo que los pueda rayar.

A lo sumo un poco de buen jabón inodoro y de escasa lejía.

* * *

COMO SE CONSIGUE LA SIMPATIA:

1.—Cuidar de su persona esmeradamente, ser muy limpia, cuidar el cabello, la dentadura, las manos.

2.—Tratar de adquirir alguna cultura, interesarse en cuestiones elevadas y cultivar alguna rama del arte, especialmente la música.

3.—Hacer la voz suave y agradable, hablar con moderación, discreta y oportunamente, no discutir, no ser áspera ni agria.

4.—Demostrar un espíritu atento, franco, cordial, pero no entrometido. No hablar mal de nadie, tratar de ser buena e indulgente para las demás mujeres, especialmente al hablar de ellas a los hombres. Manifestarse alegre con los que están contentos y unir nuestra actitud a los que están tristes.

5.—Ser trabajadora, generosa, abnegada, y, sobre todo muy dulce de carácter. Ser caritativa, generosa de frases amables, de sonrisas y sobre todo en los hechos hacer a todos el bien que pueda.

6.—Ser digna sin orgullo, modesta sin timidez, recatada sin hipocresías y ficciones.

7.—Pensar con preferencia en las demás, anteponer siempre los intereses de los demás a los propios.

8.—Ser cuidadosa en el vestir, elegante sin ostentaciones y siempre de acuerdo con los medios de fortuna.

9.—Mantener el espíritu animoso y levantado, no lamentarse ni quejarse mucho de las penas y vicisitudes de la vida, y aceptarlas con resignación y valor.

10.—Tratar de rodearse de cosas bellas y agradables, niños, flores, pájaros. Cuidar de la casa y de lo que nos rodea.

Yo creo que una mujer que esté atenta a cumplir estos mandatos, aunque carezca de belleza y de encantos físicos ha de hacerse simpática y amable a todos.

Beatriz SANDOVAL.

* * *

GALLINA A LA VALENCIANA:

Preparada convenientemente y bien embridada, rehúguese en manteca hasta que tome color.

Cuézase suavemente en caldo substancioso, que bien puede ser del puchero u olla casera.

Póngase en sartén dos docenas de cebolletas, un poco de manteca y una pequeña cucharada de azúcar.

Saltéese al fuego y decántese la grasa para incorporarla a la gallina cuando esté por terminar su cocción.

Una vez terminada ésta, desembrídese la gallina, trábese ligeramente el cocimiento y sírvase.

En el verano se recrudecen las enfermedades del estómago. Si Ud. es dispéptico tome la *Pepsina y Ruibarbo Bosqué*, producto nacional de eficacia probada

De venta en todas las farmacias de la Isla.

H A B A N E R A S

MARIA TERESA BERNAL

INFORTUNADA SEÑORITA

A los veintiún años.

Cuando todo le sonreía.

Así ha bajado al sepulcro, muy bella, muy dulce, la señorita María Teresa Bernal y Acosta.

Su muerte ocurrió a consecuencia de las quemaduras sufridas en Guanajay por imprudencia del chauffeur de la guagua al incendiarse el vehículo.

Desolados la lloran sus padres, el señor Ernesto Bernal y su distinguida esposa, Enriqueta Acosta.

Una conmoción social.

Produjo su muerte.

Entre los familiares de la encantadora señorita cuéntase el Secretario de Gobernación.

¡Pobre María Teresa!

ELENITA MACIA

La edad de los quince.

Edad rosa de la vida.

La cumplió ayer una señorita lindísima, Elena Maciá y Trémols, hija de los felices esposos Chicho Maciá y Nena Trémols.

En la residencia de sus padres lo celebró con un almuerzo.

Almuerzo espléndido.

De sus amiguitas.

En número de diecinueve las que se reunieron en torno a la muy graciosa Elenita.

Eran Cristina y María Kindelán, Olga Gómez Mena y Seiglie, Mercedes, Carmen y Lilliam Gómez Mena y Vivanco, Yolanda Lima, Alicia, Conchita y Lydia Menocal, Mary Raymond, Elena Alfonso, Rosita Barraqué, Mary y Silvia de los Reyes, Clarita Barraqué, Silvia Pedroso, Rosa María Zaldo, Cecile Fernández y la hermanita de la festejada, María Maciá y Trémols.

Por la tarde hicieron todas un divertido paseo a caballo, con apropiados trajes de jockey, por los alrededores de la ciudad.

Se tomaron fotografías.

Que prometo publicar.

EN 8 Y 19

Fiesta inaugural.

De la piscina de 8 y 19.

Será esta noche, a las ocho y media, con el programa siguiente:

8.30: 60 yardas nadando libremente.

8.40: 60 yardas nadando de espalda.

8.50: 200 yardas nadando libremente.

9.00: 200 yardas breast stroke.

9.10: 120 yardas relevo mixto.

9.20: 120 yardas meddley swin.

9.30: 400 yardas relevo libre.

9.40: Diving.

Tomarán parte los atletas Titó Silverio, Bebito Smith, Cosme Carol, Pablo La Rosa, Carlos Fournier, Emilio J. Vila, Oscar Martínez Conill, L. Zapico, J. Faurá, Octavio Verdeja, Onofre Vives, Moisés Hernández, Eneas Muñoz, Jorge Pérez Alderete, Fernando Espino, Bernardo Bernal, Manolo Zapico, Pichón Morales, J. Castillo, Alfredo Martínez, Agustín Bernal, José M. de la Torre, Luis Loret de Mola, y otros.

A las diez dará comienzo el baile, alrededor de la piscina, tocando la aplaudida Orquesta de los Hermanos Le-Batard.

Fiesta de invitación.

Rigurosa a la entrada.

FIESTA DE LOS QUINCE

Una fiesta deliciosa.

Encantadora.

Fiesta de los quince ofrecida en el hotel Nacional por la lindísima Hortensia Colás como obsequio de sus padres, el distinguido caballero Juan José Colás y su bella esposa, Consuelo Sánchez.

Todo el Salón de Plata aparecía admirablemente engalanado con plantas y con flores.

Numerosa la concurrencia.

Selecta y distinguida.

Piedad Sánchez de Pedro, Josefina Meave de Solo, Panchita Suárez Murias de Solo, María Morales de Cárdenas, Cheché Pérez Chaumont de Rionda,, Lizzie Morales de Batet, Cuca Ariosa de Arango, Chela Gonzueta de Pedro.

Clara Marchena de Maduro.

Isabel de los Reyes de Zúñiga.

Dulce Machado de Romero, Carlota Caufield de Montoulieu, Josefa Regil de Portuondo, Ana María Valdés Pagés de Montero, Mercedes Montalvo de Martínez.

María Esperanza Bernal de Bernal.

Matilde Sellés de Fernández.

Carmita Giménez de Cárdenas, María Martín viuda de Dolz, María Elena Núñez de Sánchez, Herminia Rodríguez de Bernal, Celia Lago viuda de Arregui, María Esperanza Lasa de Montalvo, Lolita Recio de Goitisolo.

Alicia Nadal de Menocal.

Orosia Figueras viuda de Parajón.

Maruja Barraqué de Sánchez, María Vázquez de Smith, Amparo de la Guardia de Zayas, Estela Rodríguez de Santeiro.

Romana Goizueta de Colás.

Bellísima.

Y María Intriago de Madrazo, Margot de Blanck de Coro y María Luisa Delgado, la gentilísima esposa del doctor Reyes.

Señoritas.

Una legión encantadora.

Elena de Cárdenas, Elena Mantalvo, Teresita Rionda, María Luisa Arango, Alicia Cadenas, Patricia Delgado, Mercy Montoulieu, Tete Fernández Sellés, Elena de Solo, Ofelia Bernal, Silvia Sánchez Barraqué

Olga Mata.

Cusita Lago.

Olga de Black, María Luz Quiñones, Alicia, Menocal, Luisa Parajón, Lily Batet, Mary Morales, Miss O-Conner Chena Martínez de Solo, Adriana Bernal, Julieta Cadenas Carmelina Solís. María Sánchez Barraqué

Esperancita Bernal.

Emma y Elsa Maduro.

Silvia Freyre, Lolita Coroalles. Ana María Pedro, Graziella Romero, Anita Smith, Beba Montero. Mamita de Cárdenas, Gina Arango, Hortensia Montalvo, Mersuca Alajón, Margarita Madrazo. Peggy Emith, July Gutiérrez.

Lupe. Zúñiga.

Fifí Otero.

Silvia Romero, Nenita Oyarzún, Ninina Gómez de Molina, María Herminia Alvarado, María Antonia Mendoza, Cuqui de León, Marta García, Toqui Montero, Carmelina Pérez, Estela Santeiro, María Duquesne, Corina Aballí

Ofelia Pedro.

Charito y Carmita Ortiz.

Meche Arregui, Fita Kohly, Lolo Goitisolo, Lili Rosell, Loló Carricarte Cecilia Portuondo, Mary de los Reyes, Silvia Tolón.

Laura de Solo.

Hilda Fernández Sellés.

Silvia de Solo y Mary Parajón.

Y entre los jóvenes, Julito de Cárdenas, Fili Sánchez, Rafelo Parajón Enrique de Cárdenas, Fernando Blanco, Ambrosio G. del Valle, Arturo Corvera, Víctor Pedroso, Armando Cuervo, Peter Bernal, Manolo Portuondo, Manolín Menéndez, Luisito Santeiro, Eddy Smith, Roberto Vieites; Pedro Cardona, Carlos Du Quesne, Antonio Martínez, G. Salazar, Armando de Solo, Guillermo Mena, Godwall, Maceo, Teodoro Rosell Pepe Méndez, Rafael de la Portilla, Fernando Alonso, Caquín de Solo, Waldo Salazar, Ramón Crusellas Luis de Posada, Eduardo Montalvo, Ramón Osuna, Virgilio Méndez, Raul Pina, José Montalvo, Calixto Montoulieu, José Pedro, Manolo Santeiro, José María de la Torre, Gustavo Aragón, Pepe Smith, Roberto Rodríguez Walling. Jorge Leal Faustino Leal, Alberto Morales, Raúl Arango, Joaqín de Posada, Juan Luis Bilbao, Ramiro Gómez de Molina, Sammy Tolón, José Fernando Cancio, Julito Cervantes, Angel Zarraga, Juan Luis Pedro Jr., Cuco Mola, Manuel Escobar, Fili Rivero, Cuco Cervantes. César, Armstrong, Rafael Castro Montejo, Manuel Lamar. Edgard Marchena, Víctor Morales y Ramiro Alvarez Pedroso.

Fué obsequiada la concurrencia con un buffet espléndido servido en **petites tables**, colocadas alrededor del salón, en cuyos centros se advertían preciosas **petit-corbeilles** de azucena, lirios y nardos.

La afamada Orquesta de los Hermanos Castro, tan aplaudida, amenizó la fiesta, que se prolongó hasta después de la media noche.

Hubo rifas.

De dos preciosos objetos.

El primero para las muchachas, consistente en una cartera de noche que correspondió a la encantadora señorita Silvia de los Reyes.

Y el los jóvenes, una elegante fosforera de piel, tocó en suerte al joven Manuel Lamar.

Fiesta, en fin, inolvidable,

De las que no se repiten.

EN EL PRINCIPAL

Una obra nueva.

Esperada con vivas ansias

César Rodríguez, el querido compañero que ocupó hasta fecha reciente la Presidencia de la Asociación de Reporters de la Habana (Círculo Nacional de Periodistas) estrenará esta noche en el Teatro Principal de la Comedia su obra en tres actos titulada **Huyendo de la Verdad**.

Una fina comedia.

Muy interesante.

En la que se nos revela César Rodríguez como profundo conocedor de la técnica teatral.

La gran demanda de localidades permite asegurar el éxito social de esta función que congregará en el elegante coliseo de la calle de Animas el más selecto concurso de la sociedad habanera.

Toma parte Soriano Viosca.

Actor notable.

BODAS DE PLATA

1906-1932.

Veinticinco años.

Los cumplen hoy de dulce paz conyugal los distinguidos esposos Francisco Puig Lanz y Anita Méndez.

Un día de satisfacciones.

De dulces recuerdos.

Lo pasarán entre las congratulaciones de sus muchas amistades y el cariño de su hijo, el joven Luis Puig, alto empleado de la Asociación de Detallistas.

Una comida ofrecerán.

Festejando el suceso.

EL CONCIERTO DE HOY

Robert Goldsand.

Joven pianista vienés.

Dará hoy su primer concierto en el Auditorium bajo los auspicios de la Sociedad Pro-Arte Musical.

Goldsand ha causado como concertista gran sensación en los Estados Unidos.

Será por la tarde.

A las cinco y media.

Enrique FONTANILLS

"GRAN LIQUIDACION"
DE JUGUETES EN
La Moda Americana
SAN RAFAEL 22

Más de $20.000.00 de juguetes de todas clases a costo y menos del costo, por necesitar el local para otros giros.

LOS HAY DESDE $0.20 HASTA $100.00

No dejen de visitar "LA MODA AMERICANA" antes de Reyes para adquirir los juguetes para sus niños al mas mínimo costo.

Todos los juguetes tienen que ser vendidos antes del Miercoles 6 de Enero.

LA MODA AMERICANA
DE
CHAS BERKOWITZ
San Rafael 22 Tel. A-3754

✝

E. P. D.

MI HIJO

JOSE ANTONIO

HA FALLECIDO

Y dispuesto su sepelio para mañana, a las cinco de la tarde en el cementerio de Batabanó, ruego a las personas de mi amistad que se sirvan concurrir a la casa mortuoria, en el pueblo de Managua, a las cuatro de la tarde, para acompañar sus restos al lugar de su eterno descanso.

Dr. José Antonio Senjudo.

—no hay crisis,

cuando los comerciantes venden la mercancía que el público necesita

la VENTA del PESO

en la ISLA DE CUBA es la mejor prueba. El sábado y el lunes, miles de personas aprovecharon las tentadoras ofertas que hacemos.

Hoy continuará. Venga enseguida y comprará lo que necesita con una inversión pequeña. Buena mercancía, precios mínimos.

Juguetes

Hemos incluido en LA VENTA DEL PESO los juguetes para sus niños. Por un solo peso puede alegrar a sus niños en el tradicional día. Los juguetes en la ISLA DE CUBA se venden a los mismos económicos precios que el resto de la mercancía, porque estos no significan para nosotros otra cosa que un departamento mas; no necesitamos extraerles ganancias excesivas para los meses en que no se venden los juguetes.

hasta el dia 11 de Enero

La Isla de Cuba

Máximo Gómez 55 y 57

TENGASE
el Cutis Bello
—delicado, suave, fresco, "rosado y blanco"—el semblante incomparable de la juventud. El azufre purifica, blanquea y refresca la piel. Para embellecer el rostro y los brazos, úsese
El Jabon Sulfuroso de Glenn
Contiene 33⅓% de Azufre Puro
De venta en las Boticas
Algodón estíptico de Robiland, 25 centavos

Cedo crédito hipotecario, $7.000, que grava finca recreo, curva Cantarranas, superficie: 40,000 metros, tiene chalet mampostería, jardín, etc.
ALBERTO CUERVO
OBISPO 59, ALTOS. M-1537.
395 1d 5 Enero.

ANUNCIESE EN EL Diario de la Marina

STUDIO
WARNER
Piense en su Retrato de Pascuas
Obispo 121 (altos)
TELEF. A-7354

GRAN FESTIVAL
DE LA SECCIÓN DE BENEFICENCIA
DEL CENTRO VALENCIANO
EL DOMINGO 10
EN TODOS LOS JARDINES DE LA
CERVECERIA LA TROPICAL
ORQUESTAS
Antonio M. Romeu; Jazz Band: «Los Diplomáticos» de Pego; Sonora Matancera y la Orquesta típica para bailes españoles «Los Latinos»
PRECIOS DE ENTRADAS
Caballeros $0.60 Damas y Niños Gratis

TROPICAL -CLARA- CRISTAL -CLARA-
EXCELSIOR NEGRA
Las tres cervezas insuperables.
CERVECERIA "LA TROPICAL"

M.E.C.D. 2016

Las DEFUNCIONES OCURRIDAS AYER EN LA HABANA

HASTA LAS 4 P. M.

Rosa Bartrón, raza negra, 63 años, Lawton 5, úlcera gástrica.

Jesús Romero Barreiro, raza blanca, 60 años, Pajarito y D. Blanco, arterio esclerosis.

Rafael Vázquez y Rivas, raza blanca, 58 años, Pocito 47, hemorragia cerebral.

Elvira Balbosu, raza blanca, 56 años, Concepción 106, arterio esclerosis.

René Giré, raza mestiza, 19 años, Cerro 548, bronconeumonía.

Julia Estenoa, raza mestiza, 63 años, San Martín 14, arterio esclerosis.

Enrique Suárez Pérez, raza blanca, 25 años, Hospital Calixto García, bronconeumonia.

Francisco Carrillo, raza negra, 28 años, Hospital Calixto García, epilepsia.

Tomasa Martí, raza negra, 105 años, Hospital Calixto García, gangrena seca.

Pedro Tejera Sardiñas, raza negra, 70 años, Hospital Calixto García, enteritis.

Aguedo Castellón, raza negra, 60 años, Hospital Calixto García, úlcera gástrica.

Ricardo Muya López, raza mestiza, 76 años, Hospital C. García, gangrena seca del pie.

Eduardo Falcón y Collado, raza blanca, 42 años, Aguila 351, asistolia.

Manuel Pérez Ochoa, raza blanca, 58 años, Benjumeda 7, diabetes.

Amelia Pérez González, raza blanca, 34 años, Campamento La Cabaña, miocarditis crónica.

José Manuel Castaño, raza blanca, 32 años, Sanatorio La Esperanza, pleuresía purulenta.

Francisco Comas Solanos, raza blanca, 36 años, Hospital Municipal, traumatismo por aplastamiento.

Carolina García y Díaz, raza blanca, 65 años, Jovellar 39, cáncer de la matriz.

Josefa Valdés Valdés, raza mestiza, 63 años, Gloria 204, enfermedad orgánica del corazón.

Secundino Hidalgo, raza b, 4 6años, Alambique 41, tuberculosis pulmonar.

NOTICIAS DE PALACIO

En las primeras horas de la mañana de ayer, el Presidente de la República inició sus labores, recibiendo la visita de los Secretarios de Despacho, elementos oficiales y políticos connotados, con los cuales cambió impresiones.

EL GOBERNADOR DE ORIENTE

Uno de los visitantes fué el Gobernador de Oriente, quien nos dijo que traía varios asuntos a tratar, especialmente acerca de la disposición suspendiendo toda labor de reorganización política en Oriente.

Entiende el señor Barceló que ese acuerdo es perjudicial al Partido Liberal y anunció que los afiliados al mismo pronto acudirían en alzada contra semejante disposición.

UN NOMBRAMIENTO

El Presidente firmó ayer un Decreto por el que resuelve nombrar Administrador de la Zona Fiscal de Oriente de la Habana, al ex-Representante señor Carlos Latorre.

PESAME

El Jefe del Estado envió ayer un sentido mensaje de pésame al Marqués de Campo-Fértil, Consejero de la Embajada de España en Cuba, con motivo del fallecimiento de su señora madre política.

VISITA DEL AVIADOR DOOLITTLE

Al conocer el arribo a la Habana, del aviador americano comandante Doolittle, acompañado de su señora, el Jefe del Estado les trasmitió su saludo, enviando un hermoso ramo de flores a la distinguida viajera.

Más tarde, el aviador Doolittle y señora acompañados de distinguidas personalidades de la colonia americana y del señor Rafael Martínez Ibor, visitaron la mansión palatina.

La entrevista fué cordialísima. El Presidente y los Secretarios de Despachos, fueron invitados al banquete que hoy se ofrecerá en el Hotel Nacional al famoso aviador.

EL BOXEADOR «CHOCOLATE» EN PALACIO

En horas de la mañana de ayer, el Jefe del Estado recibió la visita del campeón de boxeo «Kid Chocolate», al que acompañaban su manager «Pincho» Gutiérrez, y los señores Adolfo Font y De los Reyes.

El famoso boxeador dió las gracias al Presidente por el interés que por él se tomó mientras guardó prisión en los Estados Unidos, en espera de ser extraditado.

Al final de la entrevista, los visitantes informaron al Ejecutivo de que en el próximo mes, «Chocolate» pensaba discutir su título de campeón en la Habana.

El Presidente lo felicitó y le anunció que dentro de unos días lo invitaría a un almuerzo criollo en su finca de Santiago de las Vegas.

LO QUE DICE FERRARA

Cuando salía del despacho presidencial el Embajador de Cuba en Washington, fué abordado por los reporters, a quienes habló de la situación política.

—«Desde que llegué a la Habana, a descansar, me he dedicado a celebrar entrevistas políticas. No hago otra cosa, señores...—dijo.

Aclaró también, que él no había hablado de asuntos azucareros a nadie, como afirmaba un colega. Así como que no conocía una palabra respecto a la cesantía del señor Mendez Guedes, que acaba de dejar el puesto de Administrador de la Zona Fiscal de Oriente de la Habana.

EL SECRETARIO DE HACIENDA

El Secretario de Hacienda declaró que en este mes se comenzarán los pagos a los empleados públicos de los haberes correspondientes al mes de noviembre.

Añadió que hasta el mes de junio no tiene problemas la Hacienda para el pago de obligaciones de compromisos extranjeros, pues en cuanto a la deuda de veinte millones al Chase National Bank, sólo hay que hacer el cambio de nueva escritura para el pago de esos compromisos durante dos años.

En relación al pago de contribuciones por concepto de Transporte Terrestres, manifestó que se ofrecerá una oportunidad a los que no han pagado aún, para que lo efectúen en un plazo de quince días, pero con el recargo correspondiente, ya que no se pueden conceder más prórrogas de acuerdo con la Ley.

Carta Abierta del Comercio de La Esmeralda

La dirige la Cámara del ramo al Sr. Presidente, pidiendo no sea restringida la zafra

La Cámara de Comercio de Esmeralda nos ha remitido una copia de la siguiente carta, que ha dirigido al general Machado. Dice así:

Honorable Sr. Presidente de la República. Palacio Presidencial.

Habana

Señor:

En junta extraordinaria celebrada por esta Cámara de Comercio, con fecha 23 del mes en curso, se acordó por unanimidad, dirigirse a Ud. nuevamente, para rogarle, que atendiendo las súplicas del pueblo de Cuba en general y en particular del comercio de esta localidad, no sea restringida la próxima zafra de 1932.

Los intereses generales del país, se encuentran sufriendo tan grave crisis, que es necesario con toda urgencia tomar medidas que tiendan a hacerla desaparecer. Esta Cámara de Comercio, al igual que todo el pueblo de Cuba, está plenamente convencido de que uno de los factores principales que contribuyeron a llevarnos a este estado de cosas, fueron las restricciones de la zafra.

Refiriéndose particularmente a esta zona, cuya única vida radica en las labores de la caña, la situación es aun mucho más grave, pues el Central Jaronú, enclavado en esta zona, la pasada zafra no ha podido moler ni tan siquiera el cincuenta por ciento de sus cañas, dejando de circular en esta zona como setecientos mil pesos, trayendo esta medida como es natural, la miseria a miles de hogares. Ejemplo que nos servirá para que en esta nueva zafra no se repita.

Atendiendo todas estas razones, tanto de orden moral como económico, no dudamos en dirigirnos a Ud. en la seguridad de que nuestras esperanzas así como las del pueblo de Cuba en general, no serán defraudadas.

De Vd. con la mayor consideración,

Manuel Matos».

MOVIMIENTO MARITIMO

NUEVA YORK, enero 4 (A. P.)—Hoy llegaron de la Habana los transatlánticos y vapores de alto bordo «Conte Grande», «Volendam», «Reliance», «Statendam», «Pennsylvania» y «Columbus».

PROPAGANDA EN FAVOR DE OTERO BOSCH

Llama la atención sobre los que aspiran a Delegado con el precedente de no haber servido

Los miembros de la comisión de propaganda a favor de la candidatura del señor Andrés Otero Bosch, para delegado al Directorio de la C. de Jubilaciones y Pensiones, nos remiten una copia de la expresiva carta que de regreso de su viaje a Oriente, les dirigió el señor Otero, en la que hace constar su gratitud, por las atenciones que le han dispensado en todas partes sus compañeros y los deseos manifestados en pro de su triunfo en las elecciones de delegado; al reiterar a todos su agradecimiento les pide a los que aun no se han puesto a su lado, que se fijen en que aspiran al cargo quince candidatos, para que vean los que a su juicio son merecedores de representarles, teniendo en cuenta a los que habiendo sido delegados nada hicieron en beneficio de los jubilados y pensionados, y sin embargo aspiran a que los vuelvan a elegir, sin reparar en que por su ineficacia en el cargo, cuando todas las empresas de ómnibus, ferrocarriles y tranvías, contribuyen a la Caja del Retiro, permiten que haya jubilados que solamente reciban por una pensión de sesenta u ochenta centavos al mes.

Y dice el señor Otero, que si por haber venido él de Oriente a Occidente a gestionar del Congreso la Ley del Retiro Ferroviario; y por su actuación después al frente de organizaciones obreras, estiman que debe ser favorecido con los votos de los compañeros, será un motivo más de agradecimiento para la clase a que pertenece, y con cuya representación se ha sentido honrado siempre y dispuesto a trabajar en favor de la misma.

La comisión de propaganda que se halla integrada por los obreros Salvador Nieto, Israel Lujan, Ambrosio Gómez, Emilio Larrastegui, José Faget, Sergio Fernández, Ramón Sosa Torres y Delio Paniagua, activan su labor en pro de la candidatura del señor Otero.

NOTICIAS DEL PUERTO

El Empress of Australia. De New York, y escalas, llegó el magnífico trasatlántico canadiense «Empress of Australia», que trajo 25 pasajeros para la Habana, y 439 excursionistas.

Entre los excursionistas del «Empress of Australia» viajan los señores George S. Coit y señora, Comodoro del Club de Chicago, el ricotendero de Ontario Mr. James R. Grand y familia, el cirujano de Montreal doctor A. N. Jenks, el Coronel T. E. Perrett, un inválido de la guerra mundial, donde perdió su vista al ser alcanzado por un bote de metralla.

Lo acompaña su hijo.

Mr. John Rau champion de bridge de Kis EE. UU., el año pasado y el actual campeón Barón W. Z. Zedwitz que también viaja en el barco; el Comodoro del Mariland Yacht Club J. S. Rankin y familia, Mr. Wheeler Sarmons, Presidente de los ferrocarriles Erie de Chicago y familia, el abogado de Detroit. Lcdo. L. J. Scroggie y familia, P. H. Simps, famoso jugador de bridge y otros.

Un devuelto. En este vapor fué devuelto por las autoridades de inmigración el marinero español Constantino Seoane, quien se enroló en la Habana en un barco.

El Pastores. Directo de New York llegó el vapor americano «Pastores», que trajo carga general, tres pasajeros para la Habana y carga general y 14 viajeros en tránsito.

Llegaron en este vapor Charles Echevarría, Pauline Graham, Margaret Redd.

En este vapor va el cadáver embalsamado de la señorita Emilia Boza, de Costa Rica, que falleció en los EE. UU. y ahora será inhumada en su país.

El Guadalupe. El vapor frances «Guadalupe», llegará en la mañana de hoy, procedente de Saint Nazaire, Santander, Coruña con carga general y pasajeros para la Habana «Guadalupe», llegará en la mañana.

El Parismina. De Cristóbal llegó el vapor americano «Parismina» que trajo 3 pasajeros y salió para New Orleans, llevando al Administrador de la Aduana de Galveston Mr. Robert B. Morris y señora y los estudiantes Charles Dunwooyd, Jorge Fowler, Carl T. del Valle y Andrés F. Morrell.

El Contessa. El vapor hondureno «Contessa» llegó de New Orleans con 6 pasajeros para la Habana y 17 en tránsito, entre estos últimos el representante de la Prensa Asociada Mr. Milo M. Tompson e hijo, y para la Habana el cónsul cubano Gastón Fernández e hijo y el joven estudiante Orlando Heros.

El Atenas. De New Orleans llegó el vapor americano «Atenas», de la Flota Blanca, el tercero de esa compañía entrado ayer.

Trajo carga general, 18 pasajeros para la Habana y 31 en tránsito para Cristóbal.

En el Atenas llegaron James S. Marine, Frank White, el cirujano de New Orleans Clarence G. Capdeville, el Dr. Oscar Riddle, miembros de la Asociación Americana para el progreso de las Ciencias, George F. Reusch y señora, doctor Williard Bartlstt y señora.

El President Garfield. El vapor President Garfield llegó de New York con pasajeros para la Habana, y otros en tránsito.

Llegaron por este vapor la aviadora y escritora norteamericana Mrs. Marjori Brown, quien trae el propósito de organizar en la Habana una escuela de aviación para mujeres; fué recibida por una delegación del Sunshine cubano, bajo la presidencia de Mr. L. Stuart Houston.

También llegaron el abogado Howard Pierson y señora, el doctor y señora Albert Raider; y entre los de tránsito el señor Colvin B. Brown oficial del Departamento comercial del Bureau de Cámaras de Comercio de los EE. UU. y que actúa en Washington; el diplomático americano Thomas N. Wilson Secretario y cónsul general en el servicio diplomático, quien va a hacer visita de inspección; Mrs. Laura M. Poteet, esposa del comandante del crucero Cincinnati, destacado ahora en la costa oeste de los EE. UU.

El Winsum. El vapor holandes «Winsum» llegó de Penarth, con carbón mineral.

Salidas. Salieron ayer el «Parismina», para New Orleans; el «Cuba» para Key West y el «President Garfield», para Cristóbal.

ESPOSA ABANDONADDA

Denunció en la Policía Judicial Cecilia Molinet, vecina de Velarde 9, que su esposo José María Martínez, la había abandonado, negándose a pasarle cantidad alguna para atender a la manutención de sus hijos.

Reorganizará el Soviet su C. Económico

Ese organismo económico quedará dividido en tres comisarías independientes

MOSCU, Rusia, enero 4. (AP.)—La comisión central ejecutiva del partido comunista decidió esta noche reorganizar el Consejo Supremo económico, que es el organismo más importante del Gobierno soviet, dividiéndolo en tres comisarías independientes.

El consejo, que ha tenido a su cargo la economía pública de la República soviet desde el establecimiento de las industrias nuevas hasta cuanto se refiere a la producción y distribución, se dividirá en tres departamentos que son: de Industria pesada; de industria ligera y de industria maderera.

Se interpreta este acuerdo en el sentido de que el gobierno desea concentrar la mayor atención posible en las industrias ligeras que son las que producen artículos para el consumo interior.

NUEVO ADMINISTRADOR DE LA Z. FISCAL DE ORIENTE

Por Decreto Presidencial a propuesta del Secretario de Hacienda, ha sido nombrado Administrador de la Zona Fiscal de Oriente de la Habana, el doctor Carlos de la Torre y Llarado.

El señor de la Torre tomará posesión en el día de hoy de su cargo, después de prestar el juramento de rigor.

NOTICIAS DE LA JUDICIAL

El Juez de Instrucción de la Sección Cuarta doctor Saladrigas, dispuso ayer tarde el ingreso en el Vivac, de José Manuel Figueras y Rodríguez, vecino de San Lázaro 274, decretando la libertad de José Nicolás Montes, domiciliado en el Reparto Lawton.

EL DELITO

Figueras falsificó las firmas de los señores Pedro J. Cartaya y doctor Miguel Grau, Jefe del Negociado de Inmigrantes, en documento por el cual podían salir del Departamento de Tiscornia, donde se encontraban recluidos, una familia de gitanos que llegó a esta Capital el día primero de los corrientes, en el vapor «Abangarez», cuya familia no podía desembarcar a tierra por carecer de los documentos necesarios.

EL DESCUBRIMIENTO

Enterado el Departamento de Inmigración de que dicha familia había sido puesta en libertad, por haber presentado el certificado de residencia, ordenó una investigación, comprobándose que dicho certificado había sido falsificado.

EL ARRESTO

El Subinspector Padrón, de la Policía Judicial, asistido del Inspector de Inmigración, señor Juan Bautista Fernández Quevedo, localizó a dicha familia en una tribu que radica en el Reparto Lawton, procediendo a su detención, así como del Jefe de la misma Demetrio Michel y a Montes, siendo este último el que declaró que ese documento le había sido facilitado por Figueras, mediante la cantidad de quince pesos, que le entregó.

DESAPARICION

El Segundo Jefe de la Policía Judicial, viene practicando investigaciones para localizar el paradero de Juan Pallarés, que desapareció misteriosamente, del pueblo de Hoyo Colorado y a quien se supone le ocurriera alguna desgracia.

Tratado Entre Francia y la Rusia Soviet

El Ministro de la Guerra francés, André Maginot, ha empeorado de su dolencia

PARIS, enero 4. (AP.)—«Pertinax» dice hoy en «L'Echo de Paris» que las negociaciones para la preparación de un tratado comercial entre Francia y el Soviet ruso progresan rápidamente a pesar de las afirmaciones que se hacen en los centros políticos de que están paralizadas.

EMPEORA EL ESTADO DEL MINISTRO DE LA GUERRA FRANCES

PARIS, enero 4. (AP.)—El ministro de la guerra, André Maginet, que tiene fiebre tifoidea, se encuentra en grave estado, según informa el boletín de esta noche. El paciente está mucho más débil, habiéndole aumentado el pulso y la temperatura.

ESTACION TERMINAL

El ingeniero jefe de Oriente.—Salió anoche para Santiago de Cuba el ingeniero jefe de Obras Públicas de la provincia de Oriente, señor Emilio P. Guerra.

Altos empleados de los Consolidados.—En el coche dormitorio «Iguara», agregado al tren Expreso Limitado, salieron anoche para Camagüey, el tesorero Mr. Klear, el superintendente de los coches dormitorios, Ricardo Castellanos, y Ricardo Rodríguez, alto empleado de los mismos.

Tren Expreso Limitado.—A Guantánamo, Ramón Mola, presidente de la Cámara de Comercio de dicha ciudad; al central «Cunagua», el colono del citado central, Guillermo Aguilera; a Camagüey, señora Juana García de Alvarez; a Cienfuegos, doctor Ledón González; a Matanzas, José Fernández; al central «Patria», Miguel Falla; a Camagüey, Oscar Junco; a Matanzas, señoritas Juana, Luisa, Teresa y Margot Pérez; a Camagüey, el alto empleado de la «Punta Alegre Sugar Co.», Mr. Leonard; a Caibarién, Marcelino Canteras y Antonio Rodríguez; a Cienfuegos, José Díaz y señora; a Remedios, el representante Juan Felipe Cruz.

Es Muy Cara en Detroit la Vida Obrera

En las principales ciudades de Europa cuesta menos vivir al obrero de las industrias

GINEBRA, enero 4. AP.—La Oficina Internacional del Trabajo ha publicado ayer un informe en el que se dice que el costo de la vida es mayor para el obrero de Detroit (Estados Unidos), que en las principales ciudades industriales de Europa, excepto Estokolmo. Pero los obreros norte-americanos tienen un nivel de vida más elevado que el de sus semejantes de Europa.

La Oficina Internacional del Trabajo realizó la investigación y estudio correspondientes a petición de la Ford Motor Company, la cual quería saber qué jornales tendrá que pagar en las ciudades europeas en que proyecta construir fábricas de automóviles y tractores, con objeto de poder ofrecer a sus empleados del Viejo Mundo un nivel de vida equivalente al que disfrutan los que tiene en Detroit.

El costo de la vida del obrero con igual nivel que en Detroit, resultó ser en Barcelona el más bajo de las catorce ciudades europeas estudiadas. En dicho centro industrial español el costo resultó ser de 5 contra el tipo básico de 100 fijado a Detroit, donde el promedio de la vida del empleado de Ford es de 1,150 pesos anuales.

Medias.

Lucimiento, duración, economía.

Tres cosas esenciales que reunen las medias de "El Encanto" en cualquiera de sus infinitos tipos.

Medias de fibra y seda, tejido sin brillo, muy prácticas y de buena calidad. En 15 diferentes colores a 0.65
y 0.85

Medias de seda, pie francés, clase superior, tejido semigrueso, en todos los colores a 1.00

Medias de pura seda, tejido chiffón y semigrueso, calidad excelente, garantizadas. En todos los colores de moda. 1.25

Medias de pura seda, tejido chiffón extrafino, lisas y con cuchilla calada, absoluta garantía, en los siguientes colores más en boga: smoketone, negrita, cabana, Durban, manón, Tahití y blacktaupe, a . . 1.50
y 1.75

Medias de pura seda, tejido gasa extrafino, calidad superior, absoluta garantía, en 15 colores de novedad, a 2.00
y 2.25

Calcetines.

Los mayores surtidos. Los precios más económicos.

Calcetines para niños, en diferentes calidades con puños de variados dibujos, lisos y de conchitas, blancos y en extenso surtido de colores, y tallas del 3½ al 9. El par a 0.15, 0.20, 0.25 y. 0.40

Calcetines d fibra y seda, para niños, clase superior, en rosa, azul, carne, beige blanco . . . . . .Desde 0.40 hasta 0.75

Calcetines de hilo de ¾ de largo, dibujo canalé propio para el colegio, en diferentes colores. Tallas del 7½ al 9½. El par 40 y 0.50

Planta baja.

El Encanto

Cortes y Retazos

Hoy es día de oferta especial y extraordinaria de Cortes y Retazos.

Entran en ella telas de la mayor novedad, tejidas según los colores y los dibujos de moda.

PRECIOS REDUCIDISIMOS.

Planta baja.

El Encanto

Pañuelos.

Muy rebajados de precio.

Pañuelos para señora de hilo, estampados en color, Cajitas de ¼ doc. propios para regalos, desde 0.50 hasta 1.50

Pañuelos de hilo, con encaje ocre y blanco, de muy fina calidad, uno desde 0.75 hasta 3.00

Pañuelos de seda, con preciosas estampaciones en colores. Uno, desde 0.35 hasta . 1.25

Pañuelos de puro hilo con festón hecho a mano. Extenso surtido de colores y dibujos. . . . . Uno a 0.25

Una gran oportunidad.

Planta baja.

El Encanto

Grandes Rebajas

en todos los departamentos del segundo piso.

Vestidos, abrigos, sombreros, sweaters, lencería, corsés y ajustadores.

Hoy nos referimos a los sombreros.

Estas Grandes Rebajas comprenden toda nuestra existencia de sombreros de inuierno, la que hemos dividido en tres grupos,

2.00 3.00 y 5.00

Los modelos que diseñamos pertenecen al grupo de

3.00

Sombreros todos ellos, que por su calidad y novedad tienen un valor mucho mayor.

Gran oportunidad.

Segundo piso.

Los clientes del Interior Pueden solicitar estos artículos por conducto de nuestro Departamento Postal.

El Encanto

TELEF. A-7221

M.E.C.D. 2016

9A SECCION

Teléfonos:
Máquinas . A-3781
Dirección. M-4151
Admón. . M-7911
Sports . . M-7912
Clasificados A3333

DIARIO DE LA MARINA

AÑO CIEN — ACOGIDO A LA FRANQUICIA POSTAL — LA HABANA, MARTES, 5 DE ENERO DE 1932 — EL PERIODICO MAS ANTIGUO DE CUBA — PAGINA ONCE

Teléfonos:
Máquinas A-3781
Dirección. M-4151
Admón. . M-7911
Sports . . M-7912
Clasificados A3333

9A SECCION

La España Actual

El Discurso de Melquiades Alvarez

Por León Ichaso

Ya está ahí el gran partido centrista al cual tan reiteradamente nos hemos referido; el que en su importantísimo discurso de la Comedia ha anunciado concretamente el jefe de los republicanos demócratas, Melquiades Alvarez. Se formará con los partidarios de Lerroux y con otros grupos de las derechas. Irán, seguramente a engrosarlo los de la Agrupación al servicio de la República dirigidos por Don José Ortega Gasset, —el que lanzó la idea y las bases fundamentales de un partido nacional—; muchos de los que actualmente militan en el partido progresista acaudillado por el Presidente de la República y por Don Miguel Maura, quien ha convocado también a los derechistas para la nueva entidad política; no pocos de los del grupo agrario, de los catalanes de la Lliga, de los amigos de Cambó, de los independientes como Sánchez Guerra, de los que desde el advenimiento del nuevo régimen se mantenían en expectante neutralidad, y gran parte de las colectividades femeninas que, para luchar en los próximos comicios se han constituído.

El augurio del éxito feliz y de la fuerza lo lleva la nueva agrupación en el prestigio, la pericia y el número de los elementos que han de constituírlo; en la eficacia y la atracción en España, de los principios y doctrinas que difunde y en la intensa reacción que el radicalismo y exclusivismo absorbente de las izquierdas ha provocado.

Melquiades Alvarez ha ratificado lo que con tan sagaz visión de la realidad española y con tanto lastre de sentido común y de elocuencia manifestó en su discurso pre-electoral y en el que después pronunció en las Cortes, al conocer el proyecto de Constitución.

Las minorías de la izquierda parlamentaria recibieron el segundo con marcado desdén y con irónicas interrupciones. Quizás se vayan convenciendo ahora de que el orador asturiano veía bastante más lejos que ellos.

Ni en la naturaleza, ni en la política se puede proceder por saltos. No se puede, mientras la democracia y la libertad signifiquen algo, intentar arrancar a tajo y destajo aquello que está vitalmente arraigado en la voluntad, en la conciencia, en la ideología y en los sentimientos de un pueblo. No puede un sector político, por numeroso que sea, monopolizar, aprovechándose de una mayoría circunstancial en la Cámara, el pensar y el querer de todos los ciudadanos.

Eso es lo que ha afirmado de nuevo Melquiades Alvarez. En nombre de la libertad de pensamiento ha vuelto a combatir la hostilidad a la religión que transpiran algunos de los estatutos constitucionales. En nombre de la fe en el esfuerzo individual que con tan honda raigambre está asido al pueblo ha atacado leyes "anarquistas"—así las ha calificado el ilustre hombre público,— que se refieren a la propiedad. En nombre de la República, cuya solidación desea, llama a todos los ciudadanos a quienes preocupen sus graves problemas para que luchen por la revisión constitucional. Ya no son únicamente los cavernícolas los que la piden. A no ser que también Melquiades Alvarez sea cavernícola.

Desea el insigne prócer de la elocuencia española un Concordato con el Vaticano que regule, conforme a derecho y conforme a justicia, las relaciones entre la Iglesia y el Estado. Con este derecho y con esta justicia riñen abiertamente las leyes de excepción y de exclusión que contra la enseñanza religiosa, contra las Ordenes monásticas y contra los hijos de Loyola estatuye el Código nacional. Este Concordato, esta inteligencia con el Vaticano se prometió formalmente en aquellas repetidas entrevistas que se celebraron entre el Nuncio del Papa, Monseñor Tedeschini y el Gobierno provisional. ¿Qué se hicieron aquellas promesas?

La más pronta disolución de la actual Asamblea es otra de las cuestiones que entran en el programa esbozado por Melquiades Alvarez. "Se han de elegir otros diputados—ha dicho— que representen más adecuadamente al pueblo" Es lo mismo que piensan todos los grupos políticos, menos el de los socialistas. Es lo mismo que pide el pueblo, que no otorgó a las actuales Cortes otras funciones que las de dar a España una Constitución republicana.

Son muchos, son muy vivos los comentarios que ha suscitado el discurso de Melquiades Alvarez. Como que quizás haya marcado el inicio de una nueva etapa en la República española.

ANUNCIESE EN EL Diario de la Marina

LOS OBREROS DE BADAJOZ QUERIAN IMPLANTAR EL REGIMEN COMUNISTA

MAURA DICE QUE LOS MINISTROS SOCIALISTAS REALIZAN EN EL GOBIERNO LABOR PERTURBADORA

Se piden severas penas para los autores de los sucesos de Castil Blanco, Badajoz, y se predice que el Gobierno ha de tropezar con dificultades a consecuencia de lo ocurrido

MADRID, enero 4. (AP).—Comentando el ex ministro de la Gobernación, don Miguel Maura, los sucesos de Castill Blanco, dijo:

Miguel Maura

«Los sucesos de Castill Blanco son indignos de un país civilizado. El Gobierno tiene necesidad de proceder con mano dura.

«La Guardia Civil ha cumplido siempre con su deber, por lo que no debe esperarse ninguna crisis inmediata.

Sin embargo, la permanencia de los socialistas en el Gobierno significa una constante perturbación.

«La situación actual no puede prolongarse. Los socialistas deben aceptar todas las carteras y con ellas la responsabilidad o abandonar el Gobierno.

«Creo que el suceso de Castill Blanco será motivo de vigorosos debates en el Congreso».

Lerroux y Maura han predicho que el Gobierno tropezará con dificultades en el Congreso por causa del caso de Castill Blanco.

El ex ministro de Estado dijo:

«Dejé el Gobierno porque creía que la nación no puede aceptar la tutela socialista. Debemos tranquilizar al pueblo en estos momentos y exigir al Gobierno que proceda con rigor a hacer respetar el principio de autoridad. Entiendo que el Gobierno debe conservar la institución de la Guardia Civil».

CASTIGARA DURAMENTE EL GOBIERNO A LOS ASESINOS DE LOS GUARDIAS CIVILES

MADRID, enero 4. (AP).—Los ministros celebraron hoy un Consejo y a la salida manifestaron a los representantes de la prensa que no es cierto, como se ha publicado, que el general Sanjurjo y otros jefes de la Guardia Civil han pedido un castigo extraordinario para los jefes de los desórdenes de Castill Blanco, donde murieron cuatro guardias civiles.

El ministro de Hacienda, señor Carner, propuso al Consejo que se prorroguen los presupuestos durante la mayor parte del actual Congreso.

Se tiene entendido que los ministros trataron del método de aplicar las más severas penas posibles, de acuerdo con la Constitución, la cual restringe la aplicación de la pena de muerte, a los causantes de la muerte de los cuatro guardias civiles.

Se designó al señor José Berenguer Cross, director general de Aduanas.

SOLEMNE Y CONMOVEDOR HA SIDO EL HOMENAJE TRIBUTADO AL VIEJO ACTOR ESPAÑOL EMILIO THUILLER

Sassone, Lerroux, Benavente, Serafín Alvarez Quintero, y el festejado pronunciaron bellas frases, no faltando abrazos cordiales: Benavente abrazó a Lerroux y éste al G. Sanjurjo

MADRID, Enero 3 ST.—En el Casino de Madrid se ha celebrado un

Emilio Thuiller

banquete en honor del ilustre actor Emilio Thuiller.

En la mesa presidencial se sentaron, con el homenajeado los señores Benavente, Lerroux, Borras, Ricardo Calvo, Manuel Machado y las artistas Eugenia Zuffoli y Anita Adamuz.

Concurrieron unos doscientos comensales.

Ofreció el banquete, en elocuentes palabras, el autor Felipe Sassone.

Requerido por la concurrencia se levantó el señor Lerroux que fué acogido con una gran ovación

Comenzó diciendo que ni por un momento atribuía a su persona ni a su significación política aquella ovación que por él resbalaba para aproximarse ante Emilio Thuiller.

Recordó su antigua amistad con el homenajeado en tertulias literarias y de café, como igualmente con Benavente, Francos Rodríguez y otros que ya no viven.

Para los autores y para los comediantes tuvo los más felices pensamientos.

Lamentó que los trajines de su vida le hayan alejado del periodismo, donde sólo alumbra el orgullo universal y patriótico.

Dijo que por ser aprendiz de la política estaba alejado de los artistas, pero ahora, después de ocho meses de práctica, ya oficial, promete que cuando vuelva a gobernar le tendrán a su lado.

Los comensales tributaron al señor Lerroux una gran ovación.

Luego pidieron que hablase don Jacinto Benavente, quien recogió las alusiones del señor Lerroux, significando que la coincidencia en los sentimientos de la patria lo supeditaban a todo.

La ovación volvió a repetirse al hablar Serafín Alvarez Quintero, quien en breves palabras elogió a Thuiller, Benavente y Lerroux por la alta representación que los tres tienen en España.

Por último el señor Thuiller agradeció el homenaje y dedicó un recuerdo a la memoria de María Guerrero y un saludo a Carmen Cobeña y a Rosario Pino, sus grandes compañeras en la escena.

Después se refirió a su buena mano para los autores ya que él estrenó las primeras comedias de Pérez Galdós y Benavente.

El señor Thuiller fué muy aplaudido.

Benavente abrazó a Lerroux

También Lerroux abrazó al general Sanjurjo, que estaba entre los comensales.

DOSCIENTOS CAMPESINOS CON HOCES Y HACHAS ACOMETEN A LA GUARDIA CIVIL EN BADAJOZ

En Jereza, Valencia, y en Ciudad Real, los elementos agrarios tuvieron refriegas con la Guardia Civil, concentrada en los expresados lugares, resultando muchos heridos en los choques

BADAJOZ, enero 4.—AP.— Los Guardias civiles dispersaron hoy a doscientos campesinos armados de hoces y hachas, quienes intentaban arrojar a la fuerza pública de una granja perteneciente al pueblo de Matamoros.

DIEZ HERIDOS POR LA GUARDIA CIVIL EN JEREZA

VALENCIA, enero 4.—AP.—Los telegramas de Jereza informan que la Guardia Civil hizo fuego sobre los agrarios, hiriendo a diez, cuando intentaron asaltar el Ayuntamiento para pedir que se les aumentaran los salarios.

REFRIEGA ENTRE SOCIALISTAS Y ACEITUNEROS

CIUDAD REAL, enero 4.—AP.—En una refriega habida entre los socialistas que intentaban llevar el terror a los recogedores de aceituna que se negaron a secundar la huelga, resultaron cinco heridos.

La Guardia Civil se han concentrado en esta ciudad con el fin de garantizar la libertad del trabajo.

En el pueblo vecino de Calzada de Calatrava, la Guardia Civil, hirió a dos huelguistas por la misma causa.

MALAGA, enero 4. (AP.)—Un policía resultó gravemente herido hoy mientras defendía a los oradores que habían tomado parte en un mitin del partido Acción Católica. Los grupos de la oposición invadieron el Círculo Católico y destruyeron los muebles y la biblioteca.

MONSEÑOR SEGURA RESIDIRA EN EL VATICANO

CIUDAD VATICANA, enero 4. AP. Se ha anunciado hoy que el cardenal español, monseñor Segura y Saez, ex primado de España, de cuyo país fué expulsado por el gobierno republicano, comenzará a vivir en breve en el edificio de la Curia, donde ocupará varias habitaciones.

Desde España

Por lo más Delgado

Por M. Valero de Cabal

Una quebradura más en la soga exajeradamente tensa del autoritarismo que algunos gobernantes han puesto en uso y llevan al abuso. La rotura de hoy apenas si ha producido un ligerísimo ¡caac!; desde Tortosa es difícil que se perciba la fiel sonoridad del estallido, pero más de un eco se ha clavado en las ondas emisoras y aquí y allá se ha sabido por ellas que el crujido en cuestión se debió a la manera demasiado brusca de estirar.

—Bueno, de estirar qué cosa?

Qué cosa? La intolerancia de un gobernador y la paciencia de unos cuantos gobernados. Ya no saben las gentes de España a que llamar bueno, equitativo y justo, quien es capaz de poder apreciar nada «sin permiso de la autoridad competente?» A ver quién chista! Ya se murió Weyler, pero a ratos nos parece que volveremos a vivir unos semiborrosos días de los albores de nuestra Cuba libre, aquellos días en que el pueblo se emborrachaba de cantos de opresión y gritos de libertad; en los primeros saltaban camo manchones de luto los nombres de Fernando Poo y las Chafarinas, lugar de condena y destierro para todo el que osara exteriorizar su santa rebeldía de patriota. Exactamente, pero hoy con pretextos de extrema libertad, vuelven a soanr los nombres de las colonias penitenciales;—el merecer un pasaporte para ellas es solo cuestión de particularísimas apreciaciones.

Veamos: en la España cavernícola existían muchas, valiosísimas, eficacísimas organizaciones que tenían por gloria el llamarse católicas y el ejercer el mandato supremo del Señor: amar a los otros como a nosotros mismos. Llamáranse de Acción Católica, de San Vicente de Paul, de Hijas de María, el objeto y fin de cada una era la misericordia henchida de calor del alma, alerta siempre para recibir la llamada del hermano menesteroso. Los que formaban estas asociaciones — magníficos ejemplos de cristiana democracia— sostenían grandes escuelas, pulcros asilos, comedores para toda clase de pobres, desde el vergonzante al vago; pensiones para gentes dignísimas venidas a la extrema pobreza.... Qué gentes más bárbaras estas del cavernismo y la piedad! Quien las mandaría sacrificar nada de lo que, guardando, pudiera significar para ellos mejor mesa, mejor vestido, más placeres y menos angustias espirituales?

No sabe aquel que posa sus ojos en la miseria, la enfermedad y la muerte que ya no puede creer en la felicidad? No sabe el compasivo que el hombre perfecto de la época es el más egoista?

El caso, nuestro caso es que en Tortosa existían infelices hombres y mujeres de esos que reparten su bien y sus horas en asociaciones de caridad; eran menos infortunados acercándose a los grandes infortunios; calmaban penas, acallaban gemidos, saciaban hambres y cubrían desnudeces. Lo hacían por el amor y la obediencia a Dios. Pero hoy no puede ser Dios lo primero en nuestras conciencias ni decisiones... Y he aquí un gobernador que exige que se entreguen a sus juicios y mandatos estas cosas tan caras a la ley del espíritu cristiano. Si no se obedece al punto ya se sabe: acaso Fernando Poo... quizás multas... quizás Confiscaciones.... y los necios filántropos disuelven sus sociedades, se encierran en sus paredes y... aumentan consoladoramente los mendigos que recorren las calles ya heladas y llaman constantemente de piso en piso pidiendo qué comer....

Pobrecitos los pobres! Por ellos, que son lo más delgado, sentimos esta quiebra de la soga que tan fieramente estiró este gobernador.

LA PROTESTA DE LOS ESTUDIANTES CATOLICOS OBLIGA AL CONSEJO DISCIPLINARIO DE LA UNIVERSIDAD CENTRAL A APLAZAR UN FALLO

COOPERACION DE MELQUIADES CON LERROUX

MADRID, enero 4. (AP.)—El ex ministro radical don Alejandro Lerroux ha declarado hoy que acepta cordialmente el ofrecimiento que hizo ayer en su discurso del teatro de la Comedia, el jefe reformista don Melquiades Alvarez, de colaborar con él y otros jefes republicanos para la formación de un futuro gobierno

«Melquiades Alvarez es uno de los españoles que poseen mayor capacidad de gobierno. Si se me encargase la formación de gabinete algún día, espero que podré formar un gobierno con representación de todos los sectores políticos y sociales', dijo Lerroux.

Fuertes multas impuestas a varios jefes anticatólicos a causa de una manifestación

MADRID, enero 4. (AP.)—Los estudiantes católicos organizaron hoy una manifestación de protesta en el edificio de la Universidad Central, donde se había reunido el consejo disciplinario para juzgar a cinco estudiantes católicos, a los cuales se acusa de haber provocado desórdenes en el mes de noviembre del año pasado.

La manifestación de hoy obligó a los miembros del consejo disciplinario a aplazar la decisión.

EL FERROL, enero 4. (AP.)—El gobernador civil de la provincia de La Coruña multó hoy con grandes sumas a seis jefes de una manifestación anti-católica, celebrada en el pueblo de La Graña.

EN TOLVA SON CONTRARIOS AL AYUNTAMIENTO

HUESCA, enero 4. (AP.)—Los despachos del pueblo de Tolva informan que la oportuna llegada de la Guardia Civil impidió que parte de la población no diera muerte al alcalde.

Numerosos vecinos celebraron una manifestación y pidieron que al alcalde y el ayuntamiento presentaran la renuncia por no haber acordado la supresión de los impuestos municipales.

Cuando la Guardia Civil llegó al pueblo se estaba preparando una enorme hoguera a toda prisa en el despacho del alcalde, quien fué maltratado de obra.

HA FALLECIDO UNA HERMANA DE UNAMUNO

SALAMANCA, Eenero 4 AP—María Unamuno Jugo, hermana de don Miguel Unamuno, rector de la Universidad de Salamanca, falleció hoy repentinamente a consecuencia de un ataque al corazón. Tenía la finada setenta años de edad.

La muerte de tan distinguida y apreciada señora ha causado pesar en toda la ciudad.

ZARAGOZA, Enero 4 (AP). —Los telegramas de Epila informan que otro obrero que resultó herido en un choque con la guardia civil durante el día de ayer ha fallecido, subiendo ahora el total de las víctimas a tres.

EL JEFE DEL GOBIERNO SENOR AZANA REGRESO DE ANDALUCIA, A DONDE HA IDO CON EL OBJETO DE ESTUDIAR LA AGUDA CRISIS DE ESA REGION

Dice que la situación no es crítica, pero que se buscará trabajo al que lo necesite

MADRID, enero 4. (AP.)—El jefe del gobierno, don Manuel Azaña, declaró hoy a los representantes de la prensa que es contrario a que el gobierno distribuya fondos del estado entre los obreros sin trabajo.

El primer ministro, que llegó procedente de Andalucía, cuyas principales poblaciones visitó en tren y automóvil, convocó inmediatamente después de llegar a Madrid a los ministros a un consejo que se celebrará a las seis de la tarde de hoy con el objeto de tratar de los problemas que se han suscitado durante las vacaciones.

Declaró Azaña a los repórters lo siguiente:

«Durante la visita que acabo de hacer por Andalucía me he enterado que el Gobierno no debe distribuir fondos entre los obreros sin trabajo con el carácter de limosna, Creo que debe estudiarse algún otro medio más práctico que ése para resolver la crisis.

»La situación de Andalucía no es crítica, lo que no obsta para que el Gobierno estudie la manera de preparar trabajo a los obreros para cuando termine la recolección de la aceituna.»

Esta noche asistirá el señor Azaña a un banquete que dará el Presidente Alcalá Zamora al cuerpo diplomático en el Palacio real, al que se espera asistan ciento veinte personas.

NO SE HARA LA LIMITACION DE IMPORTACIONES

MADRID, enero 4. (AP.)—El ministro de Agricultura, don Marcelino Domingo, anunció hoy que el gobierno no aplicará la reciente medida que le autorizó para fijar límites máximos a los productos que se importen hasta tanto haya hecho un estudio de los medios de impedir las represalias que seguramente se registrarían y que causarían enormes perjuicios a los exportadores españoles.

Agregó que el gobierno está dispuesto de manera terminante a proteger la industria nacional.

Cree que la opinión pública ha recibido con beneplático el acuerdo del gobierno de limitar las importaciones, pero como «algunos individuos pudieran sufrir las consecuencias es menester que subordinen sus intereses a la economía y bienestar nacionales, en los cuales se base el éxito de las empresas comerciales privadas.»

La medida, siguió diciendo, es simplemente defensiva, por lo que no cree que perjudique las relaciones internacionales.

Los Reyes Llegan

¡DIA DE REYES! ¡Dorada ilusión de la grey infantil! Encantador amanecer de los que reímos, viendo reir, por que en la risa de los niños encontramos la más bella e inspirada sinfonía de la vida.

¡NOCHE DE REYES! Bello recuerdo de las horas de ayer, cuando todo el vivir era un encantador juguete

¡MELCHOR! ¡GASPAR! ¡BALTASAR! ¡Reyes Magos del Oriente! Llegad cómo siempre, envueltos en la áurea túnica de tantos sueños y de tantas ilusiones. Vuestros nombres son un rimar de dulces quimeras y de infantiles amores. Llegad presto: que los niños esperan.

Al pie de las blancas cunas, mientras los ángeles sueñan, dejadles como recuerdo de vuestra visita el primor de nuestros ESTUCHES DE NAVIDAD.

¡¡¡SILENCIO!!!

«Dormid: hasta el nevado candor de vuestras cunas como un lirio de plata, llega un rayo de luna»

GALLETITAS Armada Regalo del Paladar

IMPONENTE, EL ENTIERRO DE LOS GUARDIAS

Cuatro mil personas han asistido al sepelio en el pueblo de Castil Blanco

BADAJOZ, enero 4. (AP.)—Cuatro mil personas asistieron al entierro de los cuatro guardias civiles que perdieron la vida en el cumplimiento de su deber durante los desórdenes que se registraron la semana pasada en Castil Blanco. Presidieron el duelo el ministro de la Gobernación, señor Santiago Casares Quiroga, y el director de la Guardia Civil, general Sanjurjo.

Las oficinas públicas y los establecimientos cerraron sus puertas todo el tiempo que duró el entierro.

Los despachos de Castil Blanco recibidos hoy en el Gobierno civil dicen que la policía continúa interrogando a los cuarenta individuos que han sido detenidos por suponerse que participaron en los desórdenes.

Varios de los jefes de la revuelta no han sido hallados todavía y la Guardia Civil está dando una batida por las poblaciones vecinas con la esperanza de encontrarlas.

Ayer se tributó en España un homenaje a Pérez Galdós en el aniversario duodécimo

MADRID, Enero 4 AP.—Las figuras literarias educacionales de España rindieron hoy homenaje al novelista canario Pérez Galdós, con motivo de cumplirse el duodécimo aniversario de su muerte.

Colocaron muchas coronas junto al monumento que se erigió en tiempos de la monarquía a Galdós en el Retiro, pronunciándose discursos.

PARA MAYOR FACILIDAD

1832 1932

DE LOS SRS. SUSCRIPTORES TANTO DE LA HABANA COMO DEL INTERIOR PUBLICAREMOS DIARIAMENTE ESTE CUPON DE SOLICITUD DE INSCRIPCION

Sr. Admor.
del DIARIO DE LA MARINA:
Habana.

Sírvase registrar una nueva suscripción a nombre

*de:*_____

*Calle:*_____

*Número:*_____ *Entre:*_____

_____ *y* _____

*Localidad:*_____

*Provincia:*_____

ENVIO Giro Postal por $_____ Importe de una

SUSCRIPCION DE
- Mes . . . . . $ 1.60
- Trimestre . . $ 4.20
- Semestre . . $ 8.00
- Año $15.00

Busque las Bases del Plan Para la Amortización del Magnífico Chalet Valuado en $17.000.00 y Exija su Bono Numerado al Suscribirse

M.E.C.D. 2016

DIARIO DE LA MARINA

FUNDADO EN 1832

Dirigido hasta 1919 por D. Nicolás Rivero y Muñiz.

OFICINAS: HABANA, PRADO 103.—NEW YORK: 516 FIFTH AVE.

Editado por la Cía. DIARIO DE LA MARINA (S. A.) cuyo programa consiste en la defensa de los intereses generales y permanentes de la Nación cubana, de los especiales de la Colonia española establecida en la misma y de la unión y armonía entre los diversos elementos que conviven en el país. —Art. 1o. de los Estatutos.

TELEFONOS DEL DIARIO

Dirección	A-4151
Administración	M-7511
Audiotría	
Compras	
Secretaría, Administración	M-2522
Anuncios	A-2425
Clasificados y Talleres	A-3337
Quejas y Suscripciones	A-7785
Distribución y Máquinas	A-3785
Redacción	M-7913
Jefe Información	A-3205
Sports	M-7912

PRECIOS DE SUSCRIPCION AL «DIARIO DE LA MARINA»

Habana y Provincias	
Mes	$ 1.60
Trimestre	$ 4.20
Semestre	$ 8.00
Año	$ 15.00
Extranjero	
Trimestre	$ 5.00
Semestre	$ 9.50
Año	$ 18.00
Edición Dominicana (Para el extranjero solamente)	
Semestre	$ 3.00
Año	$ 6.00

GUIA DE SONADORES

DE LIMOSNA

Por Antonio Zozaya

(De la Agencia Plus Ultra)

FRAILE.—¿No véis que estáis en pecado?
PREGONERO.—Más, de cierto lo habrá estado quién las limosnas se bebe.

¿Hay algo más humillante que pedir limosna? Sí: darla. El mendigo puede ser un holgazán o un degenerado, que pide a los demás lo que es incapaz de adquirir por su propio esfuerzo; pero puede ser también un verdadero necesitado que ignora sus derechos y casi siempre sus deberes, pero que se ve precisado a implorar la ajena misericordia. El limosnero es siempre un infractor de las leyes de humanidad, que desconoce en aquel momento el respeto humano, que usurpa su papel a la Providencia, para complacerse en un orgullo egoista, que estorba, con la Beneficencia, la acción de la Justicia y que, a cambio de dar parte de lo superfuo, exige a su hermano el menesteroso, una servidumbre espiritual.

Un pueblo de mendigos es un rebaño de siervos cobardes e hipócritas, pero rencorosos y vengativos. Una nación de filántropos caritativos es, con excepciones honrosas, una agrupación de tiranuelos egoistas, incapaces de respetar el fruto del ajeno trabajo; de vividores y de explotadores sin entrañas, que hacen los pobres para los hospitales y que pretenden comprar su salvación a los ídolos, a que temen y no reverencian, a cambio de una limosna, que les hace pasar por misericordiosos, inflando de paso su necia y grotesca vanidad. Y son tantos a hacerlo, que, luego, desorientado, autoridades rectas y nobles de corazón los imitan.

Fijáos en el mendigo que os importuna; es casi siempre el farsante rezongador retratado por nuestra literatura picaresca; su acento es servil; sus plabras aduladoras; su ademán receloso, como el de la pantera tratada a puntapiés; pero en sus pupilas relampaguea el odio. Algo le dice que es injusto que un ser racional tenga que pedir de limosna el sustento, que no falta a los reptiles, ni a los gusanos ,ni menos a los pajarillos del campo, «que no siembran, ni siegan, ni allegan en trojes». Sonríe al dadivoso; le besa si es menester las manos y luego que se aleja, lo maldice como a un enemigo. Como «la mosca de oro» de Zola, se venga arrojando sobre la Sociedad injusta su lepra, turbando sus goces con la exhibición de sus llagas. A cambio de la humillación de todos los días, siembra la repugnancia y el contagio. En el fondo de su corazón desprecia a la damisela que se viste de máscara para servirle la bazofia en el asilo o para importunarle con sus preguntas en el lecho del hospital y odia al intermediario que administra el dinero de las fundaciones y a quien mira como un parásito. Sabe que al ser ingrato, es justiciero y que no podrá ser socorrido sin sacrificar sus propias ideas, sin arrastrar su alma a los pies de los fuertes que, no contentos con empobrecerle, lo despojan de su dignidad.

Contemplad ahora a casi todos los dadivosos; son los enemigos perdurables del bienestar del trabajador; los que se lamentan de que pidan aumentos de salario y disminución de horas de tarea; los que aborrecen toda reforma social igualitaria; los que arrancan los hijos a sus madres para llevarlos a las guerras, provocadas por la posesión de las minas o de los pozos petroleros o por las aduanas y mantenida por la granjería o el comercio ilícito o el disfrute de las prebendas; son los partidarios de los impuestos indirectos, de la propiedad absoluta de la tierra, de la explotación industrial, de los monopolios y las confabulaciones. No se compadecen jamás del hombre que trabaja y padece miserias en silencio, sino del mendigo profesional, de la vieja rezagadora y sucia, que adula a las señoras de la Junta benéficas; del vago que se finge enfermo y toma veinte veces la Extremaunción, del lisiado peinado con fijador, tumbado en la acera, cuya petición a las jóvenes parece un requiebro; de los pobres frailes y de las simpáticas monjitas, que forman ejércitos improductivos. Presiente que la mayor parte de lo que poseen no les pertenece, que es fruto de una usurpación, que a veces ha sido adquirido por malas artes y quieren acallar la conciencia propia y la pública protegiendo a los vagos, a los hampones, a los traidores a la causa del siervo irredento, a trueque de una sumisión incondicional y de un aplauso de los panegiristas de su secta y de una admiración estúpida de las muchedumbres inconscientes. Y así, arrastra a su bando a los funcionarios y a los particulares de buena fe, que acaban por adoptar sus inicitivas.

Los espíritus elevados ven toda esta perturbación, con desasosiego y como preludio de las más tremendas catástrofes. En fuerza de convencerse de que el mayor estorbo de la Justicia es la Caridad, acaban por abominar de la Filantropía. El Estado tiene el deber de socorrer a los necesitados siempre y sin vacilación, cueste lo que cueste y pague quien pague. Ni una sola mujer, ni un solo niño, ni un solo anciano, ni un solo enfermo debe dejar de ser atendido con esplendidez. El necesitado tiene derecho a exigir auxilio sin imperiosidad, pero con la autoridad serena con que pide al camarero el servicio el parroquiano del hotel. Ni debe gratitud ni tiene porque prosternarse, ni hacer abdicación de sus creencias. El necesitado y basta. El Estado tiene el deber de mantenerlo, con el dinero de los pudientes.

Pero los particulares... ¿por qué? ¿Quiénes son para convertirse en apoderados de Dios? ¿Están seguros de haber hecho todo aquello a que están obligados para que no haya en el mundo miseria? ¿Tienen certeza de que su esfuerzo será eficaz? Veinte siglos hace que la Caridad viene usurpando su misión redentora a la Justicia y, al cabo de ese tiempo, niños y mujeres mueren en el arroyo. Con la suma dstinada en cualquier nación a caridad y filantropía podían ser suprimidos todos los impuestos indirectos, causas las más poderosas del hambre. Cada día hay más caridad y cada día hay más mendigos.

Por si esto fuera poco, tal equivocada orientación, que nubla los entendimientos más serenos, ha ofuscado a algunas autoridades y a algunos próceres y los ha llevado a demandar socorros para hombres que no piden limosna. No hay que volver a esta tendencia a convertir en mendigos obligatorios a quienes nada piden, sino que se les deje en paz en sus casas, que no se dilapide su patrimonio común, que no se evaporen los tesoros que la Nación entrega para su administración y defensa y que no les falte trabajo.

Si hace falta dinero para cosas justas, paguemos todos a lo que toquemos y vigilemos a los administradores de nuestro peculio; pero basta de comedias y de representaciones cinematográficas en beneficio de las fundaciones. Demos, por una vez, la limosna del sentido común y de la alteza de propósitos y el porvenir nos lo pagará.

(Prohibida la reproducción).

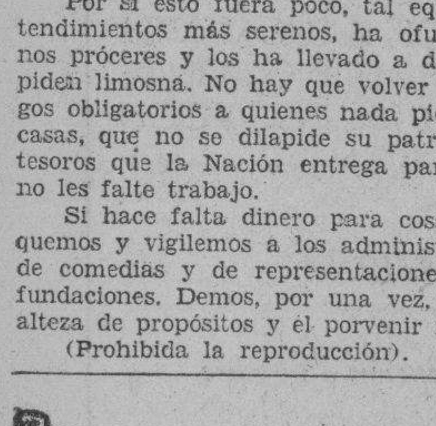

EMPRESA NAVIERA DE CUBA, S. A.

Apartado No. 2490. Dirección Telegráfica: EMPRENAVE

Claves en uso: A. B. C. 4a. y 5a. Edición Western Union

Watkins and Apendix
SAN PEDRO No. 6.— HABANA

TELEFONOS A-6236, Pasajes y Fletes A-5315. Información General A-4730 Departamento de Trafico A-3968 Almacén.

A-5034 Segundo Espigón de Paula M-2860, Tercer Espigón de Paula.

NOTA.—Las escalas de Port-au-Prince, Aux-Cayes (Haití), San Pedro de Macoris R. D. Aguadilla Mayaguez y Ponce P. R. Kingston, (Jamaica), son eventuales, esto es se harán cuando el pasaje o la carga lo amerite.

VAPORES EN SERVICIO: «Presidente Machado», «Baracoa», «Cienfuegos», «Eusebio Coterillo», «Gibara», «Guantánamo», «Habana», «Joaquín Godoy», «Julián Alonso; «La Fé»; «Las Villas»; «Manzanillo»; «Rápido», «Santiago de Cuba» y «Camagüey».

PUERTOS DE ESCALA: COSTA NORTE.— Puerto Tarafa, Nuevitas, Manatí, (Victoria de las Tunas), Puerto Padre, (Chaparra), Gibara, (Holguín), Velasco Bocas) Vita; Banes; Nipe; Mayarí; Antilla; Preston; Sagua de Tánamo; (Cayo Mambí); Baracoa; Guantánamo (Boquerón y El Deseo) y Santiago de Cuba.

COSTA NORTE:— Cienfuegos; Casilda; Tunas de Zaza; Santa Cruz del Sur; Manopla; Guayabal; Manzanillo; Campechuela; Media Luna; Niquero; Ensenada de Mora y Santiago de Cuba.

COSTA NORTE DE VUELTA ABAJO.— Bahía Honda; Río Barracos; Puerto Esperanza, Santa Lucía (Minas de Matahambre); Río del Medio; Dimas; Arroyo de Mantua y La Fe.

REPUBLICA DE HAITI.— Port-Au-Price Aux-Cayes.

REPUBLICA DOMINICANA. — Santo Domingo; San Pedro de Macoris y Puerto Plata.

PUERTO RICO.— San Juan; Aguadilla; Mayagüez y Ponce.

JAMAICA.— Kingston.

LA HERENCIA BIOLOGICA

Su Preponderante Influencia en los Problemas Sociológicos

Por el Dr. Bernardo GOMEZ TORO

Los dos primeros años que siguen al nacimiento representan para la vida del niño como para el curso de la especie, la época de mayor prueba en cuanto a resistencia orgánica se refiere. Para nosotros, los habituados al estudio y observación de los humanos, esa época puede considerarse como el Paso del Rubicón en la vida de cada ser; sin duda alguna, la belleza de la forma impresa por la Naturaleza en esa época de la vida sólo comparable por cierto en belleza y significación espiritual, a la época de la pubertad femenina; trae aparejados los mayores peligros o asechanzas contra esa misma vida.

Por eso, por las innumerables reacciones que tiene necesariamente que sufrir el incipiente organismo, en lucha desigual contra sus enemigos—los factores naturales del nuevo medio ambiente—hasta convertirse en amigo primero y protegido después (adaptación) es por eso, por las débiles condiciones de su vida, que la edad de la niñez presenta a la consideración del higienista, del estadista, del sociólogo y del médico; el más vasto y complicado problema suficientemente capaz de resistir a toda ponderación.

Para los espíritus superficiales, para aquellos cuya visión de miopes no le permite ver las cosas en su verdadera magnitud, la trascendencia biológica, sobre el organismo social habrá de parecerles con caracteres propios al de un estupendo cataclismo, eso a poco que continuemos en su análisis; algo así como el desplazamiento de uno de los hemisferios (si así fuera posible), o quizá, como la marcha vertiginosa de un astro que apartándose de su propia trayectoria se precipita a través del infinito.

Realmente, la noción de la realidad impuesta por consideraciones relativas a estadística, es capaz de infundir verdadero pánico cuanto al futuro social, si no se hubiera intentado ya con notorio éxito, la formación de diques en oposición a tan pavoroso problema. Frente al genio del mal el genio del bien. Frente al derrumbamiento, frente a la decadencia y frente a la extinción de las razas; el conocimiento moderno dictando normas y empeñado en la buena tarea de abrir mejores cauces a las nuevas vidas.

El niño durante el fenómeno de su nacimiento como también en los dos primeros años que caracterizan su vida, se encuentra sometido a dos grandes grupos de fuerzas biológicas; uno, que denomino Positivo-social; otro, que también debo llamar Negativo-social.

Llámanse Positivo-sociales los factores beneficiosos para la especie que al preponderar sobre los Negativo-sociales, es decir sobre los perjudiciales, constituyen el Tipo Standard ya mencionado en otro escrito y fuerzas Negativo-sociales las que al preponderar sobre las precedentes constituyen los Tipos llamados Pseudo-parásitos y Parásitos de la sociedad.

Fácilmente se llegará al verdadero aprecio de la cuestión planteada con los argumentos que subsiguen; esto es, a las causas según las cuales consideramos las dos terceras partes de la humanidad comprendidas, en los Tipos Pseudo-parásitos y Parásitos, ya que todo ello no viene a ser más que una consecuencia de la acción preponderante, impresa por las fuerzas biológicas Negativo-sociales.

No hay elemento más elocuente para esclarecer los hechos llamados científicos, como el resultante apriorístico entre el hecho y la relación estadística del hecho mismo a considerar. Por manera que élla, la estadística, dice en voz muy alta cuanto es posible y necesario afirmar concluyendo al fin en la formación de leyes que resisten a toda réplica; son las leyes científicas.

Los dos primeros años de la vida del recién nacido, cualesquiera que sea la clase social a que pertenezca y de acuerdo con los estudios antes mencionados, me refiero a los estadísticos, se encontrará sometido a influenciado por uno o varios de los factores hereditarios próximamente a mencionar. Así, puede admitirse a priori si se tienen en cuenta las circunstancias que conciernen a la génesis de los factores; difícil curabilidad de ciertas afecciones, fácil difusibilidad de las mismas y extensión a varias y sucesivas generaciones; por último el concepto privativo o culpable dominante en la mayoría de las personas afectas de ciertas enfermedades.

Tenemos en primer término, 1o., Herencia Sifilítica; que se remonta o asciende hasta los bisabuelos; 2o., Herencia Alcohólica; también con análoga extensión ascendente; 3o., Herencia Tuberculosa; no directamente trasmisible pero reproducida gracias a la llamada predisposición.

Debo aclarar que no consigno aquí los factores hereditarios normales convertidos en patológicos o anormales por causas accidentales de raza, consanguinidad y edad, ya que por el hecho mismo de la accidentalidad los considero excepcionales.

Además de los factores hereditarios mencionados, cuya proporcionalidad en la entidad especie no es aventurado ponderar, es conveniente que se anote la circunstancia de que la sífilis y el alcoholismo, además de ejercer su influencia hasta la cuarta generación, ofrece también ciertas variantes hereditarias de abrumadora consideración; así puede afirmarse que no es un secreto la génesis de ciertas manifestaciones sociales conocidas bajo el nombre de: delincuencia, criminalidad, ciertas formas de locura, ciertas formas de prostitución, y finalmente el retraso intelectual infantil.

(Continuará.)

La Víbora, Enero-1932.

INDEMNIZACIONES Y DEUDAS DE GUERRA, LOS "BANQUEROS INTERNACIONALES"

Por ahora, las declaraciones de los señores Lamont (por Morgan and Co.) CH. E Mitchell (por el National City Bank) y Ootto Kahn (por Kahn, Loeb and Co.), ante la comisión senatorial que investiga los empréstitos extranjeros colocados en los Estados Unidos, pro sus «banqueros internacionales», después de la guerra, demuestran por lo menos y nada menos que lo siguiente: Alemania, a juicio de dichos señores, no puede atender a la vez al pago gradual de estas deudas a particulares y al de las reparaciones de guerra.

Lo que implica esta admisión no puede ser más grave, lo mismo desde un punto de vista nacional que internacional; sobre todo teniendo en cuenta que, por los conocimientos íntimos que por obligación debían de tener esos banqueros de las finanzas alemanas antes de hacer los préstamos, ya sabían que Alemania no podía pagar ambas clases de deudas.

Además, la contestación negativa dada por Mr Otto Kahn al serle preguntado (21 de diciembre) si su firma estaría dispuesta a suscribir algún otro empréstito a Alemania «ahora», no puede ser más luminosa.

Si ahora no, ¿por qué entonces sí; cuando ya gravitaban sobre Alemania sus deudas a los «aliados» por las indemnizaciones de guerra?

Los banqueros internacionales debían calcular que dichas indemnizaciones de guerra acabarían por ser anuladas, ya que de otra manera, siendo ellas anteriores a sus empréstitos, cabría suponer que los banqueros internacionales por una «pequeña comisión» traspasaron al público norteamericano unos empréstitos que Alemania no podía pagar. No es posible suponer esto, a pesar de que el bajo precio a que se cotizan los bonos de los aludidos empréstitos da pie a toda clase de suspicacias. Hay que suponer lo otro: que los banqueros confiaron en que las indemnizaciones de guerra acabarían por ser anuladas. Desde luego, todos los banqueros han tenido buen cuidado de no confesar eso en sus declaraciones, pero «eso» no solo se trasluce de éstas fácilmente sino que es lo más loable que es dado suponer.

Sin embargo, la presente actitud del parlamento de Washington amenaza de momento toda esperanza de llegar a esa anulación. Entendámonos: Washington no se opone, al contrario, a que los «aliados» perdonen las indemnizaciones a Alemania.

A lo que se opone Washington es a rebajar y mucho más a perdonar las deudas de guerra a los «aliados», y sobre todo a Francia,—cuya potencia económica actual sobrepasa relativamente a la de los Estados Unidos.

Esta actitud del parlamento de los EE. UU. ha soliviantado otra vez la opinión francesa, al extremo de que los portavoces nacionalistas más exaltados piden otra vez la retirada de los seiscientos mil millones y pico de oro que Francia tiene en los EE. UU. Bueno es que los gobiernos de ambos paises hagan gala de la mayor serenidad en las presentes circunstancias.

En el fondo, a ambas naciones les asiste la razón en mantenerse intransigentes. EE. UU. en no querer cancelar las deudas a los «aliados» que a su vez debe a sus ciudadanos (los bonos «Liberty). Ello implicaría un cruel aumento en los impuestos al país. Y lo mismo sucedería a Francia si tuviera que pagar sus deudas de guerra a los Estados Unidos sin recibir su equivalente en indemnizaciones de Alemania.

Al parlamento de Washington le tiene sin cuidado que Alemania pague o no las indemnizaciones de guerra, porque a los EE. UU. no le corresponde ninguna.

A Francia le tiene sin cuidado que Alemania no pague sus empréstitos «particulares» contraidos después de la guerra porque ella cuidó bien que sus «banqueros internacionales» no suscribieran ninguno; y piensa, no sin razón, que lo mismo podían haber hecho los EE. UU., de haber dado la debida consideración a la enorme deuda de las reparaciones de guerra que ya pesaba sobre Alemania.

En realidad, esos empréstitos privados parece que fueron dinero tirado, incluso desde el punto de vista alemán, ya que hoy Alemania está en una situación igual o peor que antes de serle hechos.

EXTREMISTAS DE CHILE VAN A LA HUELGA

Los elementos descontentos han formulado peticiones de orden avanzado al Gobierno

SANTIAGO DE CHILE, enero 4. (AP) Persisten hoy los rumores relativos a una inminente huelga entre los grupos extremistas de Chile, pero hasta ahora no se ha acordado la fecha.

Hace varios días, el ala izquierda del movimiento laborista amenazó con una huelga general. El Gobierno no anunció entonces que prohibiría el movimeinto. Dícese que uno de los grupos extremistas prepara un paro para el lunes próximo.

Piden los descontentos la libertad de los presos con motivo de las rebeliones últimas, la disolución del Congreso y el pago de pensiones de cinco pesos diarios o un salario de siete pesos.

BIBLIOGRAFIA

Casino Español. Revista, Vol. 1. No. 1. Enero de de 1932.—Habana.

Llega a nuestra mesa de redacción una nueva revista, que no es simplemente una publicación más. Se trata del primer número de la revista «Casino Español», que dirigida por Rogelio Giquel y patrocinada por los elementos más salientes del Casino, aparece en el estadio de la prensa a mantener y divulgar los ideales propósitos que la Sociedad ha sostenido desde que la presidiera don Segundo Rigal en el año de su fundación, en 1869, hasta nuestros días en que ocupa su presidencia uno de los hombres más salientes por su talento y prestigios de la colonia hispana: nos referimos al señor Alfredo Cañal.

Esmerada confección, exquisito buen gusto en la selección del material, armoniosa disposición de sus páginas, grabados cuya claridad puede competir con los de los mejores de publicaciones de su clase, la revista «Casino Español» contiene, además, colaboraciones de Fernando Rivero, Paco Sierra, Ramon Galiana, S. Ullivarri, Facet, Chiner y otros, versos de Villaespesa, crónicas de arte de Juan Bonich, así como diversas páginas ilustradas en que se recogen las horas alegres de la playa del Casino y un florón de retratos de distinguidas damas de nuestra mejor sociedad.

Enviamos nuestra más cálida felicitación a los compañeros de la revista, extensiva al Casino Español de la Habana.

MR. DAWES Y LA CONFERENCIA DEL DESARME

Al llegar a Nueva York, dijo que tiene esperanzas en el resultado de aquélla

NUEVA YORK enero 4.—AP.—Hoy llegó en el vapor «Europa» el Embajador de los Estados Unidos en Inglaterra, Charles G. Dawes, manifestando que tiene grandes esperanzas en el éxito de la próxima conferencia del desarme, en Ginebra. Dawes seguirá viaje a Washington para tratar con el Secretario de Estado Stimson sobre la actitud de la delegación norte-americana, que presidirá el primero en la conferencia mencionada.

—Los actuales problemas internacionales constituyen en conjunto el problema común del mundo—dijo el Embajador hablando con los periodistas. Todas las naciones tienen, en estos días de depresión económica general, un interés vital común en la restauración del crédito normal y de las condiciones del comercio, tanto nacional como internacional, y en la disminución de la carga de armamentos.

—Circuntancias como las presentes contribuyen a que el pueblo de cada país sepa sentir lo que es su mejor interés momentáneo. Y esta es ahora la solución del problema internacional común, para la cual no hay como las conferencias también internacionales, únicas que obtienen resultados verdaderamente constructivos.

HAY ESPERANZAS DE QUE RESISTAN LOS DIQUES DE LA ZONA DE TALLAHATCHIE

GLENDORA, Mississippi, enero 4 (A. P.)— Esta noche se tenía esperanzas de que los diques en toda la zona inundada del Tallahatchie resistirán la presión de las aguas del río. La atención principal se ha desviado hacia la manera de suministrar combustible, alimentos, agua potable y medicinas a los millares de refugiados.

Destacamentos de guardias, armados con carabinas, vigilan para impedir, a tiros si es preciso, que nadie vuele con dinamita cualquiera de los contenes para desviar en dirección determinada la presión de las aguas. Centenares de presidiarios continúan ocupados en la obra de amontonar sacos de arena sobre los diques, para reforzarlos y aumentar su altura. Los improvisados obreros trabajan con el agua fangosa al pecho.

Nada de esto quiere decir, sin embargo, que el tremendo peligro del desplome de los contenes haya pasado.

EL CONGRESO FINLANDES CONVOCADO PARA RESOLVER SOBRE EL PROHIBICIONISMO

HELSINGFORS, Finlandia, enero 4 (A. P.)—El presidente Pehr Evind Svinhufvud convocó hoy al Parlamento para el 19 de enero con objeto de que proceda acerca del referéndum nacional finlandés sobre la prohibición alcohólica, y en el cual se manifestó que la mayoría de la nación es contraria a ella.

La sesión extraordinaria fué convocada por solicitud del Gabinete, el que dice que teme que los prohibicionistas puedan intentar obstruir la ley que se espera, en la legislatura ordinaria que comenzará el 2 de febrero.

LOS JEFES DE SANIDAD PUEDEN TOMAR MUESTRAS DE ACEITES VEGETALES

El Decreto Presidencial número 408 de 31 de julio próximo pasado, por el cual se autoriza por seis meses la importación de aceites con más de 3 por ciento de acidez, no exime a los jefes locales de Sanidad de la República para tomar las muestras de dicho producto que estimen convenientes para que el Laboratorio Nacional determine su calidad. Lo anteriormente escrito es lo que en síntesis ha remitido la Dirección de Sanidad a todos los jefes locales de la República para evitar que amparados en el referido decreto los importadores expendan al público un producto de inferior calidad.

INFORMACION CATOLICA

UNION 24 DE CABALLEROS CATOLICOS DE GÜINES A LOS DE «UNION 29» DE LA IGLESIA DE REINA

Una vez más los Caballeros Católicos han sabido demostrar la fraternidad existente entre las Uniones, y prueba de ello ha sido la excursión de propaganda efectuada por los hermanos de la Unión 29, en la que figura como Presidente el Hno. Eusebio L. Dardet.

Con gran contento y alegría se planeaba el recibimiento que alcanzó el más rotundo éxito para orgullo de nuestra Unión que preside con el beneplácito de todos el doctor Juan Balerdi.

A las dos y media de la tarde llegaron los excursionistas que fueron recibidos con gran entusiasmo por los Hermanos de esta Unión, encaminándose seguidamente al Colegio «San Julián» que dirige el también Hno. Dr. Francisco J. Almodóvar que hasta no ha mucha pertenecía a la Unión de Reina y que ahora para honra de nuestra Unión pertenece a ella, ya que convive entre nosotros.

En dicho plantel, que es también de los Caballeros Católicos fueron recibidos oficialmente los Hermanos Excursionistas, pronunciando sentidas palabras de bienvenida el joven Manuel Valeri Secretario de dicho plantel. Contestándole en nombre de la Unión de Reina su entusiasta Presidente.

Desde el edificio del Colegio «San Julián» nos trasladamos al Salón de Actos del Colegio de las Hermanas de la Caridad donde se ofreció una Velada a dichos Hermanos, dando principio con el Himno Nacional ejecutado al piano por la señorita Ma. de los Angeles Sarmiento.

Inmediatamente ocupó la tribuna el Rvdo. P. José R. Rodríguez Consiliario muy entusiasta y querido de nuestra Unión.

La Srta. Sarmiento vuelve nuevamente al piano para deleitarnos con la pieza titulada Danza Negra.

Seguidamente el señor Eusebio J. Pérez recita con gran entusiasmo y emoción la poesía «Con la Cruz, por Dios y por Cuba».

Las señoritas Cecilia Gutiérrez y Dalia Rojas cntaron con la gracia que en ellas es natural «Princesa de Abril» y «La Canción de la Rosa», acompañadas al piano por la señorita Conchita Castañer. El señor Fuentes Organista de Reina tuvo a su cargo un número de piano que ejecutó con gran maestría.

De exprofeso he dejado para terminar los magistrales y sublimes Discursos pronunciados por los doctores Oscar Barceló y Francisco J. Almodóvar. Podemos condensar estos discursos con las palabras del Resumen hecho elocuentemente por el Rvdo. P. Esteban Rivas, ,comparando al primero con las tranquilas aguas del undoso Mayabeque que riega y fertiliza nuestro hermoso valle; y la Oratoria del segundo con la impetuosidad de las cataratas del Niágara, que con sus arrolladoras aguas producen fuerzas y energías.

En medio de los discursos y al finalizar fueron ruidosamente ovacionados.

Terminando dicho acto con el Himno de los «Caballeros Católicos». Fueron tomadas fotografías de todos estos actos por el señor M. Villas.

Después marchamos al Edificio social donde fuimos obsequiados todos los concurrentes con finos dulces y un rico ponche, servido por el hotel «Esquina de Tejas». Más tarde los visitantes se dirigían a la Estación acompañados por los Hermanos de nuestra Unión. Pocos momentos después partía el tren entre vítores y aplausos prometiendo volver pronto a visitarnos.

Culminó en el más rotundo éxito,, repito, para orgullo de nuestra Unión.

LOS PADRES JESUITAS DE REINA Y EL APOSTOLADO DE LA ORACION HAN CELEBRADO DOS FUNCIONES SUNTUOSAS

La Venerable Comunidad de la Compañía de Jesús de la Residencia de la Habana, y el Apostolado de la Oración de este templo, celebraron dos suntuosas funciones.

La primera tuvo lugar el jueves 31 de diciembre del año 1931, en acción de gracias por los especiales favores alcanzados del Sacratísimo Corazón de Jesús en el expresado año.

Dió comienzo a las seis de la tarde, por la exposición del Santísimo Sacramento y rezo del Santo Rosario, al cual siguió el canto de un Motete a Jesús Sacramentado y el Sermón del P. Felipe Rey de Castro, S. J., apropiado a la función final del año, en la cual se debe hacer como un balance espiritual y ver cómo el comerciante, si hemos ganado o perdido debiendo tener en cuenta un factor decisivo: la Divina Gracia. Sin este factor, todas nuestras buenas obras son impretatorios, porque nos pueden atraer esa divina Gracia, sin la cual nada podemos alcanzar para la vida eterna. Si estamos desprovistos de la Gracia santificante, no tienen mérito nuestras acciones, a lo sumo para alcanzar, como decimos, la gracia de salir del pecado mortal, que es el que priva al alma de la prerrogativa de esa divisa celestial que le hace hijo de Dios y heredero de su Gloria.

Le escuchó con suma atención una gran muchedumbre.

Después se cantó el Te Deum y se rezó el Santísimo Sacramento, concluyéndose con el canto del Himno Eucarístico y preciosos Villancicos.

Ofició el Superior de la Residencia, asistido de los Padres Delgado y Aboy, S. J.

En el presbiterio del templo estuvo toda la Comunidad.

La parte musical fué interpretada por un escogido grupo de voces bajo la dirección del maestro José Fuentes, organista de este templo.

Toda la parte musical ha sido del eminente compositor Grigerbajer.

Fué muy celebrada.

Asistió un gran concurso de fieles, el Apostolado de la Oración y representaciones de las diferentes Asociaciones, siendo presidida la de la Anunciata por su presidente general doctor Ramón G. Echevarría, Caballero de San Gregorio.

La segunda ha sido celebrada por las Venerables Comunidades de Reina y del Colegio de Belén, presididas por el Vice Provincial de la Compañía de Jesús, R. P. Camilo García, el cual ofició en la Misa solemne, habida a las nueve de la mañana, en conmemoración de la fiesta onomástica de la Compañía de Jesús, asistido de los Padres Luis Mendía, Prefecto del Colegio de Belén y Mariano Mata, Profesor del mismo plantel.

Presidían a sus respectivas Comunidades, los Padres Maurilio Pinacho e Ignacio Francia. Este Rector del Colegio de Belén y aquél de la Residencia de Reina.

Predicó también en la fiesta onomástica de la Compañía el R. P. Felipe Rey de Castro, S. J., el cual consideró al Niño Jesús como el rocío del cielo, que hace germinar en los corazones las virtudes cristianas, pero necesitase, es absolutamente necesaria nuestra cooperación, debiendo abrir de par en par sus puertas para que germine la divina semilla de la palabra evangélica y produzca frutos de paz y amor fraternal entre los hombres y no el odio, la destrucción y la muerte.

Exhorta y ruega a todos, a pedir la gracia de que los corazones se abran al rocío de la Gracia santificamente, de que hablábamos ayer y la cual nos hermana con Jesucristo en la vida presente y nos conceda la eterna felicidad.

La parte musical fué grandiosa, interpretándose a dos coros.

El primero, lo integraban voces de escogidos cantantes. Situados en el coro del templo, bajo la dirección del maestro Ponsoda, interpretaron la Misa de Sedot.

El segundo está formado por más de ochocientas voces de hombres y niños, señoras y señoritas.

Interpretaron la Misa de Angelis, el Himno a Cristo Rey y la Marcha de San Ignacio de Loyola, bajo la dirección del maestro José Fuentes, cuya potente voz de barítono se elevaba por encima de aquel conjunto de variadas voces, pero tan acordes y combinadas que resultaba un espectáculo maravilloso y altamente conmovedor.

El maestro Fuentes ha alcanzado dotar a la Iglesia de un gran Orfeón popular, que emociona y llena el alma de gratas y santas impresiones religiosas.

Le felicitamos con gran encarecimiento, pues es una magnífica labor el preparar musicalmente a tantos centenares de personas.

El público numerosísimo que se agrupaba en las naves laterales contemplaba absorto el canto.

Otra particularidad de esta mañana, ha sido el sin número de Comuniones efectuadas.

De seis y media a nueve de la mañana, los sacerdotes se relevaban unos a otros en la constante distribución. Después de las nueve se distribuyó hasta las once y cada quince minutos.

Salimos del templo altamente edificados por tan hermoso espectáculo, en el cual no eran los menos los hombres.

Pueden sentirse orgullosos los Padres Jesuitas de Reina de la gran multitud que se acercó a la Sagrada Mesa.

Después de la función hubo gran recepción, recibiendo el Vice Provincial y los Redactores de Belén y Reina, las felicitaciones de las Congregaciones y del común de los fieles.

Después de la recepción general, cada Asociación felicitaba a su Director en particular.

La Anunciata presidida por el doctor Echevarría, después de felicitar a su Director el Padre Rivas, S. J., saludó y felicitó a su Ex Director el Padre Jorge Camarero, S. J.

A las cinco de la tarde celebró el Apostolado de la Oración, el primer homenaje del año, resultando muy grandioso, por cuanto todos los cantos han sido interpretados por el Apostolado de la Oración, bajo la dirección del maestro señor Fuentes.

Se interpretaron magistralmente el Himno Eucarístico, el Himno a Cristo Rey, el Tantum Ergo y la Marcha de San Ignacio, la cual resulta grandiosa cantada por tan numerosas voces.

El Santísimo Sacramento estaba expuesto desde las once y media de la mañana.

Predicó el Director Diocesano del Apostolado, R. P. Esteban Rivas, S J.

Versó el Sermón sobre la intención general del Apostolado para el actual mes de enero: «La restauración del orden social en conformidad con las normas establecidas por los Vicarios de Jesucristo».

Muy sabia y elocuentemente expuso la doctrina contenida en las Encíclicas «Rerum Novarium» del inmortal Pontífice León XIII y la de Pío XI f. f., «Cuadregesimo anno», con ocasión del 40 Aniversario de la anteriormente citada de León XIII.

Exhorta a estudiar en estas Encíclicas las enseñanzas más sublimes y las más eficaces para la verdadera y necesaria solución de los intrincados y cada día más insolubles problemas sociales.

En la revista «El Mensajero del Corazón de Jesús», que dirige el director del Apostolado, pueden los lectores ver la Encíclica «Quadragésimo Anno».

Después del Sermón el Superior de la Residencia de Reina, reservó el Santísimo Sacramento.

Decía la citada revista: «Celadoras, Celadores, Socios y Socias del Apostolado, el Corazón de Jesús os espera el día primero de año por la tarde para que vuestras plegarias y vuestros himnos le ofrezcáis un verdadero homenaje de gratitud y de amor».

Así lo verificaron, pues asistieron en número extraordinario.

Fué realmente un magnífico homenaje.

Muy de corazón los felicitamos.

Un CATOLICO.

VARIOS CULTOS QUE SE ANUNCIAN PARA MAÑANA

El Jubileo Circular.—En la iglesia de la Merced se halla de manifiesto el Jubileo Circular.

La misa del Sacramento, a las ... de la mañana y la reserva a las ... p. m.

En el Cristo.—Los tradicionales cultos del solemne novenario ... miércoles, en honor de Santa Rita de Casia.

Estos cultos se celebran a las ocho y media y nueve y media de la mañana y a las cinco y media y ocho y media p. m.

En este día serán distribuidos los Santos Potronos del año.

La festividad de los Santos Reyes.

En todos los templos se celebra ... festividad de los Santos Reyes Magos, con misa solemne y sermón.

Debemos advertir a los fieles que en Cuba no es fiesta de precepto, no existiendo por lo tanto obligación de oír misa, pero debemos ... al templo a ejemplo de los Santos Reyes, a adorar como ellos al Niño Jesús Nuestro Salvador, ofreciéndole la mirra de nuestra mortificación, el oro de nuestra caridad y el incienso de nuestras oraciones.

Téngase presente que no siendo día festivo, la última misa es a las nueve de la mañana.

DIA 5 DE ENERO

Este mes está consagrado al Niño Jesús.

* * *

JUBILEO CIRCULAR

Su Divina Majestad está de manifiesto en la Iglesia de Nuestra Señora de las Mercedes.

* * *

Santos Telesforo, papa y mártir, carmelita; Rogerio, franciscano, y Simeón Estilita, confesor; Santas Emiliana, Apolinaria y Amelia, vírgenes.

* * *

La Vigilia de la Epifanía.

Celebra hoy la Iglesia el oficio y hace como la fiesta de la Epifanía para disponer los fieles con un modo particular a la celebración de este gran misterio y para darles con esta festividad preparatoria una idea más alta de la solemnidad de mañana.

Es error pensar que las fiestas no son más que días de descanso, y es mayor error imaginarlas como días que se deben dedicar a profanas diversiones. Los días de fiesta son días de alegría, pero de una alegría toda espiritual y toda santa.

* * *

Santa Apolinaria, virgen.

Nació en Roma en el año 401, y fué hija de un Cónsul de la misma ciudad. Siendo aún muy joven, se fué a Alejandría y entró en un monasterio, donde murió santamente a mediados del siglo V.

ACTOS CATOLICOS QUE SE ANUNCIAN PARA HOY

En la Merced.—El Jubileo Circular en la iglesia de la Merced. La misa del Sacramento, a las ocho de la mañana.

La reserva a las cinco de la tarde.

En Reina.—A las ocho de la mañana, misa armonizada por las Huerfanitas del Colegio-Asilo San Vicente, en honor a San Antonio de Padua.

Después de la misa, exposición, bendición y reserva del Santísimo Sacramento, concluyéndose con la veneración de la reliquia de San Antonio.

Se obsequiará a la concurrencia con piadosos recordatorios.

En San Francisco.—A las siete y media de la mañana, misa de comunión general, ejercicio de los Trece Martes y plática.

A las nueve de la mañana, misa solemne, sermón, procesión, bendición de enfermos y veneración de la reliquia de San Antonio de Padua.

A las cinco y cuarto de la tarde: Rosario, piadoso ejercicio, plática, exposición y reserva, bendición solemne a los enfermos y veneración de la reliquia de San Antonio.

En las Escuelas Pías de S. Rafael. En la Capilla de las Escuelas Pías de San Rafael, celebra la piadosa Unión de San Antonio de la parroquia de Monserrate, misa cantada, piadoso ejercicio de los Trece Martes y veneración de la reliquia de San Antonio de Padua.

En otros templos.—En los demás templos, misa cantada y piadoso ejercicio a San Anotnio de Padua, en el primer martes de mes.

A SAN ANTONIO DE PADUA EN SAN FRANCISCO

Como martes primero de mes, se celebrarán en honor de San Antonio de Padua solemnes cultos, mañana y tarde, con sermón y misa cantada a las 9 a. m., y plática en la misa rezada de las 7 y media a. m., y en la función de la tarde, a las 5 y media p. m. La bendición de enfermos, después de la reserva del S. Sacramento. Toda a intención de una persona devota, de San Antonio de Padua.

I C 317 3 enero 5

LOS QUINCE JUEVES EN LA CAPILLA DE PASIONISTAS

El próximo día 7, a las cinco y media de la tarde, darán comienzo en la capilla de los Padres Pasionistas de la Víbora (San Buenaventura y San Mariano), los tradicionales cultos de los Quince Jueves Eucarísticos con el siguiente orden:

Exposición, rosario, ejercicio, lectura piadosa, sermón, cánticos, bendición y reserva.

Estos actos que anualmente revisten una solemnidad extraordinaria, prometen verse muy concurridos en el presente.

UNA NUEVA REVISTA APARECERA ESTA NOCHE

En la noche de hoy aparecerá la revista en broma y en serio titulada «Redención-Obreros, Estudiantes y Campesinos», la cual dirigirán los señores Novoa, Alonso y Valdés Ruiz.

Esta nueva publicación verá la luz pública semanalmente, siendo los martes los días en que se pondrá a la venta.

M.E.C.D. 2016

Un Programa Muy Atractivo Esta Tarde en Oriental Park

COMO INGLATERRA MARCO SIETE TANTOS Y ESPAÑA UNO EN EL MATCH DE LONDRES

La mala actuación del guarda meta nacional, Zamora, fué la causa de una desproporción en el resultado del partido que no reflejó el juego que practicaron los dos equipos

De «El Mundo Deportivo» de Barcelona, copiamos la reseña del partido Inglaterra-España.

En impresiones que se hacen antes de la reseña del partido, por el notable cronista don Luis Corbinos, culpa a Zamora del resultado del encuentro, señalando que a un mediano guardameta no le hubieran marcado más de tres tantos.

LONDRES 9.—En el terreno del Arsenal se registra un lleno imponente, calculándose que asisten al partido 56.000 espectadores.

El tiempo es excelente, dentro, naturalmente, de las características del que habitualmente se registra en Inglaterra, en esta época del año.

Durante la pasada noche llovió ligeramente, pero esta mañana ha brillado el sol y el terreno, a la hora de iniciarse el encuentro, se hallaba en aceptables condiciones.

El tránsito se hacía dificilísimo en las inmediaciones del terreno del Arsenal, hallándose las carreteras materialmente obstruidas por millares de vehículos de todas clases.

Conforme la multitud iba ocupando sus localidades en el Estadio, una banda de música estratégicamente colocada a la entrada del campo ha amenizado el tiempo ejecutando música española e inglesa que el público escuchaba con evidente agrado.

Antes de iniciarse el encuentro se han impresionado infinidad de placas y los operadores cinematográficos han rodado muchos metros de película.

OPINIONES «PRE MATCH»

El capitán del team de Inglaterra ha manifestado a los informadores que abrigaba la certidumbre de vencer, pero que, desde luego, esperaba que los españoles opondrían una dura resistencia. Ha añadido que, como elemento defensor, temía muy mucho la actuación de Zamora, y como atacante, la del extremo izquierda español Gorostiza, del que tenía inmejorables referencias.

Zamora se mostraba optimista, pero no obstante, por las miradas que dirigía al terreno de juego se deducía que temía mucho que sus coequipiers no pudiesen desenvolverse en él como acostumbran, por hallarse enfangado. También ha dicho el famoso guardameta español, que por su parte, salía al campo dispuesto a poner a contribución todas sus facultades para la defensa de su marco.

Zamora ha terminado diciendo que no creía en una victoria, pero que sería mucho menos posible una catástrofe.

El famoso delantero centro del equipo inglés Dean, ha dicho que, por lo menos, lograrían una victoria mínima, pero que aquélla no se les escaparía lógicamente. Ha añadido que le parecía más temible la delantera española que la defensa.

El árbitro holandés Bauvvens, que ha dirigido el encuentro, y que por cierto, ha tropezado con grandes dificultades para poder entrar en el terreno del Arsenal, se ha mostrado muy reservado con los periodistas, limitándose a decirles que su único deseo era que venciese el mejor.

EL PARTIDO COMIENZA

El equipo español ha sido el primero que ha saltado al campo, siguiendo a Zamora. Al aparecer los jugadores rojos en el terreno de juego, la banda de música ha ejecutado el himno nacional de la República española, aplaudiendo el público con gran entusiasmo.

Un minuto escasamente después han aparecido en el terreno de juego los seleccionados ingleses y la banda de música ha ejecutado el «Good Save The King», estallando una ovación clamorosa.

Los equipos a las órdenes del referee holandés Bauvvens, se alinean en la siguiente forma:

Zamora, Zabalo, Quincoces, Cilaurren, Gamborena, Roberto, Vantolrá, Leoncito, Samitier, Hilario y Gorostiza.

Hibbs, Bienkinshop, Cooper, Stranger, Gee, Campbell, Crooks, Smith, Dean, Johnson y Rimer.

Verificado el sorteo de terreno, gana España, y seguidamente el árbitro silba el comienzo del match.

Saca la pelota Samitier, pasándola a Hilario y se inicia el encuentro con un rápido avance de la delantera española, que, finalmente, entrega el balón a Gorostiza a quien cruza el defensa derecho inglés Cooper, que se hace con el balón y de un fuerte shoot lo pasa al famoso delantero centro Dean. Este avanza contados metros y cede el esférico a Johnson, quien burla hábilmente a Quincoces y pasa el cuero a Rimer a quien, finalmente, se lo arrebata Quincoces que despoja flojo. Dean consigue hacerse de nuevo con la pelota y sin preparación lanza un tiro fuerte y muy colocado, que sirve para que Zamora realice su primera intervención en forma brillantísima blocando con seguridad y despejando a gran distancia.

La pareja Quincoces-Zabalo, brega ardorosamente, pero no guardan la debida cohesión y mientras en unas ocasiones acuden los dos defensas al balón, en otras no aparece ninguno de ellos.

Hasta estos momentos el juego se desarrolla rapidísimo y todos los jugadores, mayormente los españoles, se hallan presas de gran nerviosismo.

EL GOAL NUMERO UNO

Todavía no habían pasado cuatro minutos desde la iniciación del partido cuando Crooks avanza veloz corriendo la línea, combina a Smith éste le devuelve el balón algo adelantado, y el extremo izquierda inglés, sin ningún jugador español a su vera, lanza un magnífico shoot que vale el primer goal para Inglaterra.

El tanto inglés ha impresionado enormemente a los jugadores españoles, cuya moral aparece bastante debilitada.

Se reanuda el juego y la delantera inglesa, haciendo gala de un magnífico control del balón se pasea amenazadora, ante la meta española, burlando frecuentemente a los delanteros rojos que siguen sin entenderse.

Los tres medios españoles, principalmente Gamborena, no dan juego a la delantera ni se ven capaces de contrarrestar la acción de los delanteros ingleses que siguen acechando constantemente el marco de Zamora.

Los delanteros ingleses reanudan sus ataques al marco de Zamora y la delantera española se tienen que emplear a fondo constantemente hasta el extremo de que Gamborena juega como un tercer defensa y los medios alas bajan también con frecuencia a la línea de backs.

Y EL NUMERO DOS

El portero español se considera desamparado y se advierte claramente que juega en un estado de gran nerviosismo.

El ala izquierda inglesa realiza un nuevo y peligroso ataque que corona Crooks, con un shoot al ángulo, que Zamora no puede detener, logrando Inglaterra el segundo tanto a su favor.

Han transcurrido poco más de 4 minutos desde el comienzo del partido.

Al reanudarse el juego después del segundo tanto inglés, parece como si los españoles hubiesen recuperado ánimos, pues el medio centro Gamborena se apodera de la pelota y, tras burlar a Stranger y Gee, la pasa a Gorostiza, quien avanza rápidamente y completamente libre lanza un buen centro que desaprovechan sus compañeros de línea despejando la defensa inglesa.

ATAQUES DE ESPAÑA

La heroica labor defensiva de los españoles surte sus efectos, pues consiguen hacerse con el balón y lanzarlo a sus delanteros que inician un precioso avance hacia la meta inglesa que el público aplaude con entusiasmo.

Todos los delanteros españoles se muestran muy peligrosos y Blenkinshop y Cooper tienen que bregar sin descanso.

León, que se muestra peligroso, pasa un bonito balón a Marrero y éste chuta a goal con mucha potencia pasando el cuero sobre el marco.

La delantera inglesa realiza un avance y al interponerse Quincoces es objeto de una carga peligrosísima que origina protestas de los compañeros del alavés.

Zabalo incurre en corner que él mismo despeja brillantemente lanzando el balón a los medios.

El terreno está muy encharcado y en malas condiciones y los delanteros españoles no pueden sprintar con la facilidad con que lo hacen los ingleses, perdiéndose por dicha causa muchas jugadas.

La línea media española sigue fallando por falta de compenetración y aun de eficiencia individual.

El ala izquierda inglesa realiza un peligrosísimo avance y Rimer se encuentra a punto de batir a Zamora cuando el árbitro señala justamente off-side de dicho jugador.

ZAMORA PARA UN CHUT

La presión de la delantera inglesa vuelve a ser muy peligrosa y otra vez los medios españoles bajan a la defensa a pesar de lo cual Zamora tiene que intervenir en varias ocasiones. En una de ellas el guardameta español se gana una formidable ovación deteniendo un chut fuerte y colocado del delantero centro inglés.

Los defensas ingleses cortan en forma brutal dos magníficos avances muy peligrosos de Gorostiza y Vantolrá que juegan a pleno gas. El árbitro no pita ninguna falta de los ingleses.

La delantera inglesa actúa de nuevo en terreno rojo cargando violentamente a Quincoces y Zabalo que se multiplican para evitar un nuevo goal que parece inminente.

Y EL NUMERO TRES

Efectivamente, en una arrancada personal de Dean, que ha recogido un largo chut de su portero, lanza a su vez un tiro magnífico y Zamora haciendo un alarde de vista, no se mueve de su sitio creyendo que la pelota va a kick, pero no es así y el cuero, después de rebotar en el larguero, se introduce en la meta española valiendo el tercer goal para Inglaterra.

Fine la primera parte del encuentro con el resultado apuntado de 3 tantos a 0 a favor de Inglaterra.

LA SEGUNDA PARTE EMPIEZA CON EL NUMERO CUATRO

Al iniciarse la segunda parte, arranca peligrosamente el ala izquierda británica y Crooks se interna entre los dos defensas españoles y chuta colocado al ángulo, logrando el cuarto goal.

La línea media española sigue mostrándose deficiente pero en algunos momentos buenos sus tres componentes realizan buenas jugadas. En una de ellas, Gamborena pasa a los tres delanteros ingleses que se le cruzan en el camino y consigue entregar a Gorostiza una pelota limpia, que la «bala roja» recoge iniciándose una avance rapidísimo hacia la meta inglesa. Gorostiza burla a la defensa británica y pasa a Hilario el que chuta bastante fuerte, pasando el balón rozando el poste.

La delantera inglesa, casi siempre por su ala izquierda, sigue presionando los dominios de Zamora. En uno de estos avances, Quincoces incurre en falta castigándose a España con un golpe franco a poca distancia del marco.

Lanza el castigo el interior izquierda inglés, rechazando limpiamente Zamora.

La delantera española realiza un bonito avance, e Hilario se encuentra casi solo frente al guardameta británico, que efectúa una vistosa salida consiguiendo despejar la situación.

Empieza a obscurecer y mientras los ingleses continuan desarrollando su juego normal, se advierte que a los españoles les perjudica enormemente la falta de luz.

Vuelven los ingleses a practicar juego violento y en una entrada brutal de su defensa derecho, resulta contusionado Hilario, que ha recibido un fuerte golpe en el estómago. Se castiga a Inglaterra por esta causa con un golpe franco que no tiene consecuencia.

Y EL NUMERO CINCO

Crooks inicia una brillante escapada lanzado por Dean. Mucho antes de llegar a kick, centra a toda velocidad y Dean remata con un potente cabezazo el quinto goal para Inglaterra.

Y EL NUMERO SEIS

Se tira un freekick contra España por manos de Hilario, que devuelve bien la defensa, pero el ala izquierda inglesa se apodera de nuevo del balón pasándole después a Johnson, el que logra llegar completamente solo ante la meta de Zamora, marcando un goal imparable, que es el sexto de Inglaterra.

ATAQUES LEVES DE ESPAÑA

Después del sexto goal de los ingleses, los jugadores españoles, principalmente los delanteros, bregan a la desesperada, para lograr por lo menos el goal del honor. Sobre todo los dos extremos Gorostiza y Vantolrá prodigan sus entusiasmos y obligan a los defensas ingleses a trabajar sin descanso.

La presión de la delantera española dura poco porque sobreviene una formidable reacción de los ingleses que se lanzan decididos en buscan de más goals.

Hay un momento peligrosísimo para la meta española y Zamora realiza su mejor intervención de toda la tarde, consiguiendo totalmente despejar la situación y ganarse una formidable ovación del público.

EL SEPTIMO Y ULTIMO GOAL INGLES

La delantera española sigue jugando espléndidamente a pesar de que la visibilidad es cada vez más defectuosa afectando incluso al público.

Hay un pase de extremo a extremo, de Gorostiza a Vantolrá, que éste aprovecha lanzando un tiro imponente pero el balón sale fuera rozando un poste.

La delantera inglesa vuelve de nuevo al ataque y en un instante se hallan sus cinco componentes ante la meta de Zamora que atacan desesperadamente.

El extremo derecho británico Rimer cruza a los dos backs rojos y al hallarse frente a Zamora chutaflojo pero colocado, logrando un nuevo goal que es el séptimo para Inglaterra.

¡...MENOS EL HONOR!

Cuando faltaban contados minutos para acabar el partido, España ha logrado marcar el goal del honor por mediación de Gorostiza, de un chut magnífico y totalmente imparable.

La jugada fué precedida de una bella combinación entre Gamborena, Marrero y Samitier, que al verse rodeado de jugadores enemigos cedió la pelota a Gorostiza.

Falta apenas cinco minutos. La luz diurna se extingue por momentos y el árbitro silba el final del match que los ingleses han ganado más fácilmente de lo que suponían y, para sus deseos de espectadores, también más fácilmente de lo que hubiesen querido...

CONSIDERACIONES FINALES

Mr. Bauvvens sabe un rato largo en cuestión de arbitrajes. Es decir, a un español ecuánime, noble y deportivo, le parecería que sabe lo que deben saber todos los árbitros. Que las zancadillas se castigan y las cargas, no.

Sabiendo esto, que es de sentido común, y lo que del Reglamento de juego debe saber—aunque también el Reglamento a mayor abundamiento, habla de cargas y zancadillas—, y viendo su labor facilitada y tácitamente felicitada por un público respetuoso, disciplinado, noble y caballeroso, el señor Bauvvens debía hacer un gran arbitraje. Y el excelente árbitro alemán, supo quedar dignamente.

Hay que lamentar que los españoles incurrieran en bastantes faltas voluntarias. Entre otras, algunas manos, entre las cuales hubo dos que se convirtieron en sendos goals.

Sin estas incidencias y la fatal labor de Zamora, en realidad, el tanteo, acusando la diferencia que en el juego existió y existe, no hubo de adquirir caracteres de catástrofe.

El resultado debe señalar siempre las diferentes densidades del futbol inglés y el español.—**Isidro Corbinos.**

Notas de los Amateurs

Toma posesión esta tarde la nueva directiva de la Federación Atlética Femenina. ¿Cuándo se entrega el trofeo Pancho Pons? Aplazado el base ball menino. Catorce clubs en el basket del Ferroviario. Resurge el basket ball femenino

ATLETICO Y A. D. C. JUGARAN NUEVAMENTE EL DOMINGO, 10

(Por M. F. DE LA REGUERA)

Esta tarde se celebrará un simpático acto en el Club Teléfonos. La directiva recién electa de la Federación Atlética Femenina ocupará sus cargos entre aplausos y felicitaciones efusivas de todos los que muchos esperaban de su actuación. René Gálvez, presidente, vice Faustilo la Villa; secretario Francisco Serrano; Primitivo Cué, tesorero y vocales la señorita Margot Piñeiro y los conocidos deportitas Martín Alzugaray y Pito Valdespino, completan la candidatura proclamada unánimemente en la última sesión del organismo.

Ya hace días publicamos algunas impresiones optimistas de Gálvez, que desea impulsar un organismo que está llamado a triunfar decididamente a nuestro ambiente.

El base ball será atendido. Las vedadistas pueden contar con un team ya formidable y las telefónicas han comenzado su entrenamiento bajo la dirección del entusiasta Alcázar.

René Gálvez esbozará esta tarde con su palabra fácil el programa que se desarrollará al frente de la Federación.

Se nos pregunta la fecha de la entrega del trofeo «Pancho Pons» que ha sido conquistado por el Teléfonos como una consecuencia de su importante triunfo en la serie cuadrangular celebrada en los terrenos del Vedado Tennis.

Nada podemos informarles al que nos interroga. No se ha señalado el día pero tenemos entendido que a la prensa se le participará oportunamente ya que existe el propósito de aprovechar esta circunstancia para tributarle un homenaje a la memoria del que fué presidente de la Liga Nacional de base ball y caballeroso amigo, Pancho Pons.

Las gestiones que se llevaron a cabo para organizar una serie entre las femeninas del Vedado Tennis (base ball) no han obtenido el buen éxito que se apetecía.

Tendrán pues que aplazarse estas demostraciones hasta que la Federación de las bellas convoque para su primera justa.

Los tigres del Atlético de Cuba, reafirmaron su poderío en el gridiron al vencer al A. D. C., que resultó bien poca cosa después que los consagrados entraron en calor.

Estos elevenes aparecerán nuevamente el domingo entrante en el que será segundo choque de los senior. El Atlético se aproxima a su nuevo Campeonato y el fanático comprenderá que no es necesario realizar profundas investigaciones para afirmar que la corona de foot ball no cambiará de dueño.

El público no ha respondido en la temporada. Los novicios fueron contemplados por una cantidad reducidísima de espectadores. Ayer tarde se observó una ligera reacción pero no la suficiente para que se proclame que todo el sector se interesa por la campaña...

Es realmente notable el gran impulso que ha logrado el Campeonato de basket ball inaugurado el domingo en el floor del Ferroviario. Un nuevos cluc se inscribió ayer por conducto del doctor Otilio Campuzano: el Sagua Yacht Club. Serán dos los representantes de la zona villareña. Sagua y Villaclara Tennis Club. Tres en Matanzas y nueve en la Habana. Un total de catorce equipos con una relación de atletas tan extensa que habla mucho del auge del basket en esta tierra.

Los juegos continuarán el sábado. Doble juego que se han encargado al Belén-Y. M. C. A.; la Salle-Piaman. Se verá en ación a dos de los equipos más fuertes: Pitman y los cristianos, campeones juveniles viboreños.

Se están haciendo gestiones bien encaminadas para organizar muy en breve un interesante torneo de basket ball femenino del cual participarán los mejores equipos: Fortuna, Teléfonos, Círculo Dental y Colegio Estrella.

Dos buenos Trofeos se ofrecen y medallas para las conquistadores. Es posible que la Federación Femenina sancione esta competencia que tendrá por principal mentor a Otilio Campuzano.

KASHDAN Y FLOHR SIGUEN AL FRENTE EN EL TORNEO DE AJEDREZ DE HASTINGS

HASTINGS, Inglaterra, enero 4. (A. P.)— No hubo cambios en el standing de los líderes del torneo internacional de maestros de ajedrez como resultado del juego en el séptimo round efectuado hoy.

I. Kashdan, de los Estados Unidos y S. Flohr, de Checoeslovaquia, fueron ganadores.

Los sumarios son:

SEPTIMO ROUND:

Mitchell, de Inglaterra, perdió con Kashdan, de los Estados Unidos.

Jackson, de Inglaterra, derrotó a Thomas, de Inglaterra.

Stoltz, de Suecia, perdió con Flohr de Checoeslovaquia.

Menchick, de Checoeslovaquia, perdió con Yates, de Inglaterra.

Euwe, de Holanda, entabló con Sultán Khan, de la India

Juegos suspendidos: Sexto round

Thomas, de Inglaterra, perdió con Michell, de Inglaterra.

Yates, de Inglaterra, entabló con Stolz, de Suecia.

DIARIO DE LA MARINA

Todavía no Ha Despuntado en Oriental Park el Sucesor del Gran Boys Howdy

Trysome y Menelek son hasta el momento los que figuran como aspirantes más fuertes a la campeonabilidad de la división de tres años. Una fanática escribe interesante misiva solicitando que King David sea devuelto a la provincia habanera, escenario de sus gloriosos triunfos. Hoy se corre en Oriental Park la primera justa de bebés de la temporada invernal de 1931-32

(Por «SALVATOR»)

Quince funciones de la temporada invernal han ido a engrosar nuestro ya profuso archivo hípico, sin que haya despuntado un ejemplar de tres años que pueda asumir la posición que en la anterior ocupó el magnífico potro Boys Howdy.

Fortunate Youth, Bather, Thistle Fyrn, Jons F. y Malolo han demostrado velocidad elevada y considerable clase pero todos ellos son miembros de la división madura, que este año se ha presentado más reforzado que nunca. Habiendo desaparecido del Hipódromo los antiguos perrones que producían los delirios de los cazadores de electricidad un considerable número de pur sangs de muy lucida historia integran la colonia equina que se alberga tras las cañas bravas de la recta lejana.

Trysome es para muchos la estrella máxima con que cuenta la división de tres años, habiéndose impresionado los fanáticos con las dos consecutivas demostraciones del hijo de Tryster, no obstante haber triunfado de manera algo apretada en su última salida.

«FUERTE RIVAL»

Otros señalan hacia Meneleck, el potro de tremenda velocidad con que sorprendieron a los incautos bookmakers en los primeros días de la presente temporada.

De todas maneras, conviene la totalidad de los fanáticos que no ha aparecido aún ningún émulo de Boys Howdy, ni aun de Seths Hope o de King David cuando estos corajudos pur sangs se discutían entre sí la supremacía.

Y al mencionar el nombre del hijo de Omar Khayyam y Ridícula II, hoy alejado de la lucha hípica y recluído en un distante potrero de la provincia de Oriente, tengo en la mano una misiva de una devota admiradora del gran ejemplar de la Cuadra Nacional, triunfador en los Handicaps Independencia, Martí, Washington y numerosos más, y que ostenta en su haber el honor de poseer un record mundial, único que se ha podido «fabricar» en un pista cubana.

«GRAN SEMENTAL»

¿Cuál ha de ser el destino de King David en la hermosa finca del General Machado, de enorme extensión pero totalmente inadecuada por falta de cuidado apropiado, yeguada de clase, alimentación científica y el sinnúmero de detalles que resultan imprescindibles atender para que un semental de categoría trasmita a su descendencia todo el rico aluvión de su sangre azul por los cuatro costados?

Muy distinto podría ser el porvenir del hijo de Omar Khayyam si se le trajese al Dique, el soberbio establecimiento de recría que posee el Ejército Nacional en las cercanías del Cotorro.

Encariñada mi comunicante con el recuerdo de King David, sugiere que se dirija un súplica, en que vaya estampadas las firmas de quinientos hípicos de arraigo, al Primer Magistrado de la nación, que es a la vez el propietario del magnífico pur sang para que devuelva a la Habana el vencedor de Cartago, pues es en esta provincia y no en la de los Maceo, que trazó su brillante carrera, donde cuenta con el afecto de los fanáticos y donde por el número de yeguas de raza que existen, puede trasmitir a su descendencia la calidad que lo caracterizaba.

«EXITO POSIBLE»

Promete mi gentil comunicante suscribir en primer término la misiva y formar parte de la comisión que se dirija a Palacio para hacer saber al General Machado el deseo de los aficionados al deporte de los reyes, robándole unos minutos a las horas que dedica para resolver los intrincados problemas del Estado.

Adquirente en 1926 de King David, en el viaje emprendido en compañía del doctor Alberto Inclán para la requisa de los ejemplares que habían de portar las sedas de la Cuadra Nacional, tengo que ver con simpatía la plausible solicitud que se me dirige para que defienda la causa tan oportunamente enarbolada y prometo hacer de mi parte todo lo que sea factible para lograr el retorno de King David al escenario de sus triunfos y fulgores.

DEBUTAN LOS JUVENILES

Para los que están estrechamente identificados con el sport de los pur sangs, el debut de los juveniles que acaban de cumplir la edad reglamentaria para su inicio en las bregas del turf, ofrece en Oriental Park esta tarde diversos estímulos.

Doce bebos y bebitas forman el field que habrá de competir a dos furlongs en el interesante evento que adorna el buen programa hípico de esta tarde.

Muchos novatos que hollaron por vez primera una pista en Marianao han sonado luego con insistencia en el turf Americano. ¿Tendremos entre la extensa colonia de bebos y bebitas importados para este mitin de Oriental Park a un digno rival del fenomenal Man O-War?

«FENOMENOS BEBES»

Espionage ganó veinte carreras cuando solo contaba dos eneros; Garry Herman 13; Endurance by Right 16; Dobbins, Harry Reed y Frank Lord 15; Morello, Tippity Witchet, Billy Kelly, Fran Bell y Hawthorn 14; Hamburg, Smperor of Norfolk, Old Rosebud, Maid Marian Carful, Round the World, Baby Grand, Sofala, Peggy J., Ikey T., y Onager 12. Tremont, Pan Zareta, Penrose y Captain Sth 13 y Colin 12.

De los juveniles antes citados que ganaron justamente doce carreras, Colin llegó a campeón. Invicto ganador de quince carreras, de cuatro años fué enviado a Inglaterra, donde se inutilizó tras bregar contra formidables opositores.

A veces del cruce de un semental malojero se da el fenómeno por la rama materna, o afinidad del cruce, y vice-versa se produce un devora pistas de ligar una yegua de Llega y Pon con un semental academico de aristocrática ascendencia.

PRUEBAS MATINALES DE ORIENTAL PARK

Tres furlongs

Little Gyp 44 2-5; Peach Basket 45; Ruby Dear 39; Reproduce 41 2-5; Ravine 44; Ray Rudy 41 3-5; Venezia 44; Calley 39 2-5; Bad Axe 42 3-5; Brick Kiln 41; Infinitive 38; Flora Zell 42; Fast Life 42; Southern Cloud 43; Star 45; Clara Belle 43; Carloman 44; Cecilia Grob 42; Gayola 45; Gunman 39; Thunderhead 39; Thunwin 39; Thunderspeed 41; Norwalk 44; Norte Minette 39; Dictate 39; Loyola 42; Little Wing 42; Lamkin 44; Mary Agnes K. 40; Murmuring Pines 40.

Media milla

Shield 59; Spectacular 52; Sim Meddler 55; Vast 59; Hold On 52; Lady Hay 57; Miss Pandora 51 2.5; Zarus 51 2-5; Westys Lady 55; Uncle Sam 51; Zylophone 55.

Cinco furlongs

Alcove 1;13. Justa Sheik 1;09. Shabby Shoes 1;11. Step Sis 1;11. Meclona 1;14. Menelek 1;15. Zebra 1;14. White Basket 1;14. Quorum 1:07 2-5.

Seis furlongs

Leak Jane 1;26 3-5. Al Niemann 1:26 3-5. Blue Day 1;27 2-5. Black Signal 1;24 2-5. Barston 1;22. Blanc Seing 1;28 Inarage 1;28. Sun Dance 1;30. Merry Windson 1;29. Chief,s Troubadour 1;28. Charming Note 1;28. Repeat 1,24. Golden Sween 1;29. Kadiak 1;28. Glendair 1;24 2.5. The Break 1;30 Gilded Arch 1;24. Flying Atom 1;28 Thatched Roof 1;30 Nostaw 1;29. Morocco 1;29. Moonface 1;29. Mordawn 1;22. More Space 1;23 2-5. Robrack 1;26 3-5. Mowee 1;31 3-5. Little Nap 1;27 2-5.

Una milla

Gully Jumper 1;59. Firt Mission 1;58.

Enero 4. de 1932.

Pista: turrón de Alicante.

SELECCIONES PARA HOY FOR SUN BEAU

PRIMERA CARRERA.—RECLAMABLE

2 Furlongs. Para ejemplares de dos años. Premio $800.

Esta carrera no debe jugarse por ser caballos que salen por primera vez a la pista y ésta está fangosa. Pero si quiere jugarla averigüe los tip que haya en el Track.

SEGUNDA CARRERA.—RECLAMABLE

6 Furlongs. Para ejemplares de cuatro años o más. Premio $800.

MORVION. EN ESTA PISTA PUEDE GANAR

Morvion	115	Ha estado descansado.
Black and Blue	115	Pudiera ser el contrario.
Beau Aspin	115	Le gusta la pista.
Norma Jean	110	Preparado.

TERCERA CARRERA.—RECLAMABLE

6 Furlongs. Para ejemplares de cuatro años o más. Premio $800.

RONALD GREY. PARECE SUPERIOR.

Ronald Grey	115	En magnífica forma.
Doctor Bidencope	115	Tengan cuidado con éste.
Fair Atma	110	Es Maide
Panama	110	En regular forma.

CUARTA CARRERA.—RECLAMABLE

1 Milla y 1-16. Para ejemplares de cuatro años o más. Premio $800.

MIRACLE. LE GUSTA EL TRACK

Miracle	116	Consistente.
Mozart	108	Le gusta también la pista.
Monn Phase	108	Corre bien
Golden Play	105	Peligroso

QUINTA CARRERA.—RECLAMABLE

5 y medio Furlongs. Para ejemplares de tres años. Premio: $800

REGUSTED. GANO FACILMENTE SU ULTIMA

Regusted	107	Le gusta la pista.
Hasty Polly	107	Puede coger la punta.
Clare Bee	102	Buen ejemplar.
Westys Lady	104	Ganó su última.

SEXTA CARRERA.—RECLAMABLE

6 Furlongs. Para ejemplares de cuatro años o más. Premio $800

NETIE PEBBLES. EN GRAN FORMA

Netie Pebbles	108	Está en poder de su antiguo dueño.
Stylish Mack	116	Siempre corre lo que puede y le gusta la pista.
Loyola	116	Le gusta el fango.
Eddie Lehman	111	Pudiera amenazar.

SEPTIMA CARRERA.—RECLAMABLE

1 Milla 1-16. Para ejemplares de cuatro años o más. Premio $800.

TANG. EN BUENA FORMA

Tang	106	Le gusta el slow.
Szarist	102	Su última carrera fué muy buena.
Olt Tuck	107	Cualquier día da la sorpresa.
Herb Ashby	105	En su distancia.

El Turismo Sigue Invadiendo Todas las Noches el H. Madrid

En un vulgar prólogo triunfaron Pastrana y Cubota. Alí y Zamora llegaron a 25. Trece empates formidables del estelar que ganaron Andrés y Labat Menor. Vallejo y Gárate llegaron a 26

HOY, MARTES, GRAN ESTELAR: ITURRINO-FLORENTINO CONTRA EMILIO-GAYARRE

Para los que no saben de estas horas de bullicio y de emoción que pasan, día tras día y noche tras noches las pascuas no solo han pasado, sino que ya van lejanas. Pasaron tristes, desoladas, en el silencio elocuente de las tragedias que lloran los pueblos zarpeados por la crisis y la miseria.

Para nosotros ni un pitoche tristes ni trágicas; para nosotros no han pasado. ¡Qué va! Seguimos tan encantados y encantadores, atentos a todos los acontecimientos que fluyen majestuosos en el vaivén de la pelota. Y así continuaremos hasta que nos llame la corneta que nos congregará a juicio final. Mucho contribuimos, nosotros, los fanáticos del patio a que la alegría pascual siga siendo calor de caricia en Habana Madrid; pero, no hay duda, en el brillo y en la elegancia de las noches pascuales, dieron el más alto do de pecho los turistas americanos, que con nosotros viven y conviven desde que arribaron a la Habana y su comarca, hora en que se metieron en el cuco frontón, llevando a sus funciones el donaire alegre e ingénuo de su formidable espíritu de pueblo mozo, amante de los deportes, fortaleza de cuerpo y nobleza del alma. Los chicos del cuadro con el esfuerzo de su acrisolada voluntad y la Empresa con su corrección atenta y exquisita también contribuyeron al triunfo pascual, que no abandonaremos hasta las pascuas de fin de este año, que según dice el calendario zaragozano, viene más bueno que el jamón.

—¡Nos da la gana!

Ante otro lleno, elegante y bilingüe, salieron los chicos peloteantes del prólogo del animado lunes, los blancos, Pastrana y Cubota, y los azules Alí y Zamora que nos pelotearon una hora vulgar, hora de emociones; lo empataron en una, dos, cuatro y cinco. Luego dos rachas de «tan-tan», sin tantarantán posible; racha blanca, que gana y cobra, y racha azul que completa los 25. Boletos a $1.80. Chupamos y tragamos de «bote-pronto» de la primera quiniela de Guillermo, a $3.80 y la de Guillermo y Montes mayor a $30.00.

Y en cobrando y en ovacionando el cobro y el pago, entramos en el laberintoso partido estelar, donde debían estrellarse los astros, blancos, Andrés y Labat menor, y los azules, Vallejo y Gárate. Y sin duda alguna los muchachones se tiraron del andamio para pelotear un partido que resultó altamente interesante; pues que en rudo y bravo batallar hubo que aplaudirles en los empates de uno, dos, tres, cuatro, cinco, siete, ocho, nueve, diez, quince, veintiuno y veintidos y veintitres. Lo ganaron los blancos y los azules llegaron a 26. Hora formidable. Boletos a $2.00. Boletos de la segunda quiniela: de Gárate a $3.40 y combinada de Gárate y de Labat menor a $24.00. Ni chupamos ni absorbimos.

Y con la cara, larga como un poste, vimos pasar el que se pelotea a última hora, que salieron a disputar, los blancos Ozquila y Buendía, contra los azules, Guillermo e Ibarlucea. Y entre lo bueno y lo mediocre dos decenas con lluvia de empates, dándose el último en el pelao 20. Dos rachas, algo azarantes; la de los azules y la de los blancos, coronadas por gran tragedia en 29. Lo ganaron los blancos. Boletos a $2.40.

Don FERNANDO

PROGRAMA OFICIAL

A las 8 y 45.

Primer partido a 30 tantos.

Montes menor y Echanique blancos contra Constante y Buendía menor azules.

A sacar ambos del cuadro 14.

Primera quiniela a 6 tantos.

A sacar del 14.

White Pastrana; Blue Alí; Red Ozquila; Green Ibarlucea; Yellow Bernal; Lavender Buendía mayor.

Segundo partido a 30 tantos.

Iturrino y Florentino blancos contra Emilio y Gayarre azules.

A sacar ambos del cuadro 14 y medio.

Segunda quiniela a 6 tantos.

A sacar del cuadro 14.

White Florentino; Blue Iturrino; Red Gayarre; Green Andrés; Yellow Guezala; Lavender Emilio.

Tercer partido a 30 tantos.

Alí e Ibarlucea blancos contra Pastrana y Bernal azules.

A sacar ambos del cuadro 14 y medio.

Jaz Age Ganó la Carrera de Más Atracción

Derrotó al fuerte favorito Traitor, sacándole unos tres cuartos de largo al terminar

MIAMI, enoro 4. (AP.)—Jaz Age, corriendo para M. S. Ingleright ganó la justa principal a seis furlongs en Tropical Park, derrotando al fuerte favorito Traitor, por tres cuartos de un largo. Al ganar Jaz Age igualó el record del track de 1.12 establecido por Bacciocco la semana pasada.

Los resultados de Tropical Park fueron:

Primera carrera:
Lucille K.: 3.80, 2.70, 2.50.
Chuck B., 2.40, 2.20.
Hildur Rock: 4.20.
Segunda carrera:
Mae Sweep: 3.00, 2.60, 2.20
Sunny Susan: 21.10, 8.00
Regal Knight: 2.90.
Tercera carrera:
Whileaway: 12.10, 9.20, 10.00.
Deemster: 4.70, 4.40.
Lawyer: 5.40.
Cuarta carrera:
Jaz Age: 8.80, 3.70, 2.60.
Traitor: 2.40, 2.10.
Metadi: 4.60.
Quinta carrera:
Baby Anon: 3.30, 2.60, 2.20.
Song Hit: 2.90, 2.50.
Prince Ox: 3.50.
Sexta carrera:
Workless: 3.20, 2.40, 2.60.
Frances St., I., 5.70, 5.90.
Blue Cloud: 5.60.
Séptima carrera:
Chancellor: 3.20, 3.70, 2.70
Top Hattie: 8.20, 3.50.
Nealon Kay: 2.20.

VON ELM Y TURNER, SE ANOTAN EL TRIUNFO EN EL TORNEO STA. MONICA

SANTA MONICA, California, enero 4. (A. P.)— George Von Elm, runner up del Campeonato Nacional abierto y Stanley Turner, ambos de Los Angeles ganaron hoy el Campeonato Amateur-Profesional de Santa Mónica con premio de dos mil quinientos pesos, logrando un buen score de 66, cinco strokes bajo par.

M.E.C.D. 2016

Schaaf vs. Dorval en un Match de Revancha el Día Quince

CON CINCO CARRERAS DE ENTRADA LOS ULTRAMARINOS METIERON EL JUEGO EN EL REFRIGERADOR DEL ALCALDE BOSCH

Los tres López, del Regla, batearon ocho hits, igual número que el total de los cristalizados por los Claveles Rojos de Mike. El último match se efectuará el jueves, 28

HABANA VS ALMENDARES EL PROXIMO JUEVES

(Por GUILLERMO PI)

Los Ultramarinos del alcalde Bosch batearon ayer copiosamente y oportunamente a los lanzadores de los Claveles Rojos de Mike cristalizándoles catorce hits y diez carreras en nueve innings completos de lucha. La estoca reglana demostró su pujanza desde el levantamiento de cortinas con cinco anotaciones debidas a dos transferencias, dos texas leaguer, un biangular y otras boberías por el estilo. En total cinco visitas a la criollísima Margot Chaleco que fueron la piedra sillar de la victoria ultramarina, pues de no continuar el «visiteo» como continuó en entradas siguientes, de todas maneras no necesitaban más para salir por la puerta grande a tambor batiente y con banderas desplegadas.

Los Claveles ripostaron en el primero con una carrera a las cinco hechos por los Ultramarinos, siendo muy interesante la segunda entrada al bate de los reglanos, pues el pitcher Martínez se metió en un hoyo del que pudo salir milagrosamente. Veamos lo ocurrido: Díaz recibe un libre tránsito para la inicial, Sierra acaba en fly al jardín derecho. Pepín Pérez confecciona un texas por sobre segunda y en el tira tira se pusieron los corredores en tercera y segunda. Joaquín López es también pasado de botella a la almohada virginal y la pasarela se abarrota de ultramarinos. Otro López, Cando, pega un roller al pitcher quien tira al catcher y entría a Díaz y luego dobla a primera y saca a Cando López, con lo que se completan los tres outs y respira Martínez.

En el quinto inning volvieron por la pieada los reglanos con dos carreras. Sierra comenzó con dos caen palomón al short. Pepín toma la base. Joaquín López confecciona un biangular al left y Pepín no pasa de tercera. Cando muere por la vía Bauzá Santana, pero Alonso cristaliza un indiscutible al jardín izquierdo metiendo en la chocolatera a Pepín y Lopito Cando es puesto fuera al tratar de estafar la adulterina.

Las tres últimas carreras que completaron las diez de los ultramarinos, se hicieron de la manera siguiente: en el sexto inning abre Cando López uno de los tres López del Regla, con inciscutible al left. José López le da un machucón a la bola y queda safe en primera lo que sirve para llegar Cando a segunda. Arango se atraca de ponche. Díaz empuja un leñazo de hit al jardín izquierdo entrando Cando López en el hogar de sus mayores y Pepe López se cuelga de la intermedia. Sierra continúa los fuegos de artificio al jardín derecho anotando Pepe López y Díaz ancla en Cayo Hueso. Pepín es out en primera, lo que aprovecha Díaz para entrar en la taza del majarete con la tercera carrera del racimo, arribando Sierra a la intermedia. Joaquín López recibe un ticket para la almohada virginal y Cando López a la majagua, pero no las ve pasar y abanica la brisa poniendo fin a la entrada a las agonías de las galerías habanistas.

Con una carrera en el quinto y otra en el séptimo completaron los Claveles de Mike sus tres únicas anotaciones de la tarde, no obstante haber bateado ocho hits, muchos de los cuales fueron desperdigados. Solamente los tres López del Regla, Cando, José y Joaquín, batearon igual número de hits que el total de los Claveles, es decir ocho.

LOS PROXIMOS JUEGOS

Jueves 7.—Habana vs Almendares.
Sábado 9.—Regla vs Habana.
Lunes 11.—Almendares vs Regla.
Jueves 14.—Almendares vs. Habana
Sábado 16.—Regla vs Almendares.
Lunes 18.—Habana vs Regla.
Jueves 21.—Habana vs Almendares.
Sábado 23.—Regla vs Habana.
Lunes 25.—Almendares vs Habana.
Jueve 28.—Almendares vs Regla.

Hay un juego suspendido por lluvia entre Habana y Almendares.

Regla.

	V.	C.	H.	O.	A.	E.
R. Alonso lf	4	0	1	3	0	0
C. López cf	6	2	3	3	0	0
José López ss	5	2	3	1	4	0
R. Arango 3b	4	1	0	1	1	0
P. Díaz c	3	2	2	5	0	0
F. Sierra 2b	4	0	1	7	2	0
J. Pérez 1b. c	4	2	2	6	1	0
Joaquín López rf.	2	1	2	0	0	0
C. Gálvez p	5	0	0	0	1	0
B. Rodríguez 1b.	1	0	0	1	0	0
Totales	38	10	27	9	0	

Habana.

	V.	C.	H.	O.	A.	E
M. Bauzá ss	3	2	2	4	2	0
J. A. Machado	5	0	2	2	0	0
A. Oms cf	5	0	1	1	0	0
J. Rojo c	4	0	0	6	3	0
A. Santana 1b.	3	0	1	9	0	0
R. Estalella 3b.	4	0	1	2	2	0
M. Solís 2b.	2	0	0	0	1	0
L. Roque lf.	2	0	0	1	0	0
J. Martínez p.	1	0	0	0	1	0
A. Vázquez lf	3	1	1	2	0	0
R. Alvarez p.	1	0	0	0	1	0
L. Torbes p.	1	0	0	0	0	0
Totales	34	3	8	27	10	0

Anotación por entradas

Regla 500 023 000.—10
Habana 100 010 100— 3

Sumario

Carreras empujadas: José López P. Díaz 3; J. Pérez 2; Joaquín López, J. Rojo, R. Alonso, T. Sierra. A. Oms A. Santana.

Two base hits: José López, J. Pérez, Joaquín López, C. López, Vázquez, J. A. Machado, P. Díaz.

Bases robadas: R. Alonso.

Double plays: P. Arango a J. Sierra a J. Pérez; J. Martínez a J. Rojo a A. Santana. J. Rojo a R. Estalella a A. Santana.

Struck outs: J. Martínez 2; C. Gálvez 6. R. Alvarez 2; L. López 1.

Bases por bolas: T. Martínez 7; C. Gálvez 5; R. Alvarez 4; L. Torbes 1

Tiempo: 1 hora 55 minutos.

Umpires: R. Atán (home) J. Magriñá (bases).

Anotador: Hilario Fránquiz.

Observaciones: Hits a T. Martínez 8 en 5 y 28 v. e.; a R. Alvarez 5 en 3 y 17 v. e.

Perdió: T. Martínez.

Babe Ruth se Halla en una Buena Forma

No quiere hablar de cuanto ganará en 1932, pero prepara sus músculos para la batalla

Por ALAN GOULD

NEW YORK, Enero 4 (AP).—Babe Ruth se halla en condiciones de «mediados de temporada» para cualquier debate envuelva éste a su juego de golf, o su check para 1932 como rey de los home runs.

«Nunca me sentí mejor en mi vida declaró Babe hoy».—«¿Viejo? Me siento más joven que nunca».

Artie McGovern, que por espacio de cerca de diez años ha ayudado al enorme Babe a ponerse en buenas condiciones físicas, dice que Ruth se encuentra en mejores condiciones ahora, a punto de cumplir los 38 años, que nunca, antes, durante los últimos cinco años

El Babe escaló exactamente las 222 libras y media después de 36 hoyos de golf, bajo la lluvia, el sábado. Ha mantenido la circunferencia de su cintura por debajo de las 43 pulgadas. Esto es mucho mejor que su average desde 1923, cuando media 45 pulgadas y comía en forma tal que todo el mundo pensó que pronto saldría del base ball grande.

Las cosas han cambiado grandemente para el Babe ahora. Tiene su golf, llueva, brille el sol o nieve. Tiene sus intereses en los asuntos cinematográficos, dinero en el banco y algo más.

Tiene un nuevo contrato que firmar antes o después de marchar a St. Petersburgh, Fla, para un comienzo temprano de las prácticas primaverales. El coronel Ruppert, propietario de los Yankees dice que nunca más volverá a firmar un check por 80 mil pesos, en su nomina.

El Babe, como hizo hace un año antes de «comprometerse» en el asunto del salario, está mejorando su figura para demostrar que no le deben pagar mucho menos en 1932 por hacerlo mejor que en 1931

Mientras tanto, prefiere hablar de sus aciertos en golf.

Max Espera Ganar Cerca de $1,000,000

Peleará el 25 de febrero con Mickey Walker, en junio con Dempsey y luego vs Sharkey

Por Edward J. Neil.

NEW YORK, enero 4 (AP). — Max Schmeling llegó hoy a esta ciudad procedente de Alemania en un viaje de negocios que espera le produzca una utilidad de un millón de pesos.

El campeón heavyweight del mundo, luciendo tan listo y en forma para combatir como el día en que le ganó a Stribling en Cleveland, en julio pasado, vuelve a los Estados Unidos dispuesto a un match por el título con Mickey Walker, en Miami, el día 24 de febrero y tiene esperanzas de un encuentro, también, con Dempsey, el «rey del come-back» en el próximo junio.

Si Dempsey regresa al ring para junio y el éxito sigue soplando a los colores de Max, este espera zanjar sus diferencias con Jack Sharkey en algún ring prominente para el mes de septiembre Basado en estos planes, pese a la depresión que han azotado al negocio del boxeo en unión de todo los demás, el campeón espera llegar al millón de pesos de utilidades, cuando parta para Alemania, de regreso de su torneo.

A pesar de que el asunto no se ha decidido por completo, Schmeling dijo que firmaría con los oficiales del Madison Square Garden para el miércoles.

A última hora de hoy el Garden sigue discutiendo los términos con Jack Kearns, manager de Walker.

Pesando solamente 192 libras, tres más sobre su peso de pelea, Schmeling se halla en excelente forma.

Schmeling dijo que ha venido boxeando dos veces a la semana por espacio de meses en su hogar, en Bad Saarow, Alemania, y que se halla en perfectas condiciones.

Tiene enormes deseos de pelear con Dempsey, por las posibilidades financieras y si el ex-campeón no se encuentra listo para el mes de junio, Max esperará hasta septiembre por él. En ese caso, sin embargo, Sharkey tendrá que esperar otro año para la revancha del foul que le dió a Schmeling en la pelea por el título, en 1929.

Schmeling espera tener pocos problemas frente a Walker. Comenzará una corta tournée de exhibición, en Patterson, N. J. el día 7 de enero.

Natación Esta Noche en 8 y 19

Será inauguarada una piscina con gran fiesta

Esta noche a las 8 y 30 será inaugurada la piscina de 8 y 19, Vedado, con un atrayente programa de natación que ya publicamos hace días en estas planas dedicadas a sports. Los más notables nadadores de Cuba se encuentran inscriptos para estrenar la piscina, muy hermosa por cierto y la más sanitaria que se conoce pues posee un aparato esterilizador para el agua que la inmuniza de todo germen dañino, haciendo a la vez que quede completamente renovada cada diez horas.

El primer número de natación comenzará a las 8 y 30 y el último a las 9 y 40 que será dedicado al diving Se nadará 60 yardas libres; 60 de espalda; 200 libres; 120 de relevo mixto; 200 breats stroke; 120 middle swin y 400 de relevo libre. Con lo que los números del programa no pueden ser más atractivos.

Titó Silverio, Bebito Smith, Cosme Carol, Pablito la Rosa y otros hasta treinta de nuestros ases de natación han de participar en estos eventos en la hermosa piscina de 8 y 19 en el Vedado, necesitándose de invitación para asistir a presenciarlos, pudiéndose llamar al señor Antonio Martín, teléfono F-6635 para adquirir las invitaciones.

SANTANITA SE BATIRA CON KID MONTANA EL 9

Será la pelea cumbre del gran programa y constará de 10 rounds

Ha sido un acierto de los promotores la firma de la pelea Antonio Santana, el formidable zurdito de C. de Avila y Kid Montana, el pimentoso y hábil campeón ecuatoriano. Pero ha sido un acierto porque los promotores lograron el milagro de firmar a los dos muchachos para un combate a diez rounds.

En diez rounds, que era precisamente lo que pedía el público, Montana o su peligroso contrario tiene oportunidad de demostrar, de un modo palpable, quién es superior a quién. Si Montana domina a Santana y hermina la pelea en pie, habrá demostrado que es superior, que es más boxeador. Pero nos tememos que la izquierda del cubanito, esa izquierda que tanto furor hizo en N. York y tantos triunfos le ha proporcionado al ahijado de Hilario, resulte decisivo.

Dos cosas se destacan en esta pelea: el calibre de los contendientes y el número de los episodios. Indiscutiblemente con la posible excepción de Julián Echeverría, nadie en Cuba supera a los contrarios del próximo sábado en Miramar. Van al ring dos hombres valerosos, dos artistas que conocen los secretos del deporte y, sobre todas estas cosas, dos hombres que tienen una cuenta pendiente.

El público que presenció las anteriores peleas de éstos dos gallitos, no quedó sastisfecho

Las opiniones quedaron divididas y mientras unos aseguraban que Santanita había sido el vencedor, otros, tantos como los primeros, creyeron todo lo contrario—pero todos, esa es la verdad, querían ver otra pelea pero mas larga, con un límite mínimo de diez rounds He aquí explicado, en pocas palabras, el porqué de este nuevo combate

Al público hay que darle siempre lo que pide. Y el público pedía, exigía en esta ocasión, un combate a diez asaltos. Ha sido complacido y con los dos protagonistas en pleno período de entrenamiento a fin de tener las mejores probabilidades de éxito, es fácil asegurar que ofrecerán un gran combate.

UN GRAN COMBATE

Sabemos de buena tinta que los promotores presentarán un programa magnífico, regio, digno del encuentro atracción

Figuran en el mismo, posiblemente, Ramón Pérez, Chocolate Reglano Pedro Proenza, Aguiar, Valentino Frank Ortiz y otros boxeadores del mismo calibre, todos magníficos, todos conocidos de la afición. No habrá «camelo», ni los promotores han pensado en eso.

La velada de puños del sábado, día 9 en Miramar, ha de dejar gratos recuerdos.

Crónica de Ajedrez

(Por EVELIO BERMUDEZ)

—El Club de Ajedrez de la Habana ganó el Campeonato.
—En emocionante match perdió el Dependientes.
—Dos partidas suspendidas.

En un salón lleno de aficionados ansiosos de presenciar un encuentro sensacional se batieron anoche los teams del Club de Ajedréz de la Habana y la Asociación de Dependientes en el round final y decisivo del torneo intersocial por el campeonato de la ciudad de la Habana que con tanto éxito viene celebrándose en el Club de Comunicaciones desde el pasado once de diciembre.

Con escaso tiempo para esta crónica nos limitaremos a informar que las partidas terminadas fueron las siguientes:

Meylan y Planas acordaron tablas: Miguel Michelena perdió con el doctor Adler; Julio Michelena y Jorge Pendás hicieron tablas; Pedro Pablo Pino ganó a Jaime Baca-Arús; Alfredo Ruiz perdió con Miguel Alemán y Gabriel Giménez perdió con Juna Llanes. Quedaron suspendidas, para continuarlas esa noche, las partidas siguientes: Enrique Perozo con Marcelino Siero y Genaro Fernández con Herminio Montero.

Al comenzar la sesión los partidarios de la Asociación de Dependientes esperaban un score reñido, opinión que se robusteció cuando los muchachos del Dependientes adquirieron visibles ventajas en varios tableros. Alborotada la galería continuaba la sesión cuando los del Club de Ajedrez de la Habana se repusieron de la sorpresa y empezaron a jugar con serenidad imponiendo en cada jugada toda la sabiduría de su experiencia y conocimientos hasta lograr ventajas que no daban lugar a duda.

La única partida que perdió el Club de Ajedrez se debió a un «blonde» inexplicable del señor Baca-Arús en un final muy ventajoso. Sin embargo, Genaro Fernández tuvo en sus manos la combinación ganadora que hubiera ganado también el premio de brillantéz: desde luego que era una combinación para jugador de más calibre...

Con 4x2 a favor del Club de Ajedréz y dos partidas suspendidas que ganará esta noche, ganó prácticamente el torneo intersocial por el campeonato de la Habana.

TENDRA 10 UMPIRES EN LA TEMPORADA DE 1932 EL CIRCUITO AMERICANO

CHICAGO, enero 4 (A. P.)— La Liga Americana operará con un staff de diez umpires activos la próxima sesión, según declaró hoy el presidente William Harridge.

Sólo será necesario dejar fuera un árbitro ya que la liga terminó la temporada de 1931 con once umpires en activo y un jefe, en Tommy Connolly. No se ha decidido aun quién quedará fuera.

SE ESPERA QUE VEINTE NACIONES COMPITAN POR LA COPA DAVIS EN 1932

PARIS, enero 4 (A. P.)— Se espera que sólo veinte naciones estén inscriptas en las justas por la Copa Davis cuando se haga el sorteo internacional aquí el día 2 de marzo. Treinta naciones compitieron en tres zonas el año pasado.

Argentina, ganador de la zona sur americana, competirá en Europa este año, en lugar de batirse con el vencedor de la zona Norteamericana

Ruggirello le Ganó por K.O. a Walter Cobb

Fué una sorpresa el triunfo del italiano. No pasó del primer round este encuentro

NUEVA YORK, enero 4. (AP).—Salvatore Ruggirello, heavyweight sal. de la cuadra de Jess Losada, en el ring de la St. Nicholas Arena esta noche, noqueando a Walter Cobo, gigantesco peleador de Baltimore, en el primer round de un match a diez.

El bout apenas había comenzado cuando Ruggirello sorprendió a Cobb y desembarcó tres recios derechazos a la quijada. Cobb cayó por el conteo de nueve. Una serie de izquierdas y derechas le tumbaron la segunda vez por el conteo reglamentario. Ruggirello pesó 199 libras y Cobb 221 tres cuartos.

Enzo Fiermonte, 161 libras, de Italia, venció a Barney Shaw, 160 y cuarto, de Nueva York, en el quinto round de un match a ocho y Al White, de 173 libras, de Brooklyn le ganó a Mario Campi, 181 libras, de Italia, en el cuarto round de un match a seis.

SANTANITA, que peleará el sábado en Miramar Garden con Kid Montana en el match estelar a diez rounds.

Comenzará Dentro de Poco el Campeonato de Basket Femenino

Anoche se reunieron en esta redacción los señores René Gálvez, presidente de la Federación Atlética Femenina, su vice, Faustino la Villa Martín Alzugaray, vocal del mismo organismo y los delegados Masjuán del Fortuna; Blanco, del Teléfonos; Finlay, del Círculo Dental y el comisionado de basket ball femenino Otilio Campuzano.

Fueron convocados por nuestro compañero Manolo F. de la Reguera, para tratar de asuntos relacionados con las actividades en el sector femenino de basket ball, conociéndose los donativos de valiosos trofeos que han ofrecido los señores Alzugaray y doctor Hermida. Gálvez, propuso y así fué aceptado, convocar a un Campeonato Nacional de este deporte que comenzará dentro de un mes y medio. Se jugará por zonas y se asegura la concurrencia de muchos teams del interior

Este cambio de impresiones terminó a horas avanzadas y el poco espacio de que disponemos nos impide extender nuestros comentarios que dejamos para mañana.

Existe una impresión optimista y por todos se augura el triunfo del que será primer gran campeonato nacional femenino de basket ball.

BEN JEBY LE GANO POR KNOCK OUT EN UN PAR DE ROUNDS A DELOMONT

NEW YORK, enero 4 AP—Ben Jeby, middle weight de New York, noqueó a Al Delmont, de New York, a los 2 minutos y cuatro segundos del segundo round de un bout a 8 en la Arena Jamaica, esta noche.

Delmont, sustituyó a Battling Tracey. Jeby pesó 159 libras y media y Belmont 152

De Hoy a Mañana Recibirá Babe Ruth Su Nuevo Contrato Con los Yankees

Aunque se asegura que el Coronel Ruppert piensa rebajarle el sueldo, el Babe recibirá una proposición excelente que le permitirá continuar apareciendo como el player mejor pagado del game. Las dificultades vendrán con Gehrig

(Por PEDRO GALIANA)

George Herman Babe Ruth, que aparece en el Big Show como el player mejor pagado del mismo, se sabrá definitivamente esta semana que cantidad piensan pagarle los New York Yankees por sus servicios durante la próxima temporada de baseball.

El popular Babe, a quien consideramos la atracción mas grande que ha tenido el baseball desde que fué organizado, recibirá de hoy a mañana su nuevo contrato, y aunque muchos aseguran que el Coronel Ruppert está perfectamente de acuerdo para rebajarle el sueldo considerablemente, nosotros entendemos que el club le dará una cantidad tal que podrá seguir apareciendo a los ojos de todos como el player mejor pagado del game

Desde que terminó la season de 1931 el problema del Bambino ha sido el tópico de todas las conversaciones por New York. Y todo el mundo ha estado de acuerdo en que el famoso slugger tendrá que aceptar una rebaja de diez mil pesos por lo menos

Cuando Jake Ruppert dijo que los jugadores de 80,000 pesos por temporada habían pasado a la historia, todo el mundo hizo sus comentarios particulares, asegurando que eso iba con el Babe. Ruth, sin embargo, recibió la noticia con mucha calma, y se limitó a decir que cuando llegase el momento oportuno haría ver a Ruppert sus puntos de vista, esperando que no hubiese mucha discusión entre los dos para llegar a un acuerdo.

Nosotros estamos con el Babe, y aunque creemos que los Yankees no podrán pagarle otra vez esos 80 mil pesos que estuvo recibiendo en los últimos tres años, entendemos que el team le dará una cantidad buena, por su brillante labor del año pasado.

El Babe, aunque muchos crean lo contrario, sigue siendo una figura de valer en el line up del equipo de Manhattan, y su trabajo ayudó grandemente a los Yankees a finalizar en segundo lugar en 1931.

Ruth, indudablemente, no es ya el mismo Ruth de antes.

Sus piernas están agotadas y muchas veces se niegan a responderle, pero nadie puede negarle que, después de Al Simmons, la gran estrella de los Atléticos, no hay otro player en el Big Show que le supere en habilidad general para batear, Gehrig, Terry, Hafey, ODoul, Klein, y Averill, con todo lo notable que son no son comparables nunca al inmenso Babe a la hora de conectar sinó pregúntenselo a los pitchers de ambas ligas...!

Durante su carrera basebolera Ruth ha ganado muchísimo dinero, y desde que hizo el firme propósito de enmendarse y tomar el camino recto en 1925, ha ganado dinero suficiente para tener ahora un buen capitalito. Esta es una de las razones, bastante convincentes por cierto, que hacen pensar a sus partidarios de que llegado el momento firmará sin mucha discusión su contrato.

A nuestra manera de ver las cosas, los Yankees han de encontrar muchas mas dificultades para firmar a Lou-Gehrig, el crown-prince de los home runs, Benny Chapman, rey de los estafadores de ambas ligas, y Vernon Gómez, sensacional pitcher zurdo, rival de Lefty Grove, todos miembros del team,—que realizaron el año pasado una labor meritoria en todos sentidos, en busca de un buen aumento.

Gehrig ganó 25.000 pesos el año pasado, pero sus amigos dicen con justicia que si Ruth vale 70,000, por lo menos, él debe ganar 40,000.

Chapman, por su parte, constituyó una poderosa atracción desde que se reveló como el más audaz de los estafadores de ambas ligas, y se cree que no firmará por menos de 20,000 pesos y Gómez, pagado por una suma insignificante en 1931, hizo historia suficiente para merecer un aumento de mas de 5,000 duros.

El asunto de Ruth, pues, podrá solucionarse fácilmente tan pronto sea colocado en el tapete, y si como nos asegura el cable el asunto será puesto de hoy a mañana, podemos asegurar desde ahora que para fines de semana el gran Babe será el player más «acogido a la legalidad» en el team del acaudalado ex-coronel del Ejército americano.

TONY CANZONERI PELEARA CONTRA JOHNNY JADICK A MEDIADOS DEL CORRIENTE

FILADELFIA, enero 4. (A. P.)—Tony Canzoneri, campeón mundial de peso light y junior welter y Johnny Jadick, de Filadelfia, acordaron hoy enfrentarse para discutir el título junior welter. De no ocurrir algo imprevisto, el bout se efectuará en La Arena, el día 18 de enero.

Después que la Comisión Atlética de Pennsylvania aprobó el match Canzoneri aceptó las condiciones y Jadick dió su consentimiento más tarde. El match ofrece a Jadick su primer chance en un campeonato.

La Fiesta del Niño Mañana en Stadium Tropical

Kid Chocolate hará seis rounds de exhibición con tres buenos pugilistas

Mañana, miércoles 6, tendrá efecto en el bello stadium de «La Tropical» la Fiesta del Niño organizada por el Jurado Nacional de Maternidad que preside el doctor López del Valle. Se espera que concurran no menos de 30.000 niños, pues asistirán, entre otros, los de las escuelas públicas de esta capital que ya suman buen número de miles.

Kid Chocolate, campeón mundial del peso ligero junior, hará seis rounds de guantes, dos con William Othon, de 128 libras y campeón amateur. Dos rounds con Humberto Casas, de la cuadra de Jess Losada, pesando 127 libras y otros dos rounds con otro cuyo nombre no se menciona.

La gran fiesta dará comienzo a las dos en punto de la tarde y como la organización es perfecta en espera del gran número de asistentes que se esperan, el éxito está asegurado de antemano, mucho más siendo el doctor López del Valle el máximo organizador asesorado por el doctor «Fifí» Bock.

Los niños no tendrán necesidad de proveerse de pases para entrar en el stadium, pero sí los mayores los que pueden adquirirlo en la secretaría de Sanidad, despacho del doctor López del Valle, en horas de oficina.

SCHAAF Y DORVAL EN UN MATCH REVANCHA PARA EL DIA QUINCE, EN BOSTON

BOSTON, enero 4 (A. P.)— Ernie Schaaf y Jack Dorval, heavy weights rivales de Boston, se enfrentarán en un match revancha en el Boston Garden el día 15 de enero. El match maker Billy Ames dijo que le había garantizado a Schaaf una garantía de diez mil pesos o el 32 y medio por ciento.

M.E.C.D. 2016

BOLSA DE NEW YORK

Recibido por el hilo directo de Luis Mendoza y Compañía

Enero 4 de 1931.

	Cierre
A	
Adams Express	3¾
American Machine Fdy	18½
Air Reduction	46½
Alaska Juneau	12
Alleghany Corp	12½
Allied Chemical	63¾
Allis Chalmers	—
American Bak Note	—
American Beet Sugar	—
American Can	55⅜
American Car Foundry	6⅜
American For Pow	6½
American Ice	13½
American Inter	—
American Locomotive	—
American Metal	—
American Power Light	13½
American Roll Mills	7⅝
American Safety Razor	21⅞
American Smel. Ref	16
American Steel Foundry	5⅝
American Sugar Ref	35⅞
American Tel and Tel	109¾
American Tobacco B	67½
American Water Works	25½
American Radiator	6⅞
American Tobacco A	65¼
American Woolen	2¼
Anaconda Copper Min	9⅜
Andes Copper Min	—
Assd Dry Goods	6½
Atch. Top. Sta. Fe	80⅛
Atl. Coast Line	26
Atlantic Ref	8⅞
Auburn Auto	117
Aviation Corp. Dela	—
B	
Baldwin Locomotive	4⅞
Baltimore Ohio	13¾
Barnsdall A	4½
Bendix Aviation	15½
Best Co	20⅜
Bethlehem Steel	17⅛
Bohn Alum	18¼
Borden Co	35¾
Briggs Mfg. Co	8¼
Brook. Man. Tran	31
Byers A. M. Co	11
C	
Calif. Packing	8⅛
Calumet Arizena	—
Calumet Hecla	3¼
Canada Dry	10¾
Canadian Pacific	10¾
Case J. I. Co	32⅝
Cerro de Pasco	10¾
Chesapeake Ohio	25⅞
Chic. N. W	6⅛
Childs	5¼
Chi. Gt. West com	—
Chi. Gt. West pref	10
Chi. Mil. St Paul Pac com	1⅞
Chi. Mil. St Paul Pac pref	2¾
Chic. Rock I. Pac	—
Chrysler Motors	12⅝
Coca Cola	100¼
Colorado Fuel	—
Columbia Gas	12⅝
Columbia Graph	—
Commercial Solvents	7¾
Congoleum Nairn	8
Congress Cigar	—
Cons. R. R. of Cuba	—
Consolidated Gas	56⅜
Cont. Baking A	—
Continental Motors	—
Continental Oil	6
Continental Can	32¼
Corn Products	38
Crucible Steel	—
Cuba Company	—
Cuban American Sugar	1
Cuban Cane Sugar	—
Curtiss Wright	1¼
Columbian Carbon	31⅛
Coty Inc	2¾
Commonwealth South	3⅝
D	
Davison Chemical	3½
Delaware Hudson	69½
Delaware Lackawanna	18¾
Drug Inc	48⅞
Du Pont	49½
E	
Eastman Kodak	73⅞
Eaton Axle S	—
Electric Auto Lite	27¾
Electric Power Light	10¾
Electric Bond Share	9¾
Erie	6
F	
Foster Wheeler	8⅛
Fox Film	2¾
Fisk Tire	—
Freeport Texas	15¾
G	
General Amer. Tank	28
General Asphalt	11⅜
General Cigar	—
General Electric	22¾
General Food	32¼
General Motor	19¾
General Ry Signal	20½
Gillette Safety Razor	11
Gimbel Bros	2⅛
Gold Dust	16⅞
Goodyear	16⅞
Goodrich	4¼
Graham Paige	3⅛
Gt. West Sugar	6⅛
Granby Copper	—
Great Northern	16¼
H	
Hershey Chocolate	78
Houston Oil	17
Houston Oil New	—
Hudson Motor Co	9¾
Huppmobile	4⅛
I	
Illinois Central	9½
Interborough R. T.	5⅛
Int. Cement	15
Inter. Combustien	—
Int. Harvester	23
Inter. Nickel	7¼
J	
Johns Manville	16⅛
J. Kayser Co	7⅝
K	
Kansas City South	—
Kelvinator Corp	7⅛
Kelly Spring Tire	—
Kennecott Copper	10⅜
Kreuger Toll	5
Kroger Grocery	13
L	
Lambert	48
Lehigh Valley	10¼
Liggett Myers	46
Lima Loco	—
Loews Inc	24¾
Lorillard	12⅛
Louisville Nash	21½
M	
Mack Trucks	12½
Magma Copper	8
Marmon Motors	—
Mexican Seboard Oil	6⅞
Mo. Pac. com	—
Mid. Cont. Pet	—
Mo. Pac. pref	6
Montgomery Ward	7⅛
Mo. Kan. Tex com	4¼
Murray Corp of America	5¾
N	
Nash Motors Co	15⅝
National Cash Reg	8
National Dairy Prod	21¼
National Biscuit	38
National Power Light	12½
Nevada Consol. Cop	5½
N Y Central	25⅝
N Y New Haven H	18
North American	29¾
Northern Pacific	15
O	
Ohio Oil	5⅛
Otis Elevator	19
Owens Bottle	20
P	
Pac. Gas Elec	32⅞
Packard Motors	4
Paramount Publix	6⅝
Pathé Exchange	—
Penn. R. R. Co	17⅛
Phillips Petrol	4¾
Pub. Ser. N. J.	50½
Pullman Company	16¾
Puerto Rico Sugar	7
Pure Oil	4
R	
Radio Corporation	5¼
Radio Keith Orph	2⅞
Reading Co	31
Remington Rand	—
Republic Iron Steel	4⅝
Reynolds Tob. B.	33
Royal Ducht	13⅝
S	
Safeway Stores	39⅛
Schulte Retail	—
Sears Roebuck	30⅛
Shell Union Oil	2⅞
Skelly Oil	—
Simmons Company	7¼
Sinclair Oil Corp	4¼
Southern Pacific	25⅛
Southern Raliway	8
St. Joseph Lead	7⅝
St Louis San Francisco	3⅛
Standard Brands	12⅛
Standard Gas Elec	25⅜
Standard Oil of Calif	23⅞
Standard Oil New Jersey	26⅞
Socony Vacuun Corp	9
Stewart Warner	5⅛
Studebaker Corp	10⅞
T	
Texas Co	11¼
Texas Gulf	21¼
Texas Pac Land	4½
Timken Roller	16⅞
Tob. Prods A	6½
Tob. Prods	3
U	
United Carbon Co	9⅛
Union Carbide	28½
Union Pacific	68
United Aircraft	10⅛
United Fruit	20½
United Gas Iimp	17⅜
United Corporation	8
Union Oil Cal	12⅜
Union Cigar Stores	1⅜
U S Ind Alcohol	—
U S Realty Imp	6
U S Rubber	4
U S Steel	36
Utilities Pow and Light	8½
V	
Vanadium	11⅞
W	
Wabash comunes	1
Warner Bros Pic	2⅜
Warren Bros	4¼
Ward Baking B	—
Western Maryland	4⅞
Western Union	34
West Airbrake	12
West Elec	20¼
White Motors	8½
Willys Overland	2¼
Woolworth	37
Y	
Yellow Truck	3⅛

COTIZACIONES

ENERO 4

LA PESETA	EL FRANCO
española se cotizó hoy al CIERRE del mercado a razón de	francés se cotizó hoy al CIERRE del mercado a razón de
11	25
PESETAS	FRANCOS
82.03	57
POR DOLLAR	POR DOLLAR

COTIZACION DE LA PESETA

NUEVA YORK, enero 4. AP.—Los giros por cable sobre Madrid se vendieron en el mercado a los siguientes precios:

	C por $
A la apertura	8.45
A las 12 m	8.45
Cerraron a	8.45

THE TRUST COMPANY OF CUBA

JUNTA GENERAL DE ACCIONISTAS

De acuerdo con lo previsto en el artículo vigésimo octavo de los Estatutos y de orden de la Junta Directiva, se cita a los señores accionistas de esta Compañía para la Junta General ordinaria que habrá de celebrarse el día 30 del corriente, a las 10 de la mañana, en las oficinas de la misma, Pi y Margall No. 53.

Habana, Enero 2 de 1932.

E. F. AGUIRRE.
Secretario.

HIJOS DE OLIMPIO PEREZ

BANQUEROS

Santiago de Compostela. Cervantes 16. — Villagarcía de Arosa. Méndez Núñez 8

CASAS ANTECESORAS:

Manuel Peresaenz; Hijos de Peresaenz; Olimpio Pérez; Olimpio Pérez e Hijos.

Intereses que abonamos en cuentas de pesetas:

Disponible a la vista .... 2 %
» a tres meses 2½%
» a seis meses .... 3 %
» a un año .... 4 %

También abrimos cuentas en monedas extranjeras. Nos encargamos de la compra y venta de toda clase de valores en las Bolsas de España y del Extranjero, etc. Recomendamos que al solicitar los giros exijan que sean extendidos precisamente a nuestro cargo.

MERCADO DE TABACO

Villamil, Santalla y Compañía compraron ayer, en los almacenes de Desiderio Saludes, ciento cincuenta y dos tercios de puntillas, broncos y colas de la última cosecha de Vuelta Abajo.

Los mencionados fabricantes estuvieron también en los almacenes de H. Duys y Compañía, para comprar y registrar treinta y siete tercios de colas, de una vega de primera zona.

Otros fabricantes de cigarrillos miran estos días clases para sus manufacturas, y es posible que a esta fecha hayan comprometido algunos lotes.

Menéndez, García y Compañía han comprado a Muñiz y Hermanos, más de mil quinientos tercios de quintas, segundas, terceras y octavas de la última cosecha de Las Villas. Ayer registraron un mil trece de las cuatro clases mencionadas.

En la presente semana han de verificarse otros registros, de cantidades importantes también que están comprometidas, aunque de otras procedencias.

RECIBOS POR FERROCARRIL

Hasta las cinco y media de la tarde de ayer, habían entrado en los patios de los ferrocarriles, las partidas de tercios y pacas, de rama de la última cosecha, que detallamos a continuación:

De Cumanayagua, para Constantino González y Compañía, 100.

De Viñas, para Gabino Roche, 74.

De Camajuaní, para Sobrinos de Antero González, 55.

De Perea, para Pedro Hernández, 20.

De Ovas, para Calixto Rodríguez Mauri, 6.

De Cumanayagua, para Tomás Benítez León, 80.

Del mismo lugar, para J. M. Rangel, 3.

De Camajuaní, para Constantino González y Compañía, 103.

De Zaza del Medio, para P. Pérez, 10.

ENTRADAS POR VAPORES

El vapor «La Fé» echó ayer en tierra las partidas de tercios que vamos a relacionar, apuntando los puertos donde tomó cada una.

De Los Arroyos, para Benigno Digón, 47.

De Puerto Esperanza, para Constantino González y Compañía, 287.

De Río Blanco, para Sobrinos de Antero González, 59.

De La Fé, para los siguientes señores:

Toraño y Compañía, 13.

T. Lastra, 39.

Ramón Vidal, 1.

Henry Clay and Bock Company, 264.

El vapor «Joaquín Godoy» trajo de Cienfuegos, a la consignación de Antonio G. Pérez, ocho pacas de rama.

EL CONSUMO EN EL NORTE

Durante el mes de noviembre del año que acaba de finalizar, produjeron las fábricas establecidas en los Estados Unidos, 477.458.157 tabacos, contra 528.127.899 en noviembre de 1930.

Es decir que la merma de la producción en el mencionado mes, comparada con la de noviembre de 1930 es de 50.669.742 tabacos.

BOLSA DE LA HABANA

Enero 4 de 1931.

BONOS Y OBLIGACIONES

	Comp.	Vend.
Cuba 1904 Speyer	77	88
Cuba 1905 Deuda Int	42	55
Cuba 1909 4½	52	64
Cuba 1914 Morgan	73	90
R. Cuba 1923 5½ Morgan	74	85
R. Cuba 1945 5½ O. P. $40.000.000	38	40½
Obligaciones oro del Tesoro República de Cuba	27½	35
Bonos seriados República de Cuba — Morgan 5½ por 100 1927:		
E Vence 1 julio 1932	68	—
F Vence 1 julio 1933	65	—
G Vence 1 julio 1934	63	—
H Vence 1 julio 1935	61	—
I Vence 1 julio 1936	61	—
J Vence 1 julio 1937	63	—
Certificados serie 5½% Obras Públicas:		
Vence diciembre 31 de 1931	Amortizado	
Vence junio 30 de 1932	70	—
Vence diciembre 31 de 1932	57	—
Vence junio 30 1933 ex	55	—
Ayuntamiento de la Habana 1a hip	90	100
Ayuntamiento de la Habana 2a hip	81	100
Bonos del Centro Asturiano	—	—
Oriente Cubano	92	100
Territorial serie B	—	—
Cervecera	52	70
Cervecera (Obligaciones no hip.)	34	44
Ciego de Avila	—	—
Curtidora	—	—
Gas	93	106
Hav. Electric (Consolidados)	44	30
Hav. Electric (Obligaciones no hip.)	5	10
Iron Beer (Obligaciones no hip.)	—	—
Jarcia Matanzas	68	85
Edificio La Metropolitana S. A.	—	—
Nueva F. Hielo	93	—
Papelera serie A	90	—
Papelera serie B	60	—
Teléfono	51	90
Unidos	10	—

ACCIONES

	Comp.	Vend.
Agrícola Oriente Cubano $6.000.000)	72	80
Banco Agrícola	—	—
Banco Territorial; beneficiarias	—	—
Banco de Préstamos sobre Joyería	—	—
Cervecera	34	110
Ferrocarriles Consolidados de Cuba, prefs	8	—
Cuba Cane prefs	—	—
Cuba Cane com	—	—
Kokofat prefs	—	—
Kowofat com	—	—
Cuba R. R.	8½	—
Curtidora	—	—
Fibras y Jarcia	19	—
H. Electric Utilities Co prefs. del 6 por 100	44	48
H. Electric Utilities Co prefs. del 5 por 100	30	38½
H. Electric Railway Co prefs	3	12
H. Electric Railway Co. comunes	⅜	1½
Jarcia prefs	16	—
Jarcia prefs ex dividendo en acciones	15	—
Jarcia comunes	2	—
Licorera comunes	3⅜	—
Lonja prefs	—	—
Lonja com	—	—
Matadero	—	—
Seguros La Mercantil	60	80
Metropolitan Auto	100	—
Naviera prefs	15	30
Naviera com	2½	7
Nueva F. de Hielo	105	—
Nueva Fábrica de Hielo beneficiarias	10	40
Perfumería prefs	15	—
Perfumería com	1	—
Pesca prefs	60	—
Pesca com	10	—
Teléfono prefs	43	60
Teléfono com	70	—
Unidos	3	7
Union Oil	3	6

MERCADO DE CAMBIOS

Enero 4.

Firme la peseta española.

Sostenida la libra esterlina.

Quieto el cambio sobre Nueva York.

No hubo operaciones entre bancos y banqueros.

Estados Unidos cable	1/10 P
Estados Unidos vista	5/64 P
Londres cable	3.38
Londres vista	3.37
Madrid cable	8.47
Madrid vista	8.46
París cable	3.92 ½
París vista	3.92
Bélgica cable	13.95
Bélgica vista	13.94
Franco suizo cable	19.54
Franco suizo vista	19.53
Italia cable	5.17
Italia vista	5.16
Alemania vista	23.80
Alemania cable	23.82
Hong Kong cable	25.25
Hong Kong vista	25.20
Canadá cable	16 % D.
Canada cheque	16 ½ D
Amterdam vista	40.40
Amsterdam cable	40.39

Lonja del Comercio de la Habana

DEPARTAMENTO LEGAL

AVISO

Señores: Manuel García, Félix García, José Blanco, José Arias, Severino Alonso, Ismael García y Sindulfo Arias; Manuel Menéndez, y Ramón Ortiz; Florentino Ortiz, Eduardo Vázquez, Manuel Pardo, José Painceira y Benigno Cortés; Fermín Diego Suárez, Graciano Nosti Tejo, y Francisco Pidal Elías; Vicente Pego, Angel Muñiz, Gervasio Torres, Manuel Ortiz, Santiago Viota, y Andrés López; José Carús, Enrique Llera, Juan Sedes y Faustino Pérez; Emilio Martín, Jesús Izquierdo, y Francisco Mesa Rodríguez; Constantino Graña, Domingo Pérez; Serafín Rodríguez y Benigno Quevedo; José Rodríguez Mercader, Luis Gómez, Enrique Ablanedo, Manuel Caunedo y Manuel Vidal; Manuel Díaz, Modesto Fernández y Enrique Aladro.

Por el presente aviso, y en virtud de ignorar sus actuales domicilios, ponemos en conocimiento de ustedes que se encuentra a su disposición en las Oficinas del Departamento Legal de la Lonja, Edificio de la Lonja del Comercio de la Habana, Piso Tercero, el saldo de los haberes devengados por ustedes en su condición de dependientes de los siguientes Almacenes: J. Calle y Compañía, S. en C.; Santeiro y Compañía, Tous, Solís y Compañía, S. en C.; Isla Gutiérrez y Cía., S. en C.; F. Bonet y Ca.; Wilson and Company, Suero y Compañía, S. en C.; Aguilera, Margañón y Compañía y Antonio Orts, S. en C., y en los cuales dejaron de prestar servicios en fecha reciente.

Habana, enero 5 de 1932.

DEPARTAMENTO LEGAL DE LA LONJA, **Dr. Luis E. del Valle.**

392 1d- 5 Enero.

Mercado de Ganado

Cuatro carros procedentes de Camagüey, y otros cuatro procedentes de Oriente, entraron ayer con ganado para los mataderos de esta capital.

Precios pagados por compradores en los mercados de origen:

El vacuno

En Oriente, de dos y medio a tres centavos con el 5 por 100 de descuento.

En Camagüey, de dos y medio a tres centavos con el 5 por 100 de descuento en la finca, y sin descuento en la ciudad.

En Las Villas, de dos y medio a tres centavos con el 10 por 100 de descuento.

De Pinar del Río, de dos y medio a tres y medio centavos; pero pesado y entregado en los mataderos de esta capital.

El lanar

El lanar, de tres y medio a cinco centavos.

De cerda

Del país, de siete a siete y medio centavos.

MATADERO DE LUYANO

En el Matadero de Luyanó se sacrificaron las siguientes reses:

De vacuno	111
De cerda	38
De lanar	20

Los precios que rigieron en el Matadero de Luyanó fueron:

Vacuno: de 13 a 15 centavos el kilo.
Cerda: de 28 a 40.
Lanar: de 25 a 40.

MATADERO INDUSTRIAL

En el Matadero Industrial se sacrificaron las siguientes reses:

De vacuno	190
De cerda	78
De lanar	42

Los precios que rigieron en el Matadero Industrial fueron:

Vacuno: de 13 a 15 centavos el kilo.
Cerda: de 28 a 40.
Lanar: de 25 a 40.

LAS TARIFAS DE FLETES EN LOS ESTADOS UNIDOS

WASHINGTON, enero 4.—Luis Mendoza y Cía.—En fallo rendido por el Magistrado Presidente Hughes, el Tribunal Supremo ha anulado la orden de la Comisión de Comercio Inter-Estatal, que rebajó radicalmente las tarifas de flete para los granos y sus productos a todo el distrito Oeste, con vigencia a partir del primero de junio pasado.

Dow Jones.

MERCADO DE GRANOS

Enero 4.

TRIGO	
Mayo	55½
Julio	54¾
Septiembre	55¼
MAIZ	
Mayo	40½
Julio	41⅞
Septiembre	42¾
AVENA	
Mayo	25¾
Julio	25¼
Septiembre	45⅜

MERCADO DE ALGODON

Enero 4.

Enero	6.12
Marzo	6.22
Mayo	6.38
Julio	6.57
Septiembre	—
Octubre	6.82
Diciembre	6.98

MERCADO DE CAFE

Enero 4.

Enero	—
Marzo	5.84
Mayo	5.96
Julio	6.06
Septiembre	6.16
Octubre	—
Diciembre	—

EL PREEMINENTE FINANCIERO E INDUSTRIAL AMERICANO, MR. WILLIAM H. HOODIN, DIRECTOR DEL BANCO DE RESERVA FEDERAL DE N. YORK, LLEGO ANOCHE A NUESTRA CAPITAL

A bordo del vapor «Florida» llegó anoche a la Habana, acompañado de su esposa, el preeminente financiero e industrial americano Mr. William H. Woodin.

Mr. Woodin es director del Banco de Reserva Feral de New York, presidente de las Juntas Directivas de las importantes empresas American Car and Foundry Company y American Locomotive Company, siendo además Trustee de los Ferrocarriles Consolidados de Cuba, y miembro del Comité Ejecutivo de la Cuba Company.

Durante la última campaña electoral de los Estados Unidos, Mr. Woodin fué uno de los hombres de negocios que más fuerte apoyo económico prestó al candidato del Partido Democrata Alfred Smith.

APLAZADA PARA ENERO 25 LA SESION DEL CONSEJO AZUCARERO

Regresarán el próximo viernes los delegados del Instituto Azucarero Cubano que fueron a conferenciar con Chardbourne

El Instituto Azucarero Cubano, ha recibido un cable de la Delegación de dicho organismo a las conferencias del Consejo Azucarero Internacional de París, informando que mañana, día 6, saldrá de Francia para New York en el vapor «Majestic». Mr. Thomas L. Chadbourne, autor del plan azucarero que lleva su nombre y Presidente de la Corporación Exportación Nacional de Azúcar y que el próximo viernes, día 8, embarcarán, también para New York, los delegados cubanos señores José Manuel Casanova y Marcelino García.

La sesión del Consejo Internacional Azucarero, que debía celebrarse hoy para tratar de que las delegaciones de Cuba y Java llegaran a un acuerdo sobre sus respectivas cifras de producción de la próxima zafra, ha sido pospuesta para el día 25 de este mes, en vista de que la Delegación de Java declaró que hasta esta última fecha no estaba en condiciones de presentar sus conclusiones y sus cifras de producción al Consejo ni el plan que había prometido presentar hoy.

Nuestros delegados cambiarán impresiones en New York, con Mr. Thomas L. Chadbourne y decidirán entonces si deberán regresar a Cuba inmediatamente o si tendrán que quedarse en aquella ciudad en espera de noticias de París y de Java, que permitan a la delegación cubana regresar a París y reanudar sus gestiones, dentro de un ambiente más favorable por parte de Java.

Aunque acerca de la actitud de los representantes de los productores javaneses se mantiene absoluta reserva por los miembros del Instituto Azucarero Cubano, sabemos que la causa verdadera de la posposición de la sesión que debía celebrarse hoy en París, consiste en que Java a última hora quiere conocer la ascendencia de la producción de Cuba, en la próxima zafra, mientras que Cuba mantiene el criterio de que la producción nuestra no se puede fijar antes de conocer la de Java.

A pesar de todas las dificultades del momento, según nos dice una firma bien informada y en constantes relaciones con París, la conferencia de París no está destinada a fracasar ni el convenio azucarero internacional se disolverá.

Se espera que Mr. Thomas L. Chadbourne, a su llegada a New York, hará importantísimas declaraciones acerca de Java y del pacto de Bruselas.

MERCADO AZUCARERO

Enero 4 de 1932.
(Por nuestro hilo directo)

AZUCARES CRUDOS

El mercado de crudos abrió hoy con un tono más débil, reflejando los avisos recibidos de haber sido pospuesta la Conferencia Azucarera de París y la baja experimentada en la Bolsa de Futuros de Azúcar de Nueva York. Aunque la mayor parte las ofertas firmes a precios fluctuando desde 3.22 hasta 3.25, al mismo tiempo había obtenibles azúcares de las Filipinas para llegar tarde en enero, a la base de 3.18, con posibilidades de poderse obtener azúcares de esta procedencia a niveles ligeramente más bajos, con oferta de compra en firme. Los compradores mostrando una cautelosa política de espera, debido a la inseguridad del mercado.

Al mediodía se anunció una venta a la Refinería American de 2,000 toneladas de las Filipinas, para llegar tarde en enero, a la base de 3.15.

Existencias de azúcares crudos en almacenes afianzados Nueva York:

Diciembre 31 .. .. 506,190 sacos
Hoy .. .. 506,190 »

AZUCARES REFINADOS

Sostenido este mercado. Los nuevos pedidos mejorando.

DERRETIDOS Y ENTREGAS POR 15 REFINADORES DE LOS ESTADOS UNIDOS, SEGUN EL INSTITUTO AZUCARERO

Derretidos:

Toneladas largas, valor en crudos	
Enero 1 a diciembre 26 de 1931	4.135.000
Enero 1 a diciembre 28 de 1930	4.585.000
Semana que terminó en 20 diciembre 1931	35.000
Semana que terminó en 28 diciembre 1930	25.000

Entregas:

Toneladas largas, valor en crudos	
Enero 1 a diciembre 20 de 1931	4.215.176
Enero 1 a diciembre 28 de 1930	4.725.944
Semana que terminó en 26 diciembre 1931	48.388
Semana que terminó en 28 diciembre 1931	43.032

MERCADO DE LONDRES

Nuestros cables de apertura anunciaban el mercado de la Terminal más débil, también influenciado por la posposición de la Conferencia Azucarera de París. No había ofertas de crudos.

COTIZACIONES DE LA TERMINAL DE LONDRES

	Cierre ant.
Enero	6/11
Marzo	7/ ¾
Mayo	7/ 3¾
Julio	—
Agosto	7/ 5¾
Octubre	7/ 6¾
Diciembre	7/ 9¾
	Cierre hoy
Enero	6/ 9
Marzo	6/11¾
Mayo	7/ 1½
Julio	7/ 3
Agosto	7/ 4
Octubre	7/ 5¼
Diciembre	7/ 7½

COTIZACIONES DE LA BOLSA DE AZUCARES CRUDOS FUTUROS DE NEW YORK

	Cierre ant.
Enero	1.10.11
Marzo	1.15
Mayo	1.19.20
Julio	1.25
Septiembre	1.30
Diciembre	1.37.39
Enero	—
	Cierre hoy
Enero	1.05.07
Marzo	1.10
Mayo	1.14.15
Julio	1.19
Septiembre	1.25
Diciembre	1.32.33
Enero	1.33/ 4

Toneladas vendidas: 15.100.

Lamborn, Hutchings and Co.

EL INSTITUTO AZUCARERO SE REUNE MAÑANA

Se tratará de las aspiraciones cubanas y javanesas entre las que hay gran incompatibilidad

Mañana por la mañana, celebrará junta el Instituto Azucarero Cubano para conocer en todos sus detalles los informes de la delegación cubana a las conferencias del Consejo Azucarero Internacional de París, acerca del desenvolvimiento de las mismas.

Como los únicos obstáculos que se han presentado en esas conferencias, que han quedado pospuestas para el día 25 de este mes, procedieron de la actitud de Java, la atención de los directores del Instituto Azucarero se fijará casi únicamente sobre el problema de las aspiraciones cubanas y las javanesas entre las cuales existe, hasta ahora, una grande incompatibilidad.

C. R. Douglas Llegará a la Habana, Mañana

Es uno de los miembros de la Corporación Exportadora. Viene a tratar de las reglas 18 y 19

Nos ha comunicado el vice-presidente de la Corporación Exportadora Nacional de Azúcar, doctor José Manuel López Oña, que, según anticipamos hace días, embarcó en New York para la Habana, en el día de ayer el señor R. C. Douglas, uno de los miembros americanos del citado organismo, quien llegará aquí mañana miércoles.

El señor Douglas viene con un poder de los demás directores americanos para tratar y resolver con los directores cubanos acerca de las modificaciones a las Reglas de la Corporación, especialmente de las 18 y 19, propuestas por estos y de las cuales están pendientes nuestros productores de azúcar para poder proceder a los preparativos de la zafra y a los contratos de caña.

Mañana mismo, posiblemente, la Corporación Exportadora se reunirá con Mr. Douglas para estudiar el referido problema.

CLEARING HOUSE

Enero 4.

Las compensaciones efectuadas hoy entre los Bancos asociados al Habana Clearing House ascendieron a

$1,251,091.39

RADIO Y ELECTRICIDAD

Por ALBERTO GIRO

TRASMISIONES PARA HOY

C M W
588 Kc. 510 m.

7.00 a. m. Primera edición hablada del DIARIO DE LA MARINA.
8.00 a. m. Segunda edición hablada del DIARIO DE LA MARINA
9.00 a. m. Tercera edición hablada del DIARIO DE LA MARINA.
11.00 a. m. Nena Cuenco y Julio G. Coronel.
12.00 m. Sección Social.
12.45 p. m. Cotizaciones de la Bolsa.
1.00 p. m. Economía Doméstica por Enma López Seña.
2.00 p. m. Margot Alvariño.
3.00 p. m. Tata Villegas y Luis Madrid.
4.00 p. m. Gisela Comallonga y sus artistas.
5.00 p. m. Corman y su Orquesta Típica.
6.00 p. m. Cuarta edición hablada del DIARIO DE LA MARINA.
7.00 p. m. Dúo Carmelina Pérez y Arturo Hernández acompañados a piano y guitarra por los hermanos Martínez.
8.00 p. m. Música viariada.
9.00 p. m. Concierto por los Emperadores.
10.00 p. m. Buenas Noches.

C M B C
965 Kc. 310.7 m.

11 a 1 a. m. Hora parlante.
Trasmisión de una interesante cinta en español.
1 a 2 p. m. Trasmisión de la zarzuela «La Parranda» y «La del Soto del Parral».
2 a 3 p. m. Hora Comercial. Hora de Música Variada.
3 a 4 p. m. Programa a cargo del Conjunto Musical Sonora Matancera.
4 a 5 p. m. Trasmisión de las zarzuelas «La Pastorela» y «Los Blasones».
5 p. m. Buenas Tardes.

C M C W
1285 Kc. 233.4 m.

De 5 a 7 p. m. Tangos; Noticias Deportivas y Música Popular.
9.00 p. m. Programa Comercial de música variada.
De 10 p. m. a 1 a. m. Bailables desde «Sans Souci».

C M B L
1444 Kc. 207.7 m.

De 3 a 4 y 30 p. m. Música Popular.
De 7 y 30 a 9 y 15 p. m. Música Clásica.

C M B Z
1010 Kc. 296 m.

A las 9 a. m. Música selecta Noticias sociales y teatrales.
A las 12 m. Hora Oficial Estado del Tiempo. Música variada.
A las 3 p. m. Hora Radio Victor. Música variada.
A las 6 p. m. Música Variada.
A las 6.30 p. m. Charlas Infantiles a cargo de la señorita Isabel María del Monte.
A las 8 p. m. Hora Radio Victor. Programa a cargo de notables artistas.
A las 9 p. m. Programa muy interesante. Se estrenará una original obrita titulada 15 minutos en Carteles, además toma parte en este programa la soprano Rosario Orellana, pianista acompañante, María García Orellana.
10.00 p. m. Música variada y Noticias.

C M B I
1444 Kc. 207.7 m.

De 4 y media a 5 y media p. m. Programa bailable a cargo del sexteto Blanca Rosas que dirige el señor Mario García.
De 5 y media a 6 y media. Programa mosaico musical.
De 6 y media 7 y media. Programa a cargo del Cuarteto Lírico Habana, que dirige el señor Luis Noda.

W L W
700 Kc. 428 m.
Crosley Radio Corporation.
Cincinnati, Ohio.

7.15 p. m. Orquesta Gaytees.
7.30 p. m. Orquesta Isham Jones.
7.45 p. m. Sueños Musicales.
8.15 p. m. Vicente López y su Orquesta.
9.00 p. m. Música Selecta.
9.30 p. m. Charla y Orquesta.
10.00 p. m. Programas Varios.
10.45 p. m. Charla Deportiva.
11.00 p. m. Conjunto «Van Camp».
11.30 p. m. «Los Amigos» programa de ambiente español, anunciador Octavio Bermúdez.
12.00 (media noche.) Banda.
12.30 a. m. Orquesta.
1.00 a. m. Termina la Trasmisión.

W E A F
660 Kc. 454 m.
New York

7.00 p. m. Cuarteto Mixto.
7.30 p. m. Alice Joy, contralto.
7.45 p. m. Comedia.
8.00 p. m. Canciones y Orquesta.
8.30 p. m. Melodrama.
9.00 p. m. Celia Branz, contralto y orquesta.
9.30 p. m. Earle Spicer, barítono.
10.00 p. m. Bailables.
11.00 p. m. Recital de canto por Marion Harris.
11.15 p. m. Organo.
11.30 p. m. Orquesta.
12.00 (media noche). Canciones.
12.05 a. m. Rudy Vallee y su Orquesta.
12.30 a. m. Orquesta desde Detroit.
1.00 a. m. Buenas Noches.

COMPANIA COMERCIAL LA FLOR DE TIBES. S. A.

SECRETARIA

JUNTA GENERAL ORDINARIA

Según el Art. 19 de los Estatutos, y por orden del señor Presidente, cito a los señores Asociados para la Junta General Ordinaria que habrá de celebrarse el día CATORCE DEL MES EN CURSO, A LAS TRES DE LA TARDE, en las Oficinas de esta Compañía, Avenida de Simón Bolívar, 37, en esta ciudad.

Se advierte que según el Art 18 de los Estatutos, para concurrir a la Junta deberán los señores Accionistas justificar su carácter de tales antes del comienzo de la sesión exhibiendo los Certificados de acciones, si estas fueran nominativas y estuvieran registradas a nombre de sus dueños en los Libros de la Compañía. En el caso de que se trate de acciones por cualquier título transferido o cedidos, el cesionario o dueño de ellas deberá justificar previamente que la Junta de Directores ha aceptado expresamente la transferencia, pues de otro modo no tendrá derecho a concurrir a la sesión.

Habana, cuatro de Enero de mil novecientos treinta y dos.

Dr. LUIS DE SOLO,
Secretario.

ELEPIZONE

El famoso remedio que dominará los Ataques y Desordenes Nerviosos.

Por más de treinta años ELEPIZONE ha restablecido la salud a millares que sufrían de Epilépsia y Debilidad Nerviosa.

ELEPIZONE, recomendado por los médicos, es un remedio para niños y adultos, y lo venden en las principales farmacias.

Se obtienen resultados con uno o dos frascos.

NO ACEPTE IMITACIONES
PIDA

ELEPIZONE

40 AÑOS DE ÉXITO
VINO-LEGITIMO-
PEPTONA-BARNET
FERROFOSFATADO
3 Copitas alimentan más que 100 gramos CARNE FRESCA
Todo se asimila pronto sin digerir. descansa el estómago y el hígado
PREPARADO POR:
Droguería "Sarrá" - La Mayo

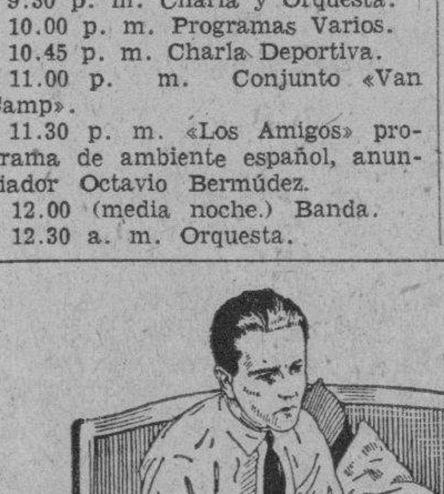

No hay necesidad de que sufra Vd.

Si Vd. quiere usar el Man Zan *con regularidad, el dolor crónico, la irritación enloquecedora y la debilidad de cuerpo causados por las*

ALMORRANAS

desaparecerán rápidamente. Este ungüento calmante y sanativo es envasado en tubos con dispositivo especial para su applicación. Alivia y sana las almorranas internas, externas o sanguineas. No siga Vd. padeciendo dolor y corriendo peligro cuando el Man Zan *con toda seguridad le librará de ellos.*

Cómprese un tubo en su farmacia hoy mismo. Acuérdese de que es peligroso descuidar de las almorranas, aun por un sólo dia, pues las venas hinchadas pueden reventarse y causarle seria pérdida de sangre. Con el Man Zan De Witt *a la mano, empero, Vd. puede procurar alivio inmediatamente.*

MAN ZAN

M.E.C.D. 2016

REGLANAS

SEÑORITA GEORGINA RAMOS GARCIA

Distinguida y gentil.
De angelical carácter.

Muy apreciada en el seno de nuestra sociedad donde goza de grande y muy justificada simpatía.

Acaba de triunfar.

Al obtener su título de Profesora de piano.

En los últimos exámenes de musica efectuados en el colegio «Nuestra Señora de Regla», que dirigen las Hrmanas de la Caridad y que está incorporado al Conservatorio Humbert de Blank.

Con notas de sobresaliente.
Y la felicitación del Tribunal.

Exito éste que alcanza a su profesora, la señorita Emilia Querol.

Y a sus amantísimos padres la respetable señora Ana García de Ramos y el conocido comerciante señor Antonio Ramos.

Muchas han sido las felicitaciones que ha recibido la encantadora Georgina, de sus numerosas amistades, con tal motivo.

A las que ruego agregue la mía.
Con mi saludo.

EL BAILE DE AÑO NUEVO

En el Casino Español.
Fué un éxito.
Como se esperaba.

Amenizada fué esa bella fiesta por la aplaudida orquesta Eduarte-Franca, que dirige el joven pianista Pepito Eduarte

Y el sexteto «Los Trovadores de Regla».

Muy poco tiempo estuvimos en aquellos espaciosos y elegantes salones.

El necesario para tomar nombres de algunas de las muchas damas y damitas que prestigiaban con su presencia esa simpática fiesta.

Sea el primero el de una dama bella y distinguida: «Bebita» Correa de Reboredo, que vestía un elegantísimo traje de terciopelo negro confeccionado por Bernabeu.

Zoila Caballero de Cañas, Obdulia Fernández de Serra, Dulcita Reboredo de Padrón, señora del doctor Rivero, Mercedita Caballero de Valcárcel, de azul muy atractivo.

Coralia Echezárraga de Boitell, Teresa Sarria de Pérez, señora viuda de Lladó, señora de González, Elena Lunar de Cabreras, de rosa muy elegante.

La gentil Conchita Calvo de Valcárcel, señora de Faz, Matilde Echezárraga de Massana, señora de Maestre, Nievecita Fernández de Granda, de lila-rosa.

Y las señoritas:

Angela Emilia Torres que lucía un elegante traje de terciopelo negro bordado con grandes y caprichosas rosas, Ana María Ferrá, Ada Pérez, señoritas Trevejo, señoritas Sedano, Margarita Martín.

La encantadora Lydia Lunar y Muro que hizo esa noche su presentación en sociedad.

Vestía Lydia un elegante traje verde-nilo que contrastaba admirablemente con el oro de sus cabellos y el verdor de sus bellos ojos.

Beoatriz Arrizurieta, Zenaida Pérez, señoritas Sandomingo, señoritas Maura, Blanca Nieve Castellanos.

María del Carmen Serra, Clara Estela Pérez, señoritas Sarría, Irma Betancourt.

Aida Serra y Fernández.

Que por su juventud y elegancia se destacaba en el salón.

Jeorgina Cao, señoritas Vicetto, Caridad Cáceres, Lila Alvarez, señoritas Montesino, Sofía López.

Ana Teresa Cañas, Nena Pérez, María Teresa Luna.

Señorita Delgado, Hilda Fernandez.

Raquel Valcárcel, de fascinadora belleza.

Carmelina Sentí, la escultural prometida de Arturo Costales.

Zoila e Hilda Maestri, Luisita Pérez, Cuca Palou, Graciella Aróstegui, Lola Quintero, Zoraida Faz.

Palmenia aGrcía, graciosa y simpática.

Y para terminar, van ahora en párrafo aparte, cuatro lindas hermanitas que cuentan con grandes simpatías en nuestros salones:

Pura, Cristina, Andrea y Angelina Burt.

Hasta las tres de la madrugada duró tan agradable fiesta.

La primera con que fué recibido el año 32

Y de la que quedan gratos recuerdos.

Para los organizadores, mi enhorabuena.

Por el éxito obtenido
Con mi agradecimiento
Por las atenciones recibidas

PETICION DE MANO

Oficiales ya.
Desde el día 27 último
Unas relaciones amorosas

Las de Stilita Pérez Díaz, la linda e interesante señorita y el caballeroso joven Guillermo Díaz Rubio

Sancionados han sido esos amores por los padres de la novia, la señora Rita Díaz de Pérez y mi buen amigo Enrique Pérez Caballero.

Recibió Stilita ese día a sus amiguitas

Que en gran número acudieron a felicitarla.

Se bailó.

Entre las señoritas allí presentes recordamos las siguientes:

Alejandrina y Alicia Bosch, Carmelina Sentí, Josefina Ritcher.

Aida Serra, Hilda y Zoila Maestre Rosita Espinosa.

Reciban los nuevos novios, mi saludo.

Muy afectuoso.

ONOMASTICOS

Lo han celebrado.

En primer lugar un amigo altamnte apreciado por el cronista: Manuel Fernández, empresario del coquetón teatro «Regla».

Manuel Pérez Caballero y su hijo Manolo.

Manuel Pérez González y su hijo «Mamel», atleta del Liceo de Regla.

Manuel Pérez y Pérez, Manuel Rodríguez Castro.

Manuel Geijo y Clavijo, Manuel González, Manuel Hernández, Manuel Pérez Suero y su simpático hijo Manolito.

Manuel Vilarello, Administrador de la empresa de ómnibus «Regla-Habana».

Manuel Fernández Sánchez, Manolo Valcárcel, Manuel Lago, Manuel Lazo, Manuel Vilarello Snr.

Manuel Bernedo, amigo apreciadísimo.

Manuel Ruiz, Manolo Valés y Manuel Díaz.

Jesús Fernández y su inteligente hijo Jesusito.

Jesús Lago y Lunar.

Jesús Rodríguez, Jesús Pérez Jesús Hernández.

Para todos mi felicitación.
Muy sincera.

DISCERNIDOS YA

Los primeros premios de Maternidad y Homicultura.

El pasado martes.

Constituyeron el Tribunal el doctor Pedro A. Bosch.

Jefe Local de Sanidad, como presidente y como vocales el doctor Miguel Ruano Estrada, el doctor Miguel Angel Loredo y la comadrona María Cristina Sánchez.

Obtuvieron los primeros premios respectivamente los siguientes niños:

Leovigildo Juan Manuel González Núñez.

Ibraín Pérez Padilla e Inés María Pérez Cañal.

Y en homicultura el simpático niño Francisco Alou y Gómez.

Hubieron tres Estímulos.

Adjudicados fueron a la niña Marta Zamazares y del Valle y a los niños Manuel Pérez Padilla y Luis Sánchez Castro.

Aparte de los premios oficiales, serán obsequiados todos los niños inscriptos.

Ello se debe a la ayuda que viene prestando nuestra sociedad, industria y comercio.

A la labor del doctor Pedro A. Bosch. Jefe de Sanidad y a la del Comité de Damas que preside la distinguida señora Hilda Pírez de Ruano

Hasta el presente han contribuido para las canastillas que confeccionan el Comité de Damas, la siguientes casas comerciales:

«La Gran Vía», «La Casa Francesa», «La Gran Vía[illegible]», «La Moda», «La Revoltosa», «La Casa Lázaro», «La Popular», «La Casa Grande», «La Granada», «La Lucha», «La Alianza» y «El Libertador».

Y han donado canastillas, las siguientes damas y damitas:

Señoras: Celia Hernández de Bueno, Mercedes Fernández de Bujosa. María A. Díaz de Carlés, Francisca Valdés de Rodríguez, Concepción Fernández viuda de Lazo, Teresa Bergery de Rodríguez, Elisa Caramés de Rodríguez, Telmita Suárez, Dolores Caramés de Ruiz, Nievecita Fernández de Granda, Hilda Pírez de Ruano (segundo premio) y Angela Valdés, en cuya casa de modas, se confeccionaron tres canastillas.

Señoritas Matilde Tour[illegible] (premio especial).

Sarita Talavera, Stilita Pérez, Silvia Fernández Lazo, señoritas Alemán, Celita Ríos, Alicia Fernández Lazo, (tercer premio), Anita Bujosa.

Y la niña Zaida Bueno y Hernández, que queriendo ayudar a sus compañeros de infancia, envió al Comité una muy bonita canastilla.

En mi próxima crónica daré relación de más donantes.

Y de las industrias, comercio y particulares que han contribuido con dinero en efectivo.

Próxima está la fecha en que se entregarán los premios.

Tanto la Jefatura de Sanidad como el Comité de Damas está esperando su ayuda.

Es para los niños pobres.
No la demore.

URBANO DEL CASTILLO

Redactor de las «Viboreñas».
Amigo cumplido y estimadísimo.

Encuéntrase enfermo en la Quinta de la Asociación de Dependientes.

En el pabellón Zorrilla, departamento número 86.

Le asiste el doctor Adolfo González.

Con verdadero interés.

Muchas son las amistades con que cuenta Urbano en esta localidad.

Y muchos los que se interesan por su salud.

Entre ellos el cronista.
Que aprovecha la oportunidad.
Para corresponder al saludo.
De Oreste del Castillo.
El galano sustituto de Urbano.

Alejandro PEREZ

INGLES
CON DISCOS FONOGRAFICOS
Ud. puede oír claramente la viva voz del profesor en su propia casa
La Enseñanza Está Garantizada.
O Ud. aprende, o no le costará un centavo.
PIDA LECCION DE PRUEBA GRATIS
INSTITUTO UNIVERSAL (A56) 1265 Lexington Ave. New York.

Vapores Correos de la Compañía Trasatlántica Española
SERVICIOS REGULARES MENSUALES DE PASAJE, CARGA Y CORRESPONDENCIA
LINEA RAPIDA PARA VERACRUZ, NEW YORK Y NORTE DE ESPAÑA
Próximas salidas:

PARA VERACRUZ 48 horas de viaje.		PARA NEW YORK, VIGO, CORUÑA, GIJON, SANTANDER Y BILBAO	
C. COLON..	1 Ene.	C. COLON	10 Ene.
HABANA	1 Feb.	HABANA..	10 Feb.

LINEA PARA NEW YORK, CADIZ Y BARCELONA
M. COMILLAS .. .. 1 Feb. MANUEL ARNUS .. .. .. 1 Mar.
Magníficas cámaras. Amplios comedores para pasajeros de tercera servidos por camareros. Camarotes para 3ra. clase. Excelentes menús
Para informes:
MANUEL OTADUY
AGENTE GENERAL
PALACIO LONJA. — TELF. A-6588; A-7900 — APARTADO 707
HABANA

COMPAGNIE GENERALE TRANSATLANTIQUE
LINEA FRANCESA - FRENCH LINE
VAPORES CORREOS
PROXIMAS SALIDAS DE LA HABANA
PARA NEW YORK:
LAFAYETTE, 2 de Enero.
FRANCE, 5 de Marzo.
FRANCE, 19 de Marzo.
FRANCE, 2 de Abril.
FRANCE, 16 de Abril.
PARA CORUÑA, SANTANDER Y EL HAVRE:
GUADELOUPE, 16 de Enero.
PARA VERACRUZ:
GUADELOUPE, 3 de Enero.
PARA KINGSTON, NASSAU Y NEW YORK
FRANCE, 27 de Enero.
FRANCE, 10 de Febrero.
PARA NEW YORK Y EL HAVRE
LAFAYETTE, 2 de Enero.
Línea de NEW YORK al HAVRE y PLYMOUTH
En esta Agencia se expiden pasajes por esta línea, por los lujosos y rápidos trasatlánticos Franceses «Ile de France», «Paris», «France», «Lafayette», «Rochambeau», etc. etc.
PARA MAS INFORMES DIRIGIRSE A:
ERNEST GAYE.
O-REILLY No. 9.— APARTADO 1090. — TELF. A-1476. — HABANA.

N. GELATS & Co.
Habana BANQUEROS Aguiar 106-108
Vendemos cheques de Viajeros
Pagaderos en todas partes del mundo
y Cartas de Crédito Circulares
en las mejores condiciones.
"SECCION DE CAJA DE AHORROS"
Recibimos Depósitos en esta Sección Pagando el 3 por 100 Anual. Todas estas operaciones pueden efectuarse también por correo.

Suscríbase al DIARIO DE LA MARINA

SOCIALES DEL CERRO

OBITUARIO

Recibida por el cable, la infausta nueva.

En Madrid, rodeada del cariño de sus hijas y su esposo, entregó su alma al Creador, la bondadosa dama señora Nemesia Oliva de Capote, madre amantísima de nuestro apreciable y querido amigo Ricardo Capote.

Casi repentinamente falleció, para dejar sumido en el más triste dolor a sus familiares.

¡Que la gloria divina la acoja en su seno!

Nuestro más sentido pésame de condolencia a sus hijas Consuelo, Caridad, Encarnación, a su afligido esposo y a Ricardo, el hijo de su idolatría.

BAUTIZOS

Celebrados en la Parroquia del Cerro.

El pasado viernes recibieron las benditas aguas del Jordán, en primer término la graciosa niñita María del Carmen Catalina Coopat, hijita muy querida de los estimados esposos Blanca Alvarez de Coopat y el joven comerciante Octavio Coopat.

Fueron sus padrinos: La elegante dama señora Carmen Valle de Coopat y el señor Fernándo Coopat, gerente de la razón social «Sobrinos de Zetina y Compañía»

Después de la ceremonia, se efectuó en la residencia de los papás de la nueva cristianita, una agradable fiesta.

También el Reverendo Padre Viera, suministró las aguas del Jordán al gracioso niño Francisco Morillo, hijo de los esposos Mercedes Calahía y el señor Francisco Morillo, siendo sus padrinos: la señorita Nenita López y el joven Benito Calahía.

Muchas dichas y venturas le deseamos a los nuevos cristianos.

WELCOME

Procedentes de New York se encuentran entre nosotros, los distinguidos esposos Graciella Cabrer y Manuel M. Salinas, acompanados de su graciosa hijita Gracielita.

Vienen a pasarse una corta temporada junto a sus familiares. Grata estancia entre nosotros, les deseamos a tan distinguidos amigos.

BODA DISTINGUIDA

Fué sin duda alguna la celebrada en la noche del sábado, pasado en la glesia Parroquial de Jesús del Monte, al unir sus destinos para siempre, la encantadora señorita Raquel Cabrer Ríos, de la mejor sociedad de esta barriada, con el caballeroso joven Desiderio Camejo Estrella.

La novia lucía un precioso traje, al igual que el vestido de torna-bodas que estaba preciosísimo.

Fueron pdarinos de ésta ceremonia: la madre de la novia señora Isidora R. de Cabrer y el padre del novio señor Narciso Camejo Pimienta.

Actuaron como testigos, por ella: el doctor Alberto Gutiérrez, y los señores Carlos Sendieri, Francisco Moreno, y Luis Larrañaga.

Por él: los señores Waldo González, Luis Fernández, Leopoldo Cabrer y H. de la Paz.

Una venturosa y eterna luna de miel, les desea el cronista, a tan distinguida parejita.

Estanislao VEGA

ANUNCIOS CLASIFICADOS DE ULTIMA HORA

ALQUILERES

A-1 Habana

SAN RAFAEL 85 SE ALQUILA casa antigua, con tres habitaciones bajas y dos altas; sala, saleta y patio, propia para comercio. La llave al lado, 40 pesos.
A1 403 4-10 En.

SE ALQUILAN DOS ALTOS: Pozos Dulces 26, Ensanche Habana, sala, recibidor, terraza, tres y cuatro habitaciones, baño intercalado, cocina, comedor al fondo, servicio criados, 30 pesos. Informan: U-6444.
A1 427 4-7 En.

SE ALQUILAN LOS DOS BAJOS y un alto, de Escobar 70, entre Concordia y Virtudes, sala, comedor, dos cuartos, baño intercalado, cocina de gas. Llaves en el tercer piso. Informan: A-1689.
A1 525 4-7 En.

BERNAL 28, CASI ESQUINA Aguila. Moderno pisito, sala, saleta, dos cuartos, baño. Llaves debajo, de 9 a 5. Informes: A-5418.
A1 528 4-14 En.

ALQUILO ALTOS: San Lázaro 252, sala, recibidor, tres cuartos, baño, comedor, cocina, servicio criados, cuarto grande en azotea, en la misma de 1 a 4. Telf. FO-1392.
A1 479 4-9 En.

ALQUILO: INFANTA 43 altos y bajos, compuestos de sala, comedor, gabinete, terraza, tres y cuatro habitaciones, baño completo y cocina. Informa: Luis González. U-1157.
A1 457 4-10 En.

ALQUILO ALTOS DE ESTRELLA 239 entre Infanta y Ayesterán, compuestos de sala, comedor, tres cuartos, baño y cocina de gas. Informa: Luis González: U-1157.
A1 464 4-10 En.

SE ALQUILAN LOS ALTOS y bajos, juntos o separados, de Antón Recio 73, entre Vives y Puerta Cerrada. Precio de situación. La llave en la misma calle número 90. M-5172.
A1 250 3-6 En.

CONCORDIA Y MARQUES González. Se alquilan altos chicos, muy claros y frescos, acabados de pintar. Informan en el Telf. U-3755.
A1 452 4-8 En.

MAGNIFICOS ALTOS, Belascoaín 98-B., esquina a Benjumeda, sala, recibidor, cinco habitaciones, todas con vista a la calle, dos baños intercalados, comedor, cuarto para criados con todos sus servicios, agua abundante, entrada independiente. Precio de situación. Llaves, informes tienda de ropa de la esquina.
A1 484 4-6 En.

SE ALQUILA: JESUS Peregrino casi esquina a Santiago, una accesoria, precio de situación. Informa: Luis González. U-1157.
A1 468 4-10 En.

SE ALQUILA, Lamparilla número 21, segundo y tercer piso con sala, saleta, comedor, tres habitaciones, baño intercalado y cocina. Completamente nuevos. Informa, doctor Ramiro Areces. Chacón número 23, teléfono A-6235.
A1 549 4 enero 7

BAJOS modernos y grandes, cerca del colegio La Salle, $25 y en $20 casa independiente con todas las comodidades. Oquendo y Néstor Sardiñas. Llaves bodega esquina. Informes, M-2781.
A1 540 4 enero 7

AHORRE tiempo y dinero, viva cerca de su negocio, alquilo piso moderno, seis habitaciones, dos baños, sala y comedor, Muralla 49. Informes, A-3442. Precio, $45.
A1 535 4 enero 11

CONCORDIA y Espada, altos de la bodega, por Espada, casa 3 cuartos. Sala, comedor, $25. Teléfono U-6914.
A1 558 4 ene 7

ALQUILO, San Rafael 104, hermosos bajos compuestos de sala, recibidor, cinco habitaciones, baño intercalado, comedor y demás comodidades. Informan, U-8035.
A1 562 4 enero 7

AYESTERAN y Desagüe, altos de la bodega se alquila una casa, tres cuartos, sala y comedor, moderna, $25. Frente a la Litografía Habana.
A1 559 4 enero 7

SE ALQUILAN los modernos altos S. Joaquín 22 y los bajos, por Velázquez, con sala, comedor, tres cuartos, baño intercalado y cocina de gas.
A1 74 2 enero 8

AGUILA Y ALCANTARILLA
Moderno bonito y bien situado piso alto, con sala, comedor, dos cuartos, baño completo y cocina de gas. Precio reajustado. Informan en los bajos, bodega.
A1 568 4 enero 10

ALQUILO, Franco 7 y 5, entre Estrella y Carlos Tercero, altos, sala, recibidor, comedor, tres habitaciones, baño intercalado, cuarto criados y servicios. Informan, U-8035.
A1 561 4 enero 7

A-2 Vedado y Príncipe

15 ENTRE 10 Y 12 altos, 451, terraza, sala, cuatro cuartos, dos baños intercalados, hall, comedor, pantry, cocina, cuartos y servicio de criados, acabada de pintar. Dueño, al lado.
A2 395-96 4-9 En.

ALQUILO: VEDADO, calle D., entre 11 y 13. Magnífica casa, sala, recibidor, comedor, cinco cuartos, dos baños, garage, tres cuartos criados, lavandería, etc. Alquiler 120 pesos. Hay otra más chica. Telf. FO-7327.
A2 520 4-7 En.

A-4 Marianao y sus Repartos

SE ALQUILA magnífico chalet de dos plantas, propio para persona de gusto, regiamente amueblado. Pueden vivir dos familias. Consta de 4 habitaciones, dos baños, garage, dos terrazas. No pida precio sin verlo. Es muy económico. FO-1997 y U-2937. Avenida 11 y calle 10, Ampliación de Almendares.
A4 570 4 enero 7

EN LA Sierra, alquilo, calle 7 entre 10 y 12, casa de planta baja, compuesta de tres cuartos, sala, comedor, baño intercalado, portal, jardín y patio. Al fondo de la misma por separado con entrada independiente, 2 cuartos con sus correspondientes servicios. A-1454.
A4 563 4 enero 9

A-5 J. del Monte y Víbora

ALQUILO: REYES 21 altos, entre Mangos y Remedios, compuesta de sala, recibidor, comedor, cuatro habitaciones, baño y cocina. Informa: Luis González. U-1157.
A5 461 4-10 En.

SE ALQUILA: ARMAS 123, altos, entre San Francisco y Milagros, reparto Lawton, compuesta de sala, recibidor, comedor, dos cuartos, cocina y baño completo. Informa: Luis González. U-1157.
A5 460 4-10 En.

MILAGROS 97 ENTRE OCTAVA, Porvenir, portal, sala, saleta, tres cuartos, patio, traspatio, baño intercalado. Agua abundante, una cuadra carros Lawton. Llave 95. Telf. A-5418.
A5 527 4-14 En.

14 PESOS, D-Strampes letra N, entre Santa Catalina y San Mariano, media cuadra tranvía Santos Suárez, sala, dos habitaciones, baño, cocina y patio. Llave al lado. Informan, A-2647.
A5 506 4 enero 14

A-6 Concha y Luyanó

ALQUILO LA CASA Rodríguez 20, esquina a Cueto, portal, sala, saleta, tres cuartos, patio, traspatio para guardar máquinas.
A6 392 4-8 En.

ALQUILO EN CONCHA y Velázquez, casa compuesta de sala, comedor, tres habitaciones, baño y cocina. Informa: Luis González. U-1157.
A6 467 4-10 En.

A-7 Sto. Suárez y Mendoza

SE ALQUILA la casa Pasaje del Sur número 16, esquina a Sola, Santos Suárez. Sala, comedor, baño en los bajos y cuatro habitaciones en los altos con su servicio y terraza.
A7 539 4 enero 9

PARQUE Santos Suárez, se alquila: Santa Emilia 50, con línea por el frente, portal, sala, saleta, dos cuartos y servicios, precio reducido. Informes, F-4393.
A7 512 4 enero 10

ALQUILO muy barato los modernos bajos de San Bernardino 25, a media cuadra del tranvía, portal, sala, recibidor, comedor, tres habitaciones, baño intercalado, servicio criados, garage, agua fría y caliente. Informes, teléfono A-2873.
A7 552 4 enero 7

W Arrendamientos

GRAN oportunidad. Arriendo lujoso hotel Venus, en Santiago de Cuba, situado frente al parque, compuesto de 5 plantas. Para informes, llame al teléfono U-1202.
W 507 4 enero 19

ALQUILERES

B-1 Casas-Apartamentos

San Lázaro y Manrique
Apartamentos de tres y cuatro habitaciones, sala y comedor, cuarto y servicio de criados, muy frescos. Telf. M-6589.
B1 470 4-9 En.

PARA FAMILIAS
No se mude sin ver a PASEO y 26, VEDADO
Agradecerá el consejo.
Precios desde $50.
Después llame al Telf. A-4623
B1 530 4 enero 6

CASAS APARTAMENTOS
Desde 27 pesos una y dos habitaciones, sala, comedor, baño, cocina, luz, elevador, balcones a Neptuno 172, entre Escobar y Gervasio.
B1 569 4 enero 7

B-2 Locales y Naves

LOCAL PROPIO para comercio, industria, en Concepción de La Valla y Campanario. Informa: Luis González. U-1157.
B2 458 4-10 En.

SE ALQUILA UN LOCAL propio para industria, Desagüe casi esuqina Infanta. Precio de situación. Informa: Luis González. U-1157.
B2 462 4-10 En.

LOCAL PROPIO PARA bodega, Infanta y Desagüe, con armatostes, vidrieras y nevera. Informa: Luis González. U-1157.
B2 463 4-10 En.

SE ALQUILA EN REYES 21, entre Mangos y Remedos, un local propio para industria, tiene un patio de cuatrocientos metros. Precio de situación. Informes: Luis González. Telf. U-1157.
B2 469 4-10 En.

SE ALQUILAN dos hermosos locales de Prado número 36, con frente a la calle. Para establecimientos. Informes, doctor Ramiro Areces, Chacón número 23, teléfono A-6235.
B2 548 4 enero 7

PARA CAFE, RESTAURANT
U otro establecimiento, se alquila con los enseres para el mismo, la planta baja de Zulueta 71, esquina a Dragones, con 500 metros de superficie. Precio de situación. Informes, U-3810.
B2 567 4 enero 8

B-3 Departamentos

SE ALQUILA UN DEPARTAMENTO en Galiano y Trocadero, altos del bar. Informa: Luis González. U-1157.
B3 459 4-10 En.

DEPARTAMENTOS EN ARMAS 123, reparto Lawton, compuestos de sala, dos cuartos, cocina y baño. Informa: Luis González. U-1157.
B3 465 4-10 En.

ALQUILO UN DEPARTAMENTO independiente, Benjumeda casi esquina a Infanta, compuesto de un salón, patio, cocina y baño. Informa: Luis González. U-1157.
B3 466 4-10 En.

CARDENAS 31. Azotea, $25. Departamento compuesto de sala, hermosa habitación, baño completo y cocina. Escalera de mármol independiente. Propio para matrimonio.
B3 560 4 enero 7

PALACIO AURORA
Oquendo 24 se alquilan departamentos con sala, cuarto, cocina, servicios independientes, luz toda la noche, precio de situación. Telf. U-8585.
B3 532 4 enero 11

B-4 Habitaciones

MURALLA 55 ALTOS, entre Habana y Compostela, alquilo una espléndida habitación y una chica, hay balcón a la calle, terraza, cocina, baño, luz, teléfono. Precio situación.
B4 456 4-7 En.

SE ALQUILA una espléndida habitación en lo mejor de la Víbora, calle Carmen número 4, altos, entre S. Lázaro y Calzada. Casa particular. Es un sanatorio, con todas comodidades.
B4 526 4 enero 7

ALQUILO habitaciones grandes, frescas, independientes, lavabo agua corriente, luz, teléfono. Arreglo especial con toda asistencia para matrimonios. Precio reducidísimo. Empedrado 77, casi esquina Monserrate.
B4 495 4 enero 7

HABITACIONES BARATAS
Aguiar 57, frente al parque San Juan de Dios; Cuba 80, entre Obrapía y Lamparilla; Cuba 120 entre Luz y Acosta; Aguacate 122 entre Teniente y Muralla; Lagunas 85 entre Gervasio y Belascoaín; Animas 129 entre Escobar y Gervasio; Cerro 607, casi esquina Patria, Vedado. Calle J número 11 entre 9 y Calzada; Tercera número 11 entre 9 y Calzada; Tercera 296 esquina a C; casitas a $11 y $13.
B4 538 4 ene 9

SE SOLICITAN

S-1 Criadas y Criados

SOLICITO UNA BUENA CRIADA española, que sepa servir bien la mesa y tenga referencias, 20 pesos y uniformes, Vedado, calle 15 número 380, entre 2 y 4.
S1 508 4-6 En.

S-2 Cocineras y Cocineros

SE SOLICITA UNA BUENA cocinera, con referencias de las casas donde ha servido. Infanta 47, bajos, frente a la fábrica «La Estrella». Después de las 9.
S2 450 4-6 Ene.

SE OFRECEN

O-1 Criadas y Criados

ESPAÑOLA de mediana edad desea colocarse para casa de matrimonio solo, cocina y limpia o para cocinar solamente, es muy limpia y trabajadora, teléfono U-7064.
O1 490 4 enero 7

SE DESEA colocar una joven española para cuartos o comedor, tiene buenas referencias, teléfono M-3737.
O1 491 4 enero 7

UNA MUCHACHA española desea colocarse de cuartos o comedor, sabe coser y en la misma una manejadora, cariñosa con los niños, tienen recomendaciones. Telf. F-3632.
O1 493 4 enero 6

SE DESEA colocar una muchacha española de criada de mano o cocinera, referencias en la misma, teléfono I-1175, casa particular.
O1 433 4 enero 6

SE DESEA colocar una joven española de criada de mano o manejadora, tiene buenas referencias, desea casa de moralidad, para informes en Animas 149, teléfono U-2400.
O1 435 4 enero 6

DESEA colocarse una señora española para limpiar o manejadora, sabe algo de costura. A-4521.
O1 476 4 enero 6

DESEA colocarse una joven española de sirvienta para manejadora o para comedor, llamen al teléfono F-6235.
O1 480 4 enero 6

SE DESEA colocar joven española para criada de mano, es seria y trabajadora. Telf. F-6207.
O1 518 4 enero 6

SUSCRIBASE AL DIARIO DE LA MARINA

SE OFRECEN

DESEA colocarse un joven español de criado de mano, tiene referencias. Informan, M-4258.
O1 517 4 enero 6

SE DESEA colocar una joven española de criada de mano o manejadora, tiene referencias. Informan, teléfono A-0515.
O1 502 4 enero 7

SE OFRECE joven española para criada de cuartos o de mano, tiene referencias, sabe coser un poco y sirve la mesa a la rusa; también lava y plancha ropa fina. Telf. F-1938.
O1 482 4 enero 7

SE DESEA colocar una joven española de criada de mano o manejadora, tiene buenas referencias de donde ha trabajado, desea casa de moralidad, no tiene pretensiones, teléfono X-3383.
O1 442 4 enero 6

DESEA colocarse joven española para criada de mano o comedor, lleva tiempo en el país, sabe cumplir con su obligación, tiene buen carácter, inmejorables referencias. Informan, 17 esquina G. Telf. F-2375.
O1 565 4 enero 6

DESEA COLOCARSE una joven austriaca, para limpiar o lavar, o para todo; tiene referencias. Telf. FO-2555. Llame, de 6 a 12.
O1 417 4-6 En.

SE DESEA COLOCAR un joven español de criado de mano; tiene buenas referencias de las casas que ha trabajado, sabe cumplir con su obligación. Informan: Telf. F-2567.
O1 423 4-6 En.

SE DESEA COLOCAR una joven española, de cuartos o comedor; tiene muy buenas referencias. Telf. FO-2667.
O1 521 4-6 En.

SE DESEA colocar muchacho español para criado de mano, sabe servir a la rusa. Informan: Telf. F-6254
O1 381 4-6 En.

BUEN CRIADO: PRACTICO en todo servicio de mesa fino, sabe su obligación, amplias referencias de casas conocidas; no tiene pretensiones. Informa: Sr. Badía. M-4071.
O1 382 4-6 En.

SE DESEA COLOCAR una joven española de criada de mano o de cuartos, sabe trabajar y es honrada. Informan en el Telf. U-6816.
O1 401 4-3 En.

DESEA COLOCARSE joven española de criada, sabe sus deberes en la casa. Informan: A-8594.
O1 410 4-6 En.

DESEA COLOCARSE una joven española, para cuartos o comedor; tiene buenas referencias de la casa donde trabajó. Telf. M-5037.
O1 406 4-7 En.

DESEA COLOCARSE joven española, para criada de mano o manejadora; tiene buenas referencias. Telf. U-8580
O1 416 4-6 En.

DESEA colocarse una joven española para criada de mano o limpieza de habitaciones, tiene buenas referencias. FO-2571.
O1 529 4 enero 6

DESEA colocarse como criado, jardinero, hace cualquier arreglo doméstico, con referencias de buenas casas. Llame por Mella. A-9117.
O1 524 4 enero 6

SE DESEA colocar una joven española para criada de mano, es limpia y trabajadora y está acostumbrada a trabajar fino y tiene referencias, teléfono A-9873.
O1 546 4 enero 7

SE DESEAN colocar dos muchachas peninsulares, una de criada de mano, la otra de cocinera, saben de repostería, tienen referencias. M-6512. Obrapía 13, altos.
O1 542 4 enero 6

UNA JOVEN española desea colocarse de criada de mano o manejadora, tiene inmejorables referencias, desea casa formal, teléfono A-9704.
O1 543 4 enero 6

DESEA colocarse buen criado de mano, español, es muy trabajador, cumple bien con su obligación, tiene muy buenas recomendaciones de buenas casas que ha trabajado. Sirve muy bien la mesa a la rusa, ha estado con muy buenas familias, entiende jardín. Informan, F-1683.
O1 541 4 enero 6

DESEA colocarse joven española de criada o manejadora, tiene referencias, teléfono FO-2362.
O1 536 4 enero 7

O-2 Cocineras y Cocineros

SE DESEA colocar una española para cocinar y limpiar, tiene buenas referencias, teléfono F-4321.
O2 444 4 enero 6

UNA SEÑORA blanca desea colocarse de cocinera, es buena cocinera y sabe cumplir con su obligación, tiene buenas referencias de las casas donde ha estado, no le importa ayudar a la limpieza, teléfono U-1853.
O2 454 4 enero 6

SEÑORA formal, desea colocarse de cocinera, es muy limpia y sabe bien el oficio, sabe de repostería, tiene buenos informes. Telf. I-7555.
O2 455 4 enero 6

YOUNG woman speaking English and Spanish desires position as cook, maid or laundress with American family. Good references. Call Elisa, FO-1129.
O2 431 4 enero 7

COCINERO repostero peninsular, se ofrece para particular o comercio, tiene referencias. Galiano y Zanja. Teléfono M-4797.
O2 494 4 enero 6

DESEA colocarse una joven española para cocinar o limpiar o de manejadora, siendo corta familia, para todos los quehaceres, es formal, lleva tiempo en el país, tiene referencias de donde ha trabajado, teléfono M-8755
O2 503 4 enero 7

UNA SEÑORA de color de mediana edad, desea colocarse para cocinar, hace dulces. Cinco 61 esquina a B, teléfono F-1764.
O2 505 4 enero 6

SE DESEA colocar una cocinera, entiende de cocina española y criolla y repostera, no le importa ir a los repartos, sueldo convencional. Llamen al teléfono F-1825.
O2 510 4 enero 7

SE DESEA colocar una cocinera española, sabe cocinar a la criolla y a la española, tiene referencias, no le importa ayudar a la limpieza, teléfono F-5291.
O2 514 4 enero 6

SE OFRECE una española joven práctica en el país, para cocinar y limpiar, tiene referencias de las casas donde trabajó, teléfono F-4683
O2 564 4 enero 6

SE DESEA colocar una joven española para cocinar y limpiar, sabe repostería, tiene buenas referencias, sabe lavar y planchar. Informan en el teléfono M-5267.
O2 557 4 enero 7

SE OFRECE cocinera repostera española, cocina crialla y española, hace plaza, duerme en la colocación, muchos años de práctica, tiene referencias. Telf. M-2464.
O2 554 4 enero 6

SE DESEA colocar una señora para cocinar o limpiar, tiene buenas referencias. Telfs. F-2726, F-5769.
O2 553 4 enero 6

DESEA colocarse española mediana edad para cocinar y limpiar o una sola cosa, matrimonio solo, cocina a la española y a la criolla, sabe de repostería. Telf. F-5739.
O2 572 4 enero 6

SE DESEA COLOCAR una muchacha para cocinar y limpiar a corta familia; tiene buenas referencias. Llamé al Telf. F-6125.
O2 419 4-6 En.

SE DESEA colocar una joven española para cocinar, limpiar o manejar, se presta para todo, duerme en la colocación o por horas, para aviso teléfono I-7251.
O2 522 4 enero 6

SE OFRECEN

SE DESEA COLOCAR una joven española, para cocinar y limpiar, cocinar sólo; tiene referencias. Telf. I-7509.
O2 449 4-6 En.

SE DESEA colocar una joven para cocinar y limpiar a corta familia, matrimonio solo o para cocinar y lavar siendo pocos o para cuartos, es formal y seria, desea casa seria. Informan, I-7239.
O2 550 4 enero

SE OFRECE una magnífica cocinera de color, también sabe manejar, se coloca para una u otra cosa. También una especial lavandera. Telf. F-4417
O2 551 4 enero

DESEA COLOCARSE muchacha española para cocinar y limpiar, con familia de moralidad; tiene referencias. Telf. F-3512.
O2 441 4-6 En.

SE DESEA colocar una joven española, es cocinera repostera, y tiene referencias de casas conocidas. Telf. U-6788.
O2 534 4 ene

O-6 Chóferes

CHOFER español desea casa particular o comercio, buenas cartas de recomendación de casa en donde trabajó, maneja toda clase de máquinas, sin pretensiones. Informan, FO-9251.
O6 531 4 enero

SE OFRECE chófer para particular o comercio, con buenas recomendaciones de las casas que trabajó, teléfono M-9157.
O6 489 4 enero

O-8 Lavanderas y Lavanderos

LAVANDERA de color desea ropa fina para su casa. Informan, F-113[illegible]
O8 519 4 enero 6

O-12 Ofertas - Varias

SE OFRECE un matrimonio de mediana edad, sin hijos, para la conservación y arreglo de una casa, como es limpieza, lavar, coser y planchar y demás trabajos apropiados. Informan, señores Víctor Noste y Cía. S. en C., calle Angeles número 1[illegible] mueblería.
O12 J I R 18 alt

SE VENDEN

V-2 Solares

VENDO en Buen Retiro 873 varas de terreno sembrado de árboles frutales y casa amplia de madera. Invertido, $6.000. Lo doy primera oferta razonable. Su dueño, teléfono FO-7340. De 12 a 2.
V2 537 4 enero

V-3 Fincas Rústicas

LINDA finca, 5 caballerías, $18,000. Frente carretera central, 30 minutos Habana. Más de 4,000 frutales paridores, tierras llanas superiores, casas, etc. Benítez, Lagunas 115, entrada por Belascoaín. 12 a 4.
V3 516 4 enero 6

FINCA 5 caballerías, vendo $4,500 o arriendo, $250 anuales. A propósito para crianza, buenas tierras, aguadas, casas. No en carretera, próxima Alquízar. Benítez. Lagunas 115, entrada por Belascoaín. 12 a 4.
V3 515 4 enero 6

V-4 Establecimientos

SE VENDE BARATO
En Factoría 30, un puesto de aves y huevos, con muy buenos enseres. Esta casa está acreditada. Infórmese en Acosta 39. Telf. A-4969.
V4 523 4-7 En.

OPORTUNIDAD. Farmacia, se vende una en menos de su valor, caso único. Informan (no por teléfono), Eliseo González. Droguería Sarrá.
V4 545 4 enero 2[illegible]

V-5 Muebles y Prendas

ABRIGO de piel, poncheras, objetos de adorno, se venden muy baratos, casa de Préstamos La Sociedad, Suárez 34. Telf. A-7589.
V5 571 4 enero 9

V-7 Automóviles y Accesorios

SE VENDE Ford cerrado, dos puertas, precio $220. Telf. F-4554.
V7 524 4 enero 9

SE VENDEN dos automóviles Chevrolet cerrados y un Ford, perfecto estado. Garage Calzada y M, Vedado.
V7 533 4 enero 7

VENDO cuña Ford, cupé, completamente nueva, cuatro gomas sin usar. La doy casi regalada, véala en San Rafael 141 entre Soledad y Oquendo. La Predilecta.
V7 555 4 ene 8

V-12 Objetos Varios

TUBERIA DE HIERRO GALVANIZADO
Se vende tubería de hierro galvanizado, americana, usada, de 1¼, 2 y 2½, en perfecto estado. Puede ser entregada sobre carros de ferrocarril o sobre camión en Matanzas, Placetas y Sancti Spíritus. Para más informes, edificio "Bacardí", cuarto piso, departamento 401, y por escrito al apartado 1292, Habana.
V12 504 4-9 En.

LIBROS E IMPRESOS

VENDO Tesoro de la Juventud, enteramente nuevo, (20 tomos) y otros libros. Precio de oportunidad. San Rafael 141, bajos, entre Oquendo y Soledad.
LeI 556 4 ene 8

DINERO E HIPOTECAS

DOY DINERO en pagaré con la firma de un propietario de casas. Operación en el día. También en hipotecas al 7 0-0. Operación en 24 horas, hago operaciones sobre condominios, usufructos, nuda propiedad, bóvedas. Alberto Cuervo, Obispo 59, altos, M-1537.
Z so 547 4 enero 15

ENSEÑANZAS

DOY clases corte y costura en casa y a domicilio por el sistema más práctico y rápido. Saco moldes y bordo a mano y máquina. Compostela 30, altos. Telf. U-4931.
E5 UH 57492 17 En

PROFESIONALES

DR. JORGE L. DEHOGUES
OCULISTA
Elección de lentes. Consultas de 11 a 12 y de 3½ a 5. Horas especiales previa citación. Aguila 94. Teléfono A-3940.
Prfs. 4 feb 3

DR. H. FAZ TABIO
ENFERMEDADES DE NIÑOS
Consultas de 2 a 4. Cuatro No. 191, Vedado, Habana. Teléfono F-2679
Prfs. CT 4 feb 3

ENFERMEDADES DE SEÑORAS
Exclusivamente especialista. Dr. A. E. Milla-Solsona. Servicio enfermeras. Tratamiento enfermedades útero (matriz), ovarios y trompas. (Flujos, períodos dolorosos). Impotencia. Esterilidad. Neurastenia sexual. Electricidad médica. Consultas 2 a 4. San Rafael 122 esquina Gervasio. U-1680.
Prfs. 566 4 feb 3

M.E.C.D. 2016

Información Telegráfica del Interior de la Isla

POR NUESTROS CORRESPONSALES

ABIERTAS LAS OFICINAS DE INSCRIPCIONES LIBERALES

SANTO DOMINGO, enero 4.—A las ocho de la mañana de ayer fueron abiertas, conforme a la ley, las oficinas de inscripciones de los partidos liberal y conservador de este término.

Respecto del Partido Popular Cubano, según lo que se rumora, los miembros de mesas renunciaron, perteneciendo a los barrios Este y Oeste, Cabecera, Río, Puerto Escondido y San Bartolomé.

Entre las tendencias homogéneas que luchan en el seno del liberalismo, nótase inusitado entusiasmo por inscribir mayor número de afiliados.

Dícese que los elementos ortodoxos del conservatismo no se inscribirán, retrayéndose.

Corresponsal.

LABORAN POR LA NO INSCRIPCION EN EL P. DE PUERTA DE GOLPE

PUERTA DE GOLPE, enero 4.—Elementos aquí de gran significación en las actividades políticas, quienes cuentan con elementos y fuerzas bastantes, han dirigido varios manifiestos en los que se demanda, entre otros particulares que atañe al momento político, que no se inscriban como afiliados a ninguna de las tendencias políticas, mientras dure el estado de suspensión de garantías constitucionales. El tono, aunque enérgico, no deja de ser comedido en el texto del manifiesto. El público arrebata los ejemplares de las manos de los que los distribuyen.

Corresponsal.

EL APOSTOLADO DE LA ORACION

LIMONAR, enero 4. (Por telégrafo).—Con solemne misa cantada celebró nuestra iglesia católica la iniciación del Apostolado de la Oración, oficiando el Padre Ferrer y nuestro Cura Párroco el Padre Viera.

El profesor señor Rogelio Dihigo dirigió la parte musical, formando el coro las alumnas de la Academia de música.

Corresponsal.

LAS INSCRIPCIONES SE INICIAN EN YAGUAJAY

YAGUAJAY, enero 3.—Se han iniciado normalmente en este término las inscripciones de los comités primarios de los tres partidos legalmente constituidos, reinando interés por las tendencias que se disputan la supremacía dentro del mismo partido en que figuran los interesados, preparándose a luchar briosamente en la contienda reorganizadora.

Corresponsal.

MANICARAGUA, enero 4. (Por telégrafo).—Ayer dieron comienzo las inscripciones de los distintos Partidos políticos en este pueblo.

Los liberales están respondiendo con gran entusiasmo. El trabajo de las mesas se desenvuelve normalmente. Se espera que todos los ciudadanos con derecho al voto se inscribirán en sus partidos respectivos.

Corresponsal.

BRILLANTE INAUGURACION DE UN GRUPO ESCOLAR

CAMAJUANI, enero 4.—DIARIO, Habana.—A las dos de la tarde de hoy tuvo efecto la inauguración oficial de la Casa-Escuela que lleva por nombre «Grupo Escolar Lisandro Pérez», quien constituyó un soberbio edificio en Independencia 14, destinado a esos fines.

Es edificio, que reune extraordinarias condiciones de ventilación, higiene y comodidad, alberga a los colegios dos, tres, cuatro, cinco y seis, compuestos de doce aulas con 558 alumnos de ambos sexos.

El acto resultó lucidísimo, siendo amenizado por la Banda Municipal.

Corresponsal

EL JOVEN BORQUES FALLECIO DE MUERTE NATURAL

REMATES, enero 4.—DIARIO, Habana.—José Borques, cubano, de 19 años, hallado cadáver ayer tarde en la finca «El Tejar», falleció de muerte natural, según determinó la autopsia practicada hoy en presencia del Juzgado de Instrucción de Guane.

Por ello, será puesto en libertad el joven Venancio Mon, detenido ayer como sospechoso, debido a que horas antes sostuvo un disgusto con el occiso.

Corresponsal.

SEIS CASAS DESTRUIDAS POR LAS LLAMAS EN UN BARRIO DE CAIBARIEN

CAIBARIEN, enero 4.—DIARIO, Habana.—A las tres de la madrugada, se declaró un violento incendio en el barrio «Punta Brava», destruyendo seis casas propiedad del señor Florencio Romañac, sitas en la calle Playa esquina a Luz Caballero.

La pronta intervención de los bomberos, público y autoridades evitó se propagara el fuego a las casas colindantes. Las que fueron pasto de las llamas estabah aseguradas en seis mil pesos, considerándose el hecho casual, por declarar los vecinos que el fuego comenzó en el interior del Círculo Liberal, donde no habita familia alguna.

El propietario de dichas casas está detenido, practicando las autoridades toda clase de investigaciones sobre este caso.—Corresponsal.

FALLECE EL AUTOR DE UN CRIMEN PASIONAL

PLACETAS, enero 4.—DIARIO Habana.—Valeriano Delgado, autor del crimen pasional desarrollado en el Hotel «Perlas de Cuba», de esta localidad, acaba de fallecer en la clínica «Los Angeles».

El occiso pertenecía a una estimada familia del vecino pueblo de Calabazar.—Corresponsal.

SANTA CRUZ DEL SUR, enero 4. DIARIO, Habana.—En la finca «El Flamenco», de este Término Municipal, fué herido gravemente en la cabeza, el vecino Pablo Calderón.

El agresor, que se nombra Armando Varona, se dió a la fuga, ignorándose el motivo de la reyerta. La Guardia Rural persigue al fugitivo.—Corresponsal.

TRATO DE DAR MUERTE A SU HERMANA

SANTA CLARA, enero 4.— DIARIO, Habana.—Celestino Díaz Rodríguez, vecino del poblado Encrucijada, trató de dar muerte hoy, con una pistola que portaba, a su hermana Dominica, en los momentos en que ésta transitaba por la vía pública, no pudiendo realizar sus propósitos por la oportuna intervención de Teodoro Ajuria, que le arrebató el arma. Ignorándose los motivos de la agresión.

OTRA AGRESION

Manuel Blanco García, vecino de Placetas, fué agredido a tiros, sin mediar palabras, por Manuel González López, causándole heridas graves.

Ignóranse también los fundamentos que haya tenido para hacerle agresión.

SUSTRAJERON UN CHEQUE

Mario Pérez y Alejandro Casanova, sustrajeron de una carta un cheque expedido por Castro y Hermanos, de la Habana, a favor de J. Cuervo, del poblado de Mata.

Tratando de cobrarlo, utilizaron un muchacho nombrado Mariano Rodríguez, quien al dorso del cheque estampó una firma de J. Cuervo. Los dos sujetos de referencia se trasladaron luego a Calabazar con objeto de hacerlo efectivo, siendo detenidos en ese momento por la autoridad de dicho pueblo.—Machado, Corresponsal.

CAÑA QUEMADA

MATANZAS, enero 4.—DIDARIO, Habana.—En la finca «Brito», del barrio Tramojos, de Pedro Betancourt, se quemaron 60 mil arrobas de caña propiedad de Gonzalo Herrera, propagándose el fuego a la finca «Los Jardines» propiedad de Octavio González Herrera, siendo pasto de las llamas 200,000 arrobas.

Fueron detenidos como presuntos autores, Patricio Rodríguez González y Hermenegildo Camejo Lezcano, siendo libertado por el Juez, por falta de pruebas.

En la finca «Cejas», ardieron casualmente diez mil arrobas propiedad del Representante Amado Finalés. Asimismo, en la finca «Coloso» de Máximo Gómez, 120 mil arrobas.—Corresponsal.

EXIGIERON TRES CINCUENTA A UN RICO INDUSTRIAL

GUANABACOA, enero 4.—DIARIO. Habana.

Esta madrugada fueron detenidos por el Delegado Militar, primer teniente Oscar Pau Alvarez, por el teniente de la Policía Francisco Gómez y vigilante Pedro Fernández, los blancos Victoriano Carbonell Pérez, de 41 años, soltero, vecino de la Calzada de Guanabacoa, frente al Luyanó. Ernesto Betancourt Arteaga, de 46 años, de la Calzada de Guanabacoa en los momentos en que le exigían al rico industrial José Carral, dueño del tostadero de café Regil, establecido en esta localidad, la suma de tres pesos cincuenta centavos, no conformándose con la de un peso que el señor Carral les entregaba. El hecho se realizó en los momentos en que el señor Carral llegaba a su domicilio, en la calle de Independencia número 62, y dichos individuos mostraban en la petición una receta del día 25 de diciembre último.

Carbonell está reclamado por el Juzgado Correccional de esta vilia en causa 454-929, y Betancourt por el de San Antonio de los Baños, en causa 169-928 y otra de la Cuarta Sección de la Habana.

Ambos ingresaron en el Vivac.

SE INTOXICA CON IODO

CIENFUEGOS, enero 4.— En Emergencias fué asistida de graves síntomas de intoxicación por la ingestión de gran cantidad de iodo, Dora Esther Leiva Montal, natural de esta ciudad, de trece años de edad y vecina de Santa Clara y Esperanza.

Declaró a la policía la paciente, que decidió suicidarse por estar aburrida de vivir.

CORRESPONSAL.

OFICIAL

AVISO
PLUMAS DE AGUA Y METROS CONTADORES
HABANA Y VEDADO
Cuarto Trimestre de 1931

SE HACE SABER a los señores contribuyentes por el concepto expresado, que pueden satisfacer sus respectivas cuotas, sin recargo alguno, en las Oficinas Recaudadoras del Acueducto en esta Secretaría situadas en la calle de CUBA frente a la de SANTA CLARA, todos los días hábiles, desde el TRECE del mes actual, hasta el DOCE de FEBRERO próximo, ambos inclusive, durante las horas comprendidas de OCHO a ONCE de la mañana excepto los SABADOS que sólo se recaudará de OCHO a DIEZ de la mañana.

En este plazo podrán abonarse igualmente sin recargo, los recibos adicionales de trimestres anteriores, por altas o por rectificación de canon, que no hayan estado antes al cobro.

Los recibos de casas de la HABANA se pagarán en la taquilla del COLECTOR número 1, las de la A y B; en la taquilla del COLECTOR número 2, las de la C a la F; en la taquilla del COLECTOR número 3, las de la G a la M; en la taquilla del COLECTOR número 4, las de la N a la R; en la taquilla del COLECTOR número 5, las de la S a la Z; y los recibos de casas del Vedado y METROS CONTADORES se pagarán en la taquilla del COLECTOR número 6.

En este trimestre se continuará el cobro de la cuota adicional de CINCUENTA y VEINTICINCO centavos a los recibos de $10.00 y $5.00 respectivamente, por SERVICIO DE REPRESION DE DERPERDICIOS DE AGUA, de acuerdo con la Resolución de esta Secretaría de fecha 23 de septiembre de 1927.

Para efectuar los pagos deberán los contribuyentes presentar el último recibo satisfecho; y finalmente, se previene que el que no pagare su cuota dentro del plazo señalado, incurrirá en el recargo del 10 por ciento, y se le seguirá el cobro por la vía de apremio.

Habana, enero 2 de 1932.
Octavio Mases Valera, Director General.
Narciso Onetti, Secretario de Obras Públicas.

PROFESIONALES

DRS. EN MEDICINA

DR. EMILIO MARTINEZ (Padre)
Aplicaciones de radium. Calle L número 203, Vedado, de 11 a 12. Frente al Hospital Mercedes.
Prfs. 57716 19 ene 18

DR ARMANDO CRUCET
Cirujano Dental y Oral. De la Facultad de Pennsylvania. Anestesia por el Gas, Piorrea, Ortodoncia. Blanqueamiento de los dientes muertos. Dirección: Paseo 17, entre Línea y Calzada. F-5153.
Prof. 59001 30-29 En.

DR. A. G. CASARIEGO
Catedrático de la Facultad de Medicina. Médico de «Covadonga». Especialista en enfermedades de los aparatos urinario y genital, (hombres y mujeres). Consultas de 2 a 6. Neptuno 125.
Prof. 56971 14-14 En.

DR. FRANCISCO J. DE VELASCO
Corazón Pulmones. Estómago. Intestinos.
DR. RUBEN DE VELASCO
Corazón, Pulmones, Enfermedades de los niños.
Consultas de 12 a 2 y de 1 a 3
Días laborables. Horas especiales previo aviso.
Salud 34. Telf. A-5418.
Prof. 57023 14-13 En.

POLICLINICA INTERNACIONAL
Director, David Cabarrocas, San Miguel 130 entre Lealtad y Escobar. Teléfono U-2737. Cuando vaya al Hospital, Casa de Socorro o Sociedades, fíjese que la Policlínica Internacional da gratis consultas, reconocimientos, Rayos X, Rayos Ultravioleta, Luz Alpina, medicinas, inyecciones intravenosas, análisis, curas, etc.
Prfs. 55858 5 ene 5

DR. ABELARDO LABRADOR
Consultas gratis de 8 a 12 a. m. Pagas de 3 a 5 p. m. Enfermedades señoras, flujos crónicos, metritis, bronquitis. Corazón, riñones, diabetes, reumatismo crónico, enflaquecimiento. Inyecciones Neo Salvasán. Angeles 3, entre Reina y Estrella. Telf. A-0801.
Prof. 56190 8 ene 21

Comadronas

AMPARO Viñals, Comadrona «Hijas de Galicia y particular, últimos procedimientos modernos. Precios módicos, consultas gratis, hago asistencia. Teléfono U-2826, Marqués González 65 y Sitios.
Prof. 57946 21-5 enero.

ALQUILERES

A-1 Habana

ALQUILO: PERSEVERANCIA 25 altos, compuesto sala, saleta, cuatro habitaciones, comedor y demás servicios. Ultimo precio: 40 pesos. Véalos, de 10 a 12 de la mañana.
A1 389 4-8 En.

CONSULADO NUMERO 23, entre Prado y Genios. Se alquilan los bajos. Llaves e informes, en los mismos, de 2 a 5 p. m.
A1 390 4-6 En.

ALQUILO HERMOSOS altos, Aguacate 21, entre Empedrado y Tejadillo, espaciosa sala, recibidor, cuatro habitaciones, baño regio, cocina, terraza, azotea, (agua), 40 pesos.
A1 420 4-7 En.

MURALLA NUMERO 83 y número 85, magníficos altos. Para más informes por los Telfs. M-9093 y A-3498.
A1 474 4-3 Feb.

BERNAZA 37, UNOS BAJOS propios para almacén. La llave en la imprenta de al lado. Informan: Humara. Telf. M-9093.
A1 475 4-3 Feb.

SE ALQUILA: HABANA 214, entre Merced y Paula, sala, comedor, cuatro habitaciones, patio y traspatio. Informan: F-5195.
A1 447 4-7 En.

ALQUILERES

VIGIA 50, CON REAJUSTE alquilo departamentos con sala, comedor, tres habitaciones, servicios modernos, y en Maloja 70, habitaciones grandes y chicas, todo reajustado. Informan: Telf. A-1098.
A1 451 4-12 En.

ALQUILO PISO PRINCIPAL de Trocadero 63, entre Aguila y Amistad, baños intercalados, comedor al fondo, sala, saleta, cinco habitaciones, tres do, pantry, moderna. Precio módico. Llave, bajos. Telf. A-4889.
A1 411 4-9 En.

EN $22.50, QUE RESULTAN $20. POR SU PRECIO, NADA MEJOR
Se alquilan en $22.50, que resultan $20.00, las cómodas y ventiladas casas bajas, calle de Agustín Alvarez números 9 y 22, entre Marqués González y Oquendo, a dos cuadras de Belascoaín y una del Nuevo Frontón, acabadas de pintar, compuestas de sala, saleta corrida, tres habitaciones, cocina, patio y demás servicios, con abundante agua, calle pavimentada y mucha luz. Vecindario de moralidad. Las llaves en el número 10. El inquilino que durante seis meses pague bien y cuide la casa, tendrá derecho a que el séptimo mes se le cobren solamente $10.00 por el alquiler, e igual en los siguientes semestres. Si el inquilino tiene buenas referencias que se puedan comprobar, se aceptará sólo un mes en fondo. Informes, Edificio «Bacardí», apartamento 401. Señor Francisco Torres. De 10 a 12 a. m. y de 3½ a 5½ p. m. Telf. A-7830.
A1 499 4-9 En.

EDIFICIO "MENENDEZ"
Gervasio y Virtudes. Alquilo hermoso piso, baratísimo, acera brisa, sala, comedor, tres habitaciones, gran patio, cocina gas, cuarto y servicio criados. Informan en la bodega.
A1 471 3-12 En.

ELEGANTES PISOS
Reciente construcción, Parque Trillo, Aramburo 7, en 36 y 25 pesos, con todo confort, independientes, demás comodidades. A-6359. La llave en la zapatería.
A1 477 4-7 En.

PRECIOSOS ALTOS EN $34.00
Se alquilan los modernos y frescos altos de San José 124-E., entre Lucena y Marqués González, acabados de pintar, compuestos de sala, saleta corrida, tres habitaciones, comedor, baño completo intercalado, calentador, cuarto y servicio de criados. Agua abundante. Llaves en los bajos de la letra D., Informes: Edificio «Bacardí», Apartamento 401, Francisco Torres. Telf. A-7830.
A1 497 4-9 En.

ANIMAS 137, (altos), sala, saleta, cuatro cuartos, baño y dos cuartos con servicios en la azotea; bajos, sala, saleta, tres cuartos y maño. Informan, en Aguila 213, peletería «La Horma Grande».
A1 172 2-13 En.

ALQUILO DESAGUE 67, Franco D., sala, comedor, recibidor, dos y tres habitaciones, patio, baño, cocina. Alquiler: 25 pesos. Llaves: Franco A., casi esquina Desagüe.
A1 277 3-8 En.

ESCOBAR NUMERO 84, entre Neptuno y Concordia, modernos altos, recibidor, sala, cinco habitaciones, comedor y espléndidos servicios sanitarios, bomba eléctrica para agua. Informan: FO-2129.
A1 257 3-11 En.

SAN RAFAEL (141-C.) entre Oquendo y Soledad, modernos altos, recibidor, sala, comedor al fondo, cuatro habitaciones y espléndidos servicios sanitarios. Informan: FO-2129.
A1 256 3-11 En.

SE ALQUILA la casa San Lázaro 54, bajos y altos, $40, A-9033 ó F-3040. Informes, la llave al fondo, Malecón 12, altos.
A1 362 3 enero 6

SE ALQUILAN los bajos, Malecón 12, $60. Informan en los altos. 9033 ó F-3040.
A1 363 3 enero 6

ALQUILO moderna, Dragones 37 B, altos, sala, tres cuartos, recibidor, comedor al fondo, baño intercalado, cocina, servicios, cuarto criados, rebajada $35. Llaves bodega, U-4742, A-6524.
A1 369 3 enero 7

ALQUILO Nueva del Pilar 36, altos, sala, recibidor, tres cuartos, baño intercalado, comedor al fondo, servicio de criados. Informan en los bajos.
A1 195 2 enero 5

SE ALQUILA EL MODERNO segundo piso de la casa San Lázaro 299, entre Soledad y Aramburo, compuesto de sala, recibidor, cuatro habitaciones, baño completo, comedor al fondo, cocina y cuarto de criados, con sus servicios. La llave en la misma. Informan: San Ignacio 50. A-7501. Precio de situación.
A1 58839 29-8 En.

TROCADERO 72 Y MEDIO: Segundo piso, casi esquina Galiano, buena casa, con sala, comedor, tres habitaciones, baño intercalado, bomba agua. Llaves: bar 'Presidente', esquina Galiano. Informes: Telf. F-2836.
A1 58767 29-13 En.

OFICIOS No. 86
Se alquila este segundo piso, compuesto de cuatro habitaciones, sala, saleta y cocina de gas, servicio completo. Informan en el número 88 Telf. A-1474.
A1 58616 28-12 En.

ZANJA 144 entre San Francisco y Espada se alquila piso bajo, sala, comedor, dos habitaciones, cocina, servicio buen estado, precio 22 pesos. llaves encargada.
A-1 58858 29-6 enero.

SE ALQUILA en Cárcel 9, un primer piso compuesto de tres habitaciones, sala, comedor, baño intercalado, servicios criados, es moderna. Informan M-5573.
A-1 58859 29-6 enero.

SE ALQUILAN DOS hermosos altos, en Carlos III y Oquendo. La llaves en la bodega de la esquina. Informan: Telf. A-1752, Obrapía 7.
A1 58640 28-12 En.

SE ALQUILAN ALTOS espaciosos, 16 habitaciones, Bernaza número 46. Informes: Monserrate 117, «El Vizcaíno».
A1 58629 28-5 En.

SE ALQUILAN LOS HERMOSOS altos de Jovellar 26, casi esquina a Infanta. La llave en la bodega. Informan. Telf. A-1752, Obrapía 7.
A1 58641 28-12 En.

SAN JOSE 107 A, altos, se alquila casa con sala, comedor, tres cuartos y servicios. Informan, Rosales y Lavedán, Departamento de Administración de Bienes. Telf. M-6947.
A1 58701 28 ene 7

ALQUILERES

SE ALQUILA EL PISO principal de Infanta 91, entre Valle y Zapata. Informan: U-2311.
A1 58799 29-13 En.

XIFRE NUMERO 1, casi esquina Carlos III, a una cuadra de Infanta. Alquilo primer y segundo piso, compuestos de sala, saleta, tres cuartos, baño intercalado, cuarto, servicio criados y otras comodidades. Llaves en la bodega. Informes: Señores Zaldo y Compañía. Cuba 76. Telf. A-8903.
A1 58669 28-7 En.

PRADO 77-A., ALQUILO primer y segundo piso alto, de esta hermosa y espaciosa casa, con terrazas al frente y patio, el primer piso, con cuatro baños y grandes comodidades, muy apropiada para gran casa huéspedes. Base, precio muy reducido. Verlos allí de 2 a 5. Informes: Sr. Manteca, Cuba 76.
A1 58668 28-7 En.

A PRECIOS DE SITUACION
Se alquilan las preciosas y frescas casas de Jesús Peregrino número 108 izquierda, 112 izquierda y 114 derecha: compuestas de tres cuartos y cinco habitaciones, sala, saleta y lindísimo cuarto de baño intercalado, cocina, servicio de criados y patio. Situadas entre Infanta y la Quinta de los Molinos, a media cuadra de tranvías y guaguas. Telf. A-9791.
A1 58159 29-8 En.

SE ALQUILA en Monserrate número 145, frente a la nueva estación de policía, piso alto, acabado de fabricar, con sala, tres habitaciones, comedor al fondo, cocina y calentador de gas. Alquileres rebajados. Informan, Manzana de Gómez 240. Telf. A-4893.
A1 59134 31 ene 8

SE ALQUILAN DOS PISOS independientes, casa moderna, primer piso, San Miguel 59, sala, tres habitaciones, baño moderno intercalado, comedor, cocina. Precio 37 pesos. Llave, bajos, izquierda. Telf. A-5540.
A1 59126 31-5 En.

ALQUILO DOS PISOS independientes edificio nuevo, Espada 9, segunda planta, sala, comedor, cocina gas, baño intercalado, cuatro habitaciones, servicio criados, 35 pesos. Llave, azotea. Informan: A-5540.
A1 59127 31-5 En.

OBISPO 89: SE ALQUILAN estos espaciosos altos, compuestos de sala, saleta, comedor, cinco cuartos, baño, cocina, cuarto y baño para criados. Informes y llaves: Obispo número 66, casa «Langwith» y Telf. I-3368.
A1 59091 31-5 En.

SE ALQUILA: SAN LAZARO 100 altos, esquina a Crespo, sala, saleta, tres habitaciones, baño intercalado, comedor, cocina y cuarto criados. La llave en la bodega. Precio 40 pesos. Informes: F-2923.
A1 59115 31-5 En.

ALQUILO: MONTE NUMERO 15, dos primeros y dos segundos pisos, juntos o separados, terraza, sala, saleta, hall, comedor, 9 grandes habitaciones, cocina, dos baños y doble servicio, 80 pesos. Llaves e informes: Grandes Almacenes El Número 15, Monte número 15. Telf. A-2803.
A1 59121 31-8 En.

NEPTUNO Y AGUILA: Moderno, fresquísimo piso, sala, comedor, dos habitaciones, lujoso baño y cocina gas, luz escalera, limpieza misma. Informan: Barra planta baja o M-8049.
A1 59077 31-5 En.

MALECON 25: SE ALQUILA casa barata, cinco cuartos, sala, saleta, comedor, gran patio. Informan: Telf. A-4652.
A1 59087 31-5 En.

SE ALQUILAN los hermosos altos de Monte 195 esquina a Antón Recio, compuestos de sala muy grande, 6 habitaciones, hall, comedor al fondo, baño, cocina de gas y carbón, patio, sueldo de situación. Informes en la tienda, teléfono A-3305.
A1 58987 30 ene 7

EN MALECON 76, alquilo altos, compuestos de terraza, sala, recibidor, comedor, cuatro habitaciones, cocina y servicios completos, azotea, tres habitaciones con servicios. Precio situación. Informan por teléfono F-5005.
A1 59021 30 ene 7

ALQUILO BAJOS EN 30 PESOS, sala, comedor y tres cuartos y una casa chica en 15 pesos, en Neptuno y San Francisco. Informes: I-5090.
A1 58954 30-9 En.

HABANA: ESTRELLA números 179, 181, altos. Se alquila con sala, recibidor, cuatro cuartos, baño, comedor, cocina, cuarto y servicio de criados, dos patios, todo muy espacioso. Informan: Departamento de Administración de Bienes. Rosales y Lavedán. Telf. M-6947.
A1 58763 29-8 En.

JESUS PEREGRINO 57 y 57-A., bajos, entre Oquendo y Soledad, tres habitaciones y demás comodidades modernas. Informan: Telf. A-1051 y en 57-B.
A1 58860-58838 29-8 En.

ALQUILO LOS PISOS Antón Recio 45 altos, esquina Rubalcaba, sala, comedor, dos cuartos, baño moderno, cocina, azotea; Marqués González 35, bajos, una cuadra paseo Carlos III, sala, comedor, tres cuartos, patio, traspatio, cocina, servicios. Precio de situación. Telf. M-7450.
A1 58813 29-6 En.

LOMA DE LA UNIVERSIDAD: Ronda 1, piso segundo, esquina Neptuno, sala, cuatro cuartos, baño intercalado, comedor y cocina gas, baño criados. Puede verse de 2 a 6. Informes: Telf. M-1541.
A1 58929 30-8 En.

NEPTUNO 216 BAJOS, y 220 altos, entre Marqués González y Oquendo, propios para larga familia, sala, cuatro cuartos, comedor, baño, cuarto y servicio criados. Llaves, bodega esquina Oquendo. Informes: M-1541.
A1 58929 30-8 En.

SAN LAZARO 299
Bajos, sala, saleta, comedor, cuatro cuartos, etc.
$55.00.
TROCADERO 44, ALTOS
Sala, comedor, 5 cuartos
$45.00.
THE TRUST COMPANY OF CUBA
Departamento de Bienes
Obispo 53. M-6917
A1 111-12 2-12 En.

ALQUILERES

GANGAS
SE ALQUILAN
CON MES ADELANTADO

Dragones 12. Dptos. desde ..	$ 10.00
Octava entre 5a. y 7a., Miramar, sala, 3 cuartos, baño, comedor, cocina ..	$ 20.00
Aguacate 75, sala, comedor, 3 cuartos, baño ..	$ 15.00
Santa Irene 94 B, sala, comedor, do scuartos, baño ..	$ 20.00
dor, dos cuartos, baño ..	$ 15.00
Lindero 24 D y F. Sala, 2 cuartos, baño, comedor ..	$ 18.00
Amistad 68, departamentos desde ..	$ 10.00
Doce y 23, departamentos ..	$ 20.00
Desagüe 20, sala, tres cuartos, comedor, baño, cocina .	$ 25.00
Vigía 11, departamentos ..	$ 14.00
Goicuría 2 y 20. Sala, comedor, 2 cuartos, baño, cocina ..	$ 14.00
Lawton y Vista Alegre, Villa Crat. Jardín, portal, sala, 3 cuartos, baño, comedor, cocina, etc., y servicios criados ..	$ 25.00
Mayía Rodríguez 7 y 25. Sala, 2 cuartos, comedor, baño, cocina ..	$12.00
Pasaje Infanta 9, 11, 19, 21, 27, sala, 2 cuartos, comedor, baño, cocina ..	$ 15.00
Posible 11, 13, 17, 19, 21, 23. Sala, 2 cuartos, baño, comedor, cocina ..	$ 12.00
San Francisco 66. Sala, cuarto, baño, comedor, cocina ..	$ 22.00

LOCALES COMERCIO

Mayía Rodríguez y Avenida Acosta ..	$ 5.00
Dragones 12 A y B a ..	$ 75.00
Infanta 70 ..	$ 20.00
Trinidad 24 y 24 y1-2, Cerro	$ 10.00
Cuba 70 A ..	$ 5.00
Cuba 70 B ..	$ 15.00
San Ignacio 25 ..	$ 50.00

A-4358 M-6263 M-2096

CASAS DE BALCELLS

AGUIAR 45; Propios para profesional se alquilan los amplios altos de esta casa compuestos de siete piezas, en $50.

AMARGURA 18. Se alquilan los bajos de esta casa, propios para almacén o pequeña industria en $35.

ARAMBURO 23 F. Se alquilan los bajos compuestos de sala, comedor, tres cuartos y baño intercalado, en $30.

CASTILLO 99. Inmediata a Cristina se alquila esta casita en $20.

CRISTINA 28. Inmediata a Castillo se alquila esta casa con sala, comedor, tres cuartos y servicios sanitarios en $32.

DIEZ No. 57. Entre Avenida Acosta y Lagueruela (Lawton), se alquila con sala, comedor, tres cuartos y baño, en $20.

GALIANO 117. Se admiten proposiciones para la planta baja de esta casa que hace esquina a la calle Barcelona, propia para establecimiento de importancia. Capacidad, 400 M2.

INDIO 36. Se alquila la planta alta con sala, comedor, dos cuartos y servicios, en $22.

NUEVA DEL PILAR 22. Se alquilan en $36 los amplios, cómodos y ventilados altos que hace nesquina a Benjumeda.

OBRAPIA 88. Se alquila la planta baja, apropiada para pequeño establecimiento, en $35.

OBRAPIA 93. Amplio local propio para garage, almacén o industria, se alquila en $85.

SAN JOAQUIN 14 y 16. situadas entre Santa Rosa y Cádiz, se alquilan estas casas con sala, comedor, 3 cuartos y cuarto de baño, en $25 y $23, respectivamente.

SITIOS 69. Propia para pequeño comercio, se alquila esta casa que hace esquina a Manrique, en $37.

SOLEDAD 36 entre Salud y Jesús Peregrino, se alquilan varias casas con sala, comedor, tres cuartos, en $28 y en la propia manzana otras de más bajo alquiler. En el pasaje de Jesús Peregrino 76, viviendas a $16.

TROCADERO 67. Se alquilan los altos compuestos de sala, comedor, 3 cuartos, cuarto de baño, servicios y bomba para elevar el agua.

VIVES 80. Planta baja con sala, comedor, cinco cuartos y servicios, en $32.

Para informes sobre las anteriores casas, dirigirse a J. Balcells y Cía. San Ignacio 33. A-2766
A1 CT 2 enero 10

GERVASIO 17. Alquilo espaciosos bajos, sala, saleta, cuatro habitaciones, baño intercalado completo, comedor, cocina, cuarto y servicio criados. F-3469.
A1 164 2 enero 5

SE ALQUILA HERMOSISIMA casa, San Miguel 159 bajos, propia numerosa familia, cinco cuartos grandes, sala, recibidor, salón comer, baño nuevo, grande, completo, servicio criados, gran patio y traspatio, acabada pintar. U-4297. Se da regalada. Llave, altos.
A1 89 2-8 En.

EDIFICIO «MARTA», Consulado 7, casi esquina a Prado. Lujoso piso alto, con todo confort al estilo americano. Precio razonable. Hay elevador permanente. Informes, el portero.
A1 121 2-9 En.

ALTOS MODERNOS, en San Rafael 184, esquina Aramburo, recibidor, sala, comedor, tres cuartos, baño completo y cocina. Llave en la bodega. Precio rebajado. Informes: A-6420.
A1 117 2-9 En.

ALQUILO moderna esquina altos y bajos, San Lázaro 42 y Cárcel, sala, saleta, comedor, cuatro cuartos, una cuadra Prado, amplios, frescos. Llave los bajos, de 2 a 6, M-1681. Precio, $50.
A1 175 2 ene 5

ALQUILERES

ALQUILAMOS CASAS modernas, bien situadas. Habana y Luyanó, de 16, 25, 28, 30, 35, 40 pesos. Llame al U-5215, que le informaremos. Ferretería Belascoaín esquina San Rafael.
A1 58847 29-8 En.

SE ALQUILA BARATA la casa Santa Rosa 23 y medio, a media cuadra de Fernandina, con sala, comedor, dos cuartos y cocina.
A1 72 2-6 En.

SAN LAZARO 98 BAJOS, interiores, independientes, sala, dos cuartos, servicios, etc. Informes: M-2863, y F-2124. Llave en los altos.
A1 91 2-13 En.

SAN JOSE 95, ALTOS; Zanja, Lucena, altos. Ambas cerca Belascoaín sala, recibidor, comedor, tres habitaciones grandes, baño moderno, cocina gas, carbón. Baratas.
A1 82 2-12 En.

REVILLAGIGEDO 108, ENTRE Diaria y Alcantarilla. Alquilo amplia casa, gran sala, seis cuartos, buen patio, entrada para automóviles. Precio situación. Informan: Telf. A-9302.
A1 197 2-5 En.

SE ALQUILAN ALTOS: Lealtad 193, sala, comedor, dos cuartos, servicio completo con baño, cocina, muy fresca, 21 pesos. U-2029 A-9927.
A1 135 2-7 En.

LOS BAJOS MAS BARATOS Y MODERNOS DE LA HABANA, SALA Y 4 CUARTOS, $20.00
Alquilo a 10 minutos del Parque Central, calle Justicia esquina Arango, una cuadra de los tranvías y guaguas de la Calzada de Concha. Llaves, en la misma.
A1 128 2-6 En.

SE ALQUILAN MUY baratas, las casitas, San Joaquín 26 y 28, a media cuadra de Monte, con sala, comedor, dos cuartos y cocina.
A1 75 2-6 En.

PEÑA POBRE 7 ALTOS, entre Habana y Aguiar, sala, comedor, tres cuartos, baño y cuarto y servicio de criados. La llave en la bodega. Informan: A-6420.
A1 122 2-9 En.

SAN LAZARO 15 y 328, bajos, con sala, comedor, oficina, baño intercalado, tres cuartos, cocina y servicios y servicios para criados. Informes, F-3862.
A1 173 2 ene 7

VIRTUDES 130, ESQUINA a Gervasio. Alquilo modernos, ventilados bajos, acabados de pintar, zaguán, sala, saleta, tres cuartos, baño intercalado, comedor, servicio criados, patio, traspatio. F-1872.
A1 80 2-6 En.

SE ALQUILA HABANA
Malecón No. 341, altos y bajos Espléndida casa, situación inmejorable. Sala, comedor, cuatro cuartos, baño completo intercalado y servicio de criados. $40.
INFORMAN
F-2171 y M-9871
A1 CT 2 enero 5

CONDESA 41. Primero, entre Escobar y Lealtad, sala, comedor, dos cuartos, baño intercalado, cocina gas, $23. Llave, bodega de C. de la Valla y Escobar. Informes, M-7203.

CONDESA 3, bajos, entre Campanario y Lealtad, sala, comedor, tres cuartos, baño, cocina, gas, $30. Llave primer piso. Informan, M-7203.

CONDESA 3, entre Campanario y Lealtad, segundo piso, sala, comedor, 3 cuartos, baño, cocina gas, $32. Llave primer piso. Informes, M-7203.

CONDESA 38 entre Campanario y Lealtad, local con vivienda, propio para establecimiento, guardar dos máquinas, etc. Bajos, salón amplio, puertas hierro, altos con sala y un cuarto, entresuelo, comedorcito y cocina. $30. Llave en frente, número 3, primero. Informes, M-7203.
A1 218 2 enero 5

BELASCOAIN 613 E
Se alquilan los altos entre Figuras y Carmen, con sala, comedor, 3 cuartos, bañ omoderno, intercalado y un cuarto en la azotea con servicios. Informan en San Miguel 100, Carlos Rodríguez. A-4300.
A1 414 2 enero 7

SE ALQUILA HABANA
LEALTAD No. 143, altos
Espléndida amplia casa con sala, recibidor, cinco amplias habitaciones, 2 baños, cuarto y servicio de criados. $65.
INFORMAN
The National City Bank of N. Y.
A-9897. Dpto. Admón. de Bienes
M-9871
A1 CT 2 enero 5

SAN NICOLAS 15 bajos, sala, comedor, tres cuartos, servicios y patio. Precio reducido. Informes: A-6420.
A1 118 2-9 En.

A 33 Y 35 PESOS. Alquilo modernos primer y segundo piso, calle Cerrada del Paseo entre Zanja y Salud, con sala, saleta, comedor, cuatro cuartos, baño completo. Llavines, en bodega Zanja. Informan: Telf. U-4065
A1 83 2-5 En.

VIRTUDES 143-C., ALTOS. Se alquilan, compuestos de sala, antesala, tres cuartos, comedor, cocina y servicios. Llaves en los bajos. Precio: 35 pesos. Informes: F-4744.
A1 104 2-6 En.

PUERTA CERRADA NUMERO 36, entre Florida y Alambique. Se alquilan dos frescas casitas, compuesta cada una de ella, con sala, dos cuartos, baño y cocina, toda de azotea. Precio económico. F-5459.
A1 106 2-6 En.

MARINA 21, FRENTE al Parque Maceo, alquilo moderno alto, en 37 pesos, sala, comedor, tres cuartos, baño intercalado. Llave en la fonda. Informes: Obispo 16.
A1 124 2-9 En.

LAGUNAS NUMERO 60-C, entre Escobar y Gervasio, casa moderna, baño intercalado, dos cuartos, sala, comedor, 25 pesos. Informan: Cerro 532. Telf. I-1002. La llave al lado, los encargados del solar.
A1 125 2-9 En.

ALQUILERES

ALTOS NUEVOS baratos con cuatro cuartos baño completo, servisio y cuarto criado además. Abierta de 1 a 6, Romay 25 media cuadra Monte. Librería Albela. Tel. U-5783.
A-1 59 1-7 Enero

MODERNOS ALTOS, SALUD 39, EN $32.00
Alquilo, entre Campanario y Manrique, casa recién construída, sala, comedos, tres cuartos, lujoso baño intercalado, cuarto y baño criados. Llaves, bajos. Dueño: F-1806.
A1 127 2-15 En.

ALQUILO BARATISIMOS bajos, claros, Neptuno 208, entre Oquendo y Soledad, recibidor, sala, cuatro grandes habitaciones, comedor, lujoso baño, cuarto, servicio criados. Llave al lado. U-1802.
A1 180 2-5 En.

ALTOS Y BAJOS, independientes, San Lázaro 101, esquina Galiano, gran sala, tres habitaciones, cuarto criados, baño moderno, 50 pesos; Genios 17, entre Consulado, Industria, altos, sala, habitación, baño, 20 y 25 pesos.
A1 159 2-5 En.

$20, ALQUILO casita independiente, sala y dos cuartos y patio y demás servicios, Lagunas y Gervasio. Informan en la bodega.
A1 0053 1 enero 6

ANIMAS 115, SEGUNDO PISO, moderna casa, entre Perseverancia y Campanario, sala, recibidor, tres cuartos, baño intercalado, comedor, cocina. Llave: bajos. Informes: C. número 8. Telf. F-6405.
A1 9 1-6 En.

ALQUILO: SAN MIGUEL 308, una cuadra tranvías Universidad, altos modernos, sala, comedor, cuatro cuartos, baño intercalado, servicio criados. Puede verse de 9 a 12. Telf. I-6349.
A1 11 1-7 En.

SE ALQUILA, Belascoaín 125 entre Reina y Estrella, primero y segundo pisos en 35 y 40 pesos, tres habitaciones, baño intercalado con calentador, cocina gas. Están sin estrenar. Más informes, Manzana de Gómez 240. Telf. A-4893.
A1 59133 31 ene 8

MAGNIFICO BALCON
Se alquila en los altos de Marte y Belona con cinco grandes ventanas de frente y varias habitaciones, propias para cabaret o salón de baile. Informan, Marte y Belona.
A1 59113 31 ene 5

ALQUILO: CORRALES 2-E., primer piso, sala, saleta, comedor, cuatro habitaciones, cocina, comedor y servicio sanitario, 50 pesos. Llaves e informes: Grandes Almacenes El Número 15 Monte número 15. Telf. A-2803.
A1 59120 31-8 En.

SE ALQUILA, San Lázaro número 305, piso primero y segundo, modernos, con hall, sala, gabinete, cuatro habitaciones, cocina de gas y cuarto con servicio de criados. Alquileres nuevamente rebajados. Informan, Manzana de Gómez 240. A-4893.
A1 59135 31 ene 8

SE ALQUILAN
CASAS MODERNAS

JOVELLAR 27, entre Aramburo y Hospital, sala, comedor, dos habitaciones, baño y cocina. $27.00 y $32.00

JOVELLAR 30 y 51, entre Hospital y Espada, sala, comedor, dos habitaciones, baño y cocina. $18.00, $20.00 y $21.00.

JOVELLAR 34, entre Hospital y Espada, recibidor, sala, cuatro habitaciones, baño, comedor, cocina, cuarto y servicio de criados. $45.00.

VAPOR 43, 45 y 47, entre Hospital y Espada, sala, comedor, dos habitaciones, baño y cocina, $25.00 y $30.00

CALLE 16 número 3, entre 9 y 11, en el Vedado, sala, comedor, dos habitaciones, baño, cocina, cuarto y servicio de criados, $30.00 y $20.00.

CALLE TERCERA número 381, entre 2 y 4, en el Vedado, recibidor, sala, cuatro habitaciones baño, comedor, cocina, cuarto y servicio de criados. Precio de situación.

SAN JOSE 111, entre Oquendo y Soledad, sala, dos habitaciones, baño y cocina, $18.00.

SAN LAZARO 368, esquina a Aramburo, sala, comedor, tres habitaciones, baño, cocina, cuarto y servicio criados, $40.00

INFORMES: OFICIOS 22, ALTOS. TELF. M-9837.
A1 57894 21-7 Dic.

PRADO 107: SE ALQUILAN los pisos principal y segundo, junto o separado. Se compone cada uno de sala, recibidor, ocho habitaciones amplias, baño, hall, comedor, cocina; propio para Asociación o Club. Precio 100 pesos cada uno. Informan: Bufete de Arellano. M-3936.
A1 57653 19-9 En.

ANIMAS 127: SE ALQUILAN los altos compuestos de sala, comedor, cinco habitaciones, baño, cocina y terraza al fondo. Precio 45 pesos. Informan: Bufete de Arellano. M-3936.
A1 57651 19-9 En.

SE ALQUILAN: Animas 28, altos, con sala, comedor, cuatro habitaciones, baño intercalado y servicio de criados. Alquilo rebajado, Refugio 14 bajos, las dos cuadras de Prado. Informan: FO1926 A-2996.
A1 58574 28-5 En.

CONSULADO 45, segundo piso, espléndida casa, cinco habitaciones con lavabos, sala, saleta, comedor, cocina, baños. Cuarto azotea y baño. Precio reajustadísimo. Llaves en los bajos. Informes: F-2836.
A1 58110 23-7 En.

ALQUILAMOS en calle Plasencia, una cuadra de Infanta, dos modernas casas, muy ventiladas, dos cuartos, baño intercalado completo, sala, comedor, cocina, patio y azotea, 23 pesos. Informan, U-1177.
A1 57945 21-5 En.

MERCED 3: SE ALQUILA una casita compuesta de sala, comedor, dos cuartos, servicio sanitario, ducha y patio, 20 pesos. Informan: Bufete de Arellano. M-3936.
A1 57650 19-9 En.

SAN RAFAEL 66, bajos, alquilo, sala, saleta, cuatro cuartos, baño, cocina carbón y gas, llave café Campanario, teléfono I-3060.
A1 196 2 enero 5

FOLLETIN 33

CONCORDIA MERREL

EL HOMBRE SIN PIEDAD

Versión española de
ADELAIDA MENDEZ BLASCO

(De venta Casa Wilson, Obispo 52, teléfono A-2298)

cuenta de las trescientas libras, si así lo desea—dijo, y mientras hablaba llenó un recibo por la cantidad.

La muchacha le dió las gracias con efusión.

Uno o dos días después Janson le preguntaba por qué no le daba todas las semanas el salario extra, saldando así la deuda con más rapidez. Se lo preguntó de un modo superficial y ligero, que, en el primer momento, no la hizo desconfiar. Le contestó que tenía otro empleo que dar a aquel salario extra, y él nada replicó, pero siguióse un silencio tal que la hizo extremecerse, y mirarle ansiosa, sin moverse de su asiento. En los ojos de él brillaba aquel fulgor que tan bien conocía. ¡Aquella indicación tenía una intención oculta! Su corazón latió apresurado. ¿Habría descubierto lo de Rattray?

Lo había descubierto; y el pánico dominó a Judit. Pero, aparentemente, Janson se hallaba en una amable disposición aquelos últimos tiempos. No hizo objeción alguna al hecho de que diese a Rattray aquellas tres libras y media semanales. Se limitó a decir:

—El dinero es de usted. Puede hacer con él lo que se le antoje — y tras un instante. —¿Está Rattray en términos cordiales con usted?

—No mucho.

Se rió, con aquella risa suya brutal —¡Pobre vieja Rattray!

Judit ardía de indignación.

—¡Aquello fué una infamia!—dijo con calor.—Echarla a la calle...... ¡Después de tantos años que llevaba con usted!...

—Bueno, ahora está cobrando tres libras y media a la semana, sin tener que trabajar—le devolvió.

—Eso no hace sino mortificarla.

—¿Sería amable por mi parte, entonces, prohibir a usted que le diese ese dinero?—dijo en tono de mofa.

—Sería digno de usted.

Janson se echó a reir otra vez.

—¡Bah, no se preocupe, que no voy a hacerlo!— y dando por terminada la discusión, volvió a enfrascarse en sus papeles de negocios.

Un día, al salir Judit del despacho, encontróse con David Rattray que la esperaba en la esquina de Robstart Street. Sorprendióse grandemente de hallarle, y no lo disimuló. El se mostraba curiosamente humilde, deshaciéndose en excusas por aguardarla, y dándole toda clase de explicaciones.

—No se enfade, señorita Connor,—la suplicó.—Tenía que volver a ver a usted. ¿No tiene inconveniente en que camine un poco a su lado?

—Al contrario, tendré mucho gusto —le respondió, cordial, para serenar al pobre muchacho torpón y desgalichado.

Siguieron calle abajo, volvieron la esquina de Southamton Row. Dawid no hablaba, pero al lanzarle Judit una mirada, halló, que desde su altura, la contemplaba con tal expresión en los ojos que la hizo pensar en un perro famélico. De repente dijo, cual si se confesase:

—Ya la he esperado otras vcees.

—¿Me esperó? Yo no le había visto nunca.

—No. Ya tomé mis precauciones para que no me viese. Pensé que se pondría usted....furiosa conmigo.

—¿Y por qué? Había alguna razón especial para que usted desease verme?

—¡Muy especial! —las palabras surgieron violentamente.—¡Para mí!

Siguióse un silencio que Judit no sabía cómo romper.

—Yo sólo vine a verla las otras veces—continuó,—sólo a mirarla Pero hoy sentí la necesidad imperiosa de hablar con usted. Señorita Connor, ¿quiere tomar el té conmigo? Ya sé que es un poco tarde para té, pero... si usted quisiese...—le interrumpió.

Judit lo que deseaba era regresar a su casa, pero había algo patético en el acento del muchacho, que la conmovió.

—Lo tomaré con mucho gusto—dijo.

Le vió enrojecer hasta los pelos, vió que sus ojos brillaban y que se esforzaba en decir alguna cosa efusiva, pero no supo sino mascullar un «gracias» de un modo que parecía sacase con garfios las palabras.

Entraron en un café, se sentaron uno frente a otro; la preguntó que quería tomar, y lo ordenó con tal apresuramiento que Judit tuvo la sensación de ser infinitamente mayor y más experimentada que aquel chiquillo, sorprendentemente pueril.

Apartó tales sentimientos, riéndose para su capote, y le comenzó a hablar de sus trabajos. ¿Qué era lo que estaba haciendo? ¿Cómo iban sus planes? Y así continuó hasta que el muchacho se lanzó sin azoramiento a la conversación. Mostrábase pleno de entusiasmo, y con un espíritu que anhelaba simpatía y comprensión. Había sido un niño solitario, sin otro vínculo afectivo que el de su tía, y como un niño solitario era como Judit se lo imaginaba siempre. Iba a marcharse pronto, a realizar su primer viaje como radiotelegrafista a bordo de un gran yate particular.

—Hago mis veinticinco palabras por minuto, ¿sabe usted? No se podría usted suponer viéndome que fuese capaz de hacer nada de prisa; pero no estoy del todo mal en cuanto se refiere al Morse. Y en los ratos perdidos puedo seguir con mis experimentos. He de ganar algo e independizarme de mi tía.

—Su tía le va a echar mucho de menos.

—Sí, pero ya tiene otras cosas en qué pensar. Sobre todo en estos últimos tiempos. Señorita Connor, esa es una de las cosas por las que yo deseaba ver a usted. El otro día estuvo hablando de Víctor Janson. Siente un rencor terrible hacia él.

—Y creo que tiene sus razones. David.

—Siente también rencor hacia usted.

Lo sé.

—Procuré llevarla a tener confianza en usted, pero no pude.

—No, y es comprensible, ¿verdad?

—Para mí, no. No lo es ahora que la he visto a usted y que he hablado con usted—y los ojos negros, de perro famélico, la devoraban, cargados de tal expresión de fe y estimación que el corazón de Judit dió un brinco de emocionada sorpresa. Había ya tenido otras experiencias de la adoración masculina, pero el humide amor de aquel muchacho era algo completamente nuevo. Nuevo y maravilloso, y bajo ningún punto de vista resultaba cómico, pese a la ingénua torpeza del joven. El amor de un muchacho. Su primer amor. Algo inferior y al mismo tiempo superior a lo que pudiese ser el amor de un hombre. Porque no tenía un pasado de experiencia ni de recuerdos. Y era una aventura casi simplemente espiritual. Judit sentía cierto temor respetuoso

Inclinóse sobre la mesa, para acercarse a ella, y continuó en voz más baja.

—La tía dice que Janson es un hombret terrible, señorita Connor. Dice que le hará a usted daño. Y yo sentí el deber de ver a usted, de prevenirla. Señorita Connor, yo...le mataría, si intentase tan sólo causarle el menor mal. Le mataría—las palabras selían temblorosas, y era evidente que el muchacho hallábase profundamente conmovido.

—Quiero que sepa que soy capaz de hacer cualquier cosa por usted—continuó diciendo en el mismo tono ansioso.—Cualquier cosa, la que parezca más imposible en el mundo. Si usted alguna vez desea... una ayuda... ¿me llamará a mí? Yo no parezco gran cosa, ya lo sé, pero soy fuerte y....

—David—le interrumpió con voz alterada—es usted muy bueno en hablarme como lo hace. Pero no hay que temer nada de Víctor Janson. Estoy muy bien. Mas recordaré siempre sus palabras y acudiría a usted si si la necesitase. Mi palabra que lo haría. No puedo exphesarle cuán agradecida le estoy.

—No tiene usted por qué estar me agradecida—le replicó sombrío.

Antes de separarse le preguntó si podría verla de nuevo, y ella le dijo que «sí», aun dudando mucho de hacer bien en acceder. No sabía qué partido tomar, ni cómo tratar a aquel adorador adolescente. Sin embargo, volvió a verle varias veces, y resolvió el problema mostrándose natural con él, pues que el cariño que inspiraba no hacía más que alegrar la vida del muchacho. Judit empezó a sentir por él verdadera simpatía y a hallarle también interesante, pero con tan desconcertantes rasgos de fanatismo que la hizo temer por el porvenir del chico.

Y pensándolo, se arguyó a sí misma: «Rattray también los tiene; debe ser cosa de familia».

Unas veces se sentía un poco maternal a su lado, y otras como una hermanita mayor. Sentía, también hacia él, el peso de una responsabilidad moral, que le llevaba a animarle en su trabajo, y a darle toda la fuerza de voluntad posible; se daba cuenta de que la vida aislada que llevara el muchacho le había formado de un modo incompleto bajo distintos puntos de vista. Se daba cuenta de que se había fijado en ella como lo estre-

Epifanía hablaba, América oía.

M.E.C.D. 2016

ALQUILERES

ALQUILO, $42 bonita planta baja, clara y fresca, sala, recibidor, tres habitaciones, comedor, servicio intercalado y criados, en Revillagigedo 1, puede verse de 9 a 11 y 3 a 5.
A1 171 2 enero 6

SE ALQUILA

Los bajos de Vives 119, entre Figuras y Carmen, en $20. Informan, Aguila 27, Barreiro.
A1 169 2 enero 8

ALQUILO MODERNO PISO

En $25, en Condesa 46 A, esquina Lealtad, sala, comedor, dos habitaciones, baño intercalado, cocina gas, es lindísimo y fresco. Llave en la azotea.
A1 202 2 enero 7

SE ALQUILA

Los altos de Blanco 22 esquina a Trocadero. Informa, J. Barreiro, Aguila 27.
A1 168 2 enero 8

MODERNOS BAJOS, Aguiar 10, entre Peña Pobre y Monserrate, frente al Parque Luz Caballero, sala, comedor, tres cuartos, baño intercalado, cuarto y servicio de criados. La llave de 2 a 5 p. m.
A1 120 2-9 En.

A-2 Vedado y Príncipe

VEDADO: CALZADA 132, entre 10 y 12, elegante casa, altos y bajos, juntos o separados, muy rebajada, es moderna y con todo confort. Dueña: I-4877.
A2 386 4-6 En.

VEDADO PASAJE ARANGO, Calzada, entre 10 y 12, elegantes pisitos altos, de dos y tres cuartos, a familia de moralidad. Dueña: I-4877. No son apartamentos.
A2 385 4-6 En.

VEDADO: ALQUILO 10, entre 17 y 19, número 16, hermosos, cómodos altos, a la brisa, baratísimos. Informan, en el mismo, de 8 a. m. a 5 p. m.
A2 404 4-13 En.

SE ALQUILA LINDO CASTILLITO 18 entre 19 y 21, Vedado, próximo al tranvía, garage y demás comodidades, E. Aguirre: M-6917 y F-6535.
A2 405 4-7 En.

ALTOS EN EL VEDADO, $34.00

Se alquilan los modernos y frescos altos, en la calle 10 número 197, entre 19 y 21, compuestos de sala, saleta corrida, tres habitaciones, baño completo intercalado, calentador y servicio de criados. Abundante agua. Las llaves en la misma. Informan: Edificio «Bacardí», Apartamento 401, Sr. Francisco Torres. De 10 a 12 a. m. y de 3½ a 5½ p. m. Telf. A-7830.
A2 492 4-9 En.

EDIFICIO "HERRERA"
A PRECIOS DE SITUACION
EN LO MEJOR DEL VEDADO

L., entre 21 y 23. Se alquilan modernos y frescos altos, compuestos de sala, saleta, comedor al fondo, pantry, cocina y cinco habitaciones, servicio de elevador y garage. Pasan los tranvías por frente al edificio.
A2 248 3-11 En.

21 ESQUINA 4. Alquilo altos modernos, decorados, con sala, comedor, recibidor, ares grandes habitaciones, cuarto y servicio de criados. Informan, F-6095. Llaves en la bodega.
A2 361 3 enero 6

VEDADO: I. NUMERO 209, pegado a 23, jardín, portal, sala, comedor, tres amplias habitaciones, lujoso baño, servicio criados, patio. Alquiler de situación.
A2 300 3-9 En.

VEDADO

Alquilo hermosa residencia. Punto inmejorable, capaz para numerosa familia, 25 entre L. y M. Pida informes: F-3122.
A2 308 3-7 En.

EDIFICIO calle H número 184 entre 23 y 21, Vedado, casitas al estilo americano para familias cortas. Alquiler razonable. Informes el portero.
A2 58412 26 ene 9

F ESQUINA a Tercera, hermosísimo chalet con sala, 6 cuartos, 3 baños, comedor, jardines, patio, traspatio, etc. Precio muy rebajado. Informa, Goizueta. F-3937.
A2 166 2 enero 8

17 NUMERO 480 entre 10 y 12, hermosísimos altos con sala, 2 antesalas, comedor, 3 cuartos, garage, etc. Precio rebajadísimo. Informa, Goizueta. F-3937.
A2 165 2 enero 8

VEDADO. B-2. Alquilo modernos, espaciosos bajos, jardín, portal, sala, saleta, seis cuartos, patio, traspatio, comedor al fondo, gran baño, muy baratísimos. Telf. F-4479.
A2 177 2 enero 7

SE ALQUILA LA CASA, calle A., número 17, entre Línea y Once, acabada de pintar, cinco cuartos, dos baños. Informan en la misma. Telf. M-1970.
A2 59156 31-17 En.

ALQUILO CASITAS mampostería, 10 pesos mensuales, dos habitaciones, cocina, baño, a familia moralidad, muy higiénicas, 15 entre 18 y 20, Vedado. Pasaje Vega.
A2 136 2-7 En.

SE ALQUILAN LOS BAJOS de Baños 2-A., entre Primera y Tercera, Vedado, cuatro cuartos, sala, comedor, servicios, espacioso terreno en su alrededor. Precio 45 pesos. Informan: F-4079.
A2 132 2-12 En.

VEDADO: ALQUILO J número 10, entre 9 y 11, sola planta, con jardín, terraza, sala, recibidor, cuatro cuartos, dos baños intercalados, comedor, cocina con gas y carbón y cuarto de criados con sus servicios. Al fondo, separado de la casa tiene tres garages y un cuarto, y en los altos de éstos, cuatro cuartos de criados con sus servicios. Informan: Morro 9-A, Habana.
A2 146 2-7 Ene.

FRESCOS Y BIEN SITUADOS altos, calle D., número 215, entre 21 y 23, sala, comedor, cinco habitaciones, baño intercalado, cocina, cuarto y servicio de criados, garage. Informan: F-3236.
A2 149 2-5 En.

VEDADO: B., número 242, entre 25 y 27, una planta espaciosa, sala, saleta, comedor, cuatro habitaciones, garage, cuarto criados, traspatio, 70 pesos. Dueño: San Lázaro 101, entre Galiano y Blanco.
A2 158 2-5 En.

21 ESQUINA a F., casas nuevas, decoradas, de dos y cuatro habitaciones, baños espléndidos, muy frescas. Precio muy módicos. Informan, la bodega y Telf. A-1051
A2 58862 29-8 En.

PRECIO DE SITUACION

Vedado, calle 9 número 3, esquina Calzada, altos, hermosa casa, dos salas, comedor, hall, cuatro habitaciones, dos baños intercalados, habitación y servicio criados, patio, gran garage, etc. Llaves: Bajos. Telfs. A-9791 XO-1354 FO-2266.
A2 133 2-5 En.

VEDADO, alquilo chalecito moderno, en la calle Tercera entre E y F, jardín, portal, sala, gabinete, comedor, cocina y cuarto con servicio criados en los bajos y terraza, cuatro habitaciones y dos baños en los altos. Informan, Manzana de Gómez 240. Telf. A-4893.
A2 59132 31 ene 8

ALQUILO 19 entre Paseo y A, Vedado, bajos modernos, jardín, portal, sala, comedor, tres habitaciones, baño intercalado, cocina y calentador de gas, cuarto con servicio criados. Informan, Manzana de Gómez 240. Teléfono A-4893.
A2 59131 31 ene 8

EN LA CALLE F. número 251, entre 25 y 27. Se alquila una casita. Precio 18 pesos, Vedado.
A2 59130 31-6 En.

ALQUILERES

17 NUMERO 512, jardín, portal, sala, comedor, hall, terraza, gabinete, siete cuartos, despensa, cocina, dos baños completos, dos garages, patio, cuarto y servicio de criados. A-1712.
A2 60 1 enero 8

SE ALQUILA EL CHALET de O. número 10, entre 17 y 19, frente al Parque del Maine, con muchas comodidades. Puede verse a todas horas. Llave al lado. Informan en la misma.
A2 59068 31-5 En.

VEDADO: SE ALQUILA una altos independientes, en la calle 25 número 349, entre A. y Paseo, a matrimonio sin hijos u hombres solos. Muy baratos.
A2 59094 31-5 En.

ALQUILO ALTOS, Quinta entre A. y B., Vedado, sala, saleta, tres cuartos, terraza, baño completo, comedor, cocina gas, calentador, cuarto, servicio criados. Informan, bodega. Telf. F-6228.
A2 59112 31-8 En.

CALZADA Y DOS, VEDADO, edificio «Martí». Alquilo dos confortables pisos altos, modernos y de lujo, con todas comodidades y de criados, (regular familia). Precio reducido. Verlos, allí. Informes: Sr. Manteca, Cuba 76.
A2 58666 28-7 En.

SE ALQUILAN los altos de F-198, entre 21 y 23, compuestos de sala, saleta, comedor, seis cuartos, dos cuartos de baño completos, cocina, pantry, despensa, comedor de criados, dos cuartos de criados y garage. La llave en los bajos. Informan: 27 número 91. Telf. F-5321.
A2 58649 28-7 En.

ONCE ENTRE 20 Y 22, chalet nuevo, una cuadra de los tranvías de Línea, baño completo, agua caliente. Precio módico. Informan, en el 103 y Telf. A-1051.
A2 58861 29-8 En.

CALLE H-95 ALTOS, entre 9 y 11, frente al Hospital de Maternidad, se alquilan estos hermosos altos. Precio rebajado. Llave al lado. Informes: Galiano 94, Ros y Novoa.
A2 58921 30-6 En.

ALQUILO altos, K 166 entre 17 y 19, compuestos de terraza, sala, comedor, cocina, baño, cinco habitaciones grandes, cuarto y servicio criada. Informes K 166 bajos, F-4758.
A2 5885 29-7 Ene.

ALQUILER REAJUSTADO, 65 pesos, calle 21 esquina D., modernos, ventilados altos, sala, cinco cuartos, dos baños, calentador, comedor, repostería, cuarto alto, servicio criados, propio dos familias. Llave, bodega. Informan: FO-7660.
A2 58919 30-14 En.

VEDADO: 23 NUMERO 352, hermosos altos, seis habitaciones; Paseo 25 altos, siete habitaciones; Paseo 226 altos, cinco habitaciones, todas con servicios completos. F-5224 A-1796.
A2 58917 30-14 En.

ALQUILER REAJUSTADO, 20 pesos, calle 17 esquina 16, modernos, ventilados altos, sala, dos habitaciones, baño. Llave. bodega. Informan. Telf. FO-7660.
A2 58918 30-14 En.

VEDADO, altos calle ocho número 209 entre 21 y 23, sala, saleta, tres habitaciones, baño, comedor, cocina, en los altos cuarto con servicio. Verla de 2 1-2 a 5. Telf. F-2697.
A-2 58911 29-5 enero.

VEDADO, Baños 263, esquina a 27 se alquila piso alto sala, comedor, tres habitaciones, baño completo, cocina gas, muy barata, llaves bodega.
A-2 58857 29-6 enero.

VEDADO: CALLE 15 NUMERO 483, entre 26 y 28. Se alquilan casitas, sala, dos cuartos, comedor, cocina y cuarto de baño. Precio 15 pesos. Informes: Telf. F-1183.
A2 58979 30-9 En.

VEDADO: SE ALQUILAN los altos de la casa calle 21 número 471, entre 12 y 14, compuestos de sala, comedor, tres cuartos, baño intercalado, cocina, servicio de criados. Construcción moderna. Informan: M-6947. Llave en los bajos.
A2 58764 29-8 En.

EN LA PARTE MAS ALTA del Vedado se alquilan los hermosos altos de la casa Villa Berta, situada en B., esquina a 25, compuestos de sala, recibidor, terraza, comedor, seis habitaciones de familia, cuarto de baño, cuarto de criados, cocina y servicio de criados. Precio 60 pesos. Informa su dueño en la Notara de Arellano y Recio, Empedrado 16. Telf. M-3936.
A2 58806 29-8 En.

SE ALQUILA la casa Tercera entre D. y C., número 286. Informes: en 17 número 421. Telf. F-5686. La llave al lado.
A3 58639 28-5 En.

2 NUMERO 3, VEDADO. Alquilo los espaciosos altos de esta hermosa casa, con portal, terraza frente, costados, con todas comodidades y de criados, capaz regular familia. Precio muy reducido. Informes: Sr. Manteca, Cuba 76. Llaves en Calzada y Dos, edificio «Martí». Sr. García.
A2 58670 28-7 En.

ENTRADA VEDADO; Calle Once entre L y K., alquilo chalet moderno, dos pisos, cuatro cuartos, dos baños intercalados, dos cuartos criados, garage, etc. Informan: Telf.: F-2124.
A2 58014 22 Ene 5

VEDADO, calle 15 número 483 entre 26 y 28, se alquilan casitas, sala, dos cuartos, comedor, cocina y cuarto de baño, 16 pesos. Informes, teléfono F-1183.
A2 57199 15 dic 15

A-3 Cerro y Palatino

ALQUILO CASITA baratísima, sin altos, San Cristóbal 24, casi esquina Prensa, una cuadra del Paradero Tranvías Cerro, sala, comedor, dos habitaciones, patio, servicios. Llave, bodeguita.
A3 179 2-5 En.

SANTA CATALINA 1 y medio, Cerro. Se alquila esta casa, compuesta de sala, comedor, tres cuartos, baño y portal. La llave en el 1¾. Informes: Telf. I-3368.
A3 59090 31-5 En.

A-4 Marianao y sus Repartos

REPARTO MIRAMAR: Calle 16, entre Quinta y Séptima Avenidas. Se alquila una hermosa residencia de dos plantas, con algunos muebles. Informan: Telf. FO-1736.
A4 430 4-9 En.

VERDADERA GANGA: Alquilo en lo más céntrico de Almendares un lindo chalet amueblado, propio para un matrimonio y un muchacho. Ultimo precio: 100 pesos. Telf. FO-1021.
A4 246 3-8 En.

CHALET
PARADERO RABEL

Portal, jardín, sala, comedor, 11 cuartos, 2 baños, lavandería, garage.
$75.00
THE TRUST COMPANY OF CUBA
Departamento de Bienes
Obispo 53. M-6917
A4 109 2-12 En.

ALQUILASE: 35 PESOS, casa moderna, calle Fuentes, entre D. y E., reparto Ampliación Almendares, sala, tres cuartos, baño completo intercalado, comedor, pantry, cocina, garage, cuartos y servicio criados. Informan: F-4079.
A4 131 2-12 En.

COUNTRY CLUB PARK. Se alquila hermoso chalet de dos plantas y construcción moderna. Planta baja: Portal, dos terrazas, salón, vestíbulo, comedor, cocina, un cuarto y servicios sanitarios para criados, garage y jardín. Planta alta: dos terrazas, un gabinete chico, tres habitaciones, dos baños. Informan: Manzana de Gómez Departamento 325. Telfs. A-7730 y M-6947.
A4 58914 30-9 En.

GENERAL LEE Y REINA, Quemados, Marianao, casa cuatro cuartos altos, comedor, garage, etc.; planta baja, acabada construir. Informes: Telfs. M-2863 F-2124. Llave: General Lee núm. 3.
A4 93 2-12 En.

los económicos del diario
los lee quien puede pagar.

Departamento de Clasificados:
Entrada principal del edificio
PRADO 103. Tel. A-3333

ALQUILERES

$10.00 CON LUZ

Casa nueva, dos habitaciones grandes, cocina, servicios, patio, independiente. Calle 3, número 65, entre 16 y 18, Reparto Almendares. FO-2429
A4 148 2-6 En.

ALQUILO Ampliación de Almendares, Séptima esquina 11, casa con sala, comedor, 3 habitaciones, baño completo, garage, servicio de criados. $30. Informes: A-6906.
A-4 58901 29-8 enero.

LINDAS CASITAS, PORTAL Y 2 CUARTOS, EN $11.00

Se alquilan modernas, a una cuadra del Colegio de Belén, portal, dos cuartos, cocina, baño y patio, en donde se puede guardar máquina. Calle Barreto, esquina Gutiérrez, una cuadra de la Calzada. Llaves, bodega. Dueño: F-1806.
A4 129 2-8 En.

AVENIDA 10, entre las calles 9 y 10, Ampliación de Almendares: Se compone de sala, recibidor, tres cuartos, baño, comedor, cocina, cuarto y servicio de criados. Precio 35 pesos. Informan: Bufete de Arellano. M-3936.
A4 57652 19-19 En.

A-5 J. del Monte y Víbora

ALQUILO: REPARTO Lawton, 14 número 18, esquina a B., una casa, sala, comedor y un cuarto y una accesoria, con cocina y baño, patio, con sitio para guardar máquina; también se vende. Precio: 15 pesos.
A5 387 4-7 En.

SE ALQUILA: JARDIN, portal, sala, comedor, tres cuartos, cocina, baño moderno y gran patio, Avenida Acosta, frente a Cortina, Víbora, en 28 pesos. Informan, enfrente.
A5 391 4-8 En.

SE ALQUILA LA HERMOSA casa situada en la calle 12 y C., Reparto Batista, con jardín al frente, portal, sala, recibidor, comedor, tres habitaciones, closet, servicio sanitario moderno intercalado, cuarto de criados con su servicio, cocina y despensa, patio y traspatio. Alquiler de situación. Informan en la casa de la esquina.
A5 424 4-7 En.

11 PESOS, BONITA, pintada, moderna, con jardín, Dolores 27, entre San Lázaro y Sa Anastasio, una cuadra carro Lawton, Víbora, sala, comedor, un cuarto, lavabo, cocina, baño y patio. Dueño: A-4311.
A5 253 3-5 En.

SE ALQUILA la casa Calzada de Jesús del Monte 474, casi esquina a Estrada Palma, los bajos para establecimiento, tienen horno de panadería; los altos independientes, con terraza, sala, saleta, cuatro habitaciones y comedor al fondo, habitación de criados y demás comodidades, propias para profesional por el lugar en que están situada; llaves en la misma, de 10 a 12 de la mañana y de 2 a 5 de la tarde. Informan, teléfonos A-8065 y F-2065.
A5 365 3 enero 6

SE ALQUILA, Vista Alegre 25, Víbora, sala, tres habitaciones, comedor al fondo, la llave en la bodega. Informan, Monte 31, teléfonos A-4353, XO-1867.
A5 221 2 enero 5

SE ALQUILA, Armas 20, Víbora, sala, comedor, dos habitaciones y amplio portal. La llave en el 22. Informes, Monte 31. Telfs. A-4353, XO-1867.
A5 222 2 enero 5

ESTRADA PALMA 65, entre O-Farrill y Lagueruela, Víbora. Sala, comedor, tres cuartos y cocina. La llave en el número 57. Informes: Telf. I-1518.
A5 119 2-9 En.

CHALET moderno, dos plantas, Chaple número 4, portal, sala, saleta, comedor, cocina, patio en los bajos, cinco cuartos, baño completo en los altos, cuarto y servicios de criados. Llave e informes, I-6015.
A5 211 2 enero 5

CALZADA DE LA VIBORA, esquina a Genaro Sánchez, frente al Paradero de la Havana Central, pisos modernos, sala, hall, dos cuartos, terraza y servicios. Precio rebajado. La llave en la misma. Informes: A-6420.
A5 115 2-9 En.

MILAGROS B., CASI esquina Calzada de la Víbora, portal, sala, comedor, tres cuartos, patio y servicio. Llave en la ferretería. Informes: Obispo 16.
A5 123 2-9 En.

PARRAGA 1, ENTRE LUIS Estévez y Estrada Palma, Víbora, jardín, portal, sala, cuatro habitaciones, comedor, cocina, baño, cuarto y servicio de criados. Traspatio con árboles. Llaves en la misma. Informes: I-1518.
A5 116 2-9 En.

EN 25 PESOS ALQUILO bonito chalet de madera, calle Concejal Veiga, entre Estrada Palma y Libertad, sala, hall, cuatro cuartos, comedor, baño completo y patio grande, con frutales. Llavines en bodega. Informan: Telf. U-4065.
A5 84 2-5 En.

ALQUILO CASA MODERNA, una cuadra Calzada, sala, comedor, dos habitaciones, baño completo, cocina, Mangos 50, por Marqués de la Torre. Llaves, bodega. 20 pesos. Muy fresca.
A5 161 2 enero 6

PRECIOSA CASA A PRECIO DE REAJUSTE

Se alquilan en San Lázaro número 8-B., Víbora, compuesta de sala, saleta, comedor, cuatro habitaciones, baño intercalado, servicio de criados, garage, un espacioso patio, todo el largo de la casa, amplio traspatio y portal. Puede verse de 2 a 5 de la tarde. Telf. A-9791. Véanla y pónganse al habla con el dueño, en la seguridad que se arreglarán.
A5 58758 29-8 En.

ALQUILO Hermoso chalet Milagros 164 esq. a Av. de Acosta. Sala, saleta, gran comedor, cinco habitaciones, cuarto y servicio de criados y garage. $35.00. Informan A-3061.
A-5 58032 221 Ene.

SE ALQUILA: SAN ANASTASIO 16, sala, saleta, cuatro cuartos, baño intercalado, saleta de comer corrida, etc., etc., 25 pesos. La llave enfrente. Casa moderna. Informan: A-6312.
A5 58290 26-5 En.

JESUS DEL MONTE 59, dos cuadras Esquina Tejas, amplio primer piso, cuatro habitaciones, demás comodidades. Precio de situación. Informan: Muralla 111. A-7468.
A5 59104 31-7 En.

A 25 PESOS ALQUILO altos y bajos, Delicias 84, entre Milagros y Santa Catalina, Víbora, sala, saleta, tres cuartos, cocina, doble baño. Llave al lado. Informan: I-3700.
A5 59118 31-5 En.

SE ALQUILA EN LA VIBORA

Los altos de San Francisco y Armas, dos casitas, una dos cuartos, sala y comedor y otra tres cuartos, sala y comedor y todos los servicios sanitarios. Informan en la bodega de San Francisco y Armas y en Lamparilla y Aguacate, bodega.
A5 58796 29-5 En.

ALQUILERES

SE ALQUILA EN 34 PESOS la casa Diez de Octubre 563, propia para establecimiento y familia, compuesta de gran sala, saleta y tres habitaciones. Informan: Diez de Octubre 468. Ferretería «La Palma».
A5 58754 29-6 En.

AVENIDA 10 de Octubre 717, entre Josefina y Gertrudis, nueva, 4 cuartos, doble servicios, portales, patio, traspatio, portales. Llave al lado Informan Galiano 54. Teléfono A-4655.
A5 58432 26 Ene 19

BARATA: FELIPE POEY 31, entre Milagros y Santa Catalina, portal, sala, recibidor, cinco cuartos, baño intercalado, comedor, cocina, patios. Informes: C. número 8, Vedado. Telf. F-6405. Llave: 29.
A5 10 1-6 En.

A-6 Concha y Luyanó

SE ALQUILAN las casas Acierto y Velázquez, pegado a Concha, sala, saleta, una habitación y demás; y Rodríguez y Flores, de madera, portal y cuatro habitaciones. Muy baraats. Informes, F-2005.
A6 366 3 enero 6

CASAS A $12

Cueto número 10, próximas a Concha, balcón, sala, habitación y demás servicios, luz, agu aabundante. Informes en las mismas. Telf. M-4663.
A6 176 2 enero 7

SE ALQUILA en Concha y Guasabacoa, bajos modernos con portal, sala, dos habitaciones, cocina y servicios, rebajados a 20 pesos. Informan, Manzana de Gómez 240. Telf. A-4893.
A6 59130 31 ene 8

A-7 Sto. Suárez y Mendoza

ALQUILER: 18 Y 15 PESOS. Casitas de sala, comedor, dos habitaciones, baño y cocina, Juan Delgado 3, esquina General Lee, Santos Suárez, frente a los tranvías.
A7 448 4-7 En.

NO PAGUE TANTO ALQUILER: Vea los frescos y cómodos altos de Cortina 42, entre Santa Catalina y Milagros. Informes: M-6917.
A7 472 4-14 En.

DIEZ PESOS CON LUZ. Alquilo casitas interiores, a una cuadra de la línea de Santos Suárez, Figueroa 21, entre Santa Catalina y Milagros.
A7 473 4-14 En.

SANTOS SUAREZ: SE ALQUILA chalet de esquina San Mariano y Miguel Figueroa, sala, comedor, ocho cuartos, baño intercalado, garage, 55 pesos. F-1183.
A7 398 6-21 En.

SAN BERNARDINO NUMERO 24, entre Durege y Serrano, casitas modernas. Precio de situación. Los carros, a dos cuadras, las guaguas a una. Cómodas y bonitas.
A7 249 3-6 En.

25 PESOS ALQUILO: San Benigno 57, casi esquina a Correa, portal, sala, saleta, cuatro habitaciones, comedor, baño intercalado, dos patios y servicio criados. Llave enfrente, número 52, altos. Informa: "La Regente". A-4376.
A7 110 2-12 En.

SE ALQUILA: PROPIA para larga familia, la casa San Benigno D., entre Correa y Santa Irene, (omedrna). Informes: Damas 9, o Telf. A-1318.
A7 59106 31-7 En.

SE ALQUILA LA CASA Carmen y Juan Delgado, 18 pesos, sala, saleta, dos cuartos, servicio completo, portal y jardín. Dueño: Habana 201, bodega. M-9122. Llave en la bodega.
A7 87 2-7 En.

SE ALQUILA

Espléndida casa, San Benigno 82, propia para numerosa familia, moderna, abundante agua, con departamentos altos, habitaciones muy frescas. Puede verla, de 4 a 6, tarde. Informes: A-3480 I-7676.
A7 39 1-19 En.

GENERAL LEE 27, ALQUILO hermosa casa, jardín, portal, sala, hall, tres habitaciones, comedor, cocina, baño intercalado, cuarto y servicio criados, garage y cuarto de chofer. Informan: Bar enfrente.
A7 59089 31-6 En.

MODERNOS altos, sala, comedor, tres habitaciones, baño intercalado, despensa y servicios criados. Cerca tranvías. Gana $23. Luis Estévez esquina a Este. Llave en los bajos.
A7 204 2 enero 12

A-10 A. Apolo y Calabazar

SE ALQUILA MUY BARATA la casa Atlanta 12, entre Sanguily y Alegría, en Arroyo Apolo, con sala, comedor, dos cuartos, cocina y jardín.
A10 73 2-6 En.

ARROYO NARANJO: Reparto Parajón, dos casas con tres y cuatro cuartos, doble servicio, modernas, frente a la carretera y tranvía. Sr. Puig. M-9632. A10 58812 29-7 En.

A-12 Solicitud de Alquileres

SE DESEA UNA HABITACION con baño, sin amueblar, para un residente. Alquiler moderado. Contestar Residente, este periódico. Departamento de Anuncios Clasificados, por escrito.
A12 139 2-5 En.

ALQUILERES VARIOS

OFICINAS AMUEBLADAS

Equipadas para muestrario de agentes viajeros, ingenieros, delineantes, bufete u oficina, con máquina de escribir, etc.
Alquiler Mensual o Semanal
THE TRUST COMPANY BUILDING
Aguiar 71. Telf. M-6917.
A-V. 113 2-12 En.

B-1 Casas-Apartamentos

VEDADO: CALLE 17 número 595, entre 26 y 28. Se alquilan apartamentos modernos, sala, comedor, dos cuartos, baño con agua caliente, 15 pesos; otros, sala, comedor, baño, cuarto, cocina, 12 pesos. F-1183.
B1 397 6-21 En.

SAN LAZARO 470

Lujosos apartamentos, cómodos y elegantes, sala, tres cuartos, baño intercalado, comedor, cocina, cuarto criados, con servicio. Situación inmejorable, 40, 45 y 50 pesos. Véalos, San Lázaro 470. Telf. A-2973.
B1 56510 10 Dic. 10 Jun.

PARA FAMILIAS

No se mude sin ver a PASEO Y 26, VEDADO
Agradecerá el consejo
Precios desde $50
Después llame al Telf. A-4623
B1 192 2 enero 4

APARTAMENTOS
DESDE $20.00.

Palacio Díaz Blanco
Belascoaín 120 entre Clavel y Antonio Díaz.
THE TRUST COMPANY OF CUBA
Departamento de Bienes
Obispo 53. M6917.
B1 114 2-12 En.

8 Y 19

Vedado F-6635. Apartamentos modernos, dos, tres y cuatro locales, con luz, teléfono, Frigidaire, radio, agua caliente. Garage y restaurant. En el edificio 8 esquina a 19.
B1 58707-09 28-27 En.

APARTAMENTOS: CASA nueva. Sala, dos cuartos, cocina, baño completo. Interiores, dos cuartos, con todos sus servicios y luz. Precio sumamente bajo, Maloja 87, esquina Manrique.
B1 98 2-8 En.

ALQUILERES

SAN LAZARO 200 Y Malecón 62. Rebajados, frescos, modernos apartamentos y habitaciones con luz, para comisionistas y familias. Informes: encargado. A-6189. Dueño: M-2863.
B1 92 2-12 En.

EDIFICIO «PORTA», Cuba 36 y Chacón 2, modernos, frescos y bien situados apartamentos para oficina, desde 8 pesos. Informa el encargado a todas horas.
B1 163 2-10 En.

ALQUILO muy baratos dos apartamentos del segundo piso del moderno edificio de Aguiar esquina a Sol, frente a Obras Públicas. Llaves en la azotea. Informes, FO-3271.
B1 59160 31 ene 6

CALLE DE AMISTAD número 98 (altos), entre San José y Barcelona. Se alquilan apartamentos y habitaciones muy amplias, a precios módicos.
B1 58948 30-8 En.

VEDADO: 13 A 20 PESOS. Alquilo apartamentos modernos, altos, esquina, sala, comedor, dos habitaciones, hall, baño completo, terraza, calle 15 y 20. Informan, bodega. Telf. F-6250.
B1 58787 29-5 En.

PICOTA 60: SE ALQUILAN apartamentos de dos y tres cuartos y servicios. Precio 14 y 18 pesos. Informan: Bufete de Arellano. M-3936.
B1 57649 19-9 En.

B-2 Locales y Naves

SE ALQUILA: ESQUINA nueva, barata, toda o en partes. Corrales y Antón Recio.
B2 384 4-7 En.

AMARGURA NUMERO 31 bajos, por Habana, para industria, comercio, consultorio, imprenta, comisionista. Precio módico. Llave, sastrería. Telf. M-3848, horas oficinas.
B2 429 4-9 En.

AMARGURA 31 ESQUINA Habana, propia para bodega cubana, barra, lechería, industria, comercio. Alquiler módico. Informan. M-3848, horas oficinas.
B2 428 4-9 En.

PARA ESTABLECIMIENTO

Se alquilan los bajos de Monte esquina a Aguila. También se alquila un gran salón con tres puertas metálicas por Maloja, propio para industria, almacén o depósito. Informes: Señor Francisco Torres, Edificio «Bacardí», Apartamento 401. De 10 a 12 a. m. y de 3½ a 5½ p. m. Telf. A-7830.
B2 501 4-9 En.

ALQUILO UN GRAN LOCAL, dos puertas hierro, dos inodoros, lavabo, propio para imprenta, papelería, zapatería, depósito, etc., Conde 19, pegado a la Terminal y Muelles. Baratísimo. I-2053.
B2 244 3-9 En.

ALQUILO NAVE MODERNA, Desagüe 77, casi esquina Franco, tres cuadras Belascoaín, cementada, cielos rasos, azotea, superficie 556 metros. Alquiler de situación, Llaves: Franco A. B2 276 3-8 En.

SE CEDE un local ocupado, en el mejor lugar de los Cuatro Caminos. Informes, A-5537.
B2C 6975 2

ALQUILO local, $25, con dos hermosas habitaciones, baño y lavabos de agua corriente, a media cuadra de San Rafael y Galiano, propio para taller o industria, con magnífica vivienda. Informan en Galiano 90, altos.
B2 220 2 enero 5

SE ALQUILA una esquina propia para comercio o cualquier negocio, bien situada, Arbol Seco y Llinás, las llaves en la misma. Informes, Estrella y Arbol Seco. Telf. U-6579.
B2 213 2 enero 17

NAVE PARA INDUSTRIA, depósito, garage para cuarenta máquinas, entrada por dos calles, San Joaquín 61. Informes 17 número 23, Vedado.
B2 108 2-5 En.

ZANJA, LUCENA, MEDIA cuadra Belascoaín. Local grande, propio para cualquier industria. También para cine, por tener el patio cubierto lucernario.
B2 81 2-12 En.

ESQUINA DE TEJAS

Antigua del doctor Díaz, Monte 412, se alquila el local de 400 metros. Trato directo con sus dueños. Escobar 10, Altos. U-6170, U-7303.
B2 022 1 ene 8

LOCAL para establecimiento, Monte 34 entre Aguila y Angeles, 40 varas fondo, se da contrato, precio 75 pesos. La Democracia, Telf. A-4917.
B2 0052 1 enero 6

SE ALQUILA en la Calzada de Concha número 16, espaciosa nave de cemento, propia para industria o depósito. Informan, Manzana de Gómez 240. Telf. A-4893.
B2 59128 31 ene 8

ALQUILO O-Reilly 106 y 108, edificio cuatro plantas, antigua casa Harris Bros, entrada por O-Reilly y por el fondo. Informan, Manzana de Gómez 240. Telf. A-4893.
B2 59129 31 ene 8

PARA COMERCIO: Se alquila la casa Angeles 33, pegado a Monte, propia para bodega, zapatería, puesto de frutas. Alquiler de situación. Informan: Monte 121. «La Luisita».
B2 59076 31-10 En.

SE ALQUILAN MUY BARATAS

Tres naves, juntas o separadas, cada una tiene 400 metros, señaladas con los números 110, 112 y 114, en Jesús Peregrino, entre Infanta y la Quinta de los Molinos. Pueden verse a todas horas. Por el precio no habrá discusión. Telf. A-9791.
B2 58756 29-8 En.

ALQUILO UNA ESPLENDIDA esquina, propia para cualquier clase de establecimiento, Correa y Durege, Reparto Santos Suárez. Alquiler sumamente módico. Informan en la misma. M-1429.
B2 59055 31-10 En.

ESQUINA MUY BUENA. Se alquila, con todos sus enseres, para bodega, cantina, almacén de víveres finos. En la Calzada de Luyanó 131, esquina a Guassabacoa. Precio muy cómodo.
B2 58988 30-7 En.

LUYANO 48. SE ALQUILAN dos locales, uno propio para lechería o café. Informan: Lealtad 128 altos, de 12 a 4.
B2 58940 30-7 En.

HERMOSA NAVE

Se alquila de 400 metros cuadrados con muy buena luz y ventilación, muy barata, punto céntrico y buenas comunicaciones. Informan Maloja 16. Teléfono M-1557.
B-2 58904 29-8 enero.

BARATISIMAS SE ALQUILAN

Dos naves en la calle de Hamel, entre Hospital y Aramburo propias para garage o depósito; una tiene 700 metros cuadrados y la otra 500 metros. Pueden verse a todas horas. Las llaves, las tiene el señor Salcido. Telf. A-9791.
B2 58757 29-8 En.

PROPIA PARA ALMACEN o industria. Alquilo Maloja 33, entre Angeles y Rayo, tiene dos departamentos altos para vivienda. Precio situación. Llave en frente número 40. Informan: I-3700.
B2 59117 31-5 En.

OFICIOS No. 90, BAJOS

Se alquila este espléndido local con 200 metros cuadrados, pegado a la Embajada de España. Precio de situación. Informan al lado, almacén de M. Muñoz y Compañía. Telf. A-1474.
B2 58615 28-12 En.

CALZADA Y DOS, VEDADO: Alquilo un buen local por la calle Dos, muy apropiado para Productos del País, u otro comercio, sitio de movimiento. Precio muy reducido. Verlos allí. Informes: Sr. Manteca, Cuba núm. 76.
B2 58667 28-7 En.

ALQUILERES

ALQUILO PARA INDUSTRIA, con viviendas, situación magnífica, espaciosa casa-nave, 500 metros, azotea, portal, entrada automóvil, pasillo, gran patio, pozo, agua vento, sólida armazón para trasmisiones, desagüe, Flores 5, entre Agua Dulce y Serafines.
B2 58344 26-6 En.

MURALLA 26: Para almacén o comercio. Precio reajustadísimo. Llave e informes en Lamparilla número 9. Telf. A-2950.
B2 56304 9-8 En.

B-3 Departamentos

SE ALQUILAN buenos departamentos y habitaciones propias para matrimonios, con sin servicio, precio situación. O-Reilly 5.
B3 364 3 enero 8

CUBA 89: ALQUILO departamentos altos y bajos, comedor, cuatro y cinco habitaciones, cocina, baño y doble servicios, 34 pesos. Informan: Grandes Almacenes El Número 15, Monte número 15. Llave, bodega.
B3 59122 31-8 En.

17 Y 4, VEDADO: ALQUILO buenos Departamentos, completamente independientes, con sala, saleta, dos y tres cuartos, baño completo y demás comodidades. Informa, el encargado.
B3 58665 28-7 En.

VEDADO. Se alquila un departamento completamente independiente de la casa calle K número 5 entre 9 y 11, con sala, gabinete, recibidor, tres cuartos, baño intercalado, hall, comedor y demás servicios. Garage si se desea. Informan, Rosales y Lavedán, departamento de Administración de Bienes. Telf. M-6947
B3 58700 28 ene 7

B-4 Habitaciones

BARATAS, HERMOSAS Y FRESCAS HABITACIONES

Se alquilan habitaciones y un apartamento con dos habitaciones, con vista a la calle, en Maloja número 1, esquina a Monte y Aguila. Las llaves en la misma. Si el inquilino tiene buenas referencias que se puedan comprobar, se aceptará sólo un mes en fondo. Informan: Edificio «Bacardí», Apartamento número 401. De 10 a 12 a. m. y de 3½ a 5½ p. m. Telf. A-7830, Sr. Francisco Torres.
B4 500 4-9 En.

HABITACIONES BARATAS: Sol 79, $5.00, $8.00; departamentos, $15.00; Industria 115, habitaciones, balcón, $10.00, $12.00; interiores, $8.00; Monte 397, casitas, $12.00; departamentos, $7.00 $10.00, $12.00
B4 483 4-19 En.

SE ALQUILAN HABITACIONES con comida a hombres solos y matrimonios, que trabajen en la calle, Gervasio 126 bajos, entre San Rafael y San José.
B4 425 4-8 En.

HABITACION HERMOSA, ventilada, a matrimonio o dos amigos. Se alquila, casa particular, único inquilino, toda moralidad y confort. Muralla 85, primer piso.
B4 412 4-11 En.

SE ALQUILA UNA HABITACION con sus servicios y entrada independiente, en casa particular, a señora sola, de estricta moralidad, con asistencia o sin ella. Calle Baños número 63, entre 23 y 25, Vedado.
B4 233 3-6 En.

EN LUJOSO EDIFICIO

Alquilamos habitaciones con baño privado completo, agua fría y caliente, teléfono y luz, a precios muy reducidos. No niños. Exigimos referencias. San Rafael 37, altos, entre Rayo y San Nicolás.
B4 206 3 enero 12

O-REILLY No. 98 entre Villegas y Monserrate, se alquilan hermosas y ventiladas habitaciones amuebladas o no, con lavabo agua corriente abundantísima, para matrimonio y hombres solos con toda asistencia, trato inmejorable. Precios razonables. Se admiten abonados.
B4 224 2 enero 9

HABITACIONES espléndidas a precios muy baratos. También se alquila una amplia y cómoda cocina. Galiano 68, altos de los almacenes La Opera.
B4 205 2 enero 12

SEÑORA respetable alquila hermosa habitación de esquina, terraza, vista al mar. Lavabo agua corriente, comida si desean, magnífico baño, referencias. Lealtad 2, altos, esquina Malecón.
B4 219 2 enero 5

ALQUILO en $7, fresca habitación en la azotea del nuevo edificio Condesa 46 A, esquina Lealtad, es independiente, propio para hombre ssolos. Informan en la misma.
B4 201 2 enero 7

¡GANGAS!
HABITACIONES DESDE:

Esperanza 117	$ 5.00
Cerro 817	$ 4.00
Atocha 8½	$ 2.00
H entre 5 y 7	$ 4.00
Cerro y Colón	$ 5.00
J del Monte 344	$ 4.00
Peñalver 116	$ 6.00
Zanja 115	$ 5.00
O-Reilly 13 a $1.00 y	$ 6.00

A-4358 M-6263 M-2096

OBRAPIA 96 Y 98

Se alquilan habitaciones con balcón a la calle y un gabinete de mamparas y otras interiores, grandes y frescas, lavabos de agua corriente, luz toda la noche. Son especiales para oficinas u hombres solos. Precio de situación. Informes, portero.
B4 59079 31 ene 10

CASA Neptuno. Se alquilan hermosas habitaciones con servicios. Neptuno 189 entre Gervasio y Belascoaín. Telf. U-6940.
B4 59123 31 ene 30

CON SOLO 2 PESOS de fondo. Alquilo amplias y hermosas habitaciones, altas y bajas, en Jesús del Monte 342, frente a Madrid. Desde 2 pesos quincenales.
B4 69 2-6 En.

DOS HABITACIONES, juntas o separadas, con vista a la calle. Precio de situación, casa de mucho orden y buena presencia, luz, teléfono, llavín, Reina 92.
B4 58947 30-8 En.

ALQUILO AMPLIAS habitaciones altas a 8 pesos, con luz, Durege, entre Santa Irene y Correa, altos carpintería, nunca falta agua. Informan en la misma. M-1429.
B4 58916 30-9 En.

HABITACIONES BARATAS con luz eléctrica, Lagunas número 60-E., entre Escobar y Gervasio. Informan los encargados. Telf. I-1002.
B4 126 2-9 En.

OFICIOS No. 88-A

Se alquilan en el primero y segundo piso, espléndidas habitaciones, frente a la Alameda de Paula.
B4 58614 28-12 En.

INQUISIDOR No. 35

Se alquilan en el principal y la azotea amplias y frescas habitaciones, muy baratas.
B4 58613 28-12 En.

SE ALQUILAN HABITACIONES y Apartamentos, frescos y baratos, Muralla número 1, entre Inquisidor y Oficios, altos de Roza Menéndez y Cía. Telf. A-4854.
B4 57061 14-13 Dic.

VEDADO, calle 8 número 190, entre 19 y 21, la casa más moderna de inquilinato, se alquilan amplias y modernas habitaciones, a precios de situación. No deje de ve resta casa.
B-4 55878 5-9 Enero.

EDIFICIO Catedral, casa para familias honorables. Hay ascensor, agua abundante. Habitaciones y departamentos muy frescos. Visitando este edificio ningún otro le gustará después. Empedrado número 4.
B4 C-6956 9-8 En.

ALQUILERES

B-5. Casas de Huéspedes

ESPLENDIDAS HABITACIONES, lavabos, agua corriente, baños intercalados, agua caliente, casa respetable, comida, habitación, por $1.00 diario, por meses, desde 25 pesos, Reina 55, altos. Telf. M-9758.
B5 58599 28-6 En.

B-6 Hoteles

HOTEL CAPITOLIO
PRADO No. 113. TELF. A-3537

Frente al Capitolio Nacional. Cómodas, amplias y frescas habitaciones, excelentes comidas; comidas de abonos y a la carta. El hotel más económico de la Habana. En el lugar más céntrico de la Habana. En el lugar más céntrico de la ciudad. Para más informes, su dueño. V. Alvarez.
B6 J. I. R. 9-8 En.

THE SAVOY
F Y 15, VEDADO
Teléfono F-6616

Situado en un lugar alto del Vedado, con fácil y frecuente comunicación con la ciudad y repartos; rodeado de jardines, con 600 metro de hermosos portales. Las habitaciones tienen ventilación directa, teléfono, closet y baño particular con agua fría y caliente. Precios moderados incluyendo tres excelentes comidas bien seleccionadas; el servicio en mesas separadas para cada familia.
B6 C-6957 9-8 En.

HOTEL MODERNO

El más céntrico, situado frente a Cuban Telephone, media cuadra de la Fraternidad. Todas las habitaciones con servicios privados. Comida excelente española, criolla. Tenemos habitaciones espciales para lunas de miel. Precios, de los más baratos que se conocen, a $70 por matrimonios; una sola, $40. Fernández.
B6 030 1 enero 11

SE SOLICITAN

S-1 Criadas y Criados

SE SOLICITA UN SEÑORA blanca, de ediana edad, uara todos los quehaceres y que entienda bien la cocina americana, que duerma en la casa, Avenida del Parque número 5, Alturas de Almendares.
S1 305 3-5 En.

SE SOLICITA MUCHACHITA española que tenga quien responda por ella, para ayudar con dos niños pequeños, Estrella 4 altos, entre Amistad y Aguila.
S1 284 3-6 En.

SE NECESITAN UNA CRIADA para habitaciones, sueldo 20 pesos; un chofer español y un criado de mano, 25 pesos. Informan: Compostela 58.
S1 145 2 enero 5

S-2 Cocineras y Cocineros

MATRIMONIO SOLICITA española sepa cocinar y limpiar. Sueldo 25 pesos, sin referencias, no se presente, San Rafael 126, altos.
S2 20 1-5 En.

S-5 Jardineros

JARDINERO experto, por horas, se solicita, Alturas Almendares. FO-2559.
S5 356 3 enero 5

S-6 Chóferes

BUEN negocio, solicito chófer tenga garantía efectiva para trabajar Packard, experiencia turismo. Fernández. Manzana de Gómez 211. De 8 a 11 y de 1 a 5. X-1741.
S6 374 3 enero 5

S-11 Agentes y Socios

VENDEDORES con conocimientos en bodegas y vidrieras de tabacos, se solicitan en Belascoaín número 98, (bajos), de 9 a 10 a. m. Se exige $1.50 para muestras.
S11 496 4-7 En.

AGENTES activos para trabajar revista en rotograbado para el turismo «Discovering Havana». Buena oportunidad para hacer dinero. Informes oficina Empresa «Orbe» de 8 a 9 de la mañana.
S-11 F 29-5 enero

REPRESENTANTES: Necesitamos en todas partes para radio-incubadora eléctrica, automática, patentada. Exito mundial. Sueldo 125 pesos mensuales, comisión. Correspondencia española. Stenopost, 9 Milán, (Italia).
S11 59103 31-19 En.

PROPOSICION ventajosísima linotipista-tipógrafo, cubano, español, u otro perito imprenta, establecerse en New York, solo, asociado Positiva prometedora ganancia permanente. Necesarios $4.000 Negocio definitivo. Porvenir ilimitado Resultados inmediatos garantizados. Solicitudes vengan bien explicativas cualidades solicitantes La Plata Exchange, Inc., 66 Beaver, New York.
S11 6971 26 Ene 25

S-12 Solicitudes - Varias

SOLICITO personas tengan libros usados, compramos en todas cantidades. I-3382. Llame ahora mismo. Vamos inmediatamente por lejos que sea. I-3382. No tenga pena. Negocio seguro.
S12 341 3 enero 5

AGENCIAS DE COLOCACIONES

AGENCIA DE COLOCACION «El Sol» San Lázaro 201, ofrecemos criados, camareros, cocineros, choferes, fregadores, criadas, cocineras, manejadoras y toda clase de personal con referencias. Telf. M-1860.
X. 445 4-7 En.

AGENCIA «Beers». La única Agencia americana, fundada en 1906, 25 años de servicio, a las mejores familias de Cuba, para sus criadas y servicio doméstico, cubanas y extranjeras. A-1070
X. 57136 15-14 En.

"LA MATANCERA"

A-7740. Sirve rápidamente cocineras, criadas, toda clase de servidumbre y empleados de ambos sexos, con referencias. Calle Sol 111 Servicio permanente a todas horas.
X 56263 8 ene 8

SE OFRECEN

O-1 Criadas y Criados

DESEA COLOCARSE una española de criada de mano, de mediana edad; en la misma una joven española, para cocinar y limpiar, para corta familia; con referencias. Telf. M-1860.
O1 443 4-7 En.

MUCHACHA HUNGARA, con muy buenas referencias, desea colocarse para cuartos o comedor o para todo Telf. M-5498.
O1 409 4-6 En.

DESEA COLOCARSE joven del país, para habitaciones o criada de mano, lo mismo para manejar, lavar o planchar, no importa fregar, muy buenas referencias: Telf. U-5152.
O1 394 4-6 En.

SE OFRECEN

DESEAN COLOCARSE dos jóvenes españolas, buenas criadas de mano, manejadoras o cuartos; una sabe coser y las dos tienen referencias de buenas casas. Telf. A-4792.
O1 434 4-6 En.

SE DESEA COLOCAR una joven española, para criada de mano, manejadora o para los quehaceres de una casa chica. Informan: I-6292.
O1 262 3-5 En.

SE DESEA colocar una joven española para criada de cuartos o de comedor, entiende algo de cocina, tiene referencias. Telf. U-5930.
O1 324 3 enero

SE DESEA colocar una muchacha española de criada de mano o cuartos, no le importa dormir afuera, tiene referencias, entiende de cocina. 6169.
O1 325 3 enero

SE DESEAN colocar dos jóvenes españolas de criadas de mano, entiende algo de cocina. Informan, teléfono U-7997.
O1 326 3 enero

DESEA colocarse una española criada de mano o de cuartos, no le importa salir al campo, tiene buenas referencias. Informan, teléfono M-27..
O1 327 3 enero

SE DESEA colocar una muchacha española para criada de mano, tiene buenas referencias. Informan, 4736.
O1 328 3 enero

MUCHACHA española se coloca para cuartos o para todos los quehaceres, sabe cumplir con su obligación y tiene referencias. Informan, teléfono 3834.
O1 340 3 enero

SE DESEA colocar una muchacha española para criada de mano o manejadora, tiene referencias. Informan teléfono F-1408.
O1 330 3 enero

SE DESEA COLOCAR una joven española para limpiar o comedor, sirve bien la mesa, sabe cumplir con su obligación. I-7453.
O1 267 3-6 En.

SE DESEA COLOCAR una joven española para criada o para manejadora y limpiar; tiene buenas recomendaciones, de buenas casas donde trabajó. Informan: Telf. F-6288.
O1 274 3-5 En.

SE DESEA COLOCAR una joven española, para criada de mano o de cuartos, es formal y trabajadora. Informan: I-5886.
O1 272 3-5 En.

SE DESEA COLOCAR una muchacha de color, para limpiar o manejar un niño; tiene referencias. Telf. F-124..
O1 309 3-5 En.

DESEA COLOCARSE señora española, mediana edad, para cocinar y limpiar, siendo corta familia, desea casa de moralidad; tiene buenas referencias, duerme en la colocación. Telf. M-1917.
O1 269 3-5 En.

SE OFRECEN DOS ESPAÑOLAS, una para criada de mano, cuartos o manejadora, y una buena cocinera, repostera; tienen buenas referencias. M-2464.
O1 270 3-5 En.

SE DESEA COLOCAR un joven español de criado de mano, sabe planchar ropa, entiende de repostería, con inmejorables referencias. Informan Telf. I-7457.
O1 271 3-5 En.

DESEA colocarse una joven española para criada de mano y sabe cocinar, tiene referencias. Telf. F-6121.
O1 373 3 enero

SE DESEA COLOCAR una muchacha española, para criada de mano; tiene buenas referencias. Llame al Telf. F-4538.
O1 237 3-6 En.

UNA MUCHACHA ESPAÑOLA, se coloca de criada de mano o de cuartos, da referencias. Telf. X-1012.
O1 265 3-5 En.

SE OFRECE UN CRIADO de mano para casa particular; tiene buenos informes de las casas que ha trabajado, es formal, sin pretensiones, va a cualquier parte. M-5264.
O1 227 3-5 En.

SE DESEA COLOCAR una joven española de criada de mano o comedor, es formal y trabajadora, sabe cumplir con sus obligaciones y tiene referencias. Telf. 4946.
O1 236 3-5 En.

SE DESEA COLOCAR una española para criada de mano o manejadora o para ayudar todos los quehaceres de una casa. Informan: Telf. I-5835.
O1 240 3-5 En.

SE DESEA COLOCAR una española para cuartos o comedor, tiene inmejorables referencias de buenas casas, sabe servir a la rusa y planchar ropa fina, sabe cumplir con su obligación. Telf. A-0322.
O1 247 3-5 En.

SE DESEA colocar joven española para criada de mano o para cocinar y limpiar con corta familia de moralidad, tiene referencias. Teléfono M-5262.
O1 372 3 enero

SE OFRECE criada española para cuartos y coser, sabe cortar por figurín y tiene muy buenas referencias de donde ha trabajado. Telf. A-3343.
O1 337 3 enero

SE DESEA colocar una muchacha española para cualquier trabajo que sea, es formal y trabajadora, lleva tiempo en el país, sabe cumplir con su obligación y le gustan mucho los niños. Llamen M-9220.
O1 371 3 enero

SE OFRECE JOVEN ESPAÑOLA de criada de mano o limpiar y ayudar con niños; también limpia y ayuda en la cocina, es formal; tiene buenas referenciac, desea casa moralidad. Telf. A-7431.
O1 268 3-5 En.

SE DESEAN colocar dos muchachas españolas de criadas de mano o para cocinar y limpiar a corta familia, teléfono U-8239, Pilar, tienen referencias.
O1 355 3 enero

SE DESEA colocar una muchacha española para limpiar; también se coloca para cocinar y limpiar siendo corta familia, no tiene pretensiones y es formal. M-5577.
O1 353 3 enero

DESEA colocarse una joven española para criada de mano o cocinar y limpiar a corta familia, sabe servir mesa muy bien y tinee buenas referencias. Telf. U-8502.
O1 332 3 enero

DESEA COLOCARSE una muchacha española, para criada de cuartos o de comedor, entiende de cocina y tiene referencias. Telf. U-2186.
O1 228 3-5 En.

SE DESEA COLOCAR una muchacha española, de criada de mano o manejadora, no le importa ayudar a la cocina; tiene buenas referencias de las casas donde trabajó. FO-2195.
O1 307 3-5 En.

SE OFRECE BUEN CRIADO de mano, lleva tiempo en el país, ha trabajado con familias conocidas; tiene buenas referencias, se coloca hasta por 20 pesos. Telf. U-4026.
O1 322 3-6 En.

UNA JOVEN ESPAÑOLA, honrada, trabajadora, desea casa seria, para criada de mano, o manejadora; tiene referencias. Telf. X-2404.
O1 316 3-6 En.

SE DESEA COLOCAR una muchacha española de criada de comedor, cuartos o manejadora, sabe coser un poco, lleva tiempo en el país, sabe cumplir con su obligación. Telf. F-6332.
O1 295 3-6 En.

UNA JOVEN ESPAÑOLA se desea colocar para criada de mano, manejadora, cuartos o los quehaceres de corta familia, es seria y trabajadora. Informan: Telf. FO-1961. Casa Dr. Dorta.
O1 286 3-6 En.

DESEA COLOCARSE joven española, criada de mano o manejadora, sabe algo de cocina; tiene referencias y quien la garantice. Informan: M-4424.
O1 290 3-6 En.

SE DESEA COLOCAR una joven española, para criada de mano o para cocinar y limpiar; tiene buenas referencias, desea casa de moralidad. Telf. F-2084.
O1 280 3-6 En.

M.E.C.D. 2016

SE OFRECEN

DESEAN COLOCARSE dos jóvenes españolas para cuartos y coser, saben servir la mesa a la rusa, en casa de moralidad, no importa familia americana. Telf. A-6719.
O1 292 3-5 En.

SE DESEA COLOCAR una muchacha española para criada de mano, entiende algo de cocina; tiene referencias. Informan: Telf. F-2036.
O1 293 3-6 En.

SE DESEA COLOCAR una joven española, para comedor, criada de mano o cocinar y limpiar, si es corta familia. Telf. FO-7373.
O1 282 3-5 En.

SE COLOCA UNA JOVEN española, de criada de mano, comedor o manejadora, no le importa ir al campo; tiene buenas referencias, sabe lavar ropa fina. Informan: I-3385.
O1 283 3-6 En.

SE DESEA COLOCAR una joven española, para criada de mano o para cocinar y limpiar, sabe hacer dulces, sabe coser un poco. Pregunten por Adelina Alvarez. U-8239.
O1 264 3-5 En.

SE DESEA colocar una joven española para comedor o cuartos, es fina y cumplidora en su obligación, tiene buenas referencias, teléfono I-7251.
O1 329 3 enero 5

DESEA COLOCARSE criado de mano, peninsular, habituado a todo servicio fino, sin pretensiones, y con referencias de buenas casas, va a cualquier punto. Telf. A-4792.
O1 279 2-5 En.

DESEA colocarse buen criado de mano, español, es muy trabajador, cumple bien con su obligación, tiene muy buenas recomendaciones de buenas casas que ha trabajado. Sirve muy bien la mesa a la rusa, ha estado con muy buenas familias, entiende jardín. Informan, F-1683.
O1 343 3 enero 5

SE DESEA colocar un joven español de criado de mano, habituado al servicio fino, sabe hacer toda clase de cocktails y ha trabajado en las mejores casas de la Habana, tiene informes de las mismas. Llamen al teléfono F-1849.
O1 345 3 enero 6

SE OFRECE criada española para comedor o cuartos, conoce bien los dos servicios, sabe lavar y planchar ropa fina, tiene muy buenas referencias. Telf. A-3343.
O1 335 3 enero 5

SE OFRECE criada española para cuartos y coser, sabe cortar por figurín y tiene muy buenas referencias de donde ha trabajado. Teléfono A-3343.
O1 337 3 enero 5

SE DESEAN COLOCAR dos jóvenes españolas para comedor o cuartos; tienen referencias, no les importa ir al campo. Telf. U-8239.
O1 241 3-5 En.

DESEA colocarse una joven española para criada de mano o manejadora, es cariñosa con los niños, muy cumplidora con sus deberes, inmejorables referencias de la misma casa de donde va a salir. Telf. U-3818.
O1 217 2 enero 5

SE DESEA colocar una muchacha de criada de mano, entiende algo de cocina, tiene referencias. Informan, teléfono F-6251.
O1 200 2 enero 5

SE DESEA colocar una muchacha española para criada de mano o manejadora, está práctica en su obligación, referencias las que quieran, teléfono U-5362.
O1 141 2 enero 5

SE DESEA COLOCAR una muchacha peninsular, lleva tiempo en el país; tiene referencias y entiende algo de cocina. Informan: Telf. M-9204.
O1 100 2-5 En.

SE DESEA colocar una muchacha de 16 años para criada de mano o manejadora, es muy limpia y trabajadora, tiene quien la recomiende, teléfono F-2228.
O1 193 2 enero 5

SE DESEA COLOCAR una muchacha española de criada de mano o manejadora; tiene referencias. Telf. I-7656.
O1 90 2-5 En.

DESEA COLOCARSE una muchacha española para cuartos y coser, o para comedor, o para los quehaceres de matrimonio. M-5217.
O1 88 2-5 En.

DESEA COLOCARSE una joven para criadas o para cuartos y reparar ropa, española; tiene quien la recomiende. Telf. A-5152.
O1 85 2-5 En.

SE DESEA COLOCAR una española de criada de mano, es fuerte y saludable, muy trabajadora; tiene quien la represente. Informan: FO-2283.
O1 147 2-5 En.

SE DESEA COLOCAR un joven español para criado de mano; tiene buenas referencias. Telf. M-4467.
O1 154 2-5 En.

JOVEN ESPAÑOLA desea colocarse de criada de cuartos o manejadora; tiene buenas referencias. Informan: U-7427.
O1 155 2-5 En.

O-2 Cocineras y Cocineros

COCINERO MUY BUEN repostero, acostumbrado a trabajar con familia particular, persona educada; muy buenas referencias de mi trabajo; hombre solo, joven. A-7558, Aguila 145, Alfredo.
O2 452 4-7 En.

DESEA COLOCARSE española cocinera y repostera; también para cocinar y limpiar, duerme en la colocación. Telf. F-5601.
O2 432 4-7 En.

SE COLOCA BUENA cocinera de color para cocinar y limpiar y otra de más edad, para cocinar y ayudar: tienen buenas referencias, duermen en la colocación. M-5241.
O2 422 4-6 En.

SE OFRECE ESPAÑOLA de mediana edad, muy buena cocinera, con muy buenas referencias, no le importa dormir en la colocación, no saca comida. A-5066.
O2 421 4-6 En.

SE DESEA COLOCAR una joven española para cocinar, no importa ayudar a la limpieza, sabe trabajar y tiene referencias. Telf. F-4440.
O2 414 4-6 En.

SE DESEA COLOCAR una muchacha de cocinera o limpieza, con americana o cubana. Llame al Telf. FO-3331.
O2 415 4-7 En.

DESEA COLOCARSE una señora blanca para cocinar y limpiar, entiende de costura, traduce algo el inglés. Telf. U-8302. San Miguel esquina a Lucena 210, letra C.
O2 408 4-6 En.

JOVEN CHINO, maestro cocinero, repostero, desea colocarse en casa particular, cocina criolla, española y americana, muy práctico; tiene buenas referencias. Informan: Telf. A-4324, tintorería, Manrique 103, Rafael Eng.
O2 413 4-6 En.

COCINERO FINO, REPOSTERO, asiático, desea colocarse casa particular, cocina perfectamente a la criolla, española y francesa, muy limpio y formal, sabe cumplir con su obligación y tiene buenas referencias. M-4389.
O2 402 4-6 En.

SE OFRECE BUEN COCINERO, repostero, mediana edad, buena referencia, de color, para casa de familia. Telf. M-5001, de 7 a 11 y de 3 a 7, sin pretensiones.
O2 379 4-6 En.

BUEN COCINERO y repostero, asiático, cocina a la criolla, española, francesa y americana: tiene buenas recomendaciones. Informan: Telf. M5010. Pregunten por José Wong.
O2 243 2-5 En.

SE DESEA COLOCAR una joven española para cocinar y limpiar y otras cosas. Telf. M-5317, a todas horas.
O2 263 3-6 En.

SE OFRECEN

SE DESEA COLOCAR una muchacha española, para cocinar y limpiar, sabe trabajar muy bien. Telf. U-8585.
O2 566 3-5 En.

SE DESEA COLOCAR una joven española para cocinar y limpiar; tiene buenas recomendaciones. Informan: Telf. F-3888.
O2 275 3-5 En.

BUEN COCINERO, JOVEN español, acostumbrado a servir familias respetables, desea colocarse en casa particular o comercio; tiene referencias de familias distinguidas, donde prestó servicio largo tiempo. Llamen al Telf. A-8834.
O2 281 3-7 En.

SE OFRECE SEÑORA peninsular, mediana edad, para cocinar; siendo corta familia, cocina y limpia, cocina a la española y criolla, desea casa moralidad; tiene buenas referencias. Duerme colocación. Telf. M-2177.
O2 285 3-5 En.

COCINERA ESPAÑOLA, desea colocarse, sabe cocinar y tiene referencias, sabe hacer dulces. F-6228.
O2 289 3-5 En.

DESEA COLOCARSE una muchacha española, para cocinar o para todo, si es corta familia, sabe lavar y planchar; tiene buenas referencias. A-5225
O2 302 3-5 En.

SE OFRECE BUEN COCINERO español, cocina criolla, española y francesa, repostería y pastelería, agradable sazón, limpio, hombre solo, sale al campo. Pregunten, por Antonio.
O2 303 3-5 En.

SE OFRECE SOLO PARA LA cocina, buena cocinera repostera, madrileña, cocina criolla y española, toda clase de platos finos, es limpia, dispuesta; tiene referencias. Telf. U-4138.
O2 304 3-5 En.

SE DESEA COLOCAR una joven española para cocinar, cocina criolla, americana y española, es trabajadora; con buenas recomendaciones. San Nicolás número 134. Telf. M-4341.
O2 315 3-5 En.

JOVEN ESPAÑOLA desea colocarse para cocinar y limpiar, casa de corta familia. Telf. M-5001.
O2 318 3-5 En.

DESEA COLOCARSE una cocinera española, de mediana edad, duerme en la colocación si lo desean, sale a los repartos, sabe su obligación. X-2166.
O2 320 3-5 En.

SE DESEA COLOCAR una joven española para cocinar y limpiar; tiene quien la recomiende, sabe trabajar bien. Informan: Telf. M-2563.
O2 311 3-6 En.

SE DESEA COLOCAR una joven española, para cocinar y ayudar a la limpieza, no duerme en la colocación. Telf. FO-7636.
O2 294 3-5 En.

SE DESEAN COLOCAR dos jóvenes españolas, para cocinar y limpiar, desean casa de moralidad. Telf. M-4802.
O2 312 3-5 En.

SE DESEAN COLOCAR dos señoras una para cocinar y limpiar y la otra para limpiar; tienen recomendaciones, no les importa ir a las afueras. Telf. M-6753, Aguiar número 85.
O2 313 3-5 En.

DESEA colocarse señora para cocinar, sabe su obligación y hacer dulces, teléfono M-8838.
O2 344 3 enero 6

DESEA colocarse una joven española para cocinar y limpiar, tiene referencias de las casas en donde trabajó. Informan, U-6730.
O2 338 3 enero 5

SE DESEA colocar cocinero español, cocina criolla y española, sin pretensiones; lo mismo para casa particular o de comercio, tiene buenas referencias, entiende de repostería. M-8139.
O2 334 3 enero 5

DESEA colocarse cocinera española de mediana edad, cocina de todo, sabe de repostería. Telf. M-5496.
O2 339 3 enero 5

JOVEN española desea colocarse de cocinera, cocina a la española y la criolla, tiene buenas referencias. Teléfono I-5152.
O2 346 3 enero 5

DESEA colocarse una cocinera y para ayudar los quehaceres de la casa. Sol 119, Telf. M-3776.
O2 347 3 enero 6

DESEA COLOCARSE una española de mediana edad, para cocinar y limpiar. Telf. I-7696.
O2 232 3-5 En.

DESEA colocarse una joven española para cocinar y limpiar para corta familia, tiene referencias, teléfono M-5843.
O2 352 3 enero 5

SE OFRECE cocinera repostera española, sabe hacer toda clase de comidas y dulces finos, puede dormir en la casa, tiene muy buenas referencias. Telf. A-3343.
O2 336 3 enero 5

SE DESEA colocar una joven española para cocinar, sabe de repostería, tiene buenas referencias de las casas donde ha trabajado, no le importa ayudar a la limpieza, teléfono M-6512.
O2 348 3 enero 5

SE DESEA colocar joven española para cocinar y limpiar en casa de moralidad. Informan, teléfono M-5550.
O2 349 3 enero 5

SE DESEA colocar una cocinera española, sabe cocinar a la española y criolla, entiende de repostería. Informan, Monte 23, altos, teléfono M-5335.
O2 350 3 enero 5

DESEA colocarse joven española para cocinar corta familia o servicio de un matrimonio. Informan, teléfono M-5242.
O2 359 3 enero 5

DESEA colocarse buen acocinera española de mediana edad, entiende de repostería, si es corta familia puede de ayudar a la limpieza, buenas recomendaciones. A-9774.
O2 357 3 enero 5

DESEA colocarse una española de mediana edad para cocinar, limpiar siendo corta familia, duerme en la casa, sabe cumplir con su deber. Informan teléfono A-5294.
O2 354 3 enero 5

DESEA colocarse una joven española para cocinar y limpiar, sabe cumplir con su obligación y tiene referencias. Virtudes 18, Telf. M-5105.
O2 351 3 enero 5

SE DESEA COLOCAR una española, para cocinar y limpiar, a corta familia, sabe lavar; tiene buenas referencias, desea casa seria, es muy formal. Informan: Telf. M-4738.
O2 234 3-5 En.

DESEA colocarse cocinera repostera, señora española, teléfono F-5128.
O2 323 3 enero 5

DESEA COLOCARSE señora de mediana edad, para cocinar o limpiar por horas; tiene referencias. Telf. M-1028.
O2 237 3-6 En.

DESEA COLOCARSE una muchacha española, de mediana edad, para cocinar y limpiar, siendo corta familia; tiene referencias, no le importa ir al campo. Telf. A-6719.
O2 238 3-5 En.

SE DESEA COLOCAR española de mediana edad, para cocinar y ayudar a la limpieza, duerme en la colocación, no le importa, siendo familia extranjera; tiene buenas referencias, desea casa de moralidad. Telf. M-3628
O2 252 3-5 En.

SE OFRECE MUCHACHA española, muy superior cocinera, no tiene inconveniente en cocinar y limpiar y salir de La Habana; referencias inmejorables. Telf. M-7122.
O2 255 3-5 En.

SE DESEA COLOCAR una asturiana, de cocinera y repostera; tiene referencias de las casas donde ha trabajado. U-3406.
O2 242 3-5 En.

DESEA COLOCARSE una española, para cocinar y limpiar o para cocinar sólo o lavar ropa familias; tiene referencias. Telf. F-6442.
O2 231 3-5 En.

SE OFRECE SUPERIOR cocinera, cubana, de color, solamente cocina, lo mismo en repartos; otra cocinera, también ayuda limpieza, sabe lavar y planchar; ambas con referencias. Telf. M-7122.
O2 254 3-5 En.

SE OFRECEN

COCINERO REPOSTERO, chino, joven, desea colocarse casa particular, cocina criolla, española, muy limpio; tiene referencias, Manrique número 77 altos. Pregunten por Manuel. Telf. A-6739.
O2 258 3-5 En.

DESEA COLOCARSE para cocinera o criada de mano, una española de mediana edad. Informan: Revillagigedo 89. Telf. A-5841.
O2 260 3-5 En.

SE DESEA COLOCAR buena cocinera española tiene buenas referencias, no le importa ayudar algo a la limpieza. Telf. F-5152.
O2 261 3-5 En.

SE DESEA COLOCAR un joven chino experto cocinero, repostero, práctico criollo y española, muy limpio; tiene buenas referencias de casa particular. Telf. U-9704.
O2 150 2-5 En.

UN HOMBRE DE COLOR, inglés, desea colocarse de cocinero, repostero, en casa cubana o americana, sabe cocinar bien a la criolla y americana; tiene buenas referencias. Teléfono: FO-2672.
O2 138 2-5 En.

O-3 Manejadoras

SE DESEA COLOCAR una joven de criada de mano, manejadora, española, lleva tiempo en el país y tiene quien la represente. FO-2672.
O3 400 4-7 En.

SE DESEA colocar una joven española, lleva poco tiempo en el país, para cualquier trabajo o para manejadora, es formal y cumplidora; en el mismo lugar una señora de mediana edad para cocinera. Telf. A-9570, Villegas 92, altos.
O3 258 3 enero 5

LIGHT COLORED woman, capable and experienced in teaching and caring of young ladies and children desires position as nursery governess, comparion or nurse. Has good references. Telf. F-3644.
O3 71 2-5 En.

MANEJADORA, desea colocarse una joven española de manejadora o criada de mano, sabe zurcir bien, tiene quien la recomiende, Santa Catalina y Primera, Cerro, teléfono M-4801.
O3 0056 1 ene 9

O-6 Chóferes

CHOFER DESEA COLOCARSE recomendado por familia donde trabajó 6 años, y por la familia donde actualmente trabaja. Telf. FO-2767.
O6 399 4-7 En.

JOVEN ESPAÑOL, desea colocarse de chofer particular o comercio; tiene muy buenas recomendaciones de familias distinguidas, es trabajador y honrado y respetuoso. Informan: Telf. F-6253.
O6 301 3-6 En.

SE OFRECE CHOFER español, experto en toda clase de máquinas y mecánica, sin pretensiones y con referencias de casas conocidas. Telf. A-4792.
O6 278 3-5 En.

CHOFER MECANICO, joven japonés, desea colocarse en casa particular; tiene buenas referencias y 8 años de práctica en la Habana. Informan: Telf A-9814.
O6 143 2-6 En.

CHOFER español, serio y cumplidor de su deber, soltero y duerme en la colocación; tengo excelentes recomendaciones de familias, conozco bien la ciudad, manejo cualquier máquina; tengo 12 años de práctica, pocas pretensiones. A-8524.
O6 59143 31 ene 8

O-7 Costureras, Modistas y Sombrereras

PENINSULAR, mediana edad, desea colocarse con familia moral, para la costura en general, como hacer y reformar vestidos, es práctico en todo, no importa hacer alguna habitación, es honrada, con buenas referencias. Monte 121, altos, teléfono A-7717.
O7 333 3 enero 6

COSTURERA ESPAÑOLA, cose por figurín, desea colocarse para hacer alguna limpieza y coser; tiene referencias. F-6228.
O7 288 3-5 En.

DESEA COLOCARSE una señora española para coser en tintorería y sabe coser de todo y no le importa colocarse para dormir fuera, sabe hacer de todo, menos cocinar; referencias muy buenas. A-3096.
O7 58873 29-1 En.

O-8 Lavanderas y Lavanderos

UNA LAVANDERA, práctica en el cumplimiento de su deber y con referencias, desea ropa fina, de familia seria. Informes. Telf. F-3431.
O8 229 3-5 En.

SE OFRECE UNA LAVANDERA, de color, que den la ropa afuera; tiene buenas referencias. Telf. I-1244.
O8 310 3-5 En.

O-10 Oficinistas

SE OFRECE UN JOVEN con conocimientos generales de oficina, mecanografía al tacto, taquígrafo de inglés. Mucha práctica y buenas referencias. No tiene grandes aspiraciones. Telf. I-1608.
O10 388 4-7 En.

O-12 Ofertas - Varias

SE OFRECE UN JOVEN español, para camarero; también sirve a la mesa, si no otro trabajo; tiene referencias. Telf. U-8008, Manuel.
O12 45 4-6 En.

SE OFRECE ESPAÑOL, mediana edad, portero, sereno o para hombres solos cuidar enfermo; tiene referencias. M-5770.
O12 509 4-7 En.

SE OFRECE INSTITUTRIZ francesa, graduada, habla inglés perfecto; también sabe música y contabilidad, se compromete a dar clases desde primera a última enseñanza; tiene muy buenas referencias. Llame: A-4175.
O12 251 3-5 En.

PERSONA QUE HABLA inglés y español, solicita puesto de vendedor viajante, de oficina, de secretario, de mayordomo de finca, tiene práctica. Puede dar referencias y fianzas. No pretensiones, Sr. Carlos. Apartado 1058, Habana.
O12 67 2-5 En.

SE COMPRAN

C-1 Casas

COMPRO, Vendo casas, solares, fincas, ingenios, valores, hago permutas, doy dinero en hipoteca, desde 6 por ciento. Ofrezco garantía y reserva. J. P. Quintana, calle Fuentes 49, entre A. y B., Reparto Almendares Telf. FO-2188.
C1 298 3-5 En.

C-4 Establecimientos

COMPRO bodega o café en la Habana o en el interior, doy en pago casas en la Habana, de 4 a 5 mil pesos. Informa señor López, Monte número 6, cuchillería, de 10 a 12 y de 2 a 5 p. m.
C4 368 3 enero 5

SE VENDEN

V-1 Casas

GANGA FENOMENAL PARA RENTA

(Asómbrese), 14 casas modernas, construídas en un solar de esquina, de 1,800 varas, todo fabricado, rentando hoy 260 pesos, las regalo en 22,000 pesos, con facilidades de pago. Véalas hoy y hará el mejor negocio de su vida. Informa: Sr. Quintana, Fuentes 49, entre A. y B., Reparto Almendares. Telf. FO-2188.
V1 297 3-5 En.

REPARTO La Sierra, se vende bonito chalet con todas las comodidades, fabricado para vivir su dueño, facilidades de pago. Informes en el mismo. Calle 8 número 32 entre la. y A.
V1 198 2 enero 5

Los Económicos Del DIARIO

CUANDO una persona seria --dama o caballero--desea un empleo decoroso y duradero, en el que el sueldo, aunque no sea grande, se cobre puntualmente, ofrece sus servicios en el DIARIO varios días, y el destino digno en la casa solvente aparece pronto.

Los XX — LEE quien Puede Pagar

SE VENDEN

¡¡GANGAS!!

Vendo varias casitas de madera y mampostería, en Buena Vista, con buenas comunicaciones, las tengo desde $800 hasta $3,000 con grandes facilidades de pago, haciendo gran descuento al que pague de contado. También vendo solares muy baratos a plazos y al contado; no pierda esta oportunidad la persona que disponga de dinero; este es el mejor ahorro, y en particular al que esté pagando alquiler; más informes en 5a, Avenida y 9, oficina de los repartos, pregunten por Santacruz. Telf. FO-2929.
V1 187 2 enero 9

SE VENDE UN CHALET, Renacimiento Español, propio para familia de gusto. Se da muy barato, por embarcar su dueño, Lanuza 31, entre A. y Primera, Almendares.
V1 291 3-10 En.

REALIZO por $2,500 una casa que me ha costado $7,000, tiene jardín, portal, sala, tres grandes cuartos, hall, baño, comedor, cocina, patio, agua abundante fría y caliente, también ofrezco otra con todas estas comodidades y además tres cuartos con baño, patio y entrada independiente en $3,000. A-7750.
V1 190 2 enero 7

BONITO CHALET, VERDADERA GANGA

En amplia calle 12, casi esquina C, reparto Almendares, una cuadra tranvías, ómnibus de La Sierra, tiene jardín, amplio portal, sala, tres grandes cuartos, baño completo intercalado, hall, bonito comedor, pantry, cocina, garage grande, cuarto criados con servicios, patio con jardín, solamente $1,800 contado, resto facilidad pago. Llame para verlo, FO-1167. No pierda esta gran oportunidad.
V1 203 2 enero 6

CAMBIO veinte casas modernas, con sala, dos cuartos, baño, cocina y patio cada una, por finca rústica en carretera provincia de la Habana. A-7750.
V1 191 2 enero 7

SE VENDE O SE CAMBIA, reconociendo una hipoteca, la casa Jesús del Monte 326, 12 de frente por 38 de fondo.
V1 68 2-9 En.

VIBORA: 4,200 PESOS. Aprovechen ganga, casa grande, jardín, portal, sala, tres habitaciones, baño intercalado, comedor al fondo, patio, gran traspatio, 400 metros de terreno. Telf. M-8507.
V1 70 2-5 En.

VENDO CASA, MONTE cerca Angeles, 14 metros, dos plantas. Contrato, 22,000 pesos; tres, pequeñas, Víbora; finca rústica, dos caballerías gran casa. Muchos frutales. Juan Echeverría, Corredor, Empedrado 30, entresuelos.
V1 77 2-5 En.

MIRAMAR, PRECIO GANGA

DIEZ Y OCHO entre Ave. Terceras y Quinta, reparto Miramar, sombra jardín, portal, escalinata, marquesina, sala, comedor, cuatro habitaciones con su closet, dos baños intercalados, hall central, patio sevillano, to y servicios para chofer, lavadero, pantry, cocina, despensa, cuarto y servicios para criados, garage, cuarto, patio, jardín laterales y canador de pinos al fondo. Precio $17.500; de entrada $5.000: resto facilidades de pago, Ingeniero Cristóbal Díaz, O-Rielly 40. Teléfono M-7655. Puede verse de 1 a 5.
V1 CT 26 Ene 25

LUJOSA RESIDENCIA, GANGA

SE VENDE. Avenida de Almendares entre Avenida de la Paz y Tropical, Jardín, portal, marquesina, sala, hall, comedor, patio italiano, cuatro espaciosas habitaciones, baño de color de gran lujo, pantry, cocina con aparatos a prueba de ácidos, cuarto y servicios para criados, garage, cuarto y servicios para chofer, lavadero. Precio $12.500 de entrada $3.500; resto con facilidad de pago Ingeniero Cristóbal Díaz, O-Reilly 40. Teléfono M-7058.
V1 CT 26 Ene 5

VENDO HERMOSA residencia en Alturas de Almendares. Informa su dueño. FO-1430.
V1 58805 29-6 En.

V-2 Solares

GANGA: SE VENDE muy barato un solar en buen punto, con línea de tranvías en la esquina, Reparto Lawton, calle Tejas entre 15 y 16. Informan: Telf. F-3330.
V2 418 4-8 En.

PARA FABRICAR: Vendo dos paños de terreno; uno en Malecón, con 900 metros, dando frente a tres calles; otro, en Prado, con 527 metros, acera brisa. Precio barato. Dueño informa: Telf. FO-2188.
V2 299 3-5 En.

SOLAR VENTA O CAMBIO

Solar esquina, llano, baratísimo, 18 por 35 varas, 625, Reparta Santa Amalia, cerquita Calzada Víbora, todo allí fabricado; también cambio por casa chica, Neptuno 208. U-1802. Dueño.
V2 181 2-6 En.

VEDADO: VENDO B- número 244, entre 25 y 27, una planta amplia, 13.66 por 50, sala, saleta, comedor, cuatro habitaciones, garage. Dueño: San Lázaro 101, entre Galiano y Blanco.
V2 160 2-5 En.

GANGA, 10 X 27 VARAS CALLE 17, VEDADO, A $8.25 VARA

Se vende una parcela de 10 varas de frente por 27 varas de fondo, en la calle 17 entre las calles 22 y 24, a $8.25 la vara. Informa, señor Díaz, teléfono M-7058.
V2 CT 22 ene 6

V-3 Fincas Rústicas

ARRIENDO O VENDO lindísima finca, cerca de La Habana. Lujosa casa amueblada, con muchas comodidades, abundante agua, tennis, caballos, árboles frutales, una caballería. Telf. FO-1021.
V3 245 3-8En.

SE VENDEN

V-4 Establecimientos

POR TENER QUE ATENDER otros negocios vendo la pollería y la bodega de Luz y Compostela, Informa su dueño, en las mismas.
V4 446 4-7 En.

VENDO CAFE-LECHERIA, en Calzada de mucho tráfico y punto comercial, muy barato, todo a la moderna, hace buena venta, café Neptuno y Escobar, 2 a 4. Yáñez.
V4 481 4-8 En.

BARBERIA: SE VENDE con dos sillones y demás enseres, en perfectas condiciones. Urge venta. Informan, en Gervasio 125, entre Salud y Reina, (barbería).
V4 306 3-5 En.

VENDO BODEGA, 2,000 pesos contado, cantinera, resto plazos cómodos, poco alquiler; también alquilo esquina en Calzada, para bodega. Informan, vidriera del café «Marte y Belona», Vázquez.
V4 230 3-9 En.

VIDRIERA TABACOS, quincalla, billetes, vendo lo mejor Habana, sin competencia, buen contrato, fácil pago. Informan: Muralla 103, almacén y segundo piso, de 7 a 3 y de 12 a 2, S. Lizondo.
V4 314 3-13 En.

SE VENDE

Bodega en muy buena esquina, muy cantinera, cuatro años de contrato, 25 pesos de alquiler, con vivienda para familia; el primero que llegue con poco dinero, hace negocio. Su dueño se embarca, Fuentes y E., Ampliación Almendares. Telf. FO-2745. No corredores, ni palucheros.
V4 273 3-6 En.

BODEGA EN EL VEDADO

3,250 pesos, surtidísima, tasándola vale más, vende 45 pesos al contado; otra 1,500 pesos, Jesús del Monte; solas en esquina, facilidades de pago. Neptuno 208. U-1802. Informa: Llenín.
V4 182 2-6 En.

GRAN negocio, por no poder atenderla vendo o cambio por finca o solar una bodega en la mejor esquina de la Habana, mucho barrio. Informan, Telf. U-9728. Vila.
V4 194 2 enero 7

SE VENDE un negocio, $550 al contado, $400 resto a pagar, deja mensual $150 garantizado, se desea persona seria y no palucheros. Informan, Apodaca y Economía, bodega, de 2 tarde a 8 noche.
V4 225 2 dic 5

BODEGA EN MARIANAO

1,500, Reparto Almendares, sola en esquina, bien surtida. Alquiler baratísimo, largo contrato, comodidad para familia, verdadera ganga. Facilidades de pago. Neptuno 208. U-1802. Informa: Llenín.
V4 186 2-8 En.

AVISO: SE VENDE una fonda a tres cuadras del Capitolio. Informan: Iglesias, Monte 10, lechería. Se da barata.
V4 86 2-6 En.

VENDO bodega en 400 pesos, para principiantes, tiene de mercancías más, en Calzada. Informes, Aguiar 52, García.
V4 0044 1 enero 4

VENDO bodegas a plazos, cafés, panaderías, propiedades, hago cambios por fincas, doy dinero en hipoteca, negocios en 24 horas. Aguiar 52. García.
V4 0045 1 enero 4

NEGOCIO MUY IMPORTANTE

Vendemos casi a tasación, la más importante fábrica productos primera necesidad: marca la más acreditada en Cuba y extranjero: montada y equipada con lo más modernos en su giro. Negocio de fácil manejo y positiva utilidad de mil pesos mensuales. Ventas al contado. También admitimos socio. En ambos casos, vento o socio, tomamos ne pago: finca, valores, o créditos hipotecarios.

BODEGA BARRA EN CALZADA

Casi a tasación. Mercancías y enseres, valen más de lo que pedimos. Facilidades pago. Venta diaria, $60. Sin alquiler. Casa para familia. También la cambiamos por casa, valores, o créditos hipotecarios.

UN CREDITO HIPOTECARIO

De 7,000 pesos; lo cambiamos por bodega, café o barra. Informes, Belascoaín y Figuras, café, Suárez y del Toro.
V4 59151 31 ene 10

VENDEMOS, COMPRAMOS Y CAMBIAMOS TODA CLASE DE ESTABLECIMIENTOS Y PROPIEDADES

Seriedad, prontitud, reserva. No pierda tiempo. Tenemos el negocio que usted necesita. Le agradeceremos su visita. Belascoaín y Figuras, café Suárez y del Toro.
V4 59066 31-15 Dic.

POR NO PODER ATENDER, se vende una magnífica panadería con elaboración de mil dos cientas libras de pan, situada en esta ciudad. Informan todos los días de 2 a 4 p. m. en el café El Guayabal, Zulueta entre Dragones y Monte. Preguntar por Cipriano.
V4 58949 30-4 En.

VIDRIERA TABACOS $1,500

Cerca Parque Central, vale el doble. Muy surtida. Venta diaria 30 pesos. Poco alquiler. Buen contrato. Vendo para embarcarme. No palucheros. Informes: Suárez y del Toro, Belascoaín y Figuras, café.
V4 58500 29-8 En.

SE VENDE Puesto de fruta del país, amplio local moderno, con buenas vidrieras y armatostes nuevos. Se vende muy barato, San Lázaro 466 Infanta, Habana.
V4 58730 28 ene 12

GARAGE. Se vende el más lindo de la Habana, con 80 máquinas y moderna venta de gasolina, precio, $12,000 Morro 7, M. Dono.
V4 58733 28 ene 7

SE VENDE O SE ALQUILA un café-fonda, en Agua Dulce y Flores. Tiene buena marchantería, buen contrato, paga poco alquiler y tiene pocos gastos. Si no tiene todo el dinero, puede dejar parte del dinero y pagarlo a plazos. Informes, en la misma fonda.
V4 58672 28-4 En.

V-5 Muebles y Prendas

URGENTEMENTE VENDO todos mis muebles modernos, caoba, juego sala Renacimiento Español, 8 pesos; juego comedor, 9 piezas, 38 pesos, nuevecito; juego cuarto, mediano, para matrimonio, 35 pesos; juego, tres cuerpos, 9 piezas, 95 pesos, tengo propiedad, costó 300 pesos; el radio Majestic, nuevecito, 80 pesos; máquina Singer, ovillo central, 18 pesos. A-5704 Jesús del Monte 27 altos, entre Tejas y Omoa.
V5 486 4-8 En.

POR DEJAR EL LOCAL LIQUIDO LAS EXISTENCIAS

Juegos de cuarto, de sala, comedor y recibidor, escaparates, aparadores, coquetas, mesa correderas, lámparas, victrolas, sillas de servicio para niños, y toda clase de piezas sueltas, todo a mitad de su valor. La Casa Inglesa, Salud 17. Telf. M-7179.
V5 59085 31 ene 15

MUEBLES. Juegos cuarto, $40, en 3 cuerpos, 9 piezas, caoba, $150; comedor, $35 y $50, estilo Renacimiento, $110; sala, $20; recibidor, $25; neveras, $12; camas niño, $4; sillones portal, $8 par. Cambiamos y arreglamos muebles. Infanta 88. Cao y Pita. Telf. U-4352.
V5 59172 31 dic 8

MUEBLES Y JOYAS A PLAZOS: Juegos cuarto, sala, comedor, Arte Moderno, hasta con 10 pesos entrada y pagar como usted quiera. También joyas de todas clases. Grandes facilidades de pago. La Eminencia. Neptuno 188, entre Gervasio y Belascoaín.
V5 C-6973 31-30 En.

SE VENDEN

DE VIAJE PARA EL extranjero, me obliga a sacrificar en venta todo mi mobiliario y radio. Alquilo un apartamento, edificio «Tavel», calle 21, entre C. y D., Vedado, Anderson. Telf. F-6794.
V5 380 4-7 En.

JUEGO DE TRES CUERPOS, 50 pesos; sala, 20 pesos, sólo tres días, Concha, entre Luco y Justicia, Luyanó. La Casa Mastache. Nota: Vendo también a mueblistas.
V5 137 2-4 En

MAQUINAS DE COSER

«Singer», ovillo central y otras, tenemos gran surtido, todos precios, garantizadas. Tenemos piezas de repuesto todas clases. Compramos y cambiamos. Pagamos doble. Angeles 36 y Sitios. Telf. A-8861.
V5 59065 31-15 En.

MUEBLES

Finos y modestos, muy baratos, en todos los estilos, al contado y con facilidades de pago.

LA IDEAL

Angeles 16, segunda cuadra. Telf. A5058. Alejandro Fernández.
V5 C-6972 29-4 En.

CASA PARTICULAR: Vendo barato juego sala, recibidor, cuartos, comedor, nevera, máquina ovillo, sillones portal, librero, bastonera, lámparas, cuadros, bastonera, reloj pared, San José 97 bajos, Belascoaín, Lucena.
V5 58994 30-6 En.

Muebles Finos

Tenemos toda clase de muebles, desde el más lujoso y caprichoso hasta el más modesto.

Damos facilidades de pagos.

«LA CASA GOMEZ»

San Rafael No. 127, teléfono U-2889 y Neptuno Nos. 191 y 193 Telf. U-4430.
V5 58704 28 dic 7

MUEBLES A PLAZOS

Y contado. Aproveche esta ocasión. Juegos cuarto, desde $38.00; idem., tres cuerpos, 9 piezas, $80.00; juegos comedor, desde $40.00; juegos sala y recibidor, desde $25.00; lámparas, pianos, neveras, burós, mimbre y toda clase pizas sueltas. Visítenos y se convencerá. Tomamos sus muebles en cambio, San Rafael 167. Telf. U-2110. «La Universal».
V5 58330 26-10 En.

MUEBLES A PLAZOS CAMBIAMOS Y ALQUILAMOS

Juegos cuartos, tres cuerpos, desde 50 pesos, comedores y recibidores, a precios de verdadera ganga. cualquier mueble que desee lo tenemos, admitimos sus muebles como parte de pago. Compramos muebles y máquinas de coser. Cao y Varela, Angeles 38. Telf. A-3416.
V5 C-7416 19-18 Dic.

MUEBLES DE LUJO y modestos, muy baratos, al contado y a plazos. Fabricación rápida a elección del cliente. Liquidación de enormes existencias, así como joyería, lámparas, etc., con el fondo y mensualidades que convenga al comprador. Cambiamos y alquilamos muebles, con opción a comprarlos, incluso los de lujo, rebajando el 50 por ciento de lo pagado. La Casa Rusánchez (que anuncia la verdad). Angeles 13, esquina a Estrella del 25 al 31). Telf. A-2024.
V5 57060 14-13 En.

VENDO TODOS MIS MUEBLES, sala, recibidor, comedor y cuarto, tres cuerpos, todo moderno. Precio de situación, Concordia 31 altos, esquina a San Nicolás.
V5 59000 30-14 En.

MAQUINAS DE ESCRIBIR

Y coser, procedentes de empeño. Se venden a precios increíbles. Juegos de cuarto, comedor y sala, regalados, por reformas en el local, San José 87, Casa Quintana, esquina a Gervasio.
V5 58094 23-7 Dic.

V-6 Maquinarias

TRASPASO contrato de una contadora National, moderna, al primero que llegue, por la mitad de lo pagado. Se debe muy poco en plazos pequeños. O-Reilly 80.
V6 370 3 enero 6

TOSTADOR PARA CAFE, marca «Royal», capacidad para 25 libras y tres meses de uso. Se da en muy buenas condiciones. Puede verse en «La Flor de Tibes, Reina 37.
V12 235 3-6 En.

SE VENDEN DESPEDRADORES de café al vacío; también un aparato Rápido Ideal, de 60 kilos, para tostar. Avenida Menocal 56, esquina a Desagüe.
V6 329 3-13 En.

GRANDES EXISTENCIAS de maquinarias para panaderías y demás industrias. Compra-venta de maquinarias. Hotel de ventas, de Eduardo Bohigas, Calzada 10 de Octubre 96. Habana.
V6 58920 30-30 En.

V-7 Automoviles y Accesorios

CAMION «REPUBLIC», dos toneladas, modernos, con gomas de aire y carrocería. Muy poco uso. En ganga. Agencia «Republic», Monte 427.
V7 407 4-7 En.

SE VENDE un camión Ford de 1½ toneladas y cuatro carros. Informan, Concha 3 G, altos.
V7 331 3 enero 6

AUTOMOVIL FIAT, cinco pasajeros, del 1929, hace 45 kilómetros por galón, en perfecto estado. Se vende barato. Informes, González, FO-7864
V7 321 3-5 En.

CUÑA CUPE FORD. Ultimo tipo. Se vende barata, por embarcar urgente. Verse en garage Doval, Concordia núm. 149.
V7 101 2-5 En.

MOTOCICLETA INDIAN CHIF, con coche, en muy buenas condiciones, la vendo barata, por no necesitarla. 10 de Octubre 680, Víbora.
V7 58972 30-8 En.

GRAN TALLER DE CHAPISTERIA

Reparación en general de radiadores pintura «Duco», soldadura autógena de Enrique Padilla. Infanta 5, entre Jovellar y San Lázaro. Telf. U-7267 Esta casa pinta con «Duco» todas las reparaciones de los trabajos de chapistería, con precios muy reducidos y con toda garantía en las reparaciones generales. Mi interés es que sea usted un cliente para siempre.
V7 1462 IR. Ind.

V-8 Instrumentos de Músicas.

RADIOS "MAJESTIC", $5.00

Mensuales, modelos 1932, 15 pesos de entrada, 80 pesos a plazos y 65 pesos contado; también admitimos como fondo o parte pago radios, ortofónicas, victrolas, pianos usados. Teniendo cualquiera de estos instrumentos, no necesita dinero para la entrada. A-5704, Jesús del Monte 27 altos, una cuadra de Esquina de Tejas.
V8 487 4-10 En.

VENDO UN PIANO de caoba, de la famosa marca «Giralt», poco uso. Se da con facilidades de pago, Aguila número 139, entre San José y Barcelona.
V8 426 4-8 En.

VENDO LUJOSISIMA ortofónica Víctor, lujosísimo gabinete completamente nueva, propia para regalo, grandes voces, 15 pesos, muchos discos: otra ortofónica de mesa, nuevecita, 6 pesos, muchos discos. A-5704. Jesús del Monte 27, altos, una cuadra de la esquina de Tejas.
V8 488 4-10 En.

MI RADIO R C A coge México y New York, a cualquiera hora, por embarcarme lo doy en menos de $28, con antena y todo. Lealtad 183½; A-2826.
V8 342 3 enero 9

SE VENDEN

VENDO MAGNIFICO piano de marca muy acreditada, está como nuevo y lo doy en verdadera ganga. San Rafael 141, bajos, entre Soledad y Oquendo.
V8 184 2-7 En.

SE VENDEN DOS PIANOS

Uno de concierto, cuerda cruzada, y otro propio para estudio, están como nuevos, se dan muy baratos. Véalos y se convencerá. Salud 17.
V8 59084 31 ene 10

AFINE su piano, pianola, por $2 50. Absoluta garantía. Virgilio Fernández, procedente de grandes fábricas europeas. Taller de reparaciones de pianos y autopianos, Zulueta 36 y medio. M-3040.
V8 55627 4 ene 8

V-9 Utiles de Oficinas

VENDO MAQUINA ESCRIBIR, «Remington» con retroceso, topes marginales, escribe correctamente, 17 pesos: aparador vitrina, caoba, 12 pesos, costó 40 pesos, mandado a hacer. A-5704, Jesús del Monte 27 altos.
V9 485 4-8 En.

V-10 Cajas Registradoras

REGISTRADORAS NATIONAL $5.00, $7.00, $12.00 mensuales. Liquido al contado con el 20 por ciento, aproveche. Hago cambios sin dar dinero, niquelados, esmaltados, reparaciones garantizadas. Véame: M-9571, Campanario 89.
V10 57630 19-18 En.

V-11 De Animales

POR EMBARCAR LIQUIDO hermosas pollonas Leghorns, 5 a 10 meses, primera postura, de $0.80 a $1.50. En lotes o juntas. Casetas, polleros y cercas, Finca Vista Alegre, Carretera Santa María, Cotorro.
V11 478 4-13 En.

SE VENDEN CHIVAS de leche, de varios precios. Informan: Diez de Octubre 562 y medio. Telf. I-7763.
V11 59074 31-10 En.

CAZADORES: Se venden tres cachorritos Setter ingleses con pedigree, Calle 12 y 3a, Miramar. FO-2339.
V11 58900 29-5 enero.

VENDO mulos, carros y arreos de todas clases, caballos, mulos de monta, un burro semental de 7 cuartas, cesta de mimbre, cochecitos. TODO MUY BARATO. JARRO Y CUERVO. Marina número 3. Jesús del Monte Telf. X-2876.
V11 6928 16 dic 16

V-12 Objetos Varios

EMBARCO: VENDO refrigerador, nevera General Electric, cinco pies y medio cúbicos, porcelana interior, exterior. Muy poco uso, M-8380.
V12 319 3-5 En.

VENDO MESA DE operaciones; otra de reconocimientos, aparato Diatermia Thompson y otros instrumentos. Precios de ocasión, San Rafael 141, bajos, entre Soledad y Oquendo.
V12 183 2-7 En.

BILLARES

Se vende una viuda y una carambola. Antón Recio núm. 54 (azotea) de 3 a 6.
V-12 57973 21-7 enero.

GRAVILLA PROPIA para concreto, enrajonado, $0.60 sobre camiones. Informan: Manzana de Gómez 346. Telf. A-0383, de 8 a 12 a. m.
V12 57861 21-5 En.

DINERO E HIPOTECAS

SE OFRECE

DOY DINERO DIRECTAMENTE sobre bóveda, panteones y automóviles; también lo facilito sobre casas en pequeñas y grandes cantidades, a bajo interés. Telf. I-3167.
ZSO 393 4-10 En.

EN HIPOTECA DOY 500 a 5,000 pesos, sin comisión, Habana, Repartos; también 6,000 a 30,000 pesos, San Miguel 4, restaurant «El Ariete», vidriera, 9 a 3. Díaz.
ZSO. 103 2-10 En.

BANCOS: COMPRO cheques, libretas, giros, pesetas, Córdoba, Asturiano, Acciones Nuevo Frontón, Bonos y Obligaciones del Gobierno, Bonos y Acciones de todas las Compañías, Compostela 111, Manuel Piñol.
ZSO. 134 2-12 En.

DINERO

No pierda tiempo. Cuando necesite tomar dinero en hipoteca o pagaré, vea a Fernández Alvarez, San Ignacio 50. Telf. A-4432, de 2 a 4. Operaciones rápidas y absoluta reserva.
ZSO. 1 1-31 En.

Dinero en Hipoteca

En todas cantidades al tipo más bajo en plaza. Con la mayor reserva y prontitud.

MIGUEL F. MARQUEZ

Empedrado No. 16, altos, esquina a Cuba.
E 25 Dic. En.

DINERO

Doy grandes y pequeñas cantidades en hipoteca desde el 6 por ciento en adelante para la Habana y sus barrios. También tengo para los repartos. Operación rápida y absoluta reserva.

JULIO C. GRANDA

Obrapía 33. Telfs. M-5921. F-5759
Zso C6967 19 dic 18

SE TOMA

TOMO $5,000 en hipoteca, doy mucha garantía, pago buen interés. Informa, señor López, Monte número 6, cuchillería, de 10 a 12 y de 2 a 5 p. m.
Z s t 367 3 enero 5

SOLICITO 4 ó 5 mil pesos en hipoteca sobre finca urbana en la Habana, bien garantizada al 8% interés, trato únicamente con el interesado. Señor Catañé, Apartado 1114, Habana.
Z s t 215 2 enero 5

GIROS Y LETRAS

CAJAS RESERVADAS

Las tenemos en nuestra bóveda, construídas con todos los adelantos modernos y las alquilamos para guardar valores de los interesados. En esta oficina daremos todos los detalles que se deseen.

N. GELATS Y COMPAÑIA

106 Aguiar 108 esquina a Amargura.
GSI 56148 8-7 En.

PARA EL HOGAR

PH-2 Reparación de Muebles

RESTAURAMOS MUEBLES: La Casa Pardo. U-5761, barnices muñeca, esmaltes «Duco», pinturas mimbres a vapor, tapicería en general. Hacemos muebles encargo, los reformamos, envasamos, azogamos espejos, ponemos cristales, trabajos garantizados. Precios baratísimos, San Rafael 130.
P-H2 58183 29-15 En.

ARMAZONES de alambre para lámparas, se venden en San Rafael 44, ferretería, teléfono A-9117 y en Infanta esquina a Estrella, ferretería Liborio, teléfono U-3355. Especiales para cama a 20 cts.
PH2 58743 28 ene 12

PH-6 Interés para el Hogar

FIESTAS

Prepárese para sorprender agradablemente a sus invitados, con una mesa atractiva y elegante por poco dinero. Vea nuestros artículos y adornos de papel y cartón. Platos, manteles, servilletas y vasos de papel, decorados. Cubiertos de madera, etc., etc. Cuanto necesite para sus Fiestas Pascuales. No lo deje para última hora y lo podremos atender mejor. Litografía Fernández. Fábrica de Envases, Cartón y Artículos para Cafés y Dulcerías. Reina 89, entre Campanario y Manrique. Telf. A-8866.
PH6 57059 14-13 En.

PARA LAS DAMAS

PD-6 Interés para las Damas

CARMEN M. DE CABALLERO, Modista: Confecciona y reforma trajes por los últimos modelos franceses, americanos. Especialidad en el corte. Precios económicos, San Rafael 166, entre San Francisco y Espada.
P-D6 58585 28-12 En.

MADAME KUZMA: Ex-Modista de las principales casas de París y Viena, creadora en sombreros finos, modelados en su cabeza. Transforma toda clase de sombreros desde un peso, San Rafael y San Nicolás, (altos). Telf. M-2141.
PD6 58609 28-7 En.

LIBROS E IMPRESOS

EL TESORO DE LA JUVENTUD, Diccionario Enciclopédico, Historia Natural (13 tomos) y El Quijote. Los liquido a precios irrisorios, San Rafael 141, bajos, entre Soledad y Oquendo.
LI 185 2-7 En.

VENDO EN 50 PESOS: Diccionario Enciclopédico Hispano Americano, 28 tomos, Historia Universal, César Cantú, 11 tomos, ediciones de lujo, nuevas, Lagunas 75, bajos, de 1 a 4.
L. e I. 58965 30-4 En.

ENSEÑANZAS

E-1 Academias

15 MINUTOS

DIARIOS bastan, siguiendo nuestros afamados cursos por Correspondencia, para usted aprender, desde su propia casa: Ortografía, Mecanografía, Correspondencia, Gramática, Aritmética, Teneduría, Organización Comercial, Enseñanza eminentemente práctica garantizada. Cuotas facilísimas. Cientos alumnos satisfechos toda la República. Solicite HOY MISMO amplios informes gratis. Gran Academia Mercurio. Dragones 42. Habana.
E1 59138 31 ene 3

ACADEMIA CABALLERO, Neptuno 199, altos. U-2920. Curso económico nocturno. Inglés, Taquigrafía Pitman en inglés y castellano, Ortografía, Caligrafía, Mecanografía al tacto, Aritmética Comercial, Contabilidad Analítica, Cálculo Mecánico. Tres pesos al mes. El crédito y prestigio que rodea a esta Institución es una garantía para los alumnos.
E1 56225 8-7 En.

SISTEMA ALEMANY

ACADEMIA INTERNACIONAL

Hágase rápidamente experta profesora, corte incomparable sistema moderno, fácil, práctico, expido títulos, clases domicilio y correspondencia de día y noche. Directora, Matilde Alemany. San Lázaro 131, esquina a San Nicolás. A-7044.
E1 58674 28-27 En.

GRAN ACADEMIA DE CORTE NACIONAL

SISTEMA SERRA

Damos títulos de profesores en un mes. Admitimos pupilas y medio pupilas. Clases correspondencia, día y noche, domicilio. Vendemos valioso Método «Serra», Lealtad 82. M-6246. Paquita Serra.
E1 58181 24-8 En.

E-2 Colegios

COLEGIO SAN ELOY

Pupilos. Precios de situación. Primera enseñanza. Preparatoria, Bachillerato, Idiomas y comercio. Se admiten internos, medios internos y externos, Calzada del Cerro número 620, Habana. Telf. I-6002. Pida prospectos.
E2 C-6947 4-3 En.

COLEGIO-ACADEMIA "CASTRO"

Unica que enseña en menos tiempo y por procedimientos rápidos y más modernos: Teneduría, Aritmética, Gramática, etc., fijando el alumno los honorarios. Clases día y noche, Damas 26, entre Luz y Acosta, Habana.
E2 59005 30-29 En.

E-5 Profesores

PROFESORA INGLESA, de Londres, da clases a domicilio o en su casa; también da clases colectivas. Inmejorables referencias de cubanos. Llamen al F-5226.
E5 188 2-12 En.

INGLES, TAQUIGRAFIA (Inglesa y española, Teneduría, Cálculos Mercantiles, Caligrafía, Mecanografía, Ortografía y Matemáticas. Clases en su casa a 4 pesos mensuales; a domicilio, 9 pesos. Profesor F. Heitzman. Profesor Normal), Reina 59, altos. M-9247.
E5 79 2-5 Feb.

PROFESORA AMERICANA de mucha experiencia en las Escuelas Públicas de los Estados Unidos, dá clases de instrucción general e inglés. Miss. H. Calle 23 esquina J.
E5 59116 31-6 Dic.

GUITARRA Y CANTO: Canciones cubanas, mexicanas y españolas. También clases piano para aficionados, Monte 15, altos de «La Nueva Retreta». Telf. M-6169.
E5 58771 29-5 En.

PROFESORA titular ofrece servicios en español e inglés, taquigrafía Pitman, mecanografía. A domicilios, colegios y en mi casa. Obispo 54, teléfono A-8456, altos.
E5 59139 31 ene 8

PROFESORA francesa, práctica y con excelentes referencias, da clases de francés y de inglés. Precios de situación, teléfono M-1504.
E5 59137 31 ene 5

INGLES: PROFESOR americano, con dos títulos. Con experiencia de los métodos más prácticos, rápidos, modernos. Precios rebajados. Campanario 90, altos. A-0450. Duncan Thomas.
E5 58627 28-6 En.

PROFESORA DE INSTRUCCION especial para niños poco estudiosos. Prepara para la segunda enseñanza. Clases a domicilio y en su casa. Ortografía y Aritmética práctica. Telf. M-9309, Malecón 29, segundo piso.
E5 58349 26-5 En.

INGLES

Enseñado por profesora americana. Sorprendentes resultados en pocas semanas. El discípulo leerá, escribirá y hablará el inglés en breve tiempo. Lecciones a domicilio, también. Miss. Kapan, Gran Hotel, Teniente Rey y Zulueta, M-9896.
E5 58145 23-22 En.

PIANO, SOLFEO, canto, violín, guitarra, mandolina; enseñamos por sistema rapidísimo. Piezas al mes de empezar. Exámenes trimestrales. Especialidad alumnos haraganes. Vamos a domicilio. Baratísimo. A-0225 San Rafael número 71.
E5 56631 11-10 En

PROFESORA FRANCESA graduada Universidad París, da clases de francés y literatura a domicilio y en su academia, Vedado: 4 número 253, altos, entre 25 y 27. Telf. F-2658.
E5 56454 10-10 En

DE INTERES GENERAL

NOTARIA

Se permuta una de la Habana, con buen protocolo. Informes, Pedro Carbonell, Aguiar 74, bajos, Habana.
I G 131 2 enero 5

INFORMACIONES comerciales, industriales, agrícolas, educacionales, particulares, Paraderos, diligencias, compras, cobranzas, indagaciones discretísimas Comisiones, encargos, generalidades. La Plata Exchange, Inc., 66 Beaver, New York.
IG 6970 26 Ene 25

Arreglamos su Faja Vieja

Por poco dinero. La dejamos nueva. También confeccionamos a precios irrisorios cualquier modelo. Visítenos. Neptuno 180, bajos, entre Gervasio y Belascoaín. Consultorio de Ortopedia Mecánica. Telf. U-1178.
I G Cl 31 ene 2

ANUNCIESE EN EL DIARIO DE LA MARINA

M.E.C.D. 2016

A TRAVES DE LA VIDA

(Por Héctor de Saavedra)

ALMANAQUES

Aunque la temperatura no está para regalos —como dice una señora que confunde tranquilamente los vocablos y dice "infantería" por infancia y otras cosas aún más pintorescas; aunque la situación económica —digo yo— no permite distraer dinero alguno que tiene destino más perentorio, algunas casas, manteniendo su antigua costumbre, han repartido entre sus amigos y clientes el **Almanaque** que tradicionalmente era el regalo de Año Nuevo.

No han sido muchas, repito, pero no es caso de censura o crítica, porque harto ha tenido que ocuparse el comercio en mantener funcionando sus tiendas y talleres que daban que comer a muchísimas personas para que les permitiera ocuparse de esos lujos. Pero ocasiones ha habido que los Almanaques se ofrecían en riquísimos cromos y en formas tan artísticas que eran verdaderas joyas.

Nuestros comerciantes fueron siempre generosos y espléndidos. Aún hoy hacen grandes sacrificios para no negar su apoyo cuando la necesidad lo demanda, y muy crítica tiene que ser la situación actual para que hayan suprimido el obsequio que acostumbraban hacer.

El "Almanaque", como todos saben es una voz latina, "manacus", que significa: "círculo de los meses", es un registro o catálogo tan interesante como la Guía del Teléfono que, en mi sentir, es superior al Manual del Bachiller en Artes. Libro tan útil (me refiero al Calendario) no podía pasar desapercibido a los ojos de Mercurio. De seguro que este Dios mitológico se dijo, con espíritu americano, que no podía haber anuncio mejor que aquel que, por su conveniencia, iba a tener siempre ante la vista el que lo recibiera. De ahí el bloque esfoliador bajo el título y dirección del negocio. La idea fué genial, como de un Dios, al fin.

Y el espíritu del hombre fué perfeccionando el reclamo, atrayendo a él la atención con vistosos decorados y haciéndolo interesante con el Santoral, las efemérides, observaciones astronómicas y amena literatura.

He referido ya, en otra ocasión, que una antigua y respetable Compañía de Seguro contra incendios, que se nombra "El Iris", tenía la costumbre de obsequiar a sus clientes con un magnífico almanaque en el que ponía mano y gran cuidado un gran amigo mío que se nombraba Don Antonio González Curquejo, era doctor en ciencias, Adjunto de la Sociedad Económica de Amigos del País, y un dechado de caballero. Esta bella persona también era parte muy principal y apreciada en la Compañía "El Iris", y atendía con amor la confección del Almanaque que era ansiosamente esperado por todos.

El Dr. González Curquejo ya no existe pero sus continuadores han mantenido su espíritu y aquella obra perdura impecable a pesar de las necesidades del momento. He recibido el Almanaque, que la amable Sociedad me envía y me ha causado gran placer la memoria de aquel excelente hombre que fué muy querido de Don Raimundo Cabrera por quien siempre sentí inmenso afecto. Todo, en esta vida, tiene su enlace.

Pues el Almanaque de "El Iris" posee esos datos interesantes de que he hablado y a más un apéndice de hojas mensuales, en extremo útil para el que debe recordar obligaciones del día.

Meditando acerca de esta publicación, que si no la regalaran habría que comprarla por lo útil que es, me he dicho que aún podría darle mayor interés al Almanaque, insertando en él muchos de esos informes que sustentan los periódicos y hacen las delicias de bastante público, como por ejemplo: la gente que asiste a los teatros, la que viaja por la Terminal y la que toma parte, en cualquier moda, en la crónica de policía.

No sé cual sería la forma que debiera darse a esas informaciones que vendrían a ser como una conversación de sociedad en que salen a relucir los "chismecitos".

Hay, además, muchas cosas que conviene saber y que un buen talento, claro y modernista sabría acumular en el Almanaque que entonces sí que sería superior a la Guía del Teléfono y al Diccionario Larousse.

UNA EMISION DE BONOS POR VALOR DE 200 MILLONES APROBO CHILE

SANTIAGO DE CHILE, enero 4. (A. P.)— El Congreso chileno aprobó esta noche un proyecto de ley ordenando la emisión de Vales o Bonos por doscientos millones de pesos para afrontar las necesidades económicas más urgentes del Gobierno, y pagar las obras públicas en inicio.

La emisión es casi de papel moneda, ya que los Vales pueden ser descontados por el Banco Central.

Será Esta Una Semana de Acontecimientos Para los Demócratas Americanos, que ha de Culminar en la Reunión del Comité, el Sábado

Dicho partido ha hecho una proposición para que se cree una conferencia económica internacional permanente para estimular relaciones amistosas, comerciales e industriales

WASHINGTON, enero 4. (AP).— El partido democrático y sus «posibilidades» presidenciales han iniciado hoy una semana de acontecimientos, que culminarán en la reunión del Comité Nacional Democrático, el próximo sábado 9.

Se espera que durante el mes de enero se anuncien oficialmente los nombres de varios aspirantes a la postulación presidencial del partido.

Los amigos del gobernador Franklin Roosevelt, de Nueva York, y los del de Maryland, Mr. Ritchie, no cesan de conferenciar, esperándose que pronto hagan declaraciones definitivas acerca de la actitud política de ambos.

La sugestión de William Randolph Hearst de que se designe candidato de los demócratas al actual presidente de la Cámara, John N. Garner, ha hecho aun más interesante la lucha interna del partido. Mr. Garner nada ha querido decir acerca de la contienda que se avecina.

Al mismo tiempo el silencio del ex gobernador Alfred E. Smith acerca de sus intenciones políticas en 1932, llama cada vez más la atención de todos.

La Legislatura de Nueva York se reúne en Albany el miércoles, para reanudar sus labores ordinarias, y de ella han de salir cosas muy relacionadas con la eventual candidatura del gobernador Roosevelt. Este leerá ante ella su mensaje constitucional. Las cuestiones de los negocios, los nuevos impuestos y las economías que la hora exige, serán los principales asuntos de que tratará la Legislatura.

LOS DEMOCRATAS PROPONEN UNA POLITICA ARANCELARIA

WASHINGTON, enero 4. (AP).— La política arancelaria del Partido democrático se dió a conocer hoy en una proposición para que se cree una conferencia económica internacional permanente, encargada de estimular relaciones amistosas comerciales e industriales.

Aprobada por la comisión política del Partido, la medida está llamada a tener un lugar dominante en el programa de la Cámara. Los jefes democráticos confían en que será aprobada a fines de semana, por el Senado.

La aprobación de la medida por la Cámara de Representantes se pone en duda. Los cuatro puntos que contiene la proposición son:

Designación de una comisión económica internacional permanente para reducir los aranceles, con representaciones de los Estados Unidos a los cuales no se les autorizará para tratar de las deudas de guerra.

Autorización al presidente para que negocie convenios comerciales recíprocos con los gobiernos extranjeros a base de mutuas concesiones arancelarias.

Modificación de la cláusula flexible de la ley arancelaria suprimiendo la facultad que concede al Presidente para alterar las tarifas por recomendaciones de la Comisión Arancelaria. Esa facultad se le concede al Congreso.

Creación del «Consejo de consumidores» de la Comisión Arancelaria para que represente a aquéllos en las informaciones públicas.

El presidente Collier presentó la proposición y citó a la Comisión de Medios y Arbitrios para iniciar una información pública mañana por la tarde.

El primer ataque a la proposición partió del representante Snell, de Nueva York, jefe republicano y abogado del proteccionismo.

«Puedo decir que la medida es un documento perfectamente democrático», dijo.

En primer lugar, destruye la cláusula flexible de la Ley de Aranceles, que creo es una de las partes más importantes de la misma.»

Snell dijo que los demócratas han prometido reducir los aranceles si se les ofrecía la oportunidad, pero ahora que dominan la Comisión de Medios y Arbitrios no intentan hacerlo.

Las Huelgas de Alemania, Obra de los Comunistas

Se cree que será rechazada una moción del Comunismo para reunir el Reichstag

BERLIN, enero 4. (AP) La policía acusa a los agentes comunistas de ser causantes de las huelgas en las minas del Ruhr, donde se practicaron numerosos arrestos la semana pasada.

Las huelgas se han extendido a varias fábricas industriales de Berlín y la policía ha detenido a muchos obreros en Dusseldorf, Oberhausen y otras partes.

MAS DESORDENES

BERLIN, enero 4 (AP.) El alcalde de la población de Unna tuvo que pedir hoy refuerzos policíacos a Dortmund, cuando los comunistas dieron una alarma de incendio, para atraer a quinientas personas frente al Rathaus, donde celebraban una manifestación.

Los comunistas destruyeron también las máquinas de una fábrica de preparar carbones, en Horren, atacándola con picos.

Un despacho desde Moscou dice que el Gobierno soviético sigue con mucha atención las huelgas alemanas, ya que la orden de iniciarlas fué dada por los centros comunistas de allí.

LOS COMUNISTAS ALEMANES PIDEN LA REUNION DEL REICHSTAG

BERLIN, enero 4. (AP) La Comisión del Reichstag se reunirá el 12 de este mes para discutir una moción de los comunistas pidiendo que se convoque al Reichstag. Si se aprueba la moción equivaldrá a declarar un voto de no confianza en el gobierno del Canciller Bruening.

En los círculos políticos se cree que, en vista de las conferencias internacionales pendientes, la Comisión rechazará la moción comunista.

BELGICA DESIGNA UNA DELEGACION DE REPARACIONES

BRUSELAS, enero 4. (AP) El gabinete belga designó hoy una delegación a la próxima conferencia internacional de las reparaciones, compuesta del primer ministro Jules Renkin, el ministro de Estado Paul Hymans, el ministro de Hacienda Barón Houtart y el ministro de Estado Emile Francqui.

Movimientos de Tropas Japonesas

MUKDEN, Manchuria, enero 5. (Martes.) (AP.)—Hoy salió hacia Liaoyang un batallón japonés para dispersar a los irregulares chinos que están saqueando una aldea a ocho millas al suroeste de esa ciudad. Otra compañía nipona atacó e hizo huir a cien irregulares al oeste de Kisatow, en el ferrocarril Mukden-Antung, dejando los chinos varios muertos detrás.

Se sabe que cerca de Hwaiteh y Shwangshan, al suroeste de Changchun, hay grandes concentraciones de bandidos chinos.

Parte de la división del general Jiro Tamon pronto será trasladada del distrito de Kowpangtze a lugares sobre el ferrocarril del sur de Manchuria, donde los irregulares están muy activos.

Se ha desmentido la noticia de que el cónsul británico en Dairen haya recibido cartas amenazadoras «de la comunidad japonesa», en venganza por las recientes representaciones de las tres Potencias (Inglaterra, Francia, Estados Unidos) al Gobierno de Tokío.

UN PERIODISTA ORIENTAL VISITA NUESTRA REDACCION

Ayer tuvimos el gusto de recibir en esta Redacción la visita del doctor Pedro Cañas Abril, Secretario de Redacción de nuestro colega oriental «Diario de Cuba».

Durante largo rato departimos con el estimado compañero, quien recorrió después nuestras oficinas y talleres, saliendo muy complacido de la visita que girara a nuestra casa.

"EL CONGRESO DE E. UNIDOS HA LLEGADO YA AL LIMITE DE SU BENEVOLENCIA Y NO HARA MAS CONCESIONES POR MOTIVOS SENTIMENTALES"

Ha sido presentado ayer un proyecto de ley autorizando la acuñación de la plata libremente, sobre la base de 16 onzas de plata por cada una de oro, por el Senador Wheeler

WASHINGTON, enero 4. (AP.)— Un congresista republicano manifestó hoy que si las Potencias extranjeras continúan con sus inquinas y siguen pidiendo la cancelación de las deudas de guerra, igualmente deben convenir en solicitar la revisión del tratado de Versalles.

El representantes republicano Britten, por Illinois, hizo al mismo tiempo la siguiente profecía:

—El Congreso de los Estados Unidos ha llegado al límite de su benevolencia y no irá más lejos. No habrá más reducciones ni prórrogas por motivos sentimentales. La guerra mundial fué un asunto europeo y sus efectos deben ser resueltos por los Gobiernos de Europa a los que interesa.

EL AÑO PASADO FUE EL MEJOR DE LOS ESTADOS UNIDOS DESDE EL PUNTO DE VISTA SANITARIO

WASHINGTON, enero 4. (AP.)— El Presidente Hoover dió hoy a la publicidad un informe en el que se expone que los Estados Unidos disfrutaron de más prosperidad sanitaria en el año recién terminado que en ningún otro período de su historia.

El cirujano general Hugh S. Cumming, en una carta dirigida al ejecutivo, afirma que esta salubridad comparativa fué causada en parte por el mayor interés del pueblo en las cuestiones sanitarias y la mayor eficiencia de las autoridades estatales y municipales.

LA MEDALLA PERKIN DE 1932

NUEVA YORK, enero 4. (AP.)— Ha sido concedida al doctor Charles Frederick Burgess, nativo de Oshkosh, en Wisconsin, y actualmente residente en Nueva York, la Medalla Perkin de 1932, que se concede anualmente al químico norteamericano que más se haya distinguido por sus servicios a la química aplicada.

El doctor Burgess, profesor de la Universidad de Wisconsin, durante cinco años, ha inventado un procedimiento para esterilizar los líquidos con clorina, empleado ya en los hospitales para el tratamiento de las heridas infectadas y para esterilizar las aguas potables.

PROPONEN LA LIBRE ACUÑACION DE PLATA: 16 ONZAS POR UNA DE ORO

WASHINGTON, enero 4. (AP.)— En los principios del año en que los Estados Unidos celebrarán elecciones presidenciales, el senador Wheeler, por Montana, presentó hoy un proyecto de ley autorizando la acuñación libre de plata, sobre la base de 16 onzas por una de oro, o sea la misma proporción de que William Jennings Bryan hizo un lema al presentarse candidato a la presidencia de la República en 1896.

Explicando su proyecto, el senador Wheeler dijo que esa ley hará más que todas las demás sugestiones combinadas para revivir, estimular y vitalizar los negocios en los Estados Unidos y en todo el mundo.

Estalló en Tela un Movimiento Revolucionario

La Ley Marcial ha sido proclamada en Honduras ante posibles desórdenes

TEGUCIGALPA, enero 4. (AP.)— Se ha declarado una formidable huelga entre los obreros de los muelles de Tela y los ferroviarios, debido a que la United Fruit les ha reducido los salarios.

Las autoridades prometieron pagar a los huelguistas la diferencia, pero éstos se negaron a regresar al trabajo.

La situación es amenazadora, porque Tela es el centro principal platanero y los huelguistas suman cerca de un millar.

Han sido llamadas las tropas para que guarden el orden.

PROCLAMADA LA LEY MARCIAL EN HONDURAS

TEGUCIGALPA, enero 4. (AP.)— La ley marcial se ha proclamado en toda la República hoy a consecuencia de un movimiento revolucionario en la zona bananera y a la huelga que se declaró en Tela.

Varios grupos de rebeldes y fuerzas federales sostuvieron encuentros en distintas partes del país. Hubo algunas bajas cuando una partida atacó la zona de Choloma Cortes, y otra partida marcha sobre Santa Cruz de Yojoa.

1832 UN PRACTICO REGALO *de año nuevo....*

para todos los miembros de su familia sería una suscripción al DIARIO DE LA MARINA periódico insustituíble en todos los hogares cubanos y españoles... recuerde que para el mes de febrero tenemos dispuesta la amortización de un magnífico chalet de $17.000.00 entre los suscriptores

Suscripción 1.60 AL MES por los Telfs. A-3785 M-7911

1932

DIMITIO EL GABINETE DE YUGOESLAVIA Y SE CREE VOLVERA AL PODER

BELGRADO, enero 4. (AP) El primer ministro Peter Zivkovitch y su gobierno han dimitido esta noche, considerándose que se trata de una simple formalidad.

El comunicado dice que «la tarea asignada al gabinete se ha cumplido con la celebración de las elecciones de acuerdo con nueva Constitución».

Se espera que el Rey Alejandro pedirá al general Zivkovitch que forme gabinete, el cual quedará completado dentro de algunos días con el mismo personal que el actual gobierno.

Las Bombas Enviadas a Funcionarios Italianos

Charles V. Weaver, experto en explosivos, en los momentos en que salía de la oficina de Correos de Easton, Pennsylvania, con un paquete que hizo más tarde explosión, hiriéndole gravemente. Weaver falleció horas después en un hospital.

LOS 17,000

Soldados que había en Chinchow, salieron de esa ciudad por consejo de una nación neutral, que no se cita.

Dos columnas japonesas llegaron a esa ciudad y los soldados chinos la evacuaron por numerosos vagones de ferrocarril que recorrían las 42 millas que la separan de Peking o Peiping, según la llaman desde que fué abolido el Imperio Chino.

No es exacto el asegurar que esos 17,000 soldados chinos que había de guarnición en Chinchow salieron para Peiping, porque seis mil de ellos quedaron de guarnición para apoyar al Gobierno provisional de China que permanecerá en esa Ciudad.

Algunos militares extranjeros quedaron de observadores en Chinchow para relatar después la conducta de las tropas japonesas invasoras. Entre ellos estaba el Coronel de los Estados Unidos de Norte América, Nelson S. Margetts y su ayudante el teniente Harry S. Aldrichs.

Dice un despacho de la Agencia de noticias Rengo, que cuando el Mariscal Chang Hsueh-liang, ordenó desde Peiping la retirada de las tropas chinas de Chinchow, obedeció al consejo de cierta Nación que no ha querido nombrar, por más que han quedado allí, como va dicho, seis mil soldados chinos, para proteger al nuevo Gobierno.

La evacuación de las tropas chinas de Chinchow se hizo, como va dicho por seis largos trenes que llegaron a Lanchow, al sur de la Gran Muralla. A medida que los trenes cargados de tropas llegaban a esa ciudad de Lanchow, dejaban su contingente y volvían rápidamente a Chinchow, hasta que llegaron a su destino los 11,000 soldados trasladados.

El General japonés Jiro Tamon que iba hacia Chinchow con sus tropas de vanguardia, dijo que las guerrillas chinas se condujeron vergonzosamente con las mujeres chinas del campo en su huida hacia la gran muralla. Sin embargo esto no se compagina bien con el viaje por ferrocarril hasta la Gran Muralla de los 11,000 soldos chinos.

Por lo que se vé medió alguna intervención de otras Naciones, que no se han nombrado en los despachos telegráficos, para que no hubiese derramamiento de sangre al salir las tropas de China y entrar las de Japón en Chinchow.

T. C.

DINO GRANDI PRESIDIRA LA DELEGACION ITALIANA A LA REUNION DE DESARME

ROMA, enero 4. (AP) El ministro de Estado Dino Grandi presidirá la delegación de Italia a la conferencia del desarme de Ginebra.

Será auxiliado por los ministros de la Guerra, Marina y Aire así como de cerca de cincuenta expertos.

La actitud de Italia en la conferencia se ajustará a las líneas generales trazadas en las entrevistas entre el primer ministro Mussolini, signor Grandi y el secretario de Estado Stimson de los Estados Unidos durante la estancia de este último en Roma el verano pasado.

Italia está decidida a proponer la «cooperación» entre las naciones y dispuesta a trabajar de común acuerdo con los Estados Unidos.

APROBADA LA LEY DANDO 40 MILLONES DE BUSHELS PARA LOS DESEMPLEADOS

WASHINGTON, Enero 4 AP— El Senado aprobó hoy la ley que ordena a la Junta Federal Agraria que entregue cuarenta millones de bushels de trigo de sus almacenes para que sean dedicados a alimentar a los desempleados.

El debate fué largo Hasta ahora la Junta Agraria se ha opuesto a la medida, que muchos consideran un subsidio disfrazado. Aquel organismo quiere que se le pague el trigo.

China Sigue Alimentando la Esperanza de que la Liga Tome Acuerdos Contra Japón

Japón da Explicaciones por el Incidente Ocurrido al Cónsul Americano

MUKDEN, Manchuria, enero 4, (AP.)—El gobierno japonés ha dado hoy toda clase de explicaciones al cónsul general americano por el ataque de que hicieron objeto anoche tres soldados al cónsul Culver B. Chamberlain.

Al mismo tiempo el teniente coronel Matsui, miembro del estado mayor del general Shigeru Honjo, comandante de las fuerzas japonesas en la Manchuria, expresó la opinión de que Mr. Chamberlain había sido atacado porque trató a los soldados japoneses «como si fueran chinos».

«La causa inmediata de este desgraciado incidente parece haber sido que Mr. Chamberlain trató a los soldados japoneses como si fueran chinos», dijo el teniente coronel Matsui. «El soldado japonés es orgulloso. Las maneras americana y japonesa son diferentes y esos soldados consideraron que el cónsul intentaba insultarlos».

No se ha podido saber si las autoridades americanas han quedado satisfechas con las explicaciones, pues no se han hecho comentarios oficialmente. Se ha enviado a Washington un informe que trata del asunto.

El automóvil de Mr. Chamberlain fué detenido en la frontera de la ciudad ferroviaria japonesa por tres soldados. Según la versión nipona, el cónsul no se dió cuenta, al parecer, de lo que sucedía y avanzó hacia el intérprete, diciéndole de la manera más provocativa en idioma chino: «¿Quién eres tú? Ven conmigo».

Agarró al intérprete por un brazo y trató de introducirlo por la fuerza en el automóvil, interviniendo los tres soldados. Cuando el cónsul subió al automóvil, los tres soldados japoneses creyeron que trataba de sacar un revólver, por lo que uno de ellos abrió la portezuela y sujetó a Mr. Chamberlain por el brazo derecho.

La versión de los soldados difiere de la que ha dado Mr. Chamberlain.

El teniente coronel Matsui dice que los tres soldados confesaron que el intérprete dió un puñetazo al cónsul americano.

«No existe ley marcial en Mukden a causa de que no hay un estado de guerra», dijo el teniente coronel, «pero hay malestar y el peligro de desórdenes, de manera que la autoridad debe adoptar medidas análogas a las que se dictan en tiempos de guerra».

Aumentan las Fuerzas Niponas en Manchuria

TIENSIN, China, enero 4, (AP.)—El teatro del conflicto manchuriano pasó hoy a Shan Hai Kwan y Tiensin, donde las guarniciones chinas y japonesas se encuentran frente a frente, aunque absteniéndose de todo acto de hostilidad.

Una considerable fuerza japonesa—militar y naval—ha penetrado en el territorio comprendido en Shan Hai Kwan y Tiensin. Calcúlase que las tropas consisten en más de 2,000 hombres con una sección de artillería y 600 infantes.

Once buques de guerra japoneses patrullan las 150 millas de costa entre Shan Hai Kwan y Taku, puerto de Tiensin.

Las fuerzas de desembarco han avanzado a lo largo del ferrocarril Peiping-Mukden desde Chinchow y han ocupado la ciudad de Lien Shan, según los telegramas recibidos en ésta.

Japón Exige Condiciones Para Retirarse de Chinchow

TOKIO, Japón, enero 4, ((AP.) — Un representante del Gobierno dijo hoy que Tokío retirará las tropas de Chinchow tan pronto como sea posible, pero que hasta tanto la región será librada del bandidaje y los japoneses tendrán que recibir seguridades de que las tropas chinas no volverán a poner los pies en el territorio situado al norte de la Gran Muralla.

La Liga Publicó una Nota de Protesta China

GINEBRA, enero 4, ((AP.) — La Liga de las Naciones ha publicado hoy una nota de protesta china del 13 de diciembre, en la cual se asegura que el avance japonés sobre Chinchow viola el convenio de la Liga, el Pacto Kellogg y el tratado de las nueve potencias.

Los chinos expresan la esperanza de que el Consejo adoptará medidas inmediatas para impedir que se agravara la situación.

Los Chinos Acusan a los Japoneses de Actos Ilegales

SHANGHAI, China, enero 4, (AP.) — La agencia de noticias Kuo Min Tang ha trasmitido despachos en los que se acusa a los japoneses de haber dado muerte a residentes chinos y de haber saqueado los establecimientos y las casas cuando entraron en Chinchow la semana pasada.

Los chinos, dicen los despachos, hicieron resistencia toda una noche, durante la cual los japoneses concentraron su fuego de artillería sobre las históricas murallas de la ciudad.

Varias casas situadas fuera de las murallas se incendiaron por las granadas japonesas y antes de la ocupación veinte aeroplanos dejaron caer bombas sobre la ciudad.

El bombardeo fué causa de que el pánico se apoderase de la población, dice el corresponsal de Kuo Min Tang, y los vecinos huyeron despavoridos en todas direcciones al derrumbarse las defensas chinas.

Reanudan los Comunistas Chinos las Actividades

PEIPING, China, enero 4, (AP.) — Se anuncia que los comunistas han reanudado sus actividades en las provincias centrales de China.

Sesenta de los setenta distritos de Kiangsi han sido ocupados por los comunistas, quienes se proponen atacar a Nanchang, capital provincial.

También se notan actividades rojas en Hupeh, donde toda una brigada de las tropas nacionalistas, ha sido derrotada.

Dos batallones del gobierno fueron desarmados durante un violento combate en Hwan Gan, al norte de Hankow. Las fuerzas comunistas asaltaron la ciudad y se apoderaron de un millar de fusiles y de grandes cantidades de municiones.

Las fuerzas nacionalistas preparan un contra-ataque a Hwan Gan y envían refuerzos por el ferrocarril Peinping-Hankow para que ataque a los rojos de esa sección, donde recientemente descarriló un tren.

Parece Terminado el Incidente del Cónsul

WASHINGTON, enero 4, (AP.) — El Gobierno norte-americano tuvo hoy conocimiento oficial de la agresión por varios soldados japoneses al Cónsul de los Estados Unidos en Mukden, Culver B. Chamberlain, solicitando informes inmediatos a su Embajada en Tokío.

Los funcionarios de la cancillería no clasifican como «protesta» las representaciones que han hecho, creyéndose que además de las excusas dadas a Mr. Chamberlain por conducto de los consulados japoneses en Mukden y Harbin, el Ministerio de Estado del Japón expresará oficialmente su sentimiento, notificándolo a su Embajada en Washington.

Noticias recibidas esta noche de Mukden, directamente, acerca del incidente, dicen que allí se justifica la agresión con las dificultades del idioma chino, pues el intérprete japonés hablaba un dialecto del Norte, y el Cónsul Chamberlain otro cantonés.

Los soldados nipones detuvieron el automóvil del cónsul, a pesar de que éste llevaba la bandera de los Estados Unidos, porque muchos chinos, según ellos, estaban utilizando los pabellones norte-americano e inglés para proteger sus movimientos. El Cónsul se identificó plenamente, aunque se portó con «mucha arrogancia».

Por su parte el cónsul dice que los soldados lo amenazaron con los rifles y después un paisano que estaba con ellos le descargó un golpe en la cabeza, seguido de otros que le ensangrentaron la cara. Después le dijeron que podía seguir.

Operaciones Japonesas Hasta la Gran Muralla

MUKDEN, Manchuria, enero 4, (AP.) — Hoy partió de Chinchow un tren blindado transportando un destacamento de infantería japonesa destinado a Shanhaikwan, para establecer contacto entre las guarniciones niponas en los dos lugares y controlar el ferrocarril Peiping-Mukden hasta la Gran Muralla.

Los aviadores japoneses informan que hay varias unidades chinas sueltas al Norte de Shanhaikwan.

El superintendente británico del ferrocarril de Peiping a Mukden, visitó hoy los consulados inglés, francés y norte-americano, para solicitar de ellos apoyo y conseguir que las autoridades militares del Japón permitan que se reanude el tráfico comercial por esa vía. Se sabe que los japoneses le han notificado que el asunto es de la incumbencia del gobierno provincial de Fengtien.

La división del general Muro celebró la toma de Chinchow con una revista militar, a la cual asistieron los dignatarios chinos, según un comunicado oficial.

Las fuerzas del general Honjo están ocupadas en expediciones diversas contra los irregulares chinos, en los distritos del Sur de Manchuria. Un regimiento de infantería partió de Hsinmin para atacar a las guerrillas que están saqueando las aldeas entre esa ciudad y Tahushan.

Graves Desórdenes en Hurbin, Entre Rusos y Chinos

MUKDEN, Manchuria, enero 4, (AP.) — En la central de correos china de esta capital se recibió hoy la noticia de que dos días de desórdenes continuos en Harbin (Manchuria) culminaron en un terrible choque entre rusos blancos y chinos, en los cuales perecieron cinco de los primeros, y veintidós fueron heridos al abrir fuego sobre ellos la policía china, que también usó granadas de mano.

Tanto los rusos rojos como los blancos, que en cuestiones de política patria son inconciliables, se unieron para pedir protección internacional contra la furia hostil de los chinos.

El domingo los rusos construyeron barricadas en la calle principal de su barrio. La policía de Harbin (toda china), pretendió destruirlas, enfilando sobre ellas varias mangueras, pero el agua, al helarse, consolidó más los muros. Entonces la policía recurrió a los rifles y las bombas.

Los disturbios tuvieron un origen baladí. Una mujer rusa entró con un niño en una tienda de víveres. El muchachito se apoderó de un caramelo y un dependiente chino le dió una bofetada. Intervino un transeunte ruso, que fué agredido por toda la dependencia, que lo mató a golpes. A esto siguieron los desórdenes generales, precipitados por el asalto de la tienda, en el que tomaron parte centenares de rusos blancos, los cuales desarmaron a la policía. Esta huyó, y al volver ya estaban construídas las barricadas.

EL COLOSO de ORIENTE

Por Gastón Mora

Es un hecho evidente que **el Occidente blanco,** que se creía formidable, ha retrocedido, en la cuestión de la Manchuria, ante el Japón, potencia **amarilla** y **oriental, "a la que no se creía tan fuerte y audaz".** Este Japón, que cada vez que ha recibido "Notas" de la Sociedad de las Naciones y de la Secretaría de Estado de la Unión Americana, se ha sonreído finamente y ha contestado, con exquisita finura, protestando **"que no hace la guerra a China, que sólo la hace a los bandidos chinos; que no quiere la Manchuria, aunque se la regalen; que desea mantener las relaciones más cordiales con China; que "propugna" el mantenimiento de la paz en todo el mundo; que concurrirá, de todo corazón,** a la Conferencia del Desarme, convocada para el próximo mes de febrero; este Japón, tan amable e insinuante, "partidario" de la restricción, **en el papel,** de los armamentos, y hasta de su supresión, **en el papel,** posée actualmene, según informaciones fidedignas de dos grandes periódicos ingleses, la siguiente poderosa **flota de combate: 10** acorazados **de línea,** con 112 cañones de **14 pulgadas,** "que puestos —dice un escritor español,— en fuego, vomitan, cada dos minutos, un infierno de granadas y explosivos, en los que la **trilita** y la **nitroglicerina** entran como componente esencial, dejando muy atrás a la dinamita en sus efectos destructores". **Ocho** cruceros de **diez mil toneladas.** Otros **cuatro** cruceros de **7,100 toneladas.** Todos poseen cañones **"antiaéreos",** y cada buque, tiene, además **10** tubos **lanzatorpedos.** Hay otros **dos** cruceros de primera línea, que desplazan **10.000** toneladas, que aún no se han incorporado a la escuadra. **Destroyers: 125. Submarinos, 72.** Añádanse a ésto: **12 modernísimos cruceros** de segunda clase, con **5.000 toneladas; 3** buques madres, de aeroplanos que llevan **1,000** aviones, y un grupo de **"porta-minas** y de **porta-redes** contra submarinos enemigos y de tanques petroleros. Esta potentísimo escuadra de combate cuenta con "un personal **todo eficacia** y todo aptitud", según el Sr. **Julián Bonzon,** que es el escritor a quien aludimos, el cual dice:

"El Japón ha movilizado su flota de combate, para tenerla lista ante la contingencias que va ofreciendo el conflicto manchuriano. La noticia es importantísima, y además encierra para la situación mundial gravedad suma: la dan a conocer en sus páginas preferentes el **Daily Telegraph** y el **Times,** de Londres, los dos periódicos ingleses que mayor cuidado ponen en el control de la certeza de las informaciones que acogen.

¿Contra quién tiene lista el Mikado su escuadra de batalla? China no posee armada de guerra: cuenta, por todo contar, seis cuceros anticuados, construídos en distintos países de Europa; 10 torpederos inservibles frente a un enemigo organizado, y 40 cañoneros que hacen el servicio costero y fluvial. Y Rusia apenas llega al nivel chino en este particular".

—¿Contra quién se ha preparado de tan admirablemente el gran imperio insular de Oriente? ¿Contra qué **"enemigo incógnito"** se ha apercibido?, se pregunta el consabido técnico español. China, militar y navalmente, **no** preocupa al gigante de Oriente. Tampoco le inspira mucho cuidado **la pobre potencia militar y naval de Rusia.** Alemania es un Poder hoy **cancelado.** Italia **no es temible.** Francia tiembla, por la Indo-China, donde hay fermentación revolucionaria, según **"Monde",** Inglaterra ve alzarse contra ella al gigantesco nacionalismo indostánico. ¿Contra quién, pues, se ha preparado tan terriblemente el imperio del Sol Naciente? Todo induce a crer que contra los Estados Unidos, que rechazan la inmigración de la gente amarilla; que impiden al Japón realizar obras de "penetración colonizadora" en la América latina; que ocupan las Filipinas; que quieren explotar el mercado inagotable de China; que la protegen en su integridad política y administrativa desde los tiempos del Secretario de Estado, Mr. Hay... Un gran peligro, pues, se cierne sobre la poderosa Unión Americana, que, en cualquier momento, puede verse atacada, **sin declaración de guerra,** por el Japón, por ese **"niñito"** de Oriente, que calladamente, suavemente, apacible mente, sonrientemente, se ha dado un ejército, como el de la Alemania imperial, o como el de la Francia republicana, y una armada, una flota, como la de Inglaterra. Sin embargo, los pacifistas norteamericanos, cierran los ojos para **no ver** los tremendos preparativos del Japón, y se **taponan** los oídos para **no** oír los cañonazos con que el Japón contesta, disparándo los contra los chinos, a las **"inofensivas** Notas de la Cancillería de Washington y de la Liga de las Naciones

M.E.C.D. 2016