1ª SECCION

El DIARIO DE LA MARINA es el periódico más antiguo de Cuba. Fué fundado en el año mil ochocientos treinta y dos.

Servicios especiales de España

DIARIO DE LA MARINA

MIEMBRO de The Associated Press. Esta queda autorizada para usar nuestros servicios y noticias de información.

Hilo directo con New York

1ª SECCION

AÑO XCIX.—NUMERO 299 ACOGIDO A LA FRANQUICIA POSTAL LA HABANA, JUEVES, 19 DE NOVIEMBRE DE 1931.—SANTOS ISABEL, REINA, Y FAUSTO TIEMPO PARA HOY: BUENO EJEMPLAR: 5 CENTAVOS

MUERTO A BALAZOS UN BANDOLERO, EN MATANZAS, DESPUES DE UN TIROTEO DE 2 HORAS CON LA POLICIA Y EL EJERCITO

Japón Notifica a Rusia que Hará al Ferrocarril Oriental Responsable de las Hostilidades en Manchuria, por Transportar Tropas

LA CAMARA DISCUTIRA, EL LUNES, CINCO LEYES, EN SESION EXTRAORDINARIA

Impresiones

El temporal que atraviesa el mundo en estos tiempos es infinitamente más fuerte que el que se desencadenó en 1914. Aquello fué una riña, y esto es una enfermedad que acabará por volver locos a los hipócrates que andan en pos de la adecuada terapéutica.

Hay quienes creen que la medicina habrá que ir a buscarla a Rusia. ¡Craso error! Porque tal recurso sólo puede aceptarse como un castigo análogo al que Jehová infligía a los pueblos viciosos e idólatras.

No se comprende cómo una enfermedad cuya etiología puede atribuirse al exceso de materialismo que ha envenenado la vida, pueda curarse con un régimen puramente materialista. Aquí no encaja el **similia similibus**, ya que no se trata de las pequeñas dosis, sino de curar una indigestión con un atracón.

Comunismo, posesión en común de las cosas, distribución equitativa de los bienes y del trabajo. ¡Bello ideal! Pero practicable solamente por aquellos individuos que han superado el humano deseo de poseer algo para sí, pues es condición imprescindible para poseer los bienes en común no darles mucho valor a los bienes. De ahí que desde los albores de nuestra civilización hayan funcionado sin decadencia las comunidades religiosas, y de ahí también que instintivamente se rechace como contrario a la naturaleza humana el sistema social cuyo vasto laboratorio lo es el exImperio de los Zares.

Para augurar éxito al comunismo de Lenín fuera preciso que el ideal comunista transformase sus esencias íntimas en otras precisamente antitéticas de las que ahora contiene. Pero ya entonces no sería el comunismo de Lenín. Si una civilización como la actual donde, poco o mucho, gravitan aún los valores ultraterrenales, está abocada a la ruina por el apetito desordenado de las riquezas; ¿qué esperar de la que fíe la felicidad del hombre exclusivamente a un buen régimen económico?

El que impera en nuestro mundo occidental no puede subsistir en su forma presente, pero sí con sustanciales modificaciones. De él se conoce lo malo; pero sus cosas buenas mucho resaltan para que puedan ocultarse. El solo hecho de que no haya obscurecido las conciencias hasta el punto de no dejar percibir sus deformidades atenúa sus aberraciones.

En esto somos superiores a las figuras más preclaras de la antigüedad, pues si el Estagirita catalogaba la esclavitud entre los fenómenos establecidos por Natura, no hay hombre moderno que acepte como ineluctable el que haya ciudadanos tan ricos que puedan darle de comer a una ciudad y haya ciudades donde abunden los ciudadanos que no puedan comer poco ni mucho.

EN EL SENADO

Por falta de quorum no celebró sesión el Senado, concurriendo escaso número de senadores al salón de conferencias.

No se reunió tampoco ninguna Comisión.

La Cámara Tampoco Pudo Ayer Aprobar la ley Hipotecaria

La falta de quorum no permitió la continuación del debate que se entabló entre Cruz y León

Dos veces intentó ayer tarde la Cámara celebrar sesión y otras tantas fracasaron los propósitos. No hubo suficientes a reunir en el recinto el quórum necesario los diputados conminativos a los contumaces.

Ayer acudieron menos de ellos que días anteriores, cuando se puso a discusión—como ayer—los mismos asuntos: creación de impuestos y reforma del Poder Judicial.

Había un asunto pendiente de

Continúa en la Pág. OCHO, columna 8

Impuestos, Censo, reajuste en los Poderes Judicial y Legislativo, exención de tributos a perfumes

Para el lunes a las cinco de la tarde está citada la Cámara de Representantes. Se anuncia para esa fecha una sesión extraordinaria con el exclusivo objeto de discutir el siguiente programa legislativo:

Primero: Reajuste del Poder Judicial, del que existen dos proyectos procedentes del Senado y a los que se han presentado enmiendas por los diputados. El Senado acordó suprimir servicios de juzgados y rebajar la categoría de los jueces que no sean declarados excedentes. La Cámara se propone mantener íntegramente el servicio actual, pero rebajando del Presupuesto Fijo de gastos del Poder Judicial el 25 por ciento.

Segundo: Creación de impuestos, discutiendo los dictámenes de las Comisiones Permanentes de la Cámara sobre el proyecto aprobado por el Senado. Los dictámenes son de los Comités de Justicia y Códi-

Continúa en la Pág. OCHO, columna 5

La Sangrienta Batalla de Tsitsihar Terminó a las Tres de la Mañana de hoy con Cerca de Cuatro Mil Bajas, y la Artillería Gruesa China se Está Concentrando a 18 Millas

Mientras unos informes afirman que las bajas chinas han sido cuatro mil, otros expresan que los muertos han sido 300 por cada parte y que hubo tres mil chinos heridos

TOKIO, noviembre 19 (jueves) (AP) El Japón ha notificado al Gobierno soviético que hará al Ferrocarril Oriental Chino «parcialmente responsable» de las hostilidades en la Manchuria, por haber transportado tropas chinas.

La nota japonesa es la respuesta a la enviada a Tokio por el Comisario de Estado de Moscou, Maxim Litvinoff, recordando que el Japón ha asegurado a Rusia que sus intereses en la Manchuria serían protegidos, en vista de los informes de que el alto comando militar nipón proyectaba cortar el Ferrocarril Oriental por cerca de Tsitsihar.

La réplica japonesa fué trasmitida el miércoles a Moscou, antes de que comenzase el avance japonés contra el ejército chino del general Mah Chan-Shan. La «responsabilidad parcial» que el Japón imputará a la vía férrea en cuestión, se basa en la posibilidad de que le lleguen al general Mah refuerzos por ese camino.

La nota de Tokio también afirma que la responsabilidad de lo ocurrido en Nonni es de los chinos, habiéndose probado que después del combate del día 5, las tropas del general Mah fueron reforzadas desde Hailar y otros lugares, utilizándose el Ferrocarril Oriental.

Kijuro Shidehara, Ministro de Estado japonés, aseguró al Soviet que en el caso de que el ejército nipón se viese obligado a avanzar sobre el ferrocarril, tomaría todas las medidas para no impedir sus operaciones, siempre que los chinos no lo utilizasen con finalidades militares.

El Gobierno de Moscou había declarado previamente que al ser cortado el Ferrocarril Oriental, que es propiedad de China y de Rusia, los intereses de esta última sufrirían.

LOS CHINOS SE REPLEGARON

PEIPING, China, noviembre 19. (Jueves) (AP) Radiogramas oficiales chinos de Tsitsihar dicen que la lucha terminó a las tres de la madrugada, hora en que el grueso del ejército chino se replegó sobre su principal línea de defensa al Sur del Ferrocarril Oriental y paralela a éste.

La artillería gruesa china se está concentrando detrás de la estación ferroviaria de Anganchi, a 18 millas al Sur de Tsitsihar, según los radiogramas de referencia, los que terminan informando que en la batalla las bajas fueron muy grandes de las dos partes.

LAS BAJAS DE LAS DOS PARTES

TOKIO, noviembre 19. (Jueves) (AP) Las bajas japonesas en la batalla de Tah-Sing, librada ayer, fueron trescientas, y las de los chinos trescientos muertos y tres mil heridos, según despacho especial del periódico Jiji Shimpo.

El Ministerio de la Guerra dice que no tiene informes oficiales de que los japoneses hayan ocupado Tsitsihar.

OCUPAN LOS JAPONESES A TSITSIHAR DESPUES DE UN COMBATE

PEIPING, noviembre 19. (Jueves) (AP) Un mensaje inalámbrico de Tsitsihar recibido en esta capital a la una de la madrugada de hoy informa que se está combatiendo violentamente en las cercanías de Tsitsihar y Anganchi.

Según este mensaje, la infantería china, apoyada por la artillería, in-

Continúa en la DIEZ, cols. 1, 2, 3 y 4

La Actriz Harding Viene a la Habana Guiando un Avión

Durante su paso por la Florida filmará una parte de su última película. Le acompaña su esposo

LOS ANGELES, noviembre 18. AP. Un viaje aéreo de recreo comenzarán en esta ciudad el domingo próximo Ann Harding, la actriz cinematográfica, y su esposo Harry Bannister, visitando Cuba y Florida.

Ann. Harding

Mrs. Harding dijo hoy que pasarán por Sarasota, Florida, e irán a la Habana. Durante su estancia en la Florida completará algunas escenas exteriores para su última película.

Continúa en la Pág. OCHO, columna 3

Nuevo Proyecto de Hoover Para Aliviar la Crisis y Salir del Estancamiento

CONSISTIRA EN LA CREACION DE 12 BANCOS HIPOTECARIOS, BAJO EL CONTROL DE UNA JUNTA OFICIAL

WASHINGTON, noviembre 18.—(International Aeronws Service).—El presidente Hoover acaba de dar a la publicidad cuál ha de ser el segundo paso para salir del estancamiento económico y así solucionar el problema de los sin trabajo.

Según el plan del presidente, expuesto a los periodistas, éste consiste en la fundación de doce bancos hipotecarios, uno en cada uno de los Distritos de la Reserva Federal, quedando las nuevas instituciones bajo el control inmediato de una Junta Oficial.

—Este plan tiene por objeto—explicó Mr. Hoover—inyectar nueva vida a los préstamos estancados, lo

Continúa en la Pág. OCHO, columna 3

UNA CASA DESHABITADA CONSTITUIA LA GUARIDA DE UNA BANDA PELIGROSA

Un policía resultó herido en un brazo. Se creía eran varios los que disparaban del interior

MATANZAS, Nov. 9, DIARIO, Habana, (por teléfono de larga distancia). — Como a las diez de la noche de ayer tuvo confidencias la policía que dos de los bandoleros que vienen operando en Matanzas y sus alrededores desde hace varios días, se habían refugiado en una casa deshabitada, sita en la calle Alvarez 43 En la confidencia recibida tambien se decía que los que allí se encontraban escondidos, con objeto de burlar la vigilancia de la policía y de las fuerzas del ejército, eran Fernando y Juan Sánchez.

Inmediatamente el capitán de la policía municipal, Julio Jiménez, conjuntamente con el sargento Vila y los vigilantes Joaquín Reyes, Claro y José Suárez, se trasladaron al lugar que indicaba la confidencia recibida. Al llegar, y como encontraron la puerta de la calle cerrada, tuvieron que demolerla. De improviso, y en el mismo momento que iban a entrar los policías al mando del capitán Jiménez, comenzaron a tirar sobre ellos los ladrones, quienes se

Continúa en la Pág. OCHO, columna 5

Los Estudiantes de Harvard a Favor de Franklyn Roosevelt

Opina la mayoría que debe ser Presidente. Están a favor de la supresión de la «Ley Volstead»

CAMBRIDGE-AEREO, N. S. — La mayor parte de los estudiantes de la Escuela de Derecho de la Universidad de Harvard, creen que el próximo Presidente debe ser Franklin D. Roosevelt, demócrata

Franklyn Roosevelt

Otras preguntas que contestaron, por votación, son las siguientes:

1. ¿Está usted conforme con la ley de prohibición (alcohólica)? Sí: 525; no: 36.

2. ¿Está usted de acuerdo en que deba repelerse la enmienda 18, de la Constitución Nacional (ley seca)? Sí: 318; no: 206.

3. ¿Cree usted que deba modificarse? Sí: 330; no: 118.

4. ¿Está usted en favor del nombramiento a la presidencia de Franklin D. Roosevelt? Sí: 314; no: 186.

Cuatro estudiantes votaron por Smith y cuatro por el gobernador (Alfalfa Bill) Murray, de Oklahoma.

SE CREE QUE LA SALIDA DE LOS TRANVIAS CON NUEVO PERSONAL, EN SANTIAGO DE CUBA, HARA MAS GRAVE EL CONFLICTO QUE SE HA CREADO

Dicen los obreros es incierto que la Havana Electric haya sido absorbida por La Cubana

SANTIAGO DE CUBA, noviembre 19. DIARIO. Habana. Por telégrafo. No obstante el ya largo tiempo de duración, la huelga planteada por el Sindicato de Motoristas y Conductores y demás Empleados de la Havana Electric a la representación de ésta Empresa en la ciudad de Santiago de Cuba, no sólo sigue en pie y por el curso tomado desde su inicio, sino que se estima pueda agravarse con motivo de la anunciada salida de los tranvías eléctricos conducidos por personal inrregular. Motiva el que haya crecido el malestar entre la masa tranviaria y que pueda agravarse el conflicto obrero, el anuncio-hecho por la propia Havana Electric Railway Co.-de que mañana.

Continúa en la Pág. OCHO, columna 3

Suspendida la Ejecución, en la Silla Eléctrica, del Piel Roja que Mató a una Niña Cubana New Braunfels, Texas

A última hora declara que el verdadero autor es un detenido en San Antonio. Se investigará

AUSTIN, Texas, noviembre 17. AP. El Gobernador Ross Sterling, suspendió hoy, hasta el 30 del próximo mes de diciembre, la ejecución en la silla eléctrica del piel roja Chief Red Wing, condenado por haber dado muerte a la niña cubana Angelina Cavazos, de dos años de edad, cuyo cráneo fué destrozado con una piedra. El Gobernador concedió el respiro dicho al reo, para que las auto-

Continúa en la Pág. OCHO, columna 8

Conferencia Sobre la Vida del Indio Actual de Guatemala

El Cónsul de Guatemala hablará hoy desde la estación C.M.W. en torno a las costumbres indígenas

Carlos Girón

Esta noche, desde el estudio de la estación de radio C. M. W., del DIARIO DE LA MARINA, el señor Carlos R. Girón, Cónsul de Guatemala en Cuba, pronunciará una interesante conferencia sobre el alma y la vida de los indios de su bello país.

El señor Girón—que es escritor y conferenciante notable—se propone estudiar en su disertación a «aquellos señores del color y del bajo relieve, estetas admirables, geniales

Continúa en la Pág. OCHO, columna 3

FAVORABLES AL CONVENIO LOS TABACALEROS

Cursaron un telegrama al Jefe del Estado oponiéndose a que se denuncie el Tratado Comercial

Ayer cursaron telegramas al Presidente de la República distintas organizaciones obreras de la industria tabacalera, entre las que figuran la Federación de Torcedores, Federación de Despalilladoras, Unión de Rezagadores, Sociedad de Escogedores, Sociedad de Fileteadores, Dependientes de Tabaquería, etc., secundando la actitud de la Unión de Fabricantes contraria a la denuncia del Tratado Comercial con España, que de llevarse a cabo lo considerarían un golpe mortal a la industria del tabaco, y un enorme perjuicio para los miles de familias

Continúa en la Pág. OCHO, columna 2

APLAZADA LA VISTA DEL JUICIO CONTRA LOS CUBANOS ACUSADOS DE CONSPIRAR EN LOS E. UNIDOS

El Fiscal dice que presentará pruebas contra Aurelio Alvarez, E. Robaina y el coronel Collazo

NUEVA YORK, noviembre 18: AP —La vista de la causa que se sigue a los señores Rosendo Collazo, Aurelio Alvarez y Emilio Robaina, acusados de conspirar contra el Gobierno de Cuba, que se había señalado para hoy, ha sido aplazada dos semanas a instancias del fiscal Todarelli.

Este dijo al comisionado de los Estados Unidos Garrett W. Cotter que se propone presentar las pruebas contra los tres acusados directamente al Gran Jurado Federal.

Acúsase a Rosendo Collazo, Aurelio Alvarez y Emilio Robaina de «hacer preparativos para enviar una

Continúa en la Pág. OCHO, columna 8

Los Torcedores no Darán su Perdón a los Rompe-Huelgas

Son tan infieles los que fueron a trabajar autorizados por sus gremios, como los no autorizados

Anoche celebró junta general extraordinaria la Sociedad de Torcedores, bajo la presidencia del señor José Mantecón, actuando de secretario el señor Manuel Suárez. En primer término se trató el asunto de la Alianza Tabacalera que auspicia el perdón para los obreros que trabajaron en la fábrica «Por Larrañaga», autorizados por sus gremios respectivos, y quienes se hallan irradiados por los torcedores, por haber faltado a la moral proletaria.

Los obreros tabaqueros, cuando se solucionó la huelga, rechazaron la compañía de aquellos.

Se acordó que los delegados de la Sociedad de la Habana, ante el próximo Congreso, mantengan la pauta trazada de no acceder a lo que pretende la Alianza, pues según ellos no pueden perdonar a los que procedentes de las filas de los torcedores rompieron la huelga, tampoco pueden dejar de considerar rompehuelgas a los que siendo de las sociedades de La Alianza y conociendo el estado en que trabajaban los tabaqueros de aquella casa, fueron a laborar el tabaco que usarían los rompehuelgas.

Después se trató de la vitola **standard** que desean implantar los señores fabricantes. En este particular se acordó dar a conocer profusamente la carta de la Unión de Fabricantes y la comunicación de la Federación, dando cuenta de la misma, para que los torcedores todos conozcan bien el asunto, yentonces citar a una Junta General Extraordinaria para que resuelvan este asunto.

INFORMACION TELEGRAFICA del interior de la República. (En la página DOCE)

UNA SEÑORITA SE SUICIDO ARROJANDOSE A UN POZO EN SU FINCA DE SAN NICOLAS

SAN NICOLAS Noviembre 18 (por teléfono).—Esta tarde, como a las siete, la joven Margarita Fundora de 17 años, vecina de la finca «San Antonio» de este Término, puso fin a su existencia lanzándose a un pozo que en la finca existe y el que tiene gran profundidad.

Corresponsal

SIR SIDNEY PASCALL ASISTIRA HOY A LA SESION PLENARIA DEL "CLUB ROTARIO" DE LA HABANA

Por la noche se le ofrecerá una comida de gala en el gran Hotel Nacional. Partirá mañana a E. U.

Llegó ayer, a las diez de la mañana al aeropuerto de Columbia el avión de la Panamerican, que traía a tierra cubana al ilustre Sir Sidney W. Pascall, que ocupa actualmente el cargo más importante del Rotarismo Internacional, que le fuera ofrecido por la voluntad de los representantes de los centenares de Clubs Rotarios reunidos en la ciudad de Londres en la reciente Convención llevada a cabo en aquella capital.

Desde poco más de las nueve el campo de aterrizaje estaba concurridísimo. Todos los rotarios de la Habana y muchos del interior de la República estaban esperando a su jefe supremo, que, en compañía de otros directivos del Rotary Internacional, iba a llegar, accediendo a la invitación que le hiciera el Club de la Habana.

La bienvenida

Perdido entre los numerosos y entusiastas rotarios, el repórter trató de ser de los primeros en saludar al jefe supremo de la gloriosa Institución Internacional que fundara el ciudadano norteamericano Paul Harris, y que tiene por lema el ser-

Continúa en la Pág. OCHO, columna 2

Sir Sidney W. Pascall, la figura más elevada del rotarismo mundial «visto por el lápiz» de Roseñada).

Los Rotarios de la Habana ofrecieron anoche un banquete a Sir Sidney W. Pascall, presidente del Rotary Internacional, que desde ayer se encuentra en esta capital. La foto muestra la Mesa presidencial en la que tomó asiento el homenajeado junto a los más destacados miembros rotarios del Club de la Habana.

La Opinión Pública y el "Affaire" del Petróleo

PARECIA natural que despues del escrito que el exSecretario de Obras Públicas y actualmente de Instrucción dirigió al primer mandatario, dándole cuenta del informe del profesor Manning, y conociéndose, además, lo que éste recomienda en ese informe, respecto al régimen fiscal del petróleo y sus derivados que debe establecerse en Cuba, la Cámara se hubiese apresurado a discutir la proposición de ley inspirada en el mismo, aprobada ya por el Senado.

Ninguna de las iniciativas que se hallan pendientes de la sanción de los representantes, requiere ser tratada con más urgencia que esa. Es evidente que demostraría representa evidente que demoraría representa considerable quebranto para el Estado y la Nación; pero, por lo visto, ello no empece para que la consideren digna de urgencia. La cosa, en verdad, resulta demasiado dura. Ciertamente no hay derecho a postergar un asunto tan trascendetal. ¿Nadamos acaso en la abundancia para que no se eche mano con premura a la próvida fuente de tributación que ofrece la reforma del régimen fiscal del petróleo y sus derivados?

Cada día que ella se retarde, significa para el Erario una pérdida de nueve mil quinientos ochenta y nueve pesos, suponiendo que los derechos e impuesto recomendados por el perito Manning produjeran solo tres millones quinientos mil anuales de aumento en las rentas publicas, es decir, la cantidad media por el calculada. A esto hay que añadir, por otra parte, lo que puede representar pala la economía nacional el abaratamiento de los productos que se librarían del monopolio a que de hecho están sujetos, con ponerse en vigor la por diversos motivos muy loable proposición de ley citada.

Nos parece que basta lo expuesto para que se de por bien sentada la importancia que entraña votarla sin más dilación. No hacerlo es inicuo. ¿Hay derecho a pensar en fantásticos empréstitos, no digamos ya en afligir al pueblo con más tributos onerosos—que a la postre nada o muy poco habrían de rendir—,mientras se detiene, o por lo menos no se activa, el fácil aprovechamiento de los recursos que con miras insospechables y a todas luces inobjetables, nos proporcionaría de inmediato la sabia política del petróleo preconizada por una autoridad en la materia tan indiscutible como Manning? La contestación no deja lugar a duda. Un ¡NO! rotundo saldría del pecho de todos los ciudadanos a quienes la interrogación se formulase, y seguramente añadirían que la Cámara comete algo así como un crimen de lesa patria, con demorar injustificadamente la sanción del proyecto del Senado.

La opinión pública no concibe que una iniciativa de esa naturaleza no se tenga por urgente, hasta el punto de habilitar horas y aun sesión extraordinaria, para discutirla y aprobarla. Sin prescindir de los trámites reglamentarios, tiempo de sobra hubo para votarla; pero, en todo caso, bien pudo prescindirse de ellos, en gracia a la evidente importancia del asunto y porque a fin de cuentas no constituiría ninguna novedad. Con menos motivo, cuando no sin clara justificación, se acudió a ese procedimiento y no «temblaron las esferas». Si la Cámara oyese al «hombre de la calle», sabría cómo comenta la actitud calmosa que ha adoptado ante el problema de la reforma del régimen fiscal del petróleo, y se daría buena prisa en obrar.

LA COLONIA ASIATICA DE CUBA PALPITA AL UNISONO DE LOS SUCESOS DE LA MANCHURIA

Cada noticia que llega al «China-Town» produce un efecto en el público. Primero, alegría; después, desencanto. Impresiones de un repórter a través del muy pintoresco barrio amarillo

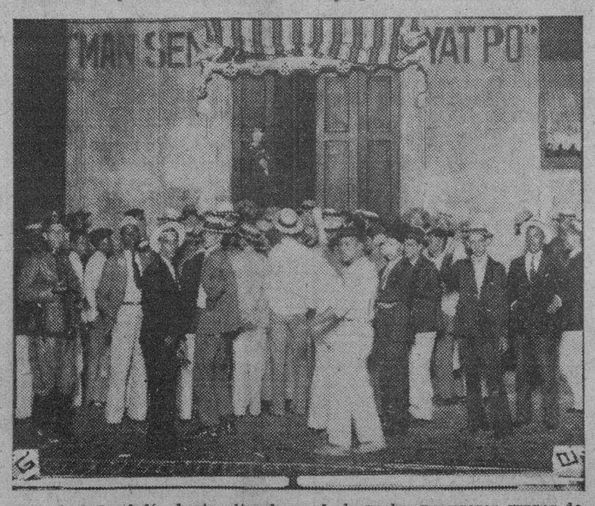

Durante todo el día, hasta altas horas de la noche, numerosos grupos de asiáticos permanecen estacionados ante el periódico chino «Man Sen Yat Po», en espera de noticias de la tierra lejana. En medio del desencanto producido por la derrota de las tropas del Norte de Manchuria, hallaban consuelo al pensar que «la noticia no era oficial».

Conocen nuestros lectores, a través de las continuas informaciones publicadas por el DIARIO en relación con las vibraciones registradas en nuestro «chinatown» de los distintos estados de ánimo por que la

Continúa en la Pág. OCHO, columna 6

EL "HAVANA YACHT CLUB" TRATO DEL APRESAMIENTO DE UN YACHT QUE TENIA ARMAS Y MUNICIONES

En sesión extraordinaria tomó acuerdos sobre el hecho. Hará cumplir, en todo, su Reglamento

En la tarde de ayer se recibió en la Habana la noticia de que por fuerzas del Ejército al mando del Teniente Carpin, perteneciente al Escuadrón 4 de Orden Público, se había ocupado en la playa de Santa Fe, término municipal de Bauta, y a la entrada del río Santa Ana, un cargamento de guerra consistente en dos ametralladoras marca Lewis, seis mil tiros de repuesto y tres mil tiros para revólver calibre 38.

También se aseguró que dichas armas y proyectiles fueron ocupados en un yacht perteneniente a la flotilla del Habana Yacht Club.

INVESTIGACIONES

Con el propósito de informar más ampliamente a nuestros lectores del servicio prestado por el Teniente Carpin—quien dió cuenta con lo actuado al Estado Mayor del Ejército—uno de nuestros repórters se trasladó al vecino término de Ma-

Continúa en la Pág. OCHO, columna 1

Sueldo Mínimo a los Médicos que Sirven al Estado

Presentará el Dr. Echevarría un proyecto de ley con este objeto. Otra proposición de M. Quiroga

El doctor José Ramón Echeverría, representante conservador por las Villas ha anunciado a la Cámara una proposición de ley estableciendo el sueldo mínimo para los médicos que prestan servicios como profesionales en el Estado, la Provincia y el Municipio

De este proyecto se repartirá copia en seguida a los representantes.

El doctor Echeverría está redactando los artículos de su ley.

A BENEFICIO DE LOS MIEMBROS POLITICOS

El señor Martínez Quiroga, llevó un proyecto a la Cámara estableciendo que se fije un sueldo de

Continúa en la Pág. OCHO, columna 5

En Esta Semana Daremos la Gran Noticia

ESTE USTED AL TANTO DE ELLA

FERNANDEZ Y MEDINA ESTA TARDE, EN EL LYCEUM

Esta tarde, a las cinco y media, el doctor Benjamín Fernández y Medina, ministro del Uruguay en Cuba, dictará desde la tribuna del Lyceum, la tercera conferencia de las que se propone ofrecer en el femenino instituto de Calzada y A.

Tema: «Estructura Económica: Cómo se encamina una nación en libertad y en orden a la nacionalización de la producción y a la justa distribución de la riqueza.»

Esta tarde, pues.

Dos Detenidos por Incitar al Boicot Contra Mercancías

Repartían proclamas y hablaban con un megáfono. Fueron al vivac por no haber prestado fianza

Los vigilantes 448 y 1306, condujeron anoche a la Sección de Expertos a Francisco Martínez Romero, de 29 años, vecino de Serafines 14 y a Salvador Reina Sánchez, cigarrero, de 30 años y domiciliado en Mangos 1, a los cuales detuvieron en la esquina de Maloja y Rayo, porque formaban un fuerte escándalo y alteraban el orden, con motivo de repartir ciertas tarjetas en la que se incita al pueblo al boycot contra determinadas mercancías.

Continúa en la Pág. OCHO, columna 1

E.C.D..2016

DIARIO DE LA MARINA

FUNDADO EN 1832

Dirigido hasta 1919 por D. Nicolás Rivero y Muñiz.

OFICINAS: HABANA, PRADO 103.—NEW YORK: 516 FIFTH AVE.

Editado por la Cía. DIARIO DE LA MARINA (S. A.) cuyo programa consiste en la defensa de los intereses generales y permanentes de la Nación cubana, de los especiales de la Colonia española establecida en la misma y de la unión y armonía entre los diversos elementos que conviven en el país. —Art. 1o. de los Estatutos.

TELEFONOS DEL DIARIO

Dirección	A-4151
Administración	M-7911
Audiotría	
Compras	
Secretaría, Administración	M-2522
Anuncios	A-2425
Clasificados y Talleres	A-3333
Quejas y Suscripciones	A-3735
Distribución y Máquinas	A-3785
Redacción	M-7913
Jefe Información	A-3205
Sports	M-7912

PRECIOS DE SUSCRIPCION AL «DIARIO DE LA MARINA»

Habana y Provincias

Mes	$ 1.60
Trimestre	$ 4.20
Semestre	$ 8.00
Año	$ 15.00

Extranjero

Trimestre	$ 5.00
Semestre	$ 9.50
Año	$ 18.00

Edición Dominical (Para el extranjero solamente)

Semestre	$ 3.00
Año	$ 5.00

AMORES IMPOSIBLES

(COLABORACION INEDITA DE CARLOS PEREYRA)

(Reproducción Reservada)

El ministro de Colombia en París se ha hecho partícipe de un tópico recientemente acuñado sobre los famosos lazos. Parece que al dejar España de figurar como pueblo monárquico, tendrá que hacerse más amiga de las repúblicas americanas derivadas de ella. Lo niego. Soy acaso quien más acremente ha escrito contra todos los reyes de la dinastía borbónica, salvo Fernando VI, (no VII), y sin excluir al elogiado Carlos III, calamitoso monarca. Quedo por lo tanto fuera del grupo de los adeptos a la corona de España por méritos de la familia reinante. Ni lo soy por otras razones. Si presencié con silenciosa emoción el destronamiento de Alfolso XIII, esto fué debido al movimiento espontáneo de simpatía que despierta todo infortunio. Un régimen condenado por la historia no arrastra siempre a los culpables, listos para eludir la catástrofe, sino de preferencia a los que saben sucumbir noblemente, aceptando responsabilidades ajenas. Pero más que todo me impresionó la inconsciencia de muchos que se creían vencedores, y estaban destinados a ser las primeras víctimas de la nueva situación, traída en gran parte por ellos. Me tocaba ser testigo presencial de un engaño patético. Millares de españoles votaban por la república de Alcalá Zamora y del hijo de Maura, creyendo al primero cuando les anunciaba con ligereza de rapaz y oratoria de juegos flores, que vendría una república de obispos. En el hijo de Maura veían un mantenedor del orden tradicional. Nada cambiaría sino los abusos. Duques, generales, prelados, canónigos, curas de aldeas, sacristanes, labradores, industriales y tímidos tenderos otorgaban sus votos a los candidatos de la extrema izquierda. Ninguno de esos electores llevaría su inocencia hasta soñar que las discrepancias políticas irían a quedar anuladas; pero esperaban que la república ideal, traída por una revolución consumada sin armas y sin sangre, levantaría el foro para la discusión amistosa de todas las cuestiones públicas. La lucha de principios se entablaría con viseras levantadas y lanzas de torneo. España sería un perpetuo 14 de abril. El presidente del consejo, futuro jefe del Estado, no era Alcalá Zamora, sino el propio Platón. Y el hijo de Maura velaría por el orden, apoyado en la Guardia Civil de Sanjurjo.

Esto duró un mes. Duró menos. Hoy España está dividida. Pero no en dos campos. Hay una España que dicta leyes contra otra España que se declara perseguida. No acaba aquí la incompatibilidad. Los que tienen el poder llaman cavernícolas a sus adversarios, o digamos más propiamente, a los derrotados en la nueva lucha, que no es ya de monárquicos y republicanos, sino de izquierdistas y derechistas. La minoría vencedora, que es la mayoría legal, según los cálculos electorales, dice en sus periódicos y en sus asambleas que las personas de opinión diferente no deben figurar como seres civilizados. Admitamos que llevan la razón. Pero los cavernícolas se creen ofendidos, aunque sea indebidamente. Y yo pregunto al ministro de Colombia en París, cuál es su actitud en presencia de estas dulces manifestaciones afectivas entre españoles. ¿Aprueba la calificación denigrante? ¿Simpatiza con los descalificados, por la vejación que sufren? ¿Obrará con cautela diplomática, declarándose neutral? La neutralidad es la indiferencia y el alejamiento. Durante mucho tiempo, los hispanoamericanos tendremos que situarnos en un terreno que nos hará odiosos a una parte de los españoles, o nos apartamos de todos ellos. No cabe otra conducta.

La república, como simple cambio de forma institucional, pudo haber sido causa de aproximación, aunque en grado ínfimo. Lo concedo. En América no hay monarquías actuales ni posibles. No se discute la forma de gobierno. Pero la república como tránsito a un período de revolución, tiene que producir en América las más variadas reacciones. ¿El ministro de Colombia en París quiere que Colombia siga por los caminos de España? No habrá dicho media docena de palabras en este sentido, cuando ya tendrá en contra suya a media España y a media Colombia. Esto sin contar con que el señor ministro deberá definir su tendencia revolucionaria. Los revolucionarios de España difieren más entre sí que de algunos conservadores. Pero aún con mínimas discrepancias doctrinales el oído tiene acaso mayor intensidad. Comunistas, sindicalistas, socialistas y radicales se disputan la misma clientela con toda clase de armas. Unos emplean la pistola; otros, dueños de los resortes del Estado, la caballería, la infantería, la artillería, los gases y los aeroplanos.

¿En qué terreno se situará la amistad?

No en el de la lengua, porque una parte de España rechaza la lengua castellana.

Tampoco en el de la fe, porque no se oye en España sino el grito del odio a la religión. ¡Mueran los Jesuitas! Este es el clamor de los moderados. Los de empuje pretenden que se suprima a Dios y que desaparezca el sacerdocio. Los gobernantes republicanos y socialistas que permiten la existencia de Dios, traicionan la causa del pueblo. En el Ateneo de Madrid circula un llamamiento que entre otras cosas dice:

«Para los que hemos tenido la fortuna de despojarnos de toda idea religiosa, es lamentable el espectáculo del pueblo creyente, e indignante la actividad de la organización que en ese engaño se asienta».

Y termina una serie de párrafos:

«Las consideraciones que anteceden nos mueven a proponer al Ateneo científico Literario y Artístico de Madrid, como alta institución difusora de cultura, la creación en su seno de una nueva sección, cuya misión, de trascendencia cultural insuperable, habría de ser efectuar una gran labor antirreligiosa».

Un diputado ateneísta que hace coplas populares para ilustrar a las masas, ha pedido en las Cortes que la Constitución contenga el derecho de no creer. A esto contestó un diputado católico que la libertad de conciencia envuelve la de creer y la de no creer, como la de imprenta envuelve la de no escribir.

El diputado acaba de ofrecer a las futuras antologías estas rimas inmortales:

¡Distinguido jesuita,
a marcharse en seguidita!

Escurialense agustino,
¡hay que ponerse en camino

Reverendo franciscano,
¡ya lo oye usted, de verano!

Blanco y puro dominico,
¡huye a mil leguas y pico!

Buen fraile de la Merced,
¡a ver si se marcha usted!

¡Si cumplen los diputados
sus deberes más sagrados,
fuerza es que el fraile y el lego
tomen las de Villadiego!

¡El hermano anacoreta
tendrá que hacer la maleta!

¡Y el frailecito paúl,
tendrá que hacer el baúl!

¡Las órdenes religiosas
tendrán que huír presurosas!

¡Porque la ley venidera
las pondrá tras la frontera!

¡A no ser que este congreso
diga: Que te crees tú eso...!

¡Y nos deje, linda guasa,
todos los frailes en casa...!

¡Claro que si esto acontece
(y en contra estará mi voto),
me parece, me parece,
que se armará un alboroto!

¿La aproximación hispano americana buscará el terreno de la historia?

Para el ministro de Fomento, España no tiene cosa alguna que conservar. El pasado es un montón de basura. Los que quieran hacer elogios a la madre España de ayer, no hallarán sino repulsa por parte de la de hoy. O de una parte de ella, que es la fuerte. ¿Les hablaremos de los galeones de Indias? El sempiterno tema es la Inquisición.

¿Habrá que poner entonces la fraternidad en los términos de la coincidencia política?

Cuando cayó la monarquía, la legación de Méjico en Madrid hizo gestiones para que las representaciones diplomáticas de los dos países tuviesen la categoría de embajada. Alcalá Zamora asintió. Pero el ministro de Méjico no fué llamado para desempeñar el nuevo cargo. Un periódico de su país dijo que la condición revolucionaria del gobierno exigía el nombramiento de un revolucionario puro para la nueva embajada. La de España en Méjico sería revolucionaria. La de Méjico en España debería alcanzar el mismo grado. El ideal sería un torero revolucionario enriquecido en la guerra civil. La España republicana quema conventos, pero estrena plazas de toros. En ellas se efectúan los grandes mitines políticos. La monarquía fué descabellada en la plaza de toros de Madrid. Un embajador torero, torearía por las tardes y pronunciaría discursos por las mañanas en el mismo local.

El periodista mejicano que se angustiaba pensando lo que la humanidad retrocedería si era designado para el puesto un hombre de poca fe revolucionaria, se entregaba a las fruiciones de una megalomanía muy explicable, conmovedora si se quiere, pero de muy débiles contactos con la realidad. Según él, España, novicia en la carrera revolucionaria, necesitaría acudir a los consejos de la república experta, que ya había consumado magistralmente una obra de transformaciones admirables. Así, pues, el embajador de Méjico en España, aunque no toreara, si tenía verdadera historia revolucionaria, sería el consultor indicado de las Cortes Constituyentes.

España, además, tenía una deuda con Méjico. Y aún muchas deudas. Pero sólo hablo de una. Cuando el embajador de España llegó a Méjico, el gobierno, desentendiéndose de todos los precedentes, volcó su entusiasmo. La prensa contaba que dos mil, tres mil, diez mil, cien mil burócratas intelectuales, acudieron para rendir el homenaje de una admiración desbordada, Esta ovación se hizo más significativa porque quiso la casualidad que coincidiese con una manifestación de sentido contrario. A la misma hora en que desembarcaba el embajador de España, se presentaba el ministro de una república hispanoamericana.

Y la prensa, con generosa pasión, señalaba el contraste. Mientras el español seguía triunfalmente el camino que los indios cubrieron de flores al paso de Cortés, el diplomático de la hermana de América ascendía por el calvario de una indiferencia contumeliosa. Así se castiga a los déspotas. Méjico no perdona que otro país mate sin formación de causa, haga burla del sufragio, dé el poder a ladrones y esclavice la letra de molde.

Pero la vida es irónica. ¿Quién le dijera al periodista mejicano que su embajador, su revolucionario perfecto, su candidato para consultor de las Cortes Constituyentes, sería recibido en la estación de Madrid por una sola persona, y ésta del antiguo régimen?

No nos cansemos. Yo conozco dos aproximaciones. Una es la que se practica sin decirlo, lejos de la política. Y tra, llevada francamente al terreno de la contabilidad. Méjico sabe lo que le cuesta este género de fraternidad hispanoamericana.

Carlos Pereyra.

Madrid, 1931.

Dolor del Riñón

UN SANTO QUE SE PRESENTA

La naturaleza cumple con advertir a tiempo los peligros que se corren de perder la salud y evitar la ruina en muchos casos. Un pequeño dolor hoy es el aviso de una enfermedad grave mañana. No espere a que sea muy tarde y que se vea privado de poder trabajar para proporcionar alimento a sus hijos.

El dolor de riñones quiere decir que gérmenes venenosos se han depositado en el sistema. Cada día que pase aumentará la acumulación de bacterias y con ello irá perdiendo las fuerzas, la salud se irá acabando lentamente y poco a poco harán su aparición síntomas de reumatismo, dolor en las coyunturas, insominio, irritaciones, disturbios en la vejiga, dolor de cintura, pérdida de vigor, sacos bajo los ojos, amarillez del cutis etc. La alegría desaparece lo mismo que la ambición, le sobrevienen ideas tortuosas y hasta le dan ganas de irse para el otro mundo.

Anticalculina Ebrey es un remedio probado, eficaz, y enérgico para el dolor de espalda, reuma y otras enfermedades causadas por esos venenos de la sangre. Anticalculina Ebrey es bien conocida por los médicos y farmacéuticos y ellos la recomendarán a usted para poner término a sus dolencias.

Un apreciable vecino de Mayagüez, escribe: «Soy un joven que he hecho mucha fuerza y debido a ésto me enfermé de los riñones, sin poder trabajar para proporcionar el alimento a mis hijos. Estando en la cama un día gritando me visitó un amigo a quien expliqué mis dolencias. Fué él un santo que se me presentó en casa. Me dijo que mandará a la Farmacia Central por un frasco de Anticalculina Ebrey.

Gracias al Santo que me la recomendó. Tengo el orgullo de manifestar que me tomé dos frascos de Anticalculina Ebrey y hoy me encuentro, a Dios gracias, lleno de salud y ganando el pan para mis hijos. Gracias a ese amigo, gracias a Dios y gracias a la Anticalculina Ebrey.

Anticalculina EBREY

es un extracto de plantas frescas que puede usted tomar con toda seguridad. Persevere en el tratamiento, pues para las afecciones del riñón, vejiga e hígado, Anticalculina Ebrey es el mejor remedio. Anticalculina Ebrey se vende en pastillas y en líquido.

CASOS Y COSAS

A LORD BYRON

Oh, noble Byron. Insigne caballero.
Alma templada para la lucha. Fuiste
a pesar de tu espíritu de acero
el cantor más sublime de lo triste.

Yo te admiro a la vez, Bardo y Guerrero
por los versos con sangre que escribiste,
por tu audacia sin par de aventurero,
por la espada gloriosa que esgrimiste.

Cuando Polynnia la musa refulgente
desciende del Parnaso hasta mi frente.
Arde en mi corazón como una hoguera

el recuerdo de Byron... Y en manojos
van brotando mis versos, siempre cojos
como una ofrenda a su inmortal cojera.

Rafael María Rubio.

De Sancti-Spíritus, no de Trinidad.
Con la venia de
Sergio ACEBAL

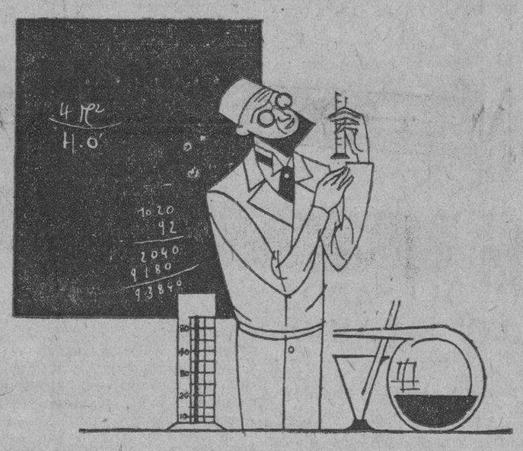

Si vuestras orinas se espesan, enrojecen o enturbian, es que tenéis mucho ácido úrico; recurrid sin tardanza a la

PIPERAZINA MIDY

LA PIPERAZINA MIDY

depura la sangre (expulsando el ácido úrico que contiene), **limpia** los riñones, clarifica las orinas espesas o turbias y activa las funciones digestivas

Su empleo se impone en todos los artríticos, gotosos, afectos de jaquecas, en los grandes comedores y en los inactivos o sedentarios

MATANCERAS

SANTA ISABEL DE HUNGRIA

La festividad de hoy.

Sea mi primera felicitación para una alta dama de esta sociedad: Isabel Cartañá de Betancourt, la espos del preeminente abogado licenciado Luis A. Betancourt.

Isabel Amechazurra, la viuda de Laurentino García y su hija la joven y bella esposa de Pepín López Toca, la interesante y gentil «Cucu.»

Isabel Irigoyen Viuda de Dueñas.

Isabel Valera de Acosta, Isabel Castro de Corominas, Isabel Jorge de Oliva, Isabel Rodríguez de Rossié, Isabel Arzurua de Interian e Isabel Beracierto de Pelletier.

Isabel Martínez de Artamendi, tan culta y tan buena, tan elegante y tan simpática.

La esposa del poeta de «Ala», María Isabel Scheweyer de Acosta.

María Isabel Casas de Fernández, dama en quien se aunan la distinción, la elegancia y el talento más grande.

Un grupo de ausentes: Isabel Pérez Córdova de Moenk, Isabel Scheweyer de Lamar.

Isabel Sardiñas de Bernal e Isabel Urrechaga, mi amiga tan simpática, la viudita de Suárez Solar.

María Isabel Núñez de Parra, hoy bajo el peso de un reciente duelo.

Isabel Bravo y Fernández de Castro, la esposa del ex-Director de Beneficencia, doctor Fernando Plazaola y Cotilla.

La pléyade de la jeuneusse ahora.

María Isabel Junco y Bruzón, María Isabel Dueñas, Isabel Elejalde, María Isabel Molins, Isabel Pérez Fernández, Isabel Guerrero, Isabel Interian, María Isabel Bernal y Belica Escoto.

Isabel Fundora y Delgado, la segunda de las hijas del Presidente del Consejo Provincial, mi simpática vecinita.

Isa Heydrich y García, una adorable jeune fille.

Y una última Isabel que silencia siempre la pluma, porque no es la letra de molde la que le lleva mi saludo.

EN EL TEATRO NACIONAL

Un debut el lunes.

Se presenta en la Habana, después de haber triunfado en el Velasco, desde su coquete palco escénico, el espectáculo de Vaudeville de Luis Carballo.

Actuará una semana allí.

Escriturado como ha sido por el señor Rodríguez, el empresario que con tanto éxito manageó la Orquesta «Siboney.»

Clarivel y Gasulla, el chansonier y la danceusse del cuadro de Carballo, darán a conocer a los habaneros, los números más gustados de su repertorio, y la Orquesta del maestro Aniceto Díaz, con los típicos trajes con que se presentaron aquí, regalarán a aquel público con sus danzonettes, tan aplaudidos.

Va después Luis Carballo a Cárdenas.

Donde tiene como en la Habana firmado contrato para una temporada, y seguirá después por otras poblaciones de la Isla, donde es esperado con interés.

LA PRIMOGENITA

De un joven matrimonio.

Del doctor Luis Quesada y Lucrecia Herques, que llegó en la madrugada de ayer miércoles, a la Clínica Matanzas, donde se hallaba recluída desde hace días la interesante señora.

Un feliz alumbramiento.

En el que actuó como cinecólogo el doctor Luis Tapia Davila.

La señora de Quesada y su linda babyta gozan de perfecta salud, viéndose visitadísima por sus numerosas amistades, en aquel establecimiento de la Calzada de General Betancourt que goza de favor tan grande ya.

Mi enhorabuena a Luis y a Lucrecia.

YOLANDA ALGARRA

De plácemes.

Está así la lindísima mademoiselle que examinó ayer en el Insituto asignaturas de su bachillerato.

Brillantes notas obtuvo en todas.

Y fué felicitada por los catedráticos que componían el Tribunal, en términos los más halagüeños.

La señorita Algarra y Peralta, que es hija del jefe de impuestos de esta provincia, señor Mariano Algarra, goza entre nuestra juventud de simpatías inmensas.

Yo la felicito complacido.

UNA RECAIDA

En la Viuda de Morales.

Vuelve a ser de cuidado el estado de salud de la señora María Estrada y Zenea, la viuda de Antoñico Morales.

Reina la inquietud y el desosiego en aquel hogar.

Y como en el de Benito Carballo y Escalona, y no en el de su padre, como erróneamente publiqué ayer, la ciencia lucha por devolver la salud a esos distinguidos enfermos.

Por ello también hace votos el cronista.

UN RECIBO

En próxima fecha.

Lo ofrecerá al grupo de sus amigos una graciosa jeune fille, con motivo de cumplir el día de esa fiesta, sus diez y seis años.

Pertenece a la última promoción social y ha comenzado a frecuentar los salones en el pasado verano.

Culminará en fiesta ese recibo.

En fiesta brillante.

LA VIUDA DE PUJADAS

Amelia Ortiz.

Continúa siendo de cuidado el estado de salud de la noble dama matancera, que se halla actualmente en la Clínica de Reyes.

Velan en torno a ella sus amantes hijos, los doctores Guillermo y Luis Pujadas y Ortiz y sus hijas Manola López Jordán y Conchita Johanet.

Con cuánto sentimiento escribo las presentes líneas.

LA ULTIMA NOTA

Para despedir a Bertila Haedo que embarcó ayer rumbo a la Habana, donde pasará unos días en la residencia del general Monteverde.

Estará de vuelta la semana entrante.

Au revoir, Bertila.

Manolo JARQUIN

La llave de la salud

Mantenga el hígado sano y los intestinos limpios y evitará el 90% de las enfermedades. Esté alerta contra la sequedad de vientre: en cuanto se manifieste, corríjala, normalizando las funciones intestinales con este remedio puramente vegetal, de eficacia rotundamente probada millares de veces:

PILDORAS DE Brandreth

666

LIQUIDO O EN TABLETAS

Alivia el dolor de cabeza o neuralgia en 30 minutos. Detiene el catarro el primer día y la Malaria en 3 días. Pomada 666 para el catarro del bebé.

VIBOREÑAS

SANTA ISABEL REINA DE HUNGRIA

Celebran hoy sus días las siguientes señoras:

Con toda mi preferencia saludaré a la distinguida y bondadosa dama Isabel Hernández de Párraga, esposa del doctor Angel Justo Párraga.

La apreciable señora Isabel Huguet de Elías, amante madre de la admirable artista señorita Isabelita Elías, que en las más brillantes fiestas siempre es una de las triunfadoras por su incomparable voz.

También de días la hermosa amiga Isabelita, bien sabe que por su felicidad le dedico mis más expresivos votos.

Una dama a la que me une una antigua amistad, la señora María Isabel Monserrate viuda de Arana.

Las señoras Isabel Fernández de Fernández; Isabel González viuda de Prieto; Isabel Ramírez de Quintana; María Isabel Soto de Rodríguez, Isabel Acosta de López; «Belica» Nates de Saumel; «Bessy» Pina de Alvarez; Isabel Hernández de Brown.

Entre las señoritas recuerdo a:

Isabel Llopiz; Isabelita San Pelayo; Belisa Radillo; Isabelita Portela; Isabel Abella; María Isabel Azoy; Isabel Aguirre; «Bessy» Peraza; «Beluca» Lamela; Isabelita López; Isabelita Ledesma; Isabel María Delgado.

Isabelita Agüero; María Isabel Martínez; Isabel Sánchez Vidal; Isabel Miranda; Isabel de Cárdenas, Isabel María Valdés; Isabel María Rodríguez; Isabel Martí; Isabel Roque; Isabelita Bosnc.

La graciosa señorita María Isabel García Suárez, poseedora de tan dulce voz.

Y la gentilísima señorita Isabel Avellán, de muy delicada belleza.

A todas deseo el más feliz día.

SRTA. HILDA PARETS

Es hoy cuando celebra sus días la lindísima trigueña, poseedora de tan amena charla.

Esta noche, en su residencia, recibirá a sus amistades.

Mi más expresiva felicitación le dedico en estas líneas.

SRTA. DALIA PUJOL

La bella y expresiva muñeca, rubia muy graciosa, celebra hoy su cumpleaños.

Y en fecha tan memorable, para tan admirada amiguita, no podía dejar de felicitarla y lo hago deseándole una existencia muy dichosa.

UNA BODA

Esta noche, a las nueve, en la residencia de los padres de la novia, gentil señorita Margot Cecilia Guerra y León, Calzada de Luyanó número 13, se efectúa su boda con el señor Francisco Morales y Llanes, ante el notario doctor Alfredo Marill.

Acto que será presenciado por sus numerosas amistades.

En su nuevo estado les deseo una inquebrantable felicidad.

DR. JUAN DE DIOS ROMERO

Señalada y merecida distinción la que ha recibido tan servicial y por ello querido amigo y convecino, nombrado por decreto presidencial subsecretario de Instrucción Pública, al to cargo en el que sabrá demostrar sus valiosas dotes, como lo ha hecho en la Consultoría de la Secretaría de Estado hasta ayer.

Cultivando su amistad desde la terminación de la guerra de Independencia, he sabido apreciar su carácter tesonero y luchador, por el que ha llegado hasta el cargo que con su gran inteligencia y caballerosidad desempeñará.

Un fuerte abrazo es para Juan de Dios, como mi felicitación muy merecida y afectuosa.

SRTA. HERMINIA P. HERRERA

Tan interesante señorita, reputada profesora de piano, hija del antiguo maestro don Pepe Pomar y su esposa señora Herminia Herrera, ha sido sometida a una delicada operación en la Clínica de la Asociación Cubana de Beneficencia, por el afamado facultativo doctor Celestino Somoano.

Su actual estado es bastante satisfactorio, y yo espero que seguirá siéndolo, lo que me permitirá consignar en breve la agradable noticia de su restablecimiento.

UN SALUDO

De bienvenida lo dedico a la distinguida dama Alfonsa Abril viuda de Cruz Muñoz, que con sus hijos Lila y Fred ha trasladado su residencia del Vedado a la Avenida de Santa Catalina número 20, en la que se ofrece a sus numerosas amistades.

Las mayores prosperidades le deseo en su nuevo hogar.

SRTA. LAURA RODRIGUEZ

De alta ya la bella amiguita que tanto admiro, después de haber sufrido durante unos días un fuerte ataque de grippe, con muy alta fiebre.

Pero aún permanecerá algunos días sin salir de su residencia, por mandato médico; y lo hará probablemente el próximo domingo para asistir a los cultos de la Parroquia de Jesús del Monte, en cumplimiento de una promesa.

Mi más expresiva enhorabuena dedico a Laurita, y con doble motivo, ya que puede cumplir lo que ha prometido.

A LAS SEÑORITAS DE SANTOS SUAREZ

Como me precio de cumplir lo que ofrezco, a toda ellas he de decirles que la «sorpresa» de «cintas y flores» que les tengo prometida, no depende de mí decir en qué consiste; de lo contrario, ya era tiempo de haberlo hecho.

Dije que probablemente sería el lunes y no ha podido ser; pero creo que ya falta poco y la curiosidad de todas podrá resistir hasta allí.

Urbano del Castillo.

¿PIERDE PESO? ¿ESTA DEBIL?

En ambos casos el organismo abre camino a la anemia y aun a la temible tuberculosis. ¡No se oculte el peligro! Recurra en seguida a la Emulsión de Scott del más puro aceite de hígado de bacalao legítimo de Noruega.

Sus notables cualidades alimenticias dan fortaleza al cuerpo, enriquecen la sangre, fortifican los nervios. Restaura íntegra la vitalidad.

Rechace toda imitación. Acepte sólo la

EMULSION DE SCOTT

Exija siempre esta marca

RICA EN VITAMINAS

COCINA GRATUITA «SARA HERNANDEZ DE RODRIGUEZ»

Según nos comunica la señorita Carmen Bianchi Bustenga, la Cocina gratuita «Sara Hernández de Rodríguez» funciona en la villa de Guanabacoa desde el 29 de julio último, patrocinada por el Comité de Damas Visitadoras de la Liga Nacional contra la Tuberculosis Infantil, y sostenida por el comercio y personas caritativas de dicha villa.

40 AÑOS DE ÉXITO

VINO-LEGÍTIMO-

PEPTONA-BARNET

FERROFOSFATADO

3 Copitas alimentan más que 100 gramos CARNE FRESCA

Todo se asimila pronto sin digerir, descansa el estómago y el hígado

PREPARADO POR: Droguería "Sarrá" - La Mayo

Enfermedades del PECHO

TOS Catarro Sofocaciones — ASMA Resfriados antiguos

LARINGITIS - BRONQUITIS - Enfisema INFLUENZA - Ronquera - ESPUTOS de SANGRE - TUBERCULOSIS CLOROSIS - Pleuresía - ANEMIA Sudores Nocturnos

Curación Segura por el tratamiento a la BACILLINE RAVENET 24, Rue Vaugelas, PARIS la cual ha curada milares de enfermos desesperados.

Vendese en Habana Farmacias Ernesto SARRA, Manuel JOHNSON y todas buenas farmacias.

ACTIVE LAS SECRECIONES BILIARES DE SU HÍGADO SIN EL USO DE CALOMEL

y cada día al despertar se sentirá Ud. sano y lleno de vida.

Si está Ud. triste y deprimido y sin alientos ni para vivir, no ofenda su sistema con cantidades de sales, aguas minerales, aceites o dulces laxantes y espere Ud. un alivio milagroso.

Eso es imposible. Tales remedios no corrigen el mal. Su único efecto es evacuar el intestino sin tocar la causa de su malestar, o sea el hígado. Este debe arrojar diariamente casi un kilo de jugo biliar a los intestinos.

Si ese jugo no fluye ampliamente y sin interrupción, los alimentos no se digieren y procede su putrefacción, dando lugar a gases que distienden el estomago, mal sabor, aliento ofensivo, cutis demacrado, etc. Con frecuencia se padece de dolor de cabeza y el cuerpo desganado y sin ánimo. El sistema se está envenando.

Las PILDORITAS DE CARTER son infalibles para activar el funcionamiento del hígado, produciendo un derrame profuso de sus secreciones y por consecuencia una constante mejora en el estado físico y moral. Estas píldoritas contienen propiedades vegetales maravillosas a la vez que inofensivas, pero notables en sus efectos para activar el derrame de las secreciones del hígado.

No pida Ud. solamente píldoras para el hígado. Insista Ud. en las PILDORITAS DE CARTER. Busque Ud. el nombre en el envase y rehuse un sustituto.

De venta en todas las Droguerías y Farmacias o dirijase a Ignacio Sánchez Leal, Aparatado 2211, Habana.

RETRETA POR LA BANDA DEL DISTRITO CENTRAL

El próximo domingo a las 8 y 30 de la noche ofrecerá la Banda de Música del Distrito Central un concierto en el Parque Martí, con sujeción al siguiente programa:

1.—Marcha Militar núm. 1, Schubert.
2.—Cleopatra, obertura, Marchetti.
3. — Sinfonía número 5, Tschaikowsky. (a) Andante. (b) Vals.
4.—Siegfried, selección, Wagner.
5.—Parsifal, final del primer acto, Wagner.
6.—Sun Sun Paloma, danzón, Valrona.
7.—Himno Nacional, P. Figueredo.

Ungüento Cadum para las Enfermedades de la Piel

Los que han estado sufriendo por años de afecciones de la piel, irritantes, obstinadas y molestas, consiguen alivio casi al instante por medio del uso del Ungüento Cadum. Alivia al instante la picazón y quemazón y empieza a cicatrizar la piel inflamada, irritada o afectada después de la primera aplicación. Ha probado ser un gran alivio para millares de personas que durante años han estado sufriendo de eczema, acne (barros), granos, furúnculos, úlceras, erupciones, urticarias, ronchas, almorranas, comezón, sarna, heridas, arañazos, cortaduras, lastimaduras, ásperos, postemillas, escaldadura, sarpullido, quemaduras, costra, magulladuras, etc.

NUEVOS ALAMBIQUES para DESTILAR y RECTIFICAR RON, AGUARDIENTES ALCOHOLES, etc.

DEROY Fils Aîné CONSTRUCTEUR 75, Rue du Théâtre PARIS

GUIA PRACTICA del Destilador de AGUARDIENTES, ESENCIAS, etc. - MANUAL del fabricante de RON y TARIFA Ilustrada envíados franco

DR. P. M. SOUZA

Garganta, Nariz y Oídos. Hospitales de New York, Viena, Budapest, Habana. San Lázaro 226, de 3 a 4.

FARMACIA DROGUERIA DE "JOHNSON" DE TURNO LOS LUNES Obispo Nº 230 TELEFONO-A-2129.

LA MAYOR 35 EDIFICIOS 700 EMPLEADOS SARRA DROGUERIA ABIERTA TODOS LOS DIAS TODA LA NOCHE LOS MARTES A-8026 A-3641

FARMACIAS DE TURNO

JUEVES

HABANA

Calle y número	Teléfono
Avenida de Bélgica 8	M-4455
Avenida Menocal 6	M-4600
Avenida de la República número 237	U-4190
M. Gorgas y Oquendo	U-8778
Colón 40	M-6525
Padre Varela y Zenea	U-5402
Salud 173	U-6825
A. Arias y Crespo	M-5525
Avenida Menocal y Príncipe	U-6878
Romay 55 esquina a San Ramón	M-4470
Marta Abreu 44	M-4740
Cuba y Acosta	M-9558
Avenida de Bélgica y R. del Brasil	M-4413
Avenida de Italia 41	M-5706
Martín Morúa Delgado 43	M-9235
General Carrillo 62 esquina a Campanario	M-5943
San Nicolás 229	M-5225
General Carrillo y General F Andrade	U-6889
Máximo Gómez 181	M-5020
Máximo Gómez 347	M-4490
Somerruelos 26	U-5003
Desagüe 69	U-6167
Ayesterán y Desagüe	U-6966
Oficios 35	M-4263
Víctor Muñoz 92	A-8201
Aguiar y Chacón	A-0117
San Rafael 12	A-5495
Reina 92 esq. Escobar	A-8201
Simón Bolívar 93	A 8201

VEDADO

Calle 17 entre E y F	F-8110
Avenida Wilson 131 entre 16 y 18	F-6160
Calzada entre Paseo y 2	F-6174
Calle 23 número 458 entre 8 y 10	F-6182

VIBORA

O-Farrill y José Antonio Saco	X-9651
10 de Octubre y Josefina	1-7730
General Lee y Pasaje Este	1-7709
10 de Octubre 557½	1-4471
Concepción y Porvenir	1-7241
Santa Catalina y Cortina	X-2000

JESUS DEL MONTE Y SANTOS SUAREZ

Zapotes 22, esq. Flores	1-7771
Quiroga y Delicias	1-7772
10 de Octubre 280	1-7774
10 de Octubre 204	X-2052

LUYANO

Calzada de Concha 4	X-2225
Calzada de Luyanó 101 letra A	X-5062
Calzada de Luyanó 211	X-2216

CERRO

San Pablo 36	U-7026
Calzada del Cerro 558	1-7302

Nota.—Este grupo deberá prestar el servicio público todo el día y la noche de los domingos siguientes: Enero 18; Marzo 1; Abril 12; Mayo 24; Julio 5; Agosto 16; Septiembre 27; Noviembre 8 y Diciembre 20.

M.E.C.D. 2016

SOCIEDADES ESPAÑOLAS

REUNIDA LA DIRECTIVA DE LA ASOCIACION DE DEPENDIENTES TOMO INTERESANTES ACUERDOS

La Junta puesta de pie acordó testimoniar su sentimiento por el fallecimiento de los señores Octavio Ministro, Dr. Eulogio Romaguera, Próspero Suárez, Gabino Delgado y del señor Manuel Mijares, acaecido en La Montaña, el señor padre del ex-Vicepresidente don Lorenzo Mi [illegible] y aprueba los mensajes de pésame enviados por el Secretario General a los familiares respectivos. Fueron aprobados los documentos de la Administración. Se dió cuenta de no haber sido vetados los acuerdos adoptados por la Sección de Beneficencia de 12 de los corrientes. Fueron aprobados los acuerdos de la Sección de Instrucción y Bellas Artes. Fueron aprobados los acuerdos de Recreo y Adorno. Fueron aprobados los acuerdos de la Sección de Propaganda. Fueron aprobados los acuerdos de Sports. Fueron aprobados los acuerdos del Comité Ejecutivo del Departamento de Ahorro. No le fué aceptada la renuncia de la presidencia de la Sección de Intereses Morales y Materiales al Doctor Benito Larín. Se da cuenta de las mociones presentadas en la Junta General ordinaria para dar cuenta de los trabajos del tercer trimestre por los asociados señores Mi[illegible] S. Giró, M. L. Fuerte y Pedro Giró y se acuerda que pasen a la Comisión Dictaminadora para ser resueltas en la próxima Junta Directiva. Se da cuenta del informe de la Consultoría Legal suscrito por el señor Letrado Consultor, doctor Fermín Aguirre de que por la Sala de lo Criminal del Tribunal Supremo, por sentencia dictada el 19 de Septiembre próximo pasado, ha declarado «Sin Lugar» el recurso de casación establecido por quebrantamiento de forma e infracción de ley, contra la sentencia dictada por la Sala Tercera de lo Criminal de esta Audiencia, en la causa número 983-[illegible] seguida contra Vicente Rivera y [illegible] — enfermero de nuestra casa de salud — por el delito de imprudencia del que resultó homicidio del paciente señor César Duque de Heredia y Santoyo, que estaba recluido en el pabellón «Estrada». La Sala sentenciadora, al desestimar los recursos interpuestos por el Acusador Privado doctor Arturo González Alfonso, ha aceptado la tésis sostenida por este Departamento Legal, declarando la irresponsabilidad de nuestra Asociación como Tercero civilmente responsable, a quien se le pedía—por tal motivo una indemnización de cinco mil pesos. Pide la palabra el Dr. Riveiro y propone que se felicite al Letrado Consultor por su triunfo en el recurso de casación establecido por quebrantamiento de forma e infracción de ley, y se acuerda así. La Junta por unanimidad acuerda felicitar al doctor Fermín Aguirre. Se da cuenta de los acuerdos de las Sociedades Españolas adoptados en 6 del actual en los salones del Centro Asturiano y la junta se da por enterada. Se da cuenta de que la Junta General de asociados de 30 de octubre último designó a los asociados señores Pedro Giró, Manuel Martínez Pendás y Manuel Echevarría para representar en la Junta General de asociados en el Patronato Munuera. El vocal señor Enrique García informa que se encuentra gravemente enferma la respetable señora Luciana Acevedo, viuda de Inda, señora madre del Presidente de la Sección de Propaganda, señor Arnaldo Inda y se formulan votos por su total restablecimiento. Asimismo el Dr. Riveiro manifiesta que ha sido operada de apendicitis la señorita Lita Suárez Ceballos, y asimismo la Junta acuerda ratificar al vocal señor Fernando Suárez su alta estimación y es nombrada a propuesta del señor Enrique García una comisión de Vocales integrada por los señores doctor Alejandro E. Riveiro, Manuel Fernández Taboada y Federico Rocha para que visiten respectivamente a los nombrados miembros de la Junta Directiva Sr. Fernando Suárez y Arnaldo Inda y les hagan presente la alta estimación corporativa.

LOS DE YERNES Y TAMEZA VAN DE GRAN CUBANACAN

Otros asturianos que llegan por acá tan encantados como los de Xixon y los del Soto del Barco. Y tan amables e hidalgos con ellos, nos invitan muy cariñosamente a la fiesta que celebrarán el domingo próximo en el Gran Cubanacán. Allí en los famosos jardines celebrarán un fraternal banquete y después una elegantematinee por todo lo alto; será elegantísima.

Chachos, gracias.

DEL SANATORIO DE «HIJAS DE GALICIA»

Ingresos: Dolores Incián; Encarnación González, Manuel Rial Casas, Cándida Alvarez Seara, Odelina Domínguez Rivero, Matilde Freire Canal y Herminia González.

Altas: Mercedes Suárez, Amalia Vera, Visitación López, Julia Díaz Alvarez, Teresa Gloria, Fernández, Isabel Pardal, Carmela Fernández, José Vilaboy menor y Esperanza Iglesias.

SECCION FEMENINA DEL PLANTEL «JOVELLANOS»

Ayer por la mañana se llevó a cabo la visita de las clases de niñas, del plantel «Jovellanos» del Centro Asturiano a la Compañía Manufacturera Nacional.

Las alumnas fueron acompañadas de sus profesoras las señoritas María Teresa de la Llera, Clara Gómez Roca y Bertha La Villa y las señoras Emilia García de Isoba y Dolores Sobrino de Martínez.

Las alumnas fueron recibidas y amablemente atendidas por el Presidente y Director de la Compañía señor Alfonso Andujar y su hija la Señorita Anita Andujar y los señores Felipe Navia, Lorenzo Larrauri, Joaquín Rosado, Manuel A. Herrera y Eugenio Pita, los cuales fueron mostrando y explicando de viva voz por los distintos departamentos de elaboración de chocolate bombones, confituras, galleticas, dulces de todas clases, membrillos y turrones, explicaciones que fueron escuchadas con mucho entusiasmo por las alumnas que pudieron apreciar de viso las distintas fases por las cuales atraviesan las materias primas hasta la elaboración del producto deseado.

Terminada la visita las niñas del plantel «Jovellanos» fueron amablemente obsequiadas con un espejo como souvenir de la visita, y con unos estuches de bombones y galleticas.

Las alumnas se mostraron agradecidas a las atenciones de que fueron objeto por el obsequio que les hicieron y por la exhibición que vieron que aumenta en lo posible los conocimientos generales, ya que podrán explicar en sus casas las diversas formas de elaboración de los productos de la Compañía Manufacturera Nacional.

EL CLUB GIJONES EN «LA TROPICAL»

Ya está aquí mis caros y entrañables amigos del aquel moyau Tras la cariñosa invitación para la gran fiesta que en honor de Nuestra Señora la Virgen de Begoña celebrarán el domingo 22 del presente, que llega volandito, en la Cúpula de La Tropical.

Agradezco la atención y voy pa Xixon aunque lluevan madreños con el picu pábajo

—Andai pállá.

IMPORTANTE CONFERENCIA

El Presidente de la Asociación de Representantes del Comercio, señor Feliciano Cuervo Fernández, nos invita a la conferencia que bajo el tema de «El Mandato Mercantil, sus causas e influencias, pronunciará en sus salones sociales mañana viernes, a las nueve de la noche, el doctor Radillo, talentoso abogado Consultor de la Asociación Avenida de Simón Bolívar, Reina número 3, altos.

JUNTAS DIRECTIVAS

CIRCULO SALENSE: celebrará junta general hoy día 19 a las ocho y media de la noche en el Centro Asturiano.

CENTRO ASTURIANO: celebrará, hoy, viernes, sesión la comisión de Glosa a la ocho y media.

UNION DE VILLAVICIOSA, COLUNGA y CARAVIA: celebrará hoy jueves, Junta Directiva en Corrales dos a las ocho y media de la noche.

LA AURORA DE SOMOZAS: celebrarán Junta General hoy, jueves, a las ocho y media de la noche en el Centro Gallego.

HIJOS DEL AYUNTAMIENTO DE LA ESTRADA: su Junta Directiva celebrará junta de carácter extraordinario, hoy día 19 a las ocho y media de la noche, en el Centro Gallego.

UN GRAN FESTIVAL DE LA ARTISTICA BALEAR

El festival que tienen señalado para el domingo 29 de este mes los de la Artística Balear, promete un brillante resultado, un verdadero exito de concurrencia, a juzgar por la animación que ha despertado el solo anuncio de su celebración.

Para esa fiesta, que tendrá por escenario los floridos jardines de La Polar, se ha combinado un original y bello programa con el concurso del gentil Comité de Damas de esa Agrupación.

Un concurso de simpatía se va a celebrar entre las asociadas de la Artística y los festejos que se rindan a las triunfadoras, tendrán efecto durante ese festival. Se iniciará ese concurso el próximo sábado, a cuyo efecto, la comisión que entiende con todo lo relativo al mismo se reunirá por la noche para la presentación de las candidatas que han de tomar parte en esa simpática justa.

Hay gran demanda de invitaciones para esa fiesta, así como de entradas.

IMPORTANTES NOTICIAS DEL CENTRO GALLEGO

Son numerosas las cartas que a diario se reciben en las oficinas de la Sección de Propaganda de numerosos ex-asociados que residen en el interior de la República pidiendo algunas aclaraciones respecto a la amnistía social acordada en reciente fecha, a propuesta de la Sección que preside el señor Antonio Ginzo por la Comisión Ejecutiva a cuyo frente figura el respetable don Fermín Méndez Neira.

El señor Ginzo nos ruega hagamos saber una vez más a los ex-asociados del Centro Gallego que están comprendidos en la amnistía todos los que hayan sido dados de baja por cualquier motivo desde el año 1926 a 30 de junio del año en curso. Para reingresar en el Centro con el pleno disfrute de todos los derechos reglamentarios solo será necesario presentar la debida solicitud y un certificado de no padecer enfermedades de ningún género.

Con el mayor gusto accedemos a la petición del señor Ginzo.

EL BAILE DE FIN DE AÑO

Las huestes que acudilla D. Luis Cotarelo están ya disponiéndose para organizar con toda eficacia y brillantez el tradicional «Baile de las Uvas» que ha de celebrarse el día 31 del próximo mes de diciembre.

Ya han sido debidamente contratados los más populares conjuntos musicales de la Habana y todo hace suponer que en esa fiesta de despedida al funesto 1931 y de recepción al 1932 los «muchachos» reverdecerán los laureles que tan gallardamente supieron conquistar en la inolvidable «Feria de las Diversiones».

COMISION ELECTORAL DE LAS HIJAS DE CALICIA

Bajo la presidencia del señor Manuel Vicente Otero y actuando de Secretario el señor Dámaso Pérez Valenzuela, quedó constituída la comisión Electoral de la sociedad Hijas de Galicia designándose para integrarla a los siguientes componentes de la Junta Directiva:

Presidente: señor Jesús Cendán Ferreiro; Vicepresidente: señor José Bargueiras Barreira; Secretario: señor José Castro Molina; Vice secretaría: señorita Georgina Cabo Armada; y vocal: señorita María Fernández Lemus.

Esta Comisión comenzará a actuar en breve de acuerdo con lo estatuído en el Reglamento Electoral y en los Estatutos generales de esa prestigiosa sociedad de asistencia sanitaria y protección a la mujer.

LOS PRESUPUESTOS

En la noche de hoy, jueves celebrará junta extraordinaria la directiva para confeccionar el proyecto de presupuestos que después de ser discutido y aprobado por la Junta General, regirá en el próximo año de 1932.

La junta está convocada para las 8 y media en punto.

LA FIESTA PROXIMA DEL CLUB SOTO DEL BARCO

También caen por esta casona del DIARIO DE LA MARINA los asturianos bizarros de Soto del Barco; lo que llamó un general frances el trozo de tierra más hermosa del mundo; francés que como bobo quería quedarse; pero no pudo ser, porque los de Soto y los del Barco, que son todo uno y la misma cosa, le hicieron dar suela camino de Francia y su comarca y «entoavía» está corriendo. Amorosamente me entregan una invitación para que yo, el cronista, notario de todos estos actos de fe tan inquebrantable como romera, levante el acta correspondiente.

La levantaré. Y la mar de gracias.

La fiesta se celebra allá en Lisa-Club el domingo próximo y comenzará a las doce m.

Consejos Médicos

del DIARIO DE LA MARINA por el Dr. PEREZ-BOUDET

Especialidad: VIAS DIGESTIVAS
GABINETE: Prado 33, altos
Teléfono A-5049
Correspondencia al DIARIO DE LA MARINA
Prado número 105

Sra. de León (Ciudad).

Yo con mucho gusto podía complacerla, señora, siempre que supiera en qué estado se encuentran sus órganos, pero sin reconocerla, nada puedo anticiparle. Ciertamente que existen medios perfectamente comprobados para que usted obtenga lo que justamente desea, pero hay que reconocer antes. Para su otro deseo, lo oportuno es que coma bajo la base de granos en purés, sopas, una sobrealimentación a base de leche y huevos después de sus comidas, añadiéndole a ese vaso de leche una cucharada de Somatose líquida y aplicándose un ámpula diaria de Cinnozyl, hasta ponerse seguidas unas tres cajas para suspenderlas ocho días y volverlas a empezar. Agradezco señora tanta distinción que usted se sirve hacerme y sabe que puede mandarme siempre que de mí necesite.

Centauro (Ciudad).

Tome, amigo mío, las cosas con un poquito más de calma, no es en la vida como usted se cree, la resolución de los problemas de trascendental importancia como usted quiere resolverlos, no. Yo lo complaceré y le he de dar los consejos para que en breve tiempo se sienta usted perfectamente y descarte esa serie de pensamientos que a nada conducen. Existen unas inyecciones en el mercado que se llaman Testifortán y esas precisamente son las que tiene usted que ponerse acompañadas de tres tomas al día de Neurotrophol líquido. Puede aplicarse seguidamente tres cajas, suspender por 10 días y volver sobre ellas y después escribirme nuevamente, para que usted vea cómo su próxima carta estará un poco más halagadora que esta en que usted ve visiones... Suyo afectísimo.

COMPAÑIA PETROLERA CUBALU, S. A.

LUYANO Y PORVENIR. — HABANA.— TELEFONO X-2727: X-1582

Aceites y grasas para toda clase de Automóviles, embarcaciones, y maquinarias en general, Gasolina, Petróleo refinado, alcoholes, Estopas, Gas-Oil para motores y estufa para cocinas.

Recomendamos nuestro aceite IMPERIAL para motores, por ser un aceite preparado por nuestros representantes, de acuerdo con los fabricantes de motores, Lubricación constante, duración y eliminación de carbón.

EL SUNTUOSO BAILE EN EL CENTRO ASTURIANO

Con buen juicio la Sección que preside con verdadero acierto y hasta el presente no igualado señor Castrillón, acordó celebrar un baile de socios nocturno. Este habrá de ser cerrado con broche de oro. Las orquestas, superiores, cual si fuera un baile de pensión, demostrando con eso el aprecio y estima que siempre han demostrado para los asociados. Del dominio público es notorio, que Presidentes, hubo muchos, pero Castrillón uno solo, lástima que su pedido esté ya al final pues su paso por esa Sección dejará gratos e inprecederos recuerdos. Romeu, Chico y el Jazz Band Pego esperan a todos los socios en el baile de «Confraternidad Social». Todo es del color del cristal con que se mira, música, obsequios y mil boberías para los concurrentes. Castrillón se reserva una gran sorpresa. El Mago de las Barajistas, con Cura y Lina en ese baile bautizará solemnemente a la Verbena de fin de año. Damitas alegres, bellas y coquetonas no olvidéis la fecha, el sábado 21 del actual, en el Centro Asturiano, podéis pasar unas horas de verdadera alegría en compañía de vuestro fiel compañero, si no es socio del Centro Asturiano, pero si de otros, tiene acceso al Salón principal.

LA ELEGANTE MATINEE DEL CLUB BELMONTINO

Esta sociedad celebrará el día 29 del corriente mes, una grandiosa matinée en los salones «El Carmelo» sitos en Calzada y 18, Vedado. Matinée que será a beneficio del asociado.

Para asistir a esta Matinée que dará comienzo a las dos de la tarde el asociado únicamente tendrá que exhibir el recibo del mes, pudiendo invitar a sus amistades, a las que proveerá de una invitación que a la disposición del socio están en el edificio La Metropolitana «Bar» ubicado número 47 ferretería.

Esta matinée será amenizada por la orquesta del Profesor Parada y el Sexteto Habanero, esperando que como todas las fiestas organizadas por el «Club Belmontino» sea un grandioso éxito.

DR. MANUEL ANTON
OCULISTA
Graduado del Real Colegio de Cirujanos de Inglaterra.
Exclusivamente Enfermedades de los Ojos.
Consultas: Por la mañana de 10 a 12. Por la tarde consulta económica a $3.00, de 1 a 5.
San Lázaro 344, bajos Telf. U-4334.

DR. BARALT-MEDINA
ESPECIALISTA DE LA «ASOCIACIÓN DE DEPENDIENTES»
Vías Urinarias y Enfermedades Venéreas.
Consultas y Tratamientos: De 11 a 1 a. m. De 6 a 8 p. m.
Consulado, 7. Edificio «Marias». Teléfono M-1095.

VARIAS NOTICIAS DE ASOCIACION CANARIA

En la casa de salud «Nuestra Señora de la Candelaria», de la Asociación Canaria, falleció en días pasados, el prestigioso asociado señor Pablo Pérez Herrera, miembro que fué, muy activo, de varios de los organismos administrativos de aquella colectividad y persona muy estimada en el seno de la misma.

Su sepelio constituyó una imponente manifestación de duelo.

Hasta sus familiares llegue nuestra más sentida condolencia.

INSCRIPCION DE NIÑOS

Con motivo de los acuerdos adoptados recientemente por el Comité Ejecutivo dando ingreso a los niños como asociados con el pago de media cuota, o sea un peso por su recibo mensual, con carácter de comensal, se reciben diariamente en las oficinas de dicha colectividad gran número de inscripciones de niños mayores de tres meses y menores de doce años, que son inscriptos por sus familiares asociados.

El nuevo servicio establecido por esa Entidad para sus asociadas y niños comensales, incluye las visitas a domicilio por los médicos de las zonas que correspondan e iguales derechos en lo que respecta a ingreso en la Casa de Salud y despacho de medicinas.

SOBRE EL GRAN BAILE

Continúa con gran entusiasmo el Comité de Damas, trabajando en la organización del gran baile de pensión que, bajo sus auspicios, se celebrará en los salones de la Asociación el día 5 del próximo mes de Diciembre.

Dada la labor desplegada por las damas y damitas que integran dicho Comité y los Sub Comités, será dicha afiesta, a no dudarlo, una de las mejores de esta temporada invernal. Hasta ahora se ha reportado al Comité más de quinientas entradas vendidas, lo que ya de por sí, augura un clamoroso exito.

Contribuye mucho a ello, el solo anuncio de que las piezas bailables estarán a cargo de la reputada orquesta «Siboney» y el conocido sexteto Habanero, así como también el hecho de que se ha dispuesto que se le haga un valioso obsequio a la dama que venda mayor número de entradas.

Esos salones serán profusamente adornados con bellas flores, habiéndose encargado un conocido jardín de la Habana del referido adorno floral.

Cualquier informe que se desee puede pedirse a los teléfonos A-3564 y A-5228, Asociación Canaria.

LOS ENFERMOS DE LA QUINTA «LA BALEAR»

Entradas:

Herminia López, José Mari, Isabel Menéndez, Jorge Nicoleto, Leopoldina Miguel, Emilia Eiriz, Estrella [illegible]era, Luzdivina Rodriguez, Consuelo Jiménez, Cándida Foyo, Enriqueta Suárez, Miguel Cervera, Antonia Diaz, Ricardo Prieto, Salomón Barrocas.

Salidas.—Teresa Amelia Ordóñez, María Ramos, Miguel Salvá, Josefa Ponte, Asunción González, Delfina Argüelles, Antonia Marco, Concepción Robleda, Manuel Hernández, Delia Zorrilla, Jesusa Lastra, Basilisa Suárez, Asunción Quintana, Isabel Menéndez Benita Hermida, Luzdivina Rodriguez, Armanda Alvarez, Avelina Renciro, Antonio Riol y Leopoldina Miguel.

AVISO

"CAJA DE AHORROS Y BANCO GALLEGO S. A."

Se cita por este medio a todos los depositantes de esta Institución, a fin de que pasen por las Oficinas de la misma, bajos del Centro Gallego, en días hábiles, de 8 a 11 a. m. y de 1 a 5 p. m.; con sus respectivas libretas para aprobar los saldos de las mismas, y firmar a la vez, el convenio de acreedores para poder justificar su condición de tales.

Limitado el tiempo por la Ley, urge el que acudan a la mayor brevedad posible, pues de esta manera se hará más rápida la solución por todos tan deseada.

JUAN VARELA GRANDE.
Director.

¡Un lujoso mueble!

Así puede calificarse la nueva y sensacional

COCINA DE GAS ROPER

Ya pasaron a la historia aquellos tiempos en que la cocina era "la cenicienta de la casa"—una habitación que se ocultaba celosamente a los ojos extraños, por la desagradable impresión que producía.

¡Hoy es todo lo contrario! Los útiles modernos, la limpieza absoluta que proporciona el servicio de gas y como complemento, el bello y artístico tipo de las nuevas "ROPER", convierten la cocina de esta época, en una pieza que se tiene verdadero orgullo en enseñar.

Estudie las características de esta nueva Cocina:

Control de temperatura del horno.
Encendedor automático instantáneo.
Asador y Parrilla de nuevo diseño.
Horno de paredes esmaltadas y perfectamente ventilado.
Manifold invisible.
Amplia gaveta para utensilios.
Construcción excepcionalmente sólida.
Acabado en esmalte (diversas combinaciones de colores).

OBSERVE LO FACIL QUE LE RESULTA SU COMPRA:

Solamente $14.00 de entrada
y el resto en
Doce Mensualidades

PIDA UNA DEMOSTRACION EN CUALQUIER SUCURSAL

SEÑORA
Con el único fin de explicarle todo lo relacionado con el manejo de su cocina de gas, celebramos cada Sábado, de 9:30 a 11:30 a. m. una sesión dirigida por nuestras instructoras del Departamento de Servicio Doméstico.
HONRENOS
con su asistencia a la próxima sesión.

ESCUELA PARA LAS COCINERAS
Todos los Jueves, de 2:30 a 4:30 p. m. en nuestra Cocina Modelo de Galiano y Neptuno, ofrecemos GRATIS, una clase práctica para enseñar a cocinar eficientemente con gas. A su cocinera le conviene asistir.
NO PIERDA ESTA OPORTUNIDAD

SINTONICE nuestro próximo Concierto por Radio
Todos los Lunes de 9 a 10 de la noche
Estación CMC

Cía. Cubana de Electricidad
A las Ordenes del Publico

Recorte y envíe HOY mismo este cupón

2
Cía. Cubana de Electricidad
Monte 3 - Habana.
Sírvanse enviarme su "menú semanal" con explicación detallada de como preparar cada plato en una cocina de gas.
Nombre .....
Dirección .....

M.E.C.D. 2016

BOLSA DE LA HABANA

Noviembre 18 de 1931

BONOS Y OBLIGACIONES

	Comp.	Vend.
Cuba 1904 Speyer	82	88
Cuba 1905 Deuda Int.	48	55
Cuba 1909 4½	70	80
Cuba 1914 Morgan	83	93
R. Cuba 1923 5½, Morgan	80	85
R. Cuba 1945 5½ O. P. $40.000.000	48½	52
Obligaciones oro del Tesoro República de Cuba	30½	35½
Bonos seriados República de Cuba.—Morgan 5½ por 100 1927:		
E—Vence 1 Julio 1932	68	—
F—Vence 1 Julio 1933	68	—
G—Vence 1 Julio 1934	66	—
H—Vence 1 Julio 1935	65	—
I—Vence 1 Julio 1936	65	—
J—Vence 1 Julio 1937	65	—
Certificados serie 5½ % Obras Públicas:		
Vence Diciembre 31 de 1931	99	—
Vence Junio 30 de 1932	68	—
Vence Diciembre 31 de 1932	65	—
Vence Junio 30 de 1933	65	—
Ayuntamiento de la Habana 1a hip	93	100
Ayuntamiento de la Habana 2a hip	92	100
Bonos del Centro Asturiano	57	70
Agr. Oriente Cubano	91	100
Territorial serie B	—	—
Cervecera	67	75
Cervecera (Obligaciones no hip.)	39	45
Ciego de Avila	—	—
Curtidora	—	—
Gas	100	108
Hav. Electric (Consolidados)	28	37
Hav. Electric (Obligaciones no hip.)	9	15
Iron Beer (Obligaciones no hip.)	—	—
Jarcia Matanzas	77	100
Edificio La Metropolitana S. A.	—	—
Ladrillos	—	—
Matadero	—	—
Nueva Fábrica de Hielo	94	—
Papelera serie A	95	—
Papelera serie B	60	—
Teléfono	65	—
Unidos	18	—

ACCIONES

	Comp.	Vend
Agr. Oriente Cubano (en circulación pesos $6.000.000)	71	80
Banco Agrícola	—	—
Banco Territorial	—	—
Banco Territorial; beneficiarias	—	—
Banco de Préstamos sobre Joyería	—	—
Cervecera	40	120
Ferrocarriles Consolidados de Cuba (prefs.)	21	—
Cuba Cane prefs	—	—
Cuba Cane com	—	—
Kokofat prefs	—	—
Kokofat com	—	—
Cuba R. R.	—	—
Curtidora	—	—
Fibras y Jarcia	22	—
H. Electric Utilities Co. prefs. del 6 por 100	58	58½
H. Electric Utilities Co. prefs. del 5 por 100	43	48
H. Electric Railway Co preferidas	4¾	9
H. Electric Railway Co comunes	⅝	1½
Jarcia prefs	20	—
Jarcia prefs ex dividendo en acciones	19	—
Jarcia comunes	3	—
Licorera comunes	3	—
Lonja prefs	—	—
Lonja com	—	—
Matadero	—	—
Seguros La Mercantil	65	80
Metropolitan Auto	100	—
Naviera prefs	24	—
Naviera com	2⅝	—
Nueva Fábrica de Hielo	105	—
Nueva Fábrica de Hielo beneficiarias	11	—
Perfumería prefs	25	—
Perfumería com	2	—
Pesca prefs	60	—
Pesca com	10	—
Teléfono prefs	70	80
Teléfono com	100	—
Unidos	4	6
Union Oil	2	5

Se vendieron 50 acciones preferidas del H. E. Utilities Co. a 58 por 100 de valor.

Libros Raros ó Agotados

TRUJILLO Y MONAGAS (José).—«Los Criminales de Cuba». Narración de los servicios prestados por el Cuerpo de Policía de la Habana. Barcelona 1882. 1 tomo en 4o. mayor encuadernado.... $ 10.00

REBELLO (CARLOS).— «Estados Relativos a la Producción Azucarera de la Isla de Cuba en 1859 y 1860. Estadísticas interesantísimas. — Habana 1860. 1 tomo en 4o. mayor encuadernado.... „ 3.00

RIBO (D. J. J.).— «Historia de los Voluntarios Cubanos». Magnífica edición ilustrada con retratos. — Madrid 1872. 2 tomos en 4o. mayor encuadernados en pasta.... „ 25.00

PIRALA (Antonio).— «Historia de la Guerra de Cuba.—Edición ilustrada con magníficas láminas en colores.— Madrid 1895. — 3 Tomos en 4o. mayor encuadernados.... „ 30.00

CONDE ROSELLY DE LOURGUES.—«Cristóbal Colón»— Historia de su vida y de sus viajes. Edición ilustrada con láminas en colores.— Barcelona 1902, 3 tomos en 4o. mayor encuadernados.... „ 15.00

CABRERA (FRANCISCO A.)—Razón y Fuerza. Narración militar y de costumbres cubanas. Edición ilustrada.— Madrid 1893. 1 tomo en 4o. encuadernado en tela.... „ 8.00

PEZUELA (JACOBO DE LA).—Diccionario Geográfico, estadístico e histórico de la Isla de Cuba. —Obra rarísima. Madrid 1863. 4 tomos en 4o. encuadernados en pasta española.... „ 25.00

PEZUELA (JACOBO DE LA).— «Historia de la Isla de Cuba».—Obra rarísima.— Madrid 1868. 4 tomos en 4o. menor encuadernados en piel valenciana.... „ 40.00

LLOFRIU Y SAGRERA (ELEUTERIO).— «Historia de la Insurrección y Guerra de la Isla de Cuba. Edición ilustrada con grabados de la época.—Madrid 1870. 3 tomos en 4o. encuadernados en pasta española.... „ 25.00

O-DONELL (LEOPOLDO). — «Cuadro Estadístico de la Siempre Fiel Isla de Cuba Correspondiente al Año 1846. Población y riqueza de país.—Habana 1847. 1 tomo en 4o. mayor encuadernado en pasta.... „ 8.00

ALVEAR Y LARA (FRANCISCO). — «Memorias sobre el Proyecto de Conducción a la Habana de las Aguas de los Manantiales de Vento. — Habana 1856. 1 tomo en 4o. mayor encuadernado en pasta.... „ 10.00

CASAS (JUAN BAUTISTA). — La Guerra Separatista de Cuba. Sus causas, medios de terminarla y de evitar otras etc.—Madrid 1896. — 1 tomo en 4o. encuadernado en pasta.... „ 5.00

RODRIGUEZ (JOSE I).— «Estudio Histórico sobre el desenvolvimiento y Manifestaciones Prácticas de la Idea de la anexión de la Isla de Cuba a los E. U.— Habana. 1900. 1 tomo en 4o. encuadernado en tela.... „ 5.00

CAMPS Y FELIU (FRANCISCO).— «Españoles e Insurrectos. —Recuerdos de la Guerra de Cuba.—Habana 1890. 1 tomo en 4o. encuadernado en pasta.... „ 8.00

VESA (ANTONIO).— Historial del Regimiento Caballería de voluntarios de Jaruco y de su estandarte. Edición ilustrada con fotografías de Cuba, de la época. —Barcelona 1903. — 1 tomo en 4o. encuadernado en tela.... „ 2.00

GALIANO (DIONISIO A).— Cuba en 1858. Estudio político-social.—Madrid 1859.— 1 tomo en 4o. encuadernado en pasta.... „ 5.00

PICHARDO (ESTEBAN).— Geografía de la Isla de Cuba.— Obra muy rara. — Habana 1854. — 1 tomo en 4o. encuadernado en pasta.... „ 10.00

PERPIÑA (P. ANTONIO).— «El Camagüey».— Viajes pintorescos por el territorio de Cuba y por sus costas con descripciones del país. Ed. ilustrada.—Barcelona 1889.— 1 tomo en 4o. encuadernado en tapas.... „ 5.00

FLORES (EUGENIO ANTONIO).— «La Guerra de Cuba». Apuntes para la historia. — Madrid 1895. 1 tomo en 8o. encuadernado en pasta.... „ 5.00

HISTORIA DE LAS ANTILLAS. —Obra muy rara, ilustrada con algunos grabados. — 1 tomo en 4o. encuadernado en tapas.... „ 5.00

DUPLESSIS (PAUL).— «Los Forbaintes o Piratas de las Antillas. — Ed. ilustrada. — Madrid 1855. — 1 tomo en 4o. encuadernado en tapas.... „ 4.00

E. G. P.—«Diccionario Universal de Mitología o de la Fábula.—Una obra rara, de verdadero mérito.—Barcelona 1835. 2 tomos en 4o. encuadernados en tapas.... „ 8.00

BARON DE HENRION.— «Viaje Pintoresco a las cinco partes del Mundo.— Historia General de las Misiones desde el Siglo XIII hasta nuestros días.— Obra notable, ilustrada con preciosos grabados de dibujos a pluma. — Barcelona 1863. —4 tomos en 4o. mayor encuadernados.... „ 20.00

RICO Y AMAT (JUAN).— El Libro de los Diputados y Senadores. Juicios críticos de los oradores más notables, desde las Cortes de Cádiz hasta nuestros días. —Madrid 1862. 4 tomos en 4o. encuadernados en pasta.... „ 20.00

APARISI Y GUIJARRO (ANTONIO).— Obras Completas.— Madrid 1873. — 5 tomos en 4o. encuadernados en pasta „ 15.00

IÑIGUEZ (EUSEBIO).—«Ofensas y Desafíos».—Recopilación de las Leyes que rigen el Duelo, tomadas de los mejores tratadistas. Ed. ilustrada. — Madrid 1890. 1 tomo en 4o. encuadernado.... „ 5.00

HISTORIA DEL EMPERADOR NAPOLEON.— Edición pintoresca adornada con 90 láminas. Obra rara. — Barcelona 1839. — 2 tomos en 8o. encuadernados.... „ 3.00

LA MODERNA POESIA
Obispo 135. — Apartado 605. —Teléfono A-1171.— Habana.

CERVANTES
Galiano 62. — Apartado 1115. — Teléfono A-4958. —Habana.

Ya no tengo
TOS
Ya soy de los que reconocen la eficacia de la
MIEL Y ALQUITRAN DE PINO DEL DR. BELL

PRESION EN LAS ACCIONES

Con excepción de los bonos se hizo caso omiso de informes

Por Thomson and McKinnon.

NEW YORK, noviembre 18.—LUIS MENDOZA Y CIA.—La decepción causada por la ruptura de la conferencia del cobre sin que se llegara a un acuerdo para restringir la producción, unida a la debilidad de los productos básicos, especialmente los granos y la plata, dió lugar a que se reanudara la presión en el mercado de acciones. Aunque la liquidación parece ser de carácter general, las que más pérdidas sufrieron fueron las acciones del cobre y ferroviarias. El temor abrigado acerca de los dividendos, sobre todo los de las compañías de transportes, se agravó al omitir los dividendos común y preferido la directiva del Chicago and Northwestern Railway. Parecen disiparse además las esperanzas cifradas en la reunión que celebrarán mañana los ejecutivos ferroviarios y los dedegados de las uniones obreras. La actividad industrial no parece efectuar progreso alguno a juzgar por inmovilidad de las estadísticas siderúrgicas, la disminución de los vagones cargados y la merma de la producción de electricidad. El mercado hizo caso omiso de los informes ya más favorables que llegan de Alemania, excepción hecha de los bonos. Las obligaciones alemanas estuvieron más altas, pero los bonos nacionales, sobre todo los ferroviarios, sufrieron baja. Al parecer, reina todavía mucha incertidumbre para que haya confianza general en los mercados de valores. El nuevo poder adquisitivo resulta insuficiente para contrarrestar la liquidación lenta pero persistente que sigue afluyendo. Es evidente que el mercado necesita noticias estimulantes que creen mayor confianza que la ahora denotada por la actuación del mercado.

BONOS DE CUBA

(Luis Mendoza y Compañía)
NOVIEMBRE 18

En la Bolsa de Valores de Nueva York cerraron hoy los Bonos de Cuba a los tipos que se consignan a continuación, cuyos precios se entienden más los intereses devengados hasta la fecha.

República de Cuba	Comp.	Vend.
R. de Cuba, 5 por 100 Morgan 1904	80½	84¾
R. de Cuba, Speyer 5 por 100 1914	84¼	87
Rep. de Cuba O. P. 5½ por 100 1945	40	45
R. de Cuba, Morgan, 5 por 100 1953	79¼	81
Bonos Ferroviarios	**Comp.**	**Vend.**
Cuba Ry 5 por 100	46	49
Cuba Ry 7½ por 100	52	57
Cuban Northern 5 1-1	29	30½
Bonos Azucareros	**Comp.**	**Vend.**
Cuban American Sugar, 8 por 100	—	90
Cuban Eastern Sugar, 7½ por 100	10	11
Manati Sugar 7 x 100	—	14
Punta Alegre Sugar, 7 por 100	—	10½
International Tel y Havana Electric	**Comp.**	**Vend.**
In Tel 4½ por 100	63	64
H. Elec. 5 por 100	25	39
H. Elec. 5½ por 100	10	11⅞

MERCADO DE METALES

Noviembre 18 de 1931

Plata en New York	31 50
Cobre	7 ⅝
Niquel	35
Plomo	3 90
Zinc	2 80

MERCADO DE NEW YORK

Recibido por el hilo directo de Mendoza y Compañía.

Noviembre 18 de 1931.

	Cierre
A	
Adams Express	7¾
American Machine Foundry	23½
Air Reduction	63
Alaska Juneau	16¾
Alleghany Corp	3½
Allied Chemical	84⅜
Allis Chalmers	17⅞
American Bank Note	19⅝
American Beet Sugar	—
American Can	76½
American Car Foundry	12⅝
American For Pow	13
American Ice	14½
American Inter	8
American Locomotive	12
American Metal	7
American Power Light	18⅛
American Roll Mills	13⅛
American Safety Razor	—
American Smel. Ref	24½
American Steel Fdy	9½
American Sugar Ref.	49
American Tel and Tel	135
American Tobacco B	87
American Water Works	32½
American Radiator	9½
American Tobacco A	86
American Woolen	—
Anaconda Copper Min	14⅝
Andes Copper Min	—
Assd Dry Goods	—
Atch. Top. Sta. Fe	104½
Atl. Coast Line	—
Atlantic Ref	13
Auburn Auto	118¾
Aviation Corp. Dela	—
B	
Baldwin Locomotive	8½
Baltimore Ohio	31¼
Barnsdall A	7⅛
Bendix Aviation	19¼
Best Co	30¼
Bethlehem Steel	27⅝
Bohn Alum	25
Borden Co	49
Briggs Mfg Co	11
Brook. Man Tran	38
Byers A. M. Co	17¼
C	
Calif. Packing	10⅞
Calumet Arizona	—
Calumet Hecla	4⅝
Canada Dry	18¾
Canadian Pacific	16⅛
Case J. I. Co	44⅜
Cerro de Pasco	15⅞
Chesapeake Ohio	30⅞
Chic. N. W.	11½
Childs	11½
Chi. Gt. West com	4⅛
Chi. Gt. West pref	14⅞
Chi. Mil. St Paul Pac com.	2⅞
Chi. Mil. St Paul Pac pref.	4½
Chic. Rock I. Pac	17⅝
Chrysler Motors	16½
Coca Cola	118¾
Colorado Fuel	11
Columbia Gas	21⅝
Columbia Graph	—
Commercial Solvents	11
Congoleum Nairn	9⅞
Congress Cigar	10
Cons. R. R. of Cuba	22
Consolidated Gas	71⅞
Cont. Baking A	7
Continental Motors	—
Continental Oil	7½
Continental Can	37
Corn Products	52½
Crucible Steel	28¼
Cuba Company	—
Cuban Amer. Sugar	—
Cuban Cane Sugar	—
Curtiss Wright	2
Columbian Carbon	44¼
Coty Inc	4¾
Commonwelath South	5¼
D	
Davison Chemical	6
Delaware Hudson	88
Delaware Lackawanna	34
Drug Inc	57
Du Pont	60⅝
E	
Eastman Kodak	101¾
Eaton Axle S	10
Electric Auto Lite	35
Electric Power Light	15
Electric Bond Share	18⅜
Erie	11½
F	
Foster Wheeler	13½
Fox Film	7
Fisk Tire	⅝
Freeport Texas	19¾
G	
General Amer. Tank	44
General Asphalt	15¾
General Cigar	35
General Electric	29⅛
General Food	37⅜
General Motor	26⅛
General Ry Signal	28
Gillette Safety Razor	14¾
Gimbel Bros	—
Gold Dust	21
Goodyear	25¾
Goodrich	7
Graham Paige	3
Gt. West Sugar	8
Granby Copper	8¾
Great Northern	25
H	
Hershey Chocolate	—
Houston Oil	26¼
Houston Oil New	5½
Hudson Motor Co	13
Huppmobile	5⅝

I	
Illinois Central	17
Interborough R. T.	9
Int. Cement	22¾
Inter. Combustion	⅞
Int. Harvester	32⅜
Inter. Nickel	9½
Inter. Tel and Tel	15
J	
Johns Manville	28⅝
J. Kayser Co	10
K	
Kansas City South	—
Kelvinator Corp	8¾
Kelly Spring. Tire	1¾
Kennecott Copper	13¼
Kreuger Toll	7⅞
Kroger Grocery	19¼
L	
Lambert	57
Lehigh Valley	18¼
Liggett Myers	55½
Lima Loco	18
Loews Inc	38
Lorillard	14
Louisville Nash	30½
M	
Mack Trucks	19⅛
Magma Copper	10½
Marmon Motors	—
Mexican Seboard Oil	8¼
Mo. Pac. com	12⅝
Mid. Cont. Pet	7⅛
Mo. Pac. pref	29
Montgomery Ward	11⅜
Mo. Kan. Tex. com	7½
Murray Cor of A	7¾
N	
Nash Motors Co	19⅜
National Cash Reg	16½
National Dairy Prod	28½
National Biscuit	47½
Nat. Power Light	16½
Nevada Consol. Cop	6
N Y Central	39¼
N Y New Haven H	29½
North American	37¾
Northern Pacific	20¾
O	
Ohio Oil	8⅜
Otis Elevator	25⅝
Otis Steel	5⅝
P	
Pac. Gas Elec	38
Packard Motors	5⅝
Paramount Publix	13⅞
Pathé Exchange	—
Penn. R. R. Co	28½
Phillips Petrol	7⅛
Pub. Ser. N. J.	64¼
Pullman Company	23½
Puerto Rico Sugar	11¼
Pure Oil	6⅛
R	
Radio Corporation	9⅛
Radio Keith Orph	3⅛
Reading Co	50
Remington Rand	4⅛
Reo Motors	—
Republic Iron Steel	8¼
Reynolds Tob. B	38¾
Royal Ducht	17
S	
Safeway Stores	49⅛
Schulte Retail	4⅛
Sears Roebuck	41⅜
Shell Union Oil	4⅜
Skelly Oil	4⅛
Simmons Company	11¼
Sinclair Oil Corp	7⅛
Southern Pacific	44
Southern Railway	16
St. Joseph Lead	12⅞
St Louis San Francisco	8⅛
Standard Brands	15⅜
Standard Gas Elec	37½
Standard Oil of Calif	32¾
Standard Oil New J.	33⅝
Socony Vacuun Corp	13⅝
Stewart Warner	7¼
Studebaker Corp	15⅛
T	
Texas Co	18⅞
Texas Gulf	28⅛
Texas Pac. Land	6½
Timken Roller	22¼
Tob. Prods A	8¼
Tob. Prods	4
U	
United Carbon Co	14
Union Carbide	35⅜
Union Pacific	94⅝
United Aircraft	15⅝
United Fruit	30½
United Gas Imp	23
United Corporation	12
Union Oil Cal	16¼
Union Cigar Stores	2
U S Ind Alcohol	33¼
U S Realty Imp	9
U S Rubber	6⅞
U S Steel	65¼
Uti Pow and Light	12⅞
V	
Vanadium	18⅛
W	
Wabash comunes	6¼
Warner Bros Pic	4⅞
Warren Bros	6½
Warner Quinlan	—
Ward Baking B	—
Western Maryland	7⅜
Western Union	58
West Airbrake	18⅞
West Elec	38⅜
White Motors	12
Willys Overland	3
Woolworth	50⅛
Y	
Yellow Truck	4⅞

Vapores Correos de la Compañía Trasatlántica Española

SERVICIO REGULARES MENSUALES DE PASAJE, CARGA Y CORRESPONDENCIA

LINEA RAPIDA PARA VERACRUZ, NEW YORK Y NORTE DE ESPAÑA
Próximas salidas:

PARA VERACRUZ 48 horas de viaje.		PARA NEW YORK, VIGO, CORUÑA, GIJON, SANTANDER Y BILBAO	
HABANA	2 Oct	HABANA	10 Oct
C. COLON	1 Nov.	C. COLON	10 Nov
HABANA	2 Dic	HABANA	10 Dicb
C. COLON	1 Ene	C. COLON	10 Ene 32

LINEA PARA NEW YORK, CADIZ Y BARCELONA:

M. COMILLAS	2 Oct	M. COMILLAS	2 Dicbre
M. ARNUS	1 Nov	M. ARNUS	1 En-32

MANUEL CALVO 17 Dic.

Magníficas cámaras. Amplios comedores para pasajeros de tercera servidos camareros. Camarotes para 3a. clase. Excelentes menus Para más informes:

MANUEL OTADUY
AGENTE GENERAL
Palacio Lonja. Telf. A-6588. A-7900 Apartado 707. Habana

Sábado

EDITADO POR EL PERSONAL DE — *La Semana*

5 PERIÓDICOS EN 1 —

Sábado (SUCESOS).... 0.01
Strikes (SPORTS).... 0.01
Lecturas (LITERATURA).... 0.01
ARTE Y ARTISTAS (TEATRO, CINE, RADIO) . 0.01
EL BONIATO (HUMORISMO) 0.01
CINCO PERIÓDICOS .... 0.05¢

APARECERÁ EL SÁBADO 21 DE NOVIEMBRE

COTIZACIONES

NOVIEMBRE 18

LA PESETA	EL FRANCO
española se cotizó hoy al CIERRE del mercado a razón de	francés se cotizó hoy al CIERRE del mercado a razón de
11 PESETAS	25 FRANCOS
68.22 POR DOLLAR	37 POR DOLLAR

Mercado Ganadero

LOS PRECIOS EN PIE

Precios pagados por compradores en los mercados de origen:

En Oriente, de dos y medio a tres centavos con el 5 por 100 de descuento.

En Camagüey, de dos y medio a tres centavos con el 5 por 100 de descuento en la finca, y sin descuento en la ciudad.

En Las Villas, de dos y medio a tres centavos con el 10 por 100 de descuento.

De Pinar del Río, de dos y medio a tres y medio centavos; pero pesado y entregado en los mataderos de esta capital.

El lanar

El lanar, de tres y medio a cinco centavos.

De cerda

Del país, de siete a siete y medio centavos libra.

MATADERO DE LUYANO

En el Matadero de Luyanó se sacrificaron las siguientes reses:

De vacuno	83
De cerda	63
De lanar	20

Los precios que rigieron en el Matadero de Luyanó fueron:
Vacuno: de 13 a 15 centavos el kilogramo.
Cerda: de 28 a 40.
Lanar: de 25 a 40.

MATADERO INDUSTRIAL

En el Matadero Industrial se sacrificaron las siguientes reses:

De vacuno	206
De cerda	78
De lanar	32

Los precios que rigieron en el Matadero Industrial fueron:
Vacuno: de 13 a 15 centavos el kilogramo.
Cerda: de 28 a 40.
Lanar: de 25 a 40.

NUEVA ENTREVISTA ENTRE EL «INSTITUTO AZUCARERO» Y HACENDADOS DE S. CLARA

En la nueva entrevista celebrada entre los miembros del Instituto Azucarero Cubano y la comisión de hacendados de Santa Clara que preside el señor Jorge de Oña, se volvió a tratar del problema de la producción de la próxima zafra y del convenio azucarero internacional.

El doctor Viriato Gutiérrez, presidente de dicho Instituto, declaró a los hacendados de Santa Clara, que el organismo que él preside, no sólo aceptaba la cooperación de los productores en el estudio de los problemas a resolver, sino que la agradecía, asegurando que deseaba conocer su opinion concreta antes de que se tomen las medidas legislativas relacionadas con la fijación de la ascendencia de la próxima zafra. El doctor Gutiérrez dió la sugestión, que fué aceptada, por los comisionados de los hacendados villaclareños, de que éstos estudien detenidamente el problema y que expongan a la Corporación Exportadora de Azúcar y al Instituto Azucarero sus conclusiones y sugestiones oportunas y definitivas, para que los citados organismos tengan en debida cuenta.

MERCADO DE GRANOS

NOVIEMBRE 18

Trigo	
Mayo	64
Diciembre	59¼
Julio	64⅛
Maiz	
Mayo	49
Diciembre	44⅝
Julio	50⅝
Avena	
Mayo	28⅛
Diciembre	26¾
Julio	28¾

CLEARING HOUSE

NOVIEMBRE 18

Las compensaciones efectuadas hoy entre los Bancos asociados al Havana Clearing House ascendieron a la cantidad de:
$1.050.885.49

MERCADO DE CAFE

NOVIEMBRE 18

Enero	5.16
Marzo	5.30
Mayo	5.41
Julio	5.52
Octubre	5.62
Diciembre	5.06

MERCADO DE ALGODON

NOVIEMBRE 18

Enero	6.32
Marzo	6.48
Mayo	6.67
Julio	6.96
Julio	6.85
Diciembre	6.21

CIERRE DE BANCOS

NOVIEMBRE 18

City Bank	60¼	60⅝
Chase Bank	48¼	48¾
Guaranty Trust	335	340
Irving	22⅝	22⅞
First Nat Bank	2300	2400

MERCADO DE TABACO

Algunos lotes de tripas de Vuelta Abajo pasaron ayer a terceras manos. Pero otros mayores han de ser registrados muy pronto, acaso antes de que finalice el presente mes. Por que tres o cuatro firmas manufactureras de Tampa, están interesados en vegas finas de la nueva cosecha que han estado mirando estos días.

Distintas cantidades de picadura, en pacas, compraron, también ayer, Constantino González y Compañía.

Y pequeñas partidas, que no merecen detallarse, de otras clases, pasaron también de manos durante el día.

Entradas por camiones

Solamente tres partidas, en varios camiones, llegaron ayer a la plaza. Son las siguientes:

De Santa Clara, para Menéndez y Compañía: 126.

De Placetas, para José Cortés y Hermanos: 35.

De Zaza del Medio, para González y Vázquez: 280.

Hoy esperan otras cantidades varias firmas. También de tabaco nuevo procedente de Las Villas.

Recibos por ferrocarril

Durante la mañana y en la tarde, hasta las cinco y media, entraron en los patios de los ferrocarriles las partidas de tercios y pacas siguientes:

De San Juan y Martínez, en seis casillas, seiscientos tres tercios para Torres Gener Hermanos.

En siete casillas, procedentes de Placetas, 669 tercios para Sidney Rothschild.

De Consolación del Sur, para Hijos de Facundo Gutiérrez: 60.

De Camajuaní, para Puente y Ca. 115.

De Matagúá, para Constantino González y Ca.: 100.

De Placetas, para Rodríguez, Méndez y Ca.: 96.

De Remedios, para Junco y Hermano: 75.

De San Diego del Valle, para Sobrinos de Antero González: 90.

De Consolación del Sur, para la Compañía Cubana de Cigarros, 4.

Las primeras siembras

Además de los cosecheros que hemos dicho en anteriores informaciones, tenemos que añadir otros pero de esta provincia.

Nos referimos al señor Vicente García, de la finca Santa Rosa, en el barrio del Tumbadero, Término de San Antonio de los Baños, que empezó a sembrar la semana pasada.

El lunes de la presente empezó sus siembras en la finca Maruja, de su propiedad, el señor José Toraño.

Y ayer comenzaron a sembrar, en la finca Tomeguín, los vegueros que allí tienen los señores Aixalá y Ca.

LOS TOSTADORES PIDEN A LA CAMARA DE COMERCIO QUE APOYE SUS GESTIONES

En la Cámara de Comercio Cubana, estuvo en la tarde de ayer, una comisión de tostadores de café, presidida por el señor Carral, para solicitar del secretario de dicha Corporación, doctor Francisco González del Valle, gestionara la intervención de la misma en apoyo de la campaña de los primeros que tiende a que el impuesto al café se imponga al café crudo al acto de su venta por el cosechero.

Los tostadores hicieron constar que los cosecheros ya se han beneficiado con la sensible protección arancelaria obtenida, y que ya se ofrecieron, durante y con motivo de sus gestiones para obtener esa protección, a pagar un tributo, que el gobierno se reservó imponer, de ser necesario, en su oportunidad.

También declararon que el Fisco podrá controlar el consumo de café fácil y exclusivamente, en las descascaradoras que existen en varias provincias, que no son numerosas y no en los numerosos tostaderos, a los cuales, por otra parte, llega sólo cerca del 60 por ciento de la producción del café, por estar destinado el otro 40 por ciento, a los tostaderos clandestinos. Estos detalles demuestran, según los tostadores, que el Fisco no podría cobrar toda la ascendencia del impuesto que sería su propósito.

Tenemos entendido que la Cámara de Comercio Cubana apoyará las gestiones de los tostadores, exclusivamente oponiéndose a toda clase de nuevos impuestos, por considerar que éstos agravarán la situación del país, disminuyendo el consumo y eliminando muchas fuentes de ingresos, sin obtener los resultados apetecidos.

MERCADO DE CAMBIO

Mejoró la peseta española.

De baja el cambio sobre Hong Kong.

Indeciso el cambio sobre Nueva York.

Se operó entre Bancos y Banqueros en pesetas cheque a 8.51.

Estados Unidos, cable	3.64 D.
Estados Unidos, vista	5.64 D.
Londres, cable	3.79
Londres, vista	3.78
Madrid, cable	8.57
Madrid, vista	3.78
Paris, cable	3.94
Paris, vista	3.93
Bélgica, cable	14.01
Bélgica, vista	14.00
Franco suizo, vista	19.50
Italia, cable	5.19
Italia, vista	5.18
Alemania, cable	23.73
Alemania, vista	23.80
Hong Kong, cable	26.00
Hong Kong, vista	25.90
Canadá, cheque	9.00 D.
Canadá, cable	9½ D.
Amsterdam, cable	40.23
Amsterdam, vista	40.22

EMPRESA NAVIERA DE CUBA, S. A.

Apartado No. 2490. Dirección Telegráfica: EMPRENAVE.

Claves en uso: A. B. C. 4a y 5a. Edición Western Unión

Walkins and Apendix

SAN PEDRO No. 6. — HABANA.

TELEFONOS: A-6236. Pasajes y Fletes A-5315 Información General. A-4730 Departamento de Tráfico A-3966 Almacén. A-5634 Segundo Espigón de Paula M-2860 Tercer Espigón de Paula.

NOTA.—Las escalas de Port-au-Prince, Aux-Cayes (Haiti), San Pedro de Macoris, R. D. Aguadilla Mayaguez y Ponce P. R. Kingston, (Jamaica), son eventuales, esto es se harán cuando el pasaje o la carga lo amerite.

VAPORES EN SERVICIO: «Presidente Machado», «Baracoa», «Cienfuegos» «Eusebio Coterillo» «Gibara», «Guantánamo», «Habana», «Joaquín Godoy» «Julián Alonso» «La Fé», «Las Villas», «Manzanillo», «Rápido». «Santiago de Cuba» y «Camagüey»

PUERTOS DE ESCALA: COSTA NORTE.— Puerto Tarafa, Nuevitas, Manatí, (Victoria de las Tunas), Puerto Padre, (Chaparra), Gibara (Holguín) Velasco Bocas) Vita, Banes, Nipe, (Mayarí), Antilla, Preston, Sagua de Tánamo (Cayo Mambí) Baracoa Guantánamo (Boquerón) y El Deseo) y Santiago de Cuba.

COSTA SUR:— Cienfuegos, Casilda, Tunas de Zaza Santa Cruz del Sur, Manopla Guayabal, Manzanillo, Campechuela, Media Luna, Niquero, Ensenada de Mora y Santiago de Cuba.

COSTA NORTE DE VUELTA ABAJO.— Bahía Honda Río Berracos, Puerto Esperanza, Santa Lucía, (Minas de Matahambre), Río del Medio, Dimas, Arroyos de Mantua y La Fe.

REPUBLICA DE HAITI.— Port-Au-Prince Aux-Cayes.

REPUBLICA DOMINICANA.— Santo Domingo, San Pedro de Macoris y Puerto Plata.

PUERTO RICO.— San Juan, Aguadilla, Mayagüez y Ponce.

JAMAICA.— Kingston.

COMPAGNIE GENERALE TRASATLANTIQUE

VAPORES CORREOS FRANCESES
Bajo Contrato Postal con el Gobierno Francés
TODOS LOS VAPORES DE ESTA COMPAÑIA ATRACAN A LOS MUELLES DE SAN FRANCISCO O MACHINA

PROXIMAS SALIDAS

PARA GALVESTON Y VERACRUZ

MEXIQUE, 3 Noviembre, ESPAGNE, 3 Diciembre, MEXIQUE, 3 Enero

Para CORUÑA, SANTANDER, PLYMOUTH y EL HAVRE

Mexique 15 Nov. a las 12 de día, Espagne 15 Dic. Méx que 15 Ene.

Sesiones de Cinematógrafo diarias en los vapores de esta Compañía, según contrato con la casa «Pathé»

IMPORTANTE

Buena comida a la española. Camareros y cocineros españoles.

LINEA DE NEW YORK AL HAVRE, PLYMOUTH Y BURDEOS.

En esta Agencia se expiden pasajes por esta línea, por los lujosos y rápidos trasatlánticos franceses «Ile de France», «Paris», «France», «Lafayette», «Rochanbeau», etc., etc.

Para más informes dirigirse a:

ERNEST GAYE

O.Reilly No. 9. — Apartado 1090. — Teléfono A-1476. — Habana

UNITED FRUIT COMPANY

La Gran Flota Blanca (Steamship Service) Itinerario

Vapor	Sale de	Fecha	Llega a	Fecha
ULUA	NEW YORK	Nov. 19	HABANA	Nov. 23
CALAMARES	HABANA	" 19	NEW YORK	" 22
HEREDIA	NEW ORLEANS	" 14	HABANA	" 16
ABANGAREZ	HABANA 1 a. m.	" 21	NEW ORLEANS	" 23
SAN BRUNO	BOSTON	" 21	HABANA	" 26

Precios de Pasaje entre Habana y New York $85.00. Ida y vuelta 130.00
Entre Habana y New Orleans $45.00. Ida y vuelta 75.00

Salidas regulares de la Habana a Jamaica, Cristóbal, Costa Rica y Panamá, conectando con todos los puertos Occidentales y Orientales de Centro y Sur América.

TODAS LAS SALIDAS SUJETAS A CAMBIO SIN PREVIO AVISO

Oficina General: Muelle de Sta. Clara, Telf. M-6975 Oficina de Pasajes: Prado No. 110-A Telf. M-8268

M.E.C.D. 2016

Así exclamarán sus nenes cuando vean la Maizena Duryea en la mesa. La Maizena Duryea provoca especialmente el apetito de los niños. Sírvasela con frecuencia. Hará que sus niños se desarrollen robustos, saludables y vigorosos.

Centenares de platos deliciosos y apetitosos se pueden preparar fácil y economicamente con Maizena Duryea.

Permítanos enviarle un ejemplar GRATIS de nuestro bonito libro de cocina que contiene muchas recetas famosas.

MAIZENA DURYEA

F. A. LAY, Agente
Apartado núm. 695. — Habana

Dr. J. A Hernández Ibañez
Cirujano Urólogo de la Asociación de Dependientes
Neptuno 111, frente a Perseverancia
De 11 a 1 a. m. y de 4 a 6
Telf. A-5469
Domicilio: 23, No. 397
Esquina a 4 Telf. F-5716

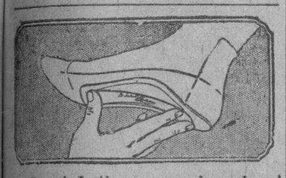

Si usted tiene sus pies planos, dolores en el pie y pierna, callos y tobillos hinchados, venga a la casa del
DR. SCHOLL
Industria 129, frente al «Ten Cents». Teléfono A-1710.

UNA SOLA PRUEBA GRATIS
¡ASMÁTICOS!!
LOFAOL
Sólo una muestra a cada persona mediante la presentación de TRES PERIODICOS COMPLETOS en la Droguería Sarrá.

No descuide un RESFRIADO

si no quiere invitar peligrosas y costosas enfermedades.
Tome Laxativo BROMO QUININA con la firma E. W. GROVE en la cajita

HOTEL ALAMAC
Broadway y Calle 71
New York

Es, desde hace años, el hotel preferido de todos los cubanos, por su edificio a prueba de incendio, su gran confort su cocina criolla, y el ambiente de «hogar» que en él se respira.

Estas circunstancias lo hacen el sitio ideal de residencia de todas las familias cubanas que visitan ésta ciudad, así como de los más conocidos hombres de negocios de Cuba, de señoras que se ven obligadas por cualquier motivo a viajar solas, de jóvenes estudiantes en los Estados Unidos y de señoritas colegialas.

En el piso tercero se hallan instaladas las oficinas del DIARIO DE LA MARINA con un salón de descanso y lectura a la disposición de todos los cubanos.

Los intérpretes del Hotel estarán en los muelles y estaciones a la llegada de los vapores y trenes.

Cuartos con baño desde $3.00 diarios y $75.00 mensuales. Además la Dirección está dispuesta a estudiar arreglos especiales con los clientes.

Para más informes y solicitud de presupuestos dirigirse a:

Mrs. Evangelina Agüero
Gerente Hispano
Hotel ALAMAC
Broadway & 71st. Street,
New York
CABLE ALAMACOTEL,
NEW YORK.

H A B A N E R A S

ISABELITA ELIAS

EN LA FESTIVIDAD DE HOY

De días.

Una señorita encantadora.

Es Isabelita Elías Huguet, tan bonita, tan distinguida, expresión suprema de la bondad, la gracia y la simpatía.

Lo celebrará con una **petite fete** esta noche en su elegante residencia del Vedado.

En la calle Línea.

Entre G. y H.

Isabelita Elías, tan solicitada en todas nuestras grandes fiestas artísticas, se verá llena de congratulaciones.

Habrá para ella flores.

Flores infinitas.

SANTA ISABEL

Una festividad hoy.

Santa Isabel de Hungría.

Está de días, y me complazco en saludarla preferentemente, la joven Marquesa de Du-Quesne, **née** María Isabel Zaldo y Lamar.

Celebra también sus días, y se los deseo de felicidad completa, mi buena y querida amiga Belica de la Torre, la señora viuda de Vinent tan estimada en nuestra mejor sociedad.

Y entre las señoras a quienes dedico especialmente mi saludo y mis felicitaciones, Isabel Ariza, interesante esposa del distinguido doctor José Ramón Villaverde.

No lo celebra.

Ni tampoco recibe.

Sigue en grandes proporciones la relación de las damas que celebran su santo en la festividad de la fecha.

Primeramente, Isabel Recio, la viuda del inolvidable comandante Rogerio Zayas Bazán.

Isabel Hernández de Párraga, a la que saludo, con el buen afecto de siempre, deseándole todo género de felicidades.

Isabel Zaldo de Villalba, Isabel Curtis de Collazo y María Isabel del Río de Shaw.

Una ausente.

Isabel Castresana de Oña.

Isabel Morduch, distinguida esposa del capitán Juan José Hidalgo, de la Marina de Guerra.

Isabel Torriente de Etchegoyen, Isabel Molina de Esnard e Isabel G. de Muñiz.

Una culta, bella e inteligente dama, la secretaria particular del alto funcionario de Palacio señor Manuel Villapol, señora Isabel Caliger.

Nena Inclán, la joven y bella señora de Llanillo, hija del que fué muy querido Vicepresidente del DIARIO, señor José Inclán.

Beisa Murias, esposa del coronel Andrés Hernández, a la que hago especial expresión de mis mejores deseos por su felicidad.

Isabel Fernández viuda de López Silvero, madre amantísima del distinguido doctor José E. López Silvero, Jefe de Despacho de la Secretaría de Sanidad.

Isabel Fernández, distinguida esposa del estimado amigo Benigno Vila, alto empleado de los Ferrocarriles Unidos.

Isabel de Vega, la viuda del que fué mi buen amigo el doctor Pascual Aenlle, que irá a pasar sus días en la tranquilidadd el campo acompañada de sus encantadoras hijas.

Isabel Deetjen, la señora viuda de Metz y su hija Isabelita, la viuda del pobre Paquito Vernezobre.

Isabel Huguet, la señora de Elías a la que mando un afectuoso saludo.

Una distinguida dama de la colonia mexicana, Isabel Reyes, interesante esposa del distinguido caballero Gonzalo Zúñiga.

Se verá muy festejada.

Llena de congratulaciones.

Isabel Amelia Agüero, distinguida esposa del querido amigo Domingo Espino, Jefe de la Comisión de Estadística.

La señora Isabel B. de Prado, esposa del distinguido congresista, la cual no podrá recibir.

Entre un grupo de señoras que están de días, María Isabel Machado viuda de Albertini, Isabel Aruz de Miranda, Isabel S. de Navarrete, Isabel Tarafa de Bueno, Isabel Castro de Ayala, Isabel de Ochoa de Ruiz, Isabel Martínez de García López, Isabel Menéndez de Plasencia, Isabel Ruiz viuda de Armand, Isabel Badía de Cortizo, Isabel Medina viuda de Freire, Isabel Mahy de Plazaola, Isabel Monserrat viuda de Arana, Isabel Fernández de Quesada e Isabel Cecilia de Pereda, antigua y meritísima educadora.

Isabel Bagaroti, distinguida esposa de Agustín M. Pomares, viejo periodista, repórter de **El Mundo.**

Isabel Araujo de del Amo, Isabel Sumalla, la señora viuda de Méndez Prieto y su bella y graciosa hija, **Nini** Méndez y Sumalla.

Una joven y gentil señora, Isa Linares, sumida en profunda aflicción desde la muerte de su esposo, el señor José Ignacio del Alamo, Ingeniero de las Obras del Puerto.

Isabel Márquez, la interesante esposa del querido compañero del periodismo Antonio Polo, y su linda hija Isabelita.

María Isabel Fernández, distinguida esposa del amigo Luis Betancourt, tesorero del Gobierno Provincial.

No recibe.

Por reciente luto.

María Isabel Peña de Soler, Isabel Faura de Martínez, Isabel G. de Corvisón, Isabel Miranda de Nogueiras, Isabel Luisa Lancís de Nobal, Isabel Trellez de Lara, Isabel Suárez de Cepeda, Isabel Malberti viuda de Colón, Isabel Mercedes Soto de Estévez, Isabel González viuda de Prieto e Isabel Holland, la señora del popular periodista Pepe Conte.

Isabel Ebra, de la que tengo encargo de decir que no recibirá por el grave estado de su esposo, el pobre Juan Benítez Lamar.

María Isabel Suárez, la interesante dama, a cuyas amigas me apresuro a decir que no recibe.

Isabel Urréchaga, la gentil viuda de Solar, para la que habrá mensajes numerosos de felicitación.

Yo le mando mi saludo.

Cordial y afectuoso.

Isabel Falla, la bellísima esposa del joven Celso González Hierro, perteneciente al florido capítulo de las novias de octubre.

Otra de las novias recientes, Isabel Darticós, la gentilísima señora de Collazo.

Una distinguida dama, Isabel Gutiérrez, la viuda del nunca olvidado doctor Emilio Alamilla.

María Isabel Sancho, joven y gentil esposa del doctor Anselmo Driebitty, a la que saludo especialmente.

Isabel Falla, la interesante señora de David Suero, a la que saludo con afectuosa simpatía.

Un grupo numeroso.

De señoras jóvenes y bellas.

Isabel Pedroso de Alvarez Escobar, Isabel Herrera de Santos, María Isabel Linares de Rexach, Isabel Godínez de Alvarez, Isabel Lavandevra de López, Isabel Fuentes de Díaz Albertini, Isabel Paz de Isasi, Belica Acosta de Machado, Isabelita Chabau viuda de Torralbas, Isabelita Espino de Galguera, Isabel Morandeyra de Guerra, María Isabel Beaujardín de González, Mora y María Isabel Navarrete, interesante esposa del doctor Anglada, de la que tengo encargo de decir a sus amigas que no recibe por tener decidido pasar el día en Santa Clara.

Isabel Velazco de Milián, Isabel Godínez de Alvarez y Bebé Zayas Bazán de Rodríguez.

Del grupo anterior, Isabel Riverón, gentil esposa del antiguo cronista Manolo Calzadilla.

María Isabel Shaw, la esposa del conocido joven Paquito Pérez, tan bella y tan interesante.

Una joven y gentil dama, Isabelita Rambla de Ulmo, que lo celebra con su encantadora hija.

Bebé Vinent, bella esposa del joven y distinguido ingeniero Mario Mendoza, representante a la Cámara.

Isabel de Pestana.

Isabel Gobel viuda de Iribarren.

María Isabel Pardo, gentil esposa del amigo Jack Solberg, secretario particular del director de la **Havana American Jockey Club,** señor Miguel A. Suárez.

Isabel Huguet, distinguida dama, esposa del muy estimado caballero Arturo Elías.

Isabel F. Beliard, la hija de la distinguida profesora Laura L. viuda de Beliard, la que recibe órdenes para clases de inglés, francés, piano y comercio en su nueva residencia de la calle F. entre 19 y 21, Edificio Arcos, en el Vedado.

Belica Xenes viuda de Peñes y su hija María Isabel Peñes de Soler.

Isabel Faura de Martínez, Isabel Morduch de Hidalgo e Isabel Ramírez de Quintana.

Isabel Cabrera, distinguida señora de Cabrera, procedente de la culta sociedad de Cienfuegos.

Y ya, completando esta parte de la relación, Isabel del Barrio, la bella y elegante esposa del secretario del **Habana Yacht Club,** el Juez Enrique Llansó.

Señoritas.

En término preferente, Isabel Margarita Ordex, culta y muy inteligente colaboradora del **Almanaque Social** y Vocal de Publicidad del simpático Lyceum.

Isabelita Rasco, bella y muy graciosa señorita, prometida del distinguido joven Tomasito Terry.

No recibirá.

Lo que traslado a sus amigas.

Isabel Valladares y González, que lo celebrará casándose mañana, a las cinco de la tarde, en la Capilla de las Escuelas Pías con el joven Antonio Valencia y Menéndez.

Isabel Vidal.

Isabelita Pérez Carrillo.

Bebita Inda, encantadora señorita, de la que tengo encargo de decir que no recibe.

Isabel Pérez Spinola, inteligente y bella hija de un antiguo y muy querido empleado del cable **Western Union,** señor Manuel pérez.

Isabel García.

Mimí Lombardo.

La linda Nena Prieto.

Isabel Alfonso y Aguayo, Isabel Sampera, Isabel Reyes, Isabel Radillo, Isabel Martínez, Isabel García Tovar, Isabel Peláez, María Isabel Plazaola, Isabel Solano, Isabelita Jordán, Isabelita Gaunaurd, Ada Isabel Sobrado, Isabel Sacerio Bauza Isabel Arias y la bella y muy graciosa Lizzi Portuondo.

Isabel Rodríguez y Rodríguez.

Muy graciosa y muy bonita.

Isabel González Biart, del bufete del doctor Ricardo Dolz, graciosa e inteligente.

Isabelita Leal.

Isabelita Corvisón y Ariza.

Isabel Luisa Orihuela y Carbonell, Isabel Ledesma, Isabel del Monte e Isabel González Betancourt.

María Isabel Ramírez.

Muy bonita.

Isabel Arencibia López.

Emma Núñez Valdivia, la linda Emma, que celebra siempre su santo en la festividad de Santa Isabel.

Isabelita López Carballo, el encanto de los esposos José López y Cándida Carballo.

Isabel Luisa Malberti y Malberti, niña muy graciosa, en la edad de ocho años.

Otra linda niña, Isabelita Munilla, promogenita de los distinguidos esposos Fernando Munilla y Blanca Soliño.

Es la mayor de las nietas de mi antiguo y siempre querido amigo don Ramón Soliño.

Isabel Basarrate.

Isabelita Berrocal.

La encantadora señorita Isabel Sanz, distinguida profesora de piano.

Isabel de Oña, Isabelita de la Vega, Isabelita López Silvero y la linda viboreña Isabel Rodríguez y Rodríguez.

María Isabel Jane.

Muy bonita y muy graciosa.

Violeta Tamargo, una niña lindísima, que hoy en la festividad de Santa Isabel, celebra su santo.

Violeta, alumna del Colegio de las Mercedes, lo celebrará en la residencia de sus padres en el Vedado, calle 17 número 48 entre J y K.

Isabelita Muñoz y de la Torre.

Adorable señorita.

Y ya, completando la relación, Isabel Relaño Ramos, encantadora prometida del doctor José Zayas Bazán, jefe de estadística de **La Tropical,** la cual pasará su santo en el campo.

Un día feliz.

¡Séalo para todas!

ISABEL RAMOS

DE DIAS

Un saludo.

Muy cordial, muy cariñoso.

Va con estas líneas, acompañado de la expresión de mis simpatías, hasta la señora Isabel Ramos.

Bella y gentilísima amiga para la que habrá en sus días satisfacciones infinitas por parte de sus amistades.

Son muchos a quererla.

Y muchos a admirarla.

Pasará su santo sin fiesta, en el retraimiento a que la obliga el mal que viene padeciendo, del que ya, por fortuna, se encuentra muy aliviada.

¡Felicidades, Isabel!

(Continúa en la Pag. SIETE)

Milagros FLORES
Ofrece Para las
Isabel
Las flores más lindas
y
Precios más convenientes
Dalias . . . $2.50 doc.
Gladiolos. $1.50 doc
Orquídeas. $1.50 doc.
Prado Once A 9693 9694 0694

YUNÍ
está en la Habana.

YUNI nos visitó por primera vez en el Invierno pasado y fué tan cálida la acogida que recibió, que nos visita de nuevo.

YUNI

Es ahora una de las telas de moda. De un crepé rayón magnífico. Dibujos miniatura preciosos. Tintes firmes y puede adquirirse la vara a..... 0.55

Granité y Crash estampados estilos escoceses. Gran variedad de dibujos a..... 0.35

Crepé Mongol, en colores enteros, de excelente calidad. Surtido de colores, a..... 0.90

Adornos:

Pieles mongolia por varas. Ancho de 15 y 20 centímetros a..... 5.25

Guarniciones de fantasía en todos los colores, a..... 1.50

Cintas de terciopelo para adornar vestidos y sombreros. Todos los colores.

Cintas de fantasía: laca, piel de angel, otomano y otras de nueva creación.

Recibimos una nueva colección de Plumas para adornar sombreros.

No deje de verlas.

Clases gratuitas de tejidos.

Todos los días de 2 a 5 de la tarde.
En el Departamento de Hilos.
Planta baja

la Casa Grande

CUMPLENSE HOY CUATRO AÑOS DE LA MUERTE DEL DR. VCTE. PARDO SUAREZ

Cúmplense hoy cuatro años del fallecimiento, nunca bastante lamentado, de un cubano eminente, que tras una vida laboriosa y ejemplar, dejó a su paso por la tierra una estela imborrable de merecido afecto y justa admiración.

Vicente Pardo Suárez, fué en vida un gran luchador, un espíritu recto y un carácter robusto que orientó siempre sus actos hacia el bien de su patria, con miras levantadas y lúcido sentido del progreso.

De sus múltiples y provechosas actividades quedan, para que perduren perpetuamente, una serie de libros sobre cuestiones públicas que le valieron el aplauso unánime de los hombres cultos del país.

Como funcionario, su labor al frente de las oficinas de la Cámara de Representantes, que organizó, con insuperable maestría, le crearon un prestigio envidiable.

En este día, junto a su tumba, se congregarán como otros años, sus familiares y amigos, en un culto de amor y respeto al insigne desaparecido.

UN CUTIS NUEVO EN 3 DIAS
NEW SKIN LOTION
es el último descubrimiento de un químico alemán para blanquear la piel y desaparecer las manchas, color moreno, barros, espinillas y especialmente las pecas. Este simple descubrimiento debe conocerlo todo hombre o mujer para quitarse la máscara fea y desagradable y lucir un rostro y cutis limpio. NEW SKIN LOTION es un líquido inofensivo. En solo tres días de tratamiento se verá el resultado como por magia. GRATIS le daremos completas ilustraciones y detalles al recibo de un sello. Dirijase a
SISTEMA ATLAS. APARTADO 558. HABANA

FABRICA DE SOMBREROS PARA SEÑORAS
MALOJA 16
Entre AGUILA Y ANGELES.— Telf. M-1552
ULTIMOS MODELOS "DERBY".—"MONTIJOS" y "TRICORNIOS" ELEGANTISIMOS.
Recientemente recibido lo más nuevo en "fieltros", "castores" "taupes" y "super-suedes" en todos los colores y calidades.
DIRECTAMENTE DEL FABRICANTE AL CONSUMIDOR
PRECIOS CONVENCIONALES.
A SU DISPOSICION.

A Los Señores Médicos y Abogados
Un curso especial de francés para intelectuales, empezará el 30 de Noviembre de 9 a 10 y 30 de la noche. CUOTA: $3.00 al mes.
Matricularse en la Academia de Mr. et Mme. BOUYER.
Calle LINEA esquina J. Telf. F-3165. (Vedado).
NOTA.— La Matrícula para el curso de Niños está siempre abierta.

N. GELATS & Co.
Habana BANQUEROS Aguiar 106-108
Vendemos cheques de Viajeros
Pagaderos en todas partes del mundo
y Cartas de Crédito Circulares
en las mejores condiciones.
"SECCION DE CAJA DE AHORROS"
Recibimos Depósitos en esta Sección Pagando el 3 por 100 Anual. Todas estas operaciones pueden efectuarse también por correo.

"EL VIZCAINO" *El decano de los tostaderos de café*
SUS MODERNAS MAQUINARIAS HACEN QUE ESTA CASA SEA LA PREFERIDA POR EL PUBLICO
EL VIZCAINO
RECIBIMOS SEMANALMENTE EL EXCELSO CAFE «EXCELSIOR» DE COLOMBIA, Y EL FAMOSO PUERTO RICO; ASI COMO EL MEJOR CAFE CRIOLLO DE GUANTANAMO Y LOMAS DE TRINIDAD
En precios y calidad nadie compite con «EL VIZCAINO»
Teléfono A-3642
Monserrate número 117-Habana

E.C.D. 2016

ESCENARIO Y PANTALLA

«CAMPOAMOR»: «ENTRE CASADOS»

El título de esta película, estrenada ayer en «Campoamor», postula el clima social en que Adolphe Menjou se mueve como el pez en el agua. El matrimonio—de los demás—delimita la topografía amorosa de este actor, que no acaba de ser del todo simpático a las mujeres, tal vez por que no es del todo antipático a los hombres.

Hay una comedia de los hermanos Quintero, cuyo título es su máximo acierto: «Don Juan, buena persona». Este Don Juan de Menjou se nos antoja también bastante buena persona. Sobre todo en sus últimas películas. Tal vez el diablo, harto de carne, se va metiendo a fraile; pero no es probable que el demonio pare en la sacristía, si no es que siempre hubo en él cierta reprimida vocación frailuna.

El último recuerdo que teníamos de Menjou es aquella escena final de «Marruecos» en que Marlene Dietrich se le escapa tras Gary Cooper y él la deja seguir el rastro de la soldadesca con una sonrisa amarga, pero tiernamente comprensiva. En esta nueva película asoma también, bajo el bigote impecable, esa sonrisa amarga. Y es que todo Don Juan resulta, a la postre, una víctima del amor. Lo peor que puede ocurrirle a un hombre que juega con el amor es hallarse, de buenas a primeras, con otro «goal» a su favor, pero en la meta de la vicaría.

No ocurre esto en el caso de la película a que nos referimos, porque Connie—que viene a ser algo así como la Doña Inés triunfadora—es una mujer casada que ama, a pesar de todo, a su marido. La derrota es, sin embargo, la misma y aun quizá más decisiva, porque Tony, Don Juan moderno, para quien el campeonato de «golf» es un instrumento más de su técnica amorosa, llegó a enamorarse ciertamente de aquella mujer que, por despecho, estuvo a punto de ser la conquista más fácil de su deseo. Naturalmente, a la mujer nerviosa y ofuscada, que se entrega sin juego, en un rapto no de amor, sino de desquite, Tony no puede ofrecerle otra cosa que respeto y buen consejo. Y aquí tenemos, pues, a Don Juan, dejando la fruta del cercado ajeno y acompañando la buena senda a las ovejas descarriadas. Ya lo dice Jack, el marido cuya flema en cuestiones de amor asombra a todos los espectadores: «Tony, eres mucho mejor de lo que suponía». Un marido que le elogia, haciéndole justicia: ¿cabe trance más amargo para un Don Juan?

La película está presentada con lujo y buen gusto. Menjou realiza una labor notable. También Leila Hyams. Y los demás se mueven dentro de ese marco de discreción que logra casi siempre el cine.

Francisco ICHASO.

NOTAS

ESTA NOCHE: BIENVENIDA A REGINO LOPEZ

Esta noche, a las nueve, tendrá efecto en el teatro «Nacional», la función organizada como homenaje de bienvenida a Regino López, el veterano y popular actor de la escena criolla, que por más de un año ha estado ausente de nuestra tierra.

Regino López es una verdadera institución en el teatro vernáculo. El ha sido el principal sostenedor, durante largo tiempo, de nuestra única escena netamente popular. forma teatral fuertemente caricaturesca, que, dentro de sus muchas limitaciones, está alimentada, sin duda alguna, por una auténtica gracia criolla.

Villoch, Pepín Rodríguez y Anckermann han querido contribuir a la bienvenida de Regino reservando para esta noche el estreno de su última obra: «La cachimba de San Juan», cuyo tema, de palpitante actualidad, era ya esperado con ansia por el público.

«La cachimba de San Juan» es, sin duda, el «clou» de la función de esta noche.

Regino hará además su célebre creación «Cañita tropical», incorporando el tipo popular del borracho, a quien el alcohol le agujerea el saco de las verdades y le hace soltar las que más duelen, sin pelos en la lengua, ni miedo en el corazón.

Completa el programa la revista «Caras alegres».

Todas estas obras serán representadas por la compañía de Regino,

Regino López y su compañía

que íntegramente se traslada al «Nacional», con todo su material escénico y con su orquesta bajo la dirección del maestro Anckermann.

EL EXITO DE «TOPACIO»

Volvió a representarse anoche «Topacio», en el «Principal» de la Comedia». Volvió a llevar público numeroso, que aplaudió la excelente interpretación que al tipo del protagonista da Julio Villarreal.

Hay que reconocer que la compañía del «Principal de la Comedia» hace esta obra de Pagnol con mucha justeza, sacando gran partida a las situaciones cómicas y a los pasajes en que el autor—maestro de la sátira—dispara los dardos más afilados contra la moral materialista de los tiempos.

María Tubau en el papel de Suzy, Arelita Trujillo en la Ernestina Muche, Pilar Fernández en la Baronesa, Villarreal en el Topacio, Segarra en el Muche, Riera en el Tamise, Mancha en el Castel-Benac, toda la compañía, en suma, realza una laudable labor en la interpretación de esta afortunada producción del teatro francés contemporáneo.

Dado el gran éxito alcanzado por «Topacio» no es raro que se mantenga en el cartel en las dos funciones de hoy: la de las cuatro y media y la de las nueve y media y a precios especiales, en beneficio del bolsillo del público.

ANA MARIA RELAÑO

Ana María Relaño es, sin duda, una de nuestras bellas y notables cantantes. Ha tomado parte en numerosos conciertos y festivales y en todos ellos ha puesto una nota de alta belleza y genuina distinción artística.

Pues bien, Ana María Relaño ha sido contratada para actuar desde mañana en el «show» del teatro «Nacional».

Actuarán con ella el bailarín excéntrico Silvio y la orquesta de Lorenzo Pego, una agrupación musical excelente dentro de su género.

Estos artistas harán un «show» bueno para amenizar las exhibiciones, en turno de «reprise», de «Trader Horn» o «La Diosa Blanca», la gran película que nos muestra vívidamente el drama natural de las selvas africanas.

MUSICA Y MUSICOS

Nada más indicado que ofrecer a los niños, un espectáculo de circo y la «Sociedad Infantil» por arreglos con los señores Santos y Artigas, Dunbar Schweyer, tiene preparada una gran tarde de risas y alegrías a la chiquillería que integra la próspera Sociedad de los niños, el sábado 21 en el teatro Payret. Los mejores artistas del elenco del Circo Santos y Artigas, figuran en el programa. No faltará el inteligente Zuzy y su compañero Cónsul, los graciosos monos, el elefante y los ponies del profesor Denar, las cebras y camellos amaestrados, y un grupo mixto de fieras del domador Dauhart. Los graciosos «clowns» harán de las suyas, provocando la risa.

Apenas lanzada la noticia la animación ha sido general entre los numerosos asociados, demostrando el acierto de esta elección para la primera «sesión» del mes de noviembre. Ya se ensayan los números que formarán el programa de la fiesta del 29 en el teatro Encanto.

Los que no hayan recibido su recibo de Noviembre deben recogerlo a la entrada del teatro Payret, donden pueden hacerse también nuevas inscripciones.

Mercedes Soler, la brillante alumna del Conservatorio Internacional, se ha presentado por primera vez ante el público americano en un concierto ofrecido en el «Studio La Forge Berumen». Mercedes estudia bajo la dirección del admirado pedagogo Ernesto Berumen, disfrutando de la «beca» que este Maestro ofrece a las alumnas del citado Conservatorio. Ha sido sin duda una halagadora distinción, haber sido escogida entre las alumnas-artistas para abrir la serie de conciertos que ofrecerá aquel prestigioso centro de enseñanza musical, en la vecina Metrópoli.

El próximo sábado 21 en el amplio salón del Conservatorio Internacional, se presentará en un recital Virginia Carreño, alumna de la clase del profesor Fishermann en dicha institución. En el programa figuran una Sonata de Haynd, Concierto en la mayor de Mozart, cuatro obras de Chopín y cuatro de Debussy.

Un interesantísimo programa ofrece la orquesta Filarmónica en el concierto que tiene preparado para el próximo domingo en el teatro Nacional a las diez de la mañana. Está dedicado al inmortal Beethoven. El joven violinista Eduardo Hernández Asiain, interpretará el Concierto op 61 y José Ardevol ejecutará al piano el Concierto op 19, ambos serán acompañados por la orquesta que estará bajo la dirección de Amadeo Roldán y tiene a su cargo la «Marcha Turca» y «Obertura» de «Las Ruinas de Atenas» y la gran obra «Obertura Leonora».

Una nota de dolor para el arte musical cubano: ha muerto en plena juventud la aplaudida soprano María Luisa Gutiérrez, que con tanto éxito hacía admirar las canciones cubanas a los asiduos al Hotel Plaza. Hace apenas dos semanas tomó parte en el homenaje a los Trovadores Líricos de Cuba en el teatro Encanto. Poseía una bien timbrada voz y era fina y delicada su manera de interpretar. Una verdadera pena, su inesperada desaparición.

COMEDIA

A las 4-30 y 9-30

TOPACIO

2 Lunetas: $1

1 Luneta: 80 c.

Cartel del Día

POR LOS TEATROS

NACIONAL.—A las 9: Grandiosa función de bienvenida a Regino López. Estreno de «Caras alegres»; «Cañita tropical», charla por Regino y el sensacional estreno de «La cachimba de San Juan», por la Compañía del teatro Alhambra.

PRINCIPAL DE LA COMEDIA.—A las 4.30: Tanda elegante y 9.15, nocturna: Topacio por Villarreal y María Tubau; a precios especiales.

PAYRET.—A las 9: presentación del Circo Dunbar Schweyer.

MARTI.— Compañía Cubana de Zarzuelas. A las 8.15: Frivolina. A las 10.30: La niña está triste.

ALHAMBRA.— La Compañía actúa en el Teatro Nacional. A las 8.15: Buscando un marido; Su señora no es su señora y Ni el gato se escapa.

POR LOS CINES

CAMPOAMOR.— A todas horas: comedias y Entre casados por Adolphe Menjou y Leila Hyams.

ENCANTO.— A todas horas: comedias y Alma gigante, por Richard Dix.

FAUSTO.— A todas horas: Comedias y Su primer amor por Douglas Fairbanks Jr.

RIALTO.— A todas horas: comedias y Papaito, por Ganet Gaynor.

PRADO.—A todas horas: Huérfanita en todas las tandas.

RIVIERA.— Matinée. Revista, episodios; Prohibido; La pecadora. En tandas elegantes; comedia y Prohibido.

REGINA.—Revista, comedias; Luces rojas y El pasado acusa (en español).

NEPTUNO.— Rango; Que me voy a París.

TRIANON.— Matinée: comedia; Amores olvidados y El pecado se divierte. A las 5.15 y 9.45: Amores olvidados y revista. A las 8.15: El pecado se divierte.

OLIMPIC.— En tandas elegantes: Secretos de oficina y La deseada.

INGLATERRA.— Revista, comedias; Maridos a la orden y La dama atrevida, en español.

IMPERIO.— Comedias; El alegre millonario y Cierta mujer.

WILSON.— Revista; comedias; El sentenciado.

ACTUALIDADES.— Revista; comedias; Inspiración.

VERDUN. — Comedias; Trader Horn o La Diosa Blanca y El presidio en español.

LARA.—Maridos a la orden; Noches de Arizona.

MODERNO.— Una mujer de experiencia; El deseo de la carne.

DORA.—Revista; comedias; Siempre alerta; El impostor.

LIRA.— Revista; comedias; Sombras del circo (en español) y Maridos a la orden.

UNIVERSAL.— Revista; comedias; Que me voy a París y La mujer de cualquiera.

VALENTINO.— Revista; comedia y El pasado acusa (en español).

RIVOLI.— A las 5.15: Cartón y El pasado acusa. A las 8.30. La mujer milagrosa y El pasado acusa (en español).

NORMA.— Comedias; El príncipe de los diamantes y Venganza del desierto.

GLORIA.— Revista; comedia; episodio; Papá solterón y Olimpia (en español).

ROJO.— Lo eterno; Sin novedad en el frente.

FLORENCIA.— Revista; comedias; El jorobado de Nuestra Señora de París.

CUBA.— Comedias; Nacida para amar y Una limosna de amor.

MAXIM. — Noche: Resurrección.

VALENTINO.— La mujer milagrosa; El pasado acusa.

E S C E N A

PRINCIPAL: A-6737. A las 4.30 y 9.30: «TOPACIO».

La implantación de determinados días de la semana con funciones a precios populares, ha sido bien acogida por el público. Hoy habrá dos funciones: tanda elegante a las 4:30 y función nocturna a las 9.15 En ambas funciones sube a escena Topacio que ha vuelto a ser la obra del día. En ambas funciones la luneta cuesta 80 cts. pero el que saque dos lunetas pagará solamente un peso por las dos mañanas estreno de Las Probecitas Mujeres de Fernández del Villar.

MARTI: REAPARICION DE JUANITA ZOZAYA.

Completamente restablecida de la afección laringéa que la tuvo alejada por algunos días de la escena, reaparece hoy Juanita Zozaya con la comedia lírica de Agustín Rodríguez La niña está triste, que va en el turno de las 10.30 en tanda de 8.45 Frivolina de Sánchez Arcilla, con música de Roig y Laguna Mañana estreno del sainete revista La Rumba en España, de Agustín Rodríguez, música de Anckerman, haciendo su debut en esta obra la tiple Raquel Domínguez. Luneta 30 cts, butaca 20 tertulia 10 cts.

NACIONAL A-3730. REGINO en «LA CACHIMBA DE SAN JUAN»

Esta noche a las 9 gran función de bienvenida a Regino en el Nacional. Toda la Compañía del Teatro Alhambra con su orquesta dirigida por el maestro Anckerman, con su espléndido decorado y su gran material escénico se traslada al primero de nuestros coliseos para estrenar la última obra de Villoch, titulada «La Cachimba de San Juan» Regino se presentará ademas en su creación «Cañita Tropical» Se pondrá también en escena la revista Caras Alegres. Esta será la unica función de Regino en el Nacional. Los precios son a base de un peso 20 centavos luneta.

NACIONAL: A-3730. Mañana Trader Horn o LA DIOSA BLANCA

Estreno sensacional el de mañana. Se trata de TRADER HOR o LA DIOSA BLANCA, la producción Metro desarrollada en los salvajes y tenebrosos escenarios del Africa. También para mañana se anuncia en turno elegante el debut de Ana María Rolaños, la eminente soprano en combinación con la orquesta de Lorenzo Pego y el bailarín excéntrico Silvio

ACTUALIDADES: «Inspiración» y «ARMAS PROHIBIDAS».

Hoy se exhiben en este teatro, el de más bajos precios y el de mejor Vitaphon, dos buenas películas Inspiración, de Greta Garbo, y Armas Prohibidas, de Kay Johson. 5 centavos tertulia; luneta 10 centavos El Sábado La mujer x, en español

P A N T A L L A

CAMPOAMOR: UNA GRAN PELICULA.

Entre Casados «estupenda» producción de la Metro, estrenada ayer y que hoy se repite en todos los turnos es un drama modernísimo en que aprendemos como es la tiranía del amor y los caprichos de los sexos, el firme lazo que ata la intimidad conyugal y el feo papel que hace siempre un solterón que se las dá de Tenorio conquistador y luego... tiene que retirarse por el foro, cuando el marido finalmente le gana la partida.

Adolphe Menjou, Leyla Hyms, Norman Foster, Mary Duncan y Hedda Hopper, son los principales protagonistas de esta lujosa cinta.

John Gilbert es la gran atracción de la cinta «El destino de un caballero» que el lunes se estrena, pero además de eso, tenemos con este actor dos rubias preciosas: Anita Page y Leyla Hyams, así como a la sugestiva Marie Prevost. De modo que para ver lindas caras y suaves curvas se presta grandemente este estreno sensacional. La trama es una intriga social moderna y la actuación técnica a la altura de la M. G. M. y sus artistas famosos.

FAUSTO: Noticiario «Liberty» del DIARIO DE LA MARINA y de la Revista «ORBE». Número 59.

Este interesante Noticiario, el único que se edita en Cuba, será estrenado y proyectado durante toda esta semana en todas las tandas de este teatro. Contiene los siguientes asuntos: Pincho Gutiérrez, el popular manager de boxeo; Despedida de Esperanza Iris; Fiesta artística en el teatro Fausto; Triunfadoras del concurso de la Hora Holliwood; Almuerto ofrecido por sus compañeros al conocido ingeniero Luis Echevarría; El mono ZUZY en distintos aspectos. 7d-17.

NEPTUNO: M-2785. «RANGO» y «QUE ME VOY A PARIS».

Ultimas exhibiciones de la grandiosa producción Paramount RANGO tomada en la Selva de Africa, y el re-estreno de «Que me voy a París» interpretada por Mitzi Green y Sasu Pitts, además de revista y cartón como día en la matinee continua de 2 a 7 p. m. en «Neptuno» hoy. 20 cts todo el día.—Por la noche a las 8 una divertida comedia, a las 8 y media Que me voy a París, y a las 9:30 RANGO, y una revista Paramount 20 cts entrando antes de las 8:30 y 30 cts despues.

Mañana «La primera plana» por Adolphe Menjou. El sabado «La fruta amarga», en español «Haciendo de las suyas», la primera película de Laurel y Hardy en inglés y Maridos de fiesta por Dorothy Mac Kaell.

FAUSTO: M-8822. «LA LEY NO ESCRITA». EL LUNES.

La Ley no Escrita, es la cinta que se estrenará en Fausto, el próximo lunes. De ella daremos con oportunidad mas detalles. Sólo diremos hoy que Constance Bennett, interprete, ha alcanzado el exito más grande de su carrera con esta pelm film. Hoy en todos los turnos, se repite Su primer amor, la sensacional película de Douglas Fairbanks, jr. El domingo gran matinee.

RIVIERA: F-2040. «PROHIBIDO». Conchita MONTENEGRO.

En las tandas de 5.15, 8.15 y 9.45 estreno de PROHIBIDO, por Conchita Montenegro, además revista y varieté. En matinée a la 1.30 «Prohibido» Pecadora de Constance Bennett. La Senda Sangrienta, episodios, revistas etc. Mañana estreno de El Sentenciado, de Richard Barthelmes.

TRIANON: F-2403. JUEVES POPULAR.

En matinée a las dos El pecado se divierte, de Constance Bennett, Amores Olvidados, de Marian Nixon y muñequitos. A las 5:15 y 9:45 Amores Olvidados. A las 8:15 El Pecado se Divierte, Luneta 20 cts. a cualquier hora; niños 10 cts. Sabado y domingo Un Reportaje Sensacional, de George Bancroft.

VERDUN: A-9206. «Trader Horn». «LA DIOSA BLANCA».

«Trader Horn» o La Diosa Blanca, la sensacional cinta, se exhibe hoy en matinée, noche y tanda de 5:15. En matinée y noche acompañada de El Presidio, en español y de comedia. Luneta 20 cts, en matinee y noche 10 cts en la tanda. El lunes debut de la Orquesta de Belisario Lopez con Fernando Collazo.

REGINA: M-1407. «EL PASADO ACUSA». «LUCES ROJAS».

Dos estrenos para hoy El Pasado Acusa, en español por Luana Alcañiz y Luces Rojas, por Dorothy Sebastian. Además comedia y revista

WILSON: U-5863. EL SENTENCIADO». 10 CTS.

En matinée y noche comedia, El Sentenciado por Richard Barthelmes y Pasiones Tempestuosas de Charles Bickford. A las 5, El Sentenciado. 10 damas matinee, por la noche 10 damas y niños, 20 caballeros. Mañana De Bote en Bote, El Sábado: Salga de la Cocina

INGLATERRA: M-5527. «MARIDOS DE FIESTA». 10 CTS.

Hoy Maridos de Fiesta, por Dorothy Mackaill y La Dama Atrevida, en español por Ramón Pereda. A las 5 comedia y Maridos de Fiesta 10 centavos matinee; por la noche 10 damas y niños, 20 caballeros. Mañana Escándalo Social. de Billie Dove.

CUBA: M-8970. «UNA LIMOSNA DE AMOR».

Dos grandes producciones para hoy, a las cuatro y 8:15 p. m. Una Limosna de Amor, por Ina Claire y Nacida para Amar, de Constance Bennett, amén de comedia. Mañana gran función homenaje al director de la C. M. X. quien conjuntamente con Papa Lavín presenta un programa esplendido.

MODERNO: X-3306. «UNA MUJER DE EXPERIENCIA».

A las 5.30 y 8.30 revista El Deseo de la Carne, y Una Mujer de Experiencia, de Helen Twelvetrees. Damas y niños 10 cts; caballeros 20 cts Mañana El pasado acusa. El sabado Alma Gigante.

UNIVERSAL: «QUE ME VOY A PARIS». 10 CTS.

Hoy se estrena Que me voy a Paris de Mitzi Green, La Mujer de Cualquiera de Ruth Chatterton, episodios de La Senda Sangrienta, 10 cts. Mañana El Pasado Acusa, en español.

LARA: A-1542. «MARIDOS A LA ORDEN». 10 CTS.

Hoy se exhiben de día y noche comedia, revista, Noches de Arizona, por Fred Thompson y Maridos a la Orden de Dorothy Mackaill. 10 cts matinée; por la noche 10 damas y niños 20 caballeros.

OLIMPIC: F-5501. «SECRETOS DE OFICINA».

A las 5:15 y 9.45 la comedia Secretos de Oficina de Mary Astor. A las 8:15 La Deseada, por Evelyn Brent. Mañana Sombras del Circo en español y Gente Alegre en español también.

LIRA: M-1867. «SOMBRAS DEL CIRCO». En Español.

Hoy se exhiben Sombras del Circo, en español por Felix de Pomes, y Maridos a la Orden, por Dorothy Mackaill. precios populares. Mañana El marido de la Reina. y Sombras del Circo.

FLORENCIA: U-6635. EL JOROBADO DE NTRA. SRA. DE PARIS

Hoy se exhiben por la tarde y por la noche, comedia, El Jorobado de Nuestra Señora de Paris, de Lon Chaney, y Lo que quieren los hombres, de Ben Lyon. Precios populares.

MAXIM: U-5666. «RESURRECCION».

Magnífico el programa de hoy jueves en el cine Maxim. Se anuncia la cinta Resurrección, sincronizada, en español. En función nocturna.

Suscríbase al DIARIO DE LA MARINA

Teme Mirar *al* Calendario

Otra diversión perdida por "no sentirse bien"

SIEMPRE lo mismo: diversiones perdidas por llegar la fecha en "período inoportuno."

¿Por qué ha de ser así? Basta *saber* para estar libre de molestia, llena de vida, disfrutando.

El Compuesto Vegetal de Lydia E. Pinkham es para la mujer un fortificante durante el "período álgido"; es el mayor enemigo de los dolores de cintura y de los demás desórdenes tan molestos.

Miles de mujeres lo usan y recomiendan, como lo prueban los cientos de cartas laudatorias que recibimos a diario.

Basta para aliviarse comprar una caja de estas nuevas tabletas.

¡Ahora también en tabletas!

COMPUESTO VEGETAL DE *Lydia E. Pinkham*

RADIO Y ELECTRICIDAD

A Cargo de Alberto Giró

El Concierto de esta noche del DIARIO DE LA MARINA por la C. M W

Como de costumbre, hoy jueves de 9 a 10 de la noche, la emisora C. M. W., perfioneara un magnífico Concierto, ofrecido por el Conservatorio Granados, como deferencia al DIARIO DE LA MARINA.

El programa, organizado y dirigido por nuestra aplaudida concertista Flora Mora de Giro, estará a cargo de un valioso grupo de alumnas del Conservatorio Granados, entre las que figuran las señoritas Camila Novoa, Berta Méndez, Gloria Ledo, Ada Prado, Lila Noriega etc.

Tambien actuará ante el microfono la conocida soprano Andrelta González que tiene a su cargo dos interesantes romanzas.

Los detalles completos aparecen más abajo.

C. M. W.
588 kilociclos. 510 metros

7.00 a. m.—Primera edición hablada del DIARIO DE LA MARINA.
8.00 a. m.—Segunda edición hablada del DIARIO DE LA MARINA.
9.00 a. m.—Tercera edición hablada del DIARIO DE LA MARINA.
10.00 a. m.—Sección de Arte culinanio y Asuntos Domésticos.
11.00 a. m.—Programa Vermouth organizado por la soprano Nena Cuenco.
12.00 a. m.—Crónica Radio Social.
1.00 p. m.—Descanso de 60 minutos.
2.00 p. m—Hora popular Margot Alvariño.
3.00 p. m.—Programa Fama y Fortuna.
4.00 p. m.—La Hora de Ahora que dirige Gisela Comallonga.
5.00 p. m.—Hora bailable por la Orquesta de Corman.
6.00 p. m. Cuarta edición hablada del DIARIO DE LA MARINA.
7.00 p. m.—Concierto por el Grupo de Arte Elegante.
8.00 p. m. —Presentación de la Orquesta Hermanos Martínez.
9.00 p. m.—Conferencia por el Sr. Cónsul de Guatemala, sobre turismo.
9.15 p. m.—Concierto del DIARIO DE LA MARINA.

Programa del concierto de divulgación musical que como cortesía al DIARIO DE LA MARINA, ofrecerá el CONSERVATORIO GRANADOS, que dirige FLORA MORA, por la estación CMW, de 9 a 10 de la noche.

1.—Allegro . . . . . Mozart.
Solo de piano por la señorita Camila Novoa.
2.—Danza de los Duendes . . Greig.
Zambra . . . . . Granados.
Solo de piano por la señorita Berta Mendez.
3.—Petit Bolero . . . . . Ravina.
Solo de piano por la señorita Lila Noriega.
4.—Romanza de Cavalleria Rusticana . . . Leoncavallo.
Canto por la soprano señora Andrelta Gonzalez.
5.—Vals . . . . . Godowski.
Solo de piano por la señorita Gloria Ledo.
6.—Danza . . . . . Granados.
Preludio . . . . . Mendelssohn
Solo de piano por la señorita Ada Prado.
7.—Romanza de Mignon A. Thomas
Canto por la soprano señora Andrelta Gonzalez.
8.—Capricho . . . . . Brahms.
Vals . . . . . Schulhoff.
Solo de piano por la señorita Camila Novoa.

El Conservatorio Granados ofrece cada tercer jueves de mes un concierto de divulgación por la CMW, de 9 a 10 de la noche.

A las 10.00 p. m.—Programa bailable por la Orquesta Lira que dirige José Selas: Pasodoble El Valiente Novillero; Danzón, Una Rosa de Francia; Fox Trot, Loving the moonlight; Danzonete, Oprobio; Pasodoble Pepito; Danzón, María se fue; Pasodoble El valiente novillero.

11.00 p. m.—Buenas noches.

C M B C
965 Kc. 310.7 m.

12.45 a 1 p. m. «Entre Climas» por el Dr. Luis Sabater.
1 a 2 p. m. «El Conde de Luxemburgo» (Discos).
2 a 3 p. m. Canciones.
3 a 4 p. m. La Sonora Matancera.
4 a 5 p. m. Orquesta completa de Belisario López con sus cantantes.

C M K
730 Kc. 410.9 m.

12 a 1 y media Diario del Aire. Información de Agricultura.
7 a 8. Diálogos Cómicos.
8 a 9. Concierto de la soprano Yolanda Franco.
9 a 10. Caricaturas.

C M C A
1235 Kc. 248 m.

De 9 a 10 p. m. Programa «Radio Catalunya» a cargo de la notable soprano ligera señora Joshanna B. de Ruiz.
1o. Goyescas del maestro Granados (a). El tra, la, la y el punteo (b) El Majo Discreto.
2o. Lucía de Lammermour, aria de Lucía. Donizetti.
3o. Estrellita, Ponce.
4o. Faisán, Lecuona. Al piano maestro Eugenio Moreno.
Intermedios musicales por el Trío Gómez. Guitarra laud y bandurria.
Recitaciones por los rapsodas señora Concepción Durán y señores Pedro Boquet y Ernesto Arnal.

C M C Q
1150 Kc. 260 m.

7 y media a 8 p. m. Concierto Montañés.
8 a 9 p. m. Programa Comercial.
9 a 10 y media p. m. Bertha con el Quinteto Guadalupe, cuarteto lírico cubano, contralto señorita Elisa Vázquez, soprano señorita Carmita Valdés, pianistas señorita Natalia Torroella y Vicente Lanz.
10 y media a 11 y media p. m. Don Porfirio.

C M J C
620 Kc. 484 m.

9 y media a 10 y media a. m. Música bailable a cargo de la orquesta del profesor Tomás Risoto.
12 a 1 p. m. «La Hora de la mejor Música del Mundo», 1. Fantasía de Wanderer, (Opus 15), de Schubert. 2. Concierto e Mi Menor. (Opus 64), de Mendelsohnn.
De 6 a 9 p. m. Música bailable.

C M B I
1405 kilociclos. 213.0 m.

De 5 a 6. Programa bailable a cargo del Sexteto Marino, que dirige el señor Heriberto Hernández.
De 6 a 7. La orquesta del señor Reinaldo Godinez ejecutará danzones y danzonetes de moda.
De 7 a 8 a cargo de la soprano señorita Olga Bassols y la pianista señorita María del Carmen Rey.

W E A F
660 Kc. 454 m.
New York

7.00 p. m. Cuarteto y acordeón.
7.15 p. m. Orquesta.
7.30 p. m. Soprano y orquesta.
7.45 p. m. Cómicos.
8.00 p. m. Orquesta Rudy Vallee.
9.00 p. m. Programa musical.
9.30 p. m. Drama.
10.00 p. m. Orquesta bailable.
11.00 p. m. Orquesta.
11.30 p. m. Programa de Organo.
11.45 p. m. Orquesta desde el Club Cotton».
12.00 p. m. Miss Florence Richardson y sus muchachos.
12.30 a. m. Bailables.
1.00 a. m. Termina.

STUDIO WARNER

3 RETRATOS de 8 x 10. Presentando este anuncio y $5.00

Oferta de Propaganda Tiempo limitado

Obispo 121 (altos)

TELEF. A-7354

M.E.C.D. 2016

PARA ELLOS Y PARA ELLAS
CONSULTORIO
Por la Doctora Herminia Planas

ABRIGO DE PIELES

Jane Regny ha diseñado este hermoso abrigo de piel de astracán.

Dra. Herminia Planas.
DIARIO DE LA MARINA.
Prado 103.
Habana.

A esta dirección deberá remitirse cualquier asunto relacionado con este Consultorio: «Para Ellos y Para Ellas». (No respondiendo que sufra extravío la correspondencia remitida a otra dirección).

ESQUINA

Esquina. Tres marineros.
Farol de la madrugada.
Un reloj canta en el puerto
una canción desmayada.

Entre la ciudad reluce
la plata de los indianos.
Al muelle llegan rumores
de corazones lejanos...

Esquina. Tres marineros.
Los tres de blanco vestidos.
Bajo sus párpados llevan
siete hemisferios dormidos.

Concha MENDEZ.

SRA. MARGOT H.:

La casa en que con seguridad puede encontrar dijes con gran cantidad y mayor variedad, es la joyería «Notary».

De San Rafael y Consulado.

Los tienen de oro y sus similares. Estos pueden emplearlos en el pan...

Para el presente de su hija, en la misma joyería observe la colección de pulseras, collares, pasadores y relojes.

Cualquiera de estos objetos bien seleccionados, puede tener la seguridad que será bien recibido por su encantadora jovencita y que es un regalo eterno, mucho más si es de los de platino y brillantes.

Preciosos trabajos en esta moderna combinación.

MUCHACHAS DEMASIADO ESTUDIOSAS:

Queremos dar algunos consejos a un tipo un poco escaso, pero no raro de muchachas demasiado estudiosas, que descuidan un tanto su apariencia y mucho su salud, por estar siempre al tanto en todos los asuntos que se tratan en el salón de clases y para siempre adelante de todas sus compañeras.

Nosotros desearíamos ver que el tipo de la muchacha desaliñada, enferma de los ojos, paliducha y delgada o pesadamente gruesa, con la obesidad de la falta de ejercicio, desapareciera de los colegios y centros de estudio.

El estudio debe ocupar siempre horas razonables, preferiblemente las de la mañana, cuando la cabeza está despejada y la luz natural ayuda a los ojos en su tarea sin fatigarlos excesivamente.

Las largas horas de lectura, escritura y cálculo a la luz artificial, acaban con la vista, producen las arrugas y canas prematuras y matan completamente el color y frescura del cutis, quitándole toda su belleza.

Las muchachas que estudian deben cuidar más que sus hermanas desocupadas, de su salud y belleza de una manera escrupulosa, guardando con todo rigor las reglas higiénicas que tantas veces hemos proporcionado a nuestras lectoras para conservarlas.

Para ellas la comida nutritiva y ligera y, sobre todo las ocho horas de sueño no interrumpido, son esenciales.

Los seis vasos de agua clara y el ejercicio diario, gimnasia y paseos al aire libre, no deben olvidarse tampoco.

Mientras no se llega al desarrollo debe evitarse el trabajo intelectual excesivo, so pena de sufrir más tarde graves trastornos nerviosos y aun mentales.

ISABEL GALDO:

Me avisa la señorita Isabel Galdo, que su teléfono es el número F-1791. Que al mismo pueden llamarla las personas que deseen tomar clases de taquigrafía y de inglés.

Profesora, como dije hace muy pocos días, recibida en la Universidad de Columbia, N. Y., y de la Escuela de Comercio Miller, N. Y.

Magnífica profesora, con sistema rápido de enseñanza.

A MIS AMABLES LECTORAS:

Es indudable que de las dificultades brotan las ideas. Fuí invitada, al igual que otros compañeros, para tomar en «Mi Bohío», un riquísimo chocolate, hecho en el momento y para cada persona o para grupo de personas.

Quedé tan satisfecha de la rapidez, la presentación y lo púlcro del servicio, que me apresuro a darle la noticia al público en general y a mis amables lectoras en particular.

Original creación de los dueños del establecimiento de víveres del país, establecido en Neptuno 57, entre Aguila y Galiano.

Muchas damas que desean pasar las horas de la mañana en diligencias pueden hacer un alto en «Mi Bohío» y restaurar las fuerzas, para seguir.

Almuerzo-lunch, exquisito.

Tamalitos de pollo y de puerco, pastelitos, bocaditos, dulces y riquísimo panecito con mantequilla, para la taza de chocolate.

Sabemos que en países mayores que el nuestro, las empleadas y empleados en general, no vuelven a sus casas a la hora del almuerzo, invirtiendo el tiempo en las casas que le brindan un rico y sabroso lunch, reuniéndose en las mismas tiendas donde charlan y descansan, mientras almuerzan.

Entre nosotros cada día se nota más la inclinación, nacida precisamente de la necesidad.

TRATAMIENTO PARA LA NARIZ ROJA:

Muchas veces hemos proporcionado en esta columna, consejo para las personas que se ven afligidas con el desagradable defecto de una nariz roja, pero hemos recibido últimamente numerosas cartas pidiéndonos que los repitamos y, aún cuando no es ésta una sección de consultas y una vez dada una receta rara vez volvemos a proporcionarla, en esta vez hacemos una excepción.

La nariz rojiza hace perder su aspecto distinguido y respetable de una fisonomía, por lindas facciones que tenga, y es desesperación de su poseedora ya que además del color llamativo, la nariz cargada de sangre difícilmente toma polvo y siempre parece brillante y congestionada sin que al parecer haya medio de mejorar su condición.

Después de los inútiles esfuerzos para cubrir el antipático colorido con polvos y cremas, la mujer de nariz roja se entregará a la desesperación, si no es que llega a despreocuparse tanto de su persona, que nada le importe su apariencia, sin ocuparse de descubrir la verdadera causa interna, origen de su mal.

El corregir esa causa interna es en realidad el único medio satisfactorio de cura, aun cuando los métodos curativos que tal corrección implica, parezcan indirectos.

MARGARITA LLORONA:

Creo que en nada influye el agua, pero aparte del mal presente, creo debe tomar en todo tiempo y como costumbre sana, alguna agua mineral.

Ya sabe usted que son muchas las que tenemos, pero usando en mi casa, por largos años, el agua de «La Cotorra», puedo indicarle con toda sinceridad, que gracias a Dios, nunca hemos tenido trastornos de ninguna clase en ese sentido.

Llame al Telf. XO-1777, correspondiente al agua de «La Cotorra» y la señorita que le conteste, la atenderá perfectamente.

Es amable y cumplidera.

El día que desee pasar un rato agradable y de solaz esparcimiento, visite los manantiales de esta agua y por sus propios ojos, verá que es varias veces filtrada y la manera higiénica en que se encuentra acondicionado el manantial.

Poético lugar, rodeado todo de jardines.

SUSANA BLANCO:

Muy eficazmente le aconsejo ver las fajas «Llorens».

Puedo asegurarle que no conozco ninguna que recoja con tanta perfección el estómago.

Es de ballenas cortas en el centro y a continuación arriba y abajo, continúa abrochándose con corchetes. Esto hace que dado el corte, se adhiera perfectamente a la piel y obligue al cuerpo a tomar la misma figura elegante, que posee la faja.

Hay dos tipos.

Uno, que es la más solicitada, cerrada por delante y con cordones detrás. Otras abiertas delante, y con cordones detrás.

Cuatro tirantes elegantes completan la faja «Llorens».

Puede verlas en Obispo 97. Telf. A9460. Entre las que tienen ya hechas, puede escoger la que desea. En caso de no encontrar una que se haga a su cuerpo, en seguida le toman las medidas y la hacen para usted.

Quedará muy complacida.

Personal muy complaciente.

PENSAMIENTO

Cuando se pierde la fe muere el amor; la fe y la ilusión son las compañeras inseparables del amor verdadero.

Josefina Bellavista.

UN ESTUDIANTE DE INGENIATURA:

¿Qué catarata es la mayor del mundo?

Puedo darle estos interesantes informes:

Una catarata gigantesca es la de Kaieter, en el interior casi inexplorado de la Guayana inglesa.

El Museo Americano de Historia Natural envió elementos necesarios para poderla explorar.

Resulta ser uno de los saltos de agua mayores del mundo, pues su altura es de doscientos veinticinco metros, excediendo, por tanto, a las célebres cataratas Victoria, Iguanzú y Niágara, si bien en anchura es bastante inferior, midiendo sólo ciento treinta y dos metros.

PRESUMIDO: (Habana).

La Colonia Superior de Agustín Reyes, creo que llenará perfectamente su deseo. Es colonia y a la vez que fortalece los tejidos pasándola por el rostro una vez que termina de afeitarse, lo perfuma por todo el día, porque se adhiere a la piel de modo fijo, ya que en ese momento están los poros abiertos.

Muy recomendada, para ese mismo tratamiento a la hora de acostarse, para las damas. Una vez que hacen desaparecer los polvos y colores, extiendan la colonia por todo el rostro, cuello y brazos, sintiendo una sensación muy agradable de bienestar a la vez que mayor energía en los músculos.

La Colonia Superior, puede pedirla en cualquier establecimiento de importancia.

CURIOSIDADES:

Por la mañana el hombre tiene unos dos centímetros más de altura que durante el resto del día. Esto se debe a la relajación de los cartílagos.

Las arañas permanecen escondidas durante el tiempo muy húmedo y cuando cae la lluvia. Esto es debido a que en esas circunstancias los insectos no vuelan.

El piso de hierro de la sala de calderas de un gran vapor está, a veces, tan caliente, que causa quemaduras de consecuencias en las plantas de los pies de los foguistas.

SRA. DOLORES T.:

Los cuchillos que no se usan con frecuencia, deben untarse con vaselina y envolverse cada uno en papel de china, para que no se manche, ni pique la hoja.

En el momento de usarlos, se lavan con agua caliente y un poco de sal.

EL PERRO:

Aullaba y ladraba el fiel mastín, alarmado por el roce de las ramas y el correr de las liebres entre los matorrales.

Y su amo, fastidiado porque no le dejaba dormir, le tiró una piedra.

El perro calló y refugióse en su casilla.

Poco después vió que saltaban el cerco dos hombres de aspecto siniestro y que se dirigían hacia la casa.

—Si ladro—pensó el perro—, mi amo me tirará otra piedra.

Guardó silencio y los ladrones robaron todo cuanto pudieron llevar.

Al despertar el amo y ver que habían desvalijado su casa, dió grandes gritos y, furioso, propinó una paliza al perro porque no había dado la voz de alarma con sus ladridos.

Y el perro derrengado, aullando de dolor, pensó:

—¿Cómo entender a los hombres? Anoche me tiraron una piedra porque ladraba y hoy me maltratan porque no ladré.

MACEDONIA DE LEGUMBRES:

Se cortan papas y zanahorias como bolitas, se ponen a cocer separadamente, se tienen cocidas alverjas, porotitos verdes, betarragas y toda clase de verdura, se retiran del agua y se destilan en un cedazo; con los restos de las papas se hace un puré, se liga con una yema y se coloca en la manga para decorar, se forma con este puré como un molde en el centro de la fuente; se saltan cada una de las legumbres en mantequilla, se acomodan en grupos dentro del molde de puré.

Se hace una salsa con harina, mantequilla y leche, sal fina, dos yemas, se cubren con esta salsa las legumbres.

Al tiempo de servirse se le espolvorea dos cucharadas de queso parmesano.

H A B A N E R A S

(Viene de la Pág. CINCO)

FELICITACION

ISABEL RUBIO DE CALDERON

Un día feliz.

De hondas satisfacciones.

Será el de hoy, con motivo de su santo, para la joven y bellísima señora Isabelita Rubio Toymil, esposa del señor Ricardo Calderón y García.

A saludarla y felicitarla acudirán amigas numerosas a su residencia.

Se verá muy festejada.

Como bien se lo merece.

SANS SOUCI

Noche de moda.

La de hoy en Sans Souci.

Radiante de animación aparecerá el lujoso restaurant campestre de las inmediaciones de Arroyo Arenas.

Son muchas las mesas reservadas para **parties** del elemento joven.

Se bailará.

Con la Orquesta de Pinelli.

CUMPLEAÑOS

Georgina Martín Poey.

Es hoy su cumpleaños.

La encantadora señorita es la ahijada queridísima de la bella y gentil dama Fausta Vieta de Villapol.

Celebrará sus natales con una fiesta la adorable Georgina.

Fiesta que será el domingo.

En la Finca Villapol.

TOPACIO

JULIO VILLARREAL

En el Principal.

Dos funciones hoy.

La primera a las cuatro y media de la tarde, poniéndose en escena **Topacio**, la obra del día.

Por la noche la segunda.

A las nueve y cuarto.

Cubrirá el cartel la misma privilegiada comedia del gran dramaturgo francés Marcel Pagnol.

Julio Villarreal hace magistralmente el papel de Topacio, el cándido profesor de la provincia francesa, que puesto en contacto con las duras realidades cotidianas reacciona enérgicamente y se convierte en burlador de aquellos mismos que intentaron burlarlo.

María Tubau está encantadora en el papel de Suzy, que viste, además, con irreprochable elegancia.

Mancha, Segarra, Riera, toda la Compañía en suma, se luce extraordinariamente en esta admirable obra.

Mañana un estreno, el de **Las pobrecitas mujeres**, original de Fernández Villar.

Creación de María Tubau.

Inimitable en su papel.

BODA DEL GRAN MUNDO

Entre las de diciembre.

Una boda elegante.

Concertada está para el día cuatro, ante los altares de la Iglesia del Vedado, la de Nenita Azpiazu, linda señorita, y el distinguido joven Pepe Almagro y Carrillo.

Al gran jardín **El Clavel** está confiado el adorno general del templo.

Así también el ramo.

Poético ramo de mano.

Los novios, después de una temporada en el Norte, vendrán al **Country Club Park** a instalarse en su nueva casa.

Daré otros detalles más.

Muy interesantes todos.

ISABEL MARIA QUINTANA

ONOMASTICO

Un saludo más.

En la festividad del día.

Es para Isabel María Quintana, más bien **Niñita**, como todos la conocen familiarmente.

Colegiala muy graciosa y muy bonita de las Dominicas Americanas del Vedado.

Celebra hoy sus días.

Y se verá muy festejada.

HILDA DE LEON

Un día de felicidad.

Grande y completa.

Fué el de ayer con motivo de su santo para la señorita Hilda de León, bella hija del señor Ramón de León, distinguido Representante a la Cámara.

Sus amigas que son numerosas, la colmaron de halagos, de alegrías, de satisfacciones.

Tuvo muchas flores, flores bellísimas, entre éstas, un cesto del jardín **La América**, que era de gladiolos salmón y dalias rosadas, regalo del señor M. A. Entenza.

¡Felicidades!

FRANCISCO SANTANA

Un duelo más.

Muy sensible.

Ayer tarde, con un acompañamiento numerosísimo de familiares y amigos, se verificó el sepelio del estimado caballero Francisco Santana y González.

En su residencia del Vedado, rodeado del amor de sus hijos e hijos políticos, entregó su alma al Creador.

Un hombre sencillo.

Dotado de altas prendas morales.

Desde la **Casa Trías**, el gran jardín del Vedado, llegaron a la casa mortuoria ofrendas florales valiosísimas.

Entre otras con la firma de Trías se destacaban estas:

Una corona estilo **Amour, A Papaíto: de Isabel y Miguel.**

Una corona estilo **Souvenir, A Papaíto: de Raquel y Aníbal.**

Una corona estilo **Notre Dame, A Papaíto: de Mayito.**

Una corona estilo **María Antonieta** de la Viuda de García e hijos.

Una cruz estilo **Eternidad** de Adela y Paco.

Y un cojín estilo **Luxemburgo** de Luis Trías y señora.

Mi pésame a los familiares todos del estimado caballero desparecido.

Pésame muy sentido.

FUNCION DE BIENVENIDA

Función extraordinaria.

En el Nacional hoy.

Es la bienvenida que dan a Regino López, el popular actor, sus muchos amigos de la prensa y del teatro.

Figura en el programa **La Cachimba de San Juan**, original de Villoch, Pepín Rodríguez y el maestro Anckermann.

Obra nueva.

Divertidísima.

Se estrenarán también **Cañita Tropical**, monólogo de Pepín Rodríguez y la revista **Caras Alegres**, del gran Villoch.

Precios populares.

Muy reducidos.

EN SUS DIAS

ISABEL AGUIRRE MUÑIZ

Horas de alegría.

De gran felicidad.

Serán las de hoy, con ocasión de su santo, para Isabel Aguirre Muñiz.

Linda señorita, de la populosa barriada de la Víbora, perteneciente a una distinguida y muy estimada familia.

Lo pasará entre halagos.

Entre satisfacciones.

HABANA PARK

Gran verbena.

Con fines benéficos.

Es la que tienen organizada los Padres Redentoristas para ofrecerla en los dominios del Habana Park.

Con sus productos proyéctase construir una escuela gratuita en el barrio de Luyanó.

Fijada ya la fecha.

El 28 y 29 del corriente.

Entre sus muchos alicientes figura un juego de tennis con apuestas mutuas.

Además un keno.

Con premios.

LOUISE OLIVIER

En Prado 96.

En el saloncito de Louise Olivier.

Allí, entre las últimas remesas llegadas, se destacan esos **lounging pijamas** que tanto se usan para andar en la casa.

Llaman la atención de todo el que visita el flamante **atelier** de la más bella de nuestras modistas por su extraordinaria variedad.

Para todos los gustos.

Y de todos los precios.

Han llegado también ropas interiores con encajes de lo más fino, juegos para novia y fajas para las mismas.

Un modelo magnífico.

De última novedad.

Enrique FONTANILLS

Preparando Nuestra Exposición

Una gran cantidad de modelos de vestidos y sombreros de las principales casas de París, tales como Chanel, Bruyére, Patou, Lanvin, Molineux, Agnés, Reboux, Talbot, M. Alphonsine, & acaba de recibirlos en su gran establecimiento de Prado 88.

Mathilde Cumont

que viene preparando una espléndida exhibición que tendrá efecto el 3 de Diciembre próximo en el Teatro Principal de la Comedia, aprovechando la oportunidad que le ofrece la brillante artista María Tubau en un gran concierto que prepara para ese día.

No pierda la oportunidad de adquirir lo que Ud. desea para la temporada invernal.

LOS PERFUMES QUE PERFUMAN LA VIDA

Si no lo tiene la tienda de Perfumería o Botica donde usted compra, lo hallará en los Salones Crusellas de Exposición y ventas al detall, de Obispo No. 88. y Calzada del Monte No. 320. Habana.

PROPIETARIA

COMPAÑIA NACIONAL DE PERFUMERIA, S. A.

Agentes para Anuncios en EUROPA:

E. BOURDET & Cie

antes DAVIGNON, BOURDET & Cie

9, Rue Tronchet, PARIS

19, 21, 23, Ludgate Hill, LONDRES

¿..COMO DEBE SER UN PERMANENTE.?

La palabra ya lo dice. Permanente es lo que perdura, lo que es fijo, invariable. Y por esto, un ondulado dejará de ser permanente si a los 4 o 6 meses no tiene la misma belleza de onda que el primer día.

De acuerdo con esto, la creación de un ondulado permanente estará basada en algo más que en un simple aparato, y es imprescindible que contando también con el experto artista que lo maneja entren en la confección productos científicos, ingredientes, que a un costo elevado se preparan en París y son la garantía mayor de un perfecto ondulado.

Estos factores son lo que han hecho de nuestros Permanentes algo único en belleza, suavidad y duración.

Solamente nos bastan 7 minutos de electricidad para que sin molestia alguna luzca Ud. un permanente que nadie diría no fuese natural.

PELUQUERIA MARTINEZ

El salón de belleza con todos los servicios perfectos y una tarifa de precios al alcance de todas.

NEPTUNO NUM. 81. — CIRIA E HIJOS. — TELEFONO A-5039.

Contribuya con Cinco Centavos al mes para el Asilo "Pro Necesitados".

Suscríbase hoy mismo, llamando al Teléfono I-1358 o en Dolores 106, entre 8a. y 9a. Reparto Lawton.

AYER EN PALACIO

Los primeros visitantes del Jefe del Estado fueron ayer los generales Rojas y Herrera. A su salida, este último nos informó que hoy habría nuevas órdenes de libertad de presos políticos.

Después le visitaron los secretarios de Justicia, Agricultura y Sanidad, éste con el propósito de modificar el Reglamento de la leche.

EL DR. GUAS INCLAN

Declaró ayer a los periodistas el joven Presidente de la Cámara, doctor Guas Inclán, que estimaba como una idea buena el proyecto de emisión de cien millones de pesos en bonos presentado por el doctor Santiago Rey.

MR. ROSENTHAL

A las diez de la mañana fué visita del Presidente, mister Rosenthal, vicepresidente del Chase National Bank, quien ha venido a Cuba en relación con la prórroga del pago de los veinte millones de pesos.

Dijo el citado banquero que había presentado sus respetos al general Machado. También manifestó que se quedará en Cuba al frente de los negocios bancarios del Chase.

CARLOS LA ROSA

Después de departir sobre motivos políticos con varios amigos y de entrevistarse con el doctor Guas Inclán, el senador Carlos La Rosa nos declaró que era partidario de que la reforma se acercara lo más posible a la Constitución de 1901; que simpatizaba con la reorganización de los partidos, la depuración del censo electoral, así como que se pongan en libertad cuanto antes todos los presos políticos.

EL DR. CUELLAR

Visitante de Palacio fué ayer el doctor Cuéllar del Río, quien nos dijo que se afirmaba en que la única solución del problema económico de Cuba era el Banco de Emisión y la aprobación de las leyes complementarias de reparto de tierras del Estado, fomento de la agricultura, creación de un banco comercial, etc.

El doctor Cuéllar no está de acuerdo con la emisión de bonos del proyecto del doctor Rey.

No Mas Canas

PONGASE A LA MODA; QUITESE ALGUNOS AÑOS

Para teñir el cabello (y el bigote) no hay nada mejor que una tintura que Ud. mismo puede preparar en 5 minutos. Sólo necesita ½ litro de agua, una cucharada de glicerina y una caja de Compuesto de Barbo. Si gusta puede añadir 3 cucharadas de bay rum o de agua de Colonia. Compre estos ingredientes en la botica, mézclese y úselos para teñir sus canas. El Compuesto de Barbo lleva instrucciones completas.

Para cutis sin remedio

Ha ensayado usted este tratamiento?

Está su cutis manchado de ronchas, espinillas, sarpullido o eczema? Talvez haya tanteado una docena de remedios sin éxito. Principie hoy el uso del "Resinol." La primera aplicación parará la picazón o el escozor. Usado durante un tiempo racional, rara vez deja de curar completamente. *Se vende en toda droguería.*

Resinol

E.C.D. 2016

DON FRANCISCO SANTANA

Ayer se efectuó el sepelio de don Francisco Santana, quien falleció tras larga enfermedad, en las últimas horas de la tarde del martes.

El desaparecido, persona muy estimada por sus virtudes, fué durante muchos años empleado del extinguido Ayuntamiento de esta capital, y desde hace algún tiempo se hallaba jubilado.

Su intachable conducta en la administración municipal, hizo que siempre se le respetara en los cargos que desempeñó y obtuvo por sus propios méritos. Es de los pocos que han logrado mantenerse en todas las situaciones, pudiendo decir, con legítimo orgullo, que no debió ningún ascenso a la influencia política ni a la amistad complaciente, sino a ser laborioso, inteligente y honrado.

Hombre bondadoso y servicial hasta donde su claro y estricto concepto del deber se lo permitía, supo captarse la estimación, cuando no el cariño, de cuantos cultivaron su trato. De ahí que su muerte haya sido muy sentida y que su entierro constituyese una verdadera manifestación de duelo.

Descanse en santa paz el noble amigo que hemos perdido, y llegue hasta sus hijos y demás familiares, entre los que se cuenta el subgerente del National City Bank, señor Miguel Vallina, la expresión muy sentida de nuestra condolencia.

Dos Detenidos por...

(Continuación de la PRIMERA)

Dicen los Expertos que el Martínez transitaba por aquel lugar, montado en zancos y con un megáfono repartiendo proclamas y tarjetas, siendo auxiliado por Reina.

Los detenidos fueron remitidos al Vivac, por no haber prestado fianza de 100 pesos que se les exigió a cada uno.

MENOR ARROLLADO

En el Hospital Municipal fué asistido Luis Elejalde Iglesias, de 9 años, vecino de Galiano 68, de la fractura de la pierna derecha, que sufrió en la esquina de San Miguel y San Nicolás, al ser empujado por el menor Raúl Zas, vecino de San Miguel, cuyo número ignora, sobre el carretón 14408, que era manejado por Juan Díaz Andreu, vecino de la Ermita de los Catalanes.

UNA CAIDA

Al caerse en la esquina de Valle e Infanta, se produco la fractura de la clavícula izquierda, el menor Evelio Balbón Lacasa, de 14 años y vecino de Zanja número 154.

El Habana Yacht...

(Continuación de la PRIMERA)

rianao y visitó aquellos sectores oficiales en donde pudiera obtener más detalles del hallazgo.

DISCRECION

El repórter tropezó con la más absoluta reserva, guardada por los funcionarios y militares, y a cuya jurisdicción pertenece la investigación de todo lo relacionado con la captura del yacht. No obstante pudo enterarse de que impuesta de la noticia la sociedad Habana Yacht Club, fué citada inmediatamente a Junta extraordinaria, su Directiva.

LO TRATADO

Muy difícil le resultó al repórter conocer lo tratado en dicha junta, la cual, además de extenderse hasta altas horas de la noche, tenía carácter secreto. Pero la impresión predominante es que la Asociación se encuentra dispuesta a cumplir y mantener el reglamento en toda su integridad, después de dilucidar los hechos y de conocer la verdad de los mismos.

ORBE

Lea esta tarde en Número de ORBE.

UNA SEMANA DEL MUNDO.

DOS MOMENTOS DE LA POLITICA EUROPEA, por Jafdec.

CUATRO ANECDOTAS DEL GENERALISIMO.

HOMBRES DE LA ESPAÑA ACTUAL —AZAÑA— por Kavosnovo Allin.

GUTI CARDENAS EN LA HABANA. Por M. Millares Vázquez.

DEL CONFLICTO EN EL EXTREMO ORIENTE.

EUGENE O-NEIL. El Hombre y el Dramaturgo, por Jorge Losada.

EL MAESTRO TOMAS.

TRES MODERNOS ROBISONES, por José Manuel Fernández.

CATALINA SE HACE SOLDADO, Novela-Continuación.

ARTISTAS NOCTAMBULOS. Madrid Visto de Cerca, por Lino Novás Calvo.

EL GIMNASIO DE ROMAGUERA por Juan Antiga.

TESOROS MEXICANOS QUE NO ESTAN EN MEXICO.

VIAJANDO EN AEROPLANO A TRAVES DE LAS ANTILLAS por Rodolfo Arango.

LA HAMANA, CIUDAD COSMOPOLITA.

EL TIEMPO SIN DIOSES, por Ido del Sagrario.

MODAS-OPINIONES SOBRE LOS NUEVOS MODELOS DE SOMBREROS. Por Eleonor Gray.

ERNESTO VILCHES EN LA INTIMIDAD, por María Alvarez de Burgos.

MAURICE CHEVALIER. Por Fernando Rondón.

BIOGRAFIAS DE ESTRELLAS. Sylvia Sidney.

DE LAS BELLAS FORMAS FEMENINAS, Cultura Física, por Mosquetero.

Aparte de las acostumbradas secciones de BALOMPIE, por Kick-Off, Deportes por Aramis del Pino. Emociones, por Mary Morandeira. Modas-Sugestiones, por E. Planas de la Moneda. La Semana Social, por Rubén Otero, Crítica de Libros, Radio, Motorismo, Cine, etc. Además, en este número de ORBE encontrará Vd. un selecto material gráfico informativo, local y extranjero de palpitantes actualidad.

No deje Vd. de leer ORBE, la mejor revista en su clase que se edita en Hispanoamérica.

48 páginas 10 centavos.

Sir Sidney...

(Continuación de la PRIMERA)

vicio y por símbolo la rueda dentada.

Una salva de aplausos recibió a Sir Pascall, al poner pie en tierra cubana, seguido por el señor Arrojado Lisboa, rotario brasileño, el señor Abit Nix, rotario de Georgia y por último el doctor Luis Machado, rotario cubano de lo más entusiasta, que ha ostentado los más altos cargos dentro del campo que ofrece la Institución de la rueda dentada.

La figura prócer de Sir Pascall, con la elegancia innata en los súbditos de Sus Majestades Británicas se destacaba sobre todos los presentes. Entre abrazos, apretones de manos, congratulaciones, bienvenidas y rápidas presentaciones, se abrieron paso los ilustres huéspedes hacia los automóviles que habían de conducirlos a la Habana.

Los aduaneros no actuaron, habiéndoseles concedido a nuestros visitantes las cortesías de estilo.

Hacia la Habana

Instantes más tarde, sentado a la derecha del doctor Angel Vieta, presidente del Club de la Habana, se dirigía hacia la capital en automóvil. En otros automóviles tomaron asiento los otros distinguidos visitantes acompañados de rotarios habaneros, siguiendo el mismo rumbo. Sir Pascall y sus acompañantes se hospedaron en el Hotel Nacional.

En la Embajada inglesa

A las doce del día Sir Pascall, el presidente del Club de la Habana, doctor Vieta, el doctor Herrera, el capitán Stepletton, del Ejército inglés y rotario y el señor John L. Stowers, almorzaron con el ministro de la Gran Bretaña en Cuba, Sir John Joice Broderick.

Después del almuerzo Sir Pascall fué invitado por un grupo de rotarios a dar un paseo por la ciudad.

Las declaraciones de Sir Pascall

A las nueve y media de la noche se le ofreció en el roof garden del Plaza a Sir Pascall y los señores Lisboa y Nix, una espléndida comida bailable, a la cual asistieron, además de todos los rotarios de la Habana, los dieciocho representantes de los clubs similares de Cuba.

Antes de la comida pudimos dirigir nuevamente nuestras preguntas a Sir Pascall, quien, con exquisita cortesía, nos hizo las siguientes declaraciones:

«Es esta la primera vez que visito un país latinoamericano. Mi intención ha sido la de hacer un estudio del rotarismo en los pueblos de habla hispánica. He quedado tan convencido de la perfecta organización del rotarismo cubano que no puedo más que tener parabienes para el Club de la Habana en particular y el Distrito 25 en general.

«Quedo cada día más convencido de que las ideas propaladas por el fundador del rotarismo, Mr. Paul Harris, se extienden más y más por todos los ámbitos del mundo, y lo que es más notable: aquella idea que nació hace años en Chicago, idea sajona en principio, ha arraigado de una manera notable y decidida en los espíritus latinos.

«No olvidaré los agasajos que el Club de la Habana me ha prodigado con tanta gentileza que agradezco infinitamente. Recibí en Miami, donde me hallaba cumpliendo una misión oficial del rotarismo internacional, una invitación del Club de la Habana, que acepté inmediatamente. He podido así conocer esta maravillosa, moderna y espléndida ciudad y la gentileza de sus habitantes».

La comida bailable

El salón comedor estaba magníficamente decorado. Una enorme rueda dentada formaba la mesa principal, donde tomaron asiento los invitados de honor, el presidente del Club de la Habana y los miembros de la directiva de la Institución habanera.

La orquesta de los hermanos Castro amenizó el acto. Otro de los números interesantes fué la ejecución al piano del notable pianista cubano Pepito Giu, que sólo cuenta once años, ofreciendo, entre otra buena música, una composición suya dedicada especialmente a Sir Pascall.

La comida resultó brillantísima y duró hasta cerca de las once de la noche, iniciándose el baile, que fué animadísimo y que terminó después de la una de la madrugada.

Los actos de hoy

A las doce y treinta de hoy Sir Pascall asistirá con sus acompañantes a la sesión plenaria reglamentaria del Club Rotario de la Habana.

A las nueve de la noche tendrá lugar una gran comida de gala en honor de los ilustres rotarios huéspedes de la Habana, asistiendo los rotarios con sus familiares y numerosos invitados. Habrá variedades y baile.

Mañana

Mañana, a las ocho de la mañana, todos los rotarios de la Habana y del interior irán al Hotel Nacional, donde se hospeda Sir Pascall, para despedirlo acompañándolo hasta el muelle de la Terminal, por donde embarcará para los Estados Unidos, por la Ruta de la Florida.

Favorable al...

(Continuación de la PRIMERA)

obreras que viven de dicha industria.

Otra colectividad, separadamente, envió su telegrama al Jefe del Estado.

EL COMITE CENTRAL DE LA FEDERACION DE DESPALILLADORAS

Ha celebrado ayer sesión el Comité Central de la Federación de Despalilladoras, acordando reconsiderar el acuerdo tomado anteriormente sobre la cuota de solidaridad para auxilio de la huelga de los cigarreros, para que las sociedades federadas corran un referendum sobre dicha cuota aquellas que no lo hayan recho, como ya lo hizo la de la Habana.

Y en consecuencia del acuerdo, se acordó devolver a las sociedades que lo hubieran cotizado, las cantidades respectivas.

Se designó una Comisión para que se entreviste con el Gremio de San Antonio de los Baños, para conocer los motivos por que dicho Gremio no cotizó para el auxilio de los compañeros tranviarios, en la pasada huelga del Sindicato de Motoristas y Conductores.

Conferencia Sobre..

(Continuación de la PRIMERA)

arquitectos, arquetipos del sol», como eran los mayas, los hombres fuertes que encontrara don Pedro de Alvarado cuando enviado por Hernán Cortés emprendió la conquista de Guatemala.

Irá la palabra del señor Girón descubriendo el alma, vida y costumbres, tradiciones y leyendas de los indios de Guatemala, «que perdieron sus riquezas pero conservaron su espíritu de artista» que aun cultivan el maíz, rinden culto al sol, al trabajo y a la belleza.

Nos hablará el distinguido Cónsul de las aldeas indias, cómo se agrupan junto a los ríos, lagos y riachuelos; el trazo de sus calles, siempre pintoresco, en las que nunca falta la iglesia en que el sacerdote les habla de otra vida y cuya palabra ellos oyen con humildad. Al referirse a las aldeas hará hincapié en su principal característica, en su colorido: la gran profusión de flores y de árboles frutales, hortalizas y plátanares que se entremezclan sobre el fondo amarillo de los techos pajizos y las paredes blancas, azules, rojas, los cercados de claveles y flores de izote que llevan el camino hasta el río y los sauces que proyectan sus sombras sobre las pinceladas multicolores de las lavanderas.

Correrá como una film la vida de los indios: unos siembran maíz, otros legumbres, otros cultivan el algodón o la seda; otros son industriales y algunos van a las fincas vecinas a trabajar a sueldo. Sus mujeres trabajan también: unas tejen telas de sus trajes, otras son tortilleras, otras tienen gallinas y marranos, hortalizas y flores en sus patios y de vez en cuando van hasta las ciudades grandes las largas caravanas de los indios llevando sus productos, cargados, sonrientes, hombres, mujeres y niños...

Interesante, en grado sumo, será la conferencia del Sr. Girón.

Esta noche, pues.

Nuevo Proyecto de..

(Continuación de la PRIMERA)

que fomentará la construcción de hogares en los distritos urbanos y rurales dándole con ello empleo en ese ramo a gran número de trabajadores.

El capital de esos bancos, que será aportado por instituciones de préstamos, bancos de ahorro y asociaciones de negocios hipotecarios, ascenderá a ciento cincuenta millones de pesos, teniendo cada uno un capital autorizado de cinco a treinta millones, según el caso.

La idea consiste en que los actuales bancos hipotecarios o asociaciones de préstamos que posean hipotecas «heladas» o en estancamiento, las descuenten en uno de los doce bancos en proyecto. Pero entiéndase que sólo aquellas empresas que formen parte del nuevo sistema tendrán derecho a descontar sus hipotecas, siempre que ninguna exceda de quince mil pesos. La organización será una subsidiaria del sistema Federal de la Reserva y será suplementaria del banco de quinientos millones, recientemente creado, con el nombre de Corporación Nacional de Crédito; pero cubriendo éste un campo distinto de operaciones.

El Gobierno aportará dinero para formar los bancos cuando ciertos Distritos Federales no pueden recoger entre sus instituciones lo suficiente para la organización de su capitulo.

Por lo tanto, cuarenta industrias que giran alrededor de las construcciones tendrán auge, si el nuevo proyecto da los resultados que se esperan.

Se cree que la...

(Continuación de la PRIMERA)

viernes, será reanudado el servicio tranviario en toda la ciudad, así como también que el personal que se utilizará para ello será nuevo en su totalidad, el mismo que se ha estado entrenando en el trabajo desde hace varios días.

A pesar que la Havana Electric Railway Co. ha manifestado que el servicio tranviario ha pasado a la Compañía de Omnibus La Cubana—empresa local—, los obreros lo niegan en los distintos manifiestos que han lanzado a la publicidad y que aparecen firmados por el Comité de Huelga y por la Confederación Nacional Obrera de Cuba. En los mencionados documentos se afirma que es incierta e inadmisible la versión, que es propalada por la Havana Electric Railway Co., y también, agregan, que es imposible una empresa grande y poderosa, como ésta, que tiene el control de los servicios de tranvías no sólo en la ciudad de Santiago de Cuba, sino los de las ciudades de la Habana y Camagüey, pueda ser absorbida por una empresa de tan poca importancia, relativamente, como la empresa de ómnibus La Cubana.

Temerosas las autoridades de que el día de mañana señale un cambio en el curso pacífico, que ha tenido desde su inicio la huelga, con motivo de la salida de los carros con nuevo personal, han dispuesto que se tomen las medidas oportunas y necesarias con objeto de evitar que puedan promoverse alteraciones del orden público por parte de los obreros en huelga.

MATIAS, VEGA, Corresponsal.

La Actriz Harding..

(Continuación de la PRIMERA)

El padre de Mrs. Harding, que es oficial del Ejército, reside en la capital cubana.

Otra razón de este viaje—dijo la blonda actriz—es que deseo hacer las horas necesarias de vuelo con el fin de examinarme de piloto. Probablemente manejaré mi aroplano durante todo el viaje».

LAS OBRAS PARA LA AVENIDA DEL PUERTO

El Secretario de Obras Públicas, señor Narciso Onetti, y el Ingeniero Jefe de Calles y Parques, señor Melquiades Montes, visitando la escollera del antiguo Muelle de Caballería, destruído por el ciclón de 1926, en cuyo lugar comenzaron ayer los trabajos de la Avenida del Puerto, la cual estará terminada dentro de sesenta días, con el fin de que disfruten de ella los turistas de la actual temporada.

EL SR. ONETTI VISITA VARIAS OBRAS PUBLICAS

Fué, acompañado por repórters, a observar el adelanto de las obras del Palacio del Senado

Ayer mañana a invitación del señor Onetti, los repórters encargados de la información del Departamento le acompañaron en un viaje de inspección a distintas obras, que se ejecutan en la ciudad, utilizando el personal del Departamento. También les acompañaban el ingeniero Jefe del Negociado de Calles y Parques, señor Montes, y el Jefe del Negociado de Construcciones Civiles, señor Urquiaga.

EL ANTIGUO PALACIO DEL SEGUNDO CABO

Está siendo objeto de una completa transformación, para instalar allí el Tribunal Supremo: las obras consisten en el revestimiento total de paredes; apertura de puertas y ventanales para que todos los locales tengan luz directo del exterior. Nuevas instalaciones eléctricas y sanitarias, y en todo se conserva el estilo colonial.

La obra de carpintería ha sido desmontada todo con cuidado hasta volver a su lugar. Todo el trabajo se realiza con personal de los talleres de Obras Públicas; así la obra presupuestada en cien mil pesos, reajustada por el señor Onetti a ochenta mil pesos, pero sin crédito para subastarla, se realizará por voluntad del actual Secretario con elementos propios de la Secretaría, pudiendo estimar que se hace sin costo, casi, para el Estado. Nada que sea utilizable se abandona. Hasta el aristocrático ascensor, desprovisto de su alfombra, recubierto de madera, para que no se estropee, trabaja como un modesto elevador, subiendo los materiales, facilitando rapidez y economía, contribuyendo con su labor a la obra. Terminada esta, volverá a lucir sus galas y dorados, recobrando su pasada aristocracia.

LA ANTIGUA CARCEL

La piqueta demoledora que amenazaba destruir los muros centenarios de la Cárcel, se ha detenido, y unos cuarenta obreros de Obras Públicas, y cuarenta presos, especializados en obras de albañilería y carpintería, derriban o construyen paredes; las galeras, en otro tiempo lavorosas con sus gruesos barrotes, serán convertidas en espaciosos salones, con su maderámen de viejo cedro, al descubierto bruñido y reluciente.

En breve irán a la planta baja, los Juzgados y otras dependencias para economizar unos seis mil pesos mensuales de alquileres.

LA AVENIDA DEL PUERTO

Siguiendo el recorrido los periodistas con el señor Onetti, visitaron la Avenida del Puerto, en su arranque de la calle San Pedro, donde comenzaron ayer los trabajos. Se reparará la escollera, reforzando el muro de contención del que fué antiguo Muelle de Caballería, y se construirá la Avenida, para dar salida al turismo por la calle de O-reilly, con lo cual se evitará que los viajeros crean al poner el pie en tierra, que entran en una ciudad ruinosa, y las incomodidades de su cruce por la ciudad antigua. Seguirá el arreglo del Nuevo Malecón, la apertura de sus Avenidas. Se quitarán los restos de la estacada que sustentaba el antiguo muelle y podrán atracar a la escollera los yates y lanchas del puerto, bajo la vigilancia de la Policía, cuya caseta se construirá definitivamente, sustituyendo la provisional que hoy ocupa. El Secretario señor Onetti, pretende lograr la desaparición en plazo breve del puente elevado de los tranvías, que ya no es necesario, con lo que ganará en embellecimiento, toda la calle de San Pedro.

EL BACHEO DE LA CALLES

En un rápido viaje fueron visitadas las obras de la calle Zanja. Se construye, de Aguila a Galiano, definitivamente desaparece la vieja línea ferroviaria allí existente. Se activan las obras de Belascoain a Infanta, colocando en gran parte de este tramo la superficie de «Cubalite», con lo que quedará al servicio en toda su extensión esta magnífica Avenida.

La Calzada de Zapata, que descongestionará la Avenida 23 y parte de la Calzada de Infanta y de la de San Lázaro, se repara con gran actividad. La Avenida de Carlos III, está bacheada en toda su extensión faltando la capa de desgaste de asfalto, cuyos trabajos también dieron comienzo esta semana. Adelantan las obras de reparación de la calle de Mangos, que comunicará las Calzadas de Luyanó y 10 de Octubre, por la parte alta de Jesús del Monte; y la calle de Patrocinio, que con las obras en otras calles de Santos Suárez, redimirá a los vecinos de aquel barrio de las molestias que sufren, años ha.

CUATROCIENTOS OBREROS

Todas estas obras son ejecutadas por unos cuatrocientos obreros del Departamento de Obras Públicas, con los equipos del mismo. El señor Onetti, en un plazo breve, se propone bachear las calles que sirven para la descongestión de las grandes vías

Muerto a Balazos...

(Continuación de la PRIMERA)

atrincheraron detrás de una de las paredes de la casa.

Imposibilitados los vigilantes de hacer solos una labor efectiva, ya que la casa como deshabitada se encontraba completamente a oscuras, procedieron a pedir auxilio al ejército.

También se procedió a trasladar a la casa de socorro al vigilante Jiménez, que resultó herido en un brazo por uno de los disparos hechos por los bandoleros. La herida del vigilante Reyes fué certificada por el médico de guardia como de menos grave.

Poco después llegaran al lugar de los hechos el teniente Madruga Tabío, del escuadrón 27 de la Guardia Rural, acompañado de varios números, y momentos más tarde el capitán supervisor Sacramento Castillo, el teniente Vélez y los cabos Pérez Gómez y Castillo.

Comenzó de nuevo el tiroteo. Ahora no sólo de revólvers, sino también de rifles. Este duró desde las once de la noche hasta la una de la mañana. Justamente dos horas. A esta hora y viendo los oficiales que de la casa había cesado el fuego, entraron en la misma el sargento Valle y dos vigilantes. Estos, después de registrar la casa, encontraron el cadáver de un hombre. No había más nadie en la casa. La confidencia había sido exacta a medias.

El cadáver resultó ser el del bandolero conocido por Fernandito Sánchez. Apareció entre el segundo y el tercer cuarto de la casa, con una herida de arriba para abajo en la región temporal derecha. La cabeza del occiso hacia la calle; esa era la posición del muerto.

A la una de la madrugada se cursó aviso al juez de instrucción, doctor Mencía, con objeto de que comience a actuar en este caso que sembró la alarma anoche y esta madrugada en esta tranquila ciudad.

LOVIO. Corresponsal.

Sueldo Mínimo a...

(Continuación de la PRIMERA)

$1.800 anuales a los miembros políticos ante las Juntas Provinciales y Municipales Electorales por las mismas razones que se les ha concedido a los miembros políticos de la Junta Central Electoral.

La Cámara Discutirá

(Continuación de la PRIMERA)

gos, Hacienda y Presupuestos y Aranceles e Impuestos. El proyecto del Senado se modifica totalmente en los informes que serán sometidos el lunes a los representantes para su discusión.

Tercero: Modificación del párrafo tercero del artículo quinto de la Ley del Censo. La enmienda consiste en autorizar que sean sustituidos los libros-registros de las inscripciones por hojas-registros, que aparte facilitar la tarea del Censo ahorra tiempo en la preparación del período reorganizador de los Partidos Políticos y se obtiene una gran economía de gastos para el Estado.

Cuarto: Discusión del proyecto de ley del Senado disponiendo que los residentes en Cuba en 1899 se enumeran como cubanos. Esto se hace para solucionar las dificultades de numerosos ciudadanos impedidos de adquirir su cédula electoral con motivo del censo que se viene realizando.

Quinto: Discusión del Dictamen de la Comisión de Aranceles e Impuestos que exime al alcohol destinado a perfumerías del pago de los impuestos que determina la Ley del 29 de enero de 1931.

Sexto: Reajuste del Poder Legis-

LA COLONIA ASIATICA DE CUBA...

(Continuación de la PRIMERA)

numerosa colonia del lejano país oriental ha atravesado.

Ahora, una vez más, repórter y fotógrafo se han lanzado al barrio asiático. Galiano. Autos lujosos. Mujeres bellas de nuestro país. Nota cosmopolita por doquiera. Refinamiento occidental. Y mezcla de nuestro criollismo. Y, a pocos metros, una visión totalmente contraria.

Barrio asiático. Chinos que deambulan ofreciendo en sus rostros toda la tristeza y añoranza de los poemas de la legendaria tierra de Confucio. Este asiático que, absorto, discurre Zanja arriba ¿qué rincón añora del terruño natal...? Este otro, de andar ceremonioso, nos recuerda las figuras severas de los mandarines, un mandarín que— en el transcurso del tiempo y a merced de las evoluciones históricas—no ofrece a nuestros ojos sus clásicos bordados, en que reluce un ave o animal terrestre, signo de distinción...

Y aquél de más allá? ¿El de la actitud meditabunda, de mirada perdida en el vacío, de rostro somnoliento? Tal una visión muy siglo XX—año de 1931—de Li Tai Pe, el poeta clásico que, según se afirma, escribía sus bellos poemas siempre borracho...

Así discurrimos por las calles oscuras del barrio chino. Tipos dignos de estudio profundo a cada paso. Día tras día, a través del año, el «chinatown» ofrece el mismo aspecto al curioso que trate de husmear en la vida de esta raza sufrida y humilde. El silencio, es su característica. Sin embargo... Son estos días en que el silencio augusto se ha visto trocado por un rumor de colmena. Y es que en la tierra lejana, se sienten las hondas vibraciones de una próxima guerra. Y hasta aquí—tras el mar, por los aires—repercuten los hechos.

EN ZANJA

Cercanías del periódico chino. Grupos numerosos que comentan. El repórter anotó la metamorfosis. Antes, en sus frecuentes visitas al barrio, las conversaciones eran a «sotto voce». Ahora, se gesticula, ¡hasta se vocifera...!

Hablamos con distintos «pasanas» Ya ellos son nuestros amigos. Amistad nacida al calor de nuestro casi perenne peregrinar por el suburbio.

—¿Qué tal...?

—¡Cosa está mala...!

¿Ha sido una contestación? ¿O mas bien, un lamento? Tal parece, por la amargura que encierran las tres palabras...

EL CONFIDENTE

Sí. Confidente. En el buen sentido de la palabra. Es el **chino incognito**. A quien el periodista, a través de los esfuerzos de su labor, ansía levantar también su monumento como al **soldado desconocido**. No es irreverencia. Son dos lunas. La de la Muerte. Y la de la Vida...

El nos dice:

—Sigue el entusiasmo. Los chinos de la Habana ansian la guerra. Su patriotismo crece. Es incontenible.

—Pero tenemos lecciones de los resultados funestos de las guerras.. Objetamos

—Sí. Es verdad. Ellos o mejor nosotros, no queremos la guerra. Lo que ansiamos es defender nuestro territorio. Esta mañana, las noticias recibidas indicaban un pequeño avance de nuestras tropas. La alegría fué inmensa. Infinidad de «pasanas», entusiasmados, ofrecieron cantidades para que fueran enviadas a la Manchuria, a las tropas que mand el general Mah Chang Shian, como un obsequio. La suscripción fue fructífera. Lo mismo los chinos del Mercado que los de los grandes comercios, aportaron su cantidad. El Partido Nacionalista de la Habana hará llegar ese dinero a su destino. Esto, periodista, no es envío de dinero para la guerra. No es cosa oficial. Es simplemente un regalo. Pues, como decía por la tarde llegaron las noticias desconsoladoras para nosotros, de que los japoneses habían avanzado tomando la ciudad de Tsitsihara, capital de la provincia norteña de Hei Lung Kiang. Lo mismo que, horas antes, vino la alegría llegó la tristeza... Nuestro ejército derrotado! Pero como no se recibieron noticias oficiales de nuestro gobierno, que las envía al «Man Sen Yat Po» o a las oficinas del «Kuo Min Tang», Partido Nacionalista en la Habana, la duda, hasta estos instantes, es con nosotros...

—Sí. Pero las agencias cablegráficas...

—Mis «pasanas» creen más en los partes oficiales de nuestro Gobierno ¿no lo cree usted?..

—¡Sí, hombre! Lo creemos. Cuesta tan poco....!

UN DETALLE

Como detalle curioso: Los chinos, en grandes grupos, hacían sus comentarios frente al periódico chino. En espera de la «noticia oficial». Horas enteras transcurrieron. Entonces, desde la azotea del periódico, los altos jefes de éste comunicaron al «público» la conveniencia de retirarse en calma, que en las primeras horas de la mañana de hoy se sabría la verdad de los hechos...

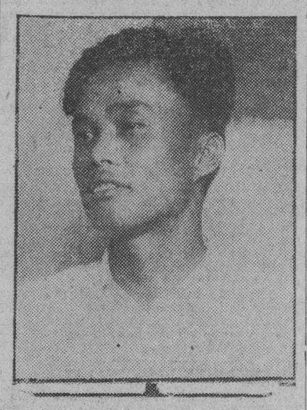

Avelino Chong, vendedor ambulante de sedería. Se apasiona hablando del conflicto chino-japonés, de tal modo, que hace pensar en la fuerza arrolladora de la palabra

Aquella palabra tuvieron algo de sedante para los hombres de ojos oblicuos y tez amarilla. No obstante, permanecieron muchos hasta altas horas de la noche, por las calles oscuras—algo misteriosas—del «chinatown»...

LO QUE NOS DICE UN PASANA

Avelino Chong 25 años. De Canton. ¿Empleo? Vendedor ambulante de sedería. Lleva pocos años en Cuba. Y habla nuestro idioma casi como el repórter. Haciendo constar que éste, habla, no en chino precisamente...

—Estoy «desesperao». Por la mañana, con las buenas noticias, comí «op.paramente». Bueno, pues por la tarde, ¡ni una papa! Cualquiera come... Así como yo hay muchos en el barrio..

—¿Lo crees...?

—Las noticias de nuestro periódico son un barómetro. A veces hay frío, en el barrio. Otras... nos sofocamos.

—¿Y tu que crees?

—Yo no se nada mas que daría todo lo que puedo dar por defender a mi patria. Dinero, esfuerzo, la vida...

Chong, habla acalorado. Manotea. Y pensamos que al tópico del patriotismo,—en crisis desde hace tiempo, palabra que huele a romance de egloga!—aún se encuentra una definición.. ¿Verdad, «pasana Chong»

UN BOLETIN

Se nos ofrece un Boletín. Poseerlo es de privilegiados en el barrio. Es nada menos que una publicación llegada a la Habana, editada por el Comité de Propaganda del Partido Nacionalista Chino, que gobierna en el lejano país. Fotografías. Dibujos alusivos al conflicto guerrero. Y el texto... ¡no nos atrevemos a decir que es «caliente, pero nos lo suponemos..!

Este Boletín—agotado—corre de mano en mano. Habla de la China. Del Japón. De la guerra. Por ello, es un resorte que mueve los corazones de «nuestros chinos». Es decir, los chinos de nuestra Habana.

RESERVA

Haciendo buena su característica antigua—porque la de ahora es la agitación—hay muchos chinos que observan la actitud de la Gran Muralla ante nuestras preguntas. Rehuyen la contestación. Permanecen inalterables. ¡Como si no! ¿Es verdad, o acaso un mito, que los ojos son el espejo del alma...?

Si hemos de contestar a través de los hijos espirituales del gran Sun Yat Sen, nos inclinamos a lo segundo..

INTERROGANTE

Nosotros leemos en estos rostros amarillos, la gran pregunta: ¿Qué pasará mañana? Es cosa obsesionante. Los minutos les parecen horas a esta gente. Y es comprensible... ¿Qué pasará mañana? ¡La gran pregunta! ¿Y la contestación? En ese «mañana» la tendremos. Porque como no somos fakires...

FINAL

Zanja queda atrás. Estamos otra vez en Galiano. Luego San Rafael. Es decir, ambiente occidental. Parece que salimos de un sueño. Luces. Máquinas charoladas. Hasta nosotros llega el eco bullicioso de una música criolla. ¡Así es la vida! Aquí, indiferencia, frivolidad, hasta alegría.... Allá, a pocos pasos, ¡cuantas inquietudes cuantas zozobras....!

De nuestras maquinaciones nos sacó una protesta. Era el chofer. Por poco nos «lo raya» un policía de tránsito. Y pensamos: ¡Quizás hasta el «driver» se haya sentido filósofo...!

F. C. B.

La Cámara...

(Continuación de la PRIMERA)

gran importancia. La moratoria hipotecaria que el señor Leon Primelles tiene con firmeza frente al señor Cruz, que la combate.

Pero nada pudo ser.

Al comienzo de la sesión se concedió un receso de quince minutos exactos.

Lo pidió el doctor Rodríguez Ramírez para dar tiempo a que el quórum se fuese nutriendo.

Pero llegaron los quince minutos. Se reunió otra vez el Congreso. El señor Cruz solicitó una votación nominal sobre el acta de la sesión anterior...y el doctor Guas Inclán pidió que suspender el acto.

Y la policía de la Cámara desalojó las tribunas afablemente.

Aplazada la...

(Continuación de la PRIMERA)

expedición militar desde los Estados Unidos contra Cuba, nación con la cual están en paz los primeros.

Collazo se encuentra en libertad por haber prestado fianza de diez mil pesos y Aurelio Alvarez y Robaina también están libres.

Suspendida la...

(Continuación de la PRIMERA)

ridades judiciales texanas investiguen lo que haya de cierto en la confesión hecha a última hora por el indio, de que un individuo detenido en San Antonio es el verdadero autor del crimen. Se va a interrogar a ese acusado.

El cadáver de la pequeña fué encontrado en New Braunfels, Texas, donde su padre, Enrique Cavazos, su madre y Chief Red Wing, eran miembros de un circo ambulante.

El cónsul general de México en San Antonio, ha informado al Gobernador Sterling que el piel roja condenado es ciudadano mexicano, solicitando también que se le conmute la pena de muerte por la cadena perpetua.

Hoy, Jueves:
Santa Isabel.

Su regalo, por lo pronto, ha de ser un objeto que muestre la etiqueta de «EL ENCANTO». Porque la etiqueta de «EL ENCANTO» es un magnífico embajador de la elegancia, la novedad . . . y la economía.

Practique la elegancia social del regalo.

El Encanto
Telef. A-7221

Siempre hay una novedad en "El Encanto".

En cualquier departamento la encontrará usted...

Hoy nos referimos a un artículo que parece destinado a ser «standard», pero que, sin embargo, adquiere características de novedad gracias al ingenio de los fabricantes.

Batas de Baño para señoras.

De magnífica felpa de un solo color, vivo y oscuro, con una franja a dos colores contrastantes que recorre todo el frente, dándole vuelta al cuello, y también el borde de las mangas. Las mangas, detalle nuevo, son cortas. El efecto es parecido al de los kimonos.

Primer piso.

El Encanto
Telf. A-7221

M.E.C.D. 2016

9A SECCION

Teléfonos:
Máquinas . A-3785
Dirección . M-4151
Admón . . M-7911
Sports . . M-7912
Clasificados A3333

DIARIO DE LA MARINA

Teléfonos:
Máquinas . A-3785
Dirección . M-4151
Admón . . M-7911
Sports . . M-7912
Clasificados A3333

9A SECCION

AÑO XCIX — EL PERIODICO MAS ANTIGUO DE CUBA — LA HABANA, JUEVES, 19 DE NOVIEMBRE DE 1931 — ACOGIDO A LA FRANQUICIA POSTAL — PAGINA NUEVE

La España Actual

SIGUEN LAS CARTAS

Por León Ichaso

Siguen las cartas sobre el problema de los inmigrantes españoles puestos en trance de hambre y de miseria. Transpira de todas ellas—pues hay de la Habana, de Cienfuegos, de Camagüey, de Santiago de Cuba,— un amargo y vivo dolor por las largas y fatales penalidades de nuestros compatriotas y un intenso anhelo de aliviarlas y ahuyentarlas. Se trasluce además en casi uno de sus autores una cordial gratitud al Comité de las Sociedades Españolas por la humanitaria y patriótica labor que están realizando. A dicho Comité y a la generosa caridad de los que a su llamamiento han abierto, en estos tiempos de angustiosa encasez, sus casas y sus bolsillos se debe el que millares de españoles que sin su socorro hubieran muerto de hambre y de soledad lejos de los suyos, se encuentren ya bajo el color y el amparo de su hogar o camino de sus lares protectores. Dicho Comité es el que evita que cuantos hermanos indigentes quedan todavía en la Isla y acuden a su auxilio no caigan a lo menos del pan cuotidiano.

En algunas de las citadas cartas se discurre con hondo sentido práctico sobre las causas del penoso conflicto, tantas veces repetido y tan agudizado ahora por la universalidad de la crisis económica, y sobre los remedios para evitarlo no ello momentáneamente sino también de raíz y para siempre. El "seguro del retorno" —que nosotros indicamos en feliz coincidencia con el Casino Español—formado por pequeñas y nada onerosas cuotas de los mismos inmigrantes, les parece a casi todos sus autores una solución eficaz, siempre que la administración española invierta los fondos íntegros así adquiridos exclusivamente en los fines para los cuales han sido allegados.

Se dió antaño el deplorable caso, según nos lo afirma "Un Compatriota", de que se escamoteasen en las urnas electorales unos cuantos millones de pesetas destinadas al socorro y a la repatriación de inmigrantes necesitados.

La falta de espacio nos impide publicar cada una de las cartas mencionadas. Hacemos excepción, por exponerse en ella una idea concreta sobre el problema y porque es anónima, —¡qué deplorable elocuencia la de los que aun para actos loables y generosos ocultan su nombre en un turbio anónimo!— es la que se nos envía de Santiago de Cuba.

Dice así:

CARTA ABIERTA

A las Sociedades Españolas de Cuba

Cierto, muy cierto, que aún hay muchos cientos de españoles esperando un día, que parece no llegar, por un barco que los lleve a sus hogares y los prive de peregrinar errantes por estas poblaciones, desnudos, descalzos, y extenuados por el hambre y la miseria.

Cierto también que por ahora el Gobierno de la República Española no dispone de presupuesto para atender la repatriación, y por tal motivo, no debemos descargar lo que puedan ser nuestras iniciativas tendientes a la solución, a la probada seguridad de que la República Española resuelva el problema, porque esto sería lo mismo que el no hacer nada en pro de nuestros compatriotas, abandonados a la penuria.

¿Qué hacer entonces? Veinte, o veinticinco centavos más, adicionados a la cuota social, que como sobre las respectivas Sociedades que cada unó, serían, en el plazo de dos mensualidades, más que bastarían para repatriar a todos los inmigrantes, acabando así con un espectáculo que a todos tiene que dolernos por lo triste y macabro que nos presenta día tras día, y sin otra solución que la de verlos morir de hambre por las calles, como sucede aquí en Santiago de Cuba, donde en un corto tiempo han muerto dos infelices hermanos nuestros.

Para esto se puede constituir un Comité formado por un representante de cada Sociedad que se encargue con la recaudación de la socorrista que se asigne; y con el Comité reunido, proceder al embarco de todos los que se encuentren en estado de verdadera necesidad.

No tengo la seguridad de que ninguno de los españoles se negaría a la obra de humanidad en pro de los necesitados. Sólo se necesita que el Comité encauce esta idea, una de las únicas viables de realizar sin daño para nadie. Sería un rasgo sublime de buena voluntad y elevado sentimiento el que todos contribuyéramos a realizarla.

Es además, que el cuerpo directivo de las Sociedades Españolas, con su espíritu comprensivo hacia toda causa noble, no desoirá esta voz que aunque humilde por ser voz que está expuesta con el mejor espíritu de altruismo para que al fin se consiga, contando con el apoyo de todos, del Comité que se forme, de los socios que de buena voluntad le ayuden, la solución de tan delicado problema.

Santiago de Cuba, Noviembre 1931.

José SANTIAGO

Queda expuesta esta solución. Sobre su mayor o menor viabilidad y oportunidad no somos nosotros los que hemos de juzgar. El acertado o erróneo criterio de las Sociedades Españolas discernirá sobre ella oportunamente.

EL "BUREAU INTERNATIONAL D'EDUCATION", DE GINEBRA HA DIVULGADO LA TRANSFORMACION GRANDE DE LA INSTRUCCION PUBLICA EN ESPAÑA

La señorita Alice B. Gould, norteamericana que está haciendo largas investigaciones en el Archivo de Simancas, ofrece la creación y sostenimiento de una escuela en esa localidad

Don Marcelino Domingo

MADRID, noviembre 18 ST. El ministro de Instrucción Pública dió cuenta a los periodistas de que la señorita Alice B. Gould, de nacionalidad norteamericana, realiza desde hace años investigaciones de carácter histórico en el archivo general de Simancas, y que encariñada con la localidad desea contribuir a mejorar la enseñanza primaria en ella, para lo cual ha ofrecido crear y sostener por su cuenta una escuela de párvulos, bajo la dirección de la Junta de Ampliación de estudios.

—Me interesa destacar y hacer público este caso para señalarlo como ejemplo y ofrecer públicamente el reconocimiento de este Ministerio por esta obra de cultura.

También desde hace días ha ingresado en la Caja general de Depósitos la cantidad de 10.991 pesetas, que envía desde Montevideo nuestro compatriota don Francisco San Román, para contribuir a la construcción de una escuela en Camos (Pontevedra.)

En el Consejo de Ministros de ayer—añadió— se concedió ya por el Ministerio de Hacienda el crédito extraordinario de 300.000 pesetas pedido por el Ministerio de Instrucción Pública, con destino a satisfacer en lo que resta del actual ejercicio económico los gastos que se originan por el servicio de matrícula gratuita, residencias y subsidios para los alumnos seleccionados en todos los centros docentes que dependen de este Ministerio.

Naturalmente, que esta cantidad es escasa y que habrá de ser aumentada considerablemente en el nuevo presupuesto con objeto de poder cumplir dentro de los mayores límites la selección, haciendo que desaparezca la desigualdad ante las instituciones de enseñanza.

Agregó el ministro que en las escuelas argentinas hay un libro de texto, que se titula «La tierra». En este libro consta la siguiente afirmación sobre la instrucción pública en España: «El nivel de la cultura española—dice es en general inferior al de las principales naciones. Sólo la mitad de los niños asisten a las escuelas, siendo el número de éstas y el de maestros notoriamente escasos. La segunda enseñanza se da en los institutos oficiales que existen en las capitales de provincias y en colegios particulares, cuya mayoría están dirigidos por las comunidades religiosas. Las Universidades donde se da la enseñanza superior han dado algunos hombres de verdadero valor; pero en general, el carácter de la enseñanza es poco moderno y poco práctico».

Inmediatamente que he tenido noticias de este texto, he dispuesto que se trasmitan al Ministerio de Instrucción Pública de la Argentina el detalle de la obra que con respecto a enseñanza ha realizado la República, con objeto de advertir que el esfuerzo realizado en este sentido tiende a que en un plazo brevísimo desaparezca el analfabetismo, por una parte, y que por otra lleguen a la segunda enseñanza y a la superior cuantos alumnos se hallen con capacidad intelectual para recibirla, y que la creación de Institutos y la nueva orientación cultural que se les ha dado evidencien el propósito de extender la segunda enseñanza y de dar a ésta la categoría de enseñanza formativa de la personalidad humana. La Universidad, con las reformas recientemente introducidas y con las que por la nueva ley de Instrucción Pública habrá de recibir se elevará a la altura de su misión.

El ruego que este ministerio dirige al Gobierno de la República Argentina es el de que, advertidos estos hechos, se revise el texto del libro mencionado, y se cree en el deber de señalar cuál era el pasado inmediato de España en el aspecto de la cultura, se añada lo que ya es su presente, y, sobre todo, lo que será, por la obra en marcha, su porvenir inmediato.

Como contraposición a esta noticia, he de señalar la satisfacción que representa para el ministerio el que el Bureau International d'Education, de Ginebra, que se ha impuesto como misión repartir por todos los Ministerios de Instrucción Pública aquellas reformas de enseñanza que considera fundamentales y renovadoras, en un reparto de este mes cursa a todos los países, como reforma digna de mención, la que acaba de redactar este ministerio, que fué aprobada en Consejo de Ministros del 29 de septiembre y que se refiere a las normas que habrán de seguirse para la preparación del Magisterio primario.

Dijo también el señor Domingo que se ha autorizado al profesor don Elcear Giufra, que por el Consejo nacional de Administración del Uruguay se le ha confiado la misión de estudiar en España la organización de los Observatorios meteorológicos, y lo relacionado con su funcionamiento, para que realice en estos Institutos los estudios necesarios y pueda realizar todas las investigaciones que considere de eficacia para la misión científica que se le ha conferido.

Por último, manifestó que ayer noche dió posesión de sus cargos a la Junta Nacional de Música, creada recientemente.

Por las personas que la componen y por la alta finalidad artística que esta Junta ha de cumplir, creo que constituye una de las obras más transcendentales realizadas por la República. En Alemania principalmente se ha reconocido el establecimiento de esta Junta como un gran acierto. Aparte la misión especial que ha de cumplir, y cuyos resultados habrán de verse y aplaudirse en breve, una de las funciones que se le confiará a la Junta será la de una alta inspección en las obras que se realizan en el Teatro de la Opera, con objeto de lograr que con la mayor urgencia éstas lleguen a su fin y pueda habilitarse dicho teatro nuevamente.

Hizose una Gran Combinación de Gobernadores

MADRID, noviembre 18 ST. Por el Ministerio de la Gobernación se han dictado los siguientes decretos:

Admitiendo a don Víctor Rubio Chávarri la dimisión que ha presentado del cargo de gobernador civil de Alicante.

Nombrando gobernador civil de Alicante a don Vicente Almagro Sanmartín.

Idem de Badajoz a don Manuel Alvarez-Ugena y Sánchez Templeque.

Admitiendo a don Juan Lafora García la dimisión que ha presentado del cargo de gobernador civil de Guadalajara.

Nombrando gobernador civil de Guadalajara a don Ceferino Palencia y Alvarez Tubáu.

Idem de Almería a don Adolfo Alas Argüelles.

Admitiendo a don Jesús Fernández Conde la dimisión que ha presentado del cargo de gobernador civil de Oviedo.

Nombrando gobernador civil de Oviedo a don José Alonso Mallol.

Admitiendo a don José María Semprún Gurrea la dimisión que ha presentado del cargo de gobernador civil de Santander.

Nombrando Gobernador civil de Santander a don Alvaro Díaz Quiñones.

Admitiendo a don Hipólito González Parrado la dimisión que ha presentado del cargo de gobernador civil de Segovia.

Nombrando gobernador civil de Segovia a don Manuel Andrés Casasús.

Admitiendo a don Luis Fernández de Valderrama y San José la dimisión que ha presentado del cargo de gobernador civil de Toledo.

Nombrando gobernador civil de Toledo a don Manuel Asensi Maestre.

LA REDUCCION DE LA TARIFA SOBRE EL MAIZ

Se ampliará el plazo para la entrega de armas, pues se cree que hay muchas más

MADRID, Nov. 18, (AP).—El señor Mariano Matesanz, presidente de la Cámara Española de Agricultura, en cumplimiento de un acuerdo adoptado por la Junta General de esa sociedad ha elevado un extenso escrito al Gobierno protestando contra el decreto aprobado por el consejo de ministros reduciendo los derechos arancelarios sobre el maíz.

Declara el presidente de la Cámara citada que la reducción acordada a los derechos sobre el maíz es altamente perjudicial para los intereses de los agricultores españoles y un obstáculo para los ganaderos.

En su escrito hace constar el señor Matesanz que el problema del maíz es un asunto sobre el cual se han dictado numerosas disposiciones por los gobiernos de la monarquía, los cuales últimamente habían llegado a encontrar fórmulas que satisfacían los intereses de todos, por lo que le extraña que a estas alturas y sobre cuestión tan trillada se haya dictado una disposición inconsulta.

SE PRORROGA EL PLAZO PARA LA ENTREGA DE ARMAS

MADRID, Nov. 18, (AP).—Anúnciase que el Gobierno se propone prorrogar el plazo concedido para la entrega de armas, en vista de que tiene el convencimiento de que las relativamente pocas que han llegado a poder de las autoridades no representan más que una pequeñísima parte de las que existen en el país. Con ese motivo dictará una disposición ampliando cinco días el plazo que concedió.

En los tres días de plazo que terminan esta noche solamente la mitad de los cazadores españoles, cuyo número se calcula en 300.000 han entregado sus armas de caza a las autoridades.

VOTO DE CONFIANZA A LUIS COMPANYS POR LA IZQUIERDA CATALANISTA

MADRID. Noviembre 18 (AP).—Los diputados de la izquierda catalananista han dado un voto de confianza a su jefe, el señor Luis Companys después de la acusación de que fué objeto relativa a que estaba complicado en el asunto del Bloch de Barcelona.

EN UNA CONFERENCIA, EL ALCALDE BARCELONES EXPONE EL VASTISIMO PLAN DE MEJORAS QUE EL MUNICIPIO DE LA CIUDAD CONDAL REALIZARA

El proyecto de puerto franco ha sido adaptado en forma de que pueda ser pronto realidad

MADRID, noviembre 18. ST. Dió una conferencia en la Casa de Cataluña el alcalde de Barcelona, doctor Ayguadé. Disertó sobre «La Barcelona futura».

Estudió las posibilidades de la Ciudad Condal por su situación geográfica excepcional y hace resaltar la importancia de la prolongación de su Gran Vía, que ha de unirla con los pueblos del Pral y Castelldefels y facilitará a los barceloneses una playa limpia y sin peligro para la higiene.

Habla del puerto franco, obra proyectada para una población de cuatro millones de habitantes, destinada a incrementar el renombre mercantil e industrial de Barcelona ante el mundo. Se ha modificado el proyecto ajustándolo a una población de un millón de habitantes. A la realización de este proyecto en su primera parte se destinarán veintidos millones de pesetas, esperándose sólo que mejore la situación del mercado para lanzar un empréstito.

Otro de los grandes proyectos del Municipio es el de continuar la urbanización de las montañas que la circundan. La Exposición de Montjuich sirvió para valorizar la montaña. Una zona falta de toda higiene, y que en muchos sentidos era la peor de la ciudad, el esfuerzo de los barceloneses la ha convertido en un parque de belleza excepcional. Esta obra hay que completarla. El Gobierno ha cedido ya a la ciudad la zona polémica del castillo. Esperamos que las Cortes acordarán la cesión del inmueble, que tiene polvorines, verdadero peligro para la ciudad. Con el tiempo toda la montaña será convertida en jardín.

Esperamos también, añade, que el Municipio llegue a una situación de prosperidad para iniciar la restauración de los barrios antiguos.

Ha sido ya cedido al Municipio el edificio de Atarazanas, en inmejorables condiciones de conservación, gracias al cuidado de los oficiales de la Maestranza. Este edificio, de gran valor estético, se destinará a mercado central de frutas y verduras por su proximidad al puerto.

Después de referirse a la considerable mejora experimentada en la salubridad e higiene, trata del gran problema de la cultura que tiene planteado el Municipio. Dice que hay que atender, no solamente a la instrucción de los niños, sino que también a procurarles una vida higiénica. De ahí la obra de las escuelas de mar y de bosque. Se establecerá en Berga otra escuela para niños pretuberculosos.

Este problema cultural requiere el máximo esfuerzo de la ciudad.

Terminada la conferencia del doctor Ayguadé, la señorita María Vergés dió lectura a una selección de poesías originales, que fué muy celebrada por la concurrencia.

Obligaciones Eclesiásticas que Subsistirán en 1932 y Rebajas del Presupuesto de Culto y Clero

MADRID, noviembre 18 ST. El ministro de Justicia facilitó la siguiente nota de las cargas contraídas por el Estado en cumplimiento del artículo 24 de la Constitución.

Obligaciones eclesiásticas que subsisten en 1932

Importe de la mitad de las dotaciones de los arzobispos, boispos, administradores apostólicos, obispos auxiliares, etc. 600.000 pesetas; Idem de las dotaciones del clero catedral de las Metropolitanas actualmente existentes, 1.603.000; Idem idem de las Sufragáneas, 4.618.250; Idem id. de las capillas de los Reyes Católicos, de Granada y Sevilla, y mozárabe, de Toledo, 132.900; idem idem de las Colegiatas, 687.600; Idem id. del clero parroquial, 34.587.837.50. Idem por diferencia de dotación en el clero parroquial de varias diócesis 28.594.68; Idem de asignaciones por residencia al personal de varias diócesis, 177.644. Total, 42.435.826,17 pesetas.

Bajas a introducir en el nuevo Presupuesto

Por vacantes actualmente existentes de prelados, 182.500 pesetas. Por el cincuenta por ciento de reducción en sus respectivas dotaciones, 600.000. Por baja de la dotación del patriarca de las Indias (estaba nombrado, pero no había tomado posesión), 30.000. Por asignaciones de capelos cardenalicios, 25.000. Por vacantes de cabildos catedrales y colegiales, 113.400. Por idem del clero parroquial, 8.301.950. Por idem de coadjutorías, 1.371.000. Por baja del clero conventual, 1.662.391.60. Por idem del Capítulo XII, material, culto, administración y visita, 10.629.486,56; Por idem id. del Capítulo XIII, Seminarios y Bibliotecas, 1.654.852.50; Por idem id. del Capítulo XIV, Congregaciones religiosas, 121.250; Por idem id. del Capítulo XV, Obras y alquileres, 631,834; Por idem id. del Capítulo XVI, XVII y XVIII, Ordenes militares, etc., 79,274; Por idem del capítulo XX, Construcción y reparación de templos 602,267.94. Total 26.005.206.60.

PUSIERON UNA BOMBA CONTRA UN SACERDOTE

Obreros sin trabajo han robado un establecimiento de ropa hecha en Valencia

HUELVA, noviembre 18. (AP.) — Una bomba hizo explosión hoy en la residencia del párroco del pueblo de Alonso, causando considerables daños en la casa

La policía dice que la bomba ha sido colocada por los comunistas. El párroco, que se hallaba ausente en el momento de la explosión, escapó con vida merced a esa coincidencia.

ASALTADA EN VALENCIA UNA TIENDA DE ROPAS

VALENCIA, noviembre 18. (AP.) Un grupo numeroso de obreros sin trabajo asaltó hoy un establecimiento de ropa, apoderándose de gran número de trajes e inmediatamente se trasladó al Gobierno civil de la provincia para pedir a la primera autoridad provincial que establezca cocinas económicas, obligue a los propietarios de casas a suspender el cobro de los alquileres y asigne pensiones a los desocupados, creando a este efecto un impuesto que deberán pagar los obreros que trabajan.

HA SIDO APROBADO EL ARTICULO CIEN DE LA NUEVA CONSTITUCION

MADRID, Noviembre 18 (AP).—La Asamblea Nacional ha aprobado por aclamación el artículo centesimo de la Constitución, el cual dispone que en el caso de que los tribunales de justicia se vean obligados a aplicar alguna ley contraria a la Constitución, demoren su cumplimiento hasta tanto hayan consultado al Tribunal de Garantías Constitucionales.

SE HA COMPROBADO QUE NO HA HABIDO COMPLOT MONARQUICO Y SON LIBERTADOS LOS DETENIDOS

Las altas autoridades de la Iglesia desconcertadas antes la persecución sistemática

MADRID, noviembre 18. (AP.)—Las investigaciones que se han esta larga acerca de las actividades monárquicas han revelado que no existía ningún complot revolucionario, según se ha anunciado hoy. La mayoría de los arrestados con ese motivo han sido puestos en libertad sin tener que abonar las multas que se les habían impuesto, de primera intención, por las autoridades republicanas.

Mons. Tedeschini

Los periódicos publican hoy una carta de fecha 27 de junio en la que el director general de Seguridad autorizó a los párrocos de las iglesias para crear comités de vigilancia, encargados de impedir que se repitiera la quema de los templos.

Por razón de la autorización dada en dicha carta, se dice hoy, la policía no ha podido perseguir a las nueve personas que fueron arrestadas el domingo en la iglesia de la Concepción, donde se encontraron armas.

La Policía, y especialmente el señor Galarza, han sido duramente criticados por la persecución que iniciaron contra gran número de personas, a las que suponían complicadas en un complot monárquico que, según las autoridades, ha resultado un fiasco.

Galarza ha explicado que la carta que dió a los párrocos tenía por objeto permitirles que protegieran los templos únicamente durante el periodo electoral y que el permiso se dió como medida de precaución. Agrega que diez individuos, entre ellos tres sacerdotes, están todavía en la cárcel y que los demás, que han sido puestos en libertad, podrán ser nuevamente arrestados y multados.

El Nuncio de Su Santidad, Monseñor Tedeschini, ha declarado que la detención de los sacerdotes es cosa desconcertante. Se tiene entendido que el representante del Papa no tiene el propósito de salir de Madrid, aunque considera que las recientes dificultades entre la Iglesia y el Estado han sido una dura prueba para él.

Tedeschini ha recibido millares de protestas de los católicos de toda España y ha sido visitado por las altas autoridades eclesiásticas, que conferenciaron con él acerca del arresto de los sacerdotes y de la situación general de la Iglesia.

El obispo Eijo, Vicario general de Madrid, está negociando con el Gobierno la libertad de los sacerdotes. Ha protestado de que a la Iglesia se le niegue el derecho a resolver sus propios asuntos.

Margarita Nelken Continuará Siendo Diputado a Cortes

MADRID. Noviembre 17 (AP). — Margarita Nelken, miembro socialista de la Asamblea Constituyente, seguirá siendo miembro de esta. Hoy por la noche fué derrotada la tentativa para anular su acta, so pretexto de ser Margarita Nelken de parentesco alemán.

Margarita Nelken

La señora Nelken es muy conocida como escritora. Se cree que cuando tome posesión de su escaño, para el que fué electa en recientes comicios parciales, se le permitirá significar ante la Asamblea su ciudadanía española.

CINCUENTA Y DOS DIPUTADOS CATOLICOS DE NAVARRA Y LAS PROVINCIAS VASCONGADAS NO VOLVERAN A LAS SESIONES DE LA ASAMBLEA

Se ha Anunciado que no Habrá Amnistía Alguna en España al Promulgarse la Constitución

MADRID, noviembre 18. (AP.)—La Asamblea Nacional aprobó hoy los artículos 100, 101, 102 y 103 del proyecto de Constitución.

El artículo 100 dispone los recursos que se darán contra los actos ilegales y excesos cometidos por la Administración.

A pesar de la oposición del diputado comunista Balbotín, quien dijo que la República no es generosa, la Asamblea aprobó una enmienda al artículo 102, según la cual el Congreso es el único que puede conceder amnistía. La misma enmienda limita los indultos a los condenados por los fueros civil y militar.

Balbotín solicitó que con motivo de la promulgación de la nueva Constitución se dictará una amnistía general, pero no fué atendido.

La Comisión de Responsabilidades ha entregado un dictamen a la Asamblea oponiéndose a que los tribunales de justicia entiendan en el telegrama insultante que dirigió el comandante Franco al director general de la Guardia Civil en el mes de junio, durante la sublevación de Tablada.

La Comisión ha autorizado la libertad provisional del general Fernández Heredia que está preso como resultado de la investigación del fusilamiento de Fermín Galán y García Hernández en Huesca. El general Fernández Heredia sufrira una operación quirúrgica en Prisiones Militares.

También ha permitido la Comisión de Responsabilidades que el general Vallespinosa, que perteneció al Directorio Militar de Primo de Rivera, quede arrestado en su residencia en vez de estarlo en la prisión

Se aplicará la Ley de Defensa a los carniceros que han ido a la huelga

MADRID, noviembre 18 (A. P.)—Los jefes del grupo católico agrario de las Provincias Vascongadas y Navarra que se retiraron del Congreso de los Diputados en señal de protesta contra las cláusulas antirreligiosas del proyecto de Constitución aprobadas por la Asamblea, han declarado hoy de una manera terminante que no volverán «hasta que los grupos más fuertes de la Cámara, los socialistas y los radicales, aprendan a respetar a las facciones más pequeñas».

Dicen que todo el respeto que se guardaba en época anterior a las minorías, lo mismo en el Congreso de los Diputados que en las diputaciones provinciales y los Ayuntamientos, se ha perdido.

El número de diputados católicos que se han retirado de la Asamblea Constituyente es de cincuenta y dos.

Declaran que los electores a quienes representan están en un todo de acuerdo con que no vuelvan a pisar el Congreso.

VALENCIA, noviembre 18 (A. P.) El gobernador civil de esta provincia, F. R. Fernández, ha declarado hoy que aplicará la Ley de Defensa Económica a los carniceros a menos de que pongan término a la huelga que sostienen y que considera tiene por objeto aumentar el precio de la carne.

GIJON. Noviembre 18 (AP).—La joven cubana Carmen Carreras, resultó gravemente lesionada hoy cuando el autobús en que regresaba de Pravia se volcó al llegar a esta ciudad. La joven esperaba embarcar para Cuba mañana en el vapor «Habana».

LA FUNCION EN EL CIRCULO DE BELLAS ARTES

Se darán a conocer los nombres de los lemas premiados en el Concurso de Obras Dramáticas

La tanda especial que auspiciará el Círculo de Bellas Artes el próximo sábado 21, a las cinco y cuarto de la tarde en el teatro «Martí» promete culminar en un brillante éxito artístico y económico. Hasta la fecha, los activos y diligentes miembros del Círculo tienen realizada la venta de todos los grillés y palcos, y alrededor de veinte filas de lunetas.

Se pondrá en escena la bonita obra de Agustín Rodríguez, Roig y Anckermann, «Las sensaciones de Julia.» Además un gran acto de variedades.

Coincide con esta fiesta del Círculo de Bellas Artes, la fecha en que fijamente tendrá dictado su fallo el Jurado del Concurso, de obras dramáticas cubanas, organizado por la Sección de Literatura del Círculo. A ese efecto, dos miembros de la junta de gobierno, en un entreacto de la función, darán a conocer los lemas premiados y procederán a la apertura de los sobres que contienen los nombres de los autores.

En el edificio social, San Lázaro 46, esquina a Cárcel, continúan a la venta las localidades.

A los precios corrientes en el teatro «Martí.»

Crónicas Cosmopolitas

De la Escena al Claustro

Por Monte-Cristo

Dos casos semejantes acaban de darse en el transcurso de pocos meses; dos artistas de teatro han pasado de la escena al Claustro, la primera perteneciá a la Comedia Francesa y era, por tanto, una actriz ya consagrada; la segunda había hecho ya lo más difícil de su carrera, estaba en el apogeo de su juventud, y su talento artístico del que había dado suficientes pruebas, augurábanle un porvenir brillante.

Suzanne Delorme, que así se llama esta última, llevaba en el teatro de los Campos Elíseos, mucho tiempo, representando la protagonista de **Canción de Cuna**; sabido es el éxito de la obra de Martínez Sierra en París, que alcanza ya centenares de representaciones; día tras día el ambiente místico de esta admirable comedia, fue impregnando la exquisita sensibilidad de su admirable intérprete, y cuando Mlle. Delorme, una vez terminada la representación, reintegrabase a su modesto hogar de Montmartre, iba acrecentándose en ella el desprecio de las mundanas glorias y el ansia de una vida de perfección y de renunciamiento, iba formando cuerpo en su mente juvenil. ¿Desengano amoroso??, preguntan algunos, siempre que una joven halagada por la fortuna, renuncia a los laureles del arte o a las alegrías de la vida, para encerrarse en el claustro. Nada dicen en este sentido, las noticias de la vida de la artista que la prensa ha logrado recoger.

Recientemente, el que traza estas líneas, tuvo ocasión de conocer a cierta artista española que trabaja ahora en el mismo teatro de los Campos Elíseos; Nena Acevedo, me sorprendió agradablemente una de estas noches, representando con mucho acierto el papel de protagonista en la ya citada obra «Canción de Cuna». ¿Cómo—exclamé penetrando en su «camerino»—cómo es que ha sustituído usted a Suzanne Delorme?

—Mademoiselle Delorme me respondió nuestra gentil compatriota, no trabajará más.

Y me contó en breves y emocionadas palabras, su entrada en un convento dominicano, la misma orden en que nuestro glorioso dramaturgo coloca las escenas de su célebre comedia.

Para los tiempos que vivimos, este paso de la escena al claustro, es un caso que se puede calificar de extraordinario; en otras épocas no eran raras estas mudanzas que bien pudieran calificarse de conversiones; no ya las comediantas de antaño; pero hasta las cortesanas, que escandalizaron a la sociedad con devaneos, o las que llegaron en alas del amor hasta el lecho de un monarca como la infortunada La Valliere, buscaron en el Claustro el olvido de sus pasiones o el perdón de sus pecados. Pero ahora, en esta época de persecuciones religiosas, de separación de la Iglesia y del Estado, y de materialismo ¿cómo explicar el renunciamiento y la repentina vocación mística de una joven —casi una niña—que veía abrirse ante ella una carrera triunfal?

¿Influencia del ambiente monacal en que todas las noches, durante meses, ha venido viviendo, aunque ficticiamente, la gentil comedianta?

Misterio....

París Octubre 1931.

A la Señora de la Casa

Le interesa conocer a usted, señora, que en nuestras elegantes latas FAMILIARES—tipo surtido—envasamos estas exquisitas especialidades.

SURTIDO NUM. 1.

Bizcochitos Cardenal, Confetti de Vainilla, Confetti de Chocolate, Corazones, María y Guarinas.

SURTIDO NUM. 2.

Deliciosas de Crema, Favoritas Abizcochadas, Bizcochitos Spong, Corrosquitos de Almendra, Bizc. de Limón, Bizc. de Chocolate y Confetti Chocolate y Vainilla.

PARA LOS NIÑOS nuestros populares cestitos, que a la originalidad de su envase hay que agregarle la super-calidad de su contenido.

PARA ELLAS:

Unas delicadas bolsitas de Confetti. — Algo muy «chic» y «delicioso»

El Resonante Exito de la IDEA de NELY

Señorita Nely:

Para satisfacción suya copiamos a continuación las siguientes líneas:

"LA SUPERIORA DE LA CASA DE BENEFICENCIA Y MATERNIDAD DE LA HABANA

"Ha recibido 24 estuches de sumo gusto llenos de galleticas para obsequiar a los "niños. Me es muy grato el consignar mi agradecimiento a la persona donante, que por su modestia ha ocultado su nombre".

Sus deseos han quedado cumplidos y cumplida nuestra promesa. A la íntima satisfacción que experimentará, seguramente, con esta sentida y delicada esquelita, una usted las reiteradas felicitaciones que durante estos días hemos recibido en nuestra fábrica, felicitaciones de las que hacemos a usted gentil donación en un acto de estricta justicia y de obligada cortesía. Su idea ha sido un triunfo sin precedente, Nely.

MUY RECONOCIDOS

GALLETITAS Amada Regalo del Paladar

P.E.C.D. 2016

JAPON NOTIFICA A RUSIA QUE HARA AL FERROCARRIL ORIENTAL....

(Continuación de la PRIMERA)

tenta recuperar el terreno perdido en el combate de ayer miércoles, durante los cuales los nipones obligaron a retirarse al ejército de Heilunkiang que manda el general Man Chan-Shan.

Los mensajes recibidos por los chinos dicen que el ala derecha de Mah al norte del río Nonni ha tenido que retirarse ante un ataque de los japoneses, apoyado por carros de asalto.

LOS NIPONES EN LA ESTACION DE TSITSIHAR

MUKDEN, Manchuria, noviembre 18. (AP) Los telegramas que llegan esta noche desde la estación de Tsitsihar, al sur de la ciudad amurallada de ese nombre, sobre el ferrocarril oriental de China, informan que a las diez de la noche de hoy las tropas japonesas que ocuparon la estación están atacando a los chinos a lo largo del ferrocarril.

BAJO UN FRIO INTENSO, LOS JAPONESES AVANZARON DIECIOCHO MILLAS

MUKDEN, Manchuria, noviembre 18. (AP) El pequeño ejército de asalto de los japoneses se apoderó esta noche de Tsitsihar después de un día de desesperados combates y puso en fuga a las tropas del general chino Man Chan-Shan que huye en dirección al Norte en medio de una ventisca cegadora.

Los japoneses han vencido a un ejército diez veces superior y realizaron un avance de más de dieciocho millas. Sin embargo, en la batalla de hoy, que duró desde el amanecer hasta la puesta del sol, los nipones han encontrado una gran resistencia por parte de los chinos.

Al finalizar el combate, que ha sido el más importante que se ha registrado desde que comenzó el conflicto en el mes de septiembre los japoneses se hallan sobre el Ferrocarril Oriental y dentro de la zona de influencia de los rusos.

Las fuerzas de Mah Chan-Shan fueron destrozadas de manera tan efectiva que no pudieron hacer más resistencia. De esta manera el Japón ha asegurado el control en Tsitsihar, capital de la provincia septentrional de Heilungkiang.

La única amenaza que pueden encontrar ahora es Rusia.

La batalla de hoy se libró en medio de un frío intenso. La temperatura era de quince grados bajo cero y los japoneses avanzaron contra una galerna que partía de la Siberia.

Cerca de cuatro mil soldados nipones tomaron parte en la acción, infligiendo una decisiva derrota a los 40,000 o 50,000 hombres del general Mah Chan-Shan, los cuales emprendieron veloz huida para salir de los llanos de Heilungkiang perseguidos por los japoneses.

Las bajas no se conocían todavía esta noche, pero todos los despachos convienen en que han sido grandes por ambas partes.

El anunciado propósito del general Honjo, comandante supremo japonés en la Manchuria, consistía en destruir de una vez para siempre las fuerzas reunidas por el general Mah, diminuto militar que se hallaba en el anónimo hasta que ocurrieron los recientes desórdenes en el territorio.

El comandante japonés abrió la ofensiva con un ataque de caballería a la derecha china, mientras resistía un movimiento contra su derecha.

El general Honjo siguió con un golpe terrible al centro del ejército chino, dado por la infantería. Este furioso ataque dividió en dos la línea china a las pocas horas de comenzar la batalla.

El general Mah no pudo apoyar el centro, y los japoneses avanzaron inmediatamente mientras los chinos se retiraban ordenadamente. Después de ocupar a Anganchi, los japoneses siguieron el avance casi sin resistencia hasta Tsitsihar.

Esperábase esta noche que los chinos intentaran atacar en dirección a Harbin, lo que tendría desastrosos resultados para la paz y el orden que se mantienen en esa área desde que comenzó el conflicto.

Durante los últimos días los japoneses estuvieron preparando su gran ofensiva para aplastar al general Mah. Los refuerzos llegaron al campamento del general Honjo silenciosamente. Los aeroplanos jugaron hoy un papel importante en el ataque a las fuerzas de Mah.

JAPON PRESENTA UNA NUEVA DEMANDA A LA LIGA

PARIS, noviembre 18 (AP) El representante japonés Kenkichi Yochizawa presentó hoy en una sesión secreta celebrada por el Consejo de la Liga de las Naciones nuevas demandas a China, las que se considera en algunos centros como propósito de los japoneses de «convertir a la Manchuria en un protectorado económico y político del Japón».

Kenkichi Yochizawa

Estas demandas, junto con los acontecimientos militares en la Manchuria, convencen a los funcionarios de la Liga de que el mundo se halla frente a frente con una inminente crisis en la que está en la estacada la supervivencia de la maquinaria de la Liga de las Naciones.

Yoshizawa anunció que China debe solucionar directamente con el Japón los cinco puntos fundamentales antes de que sea posible dar comienzo a la evacuación de la Manchuria. Las demandas de los japoneses se consideran por los jefes de la Liga más rigurosas que las que habían hecho anteriormente.

El representante chino, doctor Alfred Sze, dijo hoy al Consejo de la Liga que China está ahora dispuesta invocar el artículo décimo quinto del Convenio de la Liga de las Naciones e insistirá en que el Consejo cumpla con su deber de acuerdo con ese tratado, con el Pacto Kellogg y el tratado de las nueve potencias.

El doctor Sze criticó esta noche a la Liga cuando se le invitó por el Consejo a exponer sus puntos de vista.

Manifestó que China espera que la Liga haga porque se respete la santidad de los tratados, incluso el convenio de la Liga, el Pacto Kellogg y el tratado de las nueve potencias del Pacífico.

El Japón los ha violado todos, dijo, y pidió que el Consejo le informase lo que pretende hacer. La Liga se basa en las promesas de las naciones de respetar los tratados y las garantías territoriales, añadió, e intimó que a su juicio la Liga sería una vergüenza, si las potencias que pertenecen a ella no defienden a un estado contra otro agresor.

Por las personas de la intimidad del doctor Sze se ha sabido que «está resuelto» a que la Liga cumpla sus compromisos o se declare impotente. Confía Sze en que los Estados Unidos mantendrán la política de la puerta abierta con relación a la Manchuria y se dice que el tratado de las nueve potencias es su mayor esperanza.

La Liga se encuentra hoy muy preocupada a causa de los acontecimientos que se han desarrollado en la Manchuria, debido a que la ocupación de Tsitsihar coloca a los japoneses dentro de la esfera de influencia de Rusia. Las tropas del general Honjo han cruzado el Ferrocarril Oriental de China, que es propiedad de China y del Soviet ruso, y existen grandes temores de que esto obligue a los rusos a intervenir en el conflicto de la Manchuria.

El Consejo de la Liga llamó esta noche a Kenkichi Yoshizawa para saber de sus labios cuales son los propósitos de la demanda japonesa relativa a que China reconozca la validez «de los tratados existentes» como condición previa para retirar sus tropas de la Manchuria.

Los chinos ya han dicho que reconocerán la santidad de todos los tratados, pero que jamás reconocerán lo que el gobierno de Nankin llama «el tratado de 1915, que fué firmado bajo la presión de las armas y que no ha sido ratificado».

Se tiene entendido que Mt. Yoshizawa mantuvo la posición que adoptó en las reuniones celebradas por el Consejo en Ginebra el mes pasado, y se negó a definir la significación exacta de las demandas niponas.

Mientras se hallaba en el Consejo, Tsuneo Matsudaira, Embajador japonés en la Gran Bretaña que participa también en las negociaciones de la Liga, conferenció durante una hora con el Embajador Dawes y más tarde el Embajador sostuvo una conversación telefónica con Washington.

Sir John Simon, delegado británico, regresó hoy a Londres para asistir a una reunión del consejo de ministros, pero regresará cuanto antes.

Las noticias de la ocupación de Tsitsihar por el ejército japonés de la Manchuria hacen creer que tal acontecimeinto obligará al Embajador Dawes a participar en las sesiones del Consejo.

NO PREOCUPA A LOS JAPONESES LA ACTITUD DE RUSIA

TOKIO, noviembre 18. (AP.) Temíase esta noche que la ocupación de Tsitsihar por las tropas del general Honjo provoque la intervención de Rusia en el conflicto de la Manchuria.

El asalto realizado por el ejército japonés se llevó a cabo con conocimiento exacto de todas las posibilidades en lo que al Soviet respecta. El general Honjo dijo hace días que si se librara una batalla establecería su línea en Tsitsihar sin preocuparse del peligro de que Rusia interviniera en la situación.

El gobierno japonés, según se dice, no tiene la intención de permanecer en Tsitsihar o Anganchi, manifestando que se trata de una medida militar de carácter temporal.

Cuando las fuerzas chinas hayan sido dispersanas, dijo hoy el ministro de Marina, el general Honjo se retirará a Taonan o a Chang Cha Tun.

En los centros gubernamentales se cree que la ofensiva de hoy era necesaria debido a que el general Honjo se hallaba en una posición peligrosa ante un enemigo muy superior en fuerzas.

IGNORASE EL PARADERO DEL EXEMPERADOR

MUKDEN, noviembre 18 (AP) El cónsul japonés Morishima dice hoy que su Gobierno ignora por completo el paradero de Henry Pu-Yi, exemperador de China y que han sido estériles todos los esfuerzos que se han hecho para descubrirlo.

Pu-Yi, que estaba residiendo en Tiensin abandonó recientemente esa ciudad, diciéndose entonces que los japoneses intentaban coronarle Emperador de la Mancuria.

El cónsul Morishima declara que el Gobierno de Tokio ha dado toda clase de facilidades al gobierno de la Manchuria que preside Yuan Chin-Kai y que todas las conspiraciones que se hagan para suplantar su régimen serán suprimidas.

«Se ha empleado la persuasión», dice el cónsul para inducir al Príncipe Kung, último regente del gobierno manchú, a que saliera de Mukden en dirección a Dairen. El Príncipe, según se cree, está al frente de un movimiento para restaurar en el trono a Pu-Yi.

Existen razones para creer que el exemperador se encuentra en las cercanías de Dairen, cuidadosamente oculto en la casa de algún amigo.

EL JAPON SOLO TRATA DE PROTEGER SUS INTERESES EN MANCHURIA

(Por Jiro Minami)

TOKIO, noviembre 18 (AP) China intenta desarrollar su política nacional prescindiendo de los tratados existentes con el Japón.

Los japoneses no tienen la intención de que aumente el actual conflicto, pero se han visto obligados a adoptar distintas medidas militares para proteger sus intereses en la Manchuria, con inclusión del ferrocarril de Taonan a Anganchi, que fué construido con préstamos nipones, los cuales no han apgado los chinos.

Los choques entre japoneses y chinos en Tahsing se debieron enteramente a la falta de respeto a los convenios por parte de China. ¿Por qué las potencias mantienen tropas en China? ¿Por qué las potencias tienen aún derechos de extraterritorialidad de China?

No le queda otro remedio al Japón sino recurrir a las armas para proteger las vidas y las propiedades japonesas en la Manchuria, donde no ha existido nunca un gobierno adecuado y los bandidos asolan el país de vez en cuando.

El actual conflicto de la Manchuria es de lamentarse profundamente por China y Japón y confiamos en que la disputa se solucionará de tal manera que no vuelva a repetirse.

No poseemos estadísticas a mano, pero las depredaciones chinas desde el 18 de septiembre hasta el 26 de octubre consisten en 550 japoneses muertos por los soldados chinos, 150 mujeres asaltadas, 800 casas quemadas y más de 2,000 hogares saqueados.

Las cifras de las pérdidas sufridas por los japoneses en el interior se desconocen, pero se cree que sean grandes. Durante los últimos cincuenta días, los destacamentos nipones han sido despachados a más de sesenta puntos con el fin de proteger a los propios chinos contra las partidas de bandoleros.

LAS BAJAS DE TAH-SING

TOKIO, noviembre 19 (jueves) (A. P.)— Un despacho de la agencia noticiera Rengo, desde Harbin, dice que las bajas del ejército del general Mah Chan-Shan, en el combate del miércoles, llegan a miles. Un informe dice que fueron cuatro mil, pero nada se sabe en concreto de los muertos habidos en el sangriento choque.

Un mensaje de Taonan al periódico «Asashi» comunica que por esa ciudad pasó un tren hospital procedente de Anganchi, y que en el convoy iban sesenta soldados japoneses heridos y los cadáveres de otros cuarenta y nueve.

TSITSIHAR Y ANGANCHI ESTAN EN PODER DE LOS CHINOS

PEIPING, China, noviembre 19. (Jueves) (A. P.)— Un mensaje de Tsitsihar recibido esta madrugada, declara que esa ciudad y Anganchi están en poder del Ejército chino.

Los primeros despachos del general Mah Chan-Shan daban cuenta de que fuerzas japonesas, con artillería, tanques ligeros y aeroplanos, rompieron la línea china por dos puntos después del vigoroso ataque de ayer, pero que los defensores hacían todo lo posible para mantenerse en ella.

Los aeroplanos japoneses volaron sobre Tsitsihar y dejaron caer hojas haciendo constar que los nipones combaten con los chinos con el propósito de ocupar la ciudad.

LOS JAPONESES NO QUIEREN HABLAR DE COMPROMISOS

PARIS, noviembre 18 (A. P.)— Los japoneses han abandonado todas las negociaciones para llegar a una fórmula de compromiso esta noche.

Las autoridades de la Liga admiten que los nipones no han querido ceder absolutamente nada y que mantienen íntegramente todas las demandas que han hecho a los chinos.

INTERCEDERAN A FAVOR DE CHINA CON HOOVER

SAN FRANCISCO, noviembre 18 (A. P.)— El doctor Robert E. Lewis, asesor del ministro de Hacienda del gobierno chino en Nankin, llegó hoy a bordo del «Presidente McKinley», en viaje a Washington. Dijo que intercederá cerca del presidente Hoover con el fin de que los Estados Unidos presten su auxilio a China en la Manchuria.

El doctor Lewis salió a las diez de la mañana para Washington en aeroplano.

GRAVE PREOCUPACION EN WASHINGTON

WASHINGTON, noviembre 18 (A. P.)— La nueva ofensiva de Manchuria, la principal desde que comenzó allí el conflicto chino-japonés, está causando grave preocupación al Gobierno de los Estados Unidos, aunque no se ha abandonado la esperanza de que al fin sea posible una solución pacífica.

En nota oficial dada en su Departamento, el secretario de Estado Stimson ratificó su confianza en que las negociaciones actualmente en desarrollo en París lograrán el fin de las hostilidades. Mr. Stimson negó que sea cierto el informe procedente de la capital francesa, de que los Estados Unidos hayan modificado su actitud.

El secretario se abstuvo de discutir las gestiones del embajador Dawes, quien representa a los Estados Unidos en París, aunque agregó que el Gobierno de Washington no ha hecho proposiciones de arreglo a China o Japón, ni tiene compromisos con ninguna de estas naciones.

«Este Gobierno ha pedido de manera insistente, y seguirá pidiéndolo, que solamente se emplee medios pacíficos en la solución de la disputa. Esta es la esencia de la actitud adoptada por las naciones representadas en el Consejo de la Liga de las Naciones en París, las que desean que no se ejerza presión militar alguna para terminar el conflicto»; dice la nota.

Aunque Mr. Stimson nada dijo de los últimos acontecimientos de Manchuria, otros funcionarios norteamericanos no ocultan su ansiedad, declarando que el ejército japonés allí se encuentra en estos momentos a horcajadas—militarmente hablando,—del Ferrocarril Oriental Chino, que controlan China y Rusia, lo que augura un grave peligro de complicación con esta última potencia.

Hasta hoy, las fuerzas niponas habían permanecido al Sur de la vía férrea china; pero en el ataque terminó en la ocupación de Tsitsihar.

ALMORRANAS

No importa lo arraigado o crónico de este mal hay siempre alivio con el *Ungüento Pazo.*

Procúrelo en su botica y pare ese martirio.

UNGÜENTO PAZO

Pan American Airways, Inc.

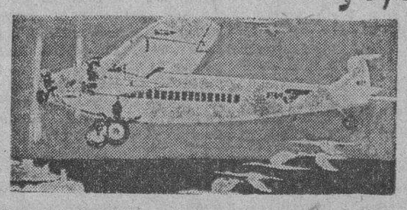

HAVANA - MIAMI $28.00

Cómodos y Lujosos Aeroplanos Tri-Motores Equipados con Radio. Servicio de Pasajeros y Correo Internacional.

En combinación con los mejores y más rápidos trenes de los Estados Unidos.

ANTILLAS-CENTRAL Y SUR AMERICAS

Pida informes en nuestra oficina

TELF. M-2222. PRADO No. 13. TELF. A-2222

NUEVAS ELECCIONES DE LA ASOC. DE FUTBOL

LA FEDERACION DE BASKET BALL SE REUNIRA NUEVAMENTE HOY

Se conocerá definitivamente la suerte que ha de correr la temporada. Existe la impresión de que será aplazada indefinidamente

Ya sabe el lector que el Campeonato de basket ball de novicios que anunciamos para la noche de ayer no pudo comenzar por haberse acordado su suspensión en la junta celebrada por la Federación Nacional de este deporte con la asistencia de todos los delegados de Clubs.

La representación del Vedado Tennis expuso a los reunidos los motivos que existían para adoptar una determinación extrema. Los azules están dispuesto a concurrir siempre que se efectúe en otro terreno. En cualquier otro campo asistirá el team del Vedado; no así en su patio que pone a la disposición del resto de los competidores pero no está dispuesto a enviar su representación En vista de esta determinación los delegados tomaron el acuerdo de no competir tampoco si el Vedado se encontraba ausente de la justa. Por este motivo fueron muchas las indicaciones. Se ofrecieron en principio algunos terrenos como el Ferroviario, Deportivo Asturias y se pensó, más tarde en la Asociación Cristiana de Jóvenes. Tenemos la impresión, mejor dicho la certeza, de que tampoco la directiva de los cristianos está dispuesta a consentir que se juegue en sus floor aparte de que Ferroviario, por medio de su representante Ramón Axcarate, expuso de manera clara y terminante, que prefiere retirarse antes de tener que competir en el pequeño floor de Egido 12. Se habla también de la posibilidad de celebrar el Campeonato en familia: a puertas cerradas. Esta proposición tiene poco ambiente en los delegados y estamos seguros que ninguna entre los adeptos de los clubs que competirán. No tiene nada de fácil el problema que se le plantea a la Federación de basket ball. Se encuentra en un verdadero callejón sin salida. Todas las resoluciones que se proponen adolecen de algún defecto que considerado decisivo siempre para alguno de los interesados. Nuestra impresión es que nos parece muy difícil que se logren conciliar todas las aspiraciones una vez colocados en el plano que se hallan las representaciones de los Clubs.

La suspensión es lamentable por los gastos en que ya han incurrido los clubs y también por el training a que han sido sometidos un buen grupo de atletas que de no poderse normalizar la temporada se encontrarán con que todos sus esfuerzos y entusiasmos se derrocharon inútilmente.

Nuestra impresión es pesimista. Nos atreveríamos a aconsejar a la Federación y a los delegados de los Clubs que la única medida sensata que vemos es la suspensión indefinida del Campenoato. Es preferible esta resolución radical a liquidar la temporada por etapas sin interés y visitando floors. Hasta que la situación permita ofrecer competencias con enteras garantías la Federación de basket ball debe adoptar también el acuerdo de suspender sus actividades.

Para hoy por la mañana están citados nuevamente todos los delegados y los miembros de la Federación. Definitivamente conocerá hoy la última palabra en el problema.

Reguera.

TOPICOS FUTBOLISTICOS
NOTICIAS Y COMENTARIOS

Mario ha sido descalificado un mes, por agresión. La Federación de Fútbol de la Habana ha dado un voto de confianza a su Comité Directivo para actuar en el conflicto balompédico

LA FIESTA DEL 22 DEL «DEPORTIVO EUROPA»

(Por «PETER»)

Anoche hemos podido enterarnos que la Asociación Nacional dando un ejemplo de acatamiento a las instituciones acepta la opinión del señor Gobernador en cuanto a las Elecciones de su Comité Ejecutivo de ese organismo, y se dispone a convocar a nuevas Elecciones.

Desde luego que es un gesto plausible, pero lo sería aún más, si esas Elecciones se elebrasen una vez que haya llegado la armonia entre los clubs balompédicos.

La Federación de Fútbol de la Habana, en su reunión ordinaria, se hizo eco de la carta que envió el señor secretario de la Administración Provincial, señor Ernesto López, por orden del gobernador, al señor presidente de la Nacional. Y lo único que tenemos que objetar por el momento sobre este asunto es que la Federación de Fútbol de la Habana dice que es una resolución del gobernador de la provincia, y la carta, a la verdad, no tenía ese carácter.

Era, sencillamente, un parecer del gobernador sobre los tres puntos a que se contraía el escrito.

Hecha esta pequeña observación, vamos a entrar en la parte informativa de dar cuenta de todos los asuntos tratados en la reunión semanal de la Federación de la Habana, según nota que nos envía el secretario de la misma, señor Ceferino Rodríguez Montoto.

1.—Se dió lectura y aprobó el acta de la sesión anterior.

2.—Darse por enterados y conformes con los acuerdos adoptados por el Colegio Provincial de Arbitros de la Habana en su sesión ordinaria celebrada el día 16 de Noviembre.

3.—Ha sido aceptada la baja presentada por el jugador Luis Miguel López, perteneciente al Baleares Sport Club.

4.—Se aprobaron las siguientes altas de jugadores: Por el Club Deportivo Covadonga: Agustín Barrera López, Manuel López Robles, Armando Rodríguez Carreño, José Alonso García, Basilio Ayala Martínez, Alfonso Blanco Domínguez, Casimiro Suárez Rodríguez, Manuel Fernández García, Ricardo Zaera Infanzón, José Menéndez González, Jesús Veira Mosquera, Cipriano Costales Melendreras, Antonio Costales Melendreras y Armando Pideiro Sánchez. Por el Racing Foot-Ball Club: Gustavo Díaz Pérez, Faustino López Mesa, Jesús Rey Pérez, Celso Sánchez Rodríguez, José Aguado Díaz, Félix Llana García, Feliciano Fernández Alonso, Benito Carbajal Estévez, José González Gutiérrez, Eugenio Rey Rodríguez, Valentín Carbajal Estévez, Pedro Fraile de González, Felipe Reyes y Manuel López Mesa. Por el «Rafael María de Labra»: Orencio Orta Rodríguez, Salustiano Alvarez Pardias, Santiago Serrantes Vidal, Manuel Mendoza Goyo, Mario Pérez Bouzo, Florentino Hurle Granda, Rogelio Oria Pérez, Antonio Fernández Fernández, Edmundo Rosa Ruiz, Luis Pernas Hernández y Eduardo Rodríguez Fernández. Por el Loma F. C.: Alvaro García Fernández, Manuel Aloy Alonso, Albert Villa Fernández, José Ramón Villares Rosal, Faustino Braña Suárez, Cecilio González Calderón, Joaquín Justo Fernández, Plácido Rodríguez Victorio Vicente Sierra Varela, Antonio García Barola y Francisco Fernández Riesgo. Por el Olimpia S. C. José Manuel González Ramírez, Miguel Requejo Olea. Por Juventud Asturiana: Manuel Bergés Naval.

5.—Darse por enterados de los acuerdos adoptados por el Comité Provincial de su sesión ordinaria celebrada el día 16 de Noviembre.

6.—Ha sido aceptada la inscripción del Club Deportivo «San Miguel», como club deportivo de segunda categoría.

7.—Descalificar «un mes al jugador Mario López Alfonso del Olimpia S. C. por agresión a otro jugador, multando al referido Club en la cantidad de $25.00.

8.—Dar cuenta a los Clubs que de acuerdo con el Schedule Oficial enviado por el Colegio de Arbitros de la Habana, los colegiados que actuarán como árbitros en los partidos que se celebren el domingo día 22 de noviembre por el Concurso Trofeo Omega, son los señores Peregrín Pérez y Saturnino Alvarez.

9.—Se aprobaron las actas de los partidos celebrados el pasado domingo en el Stadium Tropical.

10.—Referente a la resolución dada en el día de ayer por el Gobierno Provincial de la Habana con respecto al conflicto planteado entre la Asociación de Foot-Ball de la República de Cuba y esta Federación, se acordó lo siguiente:

A.—Dar un voto de confianza a la mesa del Comité Directivo de esta Federación para que libremente tome todas las medidas que crea convenientes en cuanto a este asunto.

B.—No considerar legal por ser antirreglamentaria la designación del secretario y tesorero de la Nacional, debido a que las elecciones efectuadas, según fallo del Gobierno Provincial, adolecen del «vicio de nulidad», y mucho menos las manifestaciones hechas por el secretario de ese organismo, el cual aconseja a los jugadores de la Federación de Fútbol de la Habana que solamente con inscribirse en la Provincial Federación y jugar un sólo partido en un Club afiliado a la misma, la Nacional le concederá inmediatamente su libertad.

C.—Dar cuenta a los jugadores pertenecientes a la Federación de Fútbol de la Habana que según resolución dada por el Gobierno Provincial, se sobre entiende que son nulas todas las descalificaciones impuestas a los jugadores por la Asociación de Foot-Ball de la República de Cuba.

D.—Comunicar a las Federaciones Americana y Española por ser de éstas de donde vienen los jugadores que todas las descalificaciones impuestas a los jugadores por la Asociación de Foot-Ball de la República de Cuba son nulas, debido a que dicho organismo está constituído ilegalmente, careciendo por tanto de fuerza legal todas sus resoluciones.

E.—Y como complemento a los datos suministrados con anterioridad a la Asociación Internacional de Foot-Ball Ass. y a las Federaciones Provinciales de Cuba, se resuelve enviarles copia fiel de la resolución dictada en último término por el Gobierno Provincial de la Habana.

11.—Invitar a cincuenta alumnos del Colegio de Belén para los partidos de Foot-Ball que tendrán lugar el próximo domingo en el Campo Polar, haciéndole saber que los mismos deben de ir acompañados por los profesores de dicha institución.

12.—Convocar de acuerdo con el artículo 46 del Reglamento de la Federación, al concurso copa «Lucas», el que dará comienzo el día 13 de Diciembre próximo.

13.—Citar a asamblea general extraordinaria para el día 26 de noviembre.

14.—Programa para el domingo día 22 de noviembre en el Campo Polar:

1.—Deportivo Covadonga y Baleares Sport Club.

Trofeo «Omega»:

2.10.—Deportivo Centro Gallego y Olimpia S. C.

3.45.—Juventud Asturiana y Catalunya S. C.

Delegado Deportivo, el señor Nicolás Zarabo o.

En un esfuerzo sin parangón en su brillante historia social, el Club Deportiva Europa ha organizado una fiesta fastuosa para el día 22 del corriente mes, que ha de tener marco adecuado a su magnificencia en el regio Salón Tropical.

Varias orquestas, de gran reputación, tendrán a su cargo la parte musical, con un selecto y atrayente programa bailable y habrá además multitud de atractivos que harán inolvidables las horas que allí pasen a todos los felices mortales que asistan a esta fiesta imponderable.

Por la entrada solamente se cobran sesenta centavos, una cantidad modesta de centavos, al alcance de todas las fortunas y además no se hará ninguna cuestación entre la concurrencia. Con sesenta centavos en el bolsillo ya puede uno ir al Salón Tropical en busca de las emociones de una tarde de alegría. Que bien poco es pagar sesenta centavos por una fiesta cuyos gastos de organización suman una respetable cantidad.

Hoy Combinaciones de "Carreras de Caballos" en el Habana Madrid

Gil y Azpeitía jugando bravo y recio se llevaron un buen prólogo. Alí y Cubota hicieron 26. Andrés y Gárate, en el estelar pasaron como un ciclón sobre Ugalde y Labat Menor, que quedaron en el 13. Otro de calle de Guillermo y de Gayarre

ESTELAR DEL JUEVES: SARMIENTO-GUESALA CONTRA EMILIO-EPIFANIO

Hoy comienzan las flamantes combinaciones al estilo de las Carreras de Caballos, combinaciones que ocupan y preocupan a los fanáticos. A las anunciadas ya, hay que agregar que en las combinaciones números 6 y 7, se darán los siguientes premios:

«El que juegue un peso a la combinación número 6 y gane sus selecciones, además de los 50 pesos que le corresponden, se le regalarán 50 fracciones de billete de la Lotería Nacional, que de alcanzar el premio mayor lo convertirán en rico, porque cobrará 25 mil pesos.

El que juegue un peso a la combinación número 7 y gane ssueseluup binación número 7 y gane sus selecciones, además de los cien pesos que le corresponden se le regalarán 100 fracciones de billetes de la Lotería Nacional, que de obtener el primer premio, lo harán poseedor de la fabulosa fortuna de 50 mil pesos.

Conviene no olvidar que además del primer premio, la Lotería Nacional ofrece otro de 10 mil pesos y algunos más de importancia, que jugando esas combinaciones en el Frontón Habana Madrid estarán al alcance de los que sepan apreciar la habilidad, fuerza y destreza de los pelotaris, seleccionando los ganadores en los partidos y quinielas.

—¿Enterados?

—¡Enteradísimos!

PELOTEO DEL MIERCOLES

Y como noche de elegancias, y de horas deslumbradoras, el lleno elegantón y donoso de las corruscantes noches de moda. Ante el cual rompieron la molienda de los sobresaltos, disputando el prólogo, los blancos Alí y Cubota, contra los azules Gil y Azpeitia. Gran peloteo; ningún empate; pero la mar de amagos de lo mismo, pues como los blancos entraron fatales y los azules bien, el tanteador estableció una diferencia de doce tantos—larga distancia—que remendada la fatalidad, salvaron los blancos, poniéndose varias veces a un tanto de distancia; pero el empate no cuajó. Lo ganaron los dos azules, que con la peligrosa cercanía, no se asustaron ni se conmovieron. Los blancos, que a última hora tocaron el violón, quedaron en 26.

—No vale asustar. Boletos a 2 pesos 20 centavos.

Llegó para nos la hora ancha; pues que tragamos de la primera quiniela, de Pascau a 6 pesos y absorbimos de la combinada de Pascau y de Alí, que la pagaron con 18 pesos. Pago que mucho le agradecemos.

De modo que con esta inflazón de alequera, entramos guapamente en el estelar, que presentíamos rudo, violento, siempre magnífico y siempre estupendo, y salió una verdadera birria. Paraguazos que le da a uno en metá de la tette el presentimiento; porque allí no jugaron a la pelota nada más que los dos blancos, que en un peloteo estupendo, furioso, arrollador, verdaderamente fenomenal no sólo abollaron a los azules, sino que hicieron de ellos un par de enanos en pomo, ya que en ningún momento pudieron contener ni contrarrestar el juego arrogante y drástico de los elefantes blancos. Y para colmo de todas las desgracias y salaciones quedaron en el maldito 13. Fúgite, mala entraña. Boletos a $1.80. Seguimos masticando e ingiriendo de la segunda, de Ugalde a $7.20 y de la combinada de Ugalde y de Gayarre a $20.00.

Y otra vez encantados tornamos a los lares de costumbre para ver llegar, pasar e irse al del cierre, que disputaban Pascau y Florentino, contra los azules Guillermo y Gayarre. Y nada; lo mismo que en el anterior; salieron disparados los dos azules y hubo que dejarles paso porque los dos blancos estaban más malitos que la carne de coello. Se quedaron en 20. Boletos a $2.60.

DON FERNANDO.

HABANA MADRID

Programa Oficial, a las 8 y 35. Para la función del 19 de noviembre de 1931.

Primer partido a 30 tantos. Montes menor y Echanique, (blancos), contra Constante y Buendía menor (azules).

A sacar blancos del cuadro 14 y azules del cuadro 14.

Primera quiniela a 6 tantos. Pascau; Ibarlucea; Bernal; Azpeitia; Buendía mayor y Vallejo.

Segundo partido a 30 tantos. Sarmiento y Guezala, blancos; contra Emilio y Epifanio, azules .A sacar blancos del 14 y azules del 14 y medio

Segunda quiniela a 6 tantos. Labat mayor; Iturrino; Sarmiento; Andrés; Guesala y Emilio.

Tercer partido a 30 tantos. Gil y Buendía mayor, blancos; contra Ozquila y Labat mayor, azules. A sacar ambos del 14 y medio.

INGLATERRA VENCIO AL PAIS DE GALES: 3 A 1

LIVERPOOL, noviembre 18. (AP). —Inglaterra derrotó a Gales con score de tres goals por uno en el partido internacional de balompié celebrado hoy aquí. Los dos equipos terminaron empatados a uno en el primer half, pero Inglaterra registró una buena ofensiva en los últimos momentos y logró anotar los goals que le faltaban para salir airoso.

UNA BELLA ESCOCESA HA PASADO A SER REINA DE UN ESTADO MALAYO

JOHORE BAHRU, Estados Malayos, noviembre 18. AP. Una encantadora escocesa comparte el trono del Estado Malayo de Johore, con su esposo el Sultán, con quien contrajo matrimonio el pasado octubre en Londres.

Una impresionante ceremonia, repleta de pompa oriental, se celebró con motivo de la coronación de Mrs. Helen Wilson, a la que asistieron las damas de la nobleza malaya.

Después, en compañía de su augusto esposo, dió un paseo por la ciudad que estaba adornada con arcos, recibiendo los aplausos de los indígenas.

"El estómago es el manantial de alegría de la vida"

Cuídelo usted, con una buena alimentación y algunas cucharadas de

DIGESTÓNICO del Dr. Vicente

VENTA EN FARMACIAS

Sándalo Petit

con uroformina

antiséptico de las vías urinarias

alivio seguro y rápido

FERROCARRILES UNIDOS DE LA HABANA

(DIVISION MARIANAO)

TRENES DE GALIANO A MARIANAO

NUEVO ITINERARIO DESDE NOVIEMBRE 20

DE LUNES A SABADO

Salidas de Zanja y Galiano para Samá y pueblo de Marianao:
Salidas de Samá par Galiano, circunvalando al pueblo de Marianao:

CADA 10 MINUTOS	CADA 20 MINUTOS
Desde . . . . 6.00 a 8.00 a. m.	Desde . . . . . 8.00 a 11.00 a. m.
Desde . . . . 11.00 a 1.00 p. m.	Desde . . . . . 1.00 a 5.00 p. m.
Desde . . . . 5.00 a 7.00 p. m.	Desde. . . . . 7.00 a 12. (noche)

Salidas de Samá para Galiano, circunvalando al pueblo de Marianao:

Desde . . 5.19 a. m. 8.29 a. m.	Desde . . . . . 8.29 a 10.29 a. m
Desde . . 10.29 a. m. a 1.29 p. m.	Desde . . . . . 1.29 a 4.29 p. m.
Desde . 4.29 p. m. a 7.29 p. m.	Desde. . . . . 7.29 a 11.09 p. m.

DOMINGO Y DIAS DE FIESTA NACIONAL

Salen trenes desde Zanja y Galiano CADA 20 MINUTOS, desde 6.00 a. m. hasta 12.00 (noche) y desde Samá desde 5.09 a. m. hasta 12.29 (noche). En estos días se prestará un servicio adicional a las horas de mayor afluencia pública.

Para y desde Playa, se correrán trenes CADA 20 MINUTOS desde 6.05 a. m. hasta 9.25 p. m. regresando desde 6.14 a. m. hasta 9.34 p. m. Estos trenes parten y rinden viaje en Quemados en combinación con los de Zanja y Galiano.

PASAJE.— 5 CENTAVOS desde Galiano y Zanja al pueblo de Marianao, Playa o Viceversa.

LA ADMINISTRACION.

M.E.C.D. 2016

ESTA TARDE HABANA CONTRA ALMENDARES

GRAN SATISFACCION HA CAUSADO A MAX CAREY LA NOTICIA DE WRIGHT ANUNCIANDOLE QUE VOLVERA A JUGAR

El tratamiento a que se sometió le ha dado buen resultado y ya está con su tobillo en buenas condiciones. El Cincinnati y el Chicago, se dice, quieren hacer un importante cambio

(Por Alan GOULD, de la «Prensa Asociada»)

NUEVA YORK, Nov. 18, (AP). — Glenn Wright, alrededor de cuya habilidad para iniciar otro come back descansa una buena porción de los chances del club Brooklyn para ganar el pennant de 1932, ha respondido también al tratamiento de su tobillo de modo que ha notificado a su nuevo manager, Max Carey, sus planes para regresar al juego.

«La mejor noticia que he tenido desde que tomé a mi cargo este puesto ha sido la recibida sobre la mejoría de Wright», dijo Carey hoy. «Wright es el muelle principal de nuestro infield, si no de todo el team. El club jugó bien cuando tuvo su come back, en 1930. Gleen terminó con un gran handicap en su contra la mayor parte de la temporada pasada y el team patinó. Hubo otros factores que contribuyeron a ello, pero no me hago ilusiones, pero me siento mucho mejor sabiendo que Wright está listo.

A la sugestión de que se suponía iba a darle más velocidad al line up del Brooklyn en 1932, Max respondió:

«Es una gran idea, pero ¿dónde van a conseguir esa velocidad? Plantean base ball rápidos, que tengan todos los poquitos necesarios para triunfar en las mayores, no pueden conseguirse sacudiendo árboles. Los clubs tienen todos la misma idea sobre la construcción de conjuntos más fuertes, pero ni intento sacrificar el batting o cualquiera otra habilidad especial, para lograr habilidad. Si puedo mejorar nuestro corrido de bases muy bien. Eso será precisamente una buena demostración de sentido común».

«Tenemos por lo menos dos o tres cambios en perspectiva», admitió Carey, «pero nada hay definitivo sobre lo cual basar una conjetura. He oído una serie de rumores sobre cambios, en los periódicos, incluyendo uno, según el cual, nos desprendemos de Frederick, O-Doul y Vance, pero no he visto hasta el momento dónde podremos obtener algo bueno en cambio.

«Estamos en el mercado, dispuestos a escuchar cualquier proposición que pueda mejorar nuestro club».

El último «chisme» basebolero, no confirmado por Carey, es que el Cincinnati y el Chicago, están tratando con el Brooklyn un negocio por partida triple. Además de los tres players del Brooklyn mencionados, los rumores son que Hack Wilson, de los Cubs, Taylor Douthit y Red Lucas, de los Reds, se verán envueltos. Hasta el momento, sin embargo, los Reds han resistido a todas las proposiciones que se les han hecho para cambiar o vender a Lucas ,su as del pitching staff.

La Pelea de Esta Noche

ERNIE SCHAAF vs. JACK DORVAL

BOSTON, noviembre 18. (AP.) Ernie Schaaf arriesgará su titulo de campeón heavy wegiht de Nueva Inglaterra en un bout a 10 rounds con Jack Dorval, invicto en sus últimas 22 salidas, que figurará como estelar del programa benéfico para el fondo de Navidad, ofrecido para mañana por la noche por el Boston Garden.

Schaaf, con varios bouts importantes pendientes de su resultado, no piensa en perder su pelea con Dorval. Sharkey, su co-manager, se muestra tan confiado en que ganará su hombre que ha firmado un contrato con el Garden para pelear con Dorval, en caso de que éste triunfe.

LA PIEL DE CANZONERI FACILMENTE SUFRE CORTADURAS Y KID CHOCOLATE POSEE LOS GOLPES QUE LA CORTAN

Y esto, según la opinión de Wilbur Wood, en el «New York Sun», de ayer, puede ser factor decisivo en el encuentro que el viernes próximo celebrarán esos púgiles en el M. S. Garden

(Por Clark G. LEE, de la «Prensa Asociada»)

NUEVA YORK, noviembre 18. AP. —El hecho de que Tony Canzoneri posee la clase o tipo de piel que fácilmente sufre cortaduras y el hecho de que Kid Chocolate pega la clase de golpes que tienden a cortar la piel de sus oponentes, puede ser el factor decisivo en la pelea entre el cubano y el campeón light weight el próximo viernos por la noche.

Muchas peleas han sido suspendidas por un referee cuando uno de los boxers ha sufrido una cortadura en un ojo que sangra mucho, aun cuando por otro lado el peleador se halle en buenas condiciones físicas.

En el «New York Sun» de hoy, Wilbur Wood señala que Kid Chocolate es uno de los boxers que mas se dedican a castigar sobre los ojos de sus oponentes.

«Parece ser una cualidad de ciertos peleadores», dice Wood. Usualmente son boxers de brazo largo, que pegan recto y que mantienen su mano izquierda golpeando constantemente en la cara del otro individuo.»

Wood llama la atención sobre el hecho de que Canzoneri tiene los ojos malos, en el sentido de que una lluvia de golpes sobre ellos los cortaría fácilmente debido a los numerosos «punches» recibidos en el pasado y recuerda que Chocolate nunca ha tenido la mala suerte de pelear bajo tal handicap.

«El Kid», dice Wood, «es uno de esos boxers con suerte cuya piel tiene una textura extraordinaria que rechaza los punches sin sufrir cortaduras. Y claro, con su largo alcance y velocidad, el cubano es ideal para hacer blanco con su golpe recto de izquierda, el «punch» que usualmente causa esos daños.»

Aun cuando Tony es el favorito, Wood dice, «no saldrán las cosas muy bien para él si el Kid logra abrirle una herida sobre uno de sus ojos en los primeros rounds.» Cree que los seconds, expertos en poner remedio a tales lesiones, estarán dispuestos en la esquina del campeón, pero no siempre es posible evitar la salida de la sangre de esas heridas.

Debido a que los dos boxers subirán al ring pensando que los ojos de Tony no están en muy buenas condiciones, se supone que el campeón tratará de anotarse un K. O. lo más rápidamente posible. También, continúa Wood, el referee probablemente recibirá la petición del campeón de no parar la pelea debido a heridas que reciba sobre los ojos. Canzoneri ha peleado muchos rounds en anteriores ocasiones, pese a semejantes heridas y no desea ser beneficiado o perjudicado por un impulso humanitario por parte del tercer hombre en el ring.

Una herida sobre un ojo fué el factor decisivo en la primera derrota de Canzoneri a manos de Jack Kid Berg, en el Garden. Despues de haber hecho Canzoneri una buena arrancada, Berg sacó un rio de sangre de una cortadura sobre un ojo de Tony, que ayudó no poco a Berg a ganar la decisión.

EL ÚNICO

EL MUNDO MARCHA

Ya no se usa eso de pasarse la vida tosiendo y achacoso. Ya nadie se deja enflaquecer hasta enseñar los 240 huesos del esqueleto. Ya las jóvenes no se destiñen hasta parecer de cera. Hay que convenir en que el mundo marcha. Y lo mejor es que hoy todas estas cosas se remedian sin tomar pócimas nauseabundas ni descomponerle el estómago al paciente. Los medicamentos más eficaces se toman como alimentos, sin necesidad de apretarles la nariz a los niños. Ahí tiene usted la PREPARACION DE WAMPOLE.

Es de indiscutible eficacia para las toses,—nada reconstituye mejor el organismo—nada fortalece tanto . . . y, sin embargo, es un medicamento *agradable, se digiere fácilmente, estimula el apetito.* Vamos, los niños piden más . . . ¿Piden más los niños? . . . ¡Pues no hay más que decir!

Para la tos, los catarros y la bronquitis crónica . . . para fortalecer el organismo, enriquecer la sangre y aumentar la resistencia contra las enfermedades consuntivas . . . para la debilidad, la anemia y el cansancio.

¡HAGA USTED LA PRUEBA— TOME UN FRASCO!

Tan Buena Durante el Verano como en Invierno

WAMPOLE

SPORTS DIARIO DE LA MARINA SPORTS

AÑO XCIX LA HABANA, JUEVES, 19 DE NOVIEMBRE DE 1931 PAGINA ONCE

Miguelito Morera Anotó la Carrera que Salvó a los Azules de la Lechada

Batearon los ultramarinos muy copiosamente al pitcher catalán y a Cocaína, logrando, además ligar sus estacazos, lo que les dió un gran total de nueve carreras

ESTA TARDE A LAS TRES HABANA VS. ALMENDARES

Los ultramarinos de Regla y los azules del Almendares siempre gloriosos se vieron las caras ayer tarde en los grounds almendarinos en un match de muchos batazos. Los muchachos de Olivaritos aparecieron con aspecto de vencedores dispuestos a ganar comenzando por macanearle la bola a Isidro Fabre el pitcher catalán al que que retirar del box al terminar el segundo inning pues los reglanos le estaban viendo muy claro las curvas anotándole tres carreras a fuerza de estaca al levantarse las cortinas.

Cocaina García se hizo cargo del mando y también sufrió una descarga de toletazos, en siete innings que produjeron seis anotaciones mas, dando un gran total de nueve carreras para los reglanos, las suficientes para salir a tambor batiente por la puerta grande con banderas despiegadas y poner muy contento al Mayor de las férreas manos.

Miguelito Morera que ocupó el campo corto azul todo el juego fué el que cristalizó la carrera de la negra honrilla para los siempre gloriosos, lo que ocurrió en el séptimo inning, de la siguiente manera: Morera abre la tanda bateando un rolling a lo profundo del short que se convierte en hit. Cocaina pega un soberbio estacazo sobre la primera almohada y la bola da un salto al llegar a Pepín Pérez y se extiende en consideraciones al right, con este lenazo aprovecha Morera para anclar en la cámara angustiosa. Cocaina va a segunda en un pass del catcher. Valdés es out de short a primera y Morera entra en la chocolatera, anotando la primera y única carrera del Almendares Cueto acabó de tercero a primera, arribando Cocaina a tercera en la jugada. Cheo termina en fly a segunda.

ESTA TARDE A LAS TRES

Los eternos rivales se verán las caras esta tarde, en un juego que promete ser de lo más emocionante. Habana y Almendares se batirán por millonésima vez y los fanáticos se darán gusto viendo pelota de liga grande en el clásico Almendares Park.

Regla.

	V.	C.	H.	O.	A.	E.
C. López ss.	5	1	1	3	7	0
J. Pérez 1b.	4	3	3	10	0	0
P. Arango 3b.	5	3	2	2	2	0
J. Morales cf	5	1	1	0	0	0
F. Sierra 2b.	5	0	2	5	4	0
J. Pérez lf.	5	1	2	0	0	0
E. Lima c.	5	0	1	5	0	0
H. Diaz rf.	4	0	0	2	1	0
L. Tiant p.	3	0	0	0	1	0
J. Betharte p.	1	0	1	0	0	0
Totales	42	9	13	27	15	0

Almendares.

	V.	C.	H.	O.	A.	E.
F. Valdés 2b.	4	0	1	1	2	1
M. Cueto lf.	3	0	1	2	0	0
L. Salazar cf.	2	0	0	0	0	0
J. M. Fernández c.	4	0	0	9	0	0
C. Etchegoyen 3b.	3	0	0	2	1	1
M. Funes 1f	2	0	1	0	0	0
J. Rodríguez 1b.	2	0	1	7	0	0
M. Morera ss.	4	1	1	0	5	1
I. Fabré p.	0	0	0	0	1	1
M. García p.	4	0	3	1	3	0
J. Ramos cf	2	0	1	0	0	0
R. Couto, 1b.	2	0	0	5	0	1
O. Rodríguez x	1	0	0	0	0	0
Totales	33	1	9	27	12	5

ANOTACION POR ENTRADAS

Regla . . . . . 303 000 201.—9
Almendares . . . . . 000 000 100.—1

SUMARIO

Carreras empujadas: J. Morales 2, J. Guerra 3; P. Arango. D. Pérez, F. Valdés.

Two base hits: C López; J. Pérez; J. Morales: F. Ferrer, P. Arango.

Three base hits: F. Guerra.

Bases robadas: H. Díaz.

Double plays: C. Etchegoyen (s. a.) H. Diaz a J. Pérez. F. Sierra a C. López a J. Pérez; C. López a T Sierra a J. Pérez.

Struck outs: I. Fabré 0; L. Tiant, 4; M. García 8; J. Betharte 1.

Bases por bolas: I. Fabré 0; L. Tiant 3; M. García 2; J. Betharte 0.

Passed balls: E. Lima 2.

Umpires: R. Atán (home) J. Magriñat, (bases).

Anotador: Hilario Fránquiz.

Observaciones: Hits a Fabré: 6 en 2 y 13 v. s.; a Tiant: 5 en 6 y 25 v: s. X bateó por C. Valdés en el 9o. Ganó Tiant; Perdió Fabré.

DIVINO RUEDA VS. ARGUELLES EN STAR BOUT

Malpica se batirá con Jack Ferdomo, en el semifinal a seis rounds

Los promotores de la Arena Comercial, muy contra su voluntad, no han podido llegar a un acuerdo con el manager del Fillo Echevarría, para que este actuase en el bout estelar del próximo sábado contra Divino Rueda, pero no obstante, inmediatamente contrataron los servicios de uno de los mejores bantam weight y éste ha de ser el que se enfrente con Divino.

José Antonio Argüelles, ahijado de Milton Baron y muy digno de la lata reputación que goza como brillante pugilista, será quien contienda con el orgullo de Cienfuegos, en la pelea principal de un programa magnífica y que se ofrecerá a un precio sumamente reducido en el magnífico estadio del Cerro.

Argüelles, no necesita presentacion como tampoco Divino Rueda, puesto que ambos han demostrado en repetidas ocasiones que son magníficos exponentes del alto grado en que se encuentra nuestro boxeo. Para estimular más el interes, el ganador de este bout se enfrentará proximamente con Antonio Santana, el vencedor de Kid Montana en dos ocasiones.

Beny Malpica, peleador de fama reconocida, y estimado el idolo del Cerro, por la legión de admiradores con que cuenta en tan popular barriada, tomará parte en la pelea semifinal, a seis rounds, teniendo en la oposición a Jack Perdomo, un formidable pegador.

Díaz Canseco, concede la revancha al popular Loquito de Colón, en una pelea a seis rounds, que brinda la oportunidad al de Colón, de hacer buenas las frases vertidas después de su último combate, en que achacó a lo corto del bout, el haber sido vencido.

M. Bouquette, el popular boxeador catalán, que es conocido entre sus admiradores como el «Noy de Cataluña», hará frente a ese científico boxeador que responde por Jimmy Valentino.

El preliminar a cuatro rounds, lo cubrirán Kid Soliño y Kid Sosa, dos peleadores que harán salir satisfechos a los fanáticos.

EL PROGRAMA BOXISTICO DEL SABADO DIA 21

El «Cocinero» vs la «Pantera de Morón», en gran star a seis rounds

De «Noche Española», puede calificarse el programa boxístico que el próximo sábado se celebrará en «Miramar Garden».

Acaso Castor Fernández, el estupendo peleador asturiano, Manuel Lopez, el idolo de la colonia canaria, Bernardo Diaz y otros, no nos ofrecen una sensación muy netamente hispánica?

Como no.

«Tony» Cuervo ha querido estimular con creces a los boxeadores españoles que radican en nuestro patio, con el magnífico y laudable propósito de crear «idolos» de esa ciudadanía. De ese propósito debemos felicitarnos todos, porque ello sin duda alguna servirá de gran aliciente a nuestro sport favorito.

MARTIN VS LA PANTERA DE MORON

Martín Pérez, que realiza sus preparativos para lanzarse a correr aventuras por tierras de yanquilandia, posiblemente se despida de su público habanero, que tanto le quiere, peleará con un hombre de las tremendas condiciones de la «Pantera de Morón», un pugilista, en el que por su gran valentía y colorido es mirado con posibilidades de ser el futuro campeon de los medianos.

GILBERTO ROJAS VS OLAYO NEBOT

Gilberto Rojas el muchacho de punch demoledor, que es por sus condiciones un verdadero idolo en las Villas, subirá a la escena llevando por oponente al gran Olayo Nebot, el hombre que con mayor continuidad pelea en nuestra República, debido exclusivamente a sus grandes demostraciones.

«DE ESPAÑA Y ... NADA MAS..

Manuel López, el niño mimado de la colonia canaria, o el hombre que obrara el milagro de hacer que todos los empleados de la Quinta «Nuestra Señora de la Candelaria» estén como un solo hombre el próximo sábado en «Miramar» para presenciar sus valientes demostraciones frente a un rival de las grandes condiciones del «galleguito» Bernardo Díaz, quien se ha preparado con gran cuidado y esmero para «romper todo» como el dice al idolo canario.

Joaquín Labrada y Prudencio Arce, dos muchachos de gran coraje y fortaleza serán los encargados de iniciar la velada boxística.

«Tony» Cuervo, nos dijo anoche que se sentía ampliamente satisfecho de la forma (a burujón) con que con curre el público a Miramar, por cuyo motivo desea que todas las pelea sean de gran atracción y fortaleza, para que así, a más de corresponder al favor público, éste no pierda de ninguna manera el hábito que él les está creando, consistente en que «PARA VER BUEN BOXEO HAY QUE IR NECESARIAMENTE A «MIRAMAR GARDEN», la más céntrica y confortable de nuestras Arenas.

HARVARD ESPERA GANAR EL PROXIMO SABADO LA «CORONA FUTBOLISTICA»

NUEVA YORK, noviembre 18. AP. La corona futbolística del Este a vez que una valiosa victoria sobre un antiguo rival, será el premio de que espera a Harvard cuando se lance al field contra Yale, en Cambridge, el próximo sábado.

El único team invicto y que no ha permitido un empate, es el Este, con victorias sobre teams tan famosos como Army, Texas, Dartmout y Holy Cross, Harvard entrará en el terreno como favorito el sábado, para ganar y establecer un record que no ha podido lograr ningún otro team carmesí desde 1913.

SE ANOTAN UN TRIUNFO LOS NORTEAMERICANOS EN UNA JUSTA HIPICA

TORONTO, noviembre 18 (AP) Los miembros del team de oficiales del ejército americano, se anotaron un triunfo decisivo en la competencia abierta, de la Real Feria Hípica Internal, esta noche. Los tres primeros puestos de la clase, un evento abierto, correspondieron a los competidores americanos

PREDICE SAM GOLDMAN, EL MANAGER DE CANZONERI QUE ESTE NOQUEARA A KID CHOCOLATE ANTES DEL QUINTO ROUND Y LUEGO LE DARA LA REVANCHA EN LA HABANA

Pero en Broadway hay la impresión de que si Chocolate quiere no tendría gran dificultad en mantener a raya a Tony. Al Singer dice que Canzoneri no tiene más chance que en tres rounds

(Especial para el DIARIO DE LA MARINA, por WALTERS)

N. YORK, Nov. 18, (SE).—Dice Sam Goldman, manager de Tony Canzoneri, que su protegido noqueará a Chocolate el viernes en cinco rounds o menos. Y agrega que gustoso dara la revancha a Chocolate en la Habana, si el Kid y Pincho lo desean.

Pincho cree que en la Habana no se podría reunir lo suficiente para la bolsa del campeón, pero está dispuesto a hacer una pelea en uno de los estadios que se propone levantar, en la Habana, entre Chocolate y Tony, aunque para ello tenga que sacrificar mucho de su peculio.

Por supuesto, Canzoneri todavía no le ha ganado al Kid, ni tampoco cree Pincho que el campeón derrotará tan fácilmente a Choco. «El Kid va a dar a Canzoneri la pelea más difícil de su carrera», dice Pincho.

Pero, realmente, después de ver a Canzoneri hacer ocho ruodns de ejercicios calisténicos y cuatro de guantes con sus sparring partners, creemos que Choco tendrá que ser mucho Choco para aguantar a Tony. Canzoneri está hecho un Dempsey pequeño, y cada golpe que lanza es mortífero. Tony es además un boxeador de larga experiencia que no es ajeno a cuanta treta existe en el box, pero desde que noqueó a Al Singer, Tony se ha convertido en un fajador desmedido y sus golpes son más formidables que los de muchos welters que conocemos.

Trevor Wignall, el distinguido cronista del Express de Londres, al contarme hace tiempo la historia del combate entre Berg y Canzoneri, en Chicago, me dijo: «El golpe con que Canzoneri derribó a Berg hubiera derribado a un middleweight. Nunca he visto a un muchacho de poco peso que pegue con tanta fuerza como Canzoneri».

Pero contra todo esto existe en Broadway la impresión de que si Chocolate quiere, bien puede mantener a Canzoneri a raya, como lo hiciera Tunney con Dempsey, y cortarlo tanto que un K. O. técnico podría terminar el match en favor del negrito del Cerro. Esta es una posibilidad lejana, pero no deja de ser posibilidad.

Porque antes de la pelea con Benny Bass, yo fui el primero en lanzar el grito de alarma y quejarme del criterio de Pincho al colocar a Choco con poco entrenamiento frente a un pegador tan formidable como Bass. Benny y Tony son los pegadores más recios en el ring, en su peso. Y son muchos los que creen que Bass supera a Tony.

Y el Kid sorprendió a todo el mundo y especialmente a este corresponsal al propinar una paliza soberana a Bass. Con los logros al dos por uno en favor de Canzoneri, el Kid tiene una incentiva poderosa para llegar a la Habana con la corona que ufanos lucieran Kid Levigne, Battling Nelson, Ad Wolgast, Benny Leonard y Freddy Welsh. Y con el cinturón de oro de este último.

Esta tarde encontré a Al Singer en Broadway. Y Al me dijo sin que yo se lo preguntara que el Kid iba a ganar. Y a mi pregunta el ex campeón que ha probado la furia de los guantes de Tony y que todavía se soba el cuello cada vez que recuerda el episodio, me contestó: «Es muy sencillo. Canzoneri tendrá que tumbar a Chocolate como me tumbo a mí, en el primero o segundo round. Y no creo que sea tan fácil agarrar al Kid. He peleado con él y yo también creía que lo iba a tumbar. Pero me pasé cuatro rounds tirando golpes al aire. El Kid no estaba allí.

«Y puedo decir que el Kid pega tan fuerte como Canzoneri. Y si yo lo resistí cuando peleamos era porque estaba entonces mucho mejor preparado que cuando pelée con Tony. Y si Tony no ha tumbado al Kid antes del tercer round, puede considerarse vencido. El Kid es temible según la pelea progresa. Chocolate es más joven y no ha cogido tanto golpe como Canzoneri. Por eso puede durar la distancia que está en contra de Tony».

Tony ha dicho que se va a presentar pesando 130 libras de modo que pueda ganarse el título de junior lightweight de Chocolate. Hay quien cree que Tony no estaría muy fuerte en 130 libras. Pero Tony asegura que ese es su peso natural.

Murió Llano, el Tennista

MEXICO, Nov. 18, (AP).—Manuel Llano Ríos, estrella mexicana de tennis, que se hizo un disparo sobre el corazón la semana pasada, falleció hoy.

Sufrió una súbita recaída después de haberse dicho que estaba fuera de peligro.

MIKE KELLEY SERA EL PRESIDENTE DEL CLUB MINNEAPOLIS EN 1932

CHICAGO, Nov. 18, (AP). — Mike Kelley, manager del club Minneapolis de la Asociación Americana dijo que tomará la presidencia del club y que Donnie Bush, ex-manager de los White Sox, le sucederá como piloto del team. Bush rehusó dar una decisión inmediata, expresando que se halla considerando una oferta de un club de las mayores.

LOS YANKEES NO QUIEREN TENER UNA CADENA COMO LA DE LOS «CARDENALES»

NEW YORK, noviembre 18.—(AP) Los New York Yankees han asegurado hoy que no tienen ningún interés en establecer una cadena de sucursales como la que poseen los Cardenales de San Luis.

Desde que compraron el Club Newark de la Liga Internacional, casi todos los críticos se han empeñado en afirmar que el Coronel Ruppert quiere adquirir el control de otras cuatro más, pero Eddie Barrow ha desmentido la noticia a nombre del coronel.

SE VA A INVESTIGAR EL CASO DEL CLUB TOLEDO, DE LA ASS. AMERICANA

CHICAGO, noviembre 18. (A. P.) El primer acuerdo tomado hoy por los magnates de la Asociación Americana que se encuentran reunidos en esta ciudad fué nombrar a dos de sus miembros para investigar el caso del club Toledo, que presento considerables déficits durante la última season. L. S. Mc Phail, presidente del Columbus y Norman Perry, del Indianapolis, designados para esa misión, marcharán esta noche para Toledo.

Ray Schalk, ex-coach de los Cubs de Chicago, y George Sisler, ex-primera base del Rochester, se consideran interesados en la compra del Toledo, o reyéndose por muchachos que ambos se harán cargo del club. Otro acuerdo de los magnates fue reelegir a Thomas Hickey como presidente por el período de un año.

JACK KID BERG ESTA LESIONADO Y NO IRA AL RING EN DOS MESES

CHICAGO, noviembre 18, (AP).—Jackie Fields, ex-campeón mundial de los pesos welters, estará en descanso durante dos largos meses como consecuencia a una lesión recibida en su mano izquierda durante la celebración del bout efectuado el lunes con Jimmy Delmont en Pittsburgh. Fields marchará esta noche para la ciudad de los Angeles, en California, donde permanecerá hasta su cura.

HUBO FUERTE ESCANDALO AL SUSPENDERSE ANOCHE UN ENCUENTRO DE BOXEO

DENVER, Nov. 18, ,(AP.)—Las peleas de anonche, en el stadium de boxeo de esta ciudad, quedaron reducidas al clamor de la concurrencia, pidiendo que se devolviese su dinero. Hubo necesidad de llamar a la policía, para imponer orden. Un bout que se había anunciado entre Pa McCarthy, de Boston y George Manley, de Denver, fué suspendido por los promotores, quienes dijeron que el peleador de Boston llegó demasiado tarde para ponerse en condiciones.

ENTRARON EN REAJUSTE LOS PLAYERS DEL TEAM DE LOS CUBS DE CHICAGO

CHICAGO, noviembre 18. AP. Los Cubs de Chicago han anunciado hoy un acuerdo tomado por la alta dirección del team en virtud del cual el sueldo de todos los players de la novena recibirá una rebaja de 600 pesos por mes.

MIENTRAS CAZABA SE HIRIO EN UNA PIERNA EL PITCHER W. BETTS

MILSSBORO, noviembre 18. AP. Walter Huck Betts, ex-pitcher del club Saint Paul, de la Asociación Americana, que debe reportar a los Cubs de Chicago en la primavera, fué herido accidentalmente en el brazo izquierdo y en la pierna, mientras cazaba por esta localidad

7 HOMBRES Y 3 CABALLOS EXPULSADOS

Se acusa a los primeros de haber competido en una carrera arreglada en Maryland

BALTIMORE, noviembre 18 AP. Siete hombres y tres caballos fueron expulsados hoy de los tracks de carreras de Maryland, por la Maryland Racing Comission, acusados de haber participado en una carrera arreglada, en el track de Havre de Grace, el día 3 de octubre.

«Nigger Nate» Raymond, que tenía participación en el último juego de cartas en que tomó parte Arnold Rothstein y bien conocido apostador en stakes grandes, encabeza la lista.

La medida de la Maryland Racing Comisión ha sido una de las más severas tomadas en años recientes y sigue a una acción similar tomada contra un propietario de cuadras y un empleado, en el día de ayer.

Esta decisión da fin a una investigación que comenzó cuando un caballo, inscripto bajo el nombre de Shem, marcó el paso a su field, después de una pobrísima demostración en su anterior carrera. Shem fué inscripto pero el caballo que corrió y ganó la carrera fué Aknahton, un potro de tres años.

Los caballos expulsados son: Shem, una jaca de dos años, Aknahton, un potro de tres años y Ep, un potro de dos años.

JOSEPH BARRY ELECTO SECRETARIO VIAJERO DE LOS WHITE SOX

CHICAGO, Nov. 18, (AP). — Joseph Barry, ex-sargento de detectives y cuñado de J. Louis Comiskey nuevo propietario de los White Sox ha sido electo secretario-viajero del club, reemplazando a Lou Barbour.

JACK DEMPSEY SE ANOTO UN PAR DE KNOCKDOWNS

KANSAS CITY, noviembre 19. AP —Jack Dempsey se anotó knock downs en sus bouts de exhibición a dos rounds celebrados aquí anoche, en contra de Charley Belanger, del Cañadá, y Jack Rope, de Los Angeles, aun cuando no se dieron decisiones en estas peleas del programa benéfico, que fué presenciado por unas ocho o nueve mil personas.

SIGUE HICKEY RIGIENDO LA A. AMERICANA

Los mismos cuatro clubs del año pasado eligiéronlo nuevamente para el 1932

CHICAGO. noviembre 18.—(AP).—Thomas Jefferson Hickey, ha rechazado otro asalto para sacarle del trono de la Asociación Americana, que construyó hace 30 años.

Apoyado sólidamente a través de dos días de empates en las votaciones por cuatro de los ocho clubs, el veterano leader de la Liga de clase AA apoyó victorioso con un contrato por un año, metido en el bolsillo de su americana.

El contrato le fué dado a regañadientes por sus contrarios, por un año, en contra del usual de tres, al ver que no había modo de romper los empates en las votaciones Este resultado ha sido el mismo del año pasado, durante la batalla que se dió para sacarle de su puesto, cuando el meeting celebrado en Montreal, donde los cuatro propietarios de club votaron por él, contra sus mismos cuatro enemigos.

St. Paul, Mineapolis, Louisville y Columbus lucharon bravamente en contra de su reelección mientras Milwauke, Toledoy Indianapolis y Kansas City le apoyaban.

Hickey organizó la Asociación Americana hace treinta años y fué el blanco de innumerables ataques, casi desde el comienzo de la Liga.

Los días de los salarios de Liga Grande en la Asociación Americana han pasado, por lo menos ahora. En el meeting de hoy los propietarios de clubs votaron unanimemente por una rebaja en los salarios de los players con el máximum de $600 mensuales.

MEXICO FESTEJARA UNA GRAN FECHA PATRIOTICA CON UNA FIESTA DE SPORT

CIUDAD MEXICO, noviembre 18. (A. P.)—México celebrará con un gran día deportivo, el proximo viernes, por la tarde, la conmemoracion del vigésimo-primer aniversario del triunfo de la revolución que puso término al régimen duro de don Porfirio Díaz, en 1910.

Cuarenta mil atletas, de todas las ramas deportivas, aparecerán en el estadio nacional, sustituyendo así la parada militar que se ofrecía todos los años.

DESPUES DE UNA TOURNEE POR EUROPA, LLEGO AYER A NEW YORK, BIG TILDEN

NUEVA YORK, noviembre 18 AP. Big Bill Tilden, premier de los tennistas profesionales ha regresado hoy a los Estados Unidos después de una larga tournée por Europa, donde batió al famoso tennista alemán Hans Nusselein.

Las primeras declaraciones de Bill fueron para afirmar que Uusselein es uno de los jugadores que mejor futuro tienen en los courts

SIETE JUGADORES DEL TEAM DE COLUMBIA NO JUGARAN EN EL 1932

NUEVA YORK, noviembre 18. AP. Siete miembros del eleven de Lou Little, en la Universidad de Columbia, terminarán sus carreras colegiales en contra de Syracuse, aquí el próximo sábado, pero el coach no se preocupa mucho por eso. Le quedará aún su back estrella, cubano, Manuel Rivero, a quien aun falta un año de estudios. Rivero ha jugado brillantemente este año y sólo ha sido superado por el capitán del team Ralph Hewitt, que figurará entre los graduados de este año. El cubano será será la columna principal del back field de Columbia el año próximo y Little construye sus planes alrededor de él.

Además de Rivero, Little tendrá un buen field de muchachos con un año de experiencia, de donde seleccionar el año próximo. Su team de novatos es uno de los más fuertes de todos los Estados Unidos.

EL BANQUETE DE MAÑANA EN H.Y.C.

Pasan de cien ya los cubiertos separados

Continúan llegando en gran número las adhesiones para el banquete homenaje que en la noche de mañana le será ofrecido en el Habana Y. Club al jefe de estas planas de sports, señor Guillermo Pi, por sus compañeros de la crónica deportiva. La comisión organizadora predice un brillantísimo éxito, pues en los mejores sectores sociales ha encontrado el más simpático eco este homenaje que nosotros, sus compañeros de labores diarias, sabemos se lo tiene ganado.

No menos de cincuenta socios del Habana Yacht Club con su directiva en pleno, asistirán al banquete. Igual ocurre con el Miramar Yacht Club que ha hecho suyo el empeño del mejor lucimiento por la cantidad de socios que con su directiva, se propone concurrir al Habana Yacht Club en la noche de mañana.

El Almendares Yacht Club, el Shell Mex Club, Comisión Atlética Universitaria, Vedado Tennis Club y otras entidades igualmente respetables tendrán una copiosa representación en la fiesta de manteles. Mañana daremos a conocer la lista completa de adhesiones que suponemos ha de estar muy nutrida de nombres muy conocidos en nuestro mundo deportivo y social.

UN OUTFIELDER DE LOS CUBS IRA A JUGAR CON EL TEAM DE «LOUISVILLE»

CHICAGO, noviembre 18. (AP).—Uno de los outfielders reclutas de los Cubs de Chicago será miembro de los Coroneles de Louisville, de la Asociación Americana, durante la próxima season, según una información dada hoy a la publicidad por los Cubs.

Este player se supone que sea Jimmy Adair, que fué obtenido del club Reading, de la Liga Internacional a mediados de la pasada temporada.

El cambio se hace como parte del pago de los servicios del infielder Babe Herman, que se incorporó a los Cubs a mediados de la season.

GENE TUNNEY CON EL HIJO PRIMOGENITO

Pesó siete libras y media y fué proclamado como un perfecto niño de buen físico

NEW YORK, Noviembre 18 (AP). Un rollizo baby vino hoy al mundo para alegria de Gene Tunney, excampeón de peso completo y su esposa, que antes de su matrimonio era Miss Polly Lauder, de Greenwich Conn.

El niño—primero de los Tunneys pesó sobre siete libras y media y fué proclamado un perfecto jovencito con un físico que promete correr parejas con su orgulloso padre.

Mrs. Tunney fué llevada al Hospital Sloane, Centro Médico de la Universidad de Columbia, a las 5 a. m. y el niño nació a las 9.

El doctor Benjamin P. Watson, director del Hospital, asistió a Mrs. Tunney.—Se reporta que tanto la madre como el niño se encuentran perfectamente bien. Se agrega que a pesar de la seria operación a que se sometió Mrs. Tunney hace varios años, se encuentra en perfectas condiciones físicas.

Los tunneys se casaron en Roma, el día 3 de octubre de 1928, despues de haberse retirado del ring el excampeón—y del todo invicto,—haber renunciado a su título.

GEORGE GODFREY PERDIO POR DECISION CON GROSS

LOS ANGELES, California, noviembre 18 (AP).—Jack Gross de Salem, New Jersey, superó a George Godfrey, de Lieperville, Filadelfia, en un bout a diez rounds ofrecido anoche en el Auditorio Olimpico. Gross pesó 202 libras por 263 que tuvo Gdofrey.

M.E.C.D. 2016

INFORMACION CATOLICA

Día 19 de Noviembre

Este mes está consagrado a las Animas del Purgatorio.

JUBILEO CIRCULAR

Su Divina Majestad está de manifiesto en la Parroquia del Cerro.

Santos Ponciano, papa, Fausto y Asa, mártires; Patroclo, confesor; Santa Isabel, reina de Hungría.

San Fausto, mártir.

Pertenecía este Santo al servicio de la Iglesia de Alejandría en tiempo del patriarca San Dionisio, cuyas virtudes imitó constantemente. Su celo y caridad aparecieron con deslumbrante esplendor en medio de las terribles persecuciones que sufrió aquella Iglesia durante el imperio de Valeriano.

Sufrió San Fausto muchas persecuciones y trabajos y fué desterrado con su prelado.

Su constancia en medio de las tribulaciones fué admirable, y admirable también su caridad con toda clase de necesitados.

Después regresó a Alejandría, donde ejerció santamente su ministerio hasta que al principio del reinado del emperador Diocleciano, siendo ya muy anciano, no queriendo adorar a los ídolos, fué degollado y consumó un glorioso martirio.

ACTOS CATOLICOS QUE SE ANUNCIAN PARA HOY

En la Parroquia del Cristo los Quince Jueves en honor de Jesús Sacramentado. A las 5 exposición de Su Divina Majestad. A las 5 y media Santo Rosario, piadoso ejercicio, sermón, bendición y reserva.

En Jesús del Monte los cultos de los Quince Jueves.

A las tres de la tarde, la exposición. A las 5, Santo Rosario, ejercicio, sermón bendición y reserva.

En la Parroquia del Carmen, a las 7 y media a. m. Misa de Comunión general. A las 4 y media exposición del Santísimo, Rosario, ejercicio, sermón y reserva.

En la Iglesia de los Carmelitas del Vedado, a las 5 p. m. exposición del Santísimo, ejercicio de los Quince Jueves, sermón, bendición y reserva.

En la Parroquia de San Nicolás de Bari, solemnes cultos a Jesús Sacramentado por la Arcofradía de los Jueves Eucarísticos.

Por la mañana a las 8.

Por la tarde a las 5.

En la Parroquia del Cerro, el Jubileo Circular.

En los ejercicio de las 5 de la tarde hay sermón.

Solemnes cultos en honor de San José: a las 8 en Reina, la Merced y los Pasionistas, a las 8 y media en la Caridad y Jesús del Monte; a las 9 en San Francisco, Santo Angel y Nuestra Señora del Carmen.

En la Iglesia de la Merced, solemne novenario en honor a la Milagrosa.

Por la mañana a las 9.

Por la noche a las 8.

Ejercicios en sufragio de los fieles difuntos en el Cristo, San Francisco, Nuestra Señora del Carmen, Padres Redentoristas y Misionería.

En la Capilla de las Escuelas Pías de la Habana, a las 8 a. m. solemne novenario a San José de Calasanz.

CAUSAS DE LOS MALES DE LA HORA PRESENTE

El Ministro de Hacienda francés en la Asamblea de las Sociedad de las Naciones, ha señalado como causa principal de la presente crisis universal **el afán de goces que existe en nuestro tiempo, alentado por los engaños de la política, la economía y las finanzas.**

Nosotros, nuestra Lectura Dominical ha dicho eso hasta la saciedad y el machaqueo...

Los hombres de Estado, pocas veces.

Registrémoslo y felicitémonos de que haya gobernantes como Flandin que desde tribunas tan altas como la ginebrina repitan al mundo lo que la Iglesia Católica en su magisterio sabio y prudentísimo, viene repitiendo hace mucho tiempo.

Véase la última Encíclica del Papa.

En ella se señalan los males y el remedio.

El remedio... ¡Un poco durillo!...

Pero el remedio: **reforma interior, porque el mal está en las conciencias.**

Esa es la fija.

Lo demás... ganas da hablar y perder el tiempo».

(De la Lectura Dominical de Madrid, 24 de octubre de 1931.)

ERMITA DE JESUS NAZARENO

ARROYO ARENAS

Mañana, viernes 19, a las 8 y media, misa de comunión. A las 9 y cuarto, ejercicio de la Novena con cánticos por el pueblo. A continuación una misa solemne de ministros con orquesta y sermón por Mons. Amigó; al final Himno al Nazareno.

I. C. 50913 1d-19 Nv.

IMPORTANTES ACUERDOS TOMADOS EN SU ULTIMA JUNTA POR LA SECCION ADORADORA NOCTURNA DE LA HABANA

En la Junta extraordinaria celebrada el 16 del actual por el Consejo de la Sección Adoradora Nocturna de la Habana se tomaron los siguientes acuerdos:

1o. Celebrar la Vigilia general de difuntos en la noche del 23 al 24 del actual en la Iglesia del Santo Cristo con toda la solemnidad del Ritual.

Invitar a todos los fieles, a esta Vigilia y rogarles una limosna para los gastos adoradores por sus familiares difuntos.

2o. Celebrar el domingo 29, una junta general extraordinaria, a la hora que se acuerde en la junta de la Vigilia de Difuntos.

Esta junta tiene por objeto la apertura de la casa social, dar cuenta de las obras en la misma llevadas a cabo y presentación del nuevo Director Diocesano de la Obra de la Adoración Nocturna en la Archidiócesis de San Cristóbal de la Habana y del Director de los Tarsicios de Jesús Sacramentado en la misma Archidiócesis.

3o. Desarrollar una activa propaganda de difusión de la Obra de la Adoración Nocturna de Jesús Sacramentado en las mujeres, hombres y niños.

3o. Ofrecer a los fieles mediante la sufragación de los gastos de las Vigilias, éstas por el eterno descanso de sus queridos difuntos, por su salud y el bienestar temporal.

Estas Vigilias serán las ordinarias de Turno.

Se aplicará por los donantes: la exposición de toda la noche, la Misa y la Comunión de los adoradores.

La Adoración da una limosna de $4 por la misa, gasta en la exposición un peso de cera y otro de luz eléctrica, ascendiendo, pues el costo de una Vigilia a $6.

Para encargar una de estas Vigilias, pueden dirigirse a la casa social Villegas 72.

4o. Urgir a los Adoradores el estudio del Reglamento y Ritual conforme a esta Orden del Consejo Supremo de la Adoración Nocturna «En la «Obra» de la «Adoración Nocturna» hemos venido a ser «todos unos, con la unidad» que informa e imprime su Reglamento, «uno» y «única ley» que la rige y nos rige a cuantos por pertenecer a ella «estamos obligados a cumplirle».

A la «Adoración Nocturna», hemos venido a honrar a Dios; pero «como nuestro Reglamento prescribe» que le honremos. A santificarnos, pero ajustándonos a las normas «que nuestro Reglamento nos señala». Hemos venido a adorar durante la noche a Jesús Sacramentado, buscando en ello una mayor perfección y merecimiento, y a eso y «sólo a eso» hemos venido. Y como no son otros que esos los fines de la «Obra» que hemos de cumplir en ella como ella—mediante «su ley»—quiere que se cumplan y no cual a nosotros—aunque nos pareciese defectuosa—queramos cumplirlos, ni podemos apartarnos «del modo y forma» con que la ley de la «Obra», o sea su Reglamento, manda que sean cumplidos, ni podemos mezclar en ella ningún otro fin—«por lícito y hasta laudable que fuese»—ni «nada que no sea exclusiva y puramente la Adoración a Jesús Sacramentado» durante las horas de la noche como modo de honrarle y medio de santificarnos.

Así, y por ejemplo, llevar a la «Obra»—dirigidos o dirigentes— el imperio del propio juicio sobre el legítimo imperio de su ley; mezclar en la «Obra» nuestros sentimientos políticos por altos y nobles y respetables que sean: traer a su seno nuestros afanes de medro—por legítimos que fueren— pretendiendo para ello tomarla como medio: inspirar nuestra actuación en la «Obra» en personalismos: no hacer caso omiso «dentro de ella» de nuestros idearios, pensamientos, sentimientos y voliciones en materia ajena a lo único que hemos dicho que es su fin y debe ser el nuestro en ella—«adorar a Jesús Sacramentado y buscar nuestra salvación eterna—, es ir contra la «Obra»; es perjudicarla; pudiera ser, hasta modo y ocasión de matarla; y el que así se comportare, «ni debe ser «Adorador», ni si lo hiciere, «sería digno de serlo», ni podría eludir ante la presencia de Dios la tremenda responsabilidad de que, «en vez de apartarse y separarse» de la Adoración Nocturna—si creyere que su Reglamento no se acomoda a su pensamiento o a sus anhelos,—contribuyera a dañar y ¡ay! hasta a destrozar tal vez una «Obra» «que es de Dios y para Dios», privándole de que pudiera rendírsele adoración en ella y, a sus hermanos, de un medio—acaso el mejor y más adecuado para ellos—de alcanzar su propia santificación.

¡Hermanos muy amados! Para ser buenos Adoradores de Jesús Sacramentado, hemos de guardar y cumplir «la ley de Dios, la ley de la Iglesia y la ley de la «Obra». Hagámoslo así: estemos siempre íntimamente unidos por la caridad: roguemos los unos por los otros: recomendemos a Jesús Sacramentado nuestras necesidades: constituyamos a la Santísima Virgen en nuestra excelsa medianera, y tengamos «un solo corazón y una sola alma» para que podamos saborear con verdadero deleite aquella sentencia del Espíritu Santo: «¡Oh, cuán buena y dulce cosa es vivir los hermanos en mutua unión!»

5o. Dar lectura al Reglamento aprobado por las autoridades civiles y eclesiásticas, para que la Obra pueda actuar en la vida civil.

6o. Recordar a los adoradores del Cuarto Turno, que tienen su Vigilia mensual ordinaria en la noche del sábado 21 al domingo 22 del actual.

7o. Advertir a los adoradores, que la Vigilia de Difuntos, obliga la asistencia de toda la noche por ser Vigilia general.

IGLESIA DE PP. CARMELITAS DEL VEDADO, LINEA Y 16

El próximo jueves día 19 del corriente se celebrará en esta Iglesia la solemnidad del segundo de los **quince jueves** del Smo. con misa de comunión a las 8 a. m. y la Función de la tarde a las 5.

Este jueves es a intención de la devota Sra. Elisa de la Torre de Montoro.

I-C 53076 18-19 Nov.

NOVENA A LA MILAGROSA EN LA MERCED

Comienza el día 18. Ejercicio de la Novena en la mañana, a las 9, con misa solemne y sermón y en la noche, a las 8, con rosario y cánticos. Se impone la Medalla Milagrosa a cuantos lo soliciten

I-C 52969 17 nov 19

FIESTA ANUAL A SAN LEONARDO, EL DIA 22

La Archicofradía del Vía-Crucis Perpetuo de la iglesia de San Francisco, celebrará el domingo 22 la fiesta anual a su patrono San Leonardo de Porto-Mauricio, con arreglo al siguiente programa. A las siete y media de la mañana, misa de comunión general, armonizada con cánticos. A las nueve, misa solemne y panegírico. A las tres de la tarde, exposición, corona seráfica, sermón por el R. P. Fray Serafín Ajuria, guardián de los Padres Franciscanos de la Habana, bendición, reserva, solemne responso, Vía-Crucis y adoración del Lignum Crucis.

El lunes, 23, a las ocho de la mañana, solemnes honras fúnebres por los socios difuntos.

San Leonardo de Porto Mauricio, es el fundador del Vía-Crucis Perpetuo.

Este santo franciscano ha sido famosísimo misionero entre los fieles, siendo declarado por la Iglesia patrono universal de las misiones entre los fieles.

Se suplica muy encarecidamente a los cofrades del Vía-Crucis Perpetuo la asistencia a estas fiestas.

El presidente de la Archicofradía don Juan J. Mutiozábal y el director R. P. Fray Pedro Aranguren, O. F. M. invitan a las Ordenes Terceras y demás Asociaciones radicadas en la iglesia de San Francisco.

LA ARCHICOFRADIA DEL SANTISIMO SACRAMENTO

La Archicofradía del Santísimo Sacramento erigida en la Santa Iglesia Catedral, celebrará junta general, el domingo 22 del actual a las 2 de la tarde en la Sala de la Administración de la S. I. Catedral, con arreglo al siguiente programa:

Lectura del acta anterior, de solicitudes y de la Memoria presentada por la Junta de Gobierno de los trabajos realizados durante el semestre. Informe sobre el estado económico de la Muy Ilustre Archicofradía. Asuntos generales.

Se ruega a los cofrades, puntualidad en la asistencia.

JUEVES AL SANTISIMO

EN LA PARROQUIA DEL CARMEN

Día 19 a las 7½ misa de Comunión y por la tarde a las 4½ Exposición del Santísimo. Predicará el Padre Teodosio.

I-C 53152 18-19 Nov.

VARIOS CULTOS QUE SE ANUNCIAN PARA MAÑANA

En la capilla de los Padres Pasionistas, a las ocho de la mañana, solemnes honras fúnebres por el eterno descanso de los cofrades de la Archicofradía de la Pasión.

Se ruega la asistencia a los cofrades.

Se suplica encarecidamente a los que su trabajo les impida concurrir, ofrezcan la sagrada comunión en la iglesia y hora que puedan, y los que ésto no puedan hacer, ofrezcan sus oraciones, obras y trabajos del día por el eterno descanso de sus hermanos difuntos.

En las iglesias de los Padres Carmelitas de la Habana y del Vedado, a las ocho y media de la mañana, misa cantada en honor Jesús Nazareno.

En San Francisco, el último de los nueve viernes, que a Jesús Nazareno se han venido consagrando por la Archicofradía del Vía-Crucis Perpetuo, como piadosa preparación para la fiesta de su Patrono San Leonardo de Porto Mauricio.

A las ocho de la mañana, misa, ejercicio y adoración del Lignum Crucis. A las siete y cuarto p. m., Corona dolorosa, ejercicio, Vía-Crucis y adoración del Lignum Crucis.

En la parroquia de Jesús, María y José, a las nueve de la mañana, misa cantada a Jesús Nazareno, exposición, ejercicio, bendición y reserva.

En San Nicolás de Bari, misas cantadas a Jesús Nazareno y al Santo Cristo de Limpias.

En Arroyo Arenas, a las nueve y media de la mañana, solemne función en honor de Jesús Nazareno, predicando monseñor Santiago G. Amigo.

En la capilla del Dispensario del Arzobispado, Habana y Chacón, a las cuatro de la tarde, solemnes cultos a Cristo-Pobre, con sermón por el Padre Nicanor Suárez Cortina.

En la capilla de las Escuelas Pías de San Rafael, a las ocho de la mañana, solemne novenario en honor a San José de Calasanz.

En la Merced, la novena a la Milagrosa.

A las nueve de la mañana y a las ocho de la noche.

En la iglesia de Reina, a las ocho de la mañana, misa cantada en honor al Sagrado Corazón de Jesús. Después de la misa, exposición del Santísimo Sacramento, bendición y reserva.

UN VIGILANTE AGREDIDO CON SU MISMA ARMA

El chofer del coronel Quero le quitó el revólver, cuando iba detenido, y le hizo 4 disparos

El doctor Saladrigas, Juez de Instrucción de la Cuarta, remitió ayer al vivac a José Luis García Sánchez, de Manguito, de 28 años de edad, vecino de Tercera entre 6 y 8, en el Reparto La Sierra, y que en la actualidad es chofer del coronel Quero, por haber herido de gravedad a Manuel Fernández García, de la Habana, de 28 años, guarda-jurado del cabaret «París», a quien despojó del revólver que portaba, agrediéndolo por la espalda.

El acusado llegó al cabaret en un automóvil en horas de la madrugada, haciéndose acompañar de Angel Torrado Rey, chofer del Representante doctor De Para. Como se negaran a abonarle al chofer las carreras que habían efectuado, entre ellas una a la Playa de Marianao en compañía de dos mujeres, el «driver» solicitó el auxilio del vigilante Fernández García. Cuando éste conducía a los denunciados a la Estación de Policía, y al pasar por frente al edificio «Partagás», García Sánchez lo despojó del revólver, y le hizo cinco disparos por la espalda, logrando alcanzarle con dos de dichos proyectiles.

Seguidamente, el agresor trató de dar muerte al chofer, pero como no lo encontrara, se dió a la fuga. Horas más tarde, la Policía procedió al arresto tanto de aquél como de su amigo, quedando este último en libertad y García Sánchez, remitido al vivac, como dejamos dicho.

El vigilante fué conducido al Hospital Municipal, en gravísimo estado. Los médicos estiman no podrá sobrevivir a las graves heridas que presenta.

ANUNCIESE EN EL Diario de la Marina

CONCLUSIONES DEL DEFENSOR DE COTORRITA

Dice que su patrocinado debe ser absuelto por no ser autor del robo de que se le acusa

Rómulo Hernández de la Noval (a) «Cotorrita chiquito», hijo de Alejandro Hernández de la Noval, «Cotorrita», se verá pronto ante la Sala primera de lo Criminal, junto con José Antonio Couce (a) «Cubanito», por delito de tentativa de robo al abogado norteamericano residente en el reparto «La Sierra», en Marianao, mister Clarence Marine.

Según el fiscal, ambos procesados, junto con un tercero que no ha sido hallado, pues se dió a la fuga al ser sorprendido por la Policía, con el ánimo de robar al referido letrado, que vive en un tercer piso, armaron tres escaleras, uniéndola una a la otra y en los momentos en que se disponían a subir, llegaron los agentes de la autoridad que detuvieron a Couce, fugándose el desconocido y Hernández de la Noval, al que se detuvo cuando se presentó en el vivac de Marianao a prestar la fianza por su compañero. El fiscal interesa para los procesados la pena de multa de $500.

Y ayer formuló sus conclusiones el defensor de «Cotorrita Chiquito» y del «Cubanito», que lo es el doctor Israel Camus, negando las conclusiones del fiscal, en cuanto al «Cubanito», por no haber tenido participación en los hechos, toda vez que si bien estaba por los alrededores del lugar del hecho, era simplemente con el fin de tomar fresco y en cuanto a «Cotorrita Chiquito», que es irresponsable del delito caso de haberlo cometido, por tener solamente quince años, como lo probará con el informe médico forense, aparte de que el autor es un sujeto alto y grueso, sin relación alguna con su patrocinado.

SUSPENDIDOS LOS JUICIOS ORALES

A solicitud de los doctores Octavio Cubillas y Manuel Castellanos, defensores de los procesados Francisco Borges del Castillo y Oscar Piedra, en las causas que se les sigue por parricidio y asesinato frustrado, respectivamente, se suspendieron ayer los juicios orales de dichos procesos, hasta nuevo señalamiento.

UN JOVENCITO HERIDO GRAVE EN UNA RIÑA

Otro le hirió con una navaja. Rivalidades amorosas fueron la causa de este sangriento hecho

En la esquina de San Agustín y Norte, barrio del Calvario, ayer tarde sostuvieron una riña Herminio Trujillo García, natural de San José de las Lajas, de 16 años de edad, vecino de la finca «La Gran Canaria», en dicha barriada y Damián León Medina, de la Habana, de 23 años de edad y con domicilio en Maceo y Washington.

Herido de gravedad

En el transcurso de la misma, el primero resultó herido de gravedad en el brazo izquierdo, al ser agredido por el segundo con una navaja barbera que portaba. El acusado también resultó lesionado levemente, siendo ambos asistidos en el Centro de Socorro de Arroyo Apolo.

Por rivalidades

Interrogado Trujillo García declaró que hace unos tres meses que sostiene relaciones amorosas con la joven Margarita Méndez, vecina de la calle Norte número 34, cosa ésta que ha disgustado grandemente a León Medina, que con anterioridad fué novio de la misma, cuyo individuo desde hace días lo venía persiguiendo hasta ayer que al encontrárselo en el lugar de referencia lo agredió, ocasionándole la herida que presenta.

Al Vivac

El vigilante 1245 R. Muñoz, que intervino en el hecho, procedió a ocuparle la navaja que empleó para herir a su rival.

Una vez instruído de cargos por el juez de Instrucción de la Sección Quinta, León Medina ingresó en el Vivac por todo el tiempo que señala la Ley.

UN LESIONADO

En la Clínica de los doctores Núñez Bustamante, ingresó para ser asistido de la fractura de la tibia derecha Carlos Fernández Cabrera, inspector escolar y vecino de Libertad 12, en la Víbora, lesión que se produjo casualmente al sufrir una caída cuando se encontraba jugando a la pelota en los terrenos que están situados en Carmen y San Ambrosio.

Información Telegráfica de la Isla

POR NUESTROS CORRESPONSALES

NUEVO JEFE LOCAL DE SANIDAD

LIMONAR, noviembre 18. DIARIO, Habana.

El doctor Jacinto Morales Pedroso hizo entrega hoy de la Jefatura de Sanidad local al nuevo jefe doctor Pedro Buxó Montalván. Queda la plaza vacante de médico municipal ocupada por este último. El doctor Rogelio Rodríguez Dubroca, a quien se le ofreció, no ha aceptado dicha plaza.

Corresponsal.

SUICIDIO EN LA FINCA «MARGARITA»

SAN NICOLAS, noviembre 18.—DIARIO, Habana.

En la noche de ayer intentó suicidarse impregnándose las ropas con luz brillante y dándose fuego, la señorita Amparito Fiallo, de 17 años de edad, de la raza blanca, y vecina de la finca «Margarita», de este término. Fué asistida por el doctor Mallol, siendo trasladada al Hospital Civil de Güines. Su estado es gravísimo a consecuencia de las quemaduras recibidos.

En dicha finca «Margarita» se halla enclavado el ingenio «Gómez Mena», en el cual se han suicidado hace poco dos señoritas empleando también este procedimiento y falleciendo horas después.

El juzgado inició las diligencias usuales.

Félix Pérez.

NUEVO CANDIDATO A SENADOR

PINA, noviembre 18. DIARIO, Habana.

En una reunión celebrada en esta localidad por más de doscientas personas de todos los partidos políticos, se acordó crear el Comité de Amigos de Pedro Pelegrín, el que laborará por la nominación de dicho señor para candidato a senador por el Partido Liberal en las próximas elecciones. El doctor Arias fué designado presidente del referido Comité.

Yanes.

FRUSTRADO ASALTO A UN CAMPESINO

COLON, noviembre 18. DIARIO, Habana.

Dos individuos desconocidos que no han podido ser identificados hasta ahora, pese a las gestiones de las autoridades, armados de cuchillos y revólver, asaltaron anoche en el momento que transitaba por un camino vecinal en dirección a su casa situada en la finca «La Laya», ubicada en el barrio de Calimete, término municipal de Manguito, al campesino José Caya Machado, exigiéndole, bajo amenaza de muerte, la entrega del dinero que llevara.

Los asaltantes vieron frustrados sus propósitos al no contar su presunta víctima en aquellos momentos con numerario alguno en su poder.

Según las señas facilitadas, los forajidos pertenecen uno a la raza blanca y otro a la negra.

El teniente Armando Vilches Quesada, jefe del puesto militar de esta ciudad, al tener conocimiento del hecho, dispus la salida de varios numeros cooperando con fuerzas del destacamento de Calimete, iniciando activa persecución que culminó en la captura de los malhechores, cuyas generales aún se ignoran.

Corresponsal.

LOS EMPLEADOS DE COMPAÑIAS DE TRANSPORTES

CAMAGUEY, noviembre 18. DIARIO, Habana.

Reunidos los empleados de las Compañías de Transportes Terrestres, acordaron redactar el Reglamento de esta Asociación. Asistió el delegado de la Hermandad Ferroviaria.

Se acordó que una comisión de empleados de las Compañías de Transportes y de la Hermandad Ferroviaria, redacten los puntos esenciales de la ley que reglamente el tránsito por carreteras y las tarifas de transporte, para entregarlos a la representación congresional de Camagüey.

Corresponsal.

FALLECIO LA SEÑORITA QUEMADA

SAN NICOLAS, noviembre 18. DIARIO, Habana.

Esta tarde falleció la señorita Amparo Fiallo, a consecuencia de las quemaduras que se produjo con deseos de suicidarse, según informé en telegrama anterior. Mañana le será practicada la autopsia

Félix Pérez.

DETENIDOS POR SUSTRAER UNA RES

COLON, noviembre 18. DIARIO, Habana.

Los soldados Francisco Noda y Vidal Díaz Acosta detuvieron a Eustasio Sánchez y a Antonio González González, vecinos ambos de la finca «La Mulata», individuos que sustrajeron de la finca «La Caridad», de este término, una res de la propiedad de Leopoldo Cárdenas, la cual sacrificaron con objeto de apropiarse la carne que fué encontrada en poder de ambos.

DIECISIETE AÑOS POR UN HOMICIDIO

PINAR DEL RIO, noviembre 18. DIARIO, Habana.

El abogado fiscal doctor Matías Dorta Duque, en causa 189 del juzgado de Guanajay, por homicidio, ha formulado conclusiones provisionales solicitando se imponga al procesado Antonio Arco Izquierdo, alias «Ñico Baja», 17 años, cuatro meses y un día de reclusión, como autor del homicidio de Publio Clavijo, hecho ocurrido el ocho de septiembre último en ocasión de sostener una reyerta por asuntos de trabajo en la finca «Quiñones», en Cabañas, en que el procesado causó a Clavijo una herida incisa en la región costal izquierda, con un cuchilo. El fiscal aprecia la agravante de uso de arma prohibida.

Felipe Díaz.

OCUPACION DE SIETE LIBRAS DE OPIO

SANTO DOMINGO. Noviembre 18. DIARIO. Habana.—

Hoy ha sido puesto a disposición del Juzgado municipal un individuo nombrado Alberto Corea Valdés, viajero de una guagua procedente de la capital a quien al llevásele a cabo un registro en el equipaje, en un paquete, se halló cuatro cajas de opio que pesan siete libras.

El servicio fué prestado por el Teniente del Ejército Roberto Valls, Sargento Quesada y soldado Juan G. Pérez.

Corea Valdés declaró que el bulto conteniendo el opio le fué entregado por un individuo desconocido en el parque La Fraternidad, en la Habana, para entregarlo en Santa Clara a un individuo que se le identificaría con una contraseña, ignorando que el paquete contuviese la droga referida.

Corresponsal.

PROCESADOS POR EXIGENCIAS DE DINERO

GUINES. Noviembre. 18 DIARIO Habana.—El Juez de Instrucción de esta villa doctor Nieto procesó hoy con cinco mil pesos de fianza a Luis García Betancourt y Ramón Vasallo Valdés, autores de las exigencias de dinero con amenazas, a Miguel Hernández, Febles, en el pueblo de San José de las Laas.

Los procesados prestaron la indicada fianza.

MUERTO EN UN JUEGO DE PELOTA

PINAR DEL RIO, noviembre 18. DIARIO, Habana.

El juzgado de instrucción de Guane ha radicado causa por homicidio con motivo de la muerte del menor Jesús García Rodríguez, quien falleció hace pocos días a consecuencia de un pelotazo que recibió en un juego de base ball cuando se disponía a batear una bola lanzada por el pitcher Roberto González, también menor de edad. El hecho se considera casual.

Felipe Díaz
Corresponsal

LA CAUSA POR ASOCIACION ILICITA

MATANZAS, noviembre 18. DIARIO, Habana.

El juez de instrucción de esta ciudad doctor Santiago Mencía, ha terminado el sumario de la causa 550, radicada por el delito de asociación ilícita y conspiración.

Figuran como procesados en dicha causa Rogelio Hernández, Oscar Forets, Florencio Hernández Coto, Carlos Simeón, Alberto Villar y otros.

El sumario consta de 710 fojas y ha sido elevado a la fiscalía de la Audiencia donde el fiscal, doctor Diego V. Tejera formulará las conclusiones provisionales

Corresponsal.

FELICITACION A SILVIO DE CARDENAS

AMARILLAS, noviembre 18. DIARIO, Habana.

Ha sido comentada favorablemente en este pueblo la carta suscripta por el doctor Silvio de Cárdenas, publicada hoy en el DIARIO DE LA MARINA y dirigida a mister Powell, presidente de la Corporación Azucarera Internacional, combatiendo la restricción de la zafra, que constituye la ruina del país. Varios colonos felicitan al doctor Cárdenas por ese escrito de protesta.

Corresponsal.

ANUNCIESE en el DIARIO y mantenga la fe en su negocio.
Diario de la Marina
PRADO 103
TELEFS. A-2425; A-3333

CONTINUARA EL JUICIO CONTRA PICO SOTO, HOY

Se le acusa de haber matado a su socio y denunciado después que lo había hallado muerto

El proceso instruído con motivo de la muerte de Manuel Caamaño, a manos de su compañero de negocios Manuel Pico Soto, hecho acaecido en Cojímar, en los últimos días del pasado mes de junio, donde ambos poseían un jardín, en unión de otro socio, comenzó a verse ayer tarde en juicio oral y público ante la Sala Primera de lo Criminal de la Audiencia, integrada por los doctores Rogelio Benítez, como Presidente; Ricardo R. Duval y Enrique J. Guiral.

En el Ministerio Fiscal tomó asiento el doctor Antonio Ruiz de León, quien solicita para el procesado la pena de catorce años, ocho meses y un día de reclusión; y en la defensa el doctor Arturo González Alfonso, quien insta un fallo absolutorio, sosteniendo que su cliente no es reo de delito alguno.

Se practicó la prueba de confesión, relatando Pico que él y Caamaño tuvieron diferencias en el negocio, pero después se reconciliaron y continuaron en el mismo, aunque él, al fin, pensó retirarse del negocio a pesar de marchar bien. Nada sabe del hecho, afirmó, sólo que Caamaño había desaparecido desde tres días antes del hecho no dándole en principio importancia, pero después sí, pues causó extrañeza, encontrándose el cadáver boca-abajo con un saco metido por la cabeza hasta la cintura, con los brazos cruzados sobre el pecho y desnudo parte del cuerpo, con una soga al cuello. Respecto a haber entregado el cuchillo que tenía a una segunda persona, después del suceso, aseguró que lo hizo por temor a que lo denunciaran por portar armas prohibidas, no como autor del crimen, pues el cadáver no presentaba heridas de arma blanca.

Le siguió el testigo Domingo González, quien encontró el cadáver; durante la búsqueda, dice, el procesado quedó en la casa y notó su sorpresa al verse acusado; recordó como la huella de uno de los pies junto al cadáver coincidió con la del procesado, el que no se inmutó por el hecho. Sabe de los disgustos entre Pico y Caamaño, manteniendo su criterio de que el procesado es autor del hecho.

El policía judicial, Inspector Manuel Gómez, mantuvo que el procesado es reo del delito que se le imputa.

El acto fué suspendido, para continuarlo hoy a las dos de la tarde.

LOS ESPAÑOLES DE ALQUIZAR Y LOS INDIGENTES

Los miembros de la Colonia responden al llamamiento del Sr. Valeriano Fernández Viña

ALQUIZAR, noviembre 18. Los españoles de Alquízar han correspondido al llamamiento que les hiciera el Comité Pro Auxilio a los Indigentes Españoles mediante circular del señor Valeriano Fernández Viña y a los Alcaldes por conducto del digno Secretario de Gobernación, que tanto empeño ha tomado y tanto interés presta su valioso concurso para resolver el problema de los sin trabajo en Cuba.

Reunidos en el Ayuntamiento la mayoría de los componentes de la Colonia Española en esta localidad, citados por el señor Mederos, Alcalde Municipal, se leyeron distintos telegramas del doctor Zubizarreta y la referida circular del admirado Fernández Viña, y, a pesar de la honda crisis de este pueblo, doble mayor que en ningún otro, se anotaron dis- constituida una comisión para visitar a distintos elementos que no pudieron concurrir, quedando formada por el Alcalde Municipal, el querido Párroco, señor Edmundo Díaz y el entusiasta Francisco Junco. Se confía en que muchos españoles del interior de la República correspondan con espontaneidad a tan humanitaria obra.

ROBO A UN NOTARIO

Anoche robaron en el domicilio del doctor Juan F. Hernández, Notario de la localidad, llevándose los cacos prendas de valer y dinero en efectivo; no se notó nada anormal hasta por la mañana en que se pudo ver el desorden en las ropas y las puertas abiertas, violentadas con extrema habilidad. Los escaparates no fueron tocados. Las autoridades actúan y el teniente Rojas, Delegado Militar espera dar pronto con los autores del hecho.

G. POSADA.

FOLLETIN 28

RICARDO LEON

(De la Real Academia Española)

LAS SIETE VIDAS DE TOMAS PORTOLES

Novela

PRIMERA EDICION

(De venta en «La Moderna Poesía»)

Imitador feliz de toda especie de personas, yo no habría revelado aún mi auténtica personalidad. Y no me conformaba con ser como la mayoría de los hombres, cuya gloria consiste, no en ser, sino en parecer como fantasmas de sí mismos o caricaturas de los demás.

Esto de ser siempre «otro», cuando de veras se s «alguien», no se puede sufrir por largo tiempo sin buscar el modo de ser «uno mismo» alguna vez. Mi verdadro «yo» sentía la necesidad de sacudirse la carga de aquellos postizos «yos» para crear algo propio, enteramente personal y revelarse al mundo como una cosa viva y existente, irrefutable y categórica.

Más fuerte y ambicioso cada día llegué a avergonzarme de todas aquellas farsas. Yo era lo que se dice una fuerza. Un superhombre, rebajado a vivir como un histrión y a hacer papeles de homúnculo. Según crecía en años y abarcaba los horizontes de la tierra, el espectáculo formidable de la eterna lucha de los sehes, yo sentía un instinto militar, algo así como el de los antiguos caballeros cuanoo soñaban conquistar el mundo con el esfuerzo de su brazo, ansiosos, a la vez, de gloria y de botín.

Pero el ímpetu del brazo no sirve ya sino en las luchas del arroyo y en los combates del boxeo. Ya no se conquista el mundo con la espada. Sólo el dinero es la fuerza.

Confieso que al principio, en calidad de pícaro español con mis puntos y ribetes de quijote, sentía un profundo desprecio por el vil metal. Pero así que anduve entre la flor y nata de mi siglo y traté con hombres de letras, artistas puros, intelectuales de vanguardia y demás espíritus superiores, empecé a sentir una loca pasión por el dinero, persuadido, con Bernard Shaw, Spengler y otros autores de gran fuste, que el oro, no solamente en la «luz», sino el «camino», «la vida», «la verdad», «el sumo bien»; la forma de energía espiritual en que se cifran todos los modos de acción de la cultura, la voluntad de progreso, las fuerzas políticas, intelectuales y técnicas de la civilización, la avidez de una vida de gran diámetro». Es decir, que «el odio a la pobreza, el amor y el culto universal por el dinero, es hoy la única esperanza de redención para los hombres».

unque todo eso se sabía y practicaba desde los tiempos más remotos de la historia, mucho antes de Salomón y aun de Moisés y del Becerro de Oro (¿hay algo nuevo bajo el sol?, no cabe duda que en el siglo XX ha llegado a su punto de mayor sabiduría, filosofía y expansión.

Mis viajes y experimentos en Europa y América, en la City y en la Wall Street, acabaron de convertirme al culto del dios oro, al rito del sagrado buey que tiene a su homónimo John Bull y al Tío Sam por modernos y sumos sacerdotes.

Una vez iniciado en sus secretos, vi con maravillosa claridad que mi destino, mi aptitud, mi verdadrea vocación estaban precisamente en los negocios, en ese nuevo mundo de la economía universal, en esas Indias fabulosas, Eldorados y Potosíes abiertos a la acción de los audaces, a las empresas de los héroes, a las hazañas de los conquistadores, a la fortuna de los aventureros, al numen de los artistas y al genio especulador de los filósofos.

Hoy es la industria la que descubre continentes y conquista imperios y funda dinastías y ciudades e impone al mundo la potencia de sus máquinas, el señorío de esus fuerzas, la electricidad, el carbón, el hierro, el petróleo y todos los elementos naturales, convertidos en energía financiera y en instrumentos de dominio: bancos, monopolios, trusts, bolsas, aranceles, prensa, política, elecciones, asambleas, ejércitos, escuadras. Todos los hombres, aun los que se juzgan más libres, no son sino vasallos de ese poder irresponsable y absorbente, la soberanía industrial, en manos de ocultos especuladores que han venido a substituir a los antiguos déspotas. El caballero de industria es hoy, puees, la verdadera personificación del super hombre...

Me establecí en París. Licenciado en Londres y doctorado en Nueva York en mi carrera de «businessman», no sin hacer estudios en Berlín, y en todas partes con las mejores notas y aun con matrículas de honor, me convertí en ciudadano de la República francesa, que es el terreno más propicio para los pingües «affaires» de gran estilo Panamá.

Cuando monté los míos, en la «Ville Lumiére», ya muy relacionado con personajes influyentes de la política y de la Prensa, columnas fundamentales de toda especie de negocios en una República bien ordenada, yo no tenía más «luz» que la de mi propio caletre. unque entré en París con humos de nabab y fundador de Compañías: «Petróleos de Kolomea», «Kartel Franco Alemán», «Peleterías Ruso-Canadienses» y otras tales, yo estaba como quien dice a dos velas. Pero para realizar grandes negocios hoy no es preciso tener dinero: basta con que lo tengan los demás.

No hube menester de muchos años para manejar millones. Organizador de gran estilo, fuí de los que saben crear antes que el capital los intereses, como un campo de fuerza alrededor de su persona, para que surja el capital por la sola virtud de los interes creados. Este sencillo procedimiento, que años más tarde hubieron de plagiar Rochette, Oustric y demás viles imitadores, hiene hoy, más que nunca, una eficaz aplicación en los medios políticos y económicos.

La economía moderna, cifrada en valores abstractos y signos convencionales, a punto de convertirse en pura imaginación o en loco juego de azar, ofrece a los caballeros de industria un horizonte fabuloso, como no lo podían presumir los magos encantadores ni los fantásticos aventureros de los siglos del oro y de la plata. En el nuevo mundo crematístico, las unidades de valor son puramente artificiales y nada tienen ya que ver con el oro ni con la plata ni con la realidad de la vida. El dinero, como los números; la economía, como las matemáticas, son una pura abstracción de las cosas concretas y sensibles. En otro tiempo, tener millones, era tenerlos de verdad, contantes y sonantes, que daba gozo oirlos y mirarlos. El propio Cid Campeador para dar el timo al usurero, tuvo que prestar fianza con la garantía del cofre y por el honor de su tizona. Hoy, basta escribir un millón en un papel para que el millón exista. ¡Y luego dicen que se perdió la fe, que ya no hay milagros en el mundo! Podrán los hombres no creer en Dios ni en el prójimo, ni en sí mismos, pero creen más que nunca en el dinero. Antiguamente, la fe movía las montañas, detenía el curso del sol, multiplicaba los panes y los peces, abría caminos en el mar. Estaba reservado a nuestra época el milagro de hacer millones con sólo escribirlos en un papel...

No hay que decir la prisa con que yio me puse a escribir millones, a suscribir acciones y obligaciones, a descubrir y fantasear minas, seguros, industrias y toda clase de Empresas, carteles y sindicatos, a registrar Compañías mercantiles, razones sociales, marcas de fábrica y patentes de invención, hasta erigir uno de los más hermosos castillos en el aire que jamás se vieron desde la antigua torre babilónica a estas modernas torres de viento y de papel.

Tan buena maña me dí para edificar mi «chateau en France», para traer a mi campo la flor de los hombres de negocios, el concurso de la política y la Prensa, que llegué a tener en mis manos, real y positivamente, los millones bien escudados y defendidos por esa sed sutilísima de intereses, codicias y vanaglorias, encubrimientos y complicidades con que sabe envolverse y envolver de paso a los demás todo buen conocedor de la naturaleza humana y de los trucos económicos.

Gran capitán de industrias y finanzas, tuve un estado mayor, en el que había ministros, senadores, diputados, bolsistas, gente de letras, personajes del gran mundo, caballeros de la Legión de Honor. Sin contar las damas, que en los «affaires» son de todo punto indispensables, «desde la princesa altiva» a esas del «demimonde» y de la «cage aux femmes», las Lemourin, las Steinheil y Hanau, que en las Repúblicas burguesas han venido a reemplazar con menos elegancia los oficios de las Maintenón y Pompadour.

Fuí en suma, durante algunos años, y nada menos que en París, lo que se dice «el hombre del día», uno de esos ídolos fugaces que adoran a falta de dioses y de reges adoran las multitudes. Fuí, antes que Rochette, mi aprovechado discípulo, «el caballero de los quinientos millones».

Mas, ¡ay! que los millones, en estos años azarosos, con la misma fa-

M.E.C.D. 2016

ANUNCIOS CLASIFICADOS DE ULTIMA HORA

ALQUILERES

Habana.

A-1.

SE ALQUILAN: Los altos de la casa Aguiar 70, entre Empedrado y Tejadillo sala, saleta, cuatro grandes cuartos, saleta de comer, baño intercalado, dos cuartos de criados y abundante agua. Puede verse de 9 a 12 y 1 a 6. A-2378.
A1 53261 18-21 Nov.

CARLOS III 211
Altos, entre Franco y Subirana. Sala, recibidor, comedor, ancha galería cerrada, 4 habitaciones grandes, baño intercalado, servicios criados, agua abundante, cocina carbón. Llaves, bajos. Telf. F-1695.
A1 53273 18 nov 23

BERNAZA 39: Alquilo espléndidos altos, sala, saleta, comedor fondo, cinco habitaciones con lavabos agua corriente, cuarto servicio criados, cocina. Precio rebajado. Informes: Telf ...5365.
A1 53257 18-21 Nov.

SE ALQUILAN: O-Reilly y Bernaza, los altos del café «Albear», propios para oficinas. Informes, en el café.
A1 53242 18-21 Nov.

SE ALQUILAN dos pisos en Aguacate número 63 esquina a Muralla, con sala, comedor, tres cuartos y servicios. Informan en la misma. Precio $35.00. A1 53243 18-26 Nov.

PRADO 38 altos, alquilo sala, saleta, seis habitaciones, baño intercalado, comedor fondo, cuarto servicio criados, cocina, dos cuartos azotea, con servicio, lavaderos. Informa: Cuevas. M-9896.
A1 53258 18-21 Nov.

CASA NUEVA, Diaria 5, muy cerquita de los colegios Jesús María, San Ambrosio, lo más cómoda, fresca, independiente como para dos familias, sala, comedor, cuatro cuartos. $32.00, sin garantía; piso alto, iguales condiciones. Llaves en la misma. Oficios 33. Dueño: de 11 a 1.
A1 53265 18-24 Nov.

SE ALQUILA: Primer piso de San Miguel 63, muy cerca de Galiano y de Neptuno, sala, comedor, tres cuartos, baño intercalado. Es moderno, muy bonita y barata. Puede verse de 10 a 6. A-2378.
A1 53260 18-21 Nov.

SE ALQUILA: Armas 123, altos, compuesta de sala, recibidor, dos cuartos, baño completo, comedor y cocina. Informa: Luis González. U-1157.
A1 52946 16-23 Nov.

ALQUILO EN $22.00 dos meses gratis, bonitos altos, Alambique número 9, sala, tres cuartos, comedor al fondo. Llave izquierda. Dueño: Oficios 33, de 11 a 1.
A1 53264 18-24 Nov.

ALQUILO altos y bajos, San Rafael 163 y 165, entre Lucena y Marqués González; Marqués González 6, entre San Rafael y San José, y Zanja 66, sala, comedor, tres habitaciones y servicios. Llave en la misma. Informes: Obispo 16.
A1 53280 18-25 Nov.

SE ALQUILA el alto de San Rafael 124, esquina Aramburo, recibidor, sala, comedor, tres cuartos, baño completo y cocina. La llave en la botica. Informes en Obispo 16.
A1 53285 18-25 Nov.

ALQUILO ALTOS, Lealtad 81, entre Concordia y Virtudes, sala, comedor, tres cuartos, baño. La llave en la bodega de la esquina Concordia. Informes: Obispo 16.
A1 53283 18-25 Nov.

MODERNO PISO BAJO, Aguiar 10 entre Peña Pobre y Monserrate, frente al Parque Luz Caballero, sala, comedor, tres cuartos, baño intercalado, cuarto y servicio de criados. Informes: Obispo 16.
A1 53288 18-25 Nov

TROCADERO 109, bajos, sala, comedor, tres cuartos, baño intercalado, patio y servicios. Informes: A-6420.
A1 53279 18-25 Nov.

EDIFICIO «MARTA», Consulado 7, casi esquina Prado. Se alquila lujoso piso alto, con todo confort, al estilo americano. Precio razonable. Hay elevador permanente. Informes, el portero.
A1 53277 18-25 Nov.

PEÑA POBRE 7, altos entre Habana y Aguiar, sala, comedor, tres cuartos, baño y cuarto y servicio de criados. La llave en la bodega. Informes: A-6420.
A1 53276 18-25 Nov.

SE ALQUILAN los altos de la casa de Monserrate 43, frente al Mercado del Polvorín, dos salas, comedor, cinco habitaciones, baño, cocina y servicios. Informan: Telf. F-6400. La llave en los bajos.
A1 53229 18-23 Nov.

CONSULADO 99 entre Virtudes y Animas. Se alquila un local propio para panadería, con su horno completo y paredes azulejeadas. Se da a precio de situación. Informan, allí mismo.
A1 53241 18-24 Nov.

ALTOS NUEVOS, baratos, $30.00, con cuatro cuartos, sala, saleta, comedor, baño completo, servicio criados. Abierto 1 a 6. Romay 25, media cuadra Monte. Librería Alba. U-5783.

SE ALQUILA una casa moderna, en Neptuno 231, segundo piso, a media cuadra del tranvía, con sala, saleta, tres habitaciones, baño intercalado, comedor y cocina al fondo, servicio y habitación para criados, precio de situación. Informan, hotel Monserrat, teléfono A-1165.
A1 53313 18 nov 23

A-2 Vedado y Príncipe

ONCE ENTRE 20 Y 22, a una cuadra de los tranvías de Línea, apartamentos muy buenos a $13.00. Informan en los mismos y Teléfono: A-1051.
A2 53252 18-28 Nov.

ONCE ENTRE 20 Y 22, chalet nuevo, una cuadra de los tranvías de Línea, baño completo, agua caliente. Precio módico. Informan en el 63 y Telf. A-1051.
A2 53251 18-20 Nov.

ESQUINA a F., casas nuevas, decoradas, de dos, tres y cuatro habitaciones, altos y bajos, baños espléndidos, muy frescas. Precios muy módicos. Informan la bodega y Telf. F-1051.
A2 53250 18-28 Nov.

ALQUILO MODERNO bajo en Once número 269 entre E. y D., Vedado, cuatro dormitorios con closet, comedor, baño intercalado, pantry, dos cuartos de criados y garage. Informes: Obispo 16.
A2 53286 18-25 Nov.

LOMA Universidad: Lujosa planta alta de 27 número 78 entre L y M, con seis habitaciones y garage, $90. Llaves, bajos. Telfs. M-3236 y X-...
A2 53271 18 nov 21

ALQUILO EN 21 Y 4, altos de esquina, con sala, recibidor, comedor, tres grandes habitaciones, baño intercalado, cuarto y servicio de criados. La llave en la bodega. Informan: Telf. F-6095.
A2 53219 18-21 Nov.

ALQUILERES

VEDADO, alquilo los altos de 21 entre 6 y 8, acera de la brisa, con 4 cuartos, 2 baños, terraza cubierta, cuarto y servicios de criados. La llave en los bajos. F-4383.
A2 53311 18 nov 21

EDIFICIO CALLE H. número 184, entre 23 y 21, Vedado, casitas con todo confort, al estilo americano, para familias distinguidas. Alquiler razonable. Informes, el portero.
A2 53278 18-25 Nov.

A-3 Cerro y Palatino.

LA ROSA 4-C., altos, entre Santa Catalina y Falgueras, casa nueva, decorada, para corta familia, muy barata. Llaves e informes: La bodega y Telf. A-1051.
A3 53254 18-28 Nov.

A-4. Marianao y sus Repartos

SE ALQUILA en $20 preciosa casita con sala, dos cuartos, comedor, servicios modernos, agua caliente y fría, buen patio. Avenida Segunda entre 7 y 8, Buena Vista, 1 y media cuadra carritos de Playa.
A4 53297 18 nov 23

A-5. J. del Monte y Víbora

JESUS PEREGRINO 57-A., bajos, entre Oquendo y Soledad, tres habitaciones y demás comodidades modernas. Informan: Telf. A-1051 y en 57-B.
A5 53253 18-28 Nov.

SE ALQUILA casa moderna a media cuadra del paradero de los tranvías, Patrocinio 9, con sala y saleta corrida, tres cuartos, baño intercalado, comedor al fondo, cocina, cuarto y servicio para criados, patio y traspatio, agua abundante. $40.00. Informan: I-7788.
A5 53200 18-23 Nov.

CASITA FRESCA y moderna, con sala, dos cuartos, comedor al fondo, cocina, baño intercalado, patio y agua abundante. Se alquila en $20.00, Patrocinio y San Lázaro, a una cuadra del paradero de los tranvías. Informan: I-7788.
A5 53199 18-23 Nov.

ESTRADA PALMA 65 entre O-Farrill y Lagueruela, Víbora, sala, comedor, tres cuartos y cocina. La llave en el número 57. Informes: Obispo 16.
A5 53282 18-25 Nov.

PARRAGA 1, entre Luis Estévez y Estrada Palma, Víbora, jardín, portal, sala, cuatro cuartos, comedor, cocina y baño, cuarto y servicio criados, traspatio con árboles. Llave en la misma. Informan: Obispo 16.
A5 53281 18-25 Nov.

SE ALQUILA: Jesús del Monte 339, altos, esquina Pamplona, recibidor, sala, comedor, cuatro habitaciones, baño y cocina. La llave en la tintorería en frente. Informes: Obispo 16.
A5 53275 18-25 Nov.

CALZADA de la Víbora esquina Genaro Sánchez, frente al paradero Havana Central, piso alto moderno, sala, hall, dos cuartos, terraza y servicios. La llave en la misma. Informes: A-6420.
A5 53287 18-25 Nov.

SE ALQUILA en Concha y Guasabacoa, bajos modernos con portal, sala, dos habitaciones, cocina y servicios, rebajada a $20.00. Informan: Manzana de Gómez 240. Telf. A-4893.
A5 53126 17-25 Nov.

MILAGROS B., casi esquina Calzada de la Víbora, portal, sala, comedor, tres cuartos, patio y servicios. La llave en la ferretería. Informes: Obispo 16.
A5 53284 18-25 Nov.

ALQUILO, Diez de Octubre número 73, bajos, a dos cuadras de Tejas, portal, sala, comedor, tres habitaciones, doble servicio, patio, cocina de gas y agua caliente. Precio, $30.00. Informan, Monte y San Nicolás, café. Telf. A-4635.
A5 53301 18 nov 23

A-6. Concha y Luyanó.

ALQUILO casitas completas a 12 pesos. Luyanó 134, con luz.
A6 53314 18 nov 21

A-7. Sto. Suárez y Mendoza

LUIS ESTEVEZ número 161 entre Goss y Línea del Oeste, portal, sala, seis cuartos, galería toda decorada, garage, lavaderos. Telf. F-5872.
A7 53193 18-24 Nov.

A-12. Solicitud de Alquileres

SOLICITO CASAS de inquilinato o de huéspedes para administrarlas, y cuidar fincas rústicas y urbanas, en representación de sus dueños, cobrando sus alquileres, corriendo con los desahucios, acepto todo asunto Judicial y extra-Judicial, represento propiedades de personas que estén fuera del país, o en el interior, dando todo género de garantías. Soy Procurador Público, Monserrate número 7, altos. Telf. A-9156.
A12 53255 18-20 Nov.

B-2 Locales y Naves

ATENCION. Cedo hermoso local, Belascoaín 20, completamente habilitado con modernas vidrieras y armatostes, propio para cualquier industria, véalo, verdadera oportunidad; y 2 hermosas naves propias para cualquier industria; una con 446 metros de superficie en Estrella 23, otra de 307 metros en Aguila 155, al lado de la Cuban Telephone. Aguila 155, altos, alquilo hermosas y ventiladas habitaciones, todas con servicio de agua corriente y agua caliente en los baños. Informes, Gómez y Hno. Galiano 104. A-1796.
B2 53316 18 nov 3

SE ALQUILA LOCAL propio para bodega con armatostes, nevera, etc. Se regalan tres meses. Informan: Digón Hermanos. Calle A. y 37, Vedado
B2 53237 18-21 Nov.

BARCELONA 4
Se alquila la planta baja de esta casa, propia para depósito o almacén u otro establecimiento, es una nave moderna, clara y propia para este negocio. Informan y llave en los altos y en el Telf. M-2000.
B2 53226 18-25 Nov.

LOCAL PARA ESTABLECIMIENTO: Se alquila, Bernaza 16, cerca de Obrapía, 307 metros superficiales. Alquiler $60.00. Informan: Obrapía 105. A-3650. Bahamonde y Compañía.
B2 53183 18-24 Nov.

ALMACEN CON MIL METROS, con chucho de ferrocarril, me interesa oferta para tomarlo en arrendamiento. Samá. Apartado 2517.
B2 53202 18-23 Nov.

SE ALQUILAN LOS ALTOS de F. 198, entre 21 y 23 compuestos de sala, saleta, comedor, seis cuartos, dos cuartos de baño completos, cocina- pantry, despensa, comedor de criados, dos cuartos de criados y garage. La llave en los bajos. Informan: 27 número 91. Telf. F-5321.
A2 53191 18-28 Nov.

NO PIERDA esta oportunidad. Un local amplio, 6 años contrato, puerta de hierro, patio y servicios, agua, luz y gas. Mucho barrio, poco alquiler, teléfono U-6717. Vigil.
B2 53293 18 nov 25

INGLES CON DISCO FONOGRAFICO
MUESTRA GRATIS
Método nuevo Garantizamos por escrito que Ud. hablará, leerá y escribirá correctamente el inglés en poquito tiempo. 20 años de éxito. Pida informes hoy
INSTITUTO UNIVERSAL (P56) 1265 LEXINGTON AVE. NEW YORK
Sírvase enviarme sin obligación ninguna muestra gratis y completos informes:
Nombre.................... Dirección....................

ALQUILERES

B-4 Habitaciones

SE ALQUILA una sola habitación en casa respetable, hermosa, fresca, baja, vista a la calle, precio módico, a señoras solas. San Lázaro esquina a Gervasio, 326.
B4 53274 18 nov 22

SE ALQUILA una habitación alta, muy fresca y ventilada, puede verse a todas horas en Amistad 118, casi esquina a Barcelona. Telf. A-3756.
B4 53292 18 nov 21

EDIFICIO «ABADIN». Cuba 86, casi esquina Teniente Rey. Casa moderna, tranquila; habitaciones, agua corriente, amuebladas, criados, luz, teléfono, baño caliente, $12.00 a $18.00 No cocinamos. A-5551.
B4 53262 18-3 Dic.

B-5 Casas de Huéspedes

LA REINA
Reina número 20, altos, gran casa de huéspedes, se alquilan hermosas habitaciones y apartamentos con vista a la calle, servicio privado, agua caliente, inmejorable comida, precios incomparables.
B5 53312 18 nov 22

B-6. Hoteles

HOTEL SAN CARLOS
EGIDO Y MONTE
Residencia de Personas Estables, el Punto Ideal Para Vivir
MAS CENTRICO COMODO ECONOMICO SATISFECHO
Un Solo Precio Todo el año
B 6 53046 17-23 Nov.

SE SOLICITAN

S-1. Criadas y Criados

SOLICITAMOS SIRVIENTAS por solo 40 centavos diarios, colocación, casa y comida; hágase nuestra asociada y nosotros la ayudaremos, Gervasio 130, bajos, entre Zanja y San José.
S1 53260 18-20 Nov.

S-3. Manejadoras.

SE SOLICITA una mulata clara, que hable inglés, para manejadora de un niño de tres años. Se exigen referencias. Informan en La Moda Americana, San Rafael número 22, esquina a Amistad.
S3 53298 18 nov 21

S-7 Costureras, modistas y Sombrereras.

SE SOLICITAN costureras chalequeras en Obrapía 59, altos.
S7 53310 18 nov 21

S-12. Solicitudes Varias

SOLICITO UN JOVEN de 12 a 15 años para mandadero y atender al Telf. San Ignacio 82, Sr. Echevarría.
S12 53052 17-20 Nov.

SE OFRECEN

O-1. Criadas y Criados.

SE OFRECE criada de mano, española, sabe servir la mesa, tiene muy buenas referencias, va a cualquier parte. A-3343.
O1 53302 18 nov 20

DESEA colocarse una muchacha española para criada de mano, de cuartos o manejadora, sabe coser y bordar a máquina. Informan al teléfono F-6079.
O1 53307 18 nov 20

SE DESEA colocar una joven española para criada de mano o manejadora, entiende algo de cocina, tiene buenas referencias de las casas que ha trabajado. Informan en el teléfono X-2680.
O1 53309 18 nov 21

DESEA colocarse joven española para criada de mano o servir al comedor; en la misma una señora para cocinar; buenas referencias. Pregunten María, Telf. M-5895.
O1 53296 18 nov 20

SE OFRECE buen criado de mano, habituado al servicio fino de familias distinguidas, con excelentes referencias, es fino y trabajador. Informan, Casa Mendy, Telf. A-2834.
O1 53290 18 nov 20

DESEA colocarse una muchacha de criada de mano o manejadora, es muy limpia y trabajadora, zurce y lava y plancha con perfección, o para todos los quehaceres de corta familia. M-5351.
O1 53291 18 nov 20

JOVEN española desea colocarse para la limpieza o para todo el trabajo de una casa chica, sabe cumplir con su obligación. Telf. FO-2710.
O1 53289 18 nov 21

DESEA colocarse una joven española para criada de mano o de cuartos, sabe lavar y planchar o ayudar la cocina, tiene buenas referencias. Teléfono F-6442.
O1 53272 18 nov 20

SE OFRECE UN BUEN criado de mano español, con buenas referencias de casas distinguidas, sin pretensiones, es fino y trabajador. Informan: Telf. F-5822.
O1 53186 18-20 Nov.

DESEA COLOCARSE una joven española de criada de mano o manejadora; tiene buenas referencias; también se coloca una señora por horas. Telf. F-2293.
O1 53220 18-20 Nov.

UNA JOVEN ESPAÑOLA se ofrece para criada de mano o manejadora, en casa de familia respetable, con buenas referencias. Informan: F-2896
O1 53198 18-21 Nov.

DESEA COLOCARSE muchacha española de criada de mano o manejadora, no le importa ayudar a la cocina, desea casa de moralidad; tiene referencias. F-5208.
O1 53239 18-20 Nov.

SE DESEA COLOCAR una joven española para criada de mano; tiene buen carácter y buenas referencias. Informan: Telf. A-2052.
O1 53249 18-20 Nov.

UNA SEÑORA española desea colocarse de criada de mano o por horas, entiende de cocina y tiene buenas referencias. Telf. M-2563.
O1 53259 18-20 Nov.

SE OFRECE criada austriaca, habla bien español, sabe lavar y planchar toda clase de ropa; también sabe servir la mesa, tiene referencias. A-3343.

UNA JOVEN ESPAÑOLA desea colocarse en casa de moralidad, para cuartos o para criada de mano o manejadora, sabe coser un poco, sabe cumplir con su obligación; tiene buenas recomendaciones. Informan: Telf. I-5802.
O1 53256 18-20 Nov.

OFRECESE buena española, 24 años, para buena casa, especial para ropa señora y cuartos, Telf. M-5122. Josefa.
O1 53305 18 nov 21

O-2. Cocineras y Cocineros.

SE DESEA colocar una española para cocinar y limpiar a corta familia, hace dulces de todas clases, Teléfono F-6207.
O2 53294 18 nov 20

SE OFRECE cocinera y repostera española, hace toda clase de platos finos, hace plaza, duerme en la colocación, tiene referencias. M-2464.
O2 53299 18 nov 20

SE OFRECEN

DESEA colocarse cocinera inglesa de color, cocina francés, americana y del país, es repostera, tiene buenas referencias. Informan, F-3038, Calzada y C.
O2 53270 18 nov 20

SE OFRECE cocinera española para cocinar y limpiar corta familia, tiene muy buenas referencias; duerme en la casa. A-3343.
O2 53303 18 nov 20

COCINERA española desea colocarse, sabe cocinar bien. Informan, teléfono F-6079.
O2 53306 18 nov 20

SE DESEA colocar una muchacha española de criada de mano, cuartos o comedor o para el servicio de corta familia, tiene referencias. Informan, A-1727. Reina 98.
O2 53308 18 nov 21

SE OFRECE UNA SEÑORA española de mediana edad, para cocinar y ayudar a la limpieza o criada de mano, está acostumbrada a servir; tiene referencias. A-4175.
O2 53246 18-20 Nov.

DESEA COLOCARSE joven española para cocinar o limpiar por horas, puede estar todo el día en la colocación; tiene buenas referencias de las casas donde ha trabajado. Telf. U-6853.
O2 53247 18-20 Nov.

SE DESEA COLOCAR una muchacha española para cocinar y limpiar; tiene referencias de las casas donde ha trabajado. Telf. M-4841.
O2 53240 18-21 Nov.

SE DESEA COLOCAR una española, sabe cocinar bien, no le importa limpiar también; tiene buenas referencias. Telf. X-3090.
O2 53244 18-20 Nov.

DESEA COLOCARSE una joven española para cocinar y limpiar o para manejadora; tiene muy buenas referencias. Telf. A-4452.
O2 53238 18-20 Nov.

O-3. Manejadoras

DESEA colocarse una muchacha española de manejadora, cuartos o comedor, sirve la mesa a la rusa, es cumplidora, tiene referencias. Teléfono A-1627.
O3 53317 18 nov 20

O-6. Choferes

CHOFER español, joven, mecánico, con los dos títulos, el de España y el de ésta, se ofrece a casa particular o comercio, referencias inmejorables. Teléfono F-2255.
O6 53295 18 nov 22

O-10. Oficinistas

SE OFRECE señorita joven, de buena presencia, es experta mecanógrafa, rápida, con buena ortografía, cubana, blanca, Telfs. A-3343, A-3806.
O10 53304 18 nov 20

SE VENDEN

V-1. Casas.

LA SIERRA
Compre la casa mejor construída de este aristocrático reparto. En lo mejor de La Sierra, calle 5 entre 2 y 4, a media cuadra del cine Rivoli y una del parque y tranvías, vendo lujosa casa de reciente construcción de primera toda decorada, compuesta de jardín, portal, hermosa sala, hall, tres habitaciones para familia, baño intercalado moderno, amplio garage, dos cuartos de criados y baño, bonito patio con artística fuente sevillana. Véala de 9 a 12 y de 3 a 6 y póngale precio, que le daré facilidades
V1 53173 17-22 Nov.

VENDO una esquina y 26 casitas rentando 555 pesos o las permuto por una casa vieja que sirva para comercio. Informes, Monte 174, de 11 a 1, panadería.
V1 53315 18 nov 21

V-4. Establecimientos.

BODEGUEROS, compro bodega, dando en pago una propiedad con un valor de $12,000. No trato con corredores. Informa, señor González. Zanja número 11, café, de 9 a 11 y de 2 a 4 p. m.
V4 53300 18 nov 20

APROVECHE: Vendo de urgencia mi casita de productos del país, con licencia de bodega y casa habitación, barrio magnífico. Informa, Granda, Monte 59.
V4 52880 16 nov 18

V-5 Muebles y Prendas

POR QUITAR casa vendo muebles muy baratos, juego comedor, vajilla, etc. Real 40, Marianao, frente Compañía Teléfonos.
V5 52369 18 nov 21

V-7. Automóviles y Accesorios

G A N G A
APROVECHE TEMPORADA
Vendo perfecto estado Packard 12 cilindros casi nuevo. Precio de situación. Sr. Martínez. M-2096.

OPORTUNIDAD
Se vende en $800 una magnífica máquina Chrysler, con carrocería cerrada. Perfectas condiciones mecánicas y 6 gomas nuevas. Verla e informes en Carlos III número 11, entre Marqués González y Oquendo, en horas de oficina.
V7 53268 18 nov 21

V-8 Instrumentos de Música

UN PIANO alemán de tres pedales nuevos, se da baratísimo, por no necesitarse en Dragones frente al teatro Martí. Telf. M-3040.
V8 53245 18-26 Nov.

V-12 Objetos Varios

UNA COLECCION DE CUADROS AL OLEO
Propios para casas grandes, hoteles, restaurants, cafés, etc., se vende a un precio baratísimo. Concordia 3, bajos.
V12 53263 18-22 Nov.

PROFESIONALES

DRS. EN MEDICINA

MARIA S. MOLINA: Comadrona «Hijas de Galicia» y particular, últimos procedimientos modernos. Precios módicos. Consultas gratis diarias. Telf. U-4090, Neptuno 206-B., entre Marqués González y Oquendo.
Prof. 52912 16-1 Dic.

DR. FRANCISCO J. DE VELASCO
Corazón, Pulmones, Estómago. Intestinos
DR. RUBEN DE VELASCO ..
Corazón. Pulmones. Enfermedades de los niños
Consultas de 12 a 2 y de 1 a 3
Días laborables, Horas especiales previo aviso.
Salud 34. Telf. 5418.
Prof. 52598 13-13 Dic.

POLICLINICA INTERNACIONAL
Director, David Cabarrocas. San Miguel 130 entre Lealtad y Escobar. Teléfono U-2737. Cuando vaya al Hospital, Casa de Socorro o Sociedades, fíjese que la Policlínica Internacional, da gratis consultas, reconocimientos, Rayos X, Rayos Ultravioleta, Luz Alpina, Medicinas, Inyecciones Intravenosas, Análisis, Curas, etc.
Prfs. 5121 4 dic 4

Los Económicos del
D I A R I O
Los LEE quien Puede PAGAR

Los Comerciantes que son jefes de Familia están tratando de mudarse a una Casa más barata que reuna o supere las cualidades de la que actualmente habitan.

ELLOS son fijos y buena paga; y si usted les ofrece desde el DIARIO—periódico único que leen—su finca vacía y reajustada, seguramente se la alquilarán.

PROFESIONALES

DR. A. E. MILLA SOLSONA
Exclusivamente enfermedades de señoras. Servicio de enfermeras. Tratamientos especiales de las enfermedades del útero, ovarios y trompas (flujos, dolores menstruales). Neurastenia sexual, esterilidad, electricidad médica. Consultas diarias de 3 a 5, San Rafael 122, U-1580.
Prfs. 51054 3 dic 3

DR. ABELARDO LABRADOR
Consultas gratis de 8 a 12 a. m. Pagas de 3 a 5 p. m. Enfermedades señoras, flujos crónicos, metritis, bronquitis, Corazón, riñones, diabetes, reumatismo crónico, enflaquecimiento. Inyecciones Neo Salvasán. Angeles 8, entre Reina y Estrella. Telf. A-0801.
Prof. 51333 6-6 Dic.

ALQUILERES

A-1. Habana.

CON VISTA al Paseo del Prado y Avenida de las Misiones. Se alquila en Cárcel número 9 un primer piso, compuesto de sala, antesala. comedor, cuatro habitaciones, baño intercalado, cocina de gas y servicio de criados. Informan: Telf. M-5573.
A1 53204 18-26 Nov.

SAN LAZARO 161 entre Campanario y Perseverancia, segundo piso moderno, acabado de pintar, tres dormitorios, baño intercalado. Precio reducidísimo. Informan: F-1036.
A1 53203 18-21 Nov.

SE ALQUILA: Indio 14 bajos, moderna, sala, saleta, cuatro habitaciones, baño intercalado, comedor, cocina, cuarto y servicio de criados, barata. Informan: M-2603. Llave: Indio 16.
A1 53205 18-23 Nov.

ALQUILO: Hermosos y ventilados altos, Antón Recio 45, sala, comedor, dos habitaciones, cocina, baño moderno, azotea independiente, balcones en sus dos frentes. $22.00. Telf. M-7450
A1 53218 18-26 Nov.

$45.00: CONCORDIA 177, primero, entre Soledad y Aramburo, sala, recibidor, cinco habitaciones, baño intercalado, comedor, servicio criados. Informes: Neptuno número 62. Telf. A-4454.
A1 53215 18-23 Nov.

SE ALQUILA una casa barata en Infanta esquina a Valle con sala, saleta, dos cuartos y demás servicios. Informan: Telf. M-6766. Sr. Menéndez.
A1 53225 18-26 Nov.

SAN JOSE 95, Lucena, media cuadra de Belascoaín, altos muy frescos, sala, recibidor, comedor, tres habitaciones grandes, baño moderno, cocina gas o carbón. Informes en la misma. Alquiler módico.
A1 53222 18-27 Nov.

LUJOSO. PRIMER PISO
Aramburo, 35 y 37 en 38 pesos. Sala, comedor, 3 cuartos, baño completo, servicio criados, cocina gas, calentador, planta baja, en 27 pesos, sala, baño completo, 2 cuartos, cocina gas. Llame al Telf. A-6359.
A-1 53171 17 20 Nov.

SE ALQUILAN los bajos de Manrique 18, entre Animas y Lagunas, con tres hermosas habitaciones, buen baño y entrada independiente. La llave en los altos.
A1 53057 17-20 Nov.

$30.00. ALQUILO Animas 121, bajos, sala, saleta, tres cuartos, baño y cocina. También alquilo dos departamentos altos y habitaciones muy baratas. Informes el encargado. Telf. A-2596.
A1 63074 17-24 Nov.

SE ALQUILA en Habana y Muralla, segundo piso, con un gran salón para industria y habitaciones para vivienda. Informan: Manzana de Gómez 240. Telf. A-4893.
A1 53129 17-25 Nov.

SE ALQUILA en Monserrate número 145, frente a la nueva estación de policía, piso alto, acabado de fabricar, con sala, tres habitaciones, comedor al fondo, cocina y calentador de gas. Informan: Manzana de Gómez 240. Telf. A-4893.
A1 53123 17-25 Nov.

SE ALQUILA: Belascoaín 125 entre Reina y Estrella, primero y segundo pisos en 35 y 40 pesos, tres habitaciones, baño intercalado con calentador, cocina gas. Están sin estrenar. Más informes: Manzana de Gómez 240. Telf. A-4893.
A1 53121 17-25 Nov.

SE ALQUILA San Lázaro número 305, piso primero, en 50 pesos y segundo piso en 45 pesos, modernos, con hall, sala, gabinete, cuatro habitaciones, cocina de gas y cuarto con servicio de criados. Informan: Manzana de Gómez número 240. A-4893.
A1 53118 17-25 Nov.

ALQUILO bajos Condesa 11, entre Campanario y Lealtad, moderna, sala, comedor, tres habitaciones, baño completo intercalado, cocina, baño criado. Informes F-1929. Calle A esquina a Quinta, Velado.
A-1 53156 17-20 Nov.

ESTRELLA 165, altos y bajos, dos puertas entrada, sala, recibidor 4 cuartos, baño completo, doble servicio, propia para familia reajustada, 34 pesos, llaves bodega.
A-1 53158 17-19 Nov.

LAGUNAS 45, bajos y altos, 25 pesos, sala, comedorcito, dos cuartos, baño completo, llaves agencia mudada del frente.
A-1 53157 17-19 Nov.

ALQUILERES

EN $25.00, POR SU PRECIO NADA MEJOR
Se alquilan en 25 pesos las cómodas y ventiladas casas bajas, call de Agustín Alvarez número 9 y 22 entre Marqués González y Oquendo, a dos cuadras de Belascoaín y una del Nuevo Frontón, acabadas de pintar, compuestas de sala, saleta corrida, tres habitaciones, cocina, patio y demás servicios, con abundante agua. Calle pavimentada, y mucha luz. Vecindario de moralidad. Las llaves en el número 10. El inquilino que durante seis meses pague bien y cuide la casa, tendrá derecho a que el séptimo mes se le cobre medio alquiler. Si el inquilino tiene buenas referencias que se puedan comprobar, se aceptará solo un mes en fondo. Informes: Edificio "Bacardí", partamento 401, Sr. Francisco Torres. Telf. A-7830.
A1 53077 17-22 Nov.

SE ALQUILAN unos bajos en Reina número 131, por Escobar. Informan: Café «La Isla». Teléfonos: M-5006 M-6333.
A1 53213 18-25 Nov.

SE ALQUILA: Primer piso moderno, Neptuno 29 y una habitación y Apartamento en Angeles 13, altos. Telf. A-2024.
A1 53190 18-22 Nov.

MERCED 8: Altos entre Cuba y San Ignacio. Sala, comedor, tres cuartos, demás servicios. Llave, bodega esquina San Ignacio. Informes: Telf. F-2608.
A1 53185 18-25 Nov.

BAJOS DE ESQUINA Propios para gabinetes médicos, comisionista con muestrario, taller de modist. Gran antesala, cuatra cuartos, amplio garage. Virtudes 70 esquina San Nicolás. Informes: Telf. F-4963.
A1 53053 17-27 Nov.

OQUENDO 5-D.
Bajos, sala, saleta, cinco habitaciones, dos baños, comedor, cocina de gas, carbón, lavadero de ropa. Precio: $50.00. Informan: F-2134.
A1 53142 17-23 Nov.

CARLOS III 16-B.
Alto y bajo, sala, saleta, cuatro habitaciones, baño intercalado, cocina de gas. Ultimo precio: $45.00 Informan: F-2134.
A1 53146 17-23 Nov.

AVE. REPUBLICA 271, BAJOS
Sala, cuatro habitaciones, baño intercalado, comedor al fondo, cuarto y servicio de criados, cocina de gas y carbón. Informan: F-2134. Precio: $50.00.
A1 53143 17-23 Nov.

CHACON 8: Casa moderna. Se alquila la planta alta, sala, saleta, cinco cuartos, baño completo, cocina por gas, servicio criados. Llave: Aguiar 62. Informes: Amargura 54. A-5269.
A1 53071 17-22 Nov.

SAN MIGUEL 270 cerca Infanta: Altos o bajos reajustados, baños intercalados, sala, dos ventanas, comedor, cocina, cuatro cuartos, patios. Informan: Carbonería. F-1226.
A1 53045 17-21 Nov.

MONTE LETRA G., entre Zulueta y Prado, se alquilan los altos a precio de situación, cuatro cuartos, sala, comedor, cocina y baño intercalado. Informan en los bajos, garage.
A1 53038 17-27 Nov.

ALQUILO BONITOS altos acabados de pintar, Consulado 27, esquina a Genios, cuatro cuartos con balcón a la calle, cuarto criados, cocina gas. Más informes en la misma.
A1 53037 17-22 Nov.

ALQUILO: Corrales 2-C., primer piso sala, saleta, comedor, cuatro habitaciones, cocina, baño y servicio sanitario $50.00. Llaves e informes: Grandes Almacenes «El Número 15. Monte núm 15. Telf. A-2803.
A1 53116 17-25 Nov.

SE ALQUILA: San Lázaro 331, Infanta, Basarrate, lindo piso alto, sala, cuatro cuartos, baño intercalado, comedor, cocina, cuarto servicio criados. Propios para Dr. Informan: Telf. A-7146. Llave misma.
A1 53112 17-21 Nov.

SE ALQUILA la casa San Lázaro 132 altos, por Aguila, con cuatro cuartos, sala y comedor. Gana: $35.00. Informan en la bodega.
A1 53103 17-25 Nov.

ALQUILO ALTOS: Primer piso, San José número 27, esquina San Nicolás, tres cuartos, comedor, baño moderno, cocina. Precio: $37.00. Llave, bodega. Informan: F-4018.
A1 53097 17-20 Nov.

EDIFICIO "MENENDEZ"
Gervasio y Virtudes. Alquilo un primer: Sala, recibidor, tres habitaciones, baño intercalado, cocina de gas y servicio criados. Informan, en la bodega.
A1 53124 17-25 Nov.

AGUILA 6, BAJOS
Sala, comedor y tres cuartos, $40 00

TROCADERO 44, altos
Los altos con cinco cuartos, $45.00
Informes en
THE TRUST COMPANY OF CUBA
Departamento de Bienes
Obispo 53. Telf. M-6917.
A1 52913 16 nov 26

BENJUMEDA 56, ALTOS
En 30 pesos, se alquilan los lujosos, modernos y frescos altos de Benjumeda número 56, entre Marqués González y Oquendo, sala, saleta corrida, tres habitaciones, baño intercalado completo y calentador. Las llaves en la bodega esquina a Oquendo. Si el inquilino tiene buenas referencias que se puedan comprobar, se aceptará solo un mes en fondo. Informes: Edificio «Bacardí» número 401. Telf. A-7830. Francisco Torres.
A1 51618 17-22 Nov.

EN $35.00 SE OLQUILA la casa compuesta de tres plantas, Compostela 50-A., entre Obispo y Obrapía en donde estuvo instalada la conocida Joyería de Mandelli, con todas sus vidrieras, mostrador, lámparas, enseres y útiles; lista para abrir en el acto y propia para cualquier pequeño y elegante establecimiento; con un departamento en el primer piso con frente a la calle, apropiado para un taller o depósito del establecimiento y otro departamento en el segundo piso, con balcón a la calle, propio para vivienda. Todo en $35.00. Puede verse de 8 a 12 y de 2 a 6.
A1 53088 17-23 Nov.

ALQUILO los bajos de Desagüe 92, casi esquina a Infanta, compuestos de sala, comedor, dos habitaciones, baño, cocina y patio. Precio de situación. Informa: Luis González. Telf. U-1157.
A1 52939 16-22 Nov.

BERNAZA 37, unos bajos propios para almacén. La llave en la imprenta de al lado. Informan, Humara. Telf. M-9093.
A1 51229 4 dic 4

ALQUILO altos y bajos de Estrella 235 entre Infanta y Ayesterán, compuestos de sala, comedor, tres cuartos, baño y cocina de gas. Informa: Luis González. U-1157.
A1 52943 16-22 Nov.

SE ALQUILA: Jesús Peregrino casi esquina a Santiago, una accesoria. Precio de situación. Informa: Luis González. U-1157.
A1 52947 16-22 Nov.

SE ALQUILA una accesoria en Benjumeda casi esquina Infanta, compuesta de un salón, patio, cocina y bao. Informa: Luis González. U-1157
A1 52938 16-22 Nov.

ALQUILERES

NEPTUNO 219 entre Oquedo y Soledad. Alquilo muy barato buen local nuevo, amplio, sin columnas, bien preparado para comercio, buena luz y ventilación, puerta vidriera. Telf. F-3656
A1 52057 10-19 Nov.

CARLOS III 221, frente al Colegio La Salle, alquílanse lujosos bajos, portal, sala, recibidor, cinco hermosas habitaciones, comedor, pantry, cocina, patio, traspatio, dos baños. F-4784.
A1 52959 16-21 Nov.

SE ALQUILA: Refugio 5, bajos, entre Prado y Morro, tres cuartos, dos baños, cuarto y servicio para criados.
A1 52893 16-25 Nov.

ALQUILO para que viva más barato que nadie un piso principal y otro en la azotea, en Belascoaín 95, son de lo más cómodos. Véalos.
A1 52556 13 nov 19

EN PRADO
Esquina, acera de sombra, tres pisos. Todo mármol. Para club, colegio, legación, exhibición, comercio, huéspedes. M-6589, M-3813.
A1 52731 14 nov 19

BELASCOAIN 613 E
Alquila los altos entre Figuras y Carmen, con sala, comedor, tres cuartos. baño moderno intercalado y un cuarto en la azotea con servicios. Informan en San Miguel 100. Carlos Rodríguez. A-4300.
A1 52743 14 nov 29

ALQUILO casa en $25. Sala, saleta y cuatro cuartos. Acierto número 11, próxima a Toyo.
A1 52741 14 nov 22

ANIMAS 127: Se alquilan los altos compuestos de sala, comedor, cinco habitaciones, baño, cocina y terraza al fondo. Precio: $50.00. Informan: Bufete de Arellano. M-3936.
A1 51559 7-21 Nov.

GANGAS
SEALQUILAN
Moderno, magnífico edificio. Dragones y Amistad, propio para hotel. Aproveche temporada. Precio de situación.
A-4358, M-6263.
Altos botica Sarrá.
A1 6930 2 Nov. Ind.

SE ALQUILA. 1er. Piso: Sala, comedor, 4 grandes habitaciones, de 4x4 con balcón a la calle, agua caliente, mucha agua. Altos del Palacio de las Corbatas. Salud y Galiano.
A1 52952 16-19 Nov.

ALQUILO: Progreso 3 esquina Aguacate, sala, recibidor, dos cuartos, comedor, baño completo, cuarto criados, moderna, $40.00. Telf. A-1722. M-8638.
A1 52894 16-19 Nov.

SE ALQUILAN
Los altos de Prado 110. Propios para casa de huéspedes. Precio, $100 mensuales. La llave en los bajos. Informa, M. Gamba en Prado 110 A, altos. Telf. M-6971, de 10 a 11 m. y de 4 a 5 p. m.
A1 52986 16 nov 19

ALQUILO: Monte 15, dos primeros pisos, juntos o separados, terraza, sala, saleta, hall, comedor, nueve grandes habitaciones, cocina, dos baños y doble servicio a $90.00. Llaves e informes: «Grandes Almacenes «El Número 15», Monte número 15. Telf. A-2803.
A1 52915 16-24 Nov.

ARAMBURO 52 entre San José y Zanja. Se alquilan varios pisos de tres y cinco habitaciones, acera brisa. Precio: $30.00 a $40.00. Informan: Telf. F-5506.
A1 52860 16-24 Nov.

VILLEGAS 109: Cerca de Muralla. Se alquila un piso alto, con cinco habitaciones, sala, recibidor y servicio moderno. Informan: Muralla 103. Telf F-5506.
A1 52861 16-24 Nov.

ALQUILO los altos y bajos de Infanta 43-C., compuestos de sala, comedor, gabinete, terraza, tres habitaciones, baño intercalado y cocina de gas. Informa: Luis González. U-1157.
A1 52941 16-22 Nov.

SE ALQUILA muy rebajado el segundo piso de San Miguel 36 compuesto de sala, comedor, dos cuartos, baño intercalado de lujo, cocina de gas y servicio de criados. La llave en la sastrería. Informan: A-5810 y F-5707.
A1 52971 16-19 Nov.

MALECON 27. Altos, entre Industria y Crespo, sala, saleta de marmol, comedor, cuatro cuartos, baño, cuarto y servicio de criados. Abierta de 8 a 12. FO-2980 y A-2736.
A1 52883 16-22 Nov.

ALQUILO primer piso, San Lázaro 42 esquina Cárcel en $65.00, cuatro cuartos y San Lázaro 244, bajos, tres cuartos $45.00. Informan: M-1681, los altos.
A1 52884 16-19 Nov.

CALLE PRADO
Esquina de tres plantas, acera de sombra, los bajos separados si lo desean. Informan al Telf. M-6589.
A1 52973 16 nov 19

ALQUILO, Gloria 204 ,a pocos pasos de Belascoaín, Cuatro Caminos, Cristina, Plaza Mercado, etc. Por donde pasan todos los tranvías de la Habana. Trato directo. Calzada de Jesús del Monte número 438 y medio entre Luz y Pocito. Telf. I-1132
A1 52908 16 nov 20

SE ALQUILA, Vives 82 entre Florida y Alambique, por donde pasan todos los tranvías de la Habana. Trato directo a todas horas. Calzada de Jesús del Monte número 438. 1-2, altos entre Luz y Pocito. I-1132.
A1 52907 16 nov 20

SE ALQUILA en $20, Desagüe y Morales, a media cuadra de Infanta. Sala, comedor, tres cuartos grandes, cocina, servicios, patio grande y mucha agua. La llave al lado. Teléfonos A-2689, U-2256. Informan, Lealtad 238.
A1 52997 16 nov 19

SE ALQUILA en 18 pesos, Príncipe y Hornos, lado bodega. Sala, comedor, dos habitaciones, patio, cocina, servicios y mucha agua. La llave en la bodega. Informan, Lealtad 238. Teléfonos A-2689, U-2256.
A1 52999 16 nov 19

SE ALQUILA en $40, Campanario 205, altos, entre Carmen y Figuras, sala, comedor corrido, 5 habitaciones grandes, cocina, servicios, mucha agua. La llave en la lechería. Informan, Lealtad 238. Teléfonos A-2689, U-2256.
A1 52998 16 nov 19

ALQUILO, Oquendo 23 1-2, bajos, entre San Miguel y San Rafael. Sala, dos cuartos, comedor, cocina y baño intercalado, dos patios. $22. Llaves al lado. U-4742. A-6524.
A1 52990 16 nov 20

EN $34, alquilo altos, Muralla 29. Sala, comedor, tres habitaciones, cocina carbón y gas, baño completo.
A1 52993 16 nov 23

ANIMAS 141, altos, entre Gervasio y Belascoaín, sala, saleta, cuatro habitaciones, baño y demás servicios. Teléfono A-6859.
A1 52989 16 nov 19

ALQUILO, Franco D, Desagüe 67, dos y tres habitaciones, demás comodidades modernas, alquiler 25 y 28 pesos. Llaves, Franco A, casi esquina Desagüe.
A1 53012 16 nov 19

ALQUILO Pozos Dulces 24, altos, hermosa casa, tres cuartos, baño intercalado, sala, terraza, comedor, cocina, cuarto, servicio de criado, gallinero y lavadero en la azotea. Las llaves en 26, bajos. Informan, teléfono A-8956.
A1 52984 16 nov 30

ALQUILO: Cuba 89, dos segundos pisos, sala, comedor, cocina, cuatro y cinco habitaciones, baño y doble servicio. Informes: Grandes Almacenes «El Número 15», Monte número 15. Telf. A-2803.
A1 52916 16-24 Nov.

ALQUILERES

SE ALQUILAN: En O-Reilly 51, frente a La Metropolitana, el espléndido primer piso alto, propio para establecer extensa oficina Consular, Compañía de Seguros, Notaría, Academia o negocio comercial. Se da barato. Puede verse de 9 a 12 y de 3 a 5. Informan: Telf. I-2692.
A1 52365 12-27 Nov.

AYESTERAN 1: Altos modernos, sala, tres cuartos, comedor, baño intercalado, cocina, servicio criados, patio. Informan: Telfs. M-6603 FO-2259 Llaves: Taller automóviles.
A1 52199 11-22 Nov.

ALQUILO: Moderna primera planta, Aguila 249, casi esquina Corrales, sala, recibidor, tres cuartos, comedor. Informan en la misma. Telf. M-7811.
A1 52634 14-30 Nov

ALQUILO modernos bajos, Desagüe 7 B, próximo Belascoaín. Dos dormitorios, sala y saleta corrida, baño intercalado. Puede formarse otro cuarto en saleta. Informes, Telf. A-4889
A1 52775 15 nov 21

SAN LAZARO 98, bajos modernos, comedor, tres cuartos, baño intercalado, hall; otro departamento interior, sala, dos cuartos. Informan: M-2863 F-2124. Llaves en los bajos.
A1 52910 16-26 Nov.

$25.00: ALTOS Y BAJOS, independientes, Lealtad 151 entre Reina, Salud, sala, dos habitaciones, baño. Genios 17 altos, entre Consulado, Industria, sala, habitación, baño $20.00. San Lázaro 101, entre Galiano Blanco.
A1 52881 16-20 Nov.

ALQUILASE fresco, hermoso primer piso en Damas 18, casi esquina Luz, compuesto de sala, recibidor, cinco amplias habitaciones, baño intercalado, con agua fría y caliente, comedor, cocina de gas, cuarto criados con todos sus servicios. Precio situación. Informan en los bajos. Telf. M-3039.
A1 52982 16 nov 24

ALQUILASE hermoso chalet en Montoro número 10 entre Independencia y Lugareño, a media cuadra del carro, tiene altos y bajos y consta de cinco habitaciones, comedor, recibidor, baño moderno, cocina de gas, lavadero, gran patio, terraza. La llave al lado, precio de situación. Informan en Damas número 18, bajos. Telf. M-3039.
A1 52983 16 nov 24

NEPTUNO 109: Frente Perseverancia. Se alquila el piso alto, moderno, cuatro habitaciones, etc. Llave en juguetería. Alquiler $55.00. Informes: Telf. F-1050.
A1 52657 14-21 Nov.

MAZON Y SAN JOSE: Casa nueva. Se alquilan pisitos de sala, dos cuartos, baño intercalado, comedor y cocina; uno y otro sala, dos cuartos, baño intercalado y cocina, entrada independiente para el servicio. La llave en la bodega. Informan: F-1205.
A1 52640 14-22 Nov.

SE ALQUILAN los altos de Muralla 83 y 85. Informan en los bajos, Humara. Telf. M-9093.
A1 51228 4 dic 4

ALQUILO
Bajos, Jovellar 41 esquina Hospital, sala, comedor, dos cuartos, baño intercalado, servicio criados, cocina gas. Llaves, bodega. Informa: Fonseca, Luz 1-A., Telf. I-3361.
A1 52864 16-26 Nov.

SAN MIGUEL número 294 entre Infanta y Basarrate, sala, comedor, tres habitaciones, baño completo, agua caliente, cocina. Informan: FO-2129.
A1 52085 10-19 Nov.

$25.00 ALQUILAMOS calle Plasencia a una cuadra Calzada Infanta, hermosos altos, sala, dos cuartos, baño intercalado completo, cocina, comedor y patio. También casa interior $23.00. Informan: U-1177.
A1 52385 12-2 Dic.

ALQUILO: Tercer piso, Animas 20, una cuadra del Prado, sala, comedor, cuatro amplias habitaciones, baño completo, cuarto, servicio para criados. Módico alquiler. Informes, la misma.
A1 52314 11-19 Nov.

JESUS MARIA 47: Esquina preparada para café y restaurant o bodega, con 200 metros de superficie; puede verse de 9 a 11 y de 2 a 5. Se alquila muy barata.
A1 52404 12-20 Nov.

OBRAPIA 65, alquilo hermoso piso, con sala, saleta, cinco habitaciones, cuarto de baño, cocina y servicios al fondo. Precio de situación. Informan en la misma. Telf. A-3314.
A1 52592 13-20 Nov.

ALQUILO los bajos de San Francisco 1, entre Vapor y Jovellar; tienen dos habitaciones, sala, saleta, buen servicio, por sólo $20 pesos. Informan bodega esquina Jovellar.
A1 52558 13-19 Nov.

AGUIAR 134, ENTRE MURALLA Y SOL
Se alquila un piso compuesto de sala, recibidor, cuatro habitaciones amplias, baño intercalado, agua abundante, timbre eléctrico, comedor, cocina de gas, pantry, lavadero y cuarto de criados con servicio sanitario completo, acera de la brisa. Informan: J. Barquín y Compañía, Muralla y Aguiar. Telf. A-7858.
A1 52527 13-23 Nov.

TROCADERO 72 y medio, segundo piso, entre Galiano y San Nicolás, magnífica casa. Se alquila baratísima. Precio reajustado. Llaves: Bar «Presidente», Trocadero y Galiano. Informes: Telf. F-2836.
A1 51554 7-22 Nov.

ALQUILAMOS casas modernas, muy baratas y bien situadas, en la Habana y Luyanó, desde $17 en adelante. Ferretería Belascoaín esquina a San Rafael. Teléfono U-5215.
A1 C6926 13 nov 23

EN $30.00 ALQUILO altos de Neptuno y San Francisco, con sala, comedor y tres cuartos. Informan: Telf. I-5090.
A1 52382 12-22 Nov.

ALQUILO piso alto, Tejadillo 40, sala, saleta, comedor, tres habitaciones, baño intercalado, cocina, servicio criados. Llaves: Aguacate 42, altos. Telfs. A-0255 A-0149.
A1 52106 10-19 Nov.

ESPLENDIDOS ALTOS casa nueva, tres cuartos, sala, saleta, baño completo intercalado, cocina. Precio bajo en $33.00. Misión 104 casi esquina Indio. Informes: F-3962.
A1 52693 14-23 Nov.

MURALLA número 83 y número 85. Magníficos altos. Para más informes, por los teléfonos M-9093 y A-3498.
A1 51230 4 dic 4

SAN MIGUEL 48, casi esquina a Aguila, propia para establecimiento, se alquila muy barata; puede vivir familia. La llave al lado. Informan: F-1205.
A1 52639 4-22 Nov.

MERCED 3: Se alquila una casita compuesta de sala, comedor, dos cuartos, servicio sanitario, ducha y patio. Precio: $25.00. Informan: Bufete de Arellano. M-3936.
A1 51560 7-21 Nov.

LOMA DE LA UNIVERSIDAD: Mazón 2-A., piso segundo, esquina Neptuno sala, tres cuartos, baño intercalado, comedor y cocina gas. Llaves en la misma, de 2 a 6. M-1541.
A1 52232 11-20 Nov.

CONCORDIA 271, altos, modernos, sala, comedor, tres cuartos, baño intercalado, cocina gas, patio, etc. Informan: Telf. M-2863 F-3199. Llaves: Concordia 263. Altos.
A1 52125 10-20 Nov.

E.C.D. 2016

ALQUILERES

GANGAS
SE ALQUILAN
CON SOLO UN MES ADELANTADO

CASAS

Aguila 66, sala, 1 cuarto, baño, comedor, cocina .. .. $ 15.00
Alej. Ramírez 4, Aptos. cómodos, limpios y ventilados $ 12.00
Ayesterán 12, altos, sala, 3 cuartos, baño, comedor, cocina .. .. $ 23.00
Compostela 36, bajos, sala, recibidor, 5 cuartos, baño, comedor, cocina .. .. .. $ 50.00
Cueto 91, G, sala, 2 cuartos, baño, comedor, cocina .. . $ 20.00
Desagüe 20, altos, sala, comedor, 3 cuartos, baño, comedor, cocina .. .. $ 28.00
F. Nº 34, jardín, portal, sala, recibidor, hall, 6 cuartos, baño intercalado, comedor al fondo, pantry, cocina, cuarto y servicio criados, garage, patio, lavaderos .. $ 90.00
Genios y Morro. Frescos Departamento con elevador .. $ 80.00
Lindero 24-B., sala, 2 cuartos, baño, comedor, cocina . $ 20.00
Monserrate 5, bajos, sala, saleta, 5 cuartos, baño, comedor, cocina .. .. $ 40.00
Paz 56, S. Suárez. Sala, recibidor, 3 cuartos, baño, comedor, cocina .. .. .. $ 30.00
Pedro Pernas 11, Luyanó, sala, 2 cuartos, baño, comedor, cocina .. .. $ 18.00
Rodríguez y Guasabacoa. Sala, tres cuartos, baño, comedor, cocina, patio .. .. $ 25.00
S. Lázaro 222, Deptos., Habana, sala 2 cuartos, baño, comedor, cocina. Desde .. .. $ 13.00
San Lázaro 105 al 113, sala, recibidor, 5 cuartos, 2 baños, comedor, cocina, cuarto y servicio criados .. .. $ 60.00
Santa Irene 88, bajos, sala, 2 cuartos, baño, comedor, cocina .. .. $ 21.00
S. Bernardino 36, altos, sala, 3 cuartos, baño, comedor, cocina .. .. $ 20.00
San Ignacio 25, altos, 12 cuartos, gran comedor .. .. .. $ 60.00
San Miguel número 170, sala, saleta, 4 cuartos, baño, comedor, cocina .. .. $ 40.00
Santa Irene 94. A. S. Suárez Sala, 2 cuartos, baño, comedor, cocina .. .. $ 22.00
Vigía 11. Sala, comedor, 2 cuartos, baño, cocina .. .. $ 20.00
Vigía 11, Dptos. independientes y frescos .. .. $ 10.00
Vives 180 y 182. Sala, 4 cuartos, baño, comedor, cocina .. .. $ 25.00
Calle 20 y 21, casa número 8, sala, comedor, dos cuartos, baño y cocina .. .. .. $ 18.00
Lindero 24, Dptos. .. .. $ 10.00
8 entre 5ª y Línea, casa 6, Miramar, sala, recibidor, 3 cuartos, baño, comedor, cocina, garage .. .. $ 30.00
18 entre 9 y 11. Sala, comedor, 2 cuartos, baño, cocina $15.00
12 y 23. Dptos. cómodos, ventilados .. .. $ 12.00
22 número 24, Dptos., sala, comedor, 2 cuartos, baño, cocina .. .. $ 10.00
17 número 355, sala, comedor, 2 cuartos, baño, cocina .. $ 15.00

LOCALES

Zulueta 32 Dep. Núm. 3 .. .. $ 25.00
S. Ignacio 25, bajos .. .. .. $ 10.00
Trinidad 24 y 24 ½ Cerro .. $ 30.00
O-Reilly 29 .. .. $150.00
Habana 111 .. .. $ 50.00

HABITACIONES

Atocha 8½ 32.00 .. .. $ 4.00
Ayesterán 12 .. .. $ 6.00
Concepción 56 .. .. $ 5.00
Castillo 62 .. .. $ 4.00
Cerro y Sta. Teresa .. .. .. $ 4.00
Dragones 88 y 90 .. .. $ 10.00
Flores y S. Bernardino .. .. $ 3.00
H. entre 5 y 7 A $3.00 y .. $ 4.00
Habana 111 .. .. $ 6.00
Martí núm. 69 .. .. $ 5.00
O-Reilly 13 .. .. $ 8.00
O-Reilly 72 .. .. $ 7.00
S. Bernardino 93 .. .. $ 3.00
Velázquez 91 .. .. $ 4.00
Zanja 111 y 115 .. .. $ 5.00
Cruz del Padre 2 .. .. $ 4.00

A-4358 M-6263 M-2096
A1 6929 15 Jun. Ind.

LOMA DE LA UNIVERSIDAD: Ronda 1, piso segundo, esquina Neptuno, sala, 4 cuartos, baño intercalado, comedor y cocina gas, baño criado. Llaves, 2. Puede verse de 2 a 6. Informes, M-1541.
A1 52231 11-20 Nov.

EN SAN LAZARO 331 entre Basarrate y Mazón, se alquilan dos segundos pisos, 4 dormitorios, con baño intercalado, sala, recibidor, comedor y cuarto de criada con su baño, se pueden ver de 8 a 11 y de 1 a 6 para tratar en el teléfono F-5101.
A1 53025 16 nov 26

MANRIQUE Y SAN JOSE, (Por San José). Se alquila tercer piso moderno compuesto de dos habitaciones, sala, comedor, cocina, baño intercalado y servicio de criados. Informes: En la misma. Telf. A-7036.
A1 52677 14-19 Nov.

MUY BARATO, moderno piso para oficina o profesionales, en el lugar más céntrico, O'Reilly 40, esquina Aguiar. Informan en el elevador.
A1 51528 6 nov 20

SE ALQUILAN las dos plantas de San Pedro número 20 entre Sol y Luz, frente al mar, amplias habitaciones para familias o cualquier otra clase de negocio. Informan en los bajos del café.
A1 52299 11 nov 19

ALQUILO segundo piso de Ave. de la República 313 construcción moderna decorada con sala, comedor, cuatro cuartos, baño intercalado, pantry, servicio de criado, a familias de moralidad. Informan Café Vista Alegre, teléfonos U-1896, U-6862.
A-1 52032 9-19 Nov.

LOMA DE LA UNIVERSIDAD: Mazón 2-A., bajos, esquina a Neptuno, sala, tres cuartos, baño intercalado, comedor y servicio criados. Llaves en el mismo de 2 a 6. Informes: Habana 186. Telf. M-1541.
A1 52229 11-20 Nov.

SE ALQUILAN modernas casas Arbol Seco número 65, altos y bajos en Santo Tomás y Benjumeda de sala, cuatro cuartos y con un precio de situación. Más informes: Telf U-1478.
A1 50683 31-30 Nov.

PRADO 107. Se alquilan los pisos principal y segundo, junto o separado. Se compone cada uno de sala, recibidor, ocho habitaciones amplias, baño, hall, comedor, cocina, propio para Asociación o Club. Se admiten proposiciones. La llave en la misma. Informan: Bufete de Arellano. M-3936.
A1 51563 7-21 Nov.

ALQUILO altos, Manrique 170, sala, dos habitaciones, baño intercalado, comedor y cocina. Llaves bodega. Informes: A-0255 A-0149.
A1 52107 10-19 Nov.

ALQUILO: Calle Soledad letra C., bajos, sala, comedor, dos habitaciones cocina, patio y servicios, acera de la brisa y moderna. Precio: $18.00. Telf M-7450.
A1 52248 11-19 Nov.

NEPTUNO 220, altos entre Marqués González y Oquendo, propios para larga familia, sala cuatro habitaciones, comedor, baño, cuarto y servicio criados. Llaves, bodega esquina Oquendo. Informes: M-1541.
A1 52230 11-20 Nov.

A-2. Vedado y Príncipe

CALLE J. número 16 entre Once y Nueve. Alquilo chalet de dos plantas y garage, se adaptará al gusto del que lo alquile en cuanto a pintura y detalles. F-2040 F-1047.
A2 53187 18-22 Nov.

ALQUILERES

ALTOS DE ESQ., EN $40.00
Se alquilan los modernos y frescos altos de 10 número 199, esquina a 21, Vedado, compuestos de sala, saleta corrida, tres habitaciones, baño intercalado completo, calentador y servicio para criados. Las llaves en la misma. Informa: Sr. Francisco Torres. Edificio «Bacardí», número 401. Telf. A-7830.
A2 53080 17-22 Nov.

ALTOS EN EL VEDADO, $34.00
Se alquilan los modernos y frescos altos en la calle 10 número 197, entre 19 y 21, compuestos de sala, saleta corrida, tres habitaciones, baño completo intercalado, calentador y servicio de criados. Abundante agua. Las llaves en la misma. Informes: Edificio «Bacardí». Apartamento 401. Sr. Francisco Torres. A-7830.
A2 53081 17-22 Nov.

VEDADO: ALQUILO muy baratas casas, jardín, portal, sala, con dos y tres cuartos, servicios completos, cocina de gas, Quinta 76 entre A. y B.
A2 53066 17-22 Nov.

VEDADO: Alquilo 10 entre 17 y 19, número 160, hermoso y cómodo alto, a la brisa. Informan en la misma.
A2 53070 17-26 Nov.

QUINCE CASI esquina Baños: Altos independientes reajustados, sala, cuatro ventanas, comedor, cocina gran de, siete cuartos, dos baños, garage. Cerca La Salle. F-1226.
A2 53044 17-21 Nov.

VEDADO: Casa moderna, cinco habitaciones, dos baños, garage y demás comodidades. Calle 27 número 431, entre 6 y 8. Informan: Telf. F-4008.
A2 53050 17-20 Nov.

CALLE 27 No. 372
Entre 2 y 4, sala, saleta, cuatro habitaciones, baño, cocina de gas, carbón. Precio: $50.00. Informan: Telf. F-2134.
A2 53145 17-23 Nov.

VEDADO: Se alquila una casa con cuatro cuartos, sala, comedor y demás servicios, en la calle 20, entre Calzada y Línea. A precio de situación. Informan en el 2-A.
A2 53034 17-25 Nov.

F NUMERO 5, entre Tercera y Quinta, baratísima, propia para familia numerosa, se alquila con sala, saleta, 6 habitaciones, baño y patio. Precio, 35 pesos. La llave al lado.
52870 16 nov 22

SE ALQUILAN los altos, Línea 129, casi esquina a 16, Vedado, compuestos de sala, saleta, comedor, 5 habitaciones, baño intercalado, servicio de criados. Ultimo precio, $45. Informan, bodega esquina 16. Telf. F-6107.
A2 52920 16 nov 19

ALQUILO, Vedado, altos, C, número 169 entre 17 y 19, terraza, sala, comedor, cuatro cuartos, dos baños, cuarto y baño criados. $60. Llave al lado. F-1364.
A2 52965 16 nov 19

CALLE 27 número 328 entre A y B, Vedado, se alquilan modernos bajos con 4 habitaciones, sala, baño intercalado, demás comoditades, llaves esquina A.
A2 53004 16 nov 19

CALLE 27 número 328, entre A y B, Vedado, se alquilan modernos altos con 5 habitaciones, 3 en azotea, baño intercalado, sala, demás comodidades. Llaves esquina A.
A2 53003 16 nov 19

CALLE 25 número 369 entre Paseo y Dos, Vedado, se alquilan modernos altos con 6 habitaciones, baño intercalado, sala, comedor, servicio de criados, llaves en los bajos.
A2 53002 16 nov 19

CALLE K., entre 21 y 23, alquilo casitas portal, sala, cuarto y comedor, cocina, patio con luz. Precio: $16.00 y $18.00.
A2 52409 12 nov 20

VEDADO: Calle I., esquina a 25. Se alquila barata, una casa de alto y bajo (independientes) los altos tienen sala, comedor, cinco cuartos, cuarto criados, terraza, dos baños; los bajos tienen sala, comedor, cuatro cuartos, cuarto criados, portal, jardín.
A2 52655 14-24 Nov.

ALQUILER REAJUSTADO: $20.00, 17 esquina 16, Vedado, modernos, ventilados altos, sala, dos habitaciones, cocina, baño. Llave bodega. Informan: FO-7660 FO-1502.
A2 52369 12-27 Nov.

VEDADO: Se alquilan los altos de la calle M. número 37, entre 19 y 21, sala, recibidor, cinco cuartos, cuarto de baño, comedor, cuarto y servicio de criados y garage. La llave en los bajos. Informan: Reina 1. Telf. A-1449.
A2 52927 16-22 Nov.

VEDADO: B-242 entre 25 y 27, una planta sala, saleta, comedor, cuatro habitaciones, garage, cuarto criados, jardín, traspatio, frutales, $75.00. Dueño: San Lázaro 101, bajos.
A2 52882 16-20 Nov.

VEDADO: Calle L-182 entre 19 y 21. Se alquilan los altos con cinco habitaciones, sala, recibidor y buen servicio. También garage. Informan: Telf. F-5506.
A2 52859 16-24 Nov.

VEDADO: Alquilo Calzada 163, entre 20 y 22, sala, comedor, cuatro habitaciones, baño intercalado, garage, dos cuartos de criados, cocina de gas y traspatio.
A2 52856 16-20 Nov.

FRESCOS, COMODOS altos, calle D., número 215, entre 21 y 23, sala, comedor, cinco habitaciones, baño intercalado, cocina, cuarto y servicio de criados, garage. Informan: Telf. F-3236.
A2 52967 16-19 Nov.

VEDADO: C., esquina 27, altos, cuatro cuartos, baño completo con calentador, cuarto y servicio de criados, terraza y amplio hall. La llave al lado. Informan: A-9665 M-7572.
A2 52700 14-20 Nov.

VEDADO: Acera sombra, portal, sala, cinco habitaciones, hermoso baño intercalado, comedor, pantry, cocina de carbón, dos cuartos criados, gran patio, calle A-188 entre 19 y 21. Llaves: A-172 Telfs. F-3871 A-2736. Ruz.
A2 52711 14-21 Nov.

ALQUILO, altos, K 166 entre 17 y 19, compuestos de terraza, sala, comedor, cocina, baño, cinco habitaciones grandes, cuarto y servicio criados. Informes, K-166, bajos.
A2 52716 14 nov 21

VEDADO, 17 ESQ.
ESPLENDIDA RESIDENCIA de esquina, en lo mejor de la calle 17, magníficos jardines, dos mil metros parque Inglés, arboleda, portales, terrazas, sala, antesala, hall, siete habitaciones, dos garages y demás, $250.00. Llame al FO-7815, Gerardo Mauriz.
A2 52713 14-22 Nov.

VEDADO: B. número 2. Alquilo modernos espaciosos bajos: jardín, portal, sala, saleta, seis cuartos, patio, traspatio, comedor al fondo, gran baño. Altos terraza, sala, saleta, cuatro grandes cuartos, servicio criados. Muy baratos. F-4479.
A2 52680 14-20 Nov.

CALLE 21, entre J. y E., alquilo altos Renacimiento, sala, tres habitaciones, baño completo, comedor, cocina, patio. Precio situación.
A2 52410 12 nov 20

ALQUILO: $90.00. Hermosa casa, sala, antesala, cinco cuartos, comedor, baño y servicio criados. Media cuadra colegio La Salle .B. número 87, entre Línea y 11. Informan: Telf. F-4283.
A2 52433 12-20 Nov.

LINEA 36 ENTRE J. Y J., Vedado. Alquilo los altos, seis habitaciones, dos baños, etc. Llave en el número 38. Informes: 9 número 50. Telf. F-5285.
A2 52698 14-21 Nov.

CALLE 27 número 425 entre 4 y 6, Vedado, se alquila rebajado, piso alto cuatro cuartos, baño intercalado, garage, etc. La llave en los bajos. Más informes: M-7245.
A2 52544 13-22 Nov.

SUSCRIBASE AL DIARIO DE LA MARINA

ALQUILERES

VEDADO: Calle 15 número 483, entre 26 y 28. Se alquila, casita, sala, cuarto, comedor, cocina y cuarto de baño. Precio $13.00. Informes: Telf. F-1183.
A2 52584 13-23 Nov.

GANGA: En lo más alto y fresco del Vedado, alquilo casita, sala, dos habitaciones, baño intercalado, cocina y patio. Calle 2 número 249 esquina a Zapata. Informes: Bajos, bodega. F-6158.
A2 52633 16-4 Dic.

VIVA EN EL VEDADO más barato que en la Habana, calle 13 no. 6, esquina a M. Lujosas casas independientes, de sala, comedor, al fondo, tres habitaciones, baño intercalado, cuarto y servicios de criados. Desde $25.00. Informa, encargado F-4340. Garage en el edificio por $5.00
A2 52492 12—22 Nov.

SE ALQUILA la casa de planta baja, rodeada de jardín, calle Novena número 58, entre D y Baños, compuesta de sala, saleta, comedor, cocina, diez habitaciones y dos baños para familia y cuatro habitaciones para la servidumbre; garage y demás comodidades. Puede verse de 2 a 6 de la tarde e informan, Merced 26, esquina a Damas, Telf. A-2227.
A2 52297 11 nov 21

SE ALQUILAN los altos de Jota esquina a Once, compuestos de sala, saleta, comedor, cuatro habitaciones, cuarto de baño moderno intercalado y una habitación alta para criados con su cuarto de baño. Llaves e informes en el teléfono F-2928.
A2 52295 11 nov 21

VEDADO: Paseo 25, hermosos altos, siete habitaciones, dos baños intercalados, servicio criados. Paseo 226, hermosos altos, cinco habitaciones, baño intercalado, servicio criados. Telf. F-5224 A-1796.
A2 52113 10-20 Nov.

21 ENTRE A y B. Sala, comedor, pantry, cinco habitaciones altas y una baja con servicio habitaciones de criados, garage para dos máquinas, situación inmejorable y precio módico. Teléfonos F-5037, A-2980.
A-2 51969 9-19 Nov.

VEDADO: Calle 9 número 5 altos. Se alquila casa cuatro cuartos, baño intercalado, comedor al fondo, cocina gas, pantry, cuarto criados, garage, cuarto chofer. $60.00. La llave: J. y 9, bodega. F-1183.
A2 52220 11-26 Nov.

VEDADO: Alquilo altos de la casa Villa Berta, situados calle 25 esquina a B., compuestos de terraza, sala, saleta de recibo, seis habitaciones de familia, comedor y doble servicios sanitarios, último precio $75.00. Informan en la Notaría de Arellano y Recio. Telf. M-3936. La llave en los bajos.
A2 52250 11-21 Nov.

A-3 Cerro y Palatino.

VEDADO: Alquilo chalecito moderno en la calle Tercera entre E. y F., con jardín, portal, sala, gabinete, comedor, cocina y cuarto con servicio de criados en los bajos y terraza, cuatro habitaciones y dos baños en los altos. Informan: Manzana de Gómez 240. Telf. A-4893.
A2 53122 17-25 Nov.

SE ALQUILA en el Vedado, calle Línea esquina a J., hermosa residencia con todas comodidades necesarias y grandes jardines. Informan: Manzana de Gómez 240. Telf. A-4893.
A2 53127 17-25 Nov.

VEDADO: 27 y Baños. Alquilo piso alto, acabado de pintar, sala, comedor, tres habitaciones, baño completo, cocina gas, muy barato. Llaves, bodega.
A2 53114 17-25 Nov.

SE ALQUILA en el Vedado, calle F. y 27 un moderno y amplio chalet. Informan: F-1618.
A2 53043 17-23 Nov.

VEDADO: Alquilo calle F. entre 3a. y 5a., piso alto con sala, gabinete, cuatro habitaciones, baño intercalado, comedor al fondo, pantry, cocina y cuarto con servicio de criados. Informan: Manzana de Gómez 240. Telf. A-4893.
A2 53082 53120 17-25 Nov.

CERRO. ALQUILO en Primelles 81 para que todos puedan vivir casas cómodas y baratas; pasa guagua por su frente, que comunica con toda la Habana.
A3 52559 13-19 Nov.

MALECON Y MANRIQUE: Con ocho pisos, espléndida vista, frescos apartamentos baratos. U-5589 M-3813.
A3 53104 17-22 Nov.

ALQUILO ALTOS, Velarde 25, casi esquina Primelles, sala, saleta, dos cuartos, baño completo, dos cocinas, gas y carbón. Precio: $17.00. Llave en bodega. Informan: F-3580 y F-4018
A3 53096 17-20 Nov.

ALQUILO CASITAS independientes, sala, cuarto, patio, servicio y cocina $11.00, magnolia, Pasaje Cogul, entre Buenos Aires y San Antonio, Cerro). Informan al lado, letra A. o B. Fábrica confituras.
A3 53061 17-27 Nov.

CERRO. ALQUILO en dieciseis pesos los bajos de Infanta 26, casi esquina Santa Teresa; tienen dos habitaciones, sala, saleta, espléndido portal y gran patio.
A3 52557 13-19 Nov.

ALQUILO: Modernas casas, San José número 2, bajos y 4 altos, entre San Salvador y Santo Tomás, compuestas sala, comedor, dos habitaciones, servicios modernos. Llave: Bajos. A precio situación. Informes: M-5097.
A3 51926 9-19 Nov.

A-4. Marianao y sus Repartos

LA SIERRA, alquilo sin estrenar, 6 entre A y B, jardín, portal, sala, tres cuartos, comedor, baño, cuarto y servicio de criados y garage. $45.
A4 52637 16-20 Nov.

SAN JOSE 6, Marianao, baratísima. Se alquila espléndida casa de nueve habitaciones, baño intercalado, gran patio y portal Informan en la misma.
A4 52869 16 nov 22

SE ALQUILA regio chalet de dos plantas en Avenida 11 y calle 10, Ampliación de Almendares, está todo regiamente amueblado, gusto, comodidad, confort. Cerca del hotel Almendares y campos de golf. Puede verse todos los días de 8 a. m. a 6 p. m. Telfs. FO-1997 y U-3987.
A4 53024 16 nov 19

SE ALQUILA casa muy barata, sala, comedor, dos cuartos, cocina, baño, garage, un cuarto en los altos del garage Avenida 8 número 3 entre 8 y 9. Ampliación de Almendares.
A4 52697 15 nov 19

MARIANAO. Alquilo casa $20 moderna, amplia, portal, sala, comedor, 2 cuartos, baño, Avenida 5a. y 7, tranvía próximo «Playa», Buenavista San Miguel 4 «Ariete», Díaz. M-4141.
A-4 53167 17-25 Nov.

COLUMBIA: Avenida Octava entre Avenida de Oficiales y Primera, casa compuesta de cinco cuartos, baño, garage y demás comodidades, $55.00 también se alquila amueblada. Se da en $20.00 a cambio de una habitación y servicio completo a una persona. Está cerca Colegio Belén. Informan en la misma.
A4 52858 16-23 Nov.

GENERAL LEE y Reina, (Marianao), Quemados, casa cuatro cuartos altos, comedor, garage, etc., en planta baja, acabada de construir. Informes: M-2863 F-2124. Llaves: General Lee número 3.
A4 52909 16-26 Nov.

SE ALQUILAN los bajos de la casa Aliados 40, en Alturas de Almendares. Informes: A-1047 y F-2153. Dr. Bandini.
A4 52876 16-19 Nov.

ALQUILO un chalet en la calle Sexta y Primera, Buena Vista, a tres cuadras colegio Belén, frente chalets del Dr. Barraqué. Informes en la misma de 8 a 5. Telf. U-5066.
A4 52317 11-21 Nov.

CALLE 12 entre Avenidas 5 y 6, Ampliación de Almendares: Se compone de sala, recibidor, cinco cuartos, dos baños, cocina, cuarto y servicio de criados, garage y cuarto para el chofer. Precio: $50.00. Informan: Bufete de Arellano. M-3936.
A-4 51561 7-21 Nov.

Los
ECONOMICOS
del DIARIO

LAS personas que todavía tienen dinero para invertirlo en Propiedades, leen por hábito el DIARIO DE LA MARINA.

SI usted posee alguna Finca con los títulos limpios y a precio razonable, ofrézcala desde aquí, y verá qué pronto la convierte en efectivo.

Los
LEE quien Puede
PAGAR

ALQUILERES

AVENIDA 10 entre las calles 9 y 10, Ampliación de Almendares: Se compone de sala, recibidor, tres cuartos, baño, comedor, cocina, cuarto y servicio de criados. Precio: $35.00. Informan: Bufete de Arellano. M-3936.
A4 51562 7-21 Nov.

A-5 J. del Monte y Víbora.

SE ALQUILAN en $30.00, Tamarindo 40 altos, media cuadra de la Calzada, sala, cuatro cuartos, comedor, cocina, servicios, mucha agua. La llave en los bajos. Informes: Lealtad 238. A-2689 I-3010.
A5 53179 -80 18-21 Nov.

LACRET 507. Alquilo altos nuevos, recibidor, sala, comedor, tres cuartos, baño, cocina, cuarto criados, muy barato. Informes: Telf. I-7509. Llave, bodega.
A5 53209 18-25 Nov.

LACRET 507. Alquilo una casita nueva, propia para matrimonio, barata. Informes: I-7509. Llave, bodega.
A5 53208 18-25 Nov.

SE ALQUILA en Calzada de Jesús del Monte 213, entre Puente Agua Dulce y Arroyo Maboa, esta casa compuesta de sala, comedor, tres habitaciones, cocina y baño, con entrada por dos calles. Las llaves en la barra de enfrente. Informan: M-3741.
A5 53087 1723 Nov.

NO PAGUE tanto alquiler vea los ventilados, cómodos altos de la peluquería Cortina 42, entre Santa Catalina y Milagros, media cuadra de la línea Santos Suárez, agua abundante.
A5 53085 17-27 Nov.

ALQUILO a $10.00 Y $11.00 con luz, casitas interiores, dos habitaciones, cocina, baño y patio independiente. Milagros 124 entre Lawton y Armas, una cuadra tranvías y guaguas.
A5 53036 17-23 Nov.

CARMEN 14, dos cuadras de la Calzada: Alquilo lindos, modernos altos y bajos, terraza, sala, vestíbulo, comedor, cuatro cuartos, baño intercalado. Informan: Telf. A-9302.
A5 53040 17-20 Nov.

ALQUILA moderna casa, Avenida Chaple y 10 de Octubre. Sala, 4 cuartos, etc.
A5 52793 15 nov 20

VIBORA, MENDOZA
Juan Delgado y Estrada Palma, frente a la línea de carros, se alquilan dos hermosas casitas, altos y bajos, propia para corta familia. Reajustadas. Informan en la bodega. Telfs. I-7589 F-1482.
A5 52258 11-21 Nov.

ALQUILO: Concejal Veiga número 5 entre Estrada Palma y Libertad, casita interior, con sala, saleta, dos cuartos, baño y cocina; al frente, portal, sala, dos cuartos, comedor, baño intercalado y cocina. Informan: En la misma.
A5 52116 10-20 Nov.

YA POR SOLO $10.00 con luz, casitas interiores, independientes, a media cuadra de la línea de Santos Suárez, Figueroa 21, entre Santa Catalina y Milagros.
A5 52953 16-26 Nov.

SE ALQUILA la casa Jesús del Monte 26 a una cuadra de Tejas con dos cuartos, sala, saleta, comedor y portal, muy grande. Informes: Bodega. Telf. A-5152.
A5 51916 9-19 Nov.

ESPLENDIDO chalet, alquiler de situación, Carmen 2, Víbora, media cuadra de Calzada, cinco habitaciones, dos baños, garage 2 máquinas, cuartos y baños criados, amplio jardín. Informan, F-3317.
A5 46462-51493 6 dic 5

ALQUILO HERMOSOS altos, Jesús del Monte 579 con terraza, sala, saleta, cuatro cuartos, baño intercalado, servicio criados; al lado casitas 11 y 12 pesos. Informan interior número 1. M-8012.
A5 51177 4-19 Nov.

A-6. Concha y Luyanó.

SE ALQUILAN los altos de Guasabacoa número 52 casi esquina a la Calzada de Luyanó, de terraza, sala, cuatro cuartos, comedor y servicio de criados. Alquiler: $30.00. Informan en el café «La Isla». Telfs. M-5006 M-6333.
A6 53212 18-26 Nov.

ROSA Enríquez entre Pernas y Luyanó, media cuadra tranvías, alquilo casa nueva. Portal, sala, dos habitaciones, baño, pantry, cocina, patio, precio situación, llave bodega.
A6 52742 14-22 Nov.

ALQUILO, San Anastasio número 32, casi esquina a Santa Catalina, Víbora, casa pintada en colores, tres cuartos, baño completo, sala, comedor, portal y hermoso patio, en $25. Llave en la barbería al lado. Informes en el teléfono M-6123.
A5 52980 16-20 Nov.

SAN CARLOS número 17, Loma de Chaple. Se alquila esta moderna casa con muchas comodidades. Las llaves al lado. Véala y si le interesa Llame al X-1617, el señor Urruela le informará.
A5 52896 16-21 Nov.

ALQUILO en Concha y Velázquez, casa compuesta de sala, comedor, tres habitaciones, baño y cocina. Informa: Luis González. U-1157.
A6 62936 16-22 Nov.

CASAS A $12
Cueto número 10, próximas a Concha, altos y bajos con portal, balcón, sala, habitación y demás servicios, con luz y agua abundante. Informan en las mismas. Telf. M-4663.
A6 52903 16-21 Nov.

A-7. Sto. Suárez y Mendoza.

ALQUILO: San Benigno 45, altos modernos, acabados de pintar, sala, saleta, comedor, cuatro habitaciones, baño intercalado, terraza al frente y fondo, servicio criados. Informan: I-3104.
A7 53192 18-25 Nov.

ALQUILERES

ALQUILO $17.00. Casita moderna de sala, comedor, dos habitaciones, baño y cocina, Juan Delgado 3, esquina General Lee, Santos Suárez. Frente a los tranvías.
A7 53214 18-21 Nov.

ALQUILO CASA con jardín, portal, sala, dos cuartos, cocina, servicios modernos, patio, muy ventilada y acabada de pintar, calle Lacret letra J., entre Cortina y Figueroa. Informan: Al lado.
A7 53035 17-25 Nov.

SE ALQUILA una casa en Santos Suárez 28, portal, sala, saleta, dos habitaciones. Informan en la misma.
A7 53059 17-25 Nov.

SE ALQUILA: San Benigno 14 entre San Leonardo y Enamorados, portal, sala, dos cuartos, comedor, baño, cocina y patio, acabada de pintar. Informan: U-6984.
A7 52954 16-19 Nov.

POR $16.00 CASAS MODERNAS, sala, recibidor, dos habitaciones, terraza y demás comodidades. Luis Estévez esquina a Este.
A7 52976 16-19 Nov.

ALQUILO CASA compuesta de jardín, sala, comedor, dos habitaciones, baño completo, cocina y patio. Correa 86, esquina a Durege. Alquiler módico. Informan, la misma. M-1429.
A7 52543 13-23 Nov.

$30.00: ALQUILO, San Benigno 57 casi esquina a Correa, portal, sala, saleta, cuatro habitaciones, comedor, baño intercalado, dos patios y servicio criados. Llave frente, número 22, altos Informan: "La Regente". A-4376.
A7 52713 4-24 Nov.

(14 PESOS): D-Strampes letra M., entre Santa Catalina y San Mariano, casa con sala, dos habitaciones, baño, cocina y patio. La llave letra Ñ. Informes: A-2647.
A7 51945 9-19 Nov.

SANTOS SUAREZ: Calle San Mariano esquina Miguel Figueroa. Se alquila chalet, sala, comedor, ocho cuartos, garage. $65.00. F-1183.
A7 52221 11-26 Nov.

ALQUILO: Casa moderna, calle Mendoza 14, entre las de Santa Emilia y General Lee, portal, sala, tres habitaciones, galería corrida, comedor, cocina, baño moderno. Al fondo casa para garage, con dos habitaciones, servicios, jardín y patio. Telf. M-7450
A7 522249 11-19 Nov.

A-10. A. Apolo y Calabazar.

ALQUILO en lo más alto Arroyo Apolo, Calzada Bejucal esquina a Norte una casa con jardín, portal, sala, saleta, tres cuartos, baño intercalado, comedor, cocina, patio y traspatio. En $23.00.
A10 53075 17-25 Nov.

A-11. Los Pinos y Naranjito

NARANJITO: Josefina 6-A., entre Finlay y Oeste, casa de mampostería. Se alquila en $16.00, fiador o mes en fondo; jardín, portal, sala, comedor dos habitaciones, cocina, etc., 600 metros de patio, con bastante arboleda, condición precisa, familia corta. Los ómnibus de Los Pinos, lo dejan en la esquina. Informan: Telf. FO-2803.
A11 53058 17-21 Nov.

B-1 Casas-Apartamentos

SE ALQUILA un apartamento p rimer piso Compostela número 60, centro comercial con living room, 3 cuartos grandes, comedor sevillano, baño completo, servicio y cuarto para criado. Puede adaptarse para Notaría u oficina. Su precio $60. Demás informes Telf. F3417. B-1 53148 17-22 Nov.

MALECON MANRIQUE Y SAN LAZARO
Apartamentos modernos y muy frescos, se componen de tres y cuatro habitaciones, sala, comedor y cuarto de criado con su servicio, informes en la misma, pueden verse a todas horas. M-6589. B-1 53137 17-20 Nov.

SE ALQUILAN Apartamentos a $14.00 muy frescos, Velasco número 5, entre Habana y Compostela, una cuadra, de los muelles. Telf. M-9122.
B1 53051 17-22 Nov.

APARTAMENTOS en Armas 123, entre San Francisco y Milagros, compuestos de sala, dos cuartos, cocina y baño. Informa: Luis González. U-1157.
B1 52940 16-22 Nov.

CALLE F., entre Calzada y 9, Vedado, se alquilan dos apartamentos de lujo, con o sn garage. Alquiler rebajado $65.00 y $75.00. Hay portero. Telf. F-1050 y F-1285.
B1 52855 16-22 Nov.

J. Y 21
Vedado: Apartamentos nuevos, lujosos preciosa vista, fresquísimos, buenas vías comunicación. Alquileres módicos uno o dos dormitorios y demás comodidades. Véalos. Informa: Avelino.
B1 51422 5-20 Nov.

EDIFICIO "MARTINEZ PITA"
No alquile casa sin antes ver éstas, con todos los adelantos y confort, inclusive sus neveras Frigidaires. A precios de situación. Jovellar 28, entre Espada y Hospital. Telf. U-2261.
B1 52719 14-29 Nov.

APARTAMENTOS
DESDE $20.00.
Palacio Díaz Blanco
Belascoaín 120 entre Clavel y Antonio Díaz.
THE TRUST COMPANY OF CUBA
Departamento de Bienes
Obispo 53. M6917.
B2 51877 9-19 Nov.

VEDADO: Appartamentos primera clase en comodidades y situación. Magníficos por tan módico alquiler, 3 y 4 cuartos de dormir, además de sala, comedor, etc. Telf. F-3541. Calle 10 entre 15 y 17.
B1 52147 10-10 Dic.

B-2. Locales y Naves.

(PRADO 41): Para establecimiento. Se alquilan los bajos divididos con columnas, 200 metros superficiales. Informan en el primer piso. que también se alquila. Teléfono: A-4451.
B2 53184 18-23 Nov.

ZANJA, LUCENA, media cuadra Belascoaín, nave inmensa, propia para cualquier industria o cine, patio cubierto y lucernario, todo el local está aprovechable. Alquiler de situación.
B2 53223 18-28 Nov.

SE ALQUILA: Gran esquina para carbonería. Suárez y Esperanza. Módico precio.
B2 53178 18-26 Nov.

LOCAL PROPIA para bodega. Infanta y Desagüe, con armatostes, vidrieras y nevera. Informa: Luis González. U-1157.
B2 52942 16-22 Nov.

TREN de lavado o tintorería, se alquila la casa propia para esos giros. Tiene útiles para trabajar. Informan en Párraga 12, Gumersindo López, teléfono J-7350. B2 53011 16 nov 21

ALQUILO: O-Reilly 106 y 108, edificio cuatro plantas, antigua casa Harris Bros., entrada por O-Reilly y por el fondo. Hay elevador pasajeros y carga. Informes: Manzana de Gómez 240. Telf. A-4893.
B2 53119 17-25 Nov.

SE ALQUILA en la Calzada de Concha número 16, espaciosa nave de cemento, propia para industria o depósito. Informan: Manzana de Gómez 240. Telf. A-4893.
B2 53125 17-25 Nov.

ALQUILO: Obispo número 34, gran local con vidriera, propio para establecimiento con varias habitaciones en los altos, se da barato. Informan: Manzana de Gómez 240. A-4893.
B2 53128 17-25 Nov.

ALQUILERES

PARA ESTABLECIMIENTO
Se alquilan los bajos de Monte esquina a Aguila. También se alquila un gran salón con tres puertas metálicas por Maloja, propio para industria, almacén o depósito. Informes: Señor Francisco Torres, edificio «Bacardí», Apartamento 401. Telf. A-7830.
B2 53982 17-22 Nov.

PADRE VARELA 66
Local propio para zapatería, sastrería o tienda, con tres habitaciones, cocina y servicios. Informan: F-2134. Precio: $60.00.
B2 53141 17-23 Nov.

PADRE VARELA 105½
Gran local que da a tres calles. Precio: $100.00 Infórmase: F-2134.
B2 53144 17-23 Nov.

VEDADO: Calle I, solar número 5, entre 9 y 11. Se alquilan habitaciones, alta $7.50; baja $6.50.
B2 52086 17-2 Dic.

PEQUEÑO LOCAL en Monte 2 letra G., se alquila en precio económico. Informan en el garage.
B2 53039 17-27 Nov.

$50.00 ALQUILO Cuba 96, entre Teniente Rey y Muralla, propio para almacén o depósito, capacidad 500 metros. Llave en los altos. Informes. Grandes Almacenes «El Número 15». Monte 15. Telf. A-2803.
B2 53115 17-25 Nov.

LOCAL DE 400 metros se alquila en la calle de Peñalver, a una cuadra de Belascoaín. Informa: Veiga. Blanco y Animas, bar «Asturias».
B2 53101 17-21 Nov.

SE ALQUILA un local propio para industria, Desagüe casi esquina Infanta. Precio de situación. Informa: Luis González. Telf. U-1157.
B2 52935 16-22 Nov.

SE ALQUILAN: Carnicería y dos accesorias en D-Strampes y Freyre Andrade, Arroyo Apolo. Precio de situación. Informa: Luis González. U-1157.
B2 52937 16-22 Nov.

LOCAL PROPIA para comercio, industria, en Concepción de la Valla y Campanario. Informa: Luis González. U-1157.
B2 52944 16-22 Nov.

EN $50.00: SE ALQUILA un gran local, 305 metros, columnas hierro, cuatro habitaciones altas, azotea, propio para almacén, depósito o industria, cerca de los muelles. Enrique Núñez 24, antes San Isidro.
B2 52854 16-25 Nov.

LOCAL para toda clase de establecimiento, alquilo, Reina 70, punto comercial, pisos de granito, precio: 40 pesos.
B2 52737 14 nov 19

COMERCIANTES: Neptuno 109, frente Perseverancia. Alquilo el establecimiento desde el día primero, con vidrieras y armatostes. Haga su oferta. Telf. F-1050.
B2 52656 14-29 Nov.

$30.00 LOCAL para bodega con armatostes, mostrador, vidriera, pesas, caja burros y cuanto más necesario. Pérez y T. Blanco. I-5113. J. Posse.
B2 52602 13-21 Nov.

ALQUILO: Amplia nave, Subirana 99 entre Desagüe y Benjumeda, agua abundante. Precio de situación. La llave en la bodega. Informa: Dr. López Ibáñez. Oficios 12. Telf. M-1518.
B2 52560 13-23 Nov.

ESPLENDIDO LOCAL
Con 320 metros cuadrados. Se alquila muy barato, San Rafael número 37, entre Rayo y San Nicolás.
B2 52325 11-21 Nov.

NEPTUNO 219 entre Oquendo y Soledad, alquilo muy barato buen local nuevo, amplio, sin columnas, bien preparado para comercio, buena luz y ventilación, puerta vidriera. Telf. F-3656.
B2 52057 10-20 Nov.

MURALLA 26: Para almacén o comercio, precio reajustadísimo. Llave e informes en Lamparilla número 9. Telf. A-2950.
B2 51852-75 9-9 Dic.

8 Y 19, VEDADO
F-6835. Apartamentos modernos. Dos, tres y cuatro locales, con luz, teléfono, Frigidaire, radio, agua caliente. En el edificio, garage y restaurant.
B1 49819 26 nov 27

GLORIA esquina a Rastro: Se alquila local para establecimiento. La llave en la bodega de enfrente. Informes: M-6182.
B2 51630 7-28 Nov.

A PRECIOS MODICOS
Ofrecemos el siguiente local
Aguiar 71
Bajos, entre Obispo y Obrapía, propio para oficina de banco, compañía de vapores o agencia de seguros, con servicio de limpieza, renta mensual: 250 pesos.
THE TRUST COMPANY OF CUBA
Departamento de Bienes
Obispo 53. M-6917.
B2 51876 9-19 Nov.

ESQUINA MURALLA y Compostela todo o parte del local, cinco vidrieras espléndidas a la calle. Precio de situación. Informan: Muralla 8. Roces. Telf. I-1377. Llaves, café enfrente.
B2 51370 6-6 Dic.

B-3 Departamentos

EN LAS CASAS, Villegas 93, Luz 59, Aguila 164 y Habana 157, alquilo departamentos y habitaciones muy baratas, interiores y vista a la calle.
B3 53073 17-24 Nov.

EDIFICIO "Arcos" y sus anexos. F. entre 19 y 21, Vedado: Diga el alquiler que quiera pagar; hay departamentos y pisos independientes desde $10.00 hasta $40.00, algunos con distribución interior apropiada para vivir dos matrimonios o familias. También hay habitaciones aisladas, propias para guardar muebles o para alojar la servidumbre si se desean desde $4.00 hasta $8.00. Si se tienen muy buenas referencias se alquila solo con un mes adelantado. Informan en el mismo, Conserje Fermín.
B3 53089 17-23 Nov.

VEDADO: Departamentos modernos, dos habitaciones a $15.00. Habitaciones a $8.00, $9.00 y $10.00. Calle 8 número 253 entre 27 y Zapata. Informa la encargada.
B3 53049 17-22 Nov.

SE ALQUILA: Azotea casa San Lázaro 331 entre Infanta Basarrate departamento con baño, cocina independiente. Informan: A-7146. Llave: segundo piso.
B3 53111 17-21 Nov.

APARTAMENTOS: Alquilo sala, dos cuartos, comedor, baño, luz y teléfono y cocina. Precio $20.00 y $22.00 Informan en la misma. U-2620 F-4018 Aramburo número 2, entre Animas y Concordia.
B3 53098 17-20 Nov.

SE ALQUILA un departamento en Galiano y Trocadero, altos del bar. Informa: Luis González. U-1157.
B3 52945 16-22 Nov.

SAN BERNARDINO Nos. 32—36, frescos y amplios departamentos para familias, con luz, sala, cuarto cocina y baño, renta $14.00 Informes el encargado Teléfonos F-4340 y F-3365.
B3 52480 12-22 Nov.

SANTA IRENE No. 94 entre Serrano y Durege, frescos y amplios departamentos con luz, sala, cuarto, cocina y baño. Rentan $10.00. Informes el encargado telfs. F-4340 y F-3365.
B3 52491 12—22 Nov.

MONTE 133. Se alquilan departamentos compuestos de sala, comedor, dos cuartos, baño completo intercalado, cocina, cuarto para criados y servicios. Informa en la misma, la encargada.
B3 51631 7-28 Nov.

MONTE 133. Se alquilan departamentos interiores, compuestos de dos cuartos, cocina y servicios. Informan en la misma, la encargada.
B3 51632 7-28 Nov.

ALQUILERES

B-4. Habitaciones

BARATAS, HERMOSAS Y FRESCAS HABITACIONES
Se alquilan habitaciones y un apartamento con dos habitaciones con vista a la calle, en Maloja No. 1, esquina a Monte y Aguila. Las llaves en la misma. Si el inquilino tiene buenas referencias que se puedan comprobar se aceptará solo un mes en fondo. Informan: Edificio «Bacardí», Apartamento número 401. Teléfono: A-7830. Sr. Francisco Torres.
B4 53079 17-22 Nov.

CHACON 19 esquina Compostela. Alquílanse a personas de moralidad una habitación balcón calle; otra con un saloncito de mamparas anexo, agua abundante, criado y teléfono.
B4 53188 18-23 Nov.

ALQUILO CONFORTABLE habitación con todas comodidades. La comida más sabrosa de La Habana. Estricta moralidad, punto inmejorable. Precio baratísimo. Galiano 90, principal, próximo San Rafael.
B4 53134 17-20 Nov.

ALQUILO habitación con portal, saleta independiente, luz, servicio. $10.00 Cárdenas esquina Misión. Informes: Por Misión 10. M-6133.
B4 53092 17-20 Nov.

SE ALQUILAN habitaciones muy buenas a precios reducidos. También una cocina. Galiano 68, altos de los almacenes «La Opera».
B4 52975 16-19 Nov.

REVILLAGIGEDO número 70, entre Misión y Esperanza, frescas y amplias habitaciones con luz, desde $7. Informes el encargado. Teléfonos F-4340 y F-3365.
B4 52490 12 nov 22

ALQUILO en casa familia respetable una o 2 habitaciones, agua corriente, lugar céntrico, Compostela 90 entre Muralla y Sol, no se repara en precio con tal que sean personas decentes. B4 52851 16 nov 19

PRADO 109. Frente al Capitolio Nacional, se alquilan habitaciones baratas; entrada por la joyería Versalles.
B4 52773 15 nov 30

SE ALQUILA una hermosa habitación en casa de familia. Neptuno 134, altos. B4 52766 15 nov 20

COMPOSTELA 10, por Chacón, habitaciones grandes, frescos, lavabos, desde 10 pesos; vista a la calle; Villegas 84, altas y bajas, desde 7 pesos, O-Reilly 31, primer piso, con lavabos, diez pesos, teléfono.
B4 52842 15 nov 20

SE ALQUILAN dos habitaciones, juntas o separadas, en la casa Lagunas 68, segundo piso, entre Gervasio y Belascoaín, con servicio completo y entrada independiente. Informan en la misma. Precio $10.00, cada una.
B4 52696 14-24 Nov.

VILLEGAS 58
Esquina a Obrapía. Se alquilan habitaciones. Telf. A-1832.
B4 52678 14-19 Nov.

REINA y Belascoaín, altos del café, se alquilan amplias y frescas habitaciones, con lavabo de agua corriente. Precio de situación.
B4 52597 13-20 Nov.

ZULUETA No. 32, frente al Instituto, frescas y amplias habitaciones a la calle e interiores, con luz desde $6.00 informes el encargado Teléfonos F-4340 y A-2683.
B4 52489 12—22 Nov.

OBRAPIA 96 Y 98
Se alquilan habitaciones con balcón a la calle y un gabinete de mamparas y otras interiores, grandes y frescas, lavabos de agua corriente, luz toda la noche. Son especiales para oficinas u hombres solos, matrimonios solos. Precio de situación. Informes: Portero.
B-4 51892 9-19 Nov.

MALECON 75, altos. Alquilo dos grandes, lindas habitaciones, frente Malecón, buenos baños y todo servicio, si lo desea. Casa respetable familia. Precios económicos.
A1 52515 13-19 Nov.

EN LUJOSO EDIFICIO
Alquilamos habitaciones y departamentos con baño privado completo. Precios muy reducidos. No niños. Se exigen referencias. San Rafael 37 entre Rayo y San Nicolás.
B4 52324 11-21 Nov.

SAN RAFEL 14 Y MEDIO
Edificio Granada, frente «Ten Cent». Se alquilan tres magníficas habitaciones con todo el servicio, comida y demás a personas de extricta moralidad, desde $40.00 en adelante. Informan en el Apartamento 204, a todas horas. B4 52274 11-19 Nov.

REINA 83: Esquina a Manrique, habitaciones modernas, con servicio, baño, buena comida, orden. Precio de lo más barato. Telf. A-0238.
B4 52412 12-19 Nov.

H-128 ENTRE 13 Y 15: Familia respetable alquila habitaciones con todo servicio y comida. Telf. F-3018.
B4 52371 12-27 Nov.

AGUACATE 30: Segundo piso una habitación lindísima en casa particular, pegada al baño, todo moderno. Más informes: Telf. M-9450.
B4 52206 11-20 Nov.

CASA NEPTUNO. Se alquilan hermosas habitaciones con servicios. Neptuno 189 entre Gervasio y Belascoaín. Teléfono U-6940.
B4 48739 19-19 Nov.

EDIFICIO Catedral, casa para familias honorables. Hay ascensor, agua abundante. Habitaciones y departamentos muy frescos. Visitando este edificio ningún otro le gustará después. Empedrado número 4.
B-4 6923 9-9 Dic.

B-5. Casas de Huéspedes

LA VIZCAINA
Gran casa de huéspedes. Se alquilan apartamentos y habitaciones, con con vista a la calle, agua corriente y caliente, comida a la española y criolla. Se admiten abonados al comedor y se sirven comidas afuera. Belascoaín 64 y Salud.
B5 52852 16-20 Nov.

PRADO 36, gran residencia para familias estables, habitación con baños completos, excelente comida. Precios módicos.
B5 52285 11-21 Nov.

B-6. Hoteles

HOTEL MADRID
BELASCOAIN y Concordia, Teléfonos U-1751; 1752. Habitaciones con comida y desayuno a $35.00 al mes. Casa de estricta moralidad para familias estables.
B6 C-6600 22-21 Nov.

EL HOTEL CENTRAL
SAN RAFAEL Y CONSULADO
Todo el que sabe viajar busca su hotel arreglado a su bolsillo; éste reúne todas las condiciones del mejor hotel de Cuba. Posición, confort, seriedad, limpieza y todos los adelantos modernos de nueva creación. Precios, $1 a $3.
B-6 49291 23-25 Nov.

THE SAVOY
F Y 15, VEDADO
Teléfono F-6616
Situado en un lugar alto del Vedado, con fácil y frecuente comunicación con la ciudad y repartos; rodeado de jardines, con 600 metro de hermosos portales. Las habitaciones tienen ventilación directa, teléfono, closet y baño particular con agua fría y caliente. Precios moderados incluyendo tres excelentes comidas bien seleccionadas; el servicio en mesas separadas para cada familia.
B-6 6922 9-9 Dic.

ALQUILERES

AMBASSADOR
Selecto y sencillo; económico y tranquilo. Mesa excelente. Precios muy bajos. Administrador nuevo. Situación céntrica, en A y Calzada. Vedado.
B6 C6925 12 dic 12

REINA 83: Esquina a Manrique, huéspedes «La Matancera», modernas habitaciones con comida para familias y caballeros. Precio baratísimo. Telf. A0238.
B6 52413 12-19 Nov.

HOTEL IDEAL ROOM
PRADO 93-B., entrada por Pasaje. Habitaciones con baño, agua fría y caliente. Precios de situación. Casa de toda moralidad. Visítela y se convencerá.
B6 52154 10-21 Nov.

HOTEL ROMA
Dedicado a familias estables y pasajeros del interior. Gran reducción de precios; excelente comida. Se admiten abonados al comedor. Roof Garden. Servicio a la carta. O-Reilly y Aguacate. M-6944, Cable Romotel. mer pisoshrdlushrdletaouishrdluetao
B6 C6914 31 nov 30

NUEVO HOTEL LUZ
Amargura 47. Telf. M-2395. Dedicado a familias estables y pasajeros del interior excelente comida, el dueño al frente de la cocina. Dos personas: $60.00 y $50.00; una persona: $35.00 y 40.00. Apartamentos a la calle por días $1.00 y $2.00. Elevador, agua filtrada y caliente en todos los cuartos.
B6 49541 24-23 Nov.

HOTEL CAPITOLIO
PRADO No. 113. Telf. A-3537
Frente al Capitolio Nacional. Cómodas, amplias y frescas habitaciones, excelentes comidas; comidas de abonos y a la carta; precios de verdadera situación. En el lugar más céntrico de la ciudad. Para más informes, su dueño: V. Alvarez.
B6 J 1 R 4 dic 6

HOTEL TORREGROSA
Compostela 65, esq. Obrapía. Teléfono M-1366. Su nuevo dueño ofrece residencia a familias de la Habana y del interior a precios muy reducidos, con baños privados, excelente comida, elevador día y noche.
B6 52403 12-2 Dic.

HOTEL CAMPOAMOR
Compostela 106. Gran rebaja de precios, todas las habitaciones tienen baño, agua fría y caliente a todas horas, casa de toda moralidad. Visítela y se convencerá.
B6 52153 10-20 Nov.

ALQUILERES VARIOS

OFICINAS AMUEBLADAS
Equipadas para muestrario de Agentes Viajeros, Ingenieros, Delineantes, Bufete u Oficina, con máquina de escribir, etc.
Alquiler Mensual o Semanal
THE TRUST COMPANY BUILDING
Aguiar 71. Teléf. M-6917
Alq. vrs. 52356 11 nov 21

SE SOLICITAN

S-1. Criadas y Criados.

SE DESEA muchacha blanca, no menor de catorce años, que tenga familia responsable, para la limpieza en parte de una casa. Sueldo ocho pesos, casa, comida y ropa limpia. Calle B. número 233 entre 25 y 27. Vedado.
S-1 53154 17-19 Nov.

SE NECESITAN un joven español para criado de mano, y una criada para cuartos, sueldo, $30 el criado y $20 la criada. Compostela 58.
S-1 53161 17-19 Nov.

SOLICITO UN JOVEN de 14 a 18 años para limpieza y mandados. Trato con padres. Exijo referencias. «Huberto de Blanck». Pianos y Música. Reina 77, 79.
S1 53221 18-20 Nov.

S-2. Cocineras y Cocineros.

SE SOLICITA en San José número 1, primer piso, cocinera española joven, que sepa cocinar bien, después de las 2 p. m.
S2 53021 16 nov 19

S-11. Agentes y Socios.

OPORTUNIDAD: Solicito socio con $50.00, fonda en marcha, no paluchero. Informan: Villegas 107, habitación 33, de 1 a 4.
S11 53232 18-20 Nov.

S-12. Solicitudes Varias

SE SOLICITA un hombre solo que entienda de mecánico y albañil para encargado de casa de inquilinato; tiene que dar referencias de haber trabajado en el giro. Informan: Telf. A-5173, de 9 a 11 y de 4 a 6.
S12 53224 18-20 Nov.

SOLICITO persona decente, digna de confianza, socio de habitación, ventiladísima con todas comodidades. Baratísimo. (La comida más sabrosa de La Habana). Moralidad. Punto inmejorable. Galiano 90.
S12 53133 17-20 Nov.

SOLICITAMOS personas tengan libros usados, compramos en todas cantidades, llame ahora mismo, I-3382, vamos inmediataente, por lejos que sea, I-3382. Dinero en mano, no tenga pena.
S12 53006 16 nov 19

AGENCIAS DE COLOCACIONES

AGENCIA «EL SOL», San Lázaro número 201, ofrecemos cocineras, ayudantes, criados, choferes, camareros, dependientes café, fonda, cocineras, criadas, manejadoras y toda clase de personal, con referencias. Telf. M-1860
X. 52958 16-19 Nov.

M-5241: «LA MILAGROSA» A-8066. La Agencia que sirve lo más distinguido de Cuba por tener su personal escogido, con referencias.
X 52874 16-23 Nov.

"LA MATANCERA"
A-7740: Sirve rápidamente cocineras, criadas, toda clase de servidumbre y empleados de ambos sexos, con referencias. Calle Sol 111. Servicio permanente a todas horas.
X. 51376 6-6 Dic.

SE OFRECEN

O-1. Criadas y Criados

CRIADO DE MANO se ofrece, práctico en servicio fino de casas distinguidas, con buenas referencias, sin grandes pretensiones. Tintorería Inglesa. A-6505.
O1 53130 17-19 Nov.

SE OFRECE una joven joven española para criada de mano o para manejadora o cuartos, sabe trabajar bien y tiene referencias de buenas casas. Telf. A-4792.
O1 53094 17-19 Nov.

M.E.C.D. 2016

SE OFRECEN

...BUEN CRIADO ofrece sus servicios en casa de familia, práctico en todo lo que requiere un buen servicio y con buenas referencias, sin pretensiones. Informan: Telf. A-3318.
O1 53231 18-20 Nov.

...DESEA COLOCARSE una parda, de mediana edad, para servir a corta familia, no tiene pretensiones, sabe algo de cocina. Telf. M-8144.
O1 53194 18-20 Nov.

SE DESEA COLOCAR una muchacha de color para limpiar, entiende de cocina. Telf. U-6731.
O1 53207 18-20 Nov.

CRIADO español se ofrece para Casa particular práctico en el servicio de comedor, hace coteles de todas clases, tiene referencias inmejorables de casa conocidas. Informan: Teléfono A-9704.
O-1 53162 17-19 Nov.

CRIADO DE MANO español, desea colocarse en casa de moralidad, habituado al servicio fino; tiene buenas referencias de familias conocidas, sabe hacer cocktails, sirve a la rusa. Telf. FO-2682.
O1 53065 17-20 Nov.

SE OFRECEN dos muchachas españolas, una práctica en comedor; otra sabe coser, lavar, ropa fina; tienen referencias, muy buenas, buena presencia y salen fuera. Telf. M-7122.
O1 53067 17-19 Nov.

DESEA colocarse una señora mayor de 30 años, mestiza, para cuartos, por horas y ayuda en otros quehaceres. Es fuerte y decente. Teléfono I-3822.
O-1 52788 15-19 Nov.

UNA ESPAÑOLA desea colocarse para todo el servicio de corta familia; tiene muy buenas referencias y desea familia americana. Telf. A-0157 Villegas 99.
O1 53107 17-20 Nov.

DESEA COLOCARSE de criada de mano o manejadora una joven española, es muy cariñosa con los niños y muy formal. Telf. I-5317.
O1 53109 17-19 Nov.

SE DESEA colocar una muchacha para criada de mano o de cuartos o manejadora, sabe coser algo. Informan I-2737.
O-1 53135 17-20 Nov.

SE DESEA colocar una extranjera de criada de mano, sabe coser, tiene referencias de casas conocidas, llamen a Luisa. Telf. U-8239.
O-1 53138 17-19 Nov.

SE OFRECE criada española, sabe coser muy bien; también sabe servir la mesa, tiene muy buenas referencias, no le importa ir a los repartos. ...3343
O1 52787 15 nov 18

SE DESEA COLOCAR una señora española para criada de mano o manejadora; tiene referencias. Informan: Escobar 88. Telf. A-1269.
O1 5313 17-19 Nov.

DESEA colocarse una española para criada de mano o manejadora, ayuda a la cocina, tiene buenas referencias, informan F-3140.
O-1 53150 17-19 Nov.

SE OFRECE una joven española para criada de mano, o manejadora, tiene referencias, informan FO-2671.
O-1 53147 17-19 Nov.

SE DESEA colocar joven española para criada de mano o cuartos, tiene buenas referencias. Telf. M-5291.
O-1 53153 17-19 Nov.

SE DESEA colocar una joven española de criada de mano o manejadora o para todos quehaceres de corta familia tiene referencias, pregunten por Domingo. Telf. U-2875.
O-1 53155 17-19 Nov.

SE DESEA COLOCAR una española para criada de mano o cocinera. Informes y referencias: 23 y F., número 235. F-2861.
O1 53131 17-19 Nov.

DESEA colocarse un buen criado español, fino y trabajador, con buenas referencias de casas conocidas, en casa seria. Informan, teléfono ...1902.
O1 52822 15-18 Nov.

DESEA colocarse un buen criado de mano peninsular, acostumbrado a todo esmerado servicio, sin pretensiones; tiene referencias de buenas casas. Teléfono A-4792.
O-1 53161 17-19 Nov.

SE DESEA colocar una española de criada de mano, en la misma una cocinera para corta familia, informan: Teléfono F-6021.
O-1 53170 17-20 Nov.

PARA criada de cuartos o manejadora se ofrece joven española de mediana edad que sabe coser y zurcir, entiende algo de cocina, es recomendada por las casas donde trabajó y no tiene pretensiones. Telf. I-6991.
O-1 53168 17-20 Nov.

DESEA colocarse una muchacha española. Sabe lavar y planchar ropa fina, es muy formal y trabajadora y no le importa ir al campo. Entiende de cocina. Aurelia M-5895.
O-1 53163 17-19 Nov.

DESEA colocarse una muchacha española para criada de mano o manejadora o para los quehaceres de un matrimonio, tiene quien la recomiende Telf. F-6146.
O-1 53165 17-19 Nov.

SE OFRECEN dos muchachas españolas de criada de mano y ayudar en la cocina y señora para cocinar y limpiar a corta familia, cocina a la española y criolla; tienen buenas referencias. Telf. A-1079.
O1 53099 17-19 Nov.

DESEA colocarse una muchacha española para criada de cuartos o comedor, sabe cumplir con su obligación, sabe servir a la rusa; en la misma otra para cocinar y limpiar, tienen buenas referencias. Teléfono A-...
O1 53001 16 nov 19

UNA JOVEN del país desea colocarse de criada de mano o manejadora, sabe hacer de todo. Informan en el teléfono F-3813.
O1 52991 16 nov 19

DESEA colocarse una joven por horas y en la misma una modista, a domicilio. F-5004.
O1 52988 16 nov 19

UNA JOVEN española desea colocarse, entiende todos los quehaceres de la casa y le gustan mucho los niños. Dirección, B esquina 8, teléfono ...229.
O1 52977 16 nov 19

SE DESEA colocar una muchacha joven, española, para criada de mano o manejadora, desea casa de moralidad, tiene referencias de las casas donde ha trabajado. Informan en el teléfono. M-5351.
O1 52862 16 nov 19

SE DESEA colocar una muchacha española de criada de mano o manejadora, no le importa ir al campo, tiene referencias de la casa donde trabajó. Telf. X-2256
O1 52917 16 nov 19

UN JAPONES, formal, con referencias, se coloca de criado de comedor, sirve bien a la rusa y está muy práctico todo servicio perfecto, limpio y cumplidor. M-2675. Preguntar por Antonio.
O1 52964 16-21 Nov.

SE DESEA COLOCAR una joven española, formal y trabajadora, de criada de mano o de manejadora; tiene buenas referencias. Para informes Telf. F-1661.
O1 53113 17-19 Nov.

SE DESEA colocar una muchacha española de criada de comedor o cuartos, sabe coser un poco o manejadora o por horas, lleva tiempo en el país, sabe cumplir con su obligación. Telf. F-5004.
O1 52824 15 nov 19

SE DESEA COLOCAR una muchacha española para criada de mano o de manejadora, sabe trabajar de todo; tiene buenas referencias. :Teléfono
O1 52931 16-19 Nov.

Para sirvienta de familias por medio o habitaciones por horas, desea colocarse joven cubana, formal; tiene que ser familia decente. Sueldo arreglado su obligación. Informan: Telf. U-6652 A-7694. América.
O1 52223 11-19 Nov.

SE COLOCA española, lleva tiempo en el país, de criada de mano, entiende de cocina, sabe lavar, planchar y coser; también una muchacha de 15 años para ayudar a la limpieza o manejadora, se colocan juntas o separadas; tienen referencias. Informan Telf. A-7717.
O1 52933 16-19 Nov.

SE OFRECEN

O-2. Cocineras y Cocineros.

BUENA COCINERA española, de mediana edad, cocina española y criolla, se coloca para cocinar y ayudar, con referencias, duerme o no en la colocación. M-5241.
O2 53175 18-21 Nov.

BUENA COCINERA, joven de color, para cocinar y limpiar y señora de mediana edad, de color, para cocinar solo, con buenas referencias y duermen en la colocación, sin muchas pretensiones. A-8066.
O2 53174 18-21 Nov.

DESEA COLOCARSE una joven española para cocinar y limpiar, va a los repartos, desea casa seria. Telf. A-3090.
O2 53196 18-20 Nov.

DESEA COLOCARSE una buena cocinera, de color; entiende algo de reostería. Telf. U-6706. Aramburo número 35.
O2 53197 18-20 Nov.

DESEA COLOCARSE buena cocinera española, de mediana edad para cocinar y también limpiar si hace falta, es trabajadora y tiene referencias. Calzada de Jesús del Monte 591. Telf. I-7431.
O2 53210 18-21 Nov.

COCINERO DE MEDIANA edad, ofrece sus servicios a casa particular, especialidad en hacer dulces, muy limpio con buenas referencias, deseo casa muy seria, cortas pretensiones. Informes: Telf. M-5105.
O2 53211 18-21 Nov.

SE DESEA COLOCAR una señora joven española para cocinar y limpiar para un matrimonio o corta familia, vive en Príncipe 18 y medio. Telf. U-6946.
O2 53217 18-20 Nov.

SE OFRECE BUENA cocinera española, repostera, solo para la cocina, cocina criolla y española, es limpia, dispuesta; tiene referencias, acostumbrada a buenas casas. Telf. U-4138.
O2 53233 18-20 Nov.

SE COLOCA UNA JOVEN española para cocinar y limpiar, si es corta familia o para criada de mano, entiende de costura. Informan: M-8012.
O2 53227 18-20 Nov.

JOVEN CHINO cocinero repostero, con refrencias, sabe cocinar bien y cumplir su obligación, lleva tiempo en el país, quiere buen sueldo. Informan: Telf. M-5010, por Antonio Lí.
O2 53072 17-19 Nov.

UN JOVEN CHINO, cocinero y repostero, desea colocarse en casa particular, sabe cocinar a la criolla, española y francesa, cumple con su obligación; tiene buenas referencias. Telf. A-6279.
O2 53060 17-20 Nov.

UN JOVEN COCINERO, asiático, se desea colocar en casa particular, para cocinar criolla y española. Informan: Calle Gervasio número 1. Telf. U-6697.
O2 53090 17-19 Nov.

UNA SEÑORA de color, desea colocarse de cocinera; tiene buena referencias y no tiene pretensión. Telf. M-1622.
O2 53091 17-19 Nov.

SE OFRECE maestro cocinero español, experto en toda clase de cocina, para casa particular o para comercio, huéspedes o restaurants, sin pretensiones; inmejorables referencias. Telf. A-4792.
O2 53093 17-19 Nov.

DESEA COLOCARSE una buena cocinera peninsular, cocina criolla y española, muy limpia, económica; siendo corta familia, se coloca para todo. Telf. A-4792.
O2 53108 17-19 Nov.

SE DESEA COLOCAR

Una cocinera española, lleva tiempo en el país, sabe cumplir con su obligación, tiene referencias, teléfono M-4692.
O2 52987 16 nov 19

SE DESEAN colocar una cocinera y una criada, saben su obligación, dan y piden referencias. Telf. F-4715.
O2 52966 16-19 Nov.

DESEA colocarse muchacha española para cocinar y limpiar si es corta familia; está muy práctica en todos los servicios; da los mejores informes de ella la familia donde sirvió muchos años, calle 13 número 20, esquina a K, teléfono F-5748.
O2 52777 15 nov 19

DESEA COLOCARSE una señora para cocinar y limpiar y dormir fuera. Informan: Telf. U-6618.
O2 52865 16-19 Nov.

DESEA COLOCARSE una joven española para cocinar y limpiar, sabe de dulces o para lavar o manejar niños, es cariñosa con los niños; tiene buenas referencias. F-4703.
O2 52877 16-19 Nov.

DESEA COLOCARSE un buen cocinero y repostero de color, de buena referencia, sin pretensiones. Llamen al Telf. M-5001, de 7 a 11 y de 3 a 7, pasado meridiano.
O2 52885 16-19 Nov.

SE COLOCA cocinera criolla, española, americana, hace dulces. Telf. A-7717. Monte 127, altos.
O2 52932 16-19 Nov.

:N.oDESEA COLOCARSE una señora española de cocinera, muy limpia, cocina a la española y a la criolla y repostería. Telf. M-4132.
O2 52853 16-19 Nov.

SE DESEA COLOCAR una señora española de cocinera; tiene referencias. Telf. F-4074.
O2 52919 16-19 Nov.

SE OFRECE inmejorable cocinera, de color, va fuera de La Habana; tiene inmejorables referencias; otra criada o manejadora, sabe lavar. Teléfono: M-7122.
O2 53068 17-19 Nov.

SE DESEA colocar una española para cocinar y limpiar siendo una corta familia, sabe cocinar bien y es aseada y duerme en la colocación. Informan teléfono F-5141, tiene referencias.
O-2 53159 17-19 Nov.

MUCHACHA española desea colocarse para cocinar y limpiar. Tiene recomendaciones; pregunten por Pilar. Teléfono U-8239.
O-2 53139 17-19 Nov.

SE DESEA colocar una cocinera para cocinar y limpiar, no le i mporta dormir fuera o en la casa, informan Morro núm. 5. Telf. M-5895.
O-2 53151 17-19 Nov.

SE DESEA colocar, una excelente cocinera repostera, peninsular. Informan Tulipán núm. 10. Telf. I6349.
O-2 53149 17-19 Nov.

SAN LAZARO 64, PRIMER PISO

Se necesita joven española para todo servicio de corta familia. Tiene que saber cocinar bien, ser práctica en todos los quehaceres de casa, traer buenas referencias y dormir en la colocación. Presentarse después de las nueve.
O-2 53169 17-19 Nov.

O-3. Manejadoras

DESEA colocarse manejadora señora de mediana edad para casa honorable, es cubana, tiene mucha práctica en niño recién nacido; para dama de compañía. Sabe coser y otros quehaceres, recomendaciones inmejorables, tiene certificado de salud. Teléfono M-3274.
O-3 53140 17-19 Nov.

ESPAÑOLA con muy buenas referencias, desea colocarse en casa de moralidad, para niños, está práctica y es muy cariñosa con ello y en la misma una para cuartos. Llamen: Telf. FO-2769.
O3 52955 16-19 Nov.

JOVEN ESPAÑOLA desea colocarse de manejadora o criada de mano, conoce costura; tiene referencias. Telf. I-6607.
O3 52887 16-19 Nov.

O-5. Jardineros

HOMBRE ESPAÑOL, honrado y trabajador, se ofrece para jardinero o limpieza, sabe servir mesa a la rusa y a la española; tiene buenas referencias. José María Fernández. Telf. M-5013.
O5 53216 18-20 Nov.

UN JOVEN JAPONES desea colocarse de jardinero. Informan: Telf. I-6245.
O5 53189 18-21 Nov.

SE OFRECEN

O-6. Choferes

SE OFRECE chofer español, experto en toda clase de máquinas y mecánica, sin pretensiones; si se ofrece puede hacer algún otro trabajo; con recomendaciones de casas conocidas. Telf. A-4792.
O6 53095 17-19 Nov.

SE DESEA COLOCAR un chofer español, es cumplidor; tiene referencias. Telf. F-2131.
O6 52889 16-19 Nov.

O-8 Lavanderas.

DESEA COLOCARSE señora española para lavar y hacer limpieza, no importa dos o tres días a la semana; en la misma una para hacerse cargo de algún enfermo de día o de noche, con referencias. Telf. I-7861.
O8 53103 17-20 Nov.

O-10. Oficinistas

PARA TRABAJO oficina cajera taquígrafa mecanógrafa español; buenas referencias; modestas pretensiones. Señorita C. M. U-5712. De 12 a 5.

JOVEN CUBANO: Con conocimientos de Teneduría de Libros, Taquigrafía español e inglés y Mecanografía al tacto, solicita empleo, por todo, o parte del día, pocas pretensiones; referencias inmejorables. A-2114. A. García.
O10 52203 11-24 Nov.

O-12. Ofertas Varias.

DESEA COLOCARSE joven español, para dependiente de restaurant o criado de comedor, lo mismo en casa particular. Informan: Telf. I-7383.
O12 52960 16-19 Nov.

SE OFRECE HOMBRE de mediana edad para cobrador, encargado de casas, fincas, práctico en campo, no tiene pretensiones, moralidad, honradez. Informa: Eusebio Arana, Norte 2, Quemados, Marianao. Pueden dirigirse por Correo.
O12 52389 12-20 Nov.

JOVEN ESPAÑOL desea colocarse, es buen pinche de cocina; también se coloca de portero o sereno; tiene buenas referencias de casas particulares, es formal y trabajador. Telf. FO-9359
O12 53032 17-20 Nov.

SE COMPRAN

C-1. Casas

CAMBIO

Casas por otras o por fincas con casa habitable. M-6589, M-3813.
C1 52732 14 nov 19

C-5. Muebles y Prendas

A-4559: COMPRO muebles finos y corrientes, baules, maletas, antigüedades, objetos arte, prendas rota, ropa hombre, máquina coser, escribir, liquido casas enteras, pago bien. A-4559.
C5 53234-35 18-22 Nov.

COMPRAMOS oro viejo en prendas y otros objetos. Pagamos buenos precios; también cambiamos su valor por prendería de fantasía, Joyería, Muralla 83.
C5 50604 31-30 Nov.

C-6. Maquinarias

MAQUINARIA

Se desea comprar un torno de unas 20 pulgadas de plato y un taladro chico para taller de mecánica. Dirijan las ofertas o vean a José L. Villaamil. San Rafael 50.
C6 C-6933 17-21 Nov.

C-7. Automóviles y Accesorios

COMPRO UNA CUÑA Ford, de buen uso, pago al contado. Dirigirse al Apartado 2005 y Telf. A-9895.
C7 52695 14-20 Nov.

C-12. Objetos Varios

LIBROS USADOS: Bibliotecas, Enciclopedia de Espasa completa. Compramos. También realizamos extensa variedad. Pronta atención. Teléfono: M-5501. Ferretería Americana, O-Reilly 60 entre Habana y Compostela.
C12 53230 18-20 Nov.

SE VENDEN

V-1. Casas

200 CASAS EN VENTA, desde $1,300 en adelante. Asegure su dinero en propiedades. Vendo en todos los barrios, de todos los precios. Con garage $4,500. Verdaderas gangas. Informa: Ricardo. Concepción 104. Telf I-3825.
V1 53176 18-23 Nov

OPORTUNIDAD EXCEPCIONAL

Se vende un lindo chalet, situado en lo mejor de Alturas de Almendares.

PLANTA BAJA:

Portal, sala, estudio, comedor, pantry, cocina, cuarto y servicio de criados, garage.

PLANTA ALTA:

Cuatro habitaciones y dos magníficos baños.

Precio: $14.500.00.

Puede pagarse $8,000.00 de contado y resto en cómodos plazos. Informes: Telf. FO-1409.
V1 53100 17-20 Nov.

LA SIERRA. Compre la casa mejor situada de este aristocrático reparto. En lo mejor de La Sierra, calle 5 entre 2 y 4, a media cuadra del cine Rívoli y una del parque y tranvías, vendo lujosa casa de reciente construcción de primera, toda decorada, compuesta de jardín, portal, hermosa sala, hall, tres habitaciones para familia, baño intercalado moderno, amplio comedor, pantry, cocina, lavandería, garage, 2 cuartos de criados y baño, bonito patio con artística fuente sevillana. Véala de 9 a 12 y de 3 a 6 y póngale precio, que le daré facilidades.
V-1 53173 17-21 Nov.

SE VENDE casa por estrenar con $2,500 de contado, resto por mensualidades, calle Lanuza entre B. y C., media cuadra de tranvía de La Playa, jardín, portal, sala, saleta, tres habitaciones, hermoso baño, comedor, cocina, pantry, garage, cuarto y servicio de chofer, cuarto y servicio de criados. Patio con árboles frutales. Informan en la misma, su dueño, Antonio Selleras.
V1 53047 17-22 Nov.

VEA ESTO: Reparto Mendoza, chalet rodeado de grandes residencias, costó $15,000, lo doy en $7,000. Muñiz. A-9749. Amistad 50, segundo piso.
V1 52965 16-22 Nov.

VENDO CASA Santos Suárez, jardín, portal, sala, tres cuartos, hall, comedor, cocina, baño intercalado, cuarto para criados, patio, traspatio. Libertad 98. Informan: Obrapía 50, último piso.
V1 52658 14-29 Nov.

SE VENDE un gran chalet en Almendares, frente al parque, 6 habitaciones y demás comodidades, por $2,000. No trato con curiosos. Informes en la misma. D y Fuentes.
V1 52613 13 nov 21

VEDADO: Vendo moderna casa de dos plantas en la calle B., en precio de verdadera ganga, jardín, portal, sala, cuatro cuartos, etc. Otros informes: Quesada. F-5584.
V1 52575 13-23 Nov.

SUSCRIBASE AL DIARIO DE LA MARINA

SE VENDEN

REPARTO ALMENDARES

Casa a plazos. En lo mejor del Reparto, vendemos una casa compuesta jardín, portal, sala, saleta, dos cuartos, baño y cocina. Precio: $3,500.00, dando de contado $500.00 y $35.00 al mes, como quien paga el alquiler. Aproveche esta oportunidad. Hágase de una casa. Las llaves: Dumás y Alpendre 9, esquina a 12. Telf. FO-2746 Reparto Almendares.
V1 52897 16-19 Nov.

SE VENDE: Una hermosa casa en lo mejor del reparto Santos Suárez, en Milagros entre Figueroa y D-Strampes, al precio de situación. Informan: Baratillo número 3, de 8 a 11, Sr. Daria.
V1 52635 14-20 Nov.

V-2. Solares

DE INTERES EXCEPCIONAL

Con facilidad de pago, se ofrecen en venta.

«AMPLIACION DE ALMENDARES»

Frente a Línea, dos lotes de 870 varas, a $1.65 la vara.

THE TRUST COMPANY OF CUBA

Departamento de Bienes

Obispo 53. M-6917
V2 52357 11 nov 21

CONSTRUCCIONES: Reformas y reparaciones a plazos y contado a precios sin competencia. Admito solares y fincas en parte de pago. Presupuestos gratis. Informes: F-4725.
V2 53177 18-22 Nov.

MIRAMAR, calle 14, a $2.70; calle 8, a $3.50; calle 16 a $2.90; Quinta Avenida, a 8 pesos, el mejor; Almendares, frente tranvía, a $1.50. García. U-1363, de 12 a 2 solamente.
V2 52804 15 nov 30

VENDO barato solar Ampliación Almendares, acera de sombra, 12 x 47. Avenida 10 entre 10 y 11; también dos Packard barato. Informan, F-3333.
V2 52745 14 nov 20

SE VENDE una magnífica parcelita de terreno que tiene 13.66 x 22.00 metros de fondo, en la calle 10 casi esquina a Calzada, acera de sombra, a precio de situación. Para informes, directamente, su propietario, M. J. Díaz, apartado 2390.
V2 52746 14 nov 19

SE VENDE: Por ausencia, un solar que mide 3,246 metros, situado en lo más saludable y mejores vistas de La Habana. Precio: $3,500. Calle de Luz esquina a Delicias, Jesús del Monte, una cuadra de la Calzada. Telf. U-6916.
V2 52670 14-20 Nov.

COUNTRY CLUB PARK, céntrica parcela 3,600 metros, $1.20 metro, regalo, aproveche comprando ahora, urge venta. Llame Telf. I-4843. Estrada Palma número 1, Víbora.
V2 52513 13-25 Nov.

V-4. Establecimientos.

CAFE BARRA Cantina y Fonda en esquina de lo mejor de Monte, vendo en $6.500 con facilidades de pago o cambio por prepiedades. Marín, Café «Los Alpes» Reina y Rayo.
V-4 53136 17-20 Nov.

HORROROSA ganga. Vendo bodega, bien situada sola en esquina, poco alquiler, motivo que explicaré, la quemo $1.000 pasando solamente víveres, armatostes etc. vale más. Informes directos, Marrero, Aguiar número 57, teléfonos A-7672 y M-7036.
V-4 53164 17-20 Nov.

FARMACIA. Por poco dinero se vende. Informa: Sr. García, de 3 a 5, Suárez 84.
V4 53056 17-20 Nov.

MAGNIFICAS proposiciones: Hago al que se quiera establecer con poco capital y en puesto acreditado, en el giro de hotel, café y restaurant, en uno de los lugares más ricos de la Provincia de Camagüey. Informes: E. Navarro. 19 número 509, entre 12 y 14, Vedado.
V4 53084 17-20 Nov.

VENDO EN $350.00 comedor de restaurant, con buena utilidad mensual; por disgustos de socios. Monte y Cárdenas, café, Olegario García
V4 53110 17-20 Nov.

POR 600 pesos vendo café billar bien situado, buen contrato, es una ganga. Informa, Feraza, Reina y Rayo, café Los Alpes. Telf. M-7443.
V4 52978 16 nov 19

GRAN OPORTUNIDAD

Bodega bien situada en lo mejor de la Víbora. Se vende o se cambia por propiedad, libre de todo gravamen. No corredores. Informan: Diez de Octubre 199. Pérez.
V4 52911 16-24 Nov.

VENDO BODEGAS o las cambio. Habana o fuera, admito crédito hipotecario o cambio por propiedad. Vendo otras, una $1,500 con $500.00 contado y otra $1,800.00, con $800.00 contado. Muy surtidas. Neptuno y Escobar, café, 2 a 4. Yáñez y Soto.
V4 52962 16-21 Nov.

BODEGA EN $6.000

Los tiene de existencia, sola en esquina en la Habana, se cambia por propiedades y se da vuelto en efectivo hasta $10,000. Informes en San Rafael y Oquendo, café. De 2 a 5. Alvarez.
V4 52753 14 nov 19

BARRA Y RESTAURANT $18.000

Lo mejor de la Habana, se garantizan $4,500 de venta mensuales, se toma en pago una propiedad, aunque valga $30,000. Se da vuelto en efectivo. Informes en San Rafael y Oquendo, café, de 2 a 5. Alvarez.
V4 52754 14 nov 19

VENDO POR ENFERMEDAD tienda chica $200.00, propia para matrimonio o modista, con mucha clientela señoras, solamente con Hijas de Galicia vive. Luyanó 132, (al lado del café).
V4 52534 12-20 Nov.

NEGOCIOS QUE DAN LA HORA DE SUAREZ Y DEL TORO

VENDO: Panadería y Víveres, elaborando tres mil libras diarias. Precio situación, facilidades pago. Admito socio para separar otro; acepto parte pago, propiedad saneada, créditos garantizados, bodega, barra o café.

LECHERIA Y BILLARES: Cerca Parque Central en $1,500. Bodega y finca, con vivienda para familia, $3,000. Bodega, barra, billares, $2,500.

COMPRO BODEGA: Doy en pago casa moderna, rentando $20.00 y un crédito de $1,000.

COMPRO OTRA BODEGA: Doy en pago crédito garantizado de $3,000. Informes: Suárez y del Toro, Belascoaín y Figuras, café.
V4 52703 14-20 Nov.

JARDIN: Próximo a Guanabacoa. Se vende la acción a un jardín con más de 5,000 rosales y toda clase de plantas de adorno. También se arriendan finquitas para cultivos, y granjas. Informan: Finca Villa María, Carretera de Guanabacoa, kilómetro número 2, bodega. Telf. XO-2030.
V4 52501 13-19 Nov.

V-5 Muebles y Prendas

HOTEL Maison Royale, calle 17, esquina a J., Vedado; se vende muy barato, camas, escaparates con luna, coquetas, tocadores, mesas de noche, mesas de centro, sillas, balances de portal, dos pianos, una cocina de gas, plantas varias. Informes de 8 a 12 y de 2 a 7.
V5 52699 14-25 Nov.

MUEBLES de calidad, directamente del fabricante al comprador, tengo juegos de cuarto, sala, comedor, recibidor, bibliotecas, en estilos inglés, Renacimiento. Precios módicos, Manrique 189, ebanistería.
V5 52288 11-26 Nov.

URGEME vender todos los muebles de mi apartamento por motivo de viaje, juegos de sala, dormitorio, dormitorio de señorita, comedor, etc. Todo en muy buen estado y muy barato Vaillant. Manrique 2. Telf. A-7595
V5 52757 14 nov 19

Los Económicos del DIARIO

DE los suscriptores del DIARIO, hay 20.000 todavía capitalistas que viven en la Habana, cuyo principal negocio consiste en adquirir Hipotecas y Bienes saneados.

PROPONGALES usted en esta plana la operación conveniente a ambas partes, y su problema de dinero quedará resuelto enseguida.

Los LEE quien PUEDE PAGAR.

SE VENDEN

MUEBLES CLASICOS y Arte Moderno muy baratos, al contado y a plazos. Fabricación rápida a elección del cliente. Liquidación de enormes existencias, así como Joyería, Relojería, Lámparas, etc., con el fondo y mensualidades que convenga al comprador. Cambiamos y alquilamos muebles con opción a comprarlos, incluso los de lujo, rebajando el 50 por ciento de lo pagado. La Casa Ruisánchez, Angeles y Estrella. Telf. A-2024.
V5 52140 10-10 Dic.

MUEBLES. Juegos cuarto, $50; de caoba, $80; con escaparate 3 cuerpos, $150; comedor, $45; sala 20; recibidor 18; neveras 12; camas 6; sillones por tal 8.50; escaparates 8. Arreglamos y cambiamos y hacemos de encargo. Infanta 88, Cao y Pita. Teléfono U-4352.
V5 52755 14 nov 22

MUEBLES BARATISIMOS, escaparates $6.00, con lunas $10.00; camas $5.00; coquetas $6.00; cómodas $6.00; lavabos $4.00; mesas noche $1.00; aparadores $6.00; máquinas Singer gabinete $10.00; libreros, burós, sillas, sillones, juegos cuartos, comedor, sala, recibidor, piezas sueltas a como quiera. San Rafael 152, esquina a Marqués González. «La Colonial». Telf. U-1488.
V5 52706 14-22 Nov.

VENDO REGIO juego sala dorado, completamente nuevo, cuarto Arte Moderno, tres cuerpos; otro dos cuerpos, lujoso comedor, magnífico recibidor, regias lámparas, adornos todo regalado, lo que ofrezcan. Campanario núm. 123.
V5 53105 17-20 Nov.

POR EMBARCARME vendo en ganga, juntos o separados piano Chassaigne Freres, juego cutrto, juego sala, juego comedor, máquina Singer, bastonera, nevera, todo casi nuevo y moderno. Victor Bensignor. Calle 25 número 265 y medio, entre E. y F., Vedado.
V5 52708 14-20 Nov.

BUROS

Con silla giratoria, a $12.00. Villegas 93. Telf. A-9915.
V5 52609 13-21 Nov.

MAQUINAS

De escribir de todas marcas, desde $10.00. Para más informes, Villegas número 93. Telf. A-9915
V5 52610 13-21 Nov.

PARTICULAR: Deseo vender baratísimo juego sala, recibidor, cuarto, comedor, nevera, máquina ovillo, sillones portal, cuadros, lámparas, reloj pared, San José 97, (bajos), entre Belascoaín, Lucena.
V5 52511 13-20 Nov.

¡PRECIOS LOCOS! Más baratos que de uso, muchos juegos de cuarto, sala y comedor, de todas clases, nuevos y finísimos, Mueblería Mastache, Concha entre Luco y Justicia. Luyanó. Vista hace fe. Nota: Vendo también a mueblistas.
V5 53106 17-19 Nov.

MUEBLES "LA UNIVERSAL"

Asombrosa Liquidación: Muebles todos estilos, juegos cuarto desde $35.00; idem, tres cuerpos, $60.00; juegos comedor, $40.00; idem. Renacimiento y Arte Moderno, $70.00: juegos salas y recibidor, $25.00; mimbres, $20.00; burós, todas clases, desde $15.00; neveras, $15.00; máquinas, pianos, radios y toda clase piezas sueltas. Tomamos muebles en cambio. San Rafael 167. Telf. U-2110.
V5 51340 5-20 Nov.

MUEBLES BARATOS

Liquidamos los que quedan, nuevos, para dedicarnos a compra-venta, hacemos encargos, arreglos y compramos. Neveras casi regaladas. El Cedro. Galiano 123 entre Zanja y Barcelona.
V5 C6901 21 nov 20

REALIZACION DE MUEBLES

JUEGOS de cuarto a $38.00; idem. de comedor a $35.00; de sala a $20.00; de recibidor de $15.00 en adelante, escaparates de lunas modernos a $14 00 sillones de caoba a $4.00; aparadores a $8.00; coquetas a $7.00 y otras piezas que no se detallan al contado y a plazosa en San José número 87, esquina a Gervasio. Casa Quintana. Telf. U-7636.
V5 49117 22-21 Nov.

MUEBLES BARATOS

Liquidamos por reformas juegos cuarto, comedor, sala, piezas sueltas de todas clases, máquinas coser, escribir, poyas, ropa y objetos de arte, procedentes de empeño. Sasa préstamos: «El Modelo», Máximo Gómez 402, casi esquina Tejas. Telf. A-9540.
V5 51858 9-24 Nov.

MAQUINAS DE COSER

«Singer», ovillo central y otras, tenemos gran surtido, todos precios, garantizadas. Tenemos piezas de repuesto todas clases. Compramos y cambiamos, pagamos doble. Angeles 36 y Sitios. Telf. A-8861.
V5 51169 4-19 Nov.

V-6. Maquinarias.

MUEBLES A PLAZOS CAMBIAMOS Y ALQUILAMOS

Juegos cuarto, tres cuerpos, desde $50. Comedores y recibidores a precios de verdadera ganga, cualquier mueble que desee lo tenemos, admitimos sus bles como parte de pago. Compramos muebles y máquinas de coser. Cao y Varela. Angeles 38. Telf. A-3416.
V5 C6902 16 dic 16

NEGOCIO. Troy completo, motor petróleo, maquinaria excelentes condiciones, vendo muy barato. Flores 5 entre Agua Dulce y Serafines, Jesús del Monte.
V 52474 12 nov 19

SE VENDEN

VENDO BOMBA Wessco Prat Blach y otras centrífugas, hasta 3 x 4, plantas eléctricas Delcos y otros motores. Calle 2 número 304, Vedado. Telf. F-1805 A. Zulueta, mecánico electricista.
V6 52531 13-23 Nov.

V-7 Automóviles y Accesorios

OPORTUNIDAD

Moderno Nash de siete pasajeros, carrocería cerrada, con poco uso, como nuevo. Se vende. Informan en «El Aguila», Neptuno y Aguila.
V7 53206 18-20 Nov.

GANGA: Se vende Oldsmobile 29, cerrado, cinco asientos, seis ventanas, en buen estado, buenas gomas y pintura. $300.00. Garage 10 de Octubre 318.
V7 53132 17-21 Nov.

BUICK 1929: Se vende, cinco pasajeros, turismo, pintura, fuelle, gomas, todo en buen estado. Para verlo: Garage Díaz, San José número 113. Telf. U-4568.
V7 52662 14-19 Nov.

VENDO Chrysler cerrado, moderno, 5 pasajeros, en magníficas condiciones y muy barao, doy cualquier demostración, Vaillant, Manrique 2; teléfono A-7595.
V7 52758 14 nov 19

BROCKWAY 5 TONS.

Con carrocería, gomas nuevas y chapa. Todo en magníficas condiciones y buen precio. Agencia «Republic». Monte 427.
V7 52923 16-19 Nov.

GUAGUAS DE USO

En perfectas condiciones a precios bajos. Agencia «Republic». Monte 427.
V7 52921 16-19 Nov.

GANGA

APROVECHE TEMPORADA

Vendo perfecto estado Packard 12 cilindros casi nuevo. Precio de situación.

Sr. Martínez M-2096.
V-7 53030 17-24 Nov.

CAMION "REPUBLIC"

Una tonelada, seis cilindros, moderno con gomas de aire, como nuevo. Agencia «Republic». Monte 427.
V7 52924 16-19 Nov.

MODERNO CAMION "REPUBLIC"

Dos toneladas, con gomas de aire, dobles traseras y carrocería transporte. Todo como nuevo. Buen precio. Agencia «Republic». Monte 427.
V7 52822 16-19 Nov.

POR EMBARCARME: Se vende un Buick de cinco pasajeros, en excelentes condiciones. Precio de ocasión. Informa: Daniel Bouza, en Prado 115, altos. Telf. M-2453.
V7 52653 14-4 Dic.

GRAN OPORTUNIDAD

Se vende automóvil cerrado Studebaker, siete pasajeros, en magnífico estado, es un regalo, puede verse en el garage Patria, Zanja 76 entre Escobar y Gervasio. Telf. U-7540.
V7 53013 15-20 Nov.

MOTOCICLETAS B. S. A., de fama universal. Accesorios y repuestos de todas marcas, compro y vendo motos de uso, las reparaciones hechas en esta casa dan satisfacción al cliente. Más garantía con menos costo. José Presas, Avenida de la República 390.
V7 50502 30 nov 29

GRAN TALLER DE CHAPISTERIA

Reparación en general de radiadores pintura «Duco», soldadura autógena de Enrique Padilla. Infanta 5, entre Jovellar y San Lázaro. Telf. U-7267. Esta casa pinta con «Duco» todas las reparaciones de los trabajos de chapistería, con precios muy reducidos y con toda garantía en las reparaciones generales. Mi interés es que sea usted un cliente para siempre.
V7 12462 IR. Ind.

SE VENDE

Un «Hispano Suiza» de 7 pasajeros que costó nueve mil pesos, en perfectas condiciones mecánicas. Se da muy barato. Informan y puede verse en Prado 7.
V7 O-C 12—20 Nov.

SE VENDE un Marmon nuevo. Informan: FO-1369.
V7 52974 16-24 Nov.

V-8. Instrumentos de Música

AFINADOR Y REPARADOR de pianos y pianolas. Precios módicos. Afinación de piano $1.50 y cuerdas gratis y garantía de los trabajos. Telf. U-3847.
V8 53181 18-21 Nov.

POR NECESIDAD de dinero vendo un radio Stenite, costó $220.00 contado, lo vendo en $70.00. Mueble lujoso de gabinete, perfecto funcionamiento. Calle 18 entre Primera y Tercera, Reparto Almendares. Casa rústica.
V8 53195 18-21 Nov.

RADIO VICTOR de bellísimo mueble, costó $260.00, lo doy menos de 80 pesos, por embarcarme, con la mayor brevedad, Lealtad 183 y medio. Telf. A-2826.
V8 53228 18-21 Nov.

VENDO Radiola R. C. A. 60, bocina electro-dinámica 106, gabinete lujosísimo, completamente nueva, a todas horas, $55.00, A-5704, Jesús del Monte 27 altos.
V-8 52898 16-20 Nov.

CON MUY POCO tiempo de uso. Se vende en magníficas condiciones, una preciosa ortofónica con 75 discos. Puede verse todos los días de 2 a 4 de la tarde. Calle 17 número 422, entre 4 y 6. Telf. F-5384.
V8 a53064 17-24 Nov.

TRES PIANOS procedentes de Conservatorio, acabado de cerrar, se liquidan, $55.00, $60.00, $65.00. Alemanes y americanos, acabados de reconstruir, perfectos, divinos, Maloja 140, Lealtad.
V8 52875 16-22 Nov.

VENDO RADIOLA R. C. A. 60, gabinete lujosísimo, completamente nueva, a todas horas. $55.00. A-5704, Jesús del Monte 27, altos.
V8 52898 16-19 Nov.

RADIOS MAJESTIC 1931 a plazos, $5.00 mensuales, aceptándole de entrada su radio, ortofónica, victrola, pianola de uso. A-5704, Jesús del Monte 27, altos, una cuadra esquina Tejas.
V8 52899 16-22 Nov.

LIQUIDAMOS: Gran cantidad de pianos, garantizados como nuevos. Precios sin competencia. Vea esta enorme ganga. Garndes facilidades de pago. "La Predilecta". San Rafael y Oquendo.
V8 52431 12-20 Nov.

PIANO alemán, completamente nuevo, se da por lo que ofrezcan; no pierda esta oportunidad de conseguir el mejor piano. Monte 18 entre Aguila y Angeles.
V8 53019 16 nov 19

EL AFINADOR Duvrant, experto de fábricas americanas, reparaciones de todas clases, cualquiera sea el estado del piano, pianola. Conocimientos completos, precios módicos. (Nuevo Telf.) A-8270.
V8 52264 11-19 Nov.

AFINE su piano, pianola, por $2.50. Absoluta garantía. Virgilio Fernández, procedente de grandes fábricas europeas. Taller de reparaciones de pianos y autopianos. Zulueta 36 y medio. M-3040.
V-8 50711 31-30 Nov.

AVISO a mis clientes. Afinaciones rebajadas a $3.00 Manuel Domínguez afinador mecánico de pianos, pianolas, graduado en Escuela Danguar de New York. Taller Zulueta 36 y medio. Teléfono M-3040.
V-8 50710 31-30 Nov.

V-9. Utiles de Oficina.

MAQUINAS

De escribir y burós desde $5.00

BUROS

Libreros, archivos, sillas giratorias, carpetas, máquinas escribir, sumar, calcular, mimeógrafos, cajas caudales, no reparo precios.
Véalos Villegas 6, Telf. A-8054.
V-9 53042 11-12 Nov.

SE VENDEN

V-9 Utiles de Oficina

BUROS, archivos, máquinas de escribir, sumar, cajas caudales y archivos, libreros, satélites, kardes, tarjeteros, sillas, sillones, butacas, relojes, neveras. Progreso número 3, entre Aguacate y Villegas. M-8638.
V-9 C-6593 31-19 Nov.

V-10. Cajas Registradoras

REGISTRADORAS «National», de teclas, $5.00, manigueta chicas, $7.00 grandes, con gavetería y contadores, $12.00 mensuales. Hago cambios, niquelados, esmaltados, reparaciones garantizadas. Llamen M-9571. Campanario 89.
V10 51895 9-9 Dic.

V-11 De Animales

VENDO mulos, carros y arreos de todas clases, caballos, mulos de monta, un burro semental de 7 cuartas, caballitos ponies, faetones, arañas, cesta de mimbre, cochecitos. TODO MUY BARATO.—JARRO y CUERVO. Marina número 3, Jesús del Monte. Telf. X-2876.
V11—C-6595—16—19 Nov

SACRIFICO AL MEJOR postor hermosa cría pollonas Leghorns, casetas, polleros, cercas e incubadoras 250 huevos. Todo nuevo, finca Vista Alegre, Cotorro o X-2484.
V11 52682 14-23 Nov.

V-12 Objetos Varios

TUBERIA DE HIERRO GALVANIZADO

Se vende tubería de hierro galvanizado, americana, usada, de 1¼, 2 y 2½, en perfecto estado. Puede ser entregada sobre carros de ferrocarril o sobre camión en Matanzas, Placetas y Sancti Spíritus. Para más informes: Edificio "Bacardí", cuarto piso, departamneto 401, y por escrito al apartado 1292, Habana.
V12 53078 17-22 Nov.

PROPIO PARA SOCIEDAD o particular se vende billar Brunswick completo, tres cuadros Romañach premiados exposiciones París, Roma yS. Luis. Telf. FO-1632.
V12 53041 17-20 Nov.

VENDO varias incubadoras eléctricas de uso casi nuevas. Informes U-2103 de 1 a 3 p. m.
V-12 53166 17-22 Nov.

DINERO E HIPOTECAS

SE OFRECE

CAJA DE AHORROS

y Banco Gallego. Compro libretas de ahorros del 4% interés. Manuel García. Bernaza núm. 8. Tintorería.
ZSO 52901 16-24 Nov.

DINERO

No pierda tiempo. Cuando necesite tomar dinero en hipoteca o pagaré, vea a Fernández Alvarez, San Ignacio 50. Telf. A-4432, de 2 a 4. Operaciones rápidas y absoluta reserva.
ZSO 50920 2-1 Dic.

PRESTAMOS

Dinero en todas cantidades, con garantía de fiadores propietario y comerciantes.

COMPAÑIA DE PRESTAMOS E HIPOTECAS

Monte 18, altos, casi esquina a Aguila. A-8352.
ZSO 51296 5-20 Nov.

BANCOS: Compro cheques, libretas, giros, pesetas, Córdoba, Asturiano, Gallego, del 4 por ciento Bonos y Obligaciones del Gobierno, Bonos y Acciones de todas las Compañías. Compostela 111, Manuel Piñol.
ZSO 52247 11-23 Nov.

DINERO

Doy grandes y pequeñas cantidades en hipoteca, desde el 6 por ciento en adelante para la Habana y sus barrios. También tengo para los repartos. Operación rápida y absoluta reserva.

JULIO C. GRANDA

Obrapía 33. Telfs. M-5921 F-5759.
ZSO 48742 19-19 Nov.

Dinero en Hipoteca

En todas cantidades al tipo más bajo en plaza. Con la mayor reserva y prontitud.

MIGUEL F. MARQUEZ

Empedrado No. 16, altos esquina a Cuba.
E 1090 Ind En.

GIROS Y LETRAS

CAJAS RESERVADAS

Las tenemos en nuestra bóveda, construídas con todos los adelantos modernos y las alquilamos para guardar valores de los interesados. En esta oficina daremos todos los detalles que se deseen.

N. GELATS Y COMPAÑIA

105 Aguiar 10, esquina a Amargura.
GSI 51395 6-6 Dic.

PARA EL HOGAR

PH-1. Comidas a Domicilios.

COMIDA a domicilio, a corta y larga distancia, hora fija, variación diaria, española y criolla. Precios de situación, servicio rápido en máquinas. Teléfono M-6795.
PH1 46601 7 nov 22

PH-2. Reparación de Muebles

RESTAURAMOS muebles. Casa Pardo. U-5761, barnices muñeca, esmaltes «Duco», pinturas mimbres a vapor, tapicería en general, hacemos muebles encargo, los reformamos, envasamos, azogamos espejos, ponemos cristales, trabajos garantizados. Precios baratísimos, San Rafael 130.
PH2 51894 9-24 Nov.

DORAMOS, plateamos y restauramos lámparas y objetos de Arte. Forramos pantallas de seda, traslados de lámparas rápidos y con garantía. Instalaciones eléctricas. Fábrica de lámparas. Salud 23. A-7146.
PH2 53117 17-23 Nov.

LA ABASTECEDORA

Carbón vegetal de llana, superior calidad. Precio económico, servicio rápido en camiones. Ayesterán 20. Telf. U-1433.
PH6 50062 28-27 Nov.

PARA LAS DAMAS

PD-6. De Interés para las Damas

NO DAÑE su organismo con dietas o drogas. Novísimo y seguro sistema para adelgazar. Visítenos sin compromiso alguno. R. Cañas y Miss Esther. Seriedad y competencia, Empedrado 60.
PD6 52738 14 nov 19

MADAME KUZMA: Creadora en sombreros finos, modelados en su cabeza. Transforma toda clase de sombreros desde $1.00. Sombreros nuevos, últimos modelos desde $3.00. San Rafael y San Nicolás, altos. Telf. M-2141
PD6 52675 14-19 Nov.

«EL PENSAMIENTO»: Zapatería a medida. Especialidad, pies delicados o defectuosos, para señoras, caballeros y niños. Pasamos a domicilio. Precios económicos. Calzada de Luyanó 37. Telf. I-6608.
PD6 50301 29-28 Nov.

MADAME OLGA KUZMA: Ex-modista de las principales casas de París y Viena, avisa a su distinguida clientela que confecciona vestidos de alta costura, desde $5.00. Abrigos desde $7.00. San Rafael y San Nicolás. altos. Telf. M-2141.
PD6 52674 14-19 Nov.

PARA LAS DAMAS

PACO: Peluquero de Mme. Gil, ruega a su distinguida clientela, sírvanse llamar de 1 a 2 y de 7 en adelante. Telf. FO-2232.
PD6 52872 16-19 Nov.

SEÑORA por $0.50 le corto y entallo su vestido, traje, sastre o abrigo, por cualquier figurín. Aguila 118 altos, entre Reina y Estrella.
PD6 53063 17-22 Nov.

ENSEÑANZA

E-1. Academias.

Academia de Idiomas ROBERTS

MALECON 31, ALTOS

TELEFONO A-1317

Clases generales, 5 pesos mensuales. Clases particulares en la Academia y a domicilio. Lección de ensayo gratis. ¿Desea usted aprender inglés? Compre usted el METODO NOVISIMO ROBERTS. Cuarta edición. Pasta, $2.
E1 59316 40351 23-22 Nov.

PADRES DE FAMILIAS del interior: Todos los grados de la Enseñanza Elemental y Superior, Carrera Comercial, Taquigrafía Pitman, Ortografía, Contabilidad Analítica, Mecanografía al tacto, Cálculo Mecánico con las más modernas máquinas. Los estudios, tutela, hospedaje, magníficas comidas $25.00 mensuales. Colegio Caballero. Neptuno 199, altos, Habana.
E1 52099 10-25 Nov.

15 MINUTOS

Diarios bastan para desde su misma casa, en momentos desocupados, estudiar: Mecanografía, Ortografía, Correspondencia, Aritmética, contabilidad, garantizando sorprendentes resultados. Cuotas facilísimas. Cientos alumnos satisfechos. Solicite hoy mismo amplios informes ,sin compromiso. Academia «Mercurio». Dragones 42, Habana.
E1 52532 13-23 Nov.

GRAN ACADEMIA DE CORTE NACIONAL

SISTEMA SERRA

Damos títulos de profesores en un mes. Admitimos pupilas y medio pupilas. Clases correspondencia, día y noche, domicilio. Vendemos valioso Método «Serra». Lealtad 82. M-6846. Paquita Serra.
E1 51331 5-5 Dic.

ACADEMIA "CASTRO"

Clases de aritmética, teneduría de libros ,mecanografía, etc., a precios económicos, de acuerdo con la situación. Damas número 26, de 7 a 11 de la noche.
E1 50703 31 nov 30

E-2. Colegios

COLEGIO SAN ELOY

Pupilos, precios de situación. Primera enseñanza. Preparatoria. Bachillerato. Idiomas y comercio. Se admiten internos, medio internos y externos. Calzada del Cerro número 620, Habana. Telf. I-6002. Pida prospectos.
E2 C6919 4 dic 4

E-5. Profesores.

PROFESORA DE INSTRUCCION Elemental y Superior, con muy buenas referencias, se ofrece para dar clases a domicilio. Avisos al U-1473.
E5 53033 17-22 Nov.

SE OFRECE una americana para clases de inglés, muchos años de práctica y a precios módicos. Mrs. Williams. O-Reilly 5. Apartamento 6. A-5122.
E5 52949 16-21 Nov.

PROFESORA francesa con mucha experiencia en la enseñanza del francés, da clase en grupos e individuales en su casa y a domicilio. Precios de situación. Mlle. Mahieu, Rayo 25 altos entre Salud y Dragones. Telf. A-5759.
E5 52055 10-21 Nov.

GUITARA Y CANTO: Canciones cubanas, mexicanas y españolas; también clases piano para aficionados. Monte 15, altos de «La Nueva Retreta». Telf. M-6169.
E5 52629 14-29 Nov.

PROFESORA DE INGLES: (Londres) da clases a domicilio y en su casa, Hilda Jesty. Empedrado 4. Telf. A-7864.
E5 52530 13-20 Nov.

PIANO, solfeo, violín, guitarra, mandolina; enseñamos por sistema rapidísimo. Piezas al mes de empezar. Exámenes trimestrales. Especialidad alumnos haraganes. Vamos a domicilio. Baratísimo A-0225, San Rafael número 71.
E5 52139 10 dic 11

PROFESORA francesa se ofrece sistema rápido y sencillo, enseñanza completa, referencias inmejorables, clases colectivas, individuales. U-8004. Concordia 200-A., por Infanta, tercer piso. B.
E5 52058 10-20 Nov.

PROFESORAS titulares dan clases de inglés y español, primera y segunda enseñanza, Taquigrafía Pitman Mecanografía tacto, labores, corte y costura francés. F-3493, 21 entre I. y J. y domicilios.
E5 52241 11-19 Nov.

PROFESORA inglesa, de Londres, da clases a domicilio y también clases colectivas, en su casa del Vedado, o en la de La Habana. Telf F-5226, de 1 a 4 y después de las 7.
E5 52250 11-21 Nov.

MISS CHRISTAN tiene horas disponibles para dar clase o conversación en inglés y francés a señoras y señoritas exclusivamente. Numerosas referencias cubanas. Llamar: F-6547, de 8 a 9 a. m.
E5 52077 10-20 Nov.

INGLES, Taquigrafía Gregg (Inglés-Español), Mecanografía, Teneduría Comercio, Profesor titulado con catorce años en el Norte y 22 de experiencia. Arturo F. de Castro Poey, Trocadero 5, 11.
E5 52101 10-25 Nov.

MAESTRO AMERICANO

Abogado, con certificado de la Universidad de Yale. Clases particulares de inglés. Telf. M-8979.
E5 52100 10-24 Nov.

INGLES, alemán, conversación, gramática, enseñado por profesora extranjera, mejores referencias. Compostela 66, departamento 28. Teléfono M-4184, de 1 a 3.
E5 51661 7 nov 21

PROFESORA francesa graduada Universidad París da clases de francés y literatura a domicilio y en su academia, Vedado, 4 número 253 altos, entre 25 y 27. Telf. F-2658.
E5 50607 31-30 Nov.

INGLES

Enseñado por profesora americana. Sorprendentes resultados en pocas semanas. El discípulo leerá, escribirá y hablará el inglés en breve tiempo. Lecciones a domicilio, también, Miss Kapan. Gran Hotel. Teniente Rey y Zulueta. M-9896.
E5 49190 22-22 Nov.

DE INTERES GENERAL

DEPOSITANTES Banco Gallego. Nos hacemos cargo de gestionar cobros de depósitos de este Banco. Venga sin demora, si no quiere perder sus ahorros. Notaría de E. Lamar, Cuba 49. Telf. A-4952.
I 53062 17-22 Nov.

PINTE SU CASA o parte de ella, economía, perfección y absoluta confianza. Llame al Telf. FO-2216, Rafael Gutiérrez.
I 51970 9-19 Nov.

PERDIDAS

PERDIDA. Se han extraviado en la Víbora por las calles de San Mariano y Armas unos espejuelos de carey, que por ser recuerdo de familia, mucho será apreciada su devolución. Avisar a San Lázaro 82 entre Vista Alegre y Carmen, Víbora.
I JIR 17-20 Nov.

EXTRANJEROS y comerciantes. Rápidamente gestiono cartas de ciudadanía cubana, pasaportes, títulos de chófer, inscripciones, nacimientos, matrimonios, cobros de cuentas, divorcios, dinero hipotecas, panteones. Condesa 21 entre Campanario y Lealtad.
I 52044 9-24 Nov.

M.E.C.D. 2016

Noviembre 19 de 1931 — DIARIO DE LA MARINA — Ejemplar 5 Centavos

La Reserva Federal de los E.U. Tiene más Oro del que Pueda Precisar

Mr. Anderson censura que Gran Bretaña haya dejado sin efecto el patrón oro

NEW YORK, noviembre 18 (AP) El Dr. Benjamín M. Anderson, economista del Chase National Bank declara en el Boletín Económico de esa institución, publicado hoy, que la supresión del patrón oro en Inglaterra era «absolutamente» innecesaria» y que pudo ser evitada aumentándose el tipo de redescuento del Banco de Inglaterra.

Mr. Anderson opina que si el Banco de Inglaterra hubiera aumentado el tipo de su redescuento al ocho por ciento al obtener el primer crédito de la Reserva Federal de los Estados Unidos y del Banco de Francia, y al nueve por ciento al conseguir el segundo crédito, la Gran Bretaña continuaría hoy con el patrón oro.

El economista del Chase Bank agrega que el abandono por el Gobierno inglés del patrón oro fué un violento choque para Europa, causando temores par dicho standard monetario no solamente en Francia, sino también en los Estados Unidos. Con respecto a éstos, sin embargo, la situación del oro no puede ser mejor, ya que en las bóvedas norte-americanas hay actualmente 4.291 millones de pesos en ese metal, siendo la circulación del papel emitido de 4.731 millones, lo que significa una garantía o encaje de más del 90 por ciento.

SOLIDEZ DE LA RESERVA FEDERAL

El sistema de reserva federal de los Estados Unidos puede pagar más oro que el que todos los países puedan demandar, y todavía le queda una fuerte cantidad disponible para todo.

«La incredulidad tranquila con que el sistema de reserva federal, los Bancos norte-americanos y el pueblo de los Estados Unidos han visto los temores con que los extranjeros contemplaban la seguridad del patrón oro, es impresionante. En este país (EU) no se ha hecho la menor protesta al demandar oro otras naciones. Se les ha dado el metal. Y nada más», termina diciendo Mr. Anderson.

Hoy fué publicado también el boletón del Sistema de Reserva Federal, en el que se incluye el interesante dato de que en las seis semanas siguientes a la suspensión del patrón oro en Inglaterra, salieron de los Estados Unidos 730 millones de pesos en oro.

FREDERICK E. MURPHY PIDE QUE SE DECIDA SOBRE LAS FILIPINAS

WASHINGTON, noviembre 18. AP. La independencia de las Filipinas o restricciones arancelarias de alguna clase a los productos del Achipiélago, se pide a la Asociación de Anunciantes Nacionales como medio de auxiliar al agricultor americano.

Frederick E. Murphy, director del «Minneapolis Tribune», así lo ha declarado hoy. Los delegados manifestaron después que se reunirán más tarde para estudiar semejante proposición.

Hasta ahora la convención no ha adoptado ningún acuerdo sobre la materia.

Conflicto Entre Dos Gobernadores de E.U.

El Teniente gobernador del Estado norteamericano de Luisiana, Paul N. Cyr, fué juramentado gobernador del Estado debido a que el exgobernador Long había sido elegido senador. Este convocó a las milicias para conservar su puesto y St. Cyr en términos enérgicos ordenó su disolución. El conflicto provocó serias discusiones en Luisiana.

SOLICITUD DE DATOS HECHA A PIERRE LAVAL

Comparecerá en la Cámara Francesa para hablar sobre política exterior del país

PARIS, Nov. 18, (AP). — El primer ministro Laval escapó hoy a un perentorio llamamiento de la Comisión de Relaciones Exteriores de la Cámara de los Diputados para que informase detalladamente acerca de los resultados de sus recientes visitas a Washington, Berlín y Londres.

Una moción en tal sentido, defendida por los socialistas, se aprobó por once votos contra nueve, pero algunos de los miembros de la Comisión indujeron a los proponentes que la modificaran en el sentido de rogar al jefe del gobierno que apareciera ante la misma a la terminación del debate en la Cámara sobre política exterior.

El diputado Henri Guernut solicitó que el Gobierno publique un Libro Amarillo sobre la conferencia franco-americana en Londres y otras capitales. También solicitó el diputado Marius Moutet que la Comisión sea informada acerca de los preparativos para la conferencia del desarme de 1932 y de los esfuerzos de la Liga para resolver el conflicto de la Manchuria.

LOS ESTADOS UNIDOS NO TOMARAN PARTE EN NINGUNA DE LAS NEGOCIACIONES QUE SE EFECTUEN ENTRE PAISES EUROPEOS PARA TRATAR SOBRE LA REVISION DE DEUDAS DE LA GUERRA

LOS ARANCELES DE INGLATERRA Y LOS E. UNIDOS

Norteamérica no espera una guerra de tarifas pero ha de sufrir grandes perjuicios

WASHINGTON, noviembre 18 AP. Los funcionarios del gobierno y los hombres de negocios están deseosos de saber hasta donde irá la Gran Bretaña en el camino que ha emprendido de reemplazar la política del libre cambio por la arancelaria.

Como Inglaterra es uno de los mejores clientes de este país, todas las medidas que se han llevado al Parlamento británico, levantando barreras contra los productos manufacturados y semi-facturados, se han seguido con la mayor atención en los Estados Unidos.

Los demócratas censuran a este país por haberse puesto a la cabeza del mundo en lo que al establecimiento de barreras arancelarias se refiere y creen que la resolución de la Gran Bretaña obligará a que se lleve a cabo una revisión de política tan detestable.

Otros observadores consideran que a la larga los arancels devolverán a Inglaterra la prosperidad económica e indirectamente beneficiarán a este país.

El presidente Smoot de la Comisión de Hacienda del Senado, coautor de la actual ley arancelaria, confía en que Inglaterra no impondrá aranceles a la materia prima de este país que no pueda obtener en otra parte.

Dijo que no espera «una guerra de tarifas» y que no cree que este país intente alterar sus aranceles como resultado de los acuerdos británicos.

El representante Hawley, republicano, de Oregon, que participó en la redacción de los aranceles, dijo que «Inglaterra tiene derecho a imponer tarifas a las importaciones que crea convenientes».

El senador Hull opina que la acción inglesa puede forzar un reajuste de los aranceles en sentido de baja, agregando que a menos de que tal cosa se haga, «no tardará mucho sin que las deudas públicas y privadas se repudien porque será completamente imposible hacer transferencias a través de las fronteras internacionales».

El representante Rainey, de Illinois, miembro democrático de la Comisión de Medios y Arbitrios, predice que habrá convenios arancelarios recíprocos como «único medio» de salir de una situación peligrosa que crearán los acuerdos ingleses.

MOVIMIENTO MARITIMO

NUEVA YORK, Noviembre 18 AP Hoy salió el vapor Morro Castle, de la Habana.

Herbert Hoover y Dino Grandi convinieron, en su reunión de ayer, en que la cooperación internacional puede dar soluciones para los problemas que afligen a todo el mundo

WASHINGTON, noviembre 18.—(A. P.)— El presidente Hoover y el ministro de Estado italiano Signor Grandi, celebraron una larga entrevista esta noche con el fin de hallar el medio de restituir una paz próspera al mundo.

En compañía del secretario Stimson, los dos representantes internacionales trataron de definir las dificultades del mundo, conviniendo en que la colaboración internacional puede ofrecer soluciones.

Hablaron en inglés, sin la interrupción de los intérpretes. Se abandonaron durante la conferencia todas las ceremonias. El secretario Stimson dijo a los representantes de la prensa que habían hablado «como tres seres humanos».

Para esta noche se preparó un banquete en la Casa Blanca, el más suntuoso del programa social en honor a Grandi.

Grandi, que habla con la autoridad del primer ministro Mussolini, es partidario de la revisión de los pagos de las deudas. Italia, como se sabe, ha aprobado la cancelación de las deudas de guerra y de las reparaciones.

Los Estados Unidos se oponen a la cancelación y entienden que cualquiera iniciativa para aliviar los pagos de las deudas y de las reparaciones debe partir de Europa. El primer ministro Laval estuvo de acuerdo en este punto en sus recientes entrevistas con Mr. Hoover.

Inmediatamente después de la discusión de esta mañana, el secretario Stimson dió a conocer que esa es la actitud del Gobierno Los Estados Unidos no participarán en ninguna de las negociaciones que se efectúan en Europa sobre dichos problemas», dijo.

Sobre el asunto del desarme los tres estuvieron de acuerdo Todos creen que debe hacerse un esfuerzo sincero para reducir las cargas de los armamentos en la próxima conferencia del desarme de Ginebra.

Signor Grandi confía en que pronto llegarán a un acuerdo Italia y Francia. Estos esfuerzos han llegado a un punto que solamente puede esperarse la unanimidad.

Francia desea construir antes de que expire el Tratado de Londres en 1936, de sesenta mil a ochenta mil toneladas para reemplazar buques de guerra obsoletos. Sostiene Francia que los buques no completados en 1936 no deben entrar en la limitación. Italia, por otra parte, entiende que deben contarse dentro de la limitación porque de no ser así Francia entraría en un nuevo convenio con inmediata superioridad.

Después de las entrevistas de esta mañana, el primer ministro Grandi cablegrafió un informe completo al primer ministro Mussolini. Signor Grandi y su esposa fueron invitados a almorzar por el secretario Mellon.

Grandi pronunciará mañana un discurso por radio a las seis y media utilizando el sistema de la National. Hará uso de la palabra en italiano y en inglés. Por la noche saldrá para Nueva York a fin de regresar a Italia.

LOS ESTADOS UNIDOS Y LA REVISION DE LAS DEUDAS DE GUERRA DE EUROPA

WASHINGTON, noviembre 18. (AP.)—Los Estados Unidos mantienen su criterio de considerar que toda iniciativa de revisión de las deudas de guerra y de las reparaciones, es estrictamente una cuestión que concierne a Europa.

El secretario Stimson declaró hoy que hasta el momento los Estados Unidos no han hecho ninguna proposición nueva acerca de lo que le deben las naciones de Europa y que esa cuestión ni siquiera ha sido discutida.

El jefe de la Cancillería hizo saber tamién que los Estados Unidos no participan en las negociaciones que se realizan en el Viejo Mundo, para aliviar a Alemania de algunos de sus pagos por reparaciones. Tampoco ha habido el menor cambio en la actitud norteamericana hacia el problema de éstas desde que el presidente Hoover y el primer ministro Laval dieron, hace poco, su conocida declaración conjunta.

Recientes mensajes cablegráficos cambiados entre los Estados Unidos y sus Embajadas han servido solamente con la finalidad de mantenerse informados de la situación existente en Europa.

Los funcionarios del Departamento de Estado han negado verbalmente que se haya enviado a París ninguna nota o memorandum sobre las reparaciones o deudas de guerra, como han informado ciertos despachos de Prensa.

BANQUETE EN LA CASA BLANCA EN HONOR DE DINO GRANDI

WASHINGTON, noviembre 18.—(AP.)—El ministro de Estado de Italia, Dino Grandi, y su esposa, conocieron esta noche a la alta sociedad norteamericana, en el banquete ofrecido en la Casa Blanca, en honor de ambos.

Fueron comensales, además de un grupo selecto de personalidades sociales, los miembros del Gabinete y los representantes del Sanado y de la Cámara.

A. EINSTEIN HA EXPUESTO UNA NUEVA TEORIA

Combina las leyes de la gravitación y aceleración en una fórmula práctica

BERLIN, noviembre 18 (AP) El profesor Albert Einstein, en una conferencia que pronunció hoy ante un distinguido auditorio, compuesto en su mayor parte por hombres de ciencia, expuso su nueva teoría que combina las leyes de la gravitación y de la aceleración en una fórmula práctica, declarando que sus últimos descubrimientos perfeccionan la teoría que anunció hace dieciseis años.

Aclaró algunas interpretaciones que se hicieron alrededor de sus primeros informes acerca de la «quinta dimensión» admitiendo que la nueva dimensión era ficticia y que tenía solamente un carácter teórico.

El doctor Einstein basa sus cálculos en la idea de que es imposible que el espacio tenga dos propiedades independientes.

«Si nadie es capaz de demostrar que son independientes y nadie ha encontrado el medio de probar su independencia— dijo—puede darse por seguro que no existe tal independencia».

Usando el ejemplo de un ascensor, explicó que la aceleración y la gravedad tienen el mismo efecto.

«Cuando un elevador se pone en movimiento pensáis, si no tenéis experiencia, que la gravedad del ascensor es más fuerte—agregó—y ninguno de los experimentos que puedan realizarse en el mismo os podrá decir si tenéis razón o estáis equivocados.

«Si no existen experimentos que demuestran qué parte de la fuerza se debe a la gravedad y qué parte a la aceleración, no existe distinción entre las dos. Esto conduce al convencimiento de que nuestro espacio de cuatro dimensiones está un poco curvado con la gravedad.

«Generalmente cuando pensamos en una línea curva o en una superficie curvada hemos de tener en cuenta sus relaciones con la superficie que existe alrededor de ella. Si el cuarto mundo dimensional ha de ser curvilíneo ¿hemos de tener un mundo mayor con el cual relacionarlo? No, eso no es posible».

UN PROGRAMA DE OBRAS PARA ALIVIAR LA CRISIS IMPORTA $41 MILLONES

MADRID. Noviembre 18 (AP).— El ministro de Fomento, señor Alvaro de Albornoz, está redactando un programa de obras públicas, con un presupuesto de 41.000,000 de dolares para aliviar la crisis del trabajo. El programa comprende la construcción de carreteras en algunas regiones y el costo de las obras se dividirá de la siguiente manera:

Para carreteras, 22,000,000; para mejoras de puertos 13,000,000; para rios navegables, $5.300,000 y para perforación de pozos $700,000.

Una Inglesa, Reina de la belleza eu N. York

Doris de Laire es una lindísima señorita de nacionalidad inglesa, que reside en Nueva York, y la cual, por sus propios méritos, que están a la vista, ha sido proclamada Reina de la Belleza en un reñido certamen que se ha celebrado en medio del mayor entusiasmo en el Bronx, de la Babel de Hierro

LOS CREDITOS DE ALEMANIA EN E. UNIDOS

Una comisión de banqueros saldrá para Berlín a fin de negociar sobre este asunto

N. YORK, Nov. 18, (AP).-F. Abbott Donohue, presidente del Banco Internacional de Aceptaciones y de la subcomisión de banqueros norteamericanos que representan a las instituciones de los Estados Unidos que poseen créditos alemanes, saldra en breve hacia Berlín.

Mr. Donohue proyecta negociar personalmente con los bancos alemanes y el Reichsbank, el procedimiento que se adoptará con respecto al actual arreglo de crédito, cuando éste expire en febrero entrante.

Dicho arreglo cubre mil doscientos millones de pesos en créditos alemanes, de los cuales 650 millones son norteamericanos. Se sabe en los círculos bancarios que el Reichsbank, cuyo subsidiario, el Banco de Descuentos Oro, garantiza parte de los créditos abiertos a los intereses de Alemania por los banqueros de los Estados Unidos y otras naciones, estará dispuesto a iniciar sus operaciones, tan pronto como terminen las actuales negociaciones franco-alemanas. Dichas discusiones se refieren al nombramiento de una comisión investigadora, bajo los auspicios del B. de Pagos Internacionales.

Las Naciones Latinas

Por GASTON MORA

Después de la derrota de Francia en 1870, por los prusianos, fué tan grande el pesimismo de algunos de sus hijos, que uno de ellos, tan ilustre, Renan, hubo de exclamar: "en un momento de infinita tristeza"; "La Francia se muere; no perturbéis su agonía". Cuando Italia fué derrotada, en Adua, por los abisinios, en 1896, el pesimismo hizo decir a un italiano eminente, Sergi, "que se hallaban agotadas la energía, pacidad y virtudes militares de los latinos". Cuando España fué derrotada, en 1898, por los norteamericanos, el pesimismo arrancó el siguiente grito al inmenso Costa: **"Echemos doble llave al sepulcro del Cid. Hay que "europeizar" a España".** Y un escritor francés, **E. Demolins**, en su famoso libro, "En qué consiste la superioridad de los anglosajones, habló, como Sergi, de la decadencia de las naciones latinas". ¡Cómo han cambiado, desde de entonces, los tiempos! Francia es ahora la primer potencia militar y económica de Europa. Italia es otra gran nación, que venció a su enemiga hereditaria, el Austria, como Francia venció a la formidable Alemania. Y España, bajo su actual República, está estableciendo, construyendo las bases, los cimientos de su engrandecimiento en todos los órdenes de la civilización. He ahí "resucitadas", he ahí vigorosas, rebosantes de vida y de salud, pletóricas de energías, a esas tres grandes naciones, que siempre fueron ornamento de la cultura latina. A la Italia, dueña de Europa, del Africa y del Asia en la Edad Antigua. A España, la primer potencia de Europa en los siglos quince y diez y seis. A Francia, conquistadora de Europa con Napoleón. Los moribundos de 1870, de 1896 y de 1898, han revivido, y contemplan la derrota y caída de los germanos de Alemania y de Austria, el colapso financiero de los ingleses, forzados a suprimir el patrón oro, y las medidas que se adoptan por los norteamericanos para evitar que se **deprecie** el dolar, cual se ha depreciado la libra esterlina. Un importante periódico de Londres. **"Sunday Referee"**, dice lo que sigue. "Con su tesoro de 530 millones de libras en oro, la Francia de hoy se prepara para asumir, en un breve plazo, la dictadura financiera de Europa. Hace un poco más de cien años que los ejércitos de Napoleón aseguraban a la Francia la dominación militar de Europa. Hoy la Francia guarda sus ejércitos en el interior o dentro de sus fronteras, pero ella asegura, la conquista de Europa por las "las balas de oro" del Banco de Francia".

Ahora, con mayor razón que cuando las pronunció, pudiera repetir el ilustre orador cubano Rafael Montoro, estas palabras, proferidas por él antes de la guerra de independencia de 1895. La Historia de nuestro tiempo está llena de saludables enseñanzas para los soberbios, y de grandes consuelos para los humildes". Han caído, fulminados, los imperios chino, turco, ruso, alemán y austriaco. Ha revivido Polonia. Alemania pide dinero prestado a Francia. Inglaterra pide préstamos a esa misma Francia. Y los Estados Unidos, ante la posibilidad de que cruja su estructura u organización bancaria, se apresuran, por el órgano de su gobierno federal, a movilizar 500 ó 600 millones de dólares extraídos de las Reservas Federales, los cuales se inyectan en el torrente circulatorio bancario para impedir que se debilite, que se **anemie**, que se postre... Pueblos tan inteligentes como el francés, como el italiano y como el español, han sabido darse cuenta de sus males, de las causas de sus debilidades y de sus caídas, y han tenido bastante voluntad para reaccionar, para sobreponerse al infortunio, al desastre, para recogerse en sí mismos, para trabajar, para reconstruir las fuentes, los manantiales de la vida nacional. La latinidad, la cultura latina, continúa teniendo en Francia, en Italia, en España excelsas y gloriosas representaciones en el mundo de la civilización. Han pasado esas naciones por crisis terribles. Vientos de tempestad las han agitado. Pero han resistido a todas las tormentas y han desmentido todos los augurios pesimistas, desalentadores. En la lucha por su levantamiento político y económico, no han desmayado nunca Francia, Italia y España. En la realización de la ingente, de la magna empresa de su renacimiento, han trabajado como les ha sido posible, pero no han cesado de trabajar. Las ha sostenido la fe en sus destinos, y apoyadas en ella las tres naciones latinas, se harán cada vez más fuertes, cultas y florecientes, contribuyendo a la causa de los progresos de la civilización.

HAN RESULTADO TRES MUERTOS EN UN TIROTEO DE TRES HORAS ENTRE POLICIA Y PISTOLEROS

Cuando la fuerza pública logró penetrar en el café donde se habían hecho fuertes los pistoleros, halló a uno muerto, pero varios de sus compañeros consiguieron escaparse

BARCELONA, noviembre 18.—(AP). Por lo menos tres personas resultaron muertas hoy y son varias las heridas a consecuencia de un tiroteo espectacular que se registró entre la policía y los pistoleros que se habían hecho fuertes en un café de esta ciudad.

Los pistoleros mantuvieron a raya a la policía durante tres horas y en vista de la imposibilidad de darles caza, las autoridades enviaron refuerzos con bombas lacrimógenas.

Los muertos conocidos son: El Inspector de la Policía Rafael Rubio, un guardia civil y una muchacha que pasaba en aquellos momentos por la calle, la cual hasta el momento de depositar este mensaje no ha sido identificada.

Entre los heridos se hallan dos policías y Mario de la Heras, conocido boxeador catalán, quien resultó herido en los momentos en que se detuvo para presenciar la batalla.

Dos de los pistoleros lograron salir del café escapando bajo una lluvia de balas de la policía, pero sus compañeros, cuyo número se desconoce, continúan en el establecimiento conteniendo a la fuerza armada.

Se ignora si alguno de los que están en el café han sido muertos o heridos.

La batalla en el momento en que cablegrafiamos sigue en toda su intensidad, llegando en estos momentos los refuerzos de policía con bombas.

LA POLICIA NO HALLO MAS QUE UN MUERTO

BARCELONA, noviembre 18.—(AP). La policía logró entrar en el café donde se habían hecho fuertes varios pistoleros esta noche, después de un combate de varias horas, hallando a un individuo llamado Páparra muerto en un charco de sangre. Créese que por lo menos han escapado otros dos de uos pistoleros por la parte zaguera del edificio durante el tiroteo.

BARCOS QUE SE ESPERAN

NOVIEMBRE 19
Guatemala, de San Francisco; Florida, de C. Hueso, Tela, de N. Orleans.
NOVIEMBRE 20
Pennsylvania, de San Francisco; Cuba, de Tampa y Cayo Hueso; Abangárez, de N. Orleans.
NOVIEMBRE 21
Morro Castle, de N. York; Florida, de Cayo Hueso; Orduña, de Valparaiso.
NOVIEMBRE 22
Karrlsrube e Ingram, de Europa.

OTRA POLITICA ARANCELARIA EN INGLATERRA

La ley que permite nuevas tarifas de cien por ciento será aprobada quizá mañana

LONDRES, noviembre 18. AP. Se espera que la Gran Bretaña inicie el lunes su nueva política proteccionista, imponiendo derechos arancelarios a ciertos productos, de acuerdo con la ley contra el dumping.

En los pasillos de la Cámara de los Comunes se cree así, después que Walter Runciman, presidente de la Junta de Comercio, manifestó a uno de sus amigos que estará muy atareado los últimos días de la presente semana.

La ley que permite establecer aranceles del cien por ciento, probablemente será sancionada el viernes por el Rey. A juzgar por ciertas manifestaciones de Runciman, algunas importaciones tendrán que pagar derechos arancelarios desde el lunes próximo.

Los aranceles han de variar de acuerdo con la importancia de las importaciones extranjeras. Lo que parece seguro es que los aranceles constituirán una especie de tarifa preferente con el fin de crear una unidad económica comparable a los Estados Unidos, dentro de la cual no haya barreras arancelarias entre los dominios.

NUEVA DEMORA EN EL VUELO DEL "CLIPPER"

El vuelo desde Miami hasta Cristóbal, no se realizará ya hasta mañana, viernes

MIAMI, Florida, noviembre 18. AP. El vuelo comercial inicial del «American Clipper», gigantesco anfibio, ha sido aplazado por segunda vez esta noche por orden de Juan T. Trippe. Presidente de la Pan-American Airways, según noticia de los empleados de la Compañía en esta ciudad.

El coronel Lindbergh, que tiene que pilotear el aparato, llegará a Miami muy tarde para poder partir en el «American Clipper» a las 9 y 30 de la mañana de mañana, como se había anunciado.

El «American Clipper» tenía que haber salido el martes de esta semana, pero el vuelo se aplazó por primer vez debido a que el coronel Lindbergh fué llamado a Nueva York desde Savannah para que condujera al ministro de Estado Dino Grandi de Italia, a Washington.

El vuelo desde Miami a Cristóbal, en la zona del Canal, se comenzará el viernes.

Llevará treinta y dos pasajeros y de 500 a 600 libras de correspondencia.

ROSZIKA DOLLY Y M. DAVIS SE HAN SEPARADO

A petición de la célebre «hermana Dolly» ayer fué dado decreto de divorcio

MINEOLA, Nueva York, Noviembre 18 (AP).—El matrimonio de Roszika Dolly, una de las célebres bailarinas Hermanas Roszika, bien conocidas en todos los teatros de Europa y de los Estados Unidos, ha terminado desastrosamente. Hoy fué dado un decreto de divorcio, a petición de Roszika. El esposo de esta, Mortimer Davis, hijo del multimillonario que fué rey canadiense del tabaco heredó de este la mitad de una fortuna de 150 millones.

Miss Molly y Davis se casaron secretamente a principios de 1927. Se cree que ambos estan ahora en Europa. En los últimos años se había rumorado con insistencia que el matrimonio estaba a punto de terminar, pero nunca se supo más.

ESTA PEOR EL EX PRESIDENTE SEÑOR LEGUIA

Ha dimitido el jefe de la policía de Lima a causa de un incidente congresional

LIMA, Noviembre 18 (AP).—Un boletín medico de hoy informa que el estado del expresidente Leguia está empeorando. El corazón esta fallando y todo el organismo funciona de manera deficiente. Leguia se siente muy cansado, aunque solo pudo dormir dos horas. En general, se encuentra muy deprimido.

El ex-Presidente está estrictamente incomunicado. Una fuerte guardia militar ocupa posiciones cerca del hospital naval, donde le asisten.

DIMITIO EL JEFE DE LA POLICIA

LIMA. Noviembre 18 (AP).— Hoy dimitió el jefe de la Policía de Lima a consecuencia del incidente del martes, cuando un grupo de diputados fué expulsado del edificio del Congreso, después de la sesión preliminar de la legislatura.

Se cree que el jefe de la policía no tenía conocimiento de que se hubiese dado orden a sus subalternos para proceder de esa manera.

HABLA DE LAS ELECCIONES EL SENADOR LEWIS

Afirma que los republicanos nunca volverán a postular al actual presidente, Hoover

WASHINGTON, Noviembre 18—(AP).—El senador Lewis, por el Estado de Illinois dijo esta noche que si los demócratas repiten las equivaciones de los republicanos antes de las convenciones en que se postulará los candidatos presidenciales, habrá una división cuyo fruto sera un tercer partido.

«Nuestra nación debe saber—declara el senador Lewis en una nota publicada por conducto del Comite Nacional Democrático—que las filas republicanas nunca volverán a postular al Presidente Hoover, aunque no ignoran que la maquinaria administrativa se encargará de anular sus aspiraciones y sus autenticas designaciones.

«Ese mismo sentimiento de las masas republicanas es el que asegura a los demócratas los votos que darán el triunfo electoral a sus candidatos, en protesta contra los amos imperialistas que los hombres de gobierno obedecen fielmente en Washington».

LOS SOCIALISTAS PIDEN QUE EL 10 POR 100 DE LOS CAPITALES SE DESTINEN A OBRAS PUBLICAS

El ex Ministro G. Hontoria defiende a Don Alfonso de los cargos que le imputan

BILBAO, Nov. 18, (AP).—Los socialistas han enviado una comisión a Madrid para pedir al Gobierno que dicte una disposición obligando todos los capitales españoles, a entregar el diez por ciento de sus fortunas con el fin de destinar el producto de esta leva a obras públicas, para proporcionar trabajo a los obreros desocupados.

Creen los socialistas bilbaínos que la crisis del trabajo es resultado del boicot de las clases adineradas contra la República.

Piden también los socialistas bilbaínos que se prohiban los trabajos extraordinarios en las industrias con el fin de que éstas se vean obligadas a emplear mayor número de obreros.

Se han dirigido a todas las organizaciones obreras del país con el fin de obtener su apoyo.

GONZALEZ HONTORIA PROTESTA DE LAS ACUSACIONES AL REY

MADRID, Nov. 18, (AP). — El señor González Hontoria, que fué ministro de Estado con Romanones, ha publicado un artículo hoy en el periódico A B C protestando de las acusaciones formuladas por la Comisión de Responsabilidades de la Asamblea contra el ex-rey Alfonso, diciendo que el «propósito único que se persigue es degradar el nombre y las empresas privadas» del ex-monarca.

Dice el artículo que en vista de que se ha permitido al ex-rey Alfonso salir de España sin ser molestado, no existe razón legítima alguna para acusarle ahora.

HOY COMIENZA EL JUICIO POR LA MUERTE DE LOS DOS JOVENES MEJICANOS

ARDMORE, Oklahoma, noviembre 19. (Jueves.) (AP.)—Dos ex-cherifes de Ardmore serán presentados hoy ante sus jueces, para ser juzgados por haber dado muerte a los jóvenes mexicanos Manuel García Gómez y Emilio Cortés Rubio, abatidos a tiros en una calle de esta ciudad, el 7 del pasado junio.

Ambos fueron muertos cuando se dirigían a México, después de haber salido de la Universidad en que estudiaban, en Atchison, Kansas.

Uno de ellos es familiar del actual Presidente de México, Pascual Ortiz Rubio.

TANQUES "CAMOUFLAGEADOS" POR LOS JAPONESES

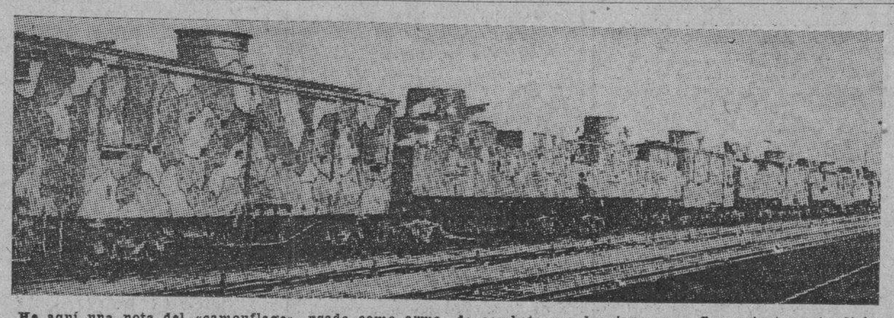

He aquí una nota del «camouflage», usado como arma de combate por los japoneses. Convenientemente disimulado, un convoy de tanques guerreros se dispone a partir de la frontera nipona, rumbo al frente de operaciones. Esta fotografía viene inserta en el Boletín Oficial del Gobierno chino, llegado ayer a esta capital, y que los asiáticos se trasmiten, ávidamente, unos a otros.

EL GENERAL JUSTO MANTIENE VENTAJA SOBRE DE LA TORRE

BUENOS AIRES, noviembre 18. (AP.)—Terminado el conteo definitivo de una quinta parte de los sufragios del país, el general Agustín Justo, candidato presidencial gubernamental, tenía 214.482 votos contra 143.788 Lisandro de la Torre, candato de la oposición, o sea que se mantiene entre ambos la proporción 3-2.

Justo lleva ventaja en todas las provincias en que ha comenzado el conteo, excepto la de Santa Fe, donde La Torre está delante con 63.684 votos contra 57.693 su contrincante.

LA COOPERACION DE FRANCIA A RESOLVER LA CRISIS MUNDIAL

PARIS, noviembre 18.—(AP). El Primer Ministro Laval declaró hoy ante la Unión de intereses Económicos que Francia, nación que tiene una posición sólida, participará en los esfuerzos comunes para solucionar las dificultades económicas del mundo, aunque deberá defender sus exportaciones y proteger sus mercados nacionales, precisamente en estos momentos, cuando nadie piensa en disminuir las barreras arancelarias.

«La labor de los campesinos debe ser renumerativa-dijo Laval-ya que nuestra agricultura no es solo el cimiento tradicional de nuestra estabilidad, sino el mejor y más seguro cliente de nuestra industria.

EN POLONIA CONTINUAN MUY INTENSAMENTE LOS DESORDENES ANTISEMITAS

VARSOVIA, Polonia, noviembre 18.—Hay continuaron los excesos anti-semitas en Czenstochov, Pabiance y Kowel.

El Ayuntamiento de Varsovia, convocado para adoptar una resolución de protesta contra los excesos, se vió obligado a suspender la sesión cuando los demócratas nacionales, que constituyen la mayoría abandonaron la sala de sesiones, rompiendo el quorum.

LOS HABITANTES DE UNA PEQUEÑA ISLA INGLESA SE MUEREN DE HAMBRE

LONDRES, noviembre 18. AP. Cien habitantes de la isla de Foula, que se encuentran en el Atlántico del Norte a veinte millas al Oeste de las Sethlands, estaban hoy a punto de morir de hambre.

Las tiendecitas de la isla se cerraron hace un mes, en vista de una gran escasez de carne, azúcar, té y otros artículos de primera necesidad. Los vientos huracanados de esta época del año causaron la demora del correo tres semanas.

Las cartas recibidas de Lerwick solicitan auxilio, con urgencia, antes de las próximas Pascuas.

CHARLES A. LINDBERGH HA VISITADO A GRANDI AYER, EN WASHINGTON

WASHINGTON, noviembre 18. AP. Charles A. Lindbergh hizo hoy una visita al ministro de Estado italiano Dino Grandi poco después de haber aterrizado en Bolling Field, procedente de Nueva York, en viaje a Miami.

Partió el aviador americano para el Sur, a las 4 y 15 de la tarde.

M.E.C.D. 2016