1A SECCION

EL DIARIO DE LA MARINA es el periódico más antiguo de Cuba. Fué fundado en el año mil ochocientos treinta y dos.

Servicios especiales de España.

DIARIO DE LA MARINA

MIEMBRO de The Associated Press. Esta queda autorizada para usar nuestros servicios y noticias de información.

Hilo directo con New York

1A SECCION

AÑO XCIX.—NUMERO 187 Acogido a la franquicia postal LA HABANA, MIERCOLES, 29 DE JULIO DE 1931.—SANTAS MARTA Y BEATRIZ TIEMPO PARA HOY: BUENO EJEMPLAR: 5 CENTAVOS

DESECHADO EL ARTICULO PRIMERO DEL PROYECTO DE REFORMA Y MODIFICADO EL SEGUNDO POR LA COMISION BICAMERAL

No hubo sesión en la Cámara. Se presnetó una moción sobre la inamovilidad de los empleados

NO HABRA VOTO FEMENINO

Treinta y dos representantes resp..ondieron ayer a la lista en la Cámara al abrirse la sesión.

Por tanto fué necesario levantar el acto.

LA COMISION CONJUNTA

Bajo la presidencia del doctor Jorge García Montes celebró ayer un cambio de impresiones la Comisión Conjunta que estudia la Reforma Constitucional, en el salón de sesiones del Comité Parlamentario de la Mayoría.

Asistieron casi todos los comisionados y un buen número de congresistas que iban a presenciar los debates.

El acto comenzó a las cuatro para terminar poco después de las seis.

Y aun cuando los turnos se limitaron a cinco minutos, los comisionados que tomaron parte en los debates sobrepasaron la medida.

En definitiva se acordó desechar por el momento el artículo primero del proyecto Rodríguez Ramírez que se refiere a la Ciudadanía Cubana, modificar ligeramente el artículo segundo que dice así:

Son ciudadanos cubanos por nacimiento:

Los nacidos en territorio cubano con excepción de los hijos de extranjeros que se encuentran en Cuba en servicio de su Gobierno.

Los nacidos en el extranjero de padre o madre cubanos.

Los nacidos en el extranjero de padre o madre cubanos que hayan perdido su ciudadanía cubana, siempre que, cumplida la mayor edad, reclamen su inscripción en el Registro correspondiente de la República.

La Comisión Conjunta se detuvo, por haber transcurrido de sobra el

(Continúa en la Ultima de esta Sección.)

EL PROFESOR PICCARD, RECORDMAN DE LA ALTURA Y HEROE DEL VIAJE A LA ESTRATOSFERA HA VISITADO PARIS

Y ha Dicho a Nuestro Corresponsal...

(De nuestros servicios de París)

(Por XAVIER DE FESENZAC)

PARIS, julio, 1931.—El hecho sorprendente fué trasmitido en sus detalles por el cable: el profesor Augusto Piccard, con un aerostato de su invención, subió a mayor altura que ningún ser terrestre, con el fin de verificar ciertas observaciones científicas y sobre todo para estudiar la vía en aquellas regiones, llamadas la estratosfera, posibles a los aviones. El profesor, a riesgo de su vida, triunfó de la altura y de sus peligros.

Hoy, 10 de julio, le vimos en el terreno de aterrizaje del Bourget, al bajar de un avión piloteado por el «as» suizo Mittehauser, procedentes de Zurich. El profesor Piccard viene a París a dar una serie de conferencias sobre su prodigiosa aventura, y a recibir del Gobierno francés las insignias de comandante de la Legión de Honor.

EN EL BOURGET

A las 9.45, sobre el cemento de la llegada, estamos algunos periodistas y no pocos fotógrafos. Son raros los curiosos. Algunas personalidades oficiales, entre ellos, el capitán Tavera, enviado para representar al ministro de la Aviación, y monsieur Girardot, comandante del puerto aéreo.

Cada vez que llega un avión, creemos que es él. Pero el viento contrario le impide llegar a la hora fijada. A las diez y cinco minutos, un trimotor se posa con suavidad sobre la yerba y llega hasta el cemento. Bajan dos jóvenes, y luego aparece la cabellera revuelta del profesor, alto y enteco, que tiene que doblarse para salir por la portezuela de la cabina. Ya en tierra, no tiene más que resignarse a que le ametrallen los fotógrafos. Se le lleva después frente a los micrófonos, donde tiene que explicar sucintamente el objeto de su visita a París. Luego se le conduce al buffet, donde se reconforta con un porto.

El capitán Tavera le felicita con un entusiasmo verdaderamente galo; entonces el sabio, lleno de una modestia encantadora, responde:

—Se ha perdido la medida de mi proeza. Simplemente, yo soy el hombre que ha subido más alto que los demás hombres, pero eso no era nada difícil. Yo tenía el material necesario para efectuar la ascensión. Una vez rotas las amarras del globo, lo demás era un juego de niños: dejarse subir...

Así son los verdaderos grandes hombres: sencillamente impresionantes.

Un colega le pregunta si su viaje desde Bale ha sido confortable.

—Excelente, el viaje; a veces navegamos sobre las nubes, con un sol magnífico; otras, debajo de las nubes, y el tiempo era entonces gris. Por eso el viaje en avión es más interesante que en globo; al volar sobre los Alpes contemplamos paisajes maravillosos, vistos desde cerca, a poca altura. En cambio, recuerdo bien, en mi bola metálica, a diez y seis mil metros de altura, la tierra era gris, sin ningún detalle ni contrastes.

Aquí el profesor se detiene un segundo y prosigue, para culminar su razonamiento:

—Pero es más seguro el viaje en la estratosfera, porque no hay «huecos de aire». Allí nada se mueve. En avión, por el contrario, las sacudidas son serias y continuas, a causa de las corrientes del viento.

COMO ES EL PROFESOR PICCARD. LO QUE ME DIJO

El hombre es, esencialmente, sencillo y afable. Nos acoge a los periodistas con franco entusiasmo. Habla primero en alemán y luego en inglés, para que los colegas extranjeros queden satisfechos. Llueven las preguntas sobre su viaje a la estratosfera.

Aprovecho un momento de calma, me adelanto y le saludo, en nombre de este DIARIO.

—Su cometido, profesor—le digo—ha encontrado en América la justa resonancia que merecen las tentativas maravillosas.

—Pero si lo que yo he hecho, no es nada—me responde—. No es nada!

Y pronuncia esta frase, casi deletreándola.

El grupo de periodistas nos rodea. Protestan de su modestia. Y él sigue:

—Cualquier ingeniero hubiera podido hacer lo que hice yo. Nosotros estábamos

(Continúa en la Ultima de esta Sección.)

«Una vez rotas las amarras, lo demás era un juego de niños: dejarse subir...»

LA CALIFICACION DE LA CAUSA POR LA MUERTE DE Z. BAZAN NO SE MODIFICA

La República de Colombia Tiene ya un Nuevo Gobierno Presidido por el Sr. Morales

DOCTOR OLAYA HERRERA

BOGOTA, Colombia, julio 28. (AP) El Presidente Olaya Herrera anunció hoy el nuevo gabinete que preside el general Agustín Morales, exministro de la Guerra y jefe del partido conservador.

La lista es como sigue:

Primer ministro: General Agustín Morales.

Ministro de la Guerra, Carlos Urueta.

(Continúa en la Ultima de esta Sección.)

Se mantiene en pie la tesis del asesinato, reafirmada por varias pruebas de testigos y peritos

FUERON DOS LOS AGRESORES

Todas las gestiones que se hagan para conseguir que el juez Cowley modifique la calificación de la causa que instruye por la muerte del senador Zayas Bazán, tropezarán con la abrumadora prueba testifical y con las reiteradas declaraciones de la víctima, asegurando que «Maidique y otro» lo habían asesinado. Las inspecciones oculares, las pruebas periciales, todos los detalles del proceso, no han bastado para probar que Zayas Bazán pudo defenderse o de que fué uno solo su agresor y, mientras persista en pie la especie de la doble agresión, la calificación de asesinato no puede ser variada y no lo será, seguramente, pese a los esfuerzos de la defensa.

La bala del pino

El doctor Barreras y el señor Federico Centelles, fueron examinados en la mañana de ayer, en su carácter de peritos, para que depusieran en relación con la bala que fué extraída por el señor Aadan del pino del reparto Miramar.

El señor Centelles renunció a esa función designándose en su lugar al doctor Barroso. Examinado por éste y el doctor Barreras el proyectil, aunque su estado de aplastamiento hace difícil el reconocimiento, se pudo comprobar que por el material de que está formado, peso, etc., es de calibre 38 e igual a los que dieron muerte al señor Zayas Bazán.

El señor Joaquín Pedroso

Este señor es campeón de tiro de revólver y experto en la materia. Según él, el impacto que estaba en el contén, fué disparado desde un lugar que se encontraba en ángulo recto con dicho contén.

Esa apreciación pericial perjudica a Carlos Machado, porque este se encontraba en un lugar que está, justamente, en ángulo recto con el lugar donde apareció el impacto.

El supervisor dice:

El supervisor de la policía de Marianao, capitán Lanuza, ha informado al Juzgado que, según sus investigaciones, Zayas Bazán recibió la muerte en un duelo irregular.

Todavía no se ha recibido el informe de la policía Judicial.

Nuevos testigos

La acusación privada ha propuesto los siguientes testigos: Aurelio Acosta, segundo jefe de la policía Secreta cuando Carlos Machado era agente de ella; Félix Aranguren, de Policía, 4; Oscar Lauderman y un

(Continúa en la Ultima de esta Sección.)

EL MINISTRO DE GOBERNACION ESPAÑOL FUE ACUSADO DE ASESINO EN LAS CORTES ORIGINANDOSE UN GRAN ESCANDALO

EL DIA 9 DE AGOSTO ARRIBARA AL PUERTO DE NIPE, ORIENTE, EL ENORME HIDROAVION "DO-X"

SE HA ANUNCIADO QUE EL DO-X, el gigantesco hidroplano alemán que recientemente cruzó el Atlántico, desde las islas de Cabo Verde al Brasil, no visitará la Habana en su próximo vuelo Río de Jeaniro Nueva York. Se alega las condiciones peculiares de nuestro puerto, desfavorables para el despegue del aparato, que debido a su enorme peso necesita una «ola montante» de gran fuerza para desprenderse de la superficie lquida.

En el itinerario del DO-X ha sido sustituda la Habana por la inmensa bahía de Nipe, en Oriente (donde están el pueblo de Antilla y los de Preston y Felton), la mayor de Cuba y una de las mejores de América. El grabado muestra el recorrido del vuelo, sin la variante Puerto Rico-Nipe-Miami, una foto, del hidro anclado, y el capitán Clarence Schild-

(Continúa en la página DIEZ)

España está legalmente sin Gobierno hasta que las Cortes le den su voto de confianza

HARAN UNA INVESTIGACION

MADRID, julio 28 (AP). — Fué grande el desórden que se registró esta noche en la Asamblea Constituyente minutos antes de que se terminara la sesión, estando a punto de llegar a las manos el diputado catalán Angel Samblacart y el ministro de la Gobernación, Miguel Maura.

En el tumulto que se originó, intervinieron muchos diputados que separon a los combatienes y el escandalo fué fenomenal, participando las tribunas públicas, de donde partieron insultos para el ministro de la Gobernación.

Estaba el diputado republicano Barriobero acusando al Gobierno provisional de haber aplicado la ley de fuga a cuatro huelguístas de Sevilla, los cuales fueron muertos a tiros por la Guardia Civil en el trayecto desde el lugar que haían sido detenidos hasta la cárcel, y suponía el diputado republicado que no creía posible que la Benémerita hubiese obrado en la forma alevosa que lo hizo a menos de que sus jefes hubiesen recibido instrucciones del Gobierno para hacerlo.

El diputado socialista Manuel Cordero, que es el jefe de la minoría socialista de la Cámara, presentó inmediatamente una moción, a la que se dió lectura, pidiendo que la Cámara designase inmediatamente una comisión parlamentaria que se trasladara a Sevilla para investigar los hechos denunciados.

Samblacat saltó sobre sus pies en el escaño diciendo a grandes voces que la moción del señor cordero no era necesaria.

(Continúa en la página DIEZ)

EL AZUCAR DE CUBA SE ESTA VENDIENDO EN LOS ESTADOS UNIDOS CERCA DE 0,6 CENTAVOS MENOS DEL COSTO DE PRODUCCION, SEGUN EL DR. LAZO

La situación existente en Cuba, agrega, priva a E. U. de un mercado de $525,000,000

NUEVA YORK, julio 28. AP. El doctor Mario Lazo, asesor legal y representante de media docena de grandes empresas norteamericanas en Cuba, dijo hoy que las condiciones existentes en dicha república «son de lo más deplorables desde los días del régimen español».

Hablando informalmente con los periodistas, el doctor Lazo declaró que Cuba se encuentra en tal deplorables condiciones a causa de la situación desesperada de la industria azucarera, lo que atribuye a los efectos de la ley arancelaria Hawley-Smoot.

Cree que Cuba puede suministrar azúcar al mundo entero. La superproducción se ha reducido, sin embargo, agregó, mediante la restricción organizada de la producción del azúcar. Las cosechas se han reducido a la tercera parte en los últimos años y nuevas restricciones habrá que hacer de acuerdo con el plan Chadbourne, aprobado en una reciente conferencia celebrada en

(Continúa en la Ultima de esta Sección.)

LA JUNTA GENERAL DECIDIRA CUAL HA DE SER EL LOCAL DEFINITIVO DE LA SOCIEDAD DE DETALLISTAS

El problema planteado sobre el lugar en que definitivamente quedará instalada la entidad que resulte de la fusión de la Asociación y el Centro de Detallistas lo resolverá la asamblea

Dos juntas directivas extraordinarias han sido celebradas en el presente mes por las colectividades Centro y Asociación de Detallistas de la Habana, expresamente convocadas para conocer y aprobar los trabajos realizados por la Comisión Conjunta que fué designada por ambas entidades para concertar la unión de las mismas.

Hemos creído oportuno, con tal motivo, satisfacer la curiosidad de gran número de nuestros lectores, pertenecientes al ramo detallista de víveres, acerca de algunos detalles de esa unión.

Universidad y Cruz del Padre. Establecimiento de víveres del señor Moscoso y Febrero, secretario de la Comisión Conjunta y presidente de la Asociación de Detallistas de la Habana y su Provincia.

Un buen salud. El señor Moscoso une a su espíritu batallador, una extrema cortesía y delicadeza.

Le hablamos de los rumores existentes de que la unión está fracasada después del acuerdo del Centro en su junta directiva última, en el sentido de que tenga que ser el edificio de aquél, en Reina, el que ocupe la nueva sociedad resultante de la unión, pues se afirma que la Asociación quiere que la nueva sociedad radique en Chacón 25. Además se alega que el acuerdo del Centro en el sentido de que no sean alterados ni conculcados los derechos de los socios según ols reglamentos vigentes, da ocasión para que formen parte de la directiva de la nueva colectividad, elementos que no sean detallistas, o que, habiéndolo sido, permanezcan empleados en las industrias o el alto comercio, a lo cual se oponen los de la Asociación, entendiendo que los detallistas so-

(Continúa en la Ultima de esta Sección.)

CARLOS DAVILA, EMBAJADOR DE CHILE EN WASHINGTON, DESMIENTE QUE SEA CANDIDATO A LA PRESIDENCIA

LIMA, julio 28 (AP) Carlos Dávila, Embajador de Chile en Washington, y el que se encuentra de paso en esta capital, ha dado una declaración en la que desmiente la noticia de que será candidato presidencial en su país.

Dávila se negó a hacer ninguna otra manifestación sobre la situación política en su país, diciendo que hasta que no regrese a Santiago, no podrá anunciar si dimite o no la Embajada que desempeña.

LLEGO EL PRESIDENTE IBAÑEZ A BUENOS AIRES, PERO NO EN SU TREN

BUENOS AIRES, julio 28 (AP) El exPresidente Carlos Ibáñez, de Chile, llegó esta noche a Buenos Aires, pero dejó su tren especial en la estación de «José Paz», para continuar viaje a la capital más adelante.

Cuando el tren internacional entró en la estación del Retiro, numerosos chilenos que esperaban a Ibáñez, al parecer con intenciones nada amistosas, sufrieron una gran decepción. En los andenes y fuera de ellos había mucha fuerza de po-

(Continúa en la página DIEZ)

SEIS CASAS MAS CLAUSURADAS

La Dirección de Sanidad aprobó ayer el inicio de expediente de clausura contra seis casas más del pueblo de Artemisa, situadas en Mártires 6, Reconcentrado 20, General Díaz 2, Zenea 14, Zayas 13 y Céspedes 16, todas por carecer de agua.

PROTESTARA LA SOCIEDAD DE DESPALILLADORAS CONTRA LA CARESTIA DE LOS ARTICULOS

LA RATIFICACION DE CONFIANZA AL GOBIERNO DE ALCALA ZAMORA

VENCIDA o por lo menos reprimida la acción demagógica que ensangrentó las calles de Sevilla y que amenazaba extenderse a otras poblaciones españolas, el gobierno de Alcalá Zamora ha pedido a las Cortes Constituyentes que le ratifiquen su confianza, dependiendo del resultado de la votación, que continúe o no en el poder.

El hecho de que los socialistas propusieran en la sesión del lunes, que se discutiesen con preferencia a otros asuntos los relativos a los sucesos desarrollados en la capital de Andalucía, lógicamente hace pensar que los votos de ese sector, en lo que respecta a la cuestión de confianza planteada por el gobierno provisional, serán en pro o en contra, según se justifiquen las drásticas medidas que fueron empleadas para combatir a los extremistas sevillanos.

Parece probable —a la hora que redactamos estas líneas sólo conocemos el borrascoso comienzo de la sesión—que la discusión de dicho asunto decida la suerte del gobierno de Alcalá Zamora, y quizás hasta el mantenimiento de la coalición republicano-socialista, merced a la cual fué dable derrocar a la monarquía sin establecer pactos con el ejército ni con ningún elemento que pudiesen desvirtuar los fines a que respondió la ejemplar acción cívica del 12 de abril.

Los socialistas, conscientes de la responsabilidad por ellos adquirida, que hasta ahora han obrado con admirable ponderación, y cuyo concurso es indispensable para ordenar y sostener la república—no sienten impaciencias por gobernar, razón por lo cual no es presumible que con la mira de ocupar el poder hostilicen a Alcalá Zamora o a los Ministros que directamente intervienen en los sucesos de Sevilla. Pudiera ser, que inconformes con la magnitud de la represión y precisamente por contrariarles los extremismos, partan de quien partiesen, censuren lo hecho y hasta nieguen el voto de confianza; pero, en cambio, cabe dar por seguro que apoyarán la constitución de otro gobierno formado por republicanos de ideas moderadas y lo suficiente-

Continúa en la última de esta sección

El domingo se hará el segundo reparto de raciones de comida a los toneladeros desocupados

Anoche nos manifestaron en la Secretaría de la Sociedad de Despalilladoras, que se han recibido numerosas peticiones de los talleres de despalillo, así de las fábricas de tabacos como de despalillados que trabajan para el extranjero, pidiendo que la Sociedad convoque a una asamblea para tratar del encarecimiento de los artículos de primera necesidad, como son el pan, la carne, el carbón y otros, y acordar sumarse a la protesta de la Federación de Torcedores en las medidas que adopte esta entidad en su próxima asamblea.

También protestarán de la luz, y muy especialmente de los alquileres de las habitaciones, ya que las casas grandes han bajado, pero éstas no están al alcance de los obreros, y las habitaciones de las casas de vecindad, o particulares, a que tienen que reducirse los trabajadores, continúan con los precios altos, y tanto los obreros como las obreras que tienen la suerte de tener trabajo, han sido reducidos sus jorna-

(Continúa en la Ultima de esta Sección.)

DICEN LOS INDUSTRIALES QUE EL NUEVO PRECIO DEL PAN ES BENEFICIOSO AL CONSUMIDOR

Antes se pagaban 5 centavos por 10 onzas y ahora 8 por 16. Se han equilibrado peso y precio

La brusca subida del precio del pan ¿plantea realmente un problema económico a nuestras clases humildes?

A este respecto el reporter ha consultado, unos tras otros, la opinión de numerosos dueños de panaderías.

Ved aquí lo que dicen:

—En rigor el precio del pan no ha subido un solo centavo. Si lo parece así es porque solo se ha nivelado el peso exacto del pan. Nada más.

—El caso bien merece una explicación para conocimiento del público—solicitó el reporter.

(Continúa en la Ultima de esta Sección.)

LA FARMACIA ES PROFESION Y NO COMERCIO

El Secretario de la Asociación Farmacéutica Nacional asegura que su situación es hoy ruinosa

Nuestra información del pasado lunes en la cual, después de recoger la impresión emanada de una veintena de farmacéuticos, señalábamos la verdadera situación que, a nuestro juicio y de acuerdo con esas impresiones presenta el negocio farmacéutico en la Habana, ha causado, como es lógico, sensación entre los señores de ese giro, recibiendo felicitaciones de los que opinan como los que nos informaron en su oportunidad y protestas de los que se producen de modo contrario.

De ellos, el más destacado es el doctor José Capote Díaz, secretario y letrado consultor de la Asociación Farmacéutica Nacional. El doctor Capote une a sus títulos el de profesor de la Escuela de Farmacia de nuestra Universidad y su opinión, como persona docta en la materia, debe escucharse con atención.

PROFESION, NO COMERCIO

El primer aspecto de la protesta del doctor Capote es que la farmacia es una profesión, no un comercio. Alega para ello «que, si en el ejercicio de la profesión se realizan necesariamente actos de comercio, no por ello ha de aseverarse que la farmacia es un comercio, porque en cada uno de sus actos hay una responsabilidad de orden técnico que no podrá desvirtuarse jamás, así en la operación más sencilla, como en la de más exquisito cuidado...»

(Continúa en la página DIEZ)

AGRICULTURA NO ACTUA EN EL PROBLEMA CREADO POR LOS TRUSTS DE ALIMENTOS

A preguntas hechas por los repórters a varios altos jefes de la Secretaría de Agricultura, Comercio y Trabajo en relación con la formación de trusts en esta capital para encarecer determinados artículos de primera necesidad, nos declararon que el Departamento no podía actuar debido a que «oficialmente desconocía el asunto».

Esto es todo cuanto dice, en relación con el referido problema la Secretaría de Agricultura.

"REQUIERESE QUE TODOS LOS SECCTORES DE LA OPOSICION SE FUSIONEN".- DR. CHARDIET

Estima dicho representante que de otro modo resultaría estéril cuanto se ha hecho hasta ahora

El doctor Armando Chardiet, distinguido representante a la Cámara por esta provincia, nos ha dicho:

—Nunca mejor que en las actuales circunstancias debieran los elementos de la «oposición» tener presente, para asegurar el éxito teleológico de su campaña, que la unión es un factor decisivo sin el cual todo cuanto de bueno ha hecho y que no es poco resultará estéril en consecuencias prácticas para la nación.

«Conviene a lo expuesto declarar que la oposición no se concreta a fines destructivos solamente, juz-

Continúa en la Ultima de esta Sección.)

14 ACUSADOS DETENIDOS EN MATANZAS, AYER

Hay 27 órdenes más de arresto en la causa que se sigue como resultado de un registro hecho

MATANZAS, julio 28. (Por teléfono de larga distancia. 11 y 45 p. m.) — Han sido detenidos y remitidos a la Cárcel, a disposición del juez de instrucción de esta ciudad, que conoce de la causa seguida contra los doctores Félix López Ruiz y Rogelio Hernández, con motivo del registro de la casa Tello Lamar 25 y medio y en la que fueron encontradas banderas y otros documentos, las siguientes personas:

(Continúa en la página DIEZ)

ROBAINA LIBRE Y JORGE ZALDO PRESTO FIANZA

Mañana resolverá el juez respecto a la situación del acusador, señor Zaldo

NUEVA YORK, julio 28 (AP) El señor Emilio N. Robaina, arrestado el lunes con el joven Jorge de Zaldo por estar complicados en la posesión de un baúl que contenía revólvers, municiones y otros materiales al parecer destinados a los revolucionarios de Cuba, fué dejado hoy en libertad por el comisionado de los Estados Unidos Cotter, al ser presentado a éste para la instrucción de cargos.

Zaldo está en libertad, bajo fianza de quinientos pesos que le señaló el magistrado Gottieb, por poseer armas prohibidas. El jueves será presentado nuevamente ante dicho juez, quien resolverá en definitiva sobre su situación.

(Continúa en la página DIEZ)

ANOCHE VOLABAN SIN NOVEDAD, EFECTUANDO LA TRAVESIA DEL ATLANTICO EN DIRECCIONES DISTINTAS LOS PILOTOS PANGBORN Y BOAADMAN

NUEVA YORK, julio 28. (AP).—El hecho de que se viesen hoy varios aeroplanos volando hacia el Este en las proximidades del Sur de Terranova, ha dado fuerza a la creencia de que esta noche están sobre el océano, en dirección a Europa, por lo menos cuatro aviones.

CLYDE PANGBORN

El último fué visto ya a última hora de la tarde en la bahía de Roberts, cerca del cabo Race, costa oriental de Terranova.

Boardman va hacia Estambul y Pangborn se dirige a Moscú

Los otros tres aeroplanos fueron observados cerca de Trepassey, islas Ramea y cabo Santa María.

En todos los casos los aparatos volaban tan alto y con tanta velocidad, que no se les pudo identificar.

Desde 1919 hasta el año actual han volado sobre el Atlántico, uno a uno, doce aeroplanos, pero hoy fué la primera vez en que dos partieron juntos. Uno de ellos se dirige a Turquía y el otro a Estambul (Constantinopla), para continuar después un vuelo en redor del mundo.

Los dos habían fracasado previamente en el empeño de despegar, por la gran cantidad de combustible en sus tanques. Pero hoy ambos pilotos lograron desprender de la tierra sus respectivos aparatos, lanzándose al espacio cuando amanecía.

El primer monoplano que partió fué el Cape Cod, negro y amarillo, tripulado por Russell Boardman y John Polando, el primero piloto en los controls y el último navegante. A las cinco de la mañana el aparato volaba ya sobre la bahía de Jamaica, perdiéndose de vista en unos minutos.

Diez y ocho minutos más tarde el monoplano rojo de Clyde Pangborn y Hugh Herndon corría a toda velocidad por la pista de concreto,

DOCTOR OLAYA HERRERA

SE INTERESAN LOS MATADEROS INDUSTRIAL Y LUYANO POR QUE PROHIBA TRAER CARNE DE OTRO MUNICIPIO

Las Administraciones de los Mataderos de Luyanó e Industrial, han dirigido una comunicación al Alcalde Jefe del Distrito Central, interesando se intensifique el servicio de inspección de carnes, a fin de impedir que se introduzcan en la Habana las que pertenezcan a animales sacrificados en otros términos Municipales.

Los Mataderos de los pueblos limítrofes han logrado un excelente mercado en esta capital, pues ofrecen ese artículo a precios más bajos que los que dichos Mataderos de la Habana tienen fijados actualmente.

EL SUMINISTRO A LOS HOSPITALES

Otra comunicación relacionada con el problema de la carne, que pone de manifiesto las anormalidades, ha sido recibida en el Distrito Central. En ella, el señor Israel López significa que se cometen irregularidades en el suministro de carnes a los Hospitales «Calixto García» y «Nuestra Señora de las Mercedes».

Manifiesta el denunciante en su escrito, que los contratistas adquieren la carne en Luyanó, trasladándola a Regla, para seguidamente, traerla a la Habana y distribuirla en esos Hospitales.

Tienen por objeto esas maniobras, el evitar el cumplimiento de lo que dispone el artículo 160 de la Ley de Impuestos.

La Cuestión de la Carne

En Camagüey, provincia que posee la mayor riqueza ganadera del país, se están vendiendo los novillos cebados, con peso de mil libras, a veintiún pesos noventa centavos en pie, y los toros, bueyes y vacas no se cotizan por falta de demanda.

Sin embargo de esto, como todos sabemos se ha producido un movimiento en la Habana, con ramificaciones en otros lugares, para elevar el precio de la carne de vacunos, mediante combinaciones para monopolizar la matanza, por haber rescindido el Distrito Central el contrato que tenía con uno de los mataderos establecidos en nuestra plaza y que le permitía, al sostener ese servicio público, evitar sin violencia alguna toda tentativa de agio.

Nos parece que el dato que ofrecemos es bien elocuente.

M.E.C.D. 2016

DIARIO DE LA MARINA

FUNDADO EN 1832

Dirigido hasta 1919 por D. Nicolás Rivero y Muñiz.

OFICINAS: HABANA, PRADO 103.—NEW YORK: 516 FIFTH AVE.

Editado por la Cía. DIARIO DE LA MARINA (S. A.) cuyo programa consiste en la defensa de los intereses generales y permanentes de la Nación cubana, de los especiales de la Colonia española establecida en la misma y de la unión y armonía entre los diversos elementos que conviven en el país». —Art. 1o. de los Estatutos.

TELEFONOS DEL DIARIO

Dirección	A-4151
Administración	M-7911
Audiotría	
Compras	
Secretaría, Administración	M-3522
Anuncios	A-2425
Clasificados y Talleres	A-3333
Quejas y Suscripciones	
Distribución y Máquinas	A-3785
Redacción	M-7913
Jefe Información	A-3205
Sports	M-7912

PRECIOS DE SUSCRIPCION AL «DIARIO DE LA MARINA»

Habana y Provincias	
Mes	$ 1.50
Trimestre	$ 4.20
Semestre	$ 8.00
Año	$ 15.00
Extranjero	
Trimestre	$ 6.00
Semestre	$ 9.00
Año	$ 18.00
Edición Dominical (Para el extranjero solamente)	
Semestre	$ 3.00
Año	$ 5.00

ARMONIAS

LINCOLN Y CESPEDES

(Por GUSTAVO E. URRUTIA)

—1—

No es un paralelismo de estas dos vidas eminentes lo que me propongo ensayar aquí, sino que trato de rescatar la memoria de nuestro Carlos Manuel de Céspedes del concepto fofo y edulcarado de antiesclavista romántico, que con criterio superficial le atribuyen muchos historiadores y panegiristas suyos, por el hecho complejo de haber iniciado la Guerra de los Diez Años concediendo la libertad a sus esclavos.

El impulso para este intento de rectificación respetuosa, lo debo a la nutrida crónica del licenciado Querido Moheno, publicada en este mismo lugar el domingo último, en la cual fija, con acierto a mi entender, el sentido político y militar del abolicionismo de Abraham Lincoln, oscurecido lastimosamente por la leyenda simplista y sentimental de un apostolado platónico de redención esicavista, que jamás había penetrado antes su conciencia como hombre ni como gobernante, que enmascara su excelencia de estadista y daña la recta comprensión del prócer que aseguró la grandeza nacional de los Estados Unidos, y del hecho histórico más noble y trascendente de la civilización norteamericana.

—2—

Algo semejante, a mi juicio, adultera y deforma la grandeza autentica de Carlos Manuel de Céspedes. Ni la suya ni la de Lincoln necesitan las muletas emocionales en que se apoya la fama de los segundones de la Historia para mantener un equilibrio precario en «el pedestal de la gloria».

La conciencia popular, que no suele nutrirse en las mejores fuentes, se encariña a menudo con la versión más romántica del hecho histórico, y de esto se aprovecha la erudición acomodaticia para fantasear y torcer las directrices ideológicas de los pueblos. Cabe, sin embargo, en nuestra época racionalista, la osadía de esbozar un juicio discrepante, con la sana intención de servir a la verdad en beneficio de la mentalidad gregaria, que ahora tanto significa en la vida nacional.

—3—

El gesto abolicionista de Carlos Manuel de Céspedes nada pierde en grandeza y genialidad si lo situamos en una perspectiva de oportunismo militar y político, despojado de toda emoción humanitaria personal o colectiva.

El puñado de valientes que se rebeló contra la dominación española en el 68, necesitaba soldados, y teniéndolos en las dotaciones esclavas de sus haciendas, era lógico que las movilizara y que las estimulara otorgándoles la libertad.

Brilla en este acto un primario talento militar y una clara visión sicológica de la lealtad del esclavo cubano, desconocida por el insigne D. José A. Saco y otros antiesclavistas que lo eran, más bien, por temor a una sublevación vengativa de los negros.

No podía, por lo demás, presentarse el separatismo cubano ante un mundo abolicionista, manteniendo la esclavitud. Motivos económicos le hubieran enajenado la posible simpatía y ayuda de los Estados Unidos, que acababan de abolirla. Ante el conflicto de la ojeriza universal a la esclavitud y la terquedad de los esclavistas cubanos, que se aliaron al integrismo español para defender sus riquezas por sobre toda consideración patriótica, el talento de Céspedes se decidió por un tibio abolicionismo meticulosamente considerado con los intereses del esclavismo.

¿Qué hubieran acontecido si los negreros y hacendados cubanos se suman al separatismo a condición de conservar la propiedad de sus esclavos? La grave responsabilidad de la respuesta, quizá la hallemos en los artículos séptimo y noveno de su célebre Decreto de Bayamo:

«7.—Los propietarios que faciliten sus esclavos para el servicio de la «revolución sin darlos libres por ahora, conservarán su propiedad mien«tras no se resuelva sobre la esclavitud en general».

«9.—Los prófugos aislados que se capturen o los que sin consentimien«to de sus dueños se presenten a las autoridades o jefes militares, no se «rán aceptados sin previa consulta con dichos dueños o resolución acep«tada por este gobierno, según está dispuesto en anterior decreto». (Fdo.) «Carlos M. de Céspedes, Capitán General».

El sentido utilitario del abolicionismo separatista, se muestra francamente en la condicional, impuesta a los libertos, de servir con las armas o con su trabajo a la revolución, lo mismo en este decreto que en resoluciones posteriores de los organismos representativos. Cosa muy natural y justa, pero también contradictoria del espíritu platónico que se le atribuye vulgarmente.

—4—

Nada de esto resta méritos al gran ciudadano como estadista y patriota. De haber sido Céspedes un antiesclavista nato y estricto, ¿habría logrado imponer sus doctrinas personalísimas? Los grandes acontecimientos de la Historia no son productos de un momento ni de una voluntad individual, sino la resultante de fuerzas incontrastables, complejas y universales. El hombre, a lo sumo, puede ser el instrumento precursor. No creo que Martí, sobreviviendo a la guerra del 95, hubiese conseguido la práctica de sus doctrinas de equidad y fraternidad puras en esta República nuestra.

No obstante, la iniciativa de Céspedes fué fructífera porque trajo, con el tiempo, la total abolición de la esclavitud y la liberación convencional de la patria, decretadas por poderes superiores a su robusta voluntad. De igual modo la doctrina de Martí, anticipo de un estado de conciencia mundial que ya se palpa y que vendrá a perfeccionar la fraternidad humana, está trabajando y unificando la conciencia nacional para la suprema realización de sus destinos.

Los héroes, los egregios auténticos, brillan por su propia virtualidad. No hay para qué iluminarlos.

VICHY ETAT

VICHY

Manantiales del ESTADO FRANCES

VICHY HOPITAL
Afecciones
del Estómago y del Intestino

VICHY CELESTINS
Agua de régimen de los Artríticos
Diabéticos - Hepáticos - Gotosos

VICHY GRANDE GRILLE
Enfermedades
del Hígado y del Aparato Biliario

1/4 En todos los Cafés
VICHY CELESTINS
VICHY HOPITAL
Aperitivo higiénico - Digestivo ideal.

UNION DE FABRICANTES DE TABACOS Y CIGARROS DE LA ISLA DE CUBA

--AVISO--

Los fabricantes asociados que suscriben suplican a los señores detallistas de toda la República - que si a pesar de los esfuerzos realizados para agotar en el mercado, antes de finalizar el plazo concedido al efecto por la La Ley de Emergencia Económica, las existencias de cajetillas de cigarros de sus respectivas marcas conteniendo cupones; quedaren aún algunas ruedas o cajetillas en tales condiciones después de hoy, día 29, lo comuniquen con urgencia en cada caso al fabricante o a sus agentes o vendedores más próximos para que les sean canjeadas por otras sin cupón.

Igualmente, se avisa a todos en general que, en cumplimiento también de la mencionada Ley de Emergencia Económica, los cupones que aparezcan después de esa fecha - Julio 29 de 1931 no tendrán validez alguna.

Henry Clay and Bock & Co. Ltd. - Ramón Rodríguez S. en C. Cía. Cubana de Cigarros S. A. - Torres Gener Hnos. - Villaamil, Santalla y Cía. - Rodríguez Mauri y Hno. - Calixto López y Cía. Cigarros "Punch" - Rodríguez Méndez y Cía. - F. E. Fonseca S. en C.

M A T A N C E R A S

«BESEME USTED»

La obra del Lunes.

Representada fué en el palco escénico del Liceo, por la Compañía del Principal de la Comedia de la Habana, en la noche del pasado día veintisiete, en éxito grandísimo.

Ortín y la Campuzano, debutaron ante aquel selecto auditorio, de manera falicísima.

Ellos, los principales papeles de la obra, supieron mantenerse en todo tiempo, a altura incomensurable. Triunfaron en toda la línea.

Aplaudiendo el Lunes, esas escenas de «Béseme Usted» veníamos a la mente, otra obra, muy gustada también en Matanzas, que tiene semejanza grandísima con ésta: «La Ferreria de Pont-Avesnes» conocida más popularmente por «Felipe Derblay». Los mismos personajes, idéntico argumento, sentimientos paralelos en Bucatel y la Marquesa, a aquel noblón herrero y a aquella altivisima Clara de Bolieu, que fué dominada y vencida por el hombre modesto, pero integro, en quien despertó tan incendiaria pasión.

Hay en «Béseme, Usted» como única diferencia con «Felipe Derblay» la comicidad que pone en sus personajes el autor para que el público ria como rió anteayer en el Liceo.

Del gran concurso reunido en aquel salón azul de nuestra legendaria casa, tomé nombres en el Carnet, que perfumaran estas líneas, como su mayor aliciente.

Allí estaban la señora de Beato, María Dolores Núñez, de la de Pardiñas, Pilar Pardiñas, la de Quirós, Matilde Gorris, la de Verdura, Tete Barnet, la de Uriarte Herminia Ollera y la de Rodríguez, María Mesena.

Tres figuras gentilísimas de la jeuneusse: Alicia Ortiz de Fernández Feito, Elvirita Borges de Moré, y Georgina Oliva de Lecuona.

Raquel Fernández Lavarrere de Romeu, resplandeciente de belleza, y muy bella también la señora del Fiscal de Para, que Con Evangelina Pérez Belinchón de Mencía, representaban allí, por los cargos que desempeñan sus esposos, nuestra judicatura.

Gloria Carballo de González Irigoyen, Mercedes Hernández de Hernández, Margot Menéndez de Oliva, y Margot Gelabert de Del Puerto, en grupo de la más alta distinción.

Monona Chávez de Alfonso, Blanquita Parravicini de Reynaldos, Rosa Elejalde de Moro, y Bernardino Bilbao de Bilbao.

Agápita Iturralde de Carballo, que presentaba en la fiesta a dos gentilísimas habaneritas: las señoritas Rentería, María y Laura, a cual más linda.

Con la señora de Moré llegó también al Liceo, otra figulina, que hacía allí su presentación por primera vez: la hija de los esposos Urioste-García, a quien vimos salir niña de Matanzas, y la recibimos hoy en primavera muy lozana.

Una figulina de idealidad suprema

En grupo encantador: Bertila Haedo, Ondina y Aida Muñoz, Gloria Carballo, Lala González Irugoyen, Yoya Herques y Anita y Fredy Saavedra.

Laura Mechoso, en quien se evoca la romántica figura de Madame Recamier. Y Alicia y Carmita Urréchaga, Dulce Velunza y Paganella Lles, Enma y Marina Morpe y Nina Lovio.

Delicioso el bunch que formaban estas delicadas jeune filles: Nenita Uriarte, Rosita Riera, Yuya Horta, Victoria Moro y Teté Gómez Albuerne.

Las Bilbao, tan esbeltas, tan gentiles, tan simpáticas.

Lila Hernández, en quien se aunan la gracia y la distinción, la belleza y la elegancia y la delicadeza y finuras de sus modales.

Como las Lilas de Francia, tiene Lila Hernández, el perfume de las aristocraticas y poéticas flores.

Carmela Beato, Quitica Arche, Rosa Catalina Carbó, en trinidad arrobadora.

Petit Lovio, las Muró, las López, Virginia Beato y María Lecuona.

Y Rosa Elena Lecuona, para cerrar con broche de zafiros, esta relación.

Numeroso el concurso de caballeros.

Y selecto, escogidísimo.

No mencionaré, los que sus esposas, antes nombradas, allí se encontraban, pero no omitiré tampoco, prestigios que allí velanse con tanto beneplácito, como al doctor Echemendía, al doctor Rusinyol, Domingo, el gran educador, Capó y Daly. Julio Alcoser, Juan José, Gómez, Valeriano, el entusiasta Director del Club, que tan sabia, tan discretamente va sorteando las difíciles situaciones por que últimamente ha pasado el Club.

Quiero con estas citas anteriores dar una idea del aspecto de aquella sala en la noche del lunes.

Ocupadas quedaron todas las sillas dispuestas a todo lo largo del Salón. No se veía una sóla vacía. Ni una.

Charlando después de la fiesta con el Presidente del Club, que en el salón Rojo, alejábase del bullicio y y la alegría, para los que no está su alma en estos momentos, el doctor Antonio Font Tió, supe que serán reorganizadas en seguida las distintas Secciones del Instituto. La de sport, de literatura, de Música, de Declamación etc etc.

Ellas auxiliaran grandemente a la Directiva en sus empeños de mantener la vida social en el Liceo,—aun en estos tiempos de estrecheces—en constante animación.

Los que laboren, los que trabajen, los que luchen y ofrezcan cooperación decidida.

Daré fin a esta reseña, anunciando que no será la del lunes, la última fiesta de ésta índole que ofrezca el Liceo.

Dos más probablemente cerrarán el programa veraniego brillantemente.

SANTA MARTA

Gran fiesta religiosa.

Se celebrará en el Asilo de Ancianos Desamparados del Paseo de Martí, aquel amable refugio que las hermanas de la Caridad, abren al ocaso de la vida, y a las postrimerias de la existencia.

Oficios religiosos solemnes tendrán efecto hoy en la Coqueta Capilla de la Santa Mansión del Dolor.

Un almuerzo después—costumbre seguida desde la apertura del Hospicio—completará el programa de alegría y contento para aquellos ancianitos.

Almas piadosas visitarán el Asilo, obsequiando a los que allí se albergan con tabacos, cigarros y golosinas varias.

¿Qué corazón no se enternece ante aquel cuadro de humildad y de abnegación?

Para el Cronista, el Asilo de Ancianos, tiene a más de las simpátias que en todos despierta, la de haber sido mis antepasados, de los benefactores que ayudaron a levantar ese refugio.

Donó mi abuela terrenos allí, que con sus hermanos los Ximeno, poseian por herencia y con Zabala, con Penichet, con toda la legión que hizo posible esa realidad de hoy, tienen los viejecitos de Matanzas, techo, pan y cuidados miles en su desamparo.

EN LA ACADEMIA MOZART

Brillantes exámenes.

Bajo la dirección de la señora de Blanck, Pilar Martín, la esposa del ilustre Hubert, hoy algo delicado de salud, se celebraron en el plantel que dirige la señora Cusita Burcet de Fernández, en la tarde del pasado Lunes.

Presentáronse a la consideración del tribunal las siguientes alumnas:

Berta Castillo, Fedora Torres, Angelina Ibarra Loló Mendoza, María Dolores Victores. Margarita Silvestre, Alicia Loredo, Balbina Arriaga e Isabel González, en primero, segundo, tercero, cuarto, quinto, sexto y séptimo año de piano, obteniendo espléndidas notas.

En octavo este grupo encantador: Panchita Velasco; Maricusa Loredo; Rosalía Loredo y Teresa Gómez Albuerne, todas las que obtuvieron sus títulos de profesoras y la calificación de Sobresaliente.

En Solfeo y en Teoría triunfaron Rosa Gatia; Mercedes Díaz Pardo; Mireya Fuentes; Ondina Bezanilla; Cristina Méndez Guedes y María Forte, en primero, segundo, tercero y cuarto grado.

Además por las profesoras adscriptas a la Academia Mozart, señoritas Ernestina González y Ernestina Salazar, los siguientes discípulos: Manuel González, Raynaldo Verrier y Bernardina Molina.

La señora Burcer, que es esposa del abogado fiscal de esta Audiencia doctor César Fernández Pollo, muéstrase satisfechísima de su alumnado, que hoy como ayer, honra aquellas aulas de la decana de las Academias de Música de Matanzas.

Mi enhorabuena a todos.

ANIVERSARIO DE BODAS

De una gentil pareja.

Lo celebran hoy Albertico Guiral y Nena Duarte, que cumplen años de casado en esta fecha.

Pasará este día tan grato para la que fué Reina de nuestro Liceo, y el caballeroso hijo del magistrado de la Audiencia de la Habana, de ese apellido, sin fiesta y sin alegrías, por que de un momento a otro será operada en la Habana la señora madre de Nena, María Guzmán viuda de Duarte.

Quizá hoy mismo se la someta a tan delicada intervención quirúrgica por el doctor Núñez Portuondo.

VIAJEROS

Saludos y despedidas.

Entre los que embarcan los esposos Esther Mesa y José A. Treserra, que pasarán unos días en la Habana. Llevan con ellos a la señorita Virginia Beato, que ha hecho una temporadita en Matanzas.

Saludaré a Mario Arango y Leonor de Castro, que fueron huéspedes el domingo de la familia Lovio.

Y a Cuco Roig y Angelina García, que con su hijo Santi, se encuentra entre nosotros.

Welcome.

RUIZ DE LEON

Cubrirá una vacante.

Es así seguro que venga a sustituir al magistrado Guiral en el Pleno de esta Audiencia el doctor Antonio Ruiz de León, abogado fiscal de la Audiencia habanera, que lo fué también de la de Matanzas.

Muy querido en esta sociedad Ñico Ruiz, de ese nombramiento se felicitarían los matanceros muy mucho.

Créalo así el doctor Avérhoff.

MATINEES

Todos los domingos.

Vuelve el Gran Hotel de Hershey a ofrecer en la temporada veraniega aquellas deliciosas horas bailables, para sus huéspedes dominicales.

Se nos dice que se celebrarán ahora esas matinées en el Club de Golf del Gran Central, que es el sitio más poético y más hermoso que imaginarse pueda.

De dos a cinco de la tarde una afamada orquesta habanera, la de los Palau, ofrecerá programas bailables a cuantos visiten el Hotel hershiano.

EL CAMPEONATO DE ESGRIMA

En San Miguel.

Dan calor a la idea, los oficiales del Regimiento Crombet, aquí destacados, y por el presidente del Club de Oficiales Rafael Reynaldos, se hará un reto a los civiles que con don Manuel Abril quieran tomar parte en esos asaltos.

El secretario del Club el teniente Ricardo Adán nos hablaba el lunes en el Liceo del interés y el entusiasmo que ha despertado esta justa.

Con muy cómodos ómnibus para trasladarse al balneario para asistir a esos asaltos.

Hablaré en breve ya con más fijeza de esta idea simpatiquísima, que tiene como sus más entusiastas a los oficiales Adán y García Vélez.

LA ULTIMA NOTA

Para las felicitaciones del día.

A Marta Heydrich de Guastella, que hoy celebra su fiesta onomastica. Gran dama hija de esta ciudad, figura entre la gentry habanera la elegante esposa del ingeniero Guastella con altos prestigios.

Marta Cadwell, flor cardenense que también perfuma los salones capitalinos.

Y Martica Zapico y Sardiñas, la lindísima muñeca que es primogénita del hogar de Mañolo Zapico y Rosita Sardiñas.

Felicidades.

ManoloJARQUIN.

CASOS Y COSAS

ARCANO

Ya sé por qué se sueña. Basado en el criterio
de un sabio a quién oí,
no son ningún arcano, no son ningún misterio
los sueños para mí.

Se suele muchas veces soñar en un instante
toda una eternidad;
soñando puede el hombre ser rey, o mendicante,
como en la realidad.

Y sueña el desgraciado, que es hijo de la suerte;
el malo, que hace el bien;
Y el feliz, con el frio terrible de la muerte
soñar puede tambien.

Mas ya de las tinieblas que l misterio envolvían,
descórrese el capuz;
para los gnomos esos que en la sombra vivían
ya brilla eterna luz.

Ya sé por qué soñamos; ya sé por qué sentimos
tan vívida emoción.
porque nos acostamos y porque nos dormimos,
he ahí la cuestión.

Sergio Acebal

SOCIEDADES CUBANAS

a cargo de MANUEL A. CALVO

CENTRO MEXICANO DE CUBA

Mañana jueves.

Habrá un recibo bailable, que promete ser de lo más lucido, en el bello palacete de su local social de la calle B entre 27 y 29, en el Vedado.

Tendrá por objeto la constitución de un Comité de Damas.

También ha señalado la entusiasta Directiva, para el sábado primero de agosto, el grandioso baile que se denominará «Una noche en Venecia», festival que también será brillantísimo. El programa bailable estará a cargo de la famosa orquesta de señoritas Ensueño.

UNA NOCHE EN EL PLAZA

Regio baile de sala.

Organizado por los jóvenes directores de la revista «Vórtice», señalado para el próximo sábado, en el espacioso roof-garden del gran hotel «Plaza».

Hay el mayor entusiasmo entre los asiduos concurrentes al roof del Plaza, para asistir.

Un programa verdaderamente atrayente. Será amenizado por dos renombradas orquestas, y habrá «Shwoss».

LA FIESTA CUMBRE DEL AÑO

Muy cercana ya.

Su celebración.

He de referirme al gran festival bailable, organizado por el Plaza Roof-Garden Club, para la noche del sábado 25 de septiembre, como homenaje de despedida al verano, bajo la sugestiva denominación de: «Una noche de estío».

La fiesta del año.

De poderosos atractivos.

A la cual prestan su cooperación los más importantes establecimientos en los cuales ya se exhiben los programas de los conjuntos musicales de más renombre en la actualidad y de el conjunto de artistas, entre los cuales se encuentran las más afamadas bailarinas y una soprano de fama mundial.

Fiesta elegante.

De carácter social.

Pues su organización es el tema de todas las conversaciones en todos los círculos sociales, en los teatros, en las más elegantes vidrieras, en los restauranes y en todas las fiestas, no se habla más que de: «Una noche de estío».

CASINO MEXICANO

Una magnífica fiesta.

Organizada por la activa Directiva del Casino Mexicano, para el próximo sábado, en los elegantes salones del gran hotel «Bristol», los cuales lucirán esa noche una artística decoración.

El extenso programa de los bailables, será amenizado por la renombrada orquesta del Country Club», que dirige el profesor Arturo Guerra, con admirable maestría. Existe una animación asombrosa por asistir a este gran baile.

MERECIDO HOMENAJE

Será el sábado.

En honor de su lindo Comité de Damas, en el local social del Club Deportivo Paula, organizado por la entusiasta Directiva.

De rigurosa invitación será la entrada, lo que nos apresuramos a comunicar para que las damitas que no la hayan recibido la soliciten en la Secretaría, Habana 208.

VIBORA TENNIS CLUB

Grandiosa verbena.

Organizada por la entusiasta Directiva del Víbora Tennis Club, para el próximo sábado día primero, en los dominios de su local social de la calle Cocos número 10, en la Víbora.

Varios conjuntos musicales han sido contratados para esa fiesta, que dejará imborrables recuerdos entre las viboreñitas que asistan a la misma.

MARCAS Y PATENTES
LORENZO S. RUIZ
— En práctica desde 1912—
Edificio Casteleiro, Departamento 401
Oficios 18. Cable y Telégrafo: «TRADEMARK»
Teléfonos: I.4341 y A-9746
HABANA
Esta oficina cuenta con archivo clasificado para la investigación de las marcas.

FARMACIA DROGUERIA DE "JOHNSON"
DE TURNO LOS LUNES
Obispo nº 30 TELEFONO-A-2129.

LA MAYOR
35 EDIFICIOS
700 EMPLEADOS
SARRÁ
DROGUERIA
ABIERTA TODOS LOS DIAS
TODA LA NOCHE LOS MARTES
A-8026 A-3641

FARMACIAS DE TURNO

MIERCOLES

HABANA

Calle y número	Teléfonos
Antón Recio 20	A-3377
Estrada Palma y Trocadero	M-5052
Avenida S. Bolívar 109.	M-4188
Villegas 23	M-4030
General Silverio Sánchez Figueras 33	M-5190
Bartolomé Masó 43	U-6818
Avenida de la Independencia y Avenida Menocal.	U-6808
Zenea y Oquendo	U-6924
Zenea 91	M-4160
José de San Martín y R. M. Alonso	U-6969
Avenida de la República y General Aranguren	M-4486
Habana 187	M-4604
General Carrillo 172	U-7077
Benjumeda 7	U-5912
Miguel Aldama 63	M-4077
Espada y 27 de Noviembre	U-8253
I. Agramonte 3614	M-4598
República del Brasil y Mercaderes	A-6418
Máximo Gómez 246	M-8086
Castillo 6 esquina a Santa Rosa	M-4655
Tenerife 74	M-5121
V. Ruiz Luzuriaga 24	M-5193

VEDADO

Calzada 54 entre A y B	F-8271
Calle 23 y C	F-8119
Calle 17 esquina a 10	F-6282
Calle 9 esquina a I	F-8161

VIBORA

10 de Octubre núm. 695	I-7678
y	I-7550
San Francisco y Buenaventura	I-7618
10 de Octubre y Vista Alegre	I-1254
y	I-7100

JESUS DEL MONTE y SANTOS SUAREZ

Rodríguez y Dolores	I-7618
10 de Octubre 383	I-7469
Santos Suárez 10	I-7322
Juan Delgado y Lacret	I-7755
Serafines y Flores	M-4845

LUYANO

Santa Ana y Guasabacoa	I-7729
J. Alonso e Infanzón	X-3371

CERRO

Palatino y Atocha	I-7719
Vista Hermosa 14 esquina a La Rosa	I-7800
Calzada del Cerro 859	I-7486

Nota.—Este grupo deberá prestar el servicio público todo el día y la noche de los domingos siguientes: Enero 11; Febrero 22; Abril 5; Mayo 17; Junio 28; Agosto 9; Septiembre 20; Noviembre 1 y Diciembre 13.

EN LIBERTAD BAJO FIANZA LOS QUE DEFRAUDARON A LA COMPAÑIA DE ELECTRICIDAD

Ayer tarde el juez de instrucción de la Sección Segunda, doctor Andrés Domingo y Morales del Castillo, modificó el auto en virtud del cual fueron procesados, con exclusión de toda fianza, los señores Felipe Sempe y Diego Sánchez Rodríguez, acusados de defraudar a la Compañía Cubana de Electricidad, mediante alteraciones en los contadores.

Los letrados defensores de estos procesados, doctores Carlos G. Reyes y Ricardo Ponce, solicitaron la reforma del auto de referencia y ayer se modificó el auto, señalándoseles 2,000 pesos de fianza a cada uno de ellos para gozar de libertad provisional.

Fundamenta su resolución el Juzgado en que de las investigaciones practicadas posteriormente al procesamiento, se ha comprobado que los sellos de los relojes contadores no aparecen reunir completamente los requisitos que se exigen en el precepto legal, para dichos sellos

DR. P. M. SOUZA
Garganta, Nariz y Oidos,
Hospitales de New York,
Viena, Budapest, Habana.
San Lázaro 226, de 3 a 4.

ANUNCIESE EN EL Diario de la Marina

M.E.C.D. 2016

No se cura la dentadura con dentífricos

Si sus dientes o encías necesitan tratamiento alguno, vaya a ver a su dentista — ningún dentífrico hace lo que él puede hacer.

El dentífrico *no es una medicina*, sino puramente un medio para limpiar la dentadura.

El dentífrico Colgate *limpia mejor* porque su espuma es más penetrante; como una ola detergente inunda las más pequeñas hendiduras e intersticios no alcanzados por las preparaciones pastosas. Colgate no sólo pule la superficie de los dientes, hermoseando y dando brillo natural . . . hace más: desaloja totalmente las partículas de alimentos, causantes de la carie.

Usese Colgate con el cepillo húmedo

DC381 1 8

SIENTASE BIEN, CONTENTO

Las personas que se encuentran débiles o enfermosas deberían tomar Nuga-Tone, pues es el remedio que limpia el organismo de gérmenes nocivos y hace que uno se sienta bien y con fuerzas. Hace desaparecer las molestias del estómago, comunica fuerzas y energías a los nervios, músculos y órganos vitales y hace que su sueño sea apacible y tranquilo. El Nuga-Tone se vende en las Droguerías. Si el droguista no lo tiene dígale que lo pida para usted por conducto de sus provedores.

Agentes para Anuncios en EUROPA:
E. BOURDET & Cie
antes DAVIGNON, BOURDET & Cie
9, Rue Tronchet, PARIS
19, 21, 23, Ludgate Hill, LONDRES

UNA COMPETENCIA DE ESPALDAS PERFECTAS

En Los Angeles se presentaron estas lindas doncellas a mostrar la perfección de sus espaldas a un jurado competente.

DICE EL DEFENSOR DEL LITUANO LUKAUSKS, QUE ESTE NO MATO A SU COMPATRIOTA KRAKAUSKAS

En sus conclusiones provisionales el doctor José M. Soublette pide la absolución del procesado y demuestra con tres razones que su patrocinado no es culpable. El Fiscal pide pena de muerte

Formuló ayer conclusiones provisionales el doctor José M. Soublette, defensor del lituano Juozas Lukauskas, en el proceso que se instruye a este último, por asesinato de su compatriota Tamasius Krakauskas, hecho ocurrido en la madrugada del 18 de mayo último, en el solar yermo situado en la manzana limitada por las calles de San Isidro, Paula, Cuba y San Ignacio.

El doctor Soublette, en sus conclusiones pide la absolución de su patrocinado, alegando que éste es inocente, comprobándose, afirma, su tesis no sólo porque Lukauskas durmió toda la noche del suceso, sin salir a la calle, en el hospedaje de Egido 87, en compañía de Dionisia Dreker, sino porque el dinero que se le ocupó, como producto del robo —móvil aparente del hecho,—lo tenía por habérselo enviado su padre desde Lituania, con quien se carteaba, y por último que el anuncio inserto en el periódico lituano El Viajante y que se contrae a la busca de Juozas no fué su padre quien lo insertó, sino su primo Donora, y finalmente porque el tubo encontrado en la azotea de la casa Paula 44 no fué nunca utilizado por Lukauskas y, en todo caso, no fué el esgrimido por el victimario para dar muerte a Krukauskas.

Como se recordará, por haberlo publicado DIARIO DE LA MARINA, en su oportunidad, el Ministerio Fiscal formuló conclusiones acusatorias contra Lukauskas, calificando los hechos de asesinato, con las agravantes de premeditación, alevosía y nocturnidad y pidiendo pena de muerte para el mismo.

SUSPENDIDO NUEVAMENTE EL JUICIO CONTRA EL MATADOR DE SU HERMANA

Por enfermedad del doctor Carlos M. Piñeiro, defensor de Juan Federico Pinet Sollozo, se suspendió ayer, nuevamente, el juicio oral del proceso contra dicho procesado, matador de su hermana Esperanza. Procede pues, nuevo señalamiento.

EL PILOTO MC DONOUGH HA BATIDO EL RECORD AEREO DE PUERTO RICO A HABANA

Mr. C. F. Mc Donough, piloto norteamericano que hace frecuentes viajes a nuestra capital, acaba de batir el record de vuelo entre Puerto Rico y Miami. El recorrido es de unas 1,451 millas, habiéndo hecho en 7 horas 58 minutos. El record anterior era de 8 horas 35 minutos.

Mr. Donough figuró como compañero del intrépido aviador Kingsford Smith, cuando el Southern Cross atravesó el Pacífico, en el año 1918, volando entonces 7,200 millas desde Oakland, California, a Sydney, Australia.

COMPRIMIDA UNA MUJER POR UN TRANVIA Y UN CAMION AYER, EN LA C. DEL CERRO

En Obrapía y Aguacate, el ómnibus 21, de la línea Regla-Habana, que conducía el chauffeur Miguel Cabezola, vecino de Martí 147, en Regla, arrolló a Alfredo Capolitrina López, de 22 años, vecino de Guanabacoa. Fué asistido en el primer centro de socorro de contusiones graves en la cabeza y ambos brazos. Quedó en libertad el chauffeur por estimarse casual el hecho.

COMPRIMIDA ENTRE UN TRANVIA Y UN CAMION

Al atravesar la calle de Cerro, frente a la Policlínica Nacional, sita en el número 555 de dicha calzada, la señora Carmen Ramírez, de 65 años de edad, vecina de la calle Lacret letra 1, entre Figueroa y Strampes, fué comprimida entre el tranvía 36 de la línea Cerro-Muelle de Luz y el camión de repartir leche que conducía el chauffeur Jesús Argua Domínguez, vecino de la finca «La Margarita».

PALACIO

Durante toda la mañana de ayer trabajó el Presidente de la República en su despacho oficial del segundo piso. Allí recibió las primeras visitas del jefe del Ejército, general Herrera; senador Barraqué y secretarios de Obras Públicas, Sanidad, Gobernación y Estado. Todos pusieron a la firma distintos decretos, consultando, además, algunos asuntos y proyectos de orden administrativo.

NO QUIERE SER CANDIDATO

El secretario de Gobernación, con el que departieron los repórteres palatinos, declaró, en relación con el rumor existente de que amigos suyos pretendían lanzar su candidatura para Senador, que él no había aspirado ni antes ni ahora a semejante cargo electivo; que no había sido consultado a ese respecto y que no aceptaría dicha designación en ninguna forma, pues su labor en estos momentos no consistía en obtener mejores cargos en la política del país.

EL GOBERNADOR BARCELO

Después de la entrevista que celebró ayer con el Jefe del Estado el gobernador de Oriente, señor Barceló, nos dijo que había acudido a conferenciar respecto a varios asuntos, y que también habían hablado de política, muy especialmente de la Reforma Constitucional que en estos momentos se estudia y discute en el Congreso.

UNA PRORROGA PARA EL PAGO DE PATENTES DE ALCOHOLES

También fué visita del a mansión palatina el representante e industrial señor Emeterio Zorrilla. Su propósito era (según sus propias manifestaciones) tratar al Presidente de la necesidad de que el Ejecutivo, por medio de un decreto, conceda una prórroga para el pago de patentes de alcoholes, la que contribuirá a aliviar la situación de los industriales afectados.

VISITA DE CORTESIA

Acompañado del director del Hospital de Maternidad Lutgardita de Santa Clara, doctor Azel, acudió ayer a Palacio el subdirector del mismo doctor Lubián, que acaba de regresar de París, en viaje de estudios.

La entrevista fué cordialísima.

EL CIERRE DE LA CASA «BACARDI»

Con el propósito de entrevistarse con el Presidente acudió ayer a Palacio el doctor Gustavo Rodríguez, director general de la Casa Bacardí en la Habana, para tratar de la determinación de esa firma de establecer en México la fábrica de Santiago de Cuba.

El Presidente citó al doctor Rodríguez para un próximo cambio de impresiones.

LA POLITICA EN CAMAGUEY

El alcalde municipal de Camagüey doctor Humberto Rodríguez, visitó al Jefe del Estado, tratando de asuntos políticos de la región épica.

LAS AUDIENCIAS

He aquí las audiencias que durante el día de ayer concedió el Presidente de la República:

General Eugenio Molinet.
General A. Herrera.
Teniente coronel Antonio Mesa.
Gobernador José R. Barceló.
Doctor Victoriano Rodríguez Barahona.
Señor Domingo A. Galdós.
Doctor José C. Vivanco.
Doctor Octavio Averhoff.
Doctor Octavio Zubizarreta.
Comandante Rafael Carrerá.
Doctor Mario Ruiz Mesa.
Señor Humberto Rodríguez, alcalde de Camagüey.
Señor Luis Rodolfo de Miranda.
Doctor Antonio Azel y doctor O. Lubián.
Señor Emeterio Zorrilla.

INDISPENSABLE EN VERANO
MAGNESIA SARRÁ
Sabrosa-Espumante-Anti-ácida
Inmediatamente alivia:
Jaquecas, Mareos, Acedías.
ASEGURE UN DIA FELIZ
Todas las mañanas tome una cucharada.
DROGUERIA SARRÁ
LA MAYOR

¡pasado mañana!

la Semana de fin de Siglo

¡SUPERADA!

¡Espérela como un acontecimiento! Si la de Junio fué una realización sensacional, ésta de Agosto la superará en todos sentidos!

¡MAS ARTICULOS!
¡MEJORES PRECIOS!

FRANCISCO GUTIERREZ SANCHEZ

Ayer tuvo lugar el acto de la conducción del cadáver del señor Francisco Gutiérrez Sánchez, a la Necrópolis de Colón, ceremonia en la que se evidenciaron las consideraciones y afectos que en vida supo conquistar el finado.

Expresamos nuestra condolencia a los atribulados deudos del extinto, entre los que se cuenta nuestro buen amigo, el señor Oscar Gutiérrez, competente oficial del Juzgado de Instrucción de la Sección Segunda.

ESCASEA EL AGUA EN LA VIBORA

Una vez más se dirigen a nosotros los vecinos de la populosa barriada de la Víbora, demandando hagamos constar que carecen de agua.

Los viboreños desean se dicten por el Departamento correspondiente las órdenes necesarias para que el precioso líquido no falte, ya que son graves los perjuicios que ocasiona la continuada escasez de agua.

NECROLOGIA

A los 98 años de edad, rodeada del cariño de sus hijos que la idolatraban, dejó de existir en esta ciudad la señora Francisca Armenteros viuda de Jáuregui, quien por sus virtudes y afable trato era muy querida por cuantos tuvieron oportunidad de tratarla.

Enviamos nuestro más sentido pésame por tan dolorosa pérdida a sus amantísimos hijos Edelmira Rosalía y Arturo Jáuregui Armenteros y a su hijo político señor José Ruiz Balón y elevamos nuestras preces al Altísimo por el eterno descanso de la finada.

ES UNA NECESIDAD EL USO DE MODERNAS PRACTICAS CONTABLES EN EL COMERCIO

Hemos recibido una comunicación del señor Miguel García Valdés, secretario del Colegio de Contadores, Profesores y Peritos Mercantiles de la Provincia de Santa Clara, referente a la petición hecha por la Asociación de Industriales de la Habana a la Cámara de Representantes, en el sentido de que rechace el proyecto de ley que regula la forma en que ha de tributarse por comerciantes e industriales sujetos al pago del impuesto de utilidades, disponiendo la presentación de balances y estados de pérdidas y ganancias redactados en forma analítica, de acuerdo con las modernas prácticas contables, y que los de aquellos cuyo capital social fuese de cien mil pesos o más, sean ajustados como ciertos y ajustados a las operaciones anotadas en los libros por profesionales con títulos de Contadores, Profesores Mercantiles o Peritos Mercantiles.

Entiende esa Asociación villareña que esa medida debe llevarse a efecto porque significa para el industrial o comerciante cubano, una verdadera conquista, ya que sin lesionar intereses, les brinda seguridad y protección, y para el Estado llena un vacío en extremo sentido.

Regalamos la Armadura

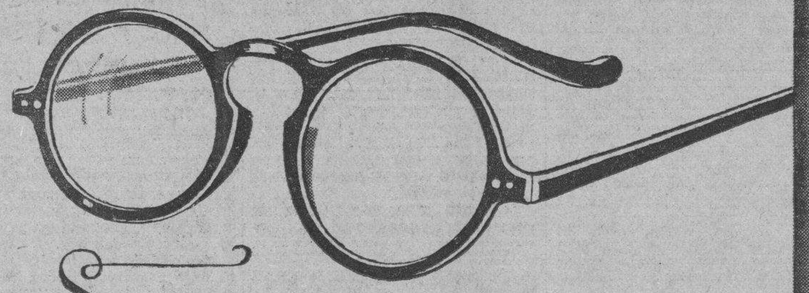

SOLO cobramos los cristales y al mismo precio que los cobran en cualquier otro gabinete de garantía. Puede elegir entre 2 o 3 tipos diferentes de armaduras. Esta oferta solamente durante este mes.

LA GAFITA DE ORO
O'Reilly 116

Desde hace 15 días la calidad de la carne en la Habana ha mejorado,

sin que los precios hayan subido

Los Consumidores han visto confirmadas nuestras promesas:

....BUENA CARNE a BUEN PRECIO

Ud. tiene ahora el derecho de exigir carne de novillos cebados de superior calidad en todas las carnicerías de la Habana, pero no pague más de

10c. la libra de carne de 2da.
15c. la libra de carne de 1ra.

AGJ—I-5698

BLACK FLAG mata

moscas, mosquitos, cucarachas, hormigas, chinches, pulgas y demás insectos . . . Tiene olor agradable . . . no mancha . . . no es peligroso. ¡Pida Black Flag!

M.E.C.D. 2016

BOLSA DE NEW YORK

Recibida por el hilo directo de Mendoza y Compañía.

Julio 28 de 1931

A	
Adams Express	14½
Advance Rumely	—
Air Reduction	77¾
Alaska Juneau	15⅝
Alleghany Corporation	7
Allied Chemical	115⅛
Allis Chalmers	—
American Bank Note	39
American Beet Sugar	3
American Can	99¼
American Car Foundry	19
American For Pow	28½
American Ice	20½
American International	14¼
American Locomotive	17⅝
American Metal	11¾
American Power Light	35½
American Roll Mills	20⅝
American Safety Razor	50¼
American Smel. Ref	33½
American Steel Foundry	16¾
American Sugar Ref	56
American Tel and Tel	175⅞
American Tobacco B	123
American Water Works	48½
American Radiator	13¼
American Tobacco A	—
American Woolen	8¾
Anaconda Copper Minning	25¾
Andes Copper Min	—
Asad Dry Goods	19¼
Atch. Top. Sta. Fe	159¾
Atlantic Coast Line	—
Atlantic Ref	15½
Auburn Auto	147½
Aviation Corp Dela	—
B	
Baldwin Locomotive	—
Baltimore Ohio	52½
Barnsdall A	8⅜
Bendix Aviation	20¾
Best Co	—
Bethlehem Steel	41¾
Bohn Alum	84¾
Borden Co	58⅞
Briggs Mfg Co	13¾
Brook. Man. Tran	59
Byers (A. M.) Co	30¾
C	
Calif. Packing	—
Calumet Arizona	37½
Calumet Hecla	—
Canada Dry	38¼
Canadian Pacific	25⅝
Case (J. I.) Co	68¾
Cerro de Pasco	17
Chesapeake Ohio	36
Chic N W	29
Childs	17
Chi. Gt West com	6
Chi. Gt West pref	26
Chi. Mil. San Paul com	—
Chi. Mil San Paul pref	—
Chic Rock I. Pac	—
Chrysler Motors	23½
Coca Cola	—
Colorado Fuel	—
Columbia Gas	30
Columbia Grapophone	8⅝
Commercial Solvents	16⅞
Congoleum Nairn	12¼
Congress Cigar	17
Consoladita******B.. cmfwyp	—
Consolidated R R of Cuba	—
Consolidated Gas	93⅛
Continental Baking A	—
Continental Motors	2½
Continental Oil	9
Continental Can	49⅞
Corn Products	66⅛
Crucible Steel	42
Cuba Company	—
Cuban American Sugar	5
Cuban Cane Sugar com	1⅝
Curtiss Wright	3¼
Columbian Carbon	71
Coty Inc	—
Commonwealth Southern	8¼
D	
Davison Chemical	11⅞
Delaware Hudson	—
Delaware Lackawanna	56
Drug Inc	72¼
Du Pont	87⅝
E	
Eastman Kodak	142¼
Eaton Axle S	14⅝
Electric Auto Lite	40
Electric Power Light	38
Electric Bond Share	38¼
Erie	21
F	
Foster Wheeler	25¼
Fox Film	16¼
Fisk Tire	½
Freeport Texas	27
G	
General Amer. Tank	59
General Asphalt	21
General Cigar	—
General Electric	41½
General Food	49¼
General Motor	37⅝
General Ry Signal	—
Gillette Safety Razor	21⅞
Gimbel Bros	5⅝
Gold Dust	28⅝
Goodyear	49½
Goódrich	18
Graham Paige	—
Gt West Sugar	—
Granby Copper	13½
Great Northern	44⅛
H	
Hershey Chocolate	—
Houston Oil	41
Houston Oil New	8¾
Hudson Motor Co	—
Huppmobile	7
I	
Illinois Central	47
Interborough R T	22¼
Int. Cement	—
International Combustion	2
Int. Harvester	41¼
International Nickel	18⅝
International Tel and Tel	29¾
J	
Johns Manville	52⅛
J. Kayser Co	—
K	
Kansas City Southern	—
Kelvinator Corp	10¼
Kelly Springfield Tire	2
Kennecott Copper	18¾
Kreuger Toll	18¾
Kroger Grocery	30½
L	
Lambert	66
Lehigh Valley	—
Liggett Myers	73⅞
Lima Loco	—
Loews Inc	44⅝
Lorillard	20
Louisville Nashville	75
M	
Mack Trucks	33
Magma Copper	—
Marmon Motors	3⅛
Mexican Seboard Oil	15⅛
Mo. Pac com	—
Mid Cont. Pet	9½
Mo. Pac pref	—
Montgomery Ward	20¼
Mo. Kan Tex com	—
Murray Corp of America	7⅜
N	
Nash Motors Co	27
National Cash Reg	26⅝
National Dairy Products	34
National Biscuit	58½
National Power Light	25
Nevada Consol. Cop	9¼
N. Y. Central	81¼
N. Y. New Haven H	68
North American	67¾
Northern Pacific	38¼
O	
Ohio Oil	10
Otis Elevator	41⅝
Otis Steel	9
P	
Pac Gas Elec	47¼
Packard Motors	7⅛
Paramount Public Corp	23
Pathé Exchange	5⅝
Pennsylvania R R Co	40¼
Phillips Petroleum	8⅛
Pub Ser N J	79⅞
Pullman Company	35½
Puerto Rico Sugar	14⅝
Pure Oil	3
Radio Corporation	17¾
Radio Keith Orph Corp	14⅛
Reading Co	—
Remington Rand	8⅞
R	
Reo Motors	—
Republic Iron Steel	14
Reynolds Tob B	51
Royal Ducht	27¾
S	
Safeway Stores	59⅝
Schulte Retail Stores	7
Sears Roebuck	36⅛
Shell Union Oil	9¼
Skelly Oil	—
Simmons Company	15¾
Sinclair Oil Corp	10⅝
Southern Pacific	80¾
Southern Railway	30
St Joseph Lead	16½
St Louis San Francisco	19¾
Standard Brands	18
Standard Gas Elec	62½
Standard Oil of Calif	36⅞
Standard Oil New Jersey	38⅛
Standard Oil Co of N Y	18
Saewart Warner	10¾
Studebaker Corp	18¼
Superior Oil	—
T	
Texas Co	23¼
Texas Gulf	34½
Texas Pac Land	10⅛
Timken Roller	34⅞
Tob Prods A	10
Tob Prods	3½
U	
United Carbon Co	15¼
Union Carbide	50½
Union Pacific	158
United Aircraft	27⅝
United Fruit	58
United Gas Imp	16¼
United Corporation	22½
Union Oil Cal	18¾
Union Cigar Stores	—
U. S. Industrial Alcohol	29¼
U. S. Realty Imp	—
U. S. Rubber	14⅛
U. S. Steel	91¾
Utilities Power and Light	22¼
V	
Vanadium	29¾
W	
Wabash comunes	12¼
Warner Bros Pic	7⅛
Warren Bros	21
Warner Quinlan	—
Ward Baking B	—
Western Maryland com	12½
Western Union	117
West Airbrake	26
West Elec	65½
White Motors	—
Willys Overland	4
Woolworth	68¼
Y	
Yellow Truck	8

AVISO

Los que sucriben, RAMON CORTES Y LARA y JOSE LUIS MACHADO Y ROVIRA, únicos liquidadores de la sociedad anónima "COMPAÑIA AZUCARERA SAGUA PLACETAS", por el presente hacen constar: Que mediante acuerdo adoptado en Junta General Extraordinaria de Accionistas de la "Compañía Azucarera Sagua Placetas" celebrada el día treinta de Enero de 1931, se disolvió y quedó disuelta desde esta fecha dicha sociedad, la que a partir de ese día se encuentra en estado de liquidación.

Y en cumplimiento de lo dispuesto en el Art. 68 de los Estatutos de la expresada Compañía, se publica el presente aviso en la Habana a diez de Julio de 1931.

J. L. MACHADO.

Ramón CORTES

BOLSAS EUROPEAS DE VALORES

LONDRES, julio 28. Luis Mendoza y Cia.

La Bolsa de París abrió firme, con ligeras alzas en todos los grupos de la lista.

La Bolsa de Londres abrió quieta, con la actividad reducida a su mínima expresión. Los valores británicos estuvieron sostenidos pero sin variación, por haberse recibido informes no confirmados de París diciendo que se estaban haciendo negociaciones crediticias para apoyar el cambio de la libra esterlina y el franco.

El mercado de acciones cerró irregular al cabo de una sesión quieta. Los valores británicos cerraron fracciones más bajas, bajo la incertidumbre que rodea al movimiento de oro fiduciario franco-inglés.

Dow Jones.

COMPAÑIA de SEGUROS

CUBA

La decana de las Compañías de Seguros de Accidentes del Trabajo establecidas en el país

Oficinas y Dispensario Médico

OBISPO 75, edificio propio

TELEFONOS:

Centro Privado: M-6901 - M-6902

APARTADO 2526 HABANA

COTIZACIONES

JULIO 28

LA PESETA	EL FRANCO
española se cotizó hoy al CIERRE del mercado a razón de	francés se cotizó hoy al CIERRE del mercado a razón de
10 PESETAS	25 FRANCOS
98.90	57
POR DOLLAR	POR DOLLAR

Mercado Ganadero

Treinta y dos cerdos y carneros, trajo de Vuelta Abajo el vapor La Fé, para Julio Rodríguez.

Entraron ayer en los patios de los ferrocarriles, de Luyanó, doce carros procedentes de Camagüey, y otros doce procedentes de Oriente. El ganado que traían fué trasladado a los corrales del Matadero de Luyanó.

LOS PRECIOS EN PIE

Precios pagados por compradores en los mercados de origen:

En Oriente, a tres centavos con el 5 por 100 de descuento.

En Camagüey, a tres centavos con el 5 por 100 de descuento en la finca y sin descuento en la ciudad.

En Las Villas, a tres centavos con el 10 por 100 de descuento.

En Pinar del Río a tres centavos, pero pesado y entregado en los mataderos de esta capital.

El lanar

El lanar de tres y medio a cinco centavos.

De cerda

Del país, de siete a siete y medio centavos libra.

MATADERO DE LUYANO

En el Matadero de Luyanó se sacrificaron las siguientes reses:

De vacuno	113
De cerda	56
De lanar	26

Los precios que rigieron en el Matadero de Luyanó fueron:

Vacuno: de 13 a 15 centavos el kilogramo.

Cerda: de 24 a 36.

Lanar: de 25 a 40.

MATADERO INDUSTRIAL

En el Matadero Industrial se sacrificaron las siguientes reses:

De vacuno	193
De cerda	103
De lanar	40

Los precios que rigieron en el Matadero Industrial fueron:

Vacuno: de 13 a 15 centavos el kilogramo.

Cerda: de 24 a 36.

Lanar: de 25 a 40.

Precios en pie facilitados por Lykes Bros

En Oriente: 3 centavos menos el 5 por 100 de descuento en el peso del ganado, pesado por la mañana, entendiéndose ganados de 900 libras mínimum en el lugar de procedencia.

En Camagüey: 3 centavos menos el 5 por 100 de descuento en el peso del ganado, pesado por la mañana; entendiéndose ganados de 900 libras mínimum en e llugar de procedencia. Puesto en la romana de Camagüey sin descuento.

En Las Villas: 3 centavos menos el 10 por 100 de descuento en el peso del ganado, pesado por la mañana, entendiéndose ganados de 900 libras mínimum en el lugar de procedencia, zona de Sancti Spíritus, 800 libras mínimum en el lugar de procedencia, zona de Santa Clara.

En la Habana y Pinar del Río: 3 centavos, pesado en la romana de los mataderos, con la cuarentena de costumbre. Si se trata de ganados especiales, en las provincias de Matanzas, Habana y Pinar del Río, que por su peso, calidad, clase y rendimiento sean iguales a los procedentes de las provincias de Oriente y Camagüey los precios son de tres y medio centavos por libra, pesados en la romana de los mataderos con la cuarentena de costumbre.

MERCADO DE CAFE

CHICAGO, Julio 28 — Mendoza y Compañía.

Enero	5.75
Marzo	5.85
Mayo	6.00
Julio	6.10
Septiembre	5.42
Diciembre	5.70

ACCIONES DE BANCOS

	Julio 28.	
National City Bank	75½	76¼
Chase Nat. Bank	65¼	66½
Guaranty Trust Co.	448	450
Irving Trust	31½	32
Bankers Trust	94¼	95
First Nat. Bank	3500	3550

EL DR. FELIX PEREZ LUIS SE PRESENTO EN MATANZAS AL SUPERVISOR MILITAR

MATANZAS, julio 28. DIARIO. Habana.—Hoy se presentó al Supervisor Militar, capitán Sacramento del Castillo, el doctor Félix López Luis, cuya detención se había ordenado con las de otros profesionales cuyos nombres aparecen en relaciones y documentos encontrados en los últimos registros llevados a cabo en esta ciudad, de cuyos hemos informamos oportunamente.

El doctor López Luis fué conducido al Juzgado de Instrucción, siendo instruido de cargos en la causa 550 de 1931, seguida por asociación ilícita contra Alberto Villar Ruiz y otros, quedando detenido por el tiempo que señala la ley.

Aun no se ha resuelto la situación de los muchos detenidos, esperándose que sean dictados los autos de procesamiento de esta noche a mañana, pues el Juzgado trabaja activamente.

Hoy fueron examinados los testigos capitán Julio Jiménez, Jefe de la Sección de Expertos de la Policía Municipal y los vigilantes Arango, Joaquín Reyes y Manuel Aldana. Según informes, se han librado mandamientos para registrar casas de personas de significación de ésta, ascendiendo a más de cincuenta las personas que figuran en las relaciones ocupadas y a las cuales se buscan activamente, asegurándose que muchos se han ausentado de esta ciudad o de sus correspondientes términos.

ALBERTO LOVIO.
Corresponsal.

BOLSA DE LA HABANA

BONOS Y OBLIGACIONES

	Comp.	Vend.
Cuba 1904 (Speyer)	91	—
Cuba 1905 (Deuda Int.)	60	—
Cuba 1909 (4½)	80	—
Cuba 1914 (Morgan)	91	—
Cuba 1917 (Puertos)	92	—
Cuba 1923 (5½) Morgan	91	93½
Cuba 1945 (5½) O. Públicas (en circulación $40.000.000)	62½	67
Obligaciones oro del Tesoro República de Cuba	38½	49¾
Bonos seriados República de Cuba. Morgan 5½ por 100. 1927:		
D. Vence 1 julio 1931	—	—
E. Vence 1 julio 1931	—	—
F. Vence 1 julio 1933	—	—
G. Vence 1 julio 1934	—	—
H. Vence 1 julio 1935	—	—
I. Vence 1 julio 1936	—	—
J. Vence 1 julio 1937	—	—
Certificados serie 5½ % O. P.:		
Vence Diciembre 31 de 1931	93½	—
Vence Junio 30 de 1932	—	—
Vence Diciembre 31 de 1932	—	—
Vence Junio 30 de 1933	—	—
Ayuntamiento de la Habana 1a hip	96	—
Ayuntamiento de la Habana 2a hip	95	—
Bonos del Centro Asturiano	55	77
Herritorial serie B	—	—
Cervecera	72	78
Cervecera (Obligaciones no hip.)	40	50
Ciego de Avila	—	—
Curtidora	—	—
Gas	101	—
Hav. Electric (Consolidados)	43	49
Hav. Electric (Obligaciones no hip.)	15	18¾
Iron Beer (Obligaciones no hip.)	—	—
Jarcia Matanzas	70	85
Manufacturera	—	—
Edificio La Metropolitana (S. A.)	—	—
Ladrillos	—	—
Matadero	—	—
Nueva Fábrica de Hielo	100	—
Papelera serie A	93	—
Papelera serie B	63	—
Teléfono	74¼	—
Unidos	20	—

ACCIONES

	Comp.	Vend.
Banco Agrícola	—	—
Banco Territorial	—	—
Banco Territorial; beneficiarias	—	—
Banco de Préstamos sobre Joyería	—	—
Cervecera	70	125
Ferrocarriles Consolidados de Cuba; preferidas	30	—
Cuba Cane prefs	—	—
Cuba Cane com	—	—
Kokofat prefs	—	—
Kokofat com	—	—
Cuba R. R.	30	—
Fibras y Jarcia	22	—
H. Electric Utilities Co. prefs. 6 por 100	59⅝	61⅞
H. Electric Utilities Co. prefs. 5 por 100	49	53⅛
H. Eléctric Railway Co. prefs	8	14
H. Electric Railway Co. comunes	¾	2
Jarcia prefs	20	—
Jarcia prefs ex dividendo en acciones	19	—
Jarcia comunes	2	—
Licorera com	2½	—
Lonja prefs	62	—
Lonja com	55	—
Manufacturera prefs.	—	—
Manufacturera com.	—	—
Matadero	—	—
Seguros La Mercantil	70	95
Metropolitan Auto.	100	—
Naviera prefs	20	40
Naviera prefs ex certificados	—	—
Naviera com	2	8
Nueva Fábrica de Hielo	160	—
Nueva Fábrica de Hielo beneficiarias	16	45
Perfumería prefs	29	45
Perfumería com	2½	5
Pescap refs	61	—
Pesca com	10	—
Teléfono prefs.	75½	84¾
Teléfono com	108	—
Unidos	5	6½
Union Oil	5	8

MERCADO DE CAMBIOS

Julio 28.

Sin variación la peseta.

Firme el cambio sobre New York.

Se operó entre Bancos y Banqueros en peestas cheque a 9.08½.

	Tipos
Estados Unidos cable	1.10P
Estados Unidos vista	5.64P
Londres cable	4.86½
Londres vista	4.85¾
Madrid cable	9.11
Madrid vista	9.10
Paris cable	3.93
Paris vista	3.92½
Bélgica vista	23.95
Franco suizo cable	19.50
Franco suizo vista	19.49
Italia cable	3.25
Italia vista	3.24
Alemania vista	23.72
Alemania vista	23.70
Hong ong cable	24.75
Hong Kong vista	24.65
Canadá cable	¼
Canadá cheque	5.16D
Amsterdam. vista	40.32
Amsterdan cable	4029

MERCADO DE METALES

Julio 28 de 1931

Oro barras en Londres 84 chelines 9 1-8 peniques.

Plata en New York 27 7-8.

Cobre 8 1-8.

Níquel 35.

Plomo 4.22½.

Zinc 3.87½.

BONOS DE CUBA

Julio 28.

En la Bolsa de Valores de Nueva York, cerraron hoy los Bonos de Cuba a los tipos que se consignan a continuación: cuyos precios se entienden más los intereses devengados hasta la fecha:

República de Cuba

	Comp.	Vend.
Rep de Cuba 5% 1904 Speyer	90½	93
Rep de Cuba 5% 1924 Morgan	90	95
Rep de Cuba 5½% O P., 1945	62¼	63
Rep Cuba 5 1.2.o|o Morgan 1935	86	93

Bonos Ferroviarios

	Comp.	Vend.
Cuba Ry. 5 por 100	62	64
Cuba Ry 7 y medio por 100	72	79¾
Cuba Northern 5.1.2 por 100	42	43½

Bonos Azucareros

	Comp.	Vend.
Cuba Cane 7 por 100	8¼	—
Cuba Cane 8 por 100	8¼	—
Cuban Am. Sugar	90	—
Cuban Easterna Sugar 7 y medio por 100	37½	39¾
Manati Sugar 7 y medio por ciento	22½	25

International Telephone y Havana Electric

	Comp.	Vend.
Intern. Tel &. Tel. 4.1.2 por 100, 1929	91	91½
Havana Electric Ry 5% 1952	43	46

LA POSESION

EL EXPECIENTE POSESORIO DE LA LEY HIPOTECARIA

Por el Dr. Andrés Segura Cabrera

La frecuencia con que se establecen juicios posesorios, supliendo titulaciones que, o no existen o son insuficientes a alcanzar una inscripción en el Registro de Propiedad y cuyos juicios, por defecto de forma unos y por vicios resultantes del desconocimiento total de la materia legal, los otros, movió al Dr. Segura Cabrera a la redacción de esta obra en que se recoge cuanto hace al caso, lo mismo en los preceptos, que en la Jurisprudencia, ilustrándola además con numerosos y ajustados formularios para obtener de acuerdo con las Leyes un éxito completo en el esclarecimiento de los hechos y lograr la Inscripción debida. Es una obra que todo abogado debe poseer.

Precio del ejemplar en 4o. a la rústica	$ 3.00
Encuadernado en media pasta	„ 4.00
Encuadernado en pasta española a	„ 4.50

EL A B C DEL COMUNISMO

Por N. BUJARIN

Nueva edición que contiene también

LA CONSTITUCION SOVIETICA

Un libro de cultura general, que permite conocer las bases ideológicas de las doctrinas comunistas, en contraposición con las teorías capitalistas, tema interesante que preocupa a la humanidad actual, que lucha entre las dos tendencias.

Precio del ejemplar, rústica $ 1.00

ULTIMAS NOVEDADES

VAN DE VELDE (TH).—AVERSION Y ATRACCION EN EL MATRIMONIO. — Las causas de las simpatías y aversiones matrimoniales y modo de conseguir la felicidad en el matrimonio. Madrid 1931. 1 tomo en 4o. a la rústica.

THELWLIS (M. W.)—GERIATRIA. Prevención y tratamiento de las enfermedades de la vejez. —Barcelona 1931.—1 tomo en 4o. encuadernado en pasta.

LEVY-VALENNSY (DR.)—DIAGNOSTICO NEUROLOGICO. — Guía del estudiante y del médico práctico. —Barcelona 1931.—1 tomo en 4o. encuadernado en pasta.

BERTOLOTY (RICARDO).— PAUTA PARA EL DIAGNOSTICO Y TRATAMIENTO DE LA BLENORRAGIA. — Una obra moderna y práctica, especial para médicos prácticos. Madrid. 1 tomo en 4o a la rústica $ 1.20

PORGES (OTTO).— ENFERMEDADES DEL ESTOMAGO. — Su diagnóstico y tratamiento en doce lecciones.— Madrid 1 tomo en 8o. a la rústica $ 2.00

ALSINA (DR. HUGO).— LA JUSTICIA FEDERAL. Organización Jurisdicción y competencia, inclusive el recurso de apelación ante la Suprema Corte de Justicia.—Buenos Aires 1931. 1 tomo en 4o. a la rústica $ 4.00

NIETZSCHE (FEDERICO).— ASI HABLABA ZARATUSTRA. Nueva edición de bolsillo. — Madrid. 1 tomo en 8o. encuadernado en tela $ 1.00

LUZURIAGA (LORENZO).— LA NUEVA ESCUELA PUBLICA. — Madrid. 1 tomo en 8o. a la rústica $ 0.50

ARISTOTELES.— Obras completas. Metafísica. — Edición completa —Madrid. 2 tomos en 8o. a la rústica $ 2.80

LA MODERNA POESIA

Obispo 135.— Apartado 605.— Teléfono A-1171.— Habana

CERVANTES

Galiano 62. Apartado 1115. Teléfono A-4958.— Habana.

CIERRE DE VALORES DE NUEVA YORK

(Por Thomson and McKinnon)

N. YORK, N. Y., julio 28. Luis Mendoza y Cía. Ajustado en gran parte a la trayectoria indecisa de ayer, el mercado apenas hizo hoy otra cosa que dar tiempo al tiempo. Todo el interés estaba enfocado en la junta de la U. S. Steel. Rara vez ha esperado el mercado con tanta atención la reunión de una directiva. Por ser resumen del criterio sustentado por eminentes personalidades de la industria y las finanzas, esperábase que los acuerdos de esta junta arrojaran un rayo de luz sobre el oscuro horizonte comercial. Para mayor incertidumbre, los mercados de granos y algodón registraron bruscas bajas. La negativa del Tesoro británico à autorizar un préstamo por parte de Francia no surtió efecto alguno en el mercado.

Vióse en ello la prueba de que Inglaterra ha logrado dominar la situación evitando nuevas sangrías en sus reservas-oro. Hubo también noticias más alentadoras respecto a la situación alemana, con el consiguiente fortalecimiento de sus obligaciones en bolsa. Y brillando por su ausencia el interés público en el mercado, nadie intentó interrumpir la lenta y tardía fluctuación de las acciones dentro de una estrecha zona de oscilación, carente de tendencia definida.

No obstante, avenido ya a afrontar la fría realidad, el mercado muestra el deseo de dejar atrás cuanto antes las noticias desagradables y mantenerse en disposición de acusar la nueva salida que el mundo de los negocios haga por la senda del restablecimiento.—T. and M.

DENUNCIAS EN LA P. JUDICIAL

Le niega su sueldo. Dispuso de una máquina de escribir. Estafa

El agente Milá, de guardia en la Jefatura de la policía Judicial, conoció en el día de ayer de los hechos siguientes:

—Andrés Catá Chenique, vecino de Sol, 116, dió cuenta que por el arrendatario de la casa donde reside había sido demandado en desahucio, encontrándose al corriente en el pago del alquiler de la habitación que ocupa, al igual que los demás inquilinos. El acusado se nombra Jaime.

—René Campa Martínez, de 17 años, vecino de Santos Suárez, 102, mensajero de la farmacia situada en Santa Emilia y Durege, dió cuenta que fué despedido por el propietario de la misma doctor Francisco Sarrapeñate, quien se niega a abonarle el sueldo que ha devengado durante estos tres últimos meses, estimándose estafado en cuarenta y cinco pesos.

—Marcos Noroña, establecido en Habana, 90, acusó a Daniel Rousseau, vecino de Oquendo, 16, de haber dispuesto de la máquina de escribir que le había entregado a plazos estimándose perjudicado en 50 pesos. El agente Figueras ocupó dicha máquina en la casa de préstamos «El Encanto», situada en Compostela, 129, donde había sido pignorada por el acusado.

—Dió cuenta Ramón Hayas, vecino de Acosta, 115, que el hospedaje situado en Acosta, 111, era una guarida de malhechores, donde sus propietarios varios asiáticos, le daban albergue, registrándose en estos últimos días varios robos y asaltos en aquellos alrededores. Al igual que otros vecinos, pide que dicho establecimiento sea cerrado o saneado por las autoridades correspondientes, para poner coto de esta manera a los atentados contra la propiedad que se sucedían con tanta frecuencia con grave peligro para la vida de los inquilinos de dicha demarcación.

—Rafael Gutiérrez Cuenco, natural de España, mayor de edad, del comercio y vecino de Paula número formuló denuncia de estafa contra los señores A. González y Nicanor Albuerne, directores del Banco de Crédito de Cuba, así como contra las demás personas componentes de su directiva, con motivo de que los mismos le vendieron con fecha 9 de mayo último, un giro por la suma de quinientas pesetas en la cantidad de 52 pesos, documento que presentó para su cobro en el banco Herrero, que está situado en Arrionda, siéndole devuelto por carecer de fondos, negándose los acusados a devolverle la expresada cantidad.

—Francisca Murgado Caraballo, vecina de 10 de Octubre, 11, en Regla, dió cuenta que desde hacia siete meses había salido de esta capital rumbo al interior de la Isla, contratada por una compañía, su menor hija de catorce años Polonia Luque Murguido, a la que suponía le hubiera ocurrido alguna desgracia. Con relación a estos hechos el jefe de la policía municipal de Placetas le informó al jefe de la policía Judicial, que el vigilante Fontanills había logrado encontrar a la joven que en dicha jefatura se encontraba a su disposición. También la denunciante recibió otro telegrama dirigido a su domicilio en los siguientes términos: «Pola entregada Jefatura. Extraño proceder. Suspenda denuncia. Grandes perjuicios, Consuelo». En vista de ello la denunciante se concretó a exponer que deseaba le devolvieran su hija.

—José Neira Darriba, vecino de Revillagigedo número 8, compareció ante el oficial de guardia el agente Milá, denunciando que en ocasión de transitar por la esquina de Monte y Factoría fué agredido por el vigilante 228 de la policía Nacional, ocasionándole lesiones de carácter leve, obedeciendo su actitud por pertenecer el denunciante a los obreros que tienen boycoteado varios establecimientos que están situados en la Calzada del Monte y por cuyos hechos fué detenido y absuelto por el juez correccional de la Sección Segunda.

El denunciante fué entregado a la policía de la Cuarta Estación, que lo reclamaba por determinados hechos ocurridos en su demarcación.

MERCADO DE TABACO

El movimiento ayer en el mercado, por lo que a operaciones respecta, fué muy poco. Y todo él, o lo poco que hubo, alrededor de capas nuevas de Partido y Vuelta Abajo.

Una importante cantidad—que mañana precisaremos, porque el registro no se acabó ayer—de Partido, vendió José Menéndez y Menéndez a la Cuban Land and Leaf Tobacco.

Otro lote más pequeño compró Arthur A. Schwarz a Toraño y Compañía, cargándolo ayer mismo.

También compró el señor Schwarz a Solaún y Hermanos, veinte tercios de Vuelta Abajo.

Las quintas y segundas de una escogida de Las Villas, y las quintas de otra escogida de distinta procedencia, están comprometidas. Cuando se registren los tercios diremos los detalles de estas operaciones.

ENTRADAS POR CAMIONES

Entraron ayer en la plaza, en camiones, las cantidades de tercios y pacas siguientes:

De Taguasco, para Menéndez y Compañía, 50.

De Guayos, para Muñiz y Hermanos, 60.

De Cabaiguán, para Menéndez, Parra y Compañía, 40.

De Santa Clara, para estos mismos señores, 91.

También recibieron 102 tercios en camiones, los señores Urtiaga, Toledo y Compañía.

RECIBOS POR FERROCARRIL

Por los ferrocarriles entraron hasta las cinco de ayer tarde, las partidas de tercios y pacas que siguen:

De San Juan y Martínez, para Romeo y Julieta, 60.

De Ovas, para Toraño y Compañía, 140.

De Guane, para Ramón Argüelles, 100.

Del mismo lugar, para Rodríguez, Méndez y Compañía, 165.

De Ovas, para Toraño y Compañía, 77.

De San Luis de Pinar del Río, para Manuel García Pulido, 118.

COMPRAS EN LAS VILLAS

La Cuban Land ha comprado en la zona de Manicaragua, dos vegas en matules, entre diez y doce pesos.

Menéndez y Compañía, compraron en Neiva, la vega en tercios de Manuel Santos.

ESCOGIDAS EN MATAGUA

Nuestro corresponsal, señor Suri-Guerra, nos dice lo siguiente:

Ayer visitamos el vecino pueblo de Mataguá, en asuntos particulares y aprovechamos nuestra visita para dar una ojeada a los talleres de escogida del señor Manuel Gutiérrez, S. en C., de aquel lugar.

En la actualidad, tiene trabajando el señor Gutiérrez 250 obreros de ambos sexos en la manipulación del tabaco, los cuales se muestran contentísimos, con el esmerado trato que reciben de dueños y capataces.

Este taller de escogida ha sido la panacea de la miseria de Mataguá, pues aunque no es caro el precio del trabajo, cada obrero gana para ir pasando hasta que haya mejores tiempos. Este taller está muy bien organizado, sanitariamente y tiene, además, infinidad de comodidades, que se ofrecen a los operarios, razón por la que los obreros y obreras están complacidísimos en el referido taller.

Aquí las clases se sacan limpias, razón por la que dará más resultado en el momento de vender a las casas del extranjero, pues las escogidas limpias se venden con más mérito y tienen más demanda.

Hemos quedado altamente satisfechos de nuestra visita a Mataguá, no solamente por haber saludado allí a muchos buenos amigos, como el señor Belisario Miyar, el señor Gutiérrez y otros, sino, porque tuvimos la oportunidad de poder apreciar la marcha de una de las mejores casas de escogida que funcionan en esta zona.

ENORME AUMENTO DE PRODUCCION Y EXISTENCIA DE MATERIA PRIMA

Ambas cosas determinan el desequilibrio entre cuanto se produce y consume y explica la alta cifra de desocupados

Lo verdaderamente trágico de la situación económica mundial en estos últimos años, es el hecho de que millones y millones de personas se ven condenadas a sufrir indigencia en una época en que el mundo se halla anegado de mercancías de todas clases. En la desproporción entre la producción y el consumo hay que buscar la raíz de la crisis económica mundial. Cierto que en ciertos grupos de artículos disminuyeron las existencias en el mercado de materias primas desde comienzos del año actual; pero esto no basta para restablecer el equilibrio alterado entre la producción y el consumo. Nada ilustra con más claridad la situación presente que la estadística de la producción mundial de materias primas, publicada por el Instituto Alemán de Investigaciones de oyunturas. Según dicha estadística, la producción de materias primas en los años 1913, 1929 y 1930 fué la siguiente:

	1913	1929	1930
Hierro (millones de toneladas)	79	99	80
Acero (millones de toneladas)	80	122	97
Cobre (miles de toneladas)	1.019	1.984	1.647
Plomo (miles de toneladas)	1.186	1.755	1.660
Zinc (miles de toneladas)	1.001	1.471	1.414
Estaño (miles de toneladas)	133	199	181
Carbón (millones de toneladas)	1.216	1.319	1.200
Petróleo (millones de barriles)	385	1.489	1.404

La imagen resulta todavía más plástica si tenemos presente el aumento de las existencias en los últimos tres años, que son las siguientes:

	1928	1929	1930
Trigo (miles de toneladas)	15.395	15.881	15.873
Azúcar (miles de toneladas)	5.198	7.055	8.809
Café (miles de toneladas)	1.088	1.407	1.644
Hulla (miles de toneladas)	6.030	4.997	17.419
Petróleo (millones de hectáreas)	586	606	585
Bencina (millones de hectáreas)	52	68	64
Cobre (miles de toneladas)	59	155	332
Zinc (miles de toneladas)	43	74	142

H A B A N E R A S

DE DIAS

MARTA BARED DE CHALONS

En la festividad del día.

Un saludo.

Llegue con estas líneas hasta la señora Marta Bared, la joven y bella esposa del doctor José Joaquín Chalons, director de la gran casa de salud de la Asociación de Dependientes.

Con ocasión de su santo recibirá mensajes innumerables de felicitación.

Se verá muy festejada.

En todos momentos.

No podrá recibir por el luto que guarda de su señor padre político, el ingeniero Joaquín Chalons, cuya muerte ocurrió recientemente.

Tenga un día feliz.

Como se lo merece.

SANTA MARTA

Llega una festividad hoy.

Grande y hermosa.

Es la de Santa Marta, la excelsa Virgen de Betania, que se venera en muchas de las iglesias de la Habana.

Celebra sus días la señora Marta Payne, distinguida esposa del doctor Fernando Méndez Capote, ex-Secretario de Sanidad.

Es el santo también de una sobrina suya, Martica Puyol y Méndez Capote, tan encantadora.

No recibirá, y así tengo encargo de hacerlo público, la señora de Méndez Capote.

Marta Freeman de Harrah.

Marta Quintana de Blanco.

Marta Heydrich, la interesante esposa del distinguido ingeniero Salvador Guastella, la cual después de largo tiempo es el primer año que puede pasar su santo en esta sociedad.

Marta Giménez Lanier, distinguida esposa del doctor Marcelo Caturla, Magistrado del Tribunal Supremo.

Marta Zapirain, la bella, gentil e interesante esposa del distinguido abogado doctor Pedro Montiel.

Marta Díaz Pérez.

Muy graciosa y muy bonita.

Marta Gil y Cancio, gentil hija del conocido arquitecto Enrique Gil, a la que felicito especialmente.

Marta Caturla.

Marta Pella.

Marta Mauri, Supervisora de Larga Distancia en la **Cuban Telephone Co.**, para la que deseo todo género de felicidades.

Marta Solana.

Marta Varela.

Marta Sardiñas Izquierdo.

Marta Grabiel Lavín encantadora señorita, hija de mi querido amigo el señor Amado Grabiel, gerente de los grandes almacenes **El Leader**, en esta ciudad.

La encantadora señorita Grabiel se encuentra recorriendo playas y ciudades europeas en viaje de recreo, en unión de su familia.

Marta Manrara, la linda hija del doctor Alfredo Manrara y su gentil esposa, María Galán.

Una amiga de la predilección del cronista, Marta Acosta, tan gentil y tan graciosa.

Se verá llena de halagos.

Con muchas satisfacciones.

Marta Acosta, dechado de bondad y delicadeza, es acreedora a todas las demostraciones de que será objeto con ocasión de sus días.

Marta Lezama.

Marta Andrews.

Marta Fernández de Castro y Herrera, Marta Rombard Erdmann y Poupée Clavera.

Marta Rosa Valladares de Morejón, Marta Herrera viuda de Valdés, Marta Delorme de González y su hija, la joven dama Marta González de Quijano, Marta Denís de Moreira, Marta Colero de Costa y Marta Gómez Mirabal viuda de Segrera, hermana del doctor Aurelio Gómez Miranda, Director de la Casa de Beneficencia.

Una joven y gentil señora, Marta Villageliú, esposa del señor Guillermo Perkins y Solórzano.

Marta Sierra, la viuda del pobre Enrique Lavedán, de memoria imborrable.

Y una ausente, Marta de la Torre de Valencia, notable violinista cubana.

Señoritas.

Martica Ferrer.

Linda cienfueguera, cuñadita del querido compañero del periodismo Antonio G. Mora, a la que saludo especialmente.

Una figurita deliciosa.

Esbelta y fina.

Es Martica Rocafort, bellísima hija del distinguido doctor Blas M. Rocafort y su gentil esposa, Rogelia Altuzarra.

Con su arte, con su voz y con su gracia se hace admirar y aplaudir en fiestas numerosas Martica Rocafort.

Marta Díez Muro, la linda hija del querido amigo Angel Díez Muro y su interesante esposa, Esperanza Rivas.

Prometida desde hace dos años, justamente, del joven arquitecto Fernando de Zárraga.

Marta Estrada de la Torres.

Bella camagüeyana.

Marta Mediavilla y Aguirre.

Encantadora señorita a la que deseo todo género de felicidades.

Marta Tabernilla.

Airosa, graciosísima.

Marta Rembrandt, bella jovencita, auxiliar del famoso **studio** de Rembrandt, en el Prado.

Muy amable y muy atenta con todos, se hace querer y se hace estimar, siempre risueña, de los distinguidos parroquianos de Rembrandt.

Una adorable Marta.

Linda y dulce.

Es Martica González, admiración de todos por su precocidad artística esa niña que a los once años de edad ya se ha hecho aplaudir en fiestas, en conciertos, en saraos.

Recita, canta y declama con un gusto y un sentimiento que maravilla.

Marta Sánchez Barraqué, la lindísima Marta, adoración de su abuelo, el ilustre Ex-Secretario de Justicia.

Una niña preciosa, Marta Piedad de los Angeles, hija del Juez del Mariel, doctor Juan B. Moré y su elegante esposa, Berta Zubizarreta.

Es la ahijada de la gentil novia de este día, la señorita Piedad Catalá, de la que recibirá, con un beso, el primer regalo de su santo.

Marta Socarrás y San Martín.

Linda criatura.

Muy decidora, muy simpática y muy graciosa la sobrina adorada de una amiga queridísima del cronista, la distinguida señora Alejandrina San Martín de Peña.

Marta Rivero.

MARTA RIVERO

Muy graciosa, muy bonita.

La idolatría de sus padres, el querido Carlitos Rivero y su bella esposa, Nena Fernández.

El ángel de un feliz hogar que ella, la adorable niña, alegra y embellece con sus encantos infantiles.

La linda Martica Rodríguez García, la adorada hija del inolvidable Regente del DIARIO, Alfredo Rodríguez.

Marta Montes, Marta Gumá, Marta Rivas, Marta Jiménez, Marta Alfonso y Marta Hernández.

Martica Santamaría.

Muy graciosa.

Marta Jiménez Oropesa, una niña graciosísima, alumna muy aventajada del Colegio Modelo, que en los recientes exámenes obtuvo medalla de oro.

Adorada hija de un compañero querido, Lillo Jiménez Perdomo, cuya exquisita pluma se revela todos los días en trabajos que ponen de manifiesto su temperamento periodístico.

La linda Martica Jiménez no tendrá fiesta por la reciente muerte de su amante abuelita.

Martica Zayas, encantadora hija del joven ingeniero Pancho Zayas y su bella esposa, Amparito de la Guardia.

Marta Santamaría y Vives, encantadora y muy graciosa señorita que pasará sus días fuera de la Habana.

Marta Jiménez y Núñez, linda niña, el encanto y la alegría de sus padres, el doctor José Elías Jiménez, amigo del grupo de mis predilectos, y su bella esposa María Amelia Núñez.

Marta Yolanda González Beauville, una niña lindísima, muy graciosa, que tanto se hizo aplaudir en reciente fiesta de la Sociedad Infantil de Bellas Artes.

Martica Martínez Domínguez.

Marta García.

Marta, la encantadora Marta, hija del doctor Gustavo Gutiérrez, consultor legal de la Secretaría de Estado y su interesante esposa, María Vianello.

Marta Barillas y Linares, Marta Alvarez Cerice y Marta Roura y Arroyo, tan angelical.

Marta Ariosa.

Encantadora.

Martica de la Cruz Desplat, graciosa hijita de un estimado compañero del periodismo, Tomás de la Cruz, y su distinguida esposa María Desplat.

Marta Herrera Sotolongo.

Muy graciosa y muy bonita.

Una Marta que es el amor y la felicidad del hogar de sus padres, los jóvenes esposos Ignacio Escarpanter y Mercedes María Lancís, cifra y compendio de todas sus venturas.

Marta Borrás.

Marta Lainé.

Marta Fernández, una niña lindísima, el amor y la idolatría de sus padres, el doctor Arturo Fernández, letrado consultor del Arzobispado de la Habana y su interesante esposa Elena Alfonso.

Marta Valdivia, encantadora criatura cuyo santo lo celebra con una piñata esta tarde su amantísima madre, Chea Agüero.

Una graciosa Marta, hija que es el encanto y la adoración de sus padres, los distinguidos esposos Juan F. Gutiérrez y Blanca Prieto.

La inteligente niña Martica Infante y Fernández, hija del joven y distinguido matrimonio el teniente Leopoldo Infante, del Ejército de la República, y Teresa Fernández.

Una adorable criatura de cuatro años de edad, Marta Soloni, hija del querido compañero Félix Soloni, y su bella esposa Guillermina Toural.

Marta Gutiérrez hija lindísima de los jóvenes y distinguidos esposos Luis E. Gutiérrez y Adolfina Santallucia, la cual sorprende por su gracia, vivacidad e inteligencia a la edad de diez años.

Marta Bosch.

Espiritual y graciosísima.

Una Marta muy bonita, gracia e idolatría de sus padres, los jóvenes esposos Vicente Bosch y Georgina Pi.

Marta Brito y Cartaya.

Marta Alonso Ortiz.

Marta Saez y Aguilera, gloria y alegría del venturoso hogar de sus padres, el notable especialista doctor Braulio Saenz y su gentil y elegante esposa Caina Aguilera.

Marta Mestre y Marcoleta.

Una niña lindísima.

Marta Mugía, el orgullo y la satisfacción de su padre, Alfonso Mugía, compañero muy estimado de redacción.

Martica Urrutia.

Angelical y bonita.

Una figurita graciosísima que llena de alegría un hogar feliz.

Hogar del distinguido doctor Gustavo Urrutia y su joven y espiritual esposa Hilda Houston.

Marta Guerra.

Martica Marrero La Rosa.

Marta, la linda niña del señor Juan Freyre de Andrade y su bella esposa, Margot Veulens.

La encantadora Marta Washington González, hija del distinguido matrimonio Aurora González y Carlos Washington, comandante de la Marina Nacional.

Marta Hernández y Figueroa, Marta Sosa y Chabau y Marta Beltrán, trinidad de la gracia, la delicadeza y la simpatía.

Marta Montoro y González Chávez, Marta Goicoechea y Marta Cadaval y Polo.

Las tres muy bonitas.

Encantadoras.

La más pequeña de todas las Martas, la hija de un distinguido compañero de redacción, el doctor Jorge Fernández de Castro y su joven e interesante esposa, Carmelina Sedano.

Martica Huergo Gómez.

Una niña encantadora.

Marta Soler y Mora, adorable y adorada hija del Secretario Judicial de El Cano, señor Juan Soler.

María Audrain y de la Cuesta.

Encantadora muñequita.

Tendrá un día feliz, con muchos juguetes, muchas caricias y muchas alegrías.

Marta Fernández Vera.

Monísima niña.

La muy graciosa y muy bonita Martica Huergo y Gómez, encanto y adoración de sus padres, el señor Rufino Huergo, de nuestro comercio, y su joven e interesante señora Nieves Gómez Martínez.

Marta Comas y Menéndez, la linda Marta, el amor y la alegría de sus padres, el joven doctor Arturo Comas y su gentil esposa Juanita Menéndez, como también la adoración de su abuela, la siempre interesante María Regla Brito viuda de Menéndez, mi amiga tan querida.

Marta Larrondo.

Marta Grave de Peralta.

Marta Alamo y Linares, la adorable y adorada hija de la señora viuda de Alamo, la bellísima Isa Linares.

¿Alguna más?

Sí.

Es la Marta del hogar del cronista, hacia la que van mis besos, mis cariños y mis bendiciones.

Un día feliz.

¡Ténganlo todas!

Continúa en la página SIETE

POR QUE DEBE CONCEDERSE EL SUFRAGIO A LA MUJER

La señora Amalia E. Mallen de Ostolaza, ha dirigido un escrito a la Comisión Interparlamentaria, encargada de la reforma constitucional, aduciendo razones por los cuales entiende que se le debe conceder el voto a la mujer en la Nueva Constitución.

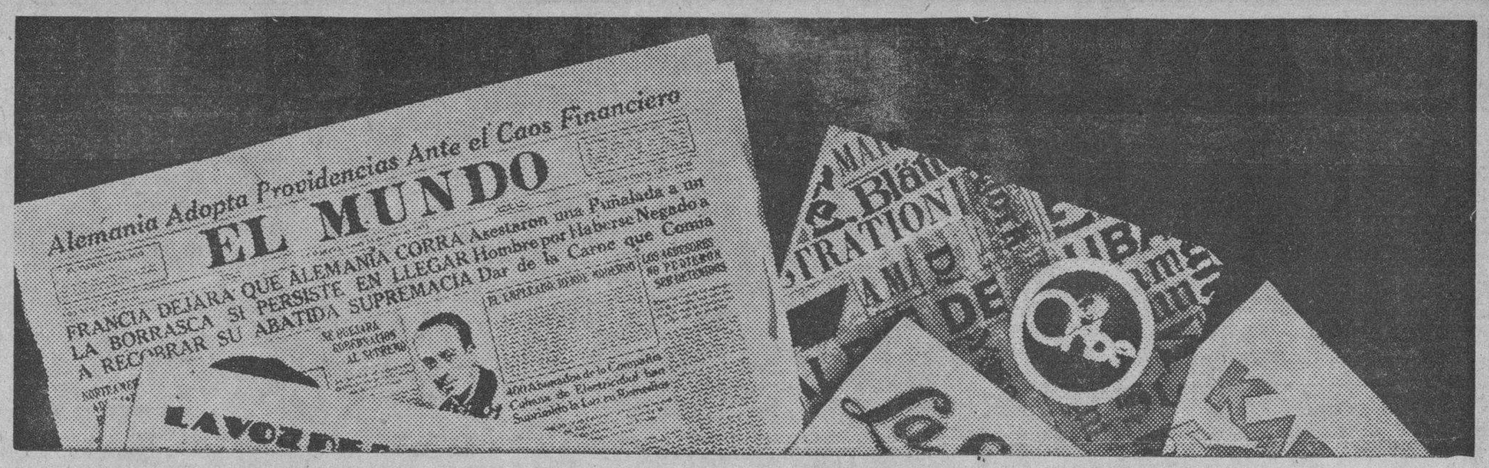

Al fín...la gran noticia

ha nacido la

Semana del medio Peso

Y con LA SEMANA DEL MEDIO PESO, La Casa Grande presenta tambien, la FORMIDABLE

Semana del Peso

Todo a peso y medio peso.

del 1º al 8 de Agosto

La Casa Grande

M.E.C.D. 2016

CARTEL DEL DIA

TEATROS

NACIONAL (Prado y S. Rafael).—Cine y variedad: 12 números de variedad; Fernando Collazo, cantante cubano; Maestro Valdespí, etcétera, comedia.

PRINCIPAL DE LA COMEDIA. (Animas 2)— Temporada popular de Verano. A las 9.15.

PAYRET (Prado y San José)—Cine y variedad: números de variedad, por Carmita Ortiz, Julio Richard; Spaventa-Morales; Trío Matamoros; Mimí-Colina, etc., comedias y películas.

ALHAMBRA (Consulado y Virtudes).— Función corrida a las 8 y cuarto. Buche y pluma na má; Mercado de placeres y El nuevo régimen y números por Stella Maris.

CINES

CAMPOAMOR (Industria y San José).— A todas horas: Revista, comedia, «La pecadora», por Constance Bennett y Adolphe Menjou.

ENCANTO (Neptuno 19)—A todas horas: Sígueme corazón, en colores, por Nancy Carroll y Charles Rogers.

FAUSTO (Prado y Colón)—A todas horas: Más allá de la victoria, por Bill Boyd.

RIALTO (Neptuno y Prado)— A todas horas: Decepción de desposada, por Betty Compson.

PRADO (Prado 70)— A todas horas. La decepción de una recién casada, por Betty Compson.

NEPTUNO (Neptuno 103). — Un tonto de capirote; La expiación de Fu Manchú y Los cuatro locos, por los hermanos Marx.

REGINA (Galiano y Neptuno).—A toda marcha y Los que danzan, por Antonio Moreno.

TRIANON (Línea 82, Vedado)—Tandas elegantes: Ría y hágase rico, por Dorothy Lee.

RIVIERA (23 y G., Vedado)—Tandas elegantes: Los amores de una cantante, por Grace Moore.

INGLATERRA (San Rafael y Consulado)— El pecado se divierte, por Constance Bennett.

WILSON (San Rafael y Belascoaín).— La divorciada, por Norma Shearer.

IMPERIO (Consulado 116)— La Escuadrilla de la Aurora; Difícil de alcanzar.

VERDUN (Consulado 120)— Gordos y flacos, por Marie Dressler.

LARA (Prado y Virtudes)— El Dios del Mar; Dr. Fu Manchú.

MODERNO (Esquina de Toyo)—El precio de un beso y Del mismo barro, por Mona Maris.

UNIVERSAL (Monte y Egido)—Carne de cabaret; Camino del Paraíso, etc.

The Hotel
PANCOAST
Miami Beach, Florida

Usted disfrutara de una suave informalidad

TODOS los veranos la colonia cubana aumenta en la Playa de Miami. Se nos dice que esto es debido a lo mucho que llama la atención al habanero, el hecho de que aquí se goza de una vida libre de prejuicios sociales, donde el visitante se entrega a un abandono total, viviendo en traje de baño o en pijamas y disfrutando de las brisas templadas en un clima ideal.
Recreese en un ambiente nuevo para usted. Juegue al golf o pesque, o haga lo que usted quiera.
Y lo mejor de todo . . . El lujo del Hotel Pancoast esta a merced de usted y a un precio muy bajo . . . El hotel Pancoast es el mas exclusivo de todos los hoteles en la Playa de Miami.
Para reservaciones e información, diríjase a
J. ARTHUR PANCOAST, *Presidente*

Directly on the Ocean

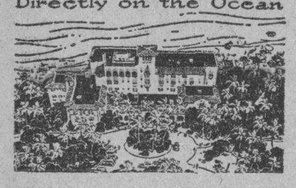

Haga feliz a su enfermo

Cuando empieza la mejoría, la ilusión de un enfermo es viajar.

Más no siempre puede satisfacerla.

Una novela de Hugo Wast es un viaje por paises de aventuras, que nos arrebata a las preocupaciones materiales.

Ofrezca a su enfermo un libro como *Tierra de Jaguares*, y si es un muchacho, *Alegre*, y le proporcionará una inmensa distracción.

En todas las librerías

ESCENARIO Y PANTALLA

ENCANTO: SIGUEME, CORAZON

Charles Rogers y Nancy Carroll en Sígueme, Corazón.

CUALQUIER tema es bueno cuando se maneja con gracia y buen gusto. Tal es el caso de esta fina y simpática comedia musical estrenada en el Encanto.

El cine es un Nabab del arte que puede permitirse el lujo de derrochar riquezas para presentar un «vaudeville». Y de la misma manera que cuando quiere ser verista sabe sublimizar el melodrama, cuando quiere ser frívolo, ligero y fantasioso, engarza estas gracias menores en los refinamientos de una técnica decorativamente irreprochable.

El asunto de Sígueme, Corazón es entretenido y grato. Tiene esa sanidad deportiva que tan bien encaja en el cine. Ambiente de club campestre, donde el «golf» es el único aliciente bucólico. El paisaje natural se mustia de envidia, frente al paisaje artificial, correcto, recortado, muy inglés, de los «links». No importa la tentación vegetal de los melocotones y las manzanas, gritando su color entre el follaje; los hombres y las mujeres no persiguen otra fruta que la elástica pelotilla del 'golf'. Sería monótono si la charla no llenase las largas caminatas. Y si con la charla no viniese, a veces, otra cosa más colmadora aún: el amor. Esta película es una película de amor y «golf», de sentimiento y de deporte. Y, desde luego, de gracia; pero no la gracia pícara de los países demasiado civilizados o demasiado viejos—o demasiado fatigados—, sino la gracia jovial, ingenua, deportiva, única que puede seguir la parábola rauda de la pelota lanzada por el golpe seco del jugador. Por eso fueron elegidos como principales intérpretes Charles Rogers y Nancy Carroll. Charles y Nancy son el hombre y la mujer capaces de amarse con ese amor neto, espontáneo, sencillo y sin retórica que puede engendrar una relación deportiva. Son el «sportsman» y el «sportswoman» que, por el ejercicio continuado, al aire libre de los «links», mantienen en «training» carne y espíritu, ambos libres de toxinas. De aquí que siendo su amor todo lo ideal que puede ser, no tiene nada de romántico; y siendo, además todo lo material que debe ser, no despide aroma de lujuria. Es el delicado matiz amoroso de una comedia de campo y de deporte, en la que todo pasa como por juego y en la que una mujer y hombre, yendo tras la pelota del «golf», van sin querer tras su destino.

Abunda Sígueme, corazón en situaciones de muy lograda comicidad. Citaremos particularmente la escena en que los millonarios Martin y Effinghan se introducen, disfrazados de plomeros, en el cuarto de duchas de las socias del club. Los dos actores que desempeñan esos papeles—Jack Haley y Eugene Palette—tienen auténtica 'vis cómica». También resalta en los pasajes graciosos la labor de Zelma O-Neal, la simpática «caddy» de la campeona Lora.

Pero lo más grato del «film» es la presentación. Una presentación lujosa, fina, de verdadero buen gusto, realzada en la pantalla por el procedimiento de «tecnicolor» en que está hecha toda la película. En este aspecto el espléndido «show» que tiene lugar en el «club» es un delicioso regalo para los ojos. El director ha manipulado magistralmente con los efectos de color logrando escenas de un lujo cromático admirable.

En suma, Sígueme, corazón es una película grata de ver y graciosa de oír.

N. N.

LA COMPAÑIA RON BACARDI NO SE RETIRA

Explica por que ha detenido la fabricación del producto y por qué tiene las diversas sucursales

Por la prensa diaria de la Habana, nos hemos enterado de la versión que circula respecto a que la casa Bacardí se propone abandonar su negocio en Cuba.

Esto es un gran error de información que es nuestro deber aclarar.

La Casa Bacardí, empresa industrial genuinamente cubana y fundada en Cuba hace más de 70 años, no piensa en absoluto abandonar su país, aunque a veces sea maltratada por la Administración de los Impuestos y seguirá elaborando sus productos en Cuba y luchando como hasta aquí

Lo que ocurre es lo siguiente:

La Ley de Emergencia Económica dio a los Industriales de nuestro ramo 150 días para retirar sus productos fabricados al promulgarse la ley, mediante el pago del impuesto según la ley anterior. La Casa Bacardí aprovechando este período de tiempo, activó sus elaboraciones para almacenar, acogiéndose a aquella disposición, lo que ha estimado que pueda vender durante el resto del año, pagando el impuesto antiguo y así, a su vez, ha seguido cotizando sus productos a los precios antiguos que la Ley de Emergencia afecta extraordinariamente.

Vencidos los 150 días y conociendo que el propósito del Gobierno—respondiendo al clamor público—es modificar la Ley de Emergencia, para dar facilidades a los industriales del país, hemos suspendido los trabajos de fabricación hasta que dicha ley quede modificada.

En cuanto a la existencia o fundación de nuestras sucursales en el extranjero en el curso de los últimos años nos hemos visto obligados a establecernos en varios países, por razón de ser el Ron Bacardí un producto de crédito y demanda mundiales y para evitar los crecidos derechos de Aduana, que se imponen por todas partes a ciertos productos, toda vez que nuestro ron es un producto de elaboración muy especial, pero que podemos fabricar en cualquier país productor de caña de azúcar como México y España y como Francia que posee colonias en los Trópicos.

Compañía Ron Bacardí S. A.

NOTICIAS DE SOCIEDAD DEL PUEBLO DE QUIEBRA HACHA

ONOMASTICOS

Con motivo de celebrar su onomástico viose muy congratulada la muy distinguida señora Rufina Aguilar de Morales, de Quiebra Hacha. Habiéndose congregado en su residencia innumerables amistades.

También en días pasados celebró su cumpleaños el afable y atento caballero Enrique García.

Hasta ambos mi más efusiva felicitación.

SALUDO

Tuve el placer de saludar en esta al señor Manolo Cruz, que en unión de su prometida y procedentes de la urbe capitalina vinieron a pasar un día junto a sus familiares.

GRATA VISITA

Inmensa alegría reinó en mi hogar durante do s días con la visita de mi querido hermano Gervasio Prado, estudiante de medicina de la Universidad de la Habana y actualmente Alumno Interno en el Hospital «Calixto García».

Felicísimos fueron dichos días, no puedo menos que expresarlo así.

MARY

DESAYUNARON Y NO PAGARON

Cuando el dependiente trató de cobrar lo agredieron

Varios desocupados sostuvieron ayer una riña con la dependencia del café «Yauco» situado en la calle de Consulado casi esquina a Animas, resultando algunos de ellos lesionados.

Fueron detenidos por la policía los desocupados Emilio Varela Suárez, Domingo Vázquez Tarrazco, Manuel Portillo Callejo y Pedro Acosta Viusa y los dependientes Amado Fernández García y Juan Barza Gil.

Varela recibió lesiones de carácter menos grave y los dependientes lesiones de carácter leve.

La reyerta la originó la presencia de los desocupados en dicho establecimiento, los cuales después de desayunar se negaron a abonar su importe. El dueño del establecimiento Amador Vázquez Penabat, también resultó lesionado levemente.

El Teniente Quirós que se encontraba de carpeta en la Tercera Estación, inició las oportunas diligencias, con las cuales dió cuenta al Juez Correccional de la Sección Segunda.

E S C E N A

PRINCIPAL: A-6737. «El Sr. Cura y los Ricos».

Anoche se estrenó con éxito extraordinario la obra en 3 actos de Bernard Mirandi «El Sr. Cura y Los Ricos». Gran parte del público, que fué numerosísimo estaba formado por los socios de la Institución Hispano Cubana de Cultura. Esta noche se repite «El Sr. Cura y Los Ricos».

Mañana jueves «Su Desconsolada es esa». El sábado el estreno sensacional: «La Mar y sus Peces».

NACIONAL: A-3730. Collazo. Variedades. Films.

Triunfa el espectáculo del «Nacional», cuya empresa suma siempre mayores atractivos a sus programas. Hoy actúa en tanda de 5 p. m. Fernando Collazo, cantante cubano acompañado al piano por el maestro Valdepi y todo el conjunto de variedades integrado por Esther Parodi, Elena Peirano, Julita Muñoz, Lolita Berrio, Alberto Garrido, etc. El Sckeck estreno ayer por Parodi, «El Buen Marido», tiene pimienta y gracia a derroche. En la pantalla se exhibe «Los Pecados de la Madona» de Evelyn Brent. Pasado mañana viernes, concurso de Danzón.

PAYRET: A-7157. Concurso de Aficionados.

Para hoy se anuncia un selecto programa de atracciones por la Compañía de Carmita Ortiz y Richard. Se pondrá en escena la revista «De New York a la Habana», éxito de los artistas citados y de Spaventa Morales, La Cordobesita, Grecia Dorado, el duetto Mimí-Colina, el Ibérico, Marujita Canald, Esperanza Muguerza y el coro de vice-tiples. En la pantalla se exhibirá «Sección Femenina» de Phillis Haver, y al final de la función Concurso de Aficionados, con premios especiales a los triunfadores.

Mañana programa nuevo.

ALHAMBRA: TRES GRANDES TANDAS.

La empresa de este popular coliseo ofrece hoy en primera tanda la graciosa obra «Buche Pluma y Na Má» en segunda «Mercado de Placeres» de Villoch, y en tercera «El Nuevo Régimen», graciosísima. Además números por Stella Marie.

ACTUALIDADES: A-5894. Pasado Mañana...

Pasado mañana día 31 debuta en este coliseo la gran compañía de Rafael Arango, que dará dos tandas, a los precios popularísimos de 20 y 10 centavos, luneta y tertulia. Mañana se dirá las obras del debut. Esté al tanto de este sensacional debut, que promete grandes triunfos a sus organizadores.

P A N T A L L A

FAUSTO: Noticiario Liberty DIARIO DE LA MARINA No. 54.

Existe y es lógico pensarlo, extraordinaria expectación entre los amantes del cinema porque comprobar en la realidad todo lo que se afirma acerca de las excelencias de la producción hispano parlante «La dama atrevida», cinta de grandes pretensiones que la First National presenta como la suprema joya, como lo más selecto, entre lo que hizo de nuestro idioma.

Desde luego la empresa de Fausto garantiza, que el asunto es uno de los más interesantes que se han llevado a la pantalla.

Como se libra ella del naufragio de su felicidad merced a su astucia imponderable y audacia increíble, es cosa que imprime a las escenas de «La Dama Atrevida», una acción interesantísima.

Ramón Pereda, Luana Alcañiz y Martín Galarraga son los intérpretes principales de esta lujosa cinta.

En ella canta el famoso compositor mejicano Guty Cárdenas, internacionalmente conocido, por sus famosas creaciones, hechas populares en Cuba, por el Trío Garnica-Ascencio.

CAMPOAMOR: A-7054. «La Pecadora». Constance Bennett.

Tiene usted deseos de ver a Constance Bennett en otro papel sensacional? Quiere usted admirar nuevamente a Robert Mongomery en la notable interpretación del papel de galán joven? Desea recordar lo que ha sido siempre Adolfo Menjou en esos papeles de villano seductor? Es usted admirador de Anita Page y quiere verla en un papel sentimental? No deje de ver «La Pecadora» Todo esto unido a una trama sensacional en que se discute el amor ilícito, la pasión, el perdón, la verán en «La Pecadora» que «Campoamor» está presentando como un acontecimiento de alto realismo artístico. El lunes «El león y la Oveja», un drama de misterios en que dos mujeres forman parte activa del argumento. Walter Bryon, Carmen Myers, Raymond Hatton y Montagu Lowe son los principales intérpretes. Pronto «La Tía de Carlos» la film de las 442 carcajadas. Charles Ruggles caracterizando a «La Tía de Carlos» está sublime.

RIALTO: M-1831. «Decepción de una Desposada».

En todos los turnos de hoy se exhibe la valiosa película «La Decepción de una Desposada», preciosa film de argumento altamente interesante. Va conjuntamente con comedia y revista.

El jueves un sensacional estreno: «Raffles», por Ronald Colman, sonora. Esta producción causará sensación indiscutible.

RIVIERA: F-2040. «Los Amores de una Cantante».

En las tandas de 5.15, 8.15 y 9.45 se exhibe la producción Metro por Grace Moore y Reginald Denny, que se titula «Los Amores de una Cantante». Además comedia y variedad.

Mañana y el viernes «La Rival de las Esposas» por Lewis Stone. El sábado «Todo por un Hombre».

TRIANON: F-2403. «RIA Y HAGASE RICO».

En las tandas de 5.15, 8.15 y 9.45 se estrena la producción de Dorothy Lee, hablada en inglés con títulos explicativos, «Ría y Hágase Rico». Mañana en matinée a las dos «Monte Carlo», «Tonto de Capirote» y «Los Cuatro Locos». En las otras tandas «Monte Carlo» de Jeanette Mc Donald. El sábado y domingo «Su Noche de Bodas» por Imperio Argentina.

REGINA: M-1407. «A TODA MARCHA».

Hoy se exhiben dos buenas películas. «A toda Marcha» por Joe E. Brown, sincronizada y la film en español «Los que Danzan» por Antonio Moreno. Además comedia y variedad. Precios: hasta las cuatro 10 centavos damas y niños, 20 caballeros. Después 20 centavos todos. Niños 10 y tertulia 10 centavos. Mañana «La Carta» y «El Dios del Mar» en español ambas.

NEPTUNO: M-2785. Programa Especial Paramount.

En matinée de 2 a 7 p. m. se exhiben «Tonto de Capirote» de Jack O-Akie, «La Expiación del doctor Fu Manchú» y la film cómica «Los Cuatro Locos» de los hermanos Max. 20 centavos. Por la noche a las 8, «La Expiación de Fu Manchú». Y a las 9. 30 «Tonto de Capirote» y «4 Locos». 20 centavos antes de 8.30 30 después.

WILSON: U-5863. «La Divorciada». 10 Cts.

En matinée y por la noche comedia, revista, «La Divorciada» de Norma Shearer y «Romance» de Greta Garbo, sonora. A las 5.15 comedia y «La Divorciada». Precios por el día 10 centavos. Por la noche 20 centavos caballeros, 10 damas y niños. Mañana «Tenorio de Harem» por Lupita Tovar, y «Drácula» en español.

INGLATERRA: M-7069. «El Pecado se Divierte». 10 Cts.

En matinée y por la noche comedia, revista «El Pecado se Divierte» por Constance Bennett, snicronizada, y «Siempre te Amaré» por Robert Hamés. A las 5 p. m. comedia y «El Pecado se Divierte». Precios: 10 centavos por el día; por la noche 10 centavos damas y niños, 20 caballeros. Mañana «La Mercenaria» y «La Voluntad del Muerto».

VERDUN: A-9206. «GORDOS Y FLACOS».

El programa de matinée y noche es el siguiente: comedias, variedad, la film «Gordos y Flacos» por Polly Moran, «Amor Salvaje» de Jean Crawford y finalmente «Ladrones» en español de Laurel y Hardy. Matinée 10 centavos; por la noche 10 centavos damas y niños, 20 caballeros.

Mañana «La Coqueta», «Camino del Paraíso» y «Libertador de Esclavos».

FAUSTO: M-8822. Mañana «La Dama Atrevida».

Se estrena mañana al fin la grandiosa película hablada toda en español «La Dama Atrevida» interpretada por Ramón Pereda, Luana Alcañiz y Martín Galarraga. Es la producción más grande que ha llegado a Cuba hablada en español; es algo realmente prodigioso. Si usted quiere oir un diálogo correcto y quiere sentir la emoción de las cosas reales, como si estuviera realmente viendo un cuadro de la vida real, vaya mañana a Fausto. «La Dama Atrevida» se exhibirá en todos los turnos.

UNIVERSAL: «Carne de Cabaret». «Camino del Paraíso».

Un grandioso programa presenta hoy la empresa de este cinema. Baste decir que «Carne de Cabaret» la gran film de Ramón Pereda, hablada en español, se exhibirá conjuntamente con «Camino del Paraíso» de Loretta Young y «Su Majestad el Jazz» de Fred Lewis. Además el episodio 8 de la serie «Huellas Digitales». Luneta 10 cts.

Mañana «Puerto del Infierno» y «Condenado».

MODERNO: X-3306. «Precio de un Beso». «Del Mismo Barro».

Dos películas en español se exhiben hoy, en función corrida desde 5.30 p. m. Revista «Del Mismo Barro» por Mona Maris y «El Precio de un Beso» por José Mojica. Luneta 20 centavos; niños 10 centavos. Mañana «Ensueños» y «Su Buena Estrella».

IMPERIO: A-5440. SOBERBIO PROGRAMA.

Grandioso programa se exhibirá hoy. Helo aquí: comedia, revista, «Difícil de Alcanzar» de Dorothy Mackaill, «Besos Sangrantes» de Billie Dove y «La Escuadrilla de la Aurora» de Richard Barthelmes. 10 centavos a cualquier hora. Mañana «Calles Obscuras», «La llama Sagrada» y «La Viuda Artificial».

LARA: A-1542. «Expiación de Fú Manchú».

Hoy se estrena la producción Paramount «La Expiación de Fu Manchú» por Warner Oland, y la film de Ramón Pereda, en español «El Dios del Mar», comedia y revista 10 cts. matinée, por la noche 10 damas y niños, 20 caballeros. Mañana «Camino de Santa Fe» y «Toda una vida» en español.

MORDIDO POR UN GATO

Alí Ajor, de Siria, mayor de edad y vecino de Aldama 58, sufrió desgarraduras de la piel en la mano derecha, al ser mordido por un gato, al tratar de separar dicho animalito que sostenía fiera lucha con un perro frente a su domicilio. Acto seguido, agregó el paciente, el animalito se dió a la fuga, sin que pudiera capturarlo para castigar su ingratitud, pues en la pelea que sostenía con el perro, éste la tenía ganada por su tamaño y gran fuerza.

Exija este empaque

¿Siente Usted Necesidad de Acostarse?

¿Tiene usted gana de volver a acostarse después de vestir a sus niños, de servirles el desayuno y de mandarlos a la escuela? ¿Siente usted repulsión por el trabajo diario del lavado de trastos y de la limpieza de la casa? ¿Está cansada y desalentada?

Si usted no está bien, ni usted ni sus niños pueden sentirse felices y contentos. El insomnio, la nerviosidad y otros padecimientos provenientes del decaimiento se pueden vencer mediante el uso regular del Compuesto Vegetal de Lydia E Pinkham.

Mujeres de toda edad lo han usado por más de cincuenta años como tónico para el cansancio.

Si usted está decaída y nerviosa, fatigada y sin valor, comience a tomar hoy el

Compuesto Vegetal de Lydia E. Pinkham

el que le ayudará a llevar a cabo su trabajo con mucho mayor facilidad.

De venta en todas las farmacias.

LYDIA E. PINKHAM MEDICINE COMPANY, LYNN, MASS., E. U. DE A.

Estos lujosos Noticiarios resumen de los acontecimientos locales más salientes, editados en los Laboratorios Liberty, se exhiben hoy en los siguientes lugares:

NOTICIARIO:

47.—Ten Cents. - Marianao
48.—Cuba. - Buena Vista
50.—Playa de Baracoa
51.—Sauto. - Matanzas
53.—Florencia. - Habana

COSAS DE CINELANDIA

Ramón Pereda, una de las figuras más notables del cine hispano parlante.

Para cualquier asunto relacionado con esta Sección, diríjase al Cinemaográfico del Cronista Teatral y DIARIO SE LA MARINA.

RAMON PEREDA

TRAEMOS hoy a nuestra galería la figura apuesta de Ramón Pereda, uno de los actores más estimados del cine hispanoparlante.

Ramón Pereda ha tomado parte en numerosas películas. Su último gran éxito fué «Carne de Cabaret», en que actuó brillantemente con la encantadora Lupita Tovar. Pero él mismo asegura que su mejor película es «La dama atrevida», dirigida por el célebre director irlandés William McGann, y en la que trabaja con la delicada artista madrileña, educada en la Habana, Juana Alcañiz.

Uno de los grandes atractivos de esta película, que veremos en «Fausto», es que en ella toma parte muy prominente uno de los compositores mexicanos más populares: Guty Cárdenas. Guty Cárdenas es el autor de las melodías que más se cantan en México y que mayor difusión han alcanzado en todo el mundo, como representativas de la música popular de su tierra. En «La dama atrevida» Guty Cárdenas canta algunas de sus más celebradas canciones, acompañándose él mismo con la guitarra.

Accediendo a la solicitud de varias admiradoras de Ramón Pereda, vamos a dar aquí una rápida biografía del bien parecido galán de «La dama atrevida».

Ramón Pereda, nacido en México y descendiente de familia española, jamás soñó con llegar a hacerse famoso como actor de cine.

Su padre, prominente industrial de la ciudad de Los Palacios, educó a su hijo ciudadosamente, esperando que después se dedicaría a s u mismo negocio; durante algún tiempo Pereda llenó los deseos del autor de sus días y más tarde se dedicó al oficio de Agente de Bolsa o corredor. Ambiciones de viajar aletearon en su cabeza y el joven se dedicó por algún tiempo o conocer el mundo.

Estando de visita en Hollywood entró un día en una barbería y mientras el Fígaro le cortaba el cabello, la Fortuna se le acercó en forma de un Director de Cine que, encarándose con el joven le dijo: «Usted dispense amigo, pero ¿trabaja usted por ventura en el cine?» Ramón se rió de la ocurrencia; y el Director que tenía ojos expertos y buscaba un tipo como el de Ramón Pereda, sin más preámbulos añadió: «venga usted conmigo joven y le daré una prueba para que tome una parte importante, si es que aquella sale bien, en cierta película parlante en español...»

Esta vez Ramón no se rió. Siguió al Director en pos de la nueva aventura. Se llevó a cabo la prueba y he aquí a Pereda, el corredor de Bolsa, el trotamundos, convertido en primera figura de la película «The Benson Murder Case». Esto ocurrió en Febrero de 1930. Desde entonces la fortuna del joven galopa sin detenerse. Ha aparecido en menos de un año en seis películas en español y su porvenir dentro del celuloide está asegurado.

Pereda es moreno; de ojos y cabellos negros. Mide 5 pies once pulgadas de estatura y pesa 163 libras.

Según el joven actor, su carrera cinesca la toma como una nueva e interesante fase de su vida a la que dedica tanto entusiasmo como dedicaba anteriormente a cualquiera de sus negocios.

M U S I C A Y M U S I C O S

La orquesta Filarmónica de la Habana, ofreció en la mañana del domingo uno de los conciertos que más interés han despertado, por presentar en él a la pianista premiada en los concursos celebrados recientemente por esta entusiasta entidad musical; señorita Mercedes Soler Lezama.

El programa, compuesto de cuatro números, tenía la primera audición del programa «Concierto Brandeburgués» de J. S. Bach. Obra hermosísima cuya ejecución exige, la contribución de consumados profesores. Esfuerzo muy loable el rendido por los que forman esta excelente orquesta. Esperamos volver a oirla. La primera parte que había comenzado con «Ifigenia en Aulis» de Gluck—Wagner, terminó brillantemente, brindando una acabada interpretación de la «Danza Ritual del Fuego» de M. de Falla. La mágica batuta del maestro Sanjuán, logró arrancar a la orquesta, sonoridades llenas de colorido y emoción, dentro del ritmo diabólicamente sugestivo que exige su estilo. La audiencia entusiasmada pidió la repetición. Un bravo para la orquesta y su director.

Y llegamos al «Concierto» en re de Mozart que Mercedes Soler interpretaba acompañada por la orquesta. Dotada de un temperamento artístico de refinada sensibilad; posee esta laureada alumna del «Conservatorio Internacional» una técnica segura, ejecutando con cristalina claridad, sujeta siempre a los dictámenes del autor. Sobresalió la interpretación de la señorita Soler por su depurado buen gusto y admirable ejecución. Cualidades que se hicieron más notorias en el segundo tiempo «Romanza». La orquesta más cuidadosa que nunca, contribuyó a la espléndidez del conjunto. Una salva de aplausos premió la admirable ejecución, mientras la escena se convertía en un jardín de flores, obsequios a la gentil «debutante».

La «Campesina» del maestro Sanjuán, que la orquesta brindó con todo su pintoresco colorido, terminó el programa.

La directiva de la Filarmónica ha demostrado una vez más, su firme propósito de contribuir con toda sinceridad y entusiasmo, a la cultura musical de esta capital promoviendo la emulación entre los que se dedican al cultivo del arte musical, y brindando en sus programas las obras más admiradas del repertorio sinfónico.

M.E.C.D. 2016

GRAN LIQUIDACION

OFRECE

TRIANON

de muchos de sus lindos estilos para Señoras y Niños.

Vea este sencillo escotado, de un perfecto ajuste, en Blanco o en Beis; rebajado a:

$3.75

También lo tenemos en calidad más fina, rebajado a:

$4.25 y $5.00

Hnos. ALVAREZ. Neptuno y San Nicolás. Teléfono A-7004

VILLACLARENAS

FUNCION BENEFICA

Con gran éxito, la organiza un selecto grupo de caritativas damas de nuestra mejor sociedad.

En pro de la Creche General Machado.

Con el fin de hacer más llevadera la vida de los niños desvalidos y desamparados de la suerte, que gracias a la abnegación y sacrificio s de esas nobles damas y damitas ahí encuéntranse albergados.

Todo está listo para esa gran función que se efectuará en dia 20 de Agosto entrante en el teatro Villaclara.

He aquí el programa ya acordado:

Estreno de una bellísima cinta como también de la comedia «Pin Pam Pun».

Varios números de variedades por niños de La Creche.

Números de canto por la señorita Bertha Gómez y el señor A. Ginzo, acompañados a la guitarra por el doctor Jerónimo Berenguer.

Un número interpretado por las graciosas niñas Elisita y Paquita Noriega.

Un coro de «La Ronda de las Solteras» de la zarzuela «La Parranda», del maestro Alonso, por bellas damitas acompañadas al piano por la señorita Josefina Noriega.

Otros interesantes números completarán este interesante programa, para esa gran obra de caridad que en beneficio de La Creche realizan las mencionadas damas.

ATENTO B. L. M.

Lo hace llegar hasta mí, el señor Virgilio Rodríguez, electo Presidente de la Asociación de Escogedores de Tabaco en Rama de Santa Clara.

En el que me participa haber tomado posesión de su cargo para el que salió victorioso en las reñidas elecciones últimamente efectuadas en esa institución tanto él como la siguiente directiva que regirá los destinos de la misma durante los años 1931 y 1932.

Como Vicepresidente Abelardo Machado; Juan Sánchez Hernández, Secretario General; Mariano López Crespo, Vice-Secretario; Valerio Infanta Cárdenas, Tesorero y Vice, Arturo Romero.

Representantes: Rafael Espinosa, Augusto Castillo, José de la Luz León, Gregorio Jiménez, Alejandro Pérez, Benigno Argüelles, Juan Martínez, Aurelio Capote, Ramón Fernández, Joaquín Bermúdez, Julio Ferrer, Raoúl Ordóñez, Modesto Rojas, Antonio Benet, Roberto Cárdenas.

Comisión de Glosas:

Idalberto P. Linares, Bartolomé Terry y Juan Banguela Romero.

TEATRO MARTI

Pronto su reapertura.

El cómodo y amplio teatro «Martí» de la barriada del Condado, abrirá sus puertas con una nueva empresa de la que es director el joven Pozo, conocedor del negocio.

Será un salón confortable.

Procédese actualmente a la instalación de un magnífico aparato de proyección y una planta eléctrica propia.

Muchas las innovaciones que encontrará el público en el teatro Martí.

Propónese la nueva empresa presentar muy buenos espectáculos a base de bajos precios.

REVISTA «ORBE»

Su número del día trece de agosto estará dedicado a Villaclara.

Constará de grandes informaciones de carácter general, sociales y comerciales de nuestra ciudad.

Nuestras más bellas y gentiles damitas desfilarán en ese número por sus planas.

De mucho interés ha de ser este número de «Orbe», la gran revista en rotograbado, única en su clase en Cuba.

Y esa empresa conocedora de los deseos de muchas personas de conservar la colección de «Orbe», obsequiará, en combinación con la empresa del teatro «La Caridad», con ciento cincuenta colecciones completas a todas aquellas personas que primeramente asistan esa noche a nuestro máximo coliseo.

De gran interés el obsequio de «Orbe».

Armando A. MACHADO

Una Boda de Amor en San Cristóbal

Ramona González Piloto y Eladio Fernández Camacho

El día 20 en la morada del señor Manuel Fernández Camacho en San Cristóbal se lelvó a efecto la boda de la graciosa señorita Ramona González y el correcto joven Eladio González.

Ante el altar improvisado, bellamente decorado con flores y profusamente iluminado, obra artística de la señora María Caraballo de Fernández y de las señoritas Ana L. Sánchez y Emilia González, donde lucía la imagen de la Virgen de la Caridad del Cobre, se juraron amor eterno «Monguita» y Eladio, ante el Rvdo. P. Juan Ajuria.

La novia elegantemente ataviada apareció dando el brazo al señor Laureano Fernández Camacho, hermano del novio y padrino de la boda, mientras Eladio daba el suyo a la encantadora señorita Adolfina Camacho y Alonso madrina de la misma.

El padre Ajuria ofició con la solemnidad que requiere toda ceremonia religiosa.

Fueron testigos de la ceremonia religiosa por él novio Alberto Sánchez Zayas y Juan A. Camacho Sánchez, y por ella, Armando Camacho y Alonso y Manuel Fernández Camacho.

Una vez cambiado el simbólico traje de la novia, comparecieron los contrayentes ante el Notario Público Dr. Manuel Plasencia Márquez, quien procedió a la celebración del matrimonio civil, y de cuyo acto fueron testigos el señor Feliciano Madrid y Eduardo Casanova.

Terminado el matrimonio Civil se obsequió a la concurrencia con exquisitos licores y finos dulces.

Muchos fueron los regalos que recibieron Monguita y Eladio.

La concurrencia fué numerosa a pesar del carácter íntimo que tenía la boda.

Sras. Juana Piloto de González madre de la novia, Juana Macaho viuda de Fernández madre del novio.

Mercedes Fuentes de Madrid y Angelica Costa de Fernández, Angelica Sánchez de Plasencia muy elegante.

Pilar Fernándeb de Bugallo, María L. Caraballo de Fernández, Luisa Alvarez de Fernández, Narcisa Cruz de Camacho y María Sánchez de Llera.

Srtas. Adolfina Camacho y Emilia Costa, interesantísimas, sobresaliendo por sus encantos.

Un grupo espiritual de trigueñas compuesto de Graciella Rodríguez, Minerva Camacho, Teresa Camacho y Lucrecia González.

Zoila Cueto, Hortensia Camacho, Josefa Rodrigo y María M. Bugallo muy graciosas y simpáticas.

Emilia González, Felina González Mercedes Martínez, Hilda Fernández muy agradables.

Las hermanas Zoila, Esperanza, Nieves y María Calderín muy simpáticas.

María L. Llera, Finita Montalvo y Eloina Oceguera muy elegantes.

Que la fecilicidad les sonría en el largo sendero de la vida son mis más fervientes deseos.

DE VACACIONES

Se encuentra desde hace varios días en San Cristobal disfrutando de sus bien ganadas vacaciones la doctora María Eugenia Darias y Cruz, notable pedagoga cubana, hija de este pueblo, perteneciente a una de las familias de más arraigo en la localidad.

Deseándole todo género de venturas, y que sean alegres y felices los días que pase en este pintoresco rincón de la región pinareña.

CAPITULOS DE BODAS

Para el próximo mes de agosto tienen señaladas sus bodas. La encantadora señorita Mercedes Costa y Alfonso con el correcto joven Evelio Aher de la Capital. La simpática Fanchita Cueto y Sarmiento con el caballero Manuel Silvera y la graciosa Celia Hernández con el joven F. Carasa.

NUEVO CRISTIANO

Recibió el día 20 las aguas del bautismo el simpático niño Wifredito Fernández, hijo muy querido, del distinguido matrimonio Gustavo A. Fernández y Luisa Alvarez. Quiera el Supremo Hacedor que tenga la misma fortuna que su Homónimo, el hábil político pinareño Wifredo Fernández Vega.

Cirilo M. Bugallo.

TRES NUEVAS ESCOGIDAS EMPEZARAN A LABORAR EN FOMENTO DENTRO DE POCO

Hace ya algunos días que se iniciaron los trabajos en la primera escogida de tabaco establecida en Fomento en la presente temporada, propiedad del señor Manuel Simón.

Dentro de pocos días comenzarán los trabajos en otras tres más propiedad de los señores Menéndez, Muñiz y Roucco.

La tarifa aprobada por el Gremio de Escogedores de Tabaco en Rama de este pueblo, rebajada a un mínimun, ofrece grandes facilidades para que se efectuúen las operaciones tabacaleras ya que esa tarifa—que transcribimos a continuación— es una de las más económicas de la Isla.

Apartadura a $0.75 a. $3.42 tercios
Engavilleo, $1.18 tercio.
Manojeo $0.48 tercio.
Enterceo $0.33.
Moja W0.33.
Despala a $0.18 a. $1.08. tercio.
Total: $6.82 tercio.

Según se ve en la anterior relación el precio está muy rebajado, muy especialmente en la apartadura que se ha señalado a 57 centavos la arroba cuando en otros años se ha pagado a 80 y 90 y hasta a peso.

A pesar de los bajos precios de escogida referidos, no se han efectuado en su totalidad las ventas de las vegas en esta Zona. Habiendo un tabaco insuperable de una calidad que no se recuerda mejor en muchos años atrás. Los compradores están ofreciendo mínimos precios a 7, 8 y 9 y medio pesos. Sólo se han vendido pequeños «conucos» a precios de nueve, once y doce pesos quintal.

Las vegas grandes están íntegras en las casas de tabaco, esperando que se ofrezca por ellas el justo de tabaco esperando que se ofrezca por ellas el justo precio que merece la insuperable calidad de esa hoja, en esta Zona de fama bien merecida.

Apesar de eso, hay la esperanza de que pronto vuelva la normalidad y se pague pore l tabbaco el precio exacto.

J. López MONTES.

H A B A N E R A S

Viene de la página CINCO

MARTA DE ARCOS

EN SUS DIAS

Muy graciosa, muy bonita.

Una encantadora niña.

Es Martica de Arcos, la angelical Martica, hija del distinguido doctor Julio A. Arcos y su interesante esposa Inés Romero.

Está de días hoy y lo celebrará con un almuerzo de amiguitas.

Niñas como ella.

En número de treinta y cinco.

Se celebrará en el **Habana Yacht Club**, al dar las doce, en torno a una mesa que será adornada por el jardín **El Clavel** en un estilo primaveral.

Con la adorable Marta de Arcos tomarán asiento las niñas cuyos nombres doy a renglón seguido.

Nenita Grau.
Elsie Bosch.
Olguita Sterling.

María Julia y Elodia de Cárdenas, Munga y Vizona Morales, Josefina, Hortensia y Rosa María de Cárdenas, Marta y Silvia Linares, Josefina y Alicia Delgado, Pepita y Carmita Riera, Alicia y Elena Arellano, Gloria y Lourdes Riquelme, Gloria y Alicia Rasco y Marta y Berta Fontanills.

Tita Medina y Romero, Josefina Ortiz y Teté Echarte.

Elenita Couce.
Gloria Crespo.

Y Guillermina Evertz, Lilina Villaverde, Trinita Sáenz de Calahorra y Ofelia Menocal.

Van todas de pijama.

Es la consigna.

(Continúa en la Página NUEVE)

Sociales de San Luis, P. del Río

Temporadistas a Varadero. Muerte sentida. Onomástico

Hacia la playa Azul, con el propósito de recibir las caricias deliciosas de su incomparable brisa, partieron desde San Luis mis encantadoras amiguitas Enma Cuervo, Yolanda y Aleida Barbón acompañadas por su tía la distinguida señorita Ana Luisa Cuervo Lavastida.

Que tengan una temporada muy feliz y que se diviertan mucho les desea la cronista.

También han marchado con la misma dirección, al campamento preparado por el «Jabón Candado» en la linda Beach, los triunfadorss en el concurso de dicho jabón, de Colgate y Palmolive, Raul Cabrera, Enrique Bernal, Antonio Pérez Calero y René Santos.

A los simpáticos boys, les deseamos muy buena estancia en la temporada y que la pasen muy divertidos.

DE VIAJE

Para la Capital de la República, con el propósito de continuar sus estudios, ha partido nuestra simpática amiga Aida Carasa Ruiz, a quien acompaña su hermano Humberto, recientemente llegado de los Estados Unidos.

Le enviamos nuestra afectuosa despedida.

GRAN SUCETS

Un acontecimiento social resultó, por la concurrencia que asistió a nuestro coliseo el pasado domingo, la brillante producción cinematográfica pasada por la pantalla de dicho coliseo, titulada «La Gran Jornada» cuyos protagonistas son George Lewis y la lindísima actriz hispana Carmen Guerrero.

El Sr. Darias, en su deseo de complacer al público aficionado al arte, no escatima sacrificios con el fin de adquirir las mejores producciones cinematográficas, y nos promete un selecto programa para la presente temporada.

MUERTE SENTIDA

El día 17 del actual mes falleció, víctima de una afección cardiaca, el estimado joven Vicente Fernández y González, perteneciente a una distinguida familia de esta localidad.

A su afligida madre y hermanos, enviamos nuestra más sentida expresión de condolencia.

MEJORADO

El señor Daniel Rodríguez Menéndez, se encuentra ya muy mejorado de la penosa dolencia que le retenía en cama durante una larga temporada.

Nos alegramos de ello y que pronto tengamos el gusto de verle completamente restablecido.

ESTELA CABRERA Y PEREZ

Esta gentil amiguita celebró su onomástico el día catorce del actual, en la bella residencia de sus papas finca «Divino Platón». Con ese motivo tuvimos el gusto de asistir con el fin de llevarle mi abrazo de salutación, y a la vez participar de la alegría de una reunión tan agradable.

Muchas amigas concurrieron a obsequiarle en tan señalado día.

Muchas atenciones recibimos de la festejada y su amable familia, siendo además obsequiados con espléndido bufett.

Estimada amiguita: que la dicha que ahora disfrutas, no se extinga; muchos años felices te deseo, y muy agradecida por tantas atenciones de tus papás y hermanos.

Rebeca MARMOL.
Cronista Social.

DOS FALLECIMIENTOS SENTIDOS EN EL PUEBLO DE ENCRUCIJADA

Sra. Josefa Medina de Ramírez y Agustín Rodríguez Fleites. Exámenes de piano y solfeo. El baile del Liceo. Saludo

Recientemente se celebraron en el Instituto musical de Antonio Fabre, de la villa de Sagua la Grande, incorporado al Conservatorio Nacional exámenes por distintos alumnos de esta población alcanzando los mismos brillantes calificaciones y cuyos alumnos son de la competente profesora Tomasita Herrero de Rodríguez que tiene su Academia en la calle Jesús Rodríguez.

Ellos son Justa Taboada González, segundo grado de solfeo y teoría y tercer año de piano—sobresaliente. Cuca Rodríguez, tercer año de solfeo y quinto año de piano—sobresaliente. Nieves Mata y Manolo Rodríguez, terminaron el solfeo con notas de sobresaliente y quinto y sexto año de piano respectivamente. Norita Sánchez Díaz, tercer año de folfeo y cuarto de piano con notas de sobresaliente.

A la profesora señora Herrera y a sus aventajados discípulos enviamos nuestra sincera felicitación.

ISABELA PEREZ CABRISAS

Esta gentil señorita, aventajada alumna del profesor Eduardo Catalá, también verificó sus exámenes en la mencionada Academia de la villa de Sagua, alcanzando notas de sobresaliente en sexto y séptimo año de piano.

Esta adorable criatura, futura gloria musical a quién felicitamos es hija de nuestro buen amigo Urbino Pérez Legón Agente del DIARIO en esta población, a quién también hago extensiva mi enhorabuena.

LETRAS DE LUTO

Ultimamente han recibido cristiana sepultura en la Necrópolis de esta población, los restos mortales de la bondadosa y joven señora Josefa Medina Pobo de Ramírez, que gozaba de muchos afectos en esta sociedad, donde residió hace años, acaeciendo su fallecimiento en la finca Congojas.

También fueron acompañados hasta el lugar del eterno descanso los restos de nuestro buen amigo que en vida se llamara Agustín Rodríguez Fleites, el cual residía desde la edad de seis años en el domicilio de la distinguida familia Borroto.

Por este medio enviamos nuestro pésame a los deudos de ambos desaparecidos.

SALUDO Y DESPEDIDA

De Santa Clara llegó en la tarde del domingo la distinguida damita María de las Mercedes Martino, alumna normalista, que se encontraba en aquela ciudad desde hace tiempo, a quién tuvimos el placer de saludar en su domicilio de la calle Céspedes.

También hubo de dirigirse para la casa de sus familiares en dicha ciudad la elegante damita Rosalina Bartomeu, embajadora de simpatía, que pasó una agradable temporadita en esta población.

Para ambas el mensaje de nuestro sincero afecto.

PRIMER VASTAGO

Desde mediados de mes se vé colmado de felicidad el hogar de los estimados y jóvenes esposos Caridad Durán Durán y Antonio Borges Salgado, en su residencia de la calle Rafael Casallas, con el advenimiento de una hermosa niña, fruto primero de sus amores.

También están muy contentos los distinguidos esposos Amparo Aguilar Monzón y Rafael Lleva Valle, vecinos de la calle Domingo Mujica, por que la simbólica cigüeña los ha obsequiado con un lindo varón que hace el segundo vástago de ese hogar, el cual viene a hacer compañía a la graciosa y hermosa «Cucusa», la única con que contaban hasta ahora.

Felicito a ambos matrimonios amigos del cronista y deseo miles de bienandanzas a los nuevos encrucijadenses.

BAILE DEL LICEO

Muy lucido quedó el baile celebrado en la noche del domingo pasado en los blancos salones de la sociedad «Liceo» el cual fué amenizado por la orquesta de los hermanos Sardá, de Calabazar de Sagua, y el sexteto local «El Armonioso».

La concurrencia distinguida y numerosa la cual no relaciono por la falta de espacio, sólo me resta consignar que no faltó el entusiasmo y la alegría en las varias horas que duró tan agradable fiesta.

Las damitas fueron obsequiadas con nartísticos bouquets, un finísimo abanico, un collar y un pomo de perfume, por los señores Buenaventura Crespo, José Peña Ruiz, y doctores José Andreu, Santiago Adams y Joaquín Norniella, quedando muy agradecidas las afortunadas.

PARROCO QUE NOS VISITA

En la tarde del jueves partió hacia la villa de Santo Domingo después de pasar dos días entre nosotros, el ilustrado sacerdote Rvdo. Padre Delfín Bóveda Villanueva, que actualmente se encuentra al frente de aquella parroquia.

El padre Bóveda es conocido de esta filigresia en donde dejó gratos recuerdos, por haber sustituído en la Iglesia local al Padre Constantino.

Conserva gratos recuerdos de esta villa y tuvo merecidos elogios para nuestro actual Párroco el Lcdo. José Labat Sánchez.

Mi cordial saludo.

El Corresponsal.

CAPITULO DE ENFERMOS Y 2 CHISMECITOS DE AMOR, EN SAN DIEGO DEL VALLE

La elegante y distinguida señora María Eulalia Navales de Perdomo, de San Diego del Valle se encuentra recluída en sus habitaciones desde hace unos días, a consecuencia de una fuerte afección grippal. Hago votos al Señor para que cuando éstas líneas vean la luz se encuentra restablecida la excelente amiga.

—Mi tía la señora Ofelia Lugo de Espinosa se encuentra enferma también. Son muchas las personas que se interesan por su estado. En su nombre y en el mío, doy las gracias muy expresivas.

DOLORES QUEVEDO DE PERDOMO

De temporada en el pueblo de Mata. En casa de sus familiares. Con objeto de restaurar su salud. Tengo noticias de que mejora paulatinamente la señora de Perdomo. Pido al Altísimo le devuelva la salud a la joven amiga.

CHISMECITOS

Parece que J. E. R. nuevamente preso en las redes amorosas que le tendió suavemente la espiritual M. A... Que sea enhorabuena. ¿Y E. B. aceptará al fin los amores de J. Ch? Yo los veo muy animaditos y cuando se aviva el fuego... surgen las llamas... y quién los salva....?

Parece que D. E. y E. Q. comprendieron que la causa de su disgustillo no merecía la pena de estar separados y en una noche... en el parque, firmaron la paz y... aquí no ha pasado nada... Yo consigno gustoso estas noticias y les deseo felicidades.

Socorrito Paredes.
Cronista Social.

Hotel Roosevelt

EN EL CORAZON DE LA HABANA

Amistad y San Miguel

Telf. M-8822
M-8823

HABITACION
BAÑO PRIVADO
TELEFONO
DESAYUNO
ALMUERZO
COMIDA EN EL
ROOF GARDEN
MUSICA

2 Personas A **$40** Mensuales

ESPLENDIDOS APARTAMENTOS PARA FAMILIAS

Majestic empleó tres largos años en investigaciones de ingeniería y grandes sumas de dinero hasta alcanzar

La Perfección en Radio

"Creo sinceramente que los nuevos Majestic 1931 son los mejores Radios que es posible fabricar."

H. B. Kranz
Vice-Presidente
Ingeniero-Jefe de los Laboratorios Majestic

Vd. puede regular a su gusto la intensidad del sonido y todas las recepciones—locales o lejanas—serán escuchadas al mismo volumen prefijado.

Vd. puede hallar más fácilmente la Estación deseada con este "Dial" iluminado de visión completa, dividido en separaciones de 10 kilociclos, con numeración graduada de izquierda a derecha.

Vd. puede ahora eliminar los ruidos que se producen cuando se recorre el "Dial" Al oprimir este botón el Receptor quedará silenciado, permitiendo pasar de una a otra Estación Trasmisora sin las molestas estridencias comunes en radio-recepción.

Vd. puede ahora lograr una perfecta sintonización por medio de la vista. La aguja del Metro del Control Automático de Volumen le indicará el punto exacto de sintonía de la Estación que quiera oir.

Todos los Miércoles Sintonice la Hora MAJESTIC Desde la Estación CMK (730 Kilociclos.—Hotel Plaza) de 9 a 10 p. m.

Para ofrecer al público del Universo la ***Perfección en Radio***, los Laboratorios Majestic han empleado largos años en intensas investigaciones y grandes sumas de dinero en trabajos de experimentación.

Pero no contentos con la labor de su brillante cuerpo de Ingenieros, Majestic acudió a especialistas de fama mundial, expertos en materia de sonoridad y acústica, Laboratorios de grandes Universidades para que analizasen y comprobasen los cálculos y experimentaciones realizados.

La perfección así creada por Majestic ha de marcar—no cabe duda—el paso en el inmediato mejoramiento de la Industria del Radio. La introducción del sensacional nuevo Tubo "Multi-Mu" en un circuito Superheterodino expresamente diseñado; la incorporación—por vez primera en Receptores de precio moderado—del Control Automático de Volumen; la innovación del Modificador de Estática y Control de Acústica, unido a nuevos y notables refinamientos en Selectividad y Alcance, son un conjunto de admirables progresos guiados a alcanzar la finalidad preponderante en Radio-recepción: un fiel, vívido, emocionante ***COLORIDO DE SONORIDAD.***

Majestic

Superheterodino 1931

O'Reilly 61 Habana — GIRALT — Tel. A-8467 M-8897

PODEROSO MONARCA DEL AIRE

REGRESARON DE VARADERO AL CENTRAL «DELICIAS» LOS PREMIADOS EN EL CONCURSO

Después de pasar tres semanas de vacaciones en la hermosa playa de Varadero, lugar escogido por los señores Crusellas y Ca. han regresado los niños que fueron premiados en el Concurso del Jabón Candado, Colgate y Palmolive los cuales vienen contentos, satisfechos y robustos, pues muchos de éstos han aumentado en peso.

Es verdad que en el Campamento disfrutaban de una vida de confort y eran tratados con todo género de atenciones, pues el Coronel Silva Director del Campamento se desvive en consideraciones con «sus hijos» como cariñosamente él los llama; no se puede negar los grandes beneficios que reciben los niños con estos Concursos, no tan sólo por lo agradable de su estancia en el Campamento, si no por la instrucción que reciben que los estimula para la vida.

Este año los señores Crusellas apesar de la crisis que todos estamos confrontando, han tenido un rasgo más de desprendimiento en cuanto a los niños concursantes, pues al cumplir éstos sus vacaciones en Varadero, les dió un paseo llevándolos a la Capital de la República, paseándolos en guaguas por las calles de la misma, enseñándoles los principales lugares y las importantes Fábricas de Jabón Candado, Colgate y Palmolive, donde se les tenía preparado un suculento almuerzo que fué devorado por los 300 comensales con un apetito atroz.

De allí los llevaron al Capitolio donde se les había preparado un delicioso refresco y exquisitos dulces, reinando entre los niños como es de suponer la mayor alegría y ostentando todos en sus rostros risueños, la inmensa sattisfacción que les embargagaba; del Capitolio se dirigieron al Malecón y al monumento al «Maine» visitando también el pueblo de Marianao y otros muchos lugares, regresando a la fábrica como a las 7 p. m. en donde se les tenía preparada una espléndida comida con sus correspondientes postres.

Sean estas líneas fiel exponente del agradecimiento a los señores Crusellas de los padres de los niños que salieron premiados por el Término de Puerto Padre y en paricular del señor Cipriano González, Comerciante de San Manuel y del autor de estas humildes cuartillas.

C. B. González.
Corresponsal.

Obras en el Parque de Embellecimiento

En Santa María del Rosario. Temporadistas. Grata nueva

En la semana última dieron comienzo las obras de reparación y embellecimiento del parque de esta ciudad.

Débese ello a iniciativa del Director General de Obras Públicas, señor Narciso Onetti, quien, constantemente, nos da nuevas muestras de su celo y actividad en tan importante cargo.

Al distinguido funcionario debemos también el arreglo de nuestras calles en el año anterior, pues el Municipio —de escasa potencialidad económica— carece generalmente de recursos para tal finalidad.

Esperamos que el Sr. Onetti, atendiendo una vez más a las necesidades del Término, gestione la construcción de una carretera que enlace a esta localidad con el cercano pueblo de Tapaste; obra ésta proyectada por el Gobierno Provincial desde hace varios años, y que contribuiría, sin duda, a la intensificación del comercio y la industria de ambos pueblos.

TEMPORADISTAS

La respetable familia del cumplido caballero José Velasco ha venido a disfrutar de la temporada veraniega en su elegante residencia de esta ciudad.

También se encuentran entre nosotros los estimados esposos Plazaola-Alberty, en unión de sus hermanas Dolores, Sara y Mariana.

El cronista les desea muy grata estancia a esos distinguidos temporadistas.

GRATA NUEVA

Notable mejoría experimenta el señor Pedro Sánchez, profesor de I. Primaria, muy querido en esta sociedad, a quien han aquejado crueles padecimientos durante la pasada semana.

Se ha hecho cargo de su asistencia el doctor Basilio J. Rodríguez, Jefe Local de Sanidad.

Van aquí mis votos por el restablecimiento del consecuente amigo.

ALEGRIAS DE UN HOGAR

Los jóvenes esposos Carmen Hoyos y Pablito Hernández besan una hermosa bebita, fruto tercero de sus felices amores, que los colma de dichas y satisfacciones.

¡Enhorabuena!

VISITANTE DISTINGUIDA

El jueves pasado visitó esta localidad la linda y gentil señorita María Blanca Morales, alumna aventajada del colegia «San Francisco de Sales».

La estimada amiga obtuvo la nota de Sobresaliente en los exámenes de Instrucción celebrados el mes anterior en ese acreditado plantel.

Reciba mi cordial felicitación.

Eduardo Zamora Pons,
Corresponsal.

Grato Onomástico en San Diego del Valle

Señorita de temporada. Una bienvenida. Regreso. Duelo

La gentil señorita Alba Bossott disfruta de una deliciosa temporadita en el campo. Se siente débil, mi bella amiguita. Y recurre al campo. La hermosa finca de su familia. Goza plenamente de aire libre y sol. Y allí mejora. De lo que mucho nos alegramos sus amigas.

ONOMASTICO

Me complazco en saludar cariñosamente a mi pequeño amiguito Santiaguito Salas Dorticós. El día 25 celebró su santo. En Lajas. Donde reside con sus padres el señor Amelio Salas y su distinguida esposa Teresa Dorticós de Salas. Familia que estimo. Felicidades, mi querido Santiaguito.

REGRESO

La señora Josefa Brito viuda de Fernández y su bella hija Aidita. Después de breve temporada entre nosotros, regresan a la Villa del Undoso donde tienen su residencia. Llegue hasta ellas mi saludo afectuosísimo.

BIENVENIDA

Muy cordial al joven amigo Gustavo Cué Campa. Nos dedica unos días el atento jovencito. Vino desde la Habana con su pequeña hermanita Olga. Nos dá buenas noticias, relativamente de la salud de su padre el Dr. Cué que sigue en la Habana, bajo el tratamiento de médicos afamados. Deseamos que se sienta bien el estimado galeno.

PESAME

Al señor Jesús Jiménez y su esposa. Hace unos días falleció en la finca de su propiedad la señora madre del amigo Jiménez. Su muerte causó honda impresión en éste Valle. Los esposos Jiménez Cardet son muy apreciados. Reciban mis sinceras condolencia.

Socorrito Paredes.
Cronista Social.

M.E.C.D. 2016

SOCIEDADES ESPAÑOLAS

ALGUNOS ACUERDOS DE LOS N. DE ORTIGUEIRA

Ha celebrado Junta de Directiva Extraordinaria la Asociación de Beneficencia Naturales de Ortigueira, en su local social de Paseo de Martí número 105 altos, bajo la presidencia del Sr. Andrés Penabad, asistiendo catorce miembros de la Junta Directiva.

Se aprobó el informe de la Sección de Propaganda así como los acuerdos del Consejo de Damas que tan acertadamente preside la distinguida Srta. Georgina Cabo Armada, la que propone que se autorice al Consejo de Damas para celebrar Baile de Pensión el día 12 de Septiembre en la calle G y 21, a beneficio de los fondos de dicho Consejo.

La Srta. Georgina Cabo y el Presidente de la Tercera Sub Delegación, Sr. Juan Martínez Vivero en cuya Sub Delegación se efectuará el citado baile, ha visto la necesidad que existe en celebrar un festival a beneficio de las pobres mujeres que a diario se dirigen a la Presidenta de dicho Consejo en solicitud de un socorro.

El entusiasta Presidente de la tercera Sub Delegación, Sr. Martínez, le ha ofrecido todo el apoyo necesario al Consejo de Damas para llevar a efecto el citado baile el día 12 de Septiembre.

Es de esperar que con el apoyo de las 116 damas que tiene la Asociación y la cooperación valiosa de la Junta Directiva y los elementos de la Tercera Sub Delegación esta fiesta sea un exponente de las grandes amistades con que cuentan en el Vedado la Presidenta del Consejo de Damas y el Sr. Juan Martínez Vivero como Presidente de aquella Sub-Delegación.

Se le concedió licencia por seis meses al Sr. José Grego, Tesorero de la Asociación, ascendiendo a Tesorero el Vice Sr. Pedro Martínez, quien venía actuando de una manera activa en la Sección de Propaganda. Ha sido nombrado en medio de una atronadora salva de aplausos Vice Tesorero Interino el señor Manuel Pardo Bellas, Representante de la Asociación ante el Centro Gallego, teniendo ahora dos representaciones, la de Propaganda y la del Centro.

También se le ha concedido licencia al Sr. Constantino Pérez, Director de la Orquesta, quedando al frente de la Orquesta el Sr. Luis Rodríguez.

Se concedieron exenciones de pago de la cuota social a 11 asociados por no poder pagar su recibo.

El día 29, miércoles, celebrará Junta General Ordinaria en el local social, se presentarán distintos proyectos de Ley que serán muy beneficiosos a la Asociación y se dará cuenta de la labor realizada en estos tres meses.

PROXIMAS FIESTAS DEL «CENTRO CASTELLANO»

La gran cantidad de invitaciones que han sido repartidas entre las damas y damitas que al teléfono A-4040 las han solicitado, así como los atractivos, a los que hay que aumentar la rifa de un hermosoxatín que será sorteado entre los asistentes y la calidad de los diez conjuntos musicales contratados entre los que se destacan la Orquesta Romeu, Hnos. Martínez, Sexteto Cubano 1927, Brillante, Quinteto Barcalés, Trío Cubano, etc., hará que el magno festival castellano del día 9 de Agosto, en los jardines de La Polar, sea la fiesta del año y que todos los bailadores se den cita allí ese día.

Los jardines se abrirán a las nueve de la mañana, hora que comenzará el gran programa de festejos que durará hasta las siete de la noche, el laguer correrá en abundancia para que así sea mayor la alegría.

Para el baile de asociados del día primero de Agosto en sus salones sociales y que ha sido denominado de Los Feos, reina así mismo gran espectación y toda la familia castellana se ha dado cita allí para a los acordes del Jazz Band Hnos. Martínez, y del Sexteto Brillante, pasar una noche de grata recordación.

DANDERINA

El peinado de la mujer moderna es la suprema manifestación de su elegancia y pulcritud. Para conservar el cabello limpio, brillante y sedeño, úsese una esponja empapada en Danderina, antes de peinarse.

Danderina es una loción tónica que presta lozanía al cabello; impide su caída, extirpa la caspa y da vida a las raíces capilares.

¡Los hombres también prefieren Danderina!

JUNTA GENERAL DE LOS DE LA ESTRADA

Para mañana jueves 30 están citados los asociados a Junta General, (segunda parte) en la que tomarán posesión de sus cargos los asociados que fueron electos miembros de la Junta Directiva.

En esta reunión, una vez leído y aprobado el Informe de la Comisión de Glosa, se discutirán grandes Mociones relacionadas con la Beneficencia Social y de otros asuntos de gran interés.

A esta Junta, no debe faltar un solo asociado, en la que además de conocer asunos de gran interés social, también serán obsequiados por los nuevos directivos electos.

EN EL SANATORIO «HIJAS DE GALICIA»

Ingresos: Marcelina de la Torre, José Penedo (menor), María Monte, Josefa López, Reinaldo Iglesias (menor), Rosa Rua, Lucía Fernández, Pura López, Concepción Ledo, Fernando Ledo (menor), Rosa Batan García, Concepción Carballeira, Aida Insua (menor), Rudesinda Rodríguez, Lucinda Rodríguez, Lucrecia Almendro, Angela Díaz, Luisa Heredio y Teresa Campos de Martínez.

Altas: María Permuy, Mercedes López, Aurora Fontao, Carmen Santarín, María Cauda, Avelina Garea Antonia Sánchez, María Silvo Romero, Carmen Pereiro, Mercedes Alvaredo, Luisa Piñón Hernández, María Ruiz, Carmen Cillero Montero. Visitación Romay, Dolores Rodríguez Saladina Feijoo, Carmen Ramos Cardero, Marina Peña Mato, Benjamina Rodiellos y Nieves Sánchez.

COMISION EJECUTIVA DEL CENTRO GALLEGO

La ComisiónEjecutiva del Muy Ilustre Centro Gallego ha tomado el acuerdo de iniciar un período de intensas actividades que pongan de relieve no sólo su deseo de «hacer labor» en beneficio de los altos intereses que representa sino también evidenciar la potencialidad indiscutible de la institución a cuyo frente se encuentran los buenos gallegos que integran ese alto organismo.

El infatigable D. Fermín Méndez Neira-- hombre todo nervio y acción-- y sus compañeros de gobierno, han acordado realizar en la Casa de Salud una serie de obras que coloquen a «La Benéfica» a la altura a que debe estar: siendo la primera entre las primeras comparada con los establecimientos similares de las demás sociedades hermanas.

En una de sus últimas sesiones, la Comisión Ejecutiva ha tomado el acuerdo de acometer las obras del pabellón de maquinaria que ha de emplazarse detrás de la Lavandería.

Tan pronto como estas obras se hayan terminado se dará comienzo a la construcción de la nueva cocina que ha de quedar instalada en un edificio adecuado sin que falte un sólo de los requisitos necesarios en edificaciones de esta clase.

Estas obras han de merecer, seguramente, los mismos entusiastas aplausos por parte de los asociados que han merecido las importantes obras de reforma que se han efectuado en el local de la Farmacia que ha sido construída con todos los adelantos modernos, con todo confort, con refrigeración ultramoderna y sin omitir un sólo detalle en cuanto a las condiciones higiénicas se refiere.

Del anticuado local donde estaba emplazada la Mayordomía se ha hecho una elegantísima Farmacia que honra al Centro Gallego y que es digna de la grandeza de «La Benéfica».

EL FESTIVAL BENEFICO DE LOS DEPENDIENTES

EL FESTIVAL BENEFICO—1-12 ..

El festival benéfico se celebra el próximo domingo día 2 de Agosto en todos los jardines de La Tropical, a cuyo fin ya ha quedado todo ultimado, terminado y pulido por los señores de la Comisión Organizadora que integran el Presidente Maximino Rodríguez, el Secretario Luis Pérez, y los vocales Bautista López, Abel Gestoso, y Juan Antonio Pérez, quienes celebráándolo obtendrán un gran triunfo para ellos, para la Unión Nacional de Dependientes de Víveres al Detalle, y para sus compañeros caídos en la desventura del trabajo.

Para atender a los romeros, que serán miles, a juzgar por los billetes solicitados y vendidos, se han nombrado las comisiones de Orden, de Puerta y de Merenderos, con objeto de que el público encuentre debidamente garantizado y delicadamente servido.

En las vidrieras de «Los Precios Fijos», se exhiben ya los valiosos regalos con que se obsequiará a las damas y damitas. Siguen llegando a la Unión los premios para los triunfadores en los concursos de bailes, así como las adhesiones de comerciantes, de industriales y de banqueros, solicitando lugar para formar parte en la briosa cabalgata que saliendo del local social, se dirigirá a La Tropical.

Los Dependientes de la Unión se han propuesto ayudar a sus hermanos sin trabajo y lo conseguirán, de manera arrogante.

GRAN BAILE EN EL DEPORTIVO PAULA

Para el día 1 del actual, está señalado un gran baile en la casona de les petit uruguayos del Deportivo Paula. Amenizará el acto, una gran orquesta, que deleitará a los concurrentes con su gran repertorio. Dicho baile es en honor de su Comité de Damas, quien labora tenazmente por el engrandecimiento de los chicos. La Casa Campos de Amor, obsequiará con su finísimo perfume a las damitas que asistan a dicho acto. La entrada es de rigurosa invitación y a juzgar por la demanda de las mismas pronosticamos un gran éxito a los paulistas.

EL GRAN FESTIVAL IBERO-AMERICANO

El domingo 9 de Agosto, como venimos informando en esta sección, habrá de tener lugar en todos los jardines de La Tropical, la Gran Romería Ibero-Americana, la que promete ser brillante, a juzgar por los preparativos que las distintas comisiones nombradas, realizan diariamente.

Los jardines de la importante fábrica cervecera lucirán ese día sus mejores galas.

Ya el magnánimo D. Julio Blanco Herrera, ha dado órdenes para que toda la concurrencia sea obsequiada con cerveza Tropical, deferencia esta que mucho agradecerán las sociedades reunidas y representadas por el Comité.

Nos participa su Secretario, señor Víctor Oseira, que las entradas para esta magna fiesta se hallan a la venta por todas las Sociedades de Instrucción, y en la Secretaría del Comité, Palacio del Centro Gallego, al módico precio de 50 centavos.

VARIOS COMITES DEL CENTRO ASTURIANO

La Sección de Propaganda del Centro Asturiano dando muestras de un entusiasmo sin igual, se propuso al comienzo de sus trabajos organizar de manera efectiva los Comités de barrio en el término municipal de la Habana, los que a manera de Delegaciones de la Sección de Propaganda han de actuar cerca de los socios en todo aquello que constituya un motivo de acrecentar las listas sociales y mantener la cadena de compenetración con la Sociedad.

Conforme lo pensó la Sección así lo llevó a la Junta Directiva que sancionó los nombramientos de las personas que han sido designadas para formar dichos Comités.

Dentro de breves días comenzará la Sección la constitución de los mismos por barriadas.

Mencionaremos hoy los nombres de los que han sido elegidos para formar el Comité del barrio número uno, que comprende la calle de Teniente Rey, acera de los nones, Monserrate a los muelles.

Presidente, don Cándido Cardín, Vicepresidente, don Francisco Espina; Vocales: Abelardo, Claudio Piquero Lamiella, Francisco Roza Cerra, Gervasio Carrocera y José Rodríguez.

En días sucesivos iremos dando a conocer los nombres de los demás socios pertenecientes a los Comités que llegan hasta el número de 43.

Labor acertada la de la Sección de Propa ganda para mantener el continuo contacto con el socio y poder conocer las ideas de cada uno de ellos e infiltrar cada vez más en el alma de los mismos el amor a la Sociedad que es exponente del socialismo práctico y de lo que puede la mutualidad bien encauzada.

EMIGRANTES ESPAÑOLES Y LOS DE CURROS ENRIQUEZ

Del líquido del grandioso festival que el próximo domingo día 2 celebrará esta Fundación en los hermosos jardines de La Polar será entregado el 25 por ciento para auxilio de los emigrantes españoles.

El Comité de Damas compuesto por bellas y elegantes señoritas, labora con gran entusiasmo para conseguir un éxito completo en favor de inmigrantes y de esta Fundación, y tienen distribuídas más de 3000 entradas.

Este Festival será amenizado por las orquestas de Tata Pereira y La Lira; el Sexteto Criollo y el Cuarteto los Quirotelvos.

Los aficionados al baile podrán divertirse con gran expansión aprovechando los premios que se darán a los mejores bailadores de Danzón, Son, Paso Doble, Muñeira y Jota.

La Comisión deseando que todo el que concurra salga satisfecho ha conseguido de la Compañía de La Polar que haya abundancia de laguer hasta la hora de su terminación que será a las 7 de la tarde.

Todo aquel que desee adquirir su entrada puede dirigirse a la Secretaría de Unión Orensana (Centro Gallego), de 8 a 11 p.m.

ANUNCIESE EN EL Diario de la Marina

REUNION FAMILIAR EN RAFAEL MA. DE LABRA

En la noche de hoy habrá de efectuarse en el domicilio social de los «labristas», Barcelona número 18, (altos), la reunión familiar que semanalmente celebrá esta sociedad, en obsequio de los señores asociados y sus familiares.

Inusitado interés ha despertado el obsequio que donado por el entusiasta asociado señor Jesús Roibas, será sorteado entre las damas y damitas concurrentes a la reunión de hoy; para la próxima reunión que se celebrará el miércoles día 5 del próximo mes, se prepara otra gran sorpresa para los caballeros.

LOS ACUERDOS DEL CIRCULO SALENSE

Fué muy concurrida y animada la Junta Directiva celebrada por el Círculo Salense.

Se tomaron nuevos acuerdos a favor de la repatriación de los salenses sin trabajo, así como hacer algunos donativos a otros conterráneos necesitados.

Trataron ampliamente de sus próximos festivales, sobre lo cual se expusieron diferentes proyectos, acordándose al final reiterar en la comisión que tan acertadamente actuó en festivales anteriores, un voto de confianza para que ésta organice el banquete que en honor de sus asociados esta entidad tiene anunciado para el próximo veinte de Septiembre en los Manantiales de San Francisco de Paula.

Esta comisión que está integrada por los señores Silverio Menéndez, Francisco Merás, Mario Péndás y Benigno Rodríguez, obtuvo también la autorización de este Círculo para organizar en unión de otra sociedad de esta ciudad un festival de pensión en fecha cercana.

JUNTAS DIRECTIVAS

NATURALES DE ORTIGUEIRA: Celerarán Junta General Ordinaria, hoy miércoles día 29 del actual, a las 8 y media de la noche, en el local social de Prado 105, altos.

JUVENTUD ASTURIANA: Celebrará Junta General Ordinaria, mañana jueves, a las 8 y media de la noche, en el local social de Neptuno y Zulueta.

CENTRO ASTURIANO.— Su junta directiva celebrará sesión a las ocho y media te la noche.

EL VALLE DE ORO.— Junta directiva a las nueve de la noche, hoy, miércoles 29.

FERROL Y SU COMARCA.—Junta general ordinaria, hoy día 29, a las 8.30 de la nohche.

HIJOS DEL AYUNTAMIENTO DE GOLADA.— Junta de la Sección de Propaganda hoy, miércoles 29, a las 8.30 p. m.

HIJOS DE SAN JULIAN DE LOIBA.— Junta directiva, hoy miércoles, a las ocho y media de la noche.

NATURALES DEL CONCEJO DE VILLAVICIOSA.— Celebrarán junta general ordinaria mañana, jueves, a las ocho y media de la noche, en el Centro Asturiano.

HIJOS DEL CONCEJO DE VILLAYON.— Celebrarán junta general ordinaria, hoy miércoles, a las 8 de la noche, en el Centro Asturiano.

CENTRO CASTELLANO.— Celebrará sesión la Sección de Recreo y Adorno y el Comité de Damas, hoy a las ocho y media de la noche, en el local social.

CLUB LUARQUES. — Celebrará junta general administrativa, hoy, miércoles, a las ocho y media de la noche, en el Centro Asturiano.

HIJOS DEL AYUNTAMIENTO DE ABADIN.— Celebrarán junta directiva hoy, miércoles, día 29 del actual, a las ocho y media de la noche, en el Centro Gallego.

UN RUEGO ATENDIDO

El querido y veterano en la prensa, nuestro estimado amigo señor Luis Gómez Wanguemert, nos pide la publicación de estas líneas:

«Desde la semana pasada he dejado de intervenir en los asuntos de propaganda de la Asociación Hijas de Canarias, a la que únicamente dediqué mis actividades siempre sin retribución, sin sueldo alguno, llevado de mis idealismos y en atención a su nombre.

Quedo agradecidísimo al DIARIO DE LA MARINA, que mucho, generosamente, desinteresadamente, me ayudó».

INFORMACION CATOLICA

LA NOVENA A S. IGNACIO EN EL TEMPLO DE REINA

El martes 28 del actual se efectuó el Sexto Día del Novenario en honor a San Ignacio de Loyola, el fundador de la Compañía de Jesús. Ofició en la Misa el popular Padre Jorge Camarero, S. J., quien distribuyó la Sagrada Comunión a centenares de personas, pues ya hemos expresado que la característica particular de esta Novena es la Eucaristía, pues son muy numerosas las comuniones.

Predicó el Padre José María, Societate Jesu, una hermosísima plática sobre la absoluta necesidad que tenemos de hacer penitencia y de mortificarnos para tener sometidas las pasiones a los mandatos de la voluntad y el cuerpo al espíritu.

Explica lo que debemos entender por penitencia y mortificación; cuando es interna y externa, cuando positiva y negativa.

Exhorta a hacer penitencia y mortificación; pero de tal modo reglamentada, que no nos imposibilite para cumplir con nuestros deberes y las obligaciones propias de nuestro estado.

Pone como modelo de penitencia a Nuestro Señor Jesucristo y a San Ignacio de Loyola, cuyo Tratado de la Penitencia en el Libro de los Santos Ejercicios, recomienda.

Habló el P. Aboy a sus oyentes a la inteligencia y al corazón, expresándoles con claridad meridiana que para el que ha pecado después del Bautismo, no le queda otro remedio que hacer penitencia si quiere salvar su alma. Se espantan no ya los mundanos, dice el orador, sino muchos cristianos a la sola palabra penitencia, y sin embargo, cuánta penitencia por adquirir un puñado más de oro, un aplauso o por merecer la admiración de una hermosura que el tiempo arrastra tras de sí, a pesar de todos los esfuerzos. Y para adquirir el único tesoro de la salvación, ningún esfuerzo, siendo así «qué le importa al hombre ganar el mundo, si pierde el alma».

Muy bien dicho y expuesto el tema trascendental de «o penitencia o eterna condenación».

El viernes 31 del actual, es el día de la festividad de San Ignacio de Loyola.

A las siete y media de la mañana, Misa de Comunión General. A las nueve de la mañana, Misa solemne con Sermón por Monseñor Manuel Arteaga y Betancourt, Provisor y Vicario General de la Archidiócesis de San Cristóbal de la Habana.

Un CATOLICO.

ACTOS CATOLICOS QUE SE ANUNCIAN PARA HOY

En el Asilo de Santa Marta, sito en el Reparto Lawton-Batista, solemnísima función a su Patrona Santa Marta, con el siguiente programa:

A las 6 y media a. m., Misa de Comunión general. A las 9 a. m., Misa solemne con sermón por Monseñor Santiago G. Amigo.

La parte musical a cargo de las Hermanitas de los Ancianos Desamparados. A las tres de la tarde, solemnes cultos en honor a la gloriosa Santa.

En la Parroquia del Carmen, a las nueve a. m. y a las seis p. m., solemne función en honor a Santa Marta.

En la Parroquia del Cristo, los Miércoles de Santa Rita.

A las ocho y media y nueve y media a. m.

A las cinco y media y ocho y media p. m.

En la iglesia de Reina, a las ocho de la mañana solemne novenario en honor a San Ignacio de Loyola.

En la Parroquia del Cerro, el Jubileo Circular.

La Misa del Sacramento, a las ocho y media a. m., y la reserva a las cinco p. m.

VARIOS CULTOS QUE SE ANUNCIAN PARA MAÑANA

En la iglesia de Reina, el último día del solemne novenario en honor a San Ignacio de Loyola, cuya festividad celebra mañana Nuestra Santa Madre la Iglesia.

Desde las doce del mediodía de hoy hasta las doce de la noche de mañana, se gana en esta Iglesia el Jubileo de San Ignacio, igual al de la Porciúncula, o sea indulgencia plenaria, tantas veces cuantas se visite esta Iglesia.

Lo concedió Pío XI f. r.

Cuando San Francisco de Asís pidió su famosa Indulgencia de la Porciúncula, Nuestro Señor Jesucristo, a ruegos de su augusta Madre, se la concedió, pero a condición de que la aprobase el Papa, su Vicario en la tierra. Haciendo, pues, uso de esta concesión de Jesucristo, han hecho extensiva a otras Iglesias y Comunidades, en la festividad de sus respectivos Fundadores, esta singular indulgencia. Las condiciones son:

Primero. Confesión los ocho días antes o después.

Segundo. Comunión en la víspera, en el día o en los ocho siguientes.

Tercero. Visita a la Iglesia que goza del privilegio rezándose en cada visita seis Padrenuestros, Ave María y Gloria, según las piadosas intenciones del Sumo Pontífice.

Puede aplicarse por vivos y difuntos.

Por vivos, única y exclusivamente por la persona que hace la visita.

Por los difuntos, por cualquiera persona.

En San Francisco y Nuestra Señora de la Merced, a las cinco de la tarde, los piadosos ejercicios de los Quince Jueves.

En la Parroquia del Cerro, el Jubileo Circular.

La Misa del Sacramento a las ocho y media a. m.

A las cinco sermón por el R. P. Lucio Yaldevere, Superior de los Misioneros del Corazón de María, y la reserva.

El domingo predicará el R. P. José Viera, Párroco de la feligresía.

En San Nicolás de Bari, los cultos eucarísticos de los Jueves Eucarísticos, que semanalmente celebra la Archicofradía denominada de los Jueves Eucarísticos, cuyo centro primario se halla en Zaragoza (España).

Día 29 de Julio

Este mes está consagrado a la Preciosísima Sangre de Nuestro Señor Jesucristo.

Jubileo Circular: Su Divina Majestad está de manifiesto en la iglesia del Cerro.

Santos Félix II, papa, mártir; Lope, Próspero y Faustino, confesores; Santas Marta y Serafina, vírgenes; Lucila, Flora y Beatriz, vírgenes y mártires.

Santa Marta Virgen. Entre las santas mujeres que seguían a Jesucristo y hacían descubierta profesión de ser discípulas suyas mientras estuvo en esta vida mortal, fué una de las más privilegiadas por sus virtudes Santa Marta.

Nuestra Santa, fué hermana de San Lázaro y de María Magdalena El Evangelio constantemente la nombra siempre la primera y por eso se cree que era la hermana mayor de la familia.

Era su carácter dulce y amigo de hacer el bien, y universalmente estaba reputada por una joven de gran mérito, y así fué en Jerusalén como en Betania se tenía general veneración a su virtud.

Después que el Señor murió y subió a los cielos, no se apartó Santa Marta del lado de la Santísima Virgen hasta la venida del Espíritu Santo, cuyos dones recibió en el cenáculo, y también tuvo parte en la persecución que se suscitó contra los discípulos de Cristo, siendo desterrada de la Judea.

Santa Marta murió llena de merecimientos el año 68 o 70 de Jesucristo. Es gloriosa en milagros.

TRIDUO A SANTA MARTA EN EL TEMPLO DEL CARMEN

Se ha celebrado en la mañana de ayer el primer día del Triduo en honor a Santa Marta, cuya festividad celebra mañana nuestra Santa Madre la Iglesia.

A las 9 a. m. tuvo lugar la Misa solemne en la cual ofició de Preste el Padre Justo del Niño Jesús, C. D.

El Coro que dirige la aplaudida señorita Tití Escobar interpretó magistralmente la Misa de Bathman.

Al Ofertorio cantó el Ave María de Tito Schipa la bella señorita Carmen Ruiz Gutiérrez.

Después del piadoso ejercicio del Triduo, el Himno a Santa Marta.

Predicó en estos cultos el R. P. José María, subprior de los Carmelitas de la Habana.

Pronunció el culto Carmelita una erudita y elocuentísima plática sobre la Fe, de la cual puso como modelo a Santa Marta.

Explica cuán necesaria es la fe para la salvación y en la economía de la vida temporal y divina de nuestra alma.

La fe es la llave que nos abre las puertas de los tesoros celestiales.

Jesucristo ha manifestado que todo cuanto en su nombre pidiéramos a su eterno Padre, nos sería concedido.

El mismo ha manifestado que antes pasarán los cielos y la tierra, que sus palabras dejen de tener exacto cumplimiento.

Lo que pasa es que pedimos con fe vacilante que al menor signo de contradicción ya desconfiamos de nuestra petición o también que muchas veces pedimos lo que es veneno para el alma, y Dios hace como la buena madre, que jamás dará a su hijo lo que sepa va a ser dañino a su salud y en cambio le concederá otra cosa provechosa.

Exhorta a pedir con fe, confianza y perseverancia y a creer firmemente en Jesucristo que dijo a Santa Marta:

«Yo soy la Resurrección y la Vida. El que cree en mí no morirá.»

Pero entended que el creer en El lleva aparejado el cumplir con lo que manda su Ley santa de amor, sino sería una fe muerta.

Pide fervorosamente a la Santa que nos alcance su fe en Jesucristo, para disfrutar de su gracia y amistad en vida y de su compañía en la gloria eterna.

Fué muy felicitado el P. José María por su hermosísima plática.

El altar de Santa Marta lucía un preciosísimo adorno floral, regalo de la presidenta de la Cofradía, señora Elvira Pérez de Errasti.

Asistió un numeroso concurso de cofrades.

Predican respectivamente en estos cultos, los Padres Teodosio y José Vicente, C. D.

UNA FUNCION SOLEMNE AL SANTISIMO SACRAMENTO

En la Santa Metropolitana Iglesia Catedral de la Habana, a celebrado el domingo anterior, solemne función al Santísimo Sacramento, la Muy Ilustre Arcicofradía en la misma establecida.

Se ajustó al siguiente programa:

A las 7 y media a.m., celebró la Misa de Comunión general, el R. P. Pastor.

Recibieron en esta Misa, muchos de los cofrades y varios fieles.

Armonizó la Misa, el maestro señor Felipe Palau.

A las 9 a.m. ofició de Preste en la Misa solemne, Monseñor Alfonso Blázquez, Canónigo Penitenciario.

Predicó en esta eucarística festividad, el Muy Ilustre Canónigo Monseñor Juan José Roberes.

Después de la Misa, se expuso el Santísimo Sacrameno, el cual fué llevado procesionalmente por las naves del templo.

Recogida la procesión, se reservó el Santísimo Sacramento.

El tenor señor Rafael Wilson, acompañado al órgano por el maestra señor Felipe Palau, interpretó la misa de Pontifical de Perosi y el O. Salutaris, de Bordese, y en unión de los cofrades, el Himno Eucarístico y los litúrgicos de exposición y reserva.

Esuvieron muy concurridos estos brillantísimos cultos eucarísticos.

"SAN JUDAS TADEO"

Iglesia de Bauta, mañana jueves: misa en su altar, a las 10 y media, a. m. La iglesia abierta diariamente desde las 7 a. m. a las 8 p. m.

I C 31835 1d-29 Jl.

QUINCE JUEVES EN LA MERCED

El día 30 se celebra en la iglesia de la Merced el tercer Jueves al Santísimo. El ejercicio es a las 5 de la tarde con procesión y cánticos populares. A intención de las señoritas C. y A. G.

I C 31786 28 jl 30

FIESTAS SOLEMNES EN LOS CARMELITAS DEL VEDADO

Con gran solemnidad se celebraron las fiestas anuales en los Carmelitas del Vedado a su Excelsa Patrona conjuntamente con las Asociaciones El Ropero y la Semana Devóta.

NOVENARIO

Se viene celebrando en la siguiente forma:

A las 8 a. m. misa cantada con cánticos, al final y ejercicio de la Novena, terminando con los gozos cantados a las Virgen.

Por la tarde a las 5 y media rezo del Santo Rosario, y ejercicio de la Novena y gozos a la Virgen.

Durante el novenario un escogido grupo de niñas y catequistas bajo la dirección de la señora María Martínez Vda. de Méndez entonarán escogidas piezas músicales.

TRIDUO

Como preparación a la fiesta dió principio el día 23 un solemne Triduo con los mismos cultos que el novenario y sermón.

Los sermones del triduo estuvieron a cargo del Superior del Convento Rdo. P. Hilarión de Santa Teresa, quien en diversos temas cantó de manera admirable las glorias de la Virgen del Carmelo, siendo muy felicitado por su labor.

El último día después de terminado el triduo se cantó solemne salve oficiando en ella el P. Hilarión.

LA FIESTA PRINCIPAL

Tuvo lugar el día 26

A las ocho misa de comunión armonizada oficiando el P. Teófilo.

Se acercaron a la Mesa Eucarística las diversas asociaciones y un grupo numeroso del catecismo que hicieron por vez primera la comunión.

A las 9, misa para los niños del catecismo en la que ofició el P. Casimiro.

A las 10 tuvo lugar la misa solemne a toda orquesta oficiando el P Hilarión ayudado por los P. P. Hermán Salesiano y Teófilo, Carmelita.

Orquesta y voces bajo la dirección del maestro Ponsoda e integrado por un grupo de señoritas interpretó la misa del Maestro Perosi, al ofertorio. Laude María Virgo y al final Gozos a la Virgen.

La cátedra oratoria estuvo a cargo de Mons. Manuel Arteaga Provisor del Arzobispado, quien de manera magistral demostró las prerrogativas del escapulario para los que lo lleven con las disposiciones debidas.

Hace luego un resumen de la vida de San Simón Stok.

Su sermón fué una verdadera joya oratoria.

Al terminar recibió sinceras felicitaciones.

El altar lucía un hermoso adorno floral ejecutado por la secretaria señora Vda. de Pessino.

A las 12 tuvo lugar una recepción en los salones del convento la presidió Mons. Caruana Delegado Apóstolico a quien acompañaban Mons González Estrada Arzobispo de Atalia, Mons. Liberato Toste Auditor de la Delegación Apóstolica, Rdos. P. P. José Vicente Prior de los Carmelitas de la Habana, Hilarión, Prior del Vedado, señor Juan Mustizabal y otras personas, con los componentes de la comunidad.

A las 5 y media se organizó la procesión pública por los jardines del convento, llevándose procesionalmente la Virgen del Carmen y el Niño de Praga.

Formaron en ella las Asociaciones, los niños del catecismo, la comunidad y el público.

Recogida ésta, el superior dió a los fieles la Bendición Papal, terminandose con la Despedida a la Virgen.

Felicitamos al P. Hilarión y a la Presidenta de la Semana Devota señora Josefa B. de Rodríguez

SOLEMNES CULTOS EL 29 EN EL ASILO STA. MARTA

El 29 del actual se celebrarán solemnísimos cultos en la capilla del Asilo Santa Marta, en honor a su Patrona, cuya festividad celebra mañana nuestra Santa Madre la Iglesia.

He aquí el programa de estos cultos:

A las seis y media a. m. Misa de Comunión general.

A las nueve a. m. Misa solemne con sermón por Monseñor Santiago G. Amigo.

La parte musical será desempeñada por la Comunidad de Hermanitas de los Ancianos Desamparados, que cuidan del Asilo.

A las tres de la tarde, solemnes cultos de Exposición del Santísimo.

Invitan a estos solemnes cultos, la Superiora Sor María de San Antonio, la Venerable Comunidad y Ancianitas del Asilo.

Por ante el Asilo de Santa Marta pasan los carros de Lawton-Batista y las guaguas de la misma denominación.

EN LAS ESCUELAS PIAS DE SAN RAFAEL

Como ya saben nuestros amadísimos lectores, por haber dado comienzo las obras de restauración de la Iglesia de la Parroquia de Monserrate, el culto que en la misma se celebraba, se ha trasladado a la Capilla de las Escuelas Pias de la Habana, situadas en la calle de San Rafael, entre las de Manrique y San Nicolás.

Los cultos a celebrar en esa capilla son.

Domingos y dias festivos: Misas rezadas a las 7, 7 y media, ocho, ocho y media, diez, once y doce.

Misa cantada y pláica a las nueve a.m.

Los Primeros Jueves, misa cantada a las 9 a Nuestra Señora del Sagrado Corazón de Jesús, con plática.

Pimeros Viernes: a las 9 a. m. misa cantada, exposición. Acto de Consagración, bendición y reseva.

A San Antonio, Misa cantada, a las 9 todos los martes y los dias 13.

El dia 16 a las 8 a.m., Misa cantada a Nuestra Señora del Carmen.

El dia 19, a las nueve a.m., Misa cantada en honor a San José.

El dia 27 a las 9 a.m. misa cantada a Nuestra Señora del Perpétuo Socorro.

EL CULTO EN STA. TERESA POR LOS P. P. SALESIANOS

El antiguo templo de Santa Teresa de las calles de Teniente Rey y Compostela, que se había clausurado al partir del mismo la Venerable Comunidad de Madres Carmelitas Descalzas, para su nuevo del Vedado, será abierto nuevamente al culto el día 8 de septiembre próximo, por la Venerable Comunidad de Madres Salesianas, que tienen establecido un Colegio en el antiguo Convento Teresiano.

Del culto se encargarán los Padres Salesianos, bajo la dirección del Padre Salvador Herrera.

Será dedicado el templo a María Auxiliadora, que la Advocación bajo la cual la Orden Salesiana, venera a la Augusta Madre de Dios.

Se efectuarán grandes reformas en la antigua Iglesia de las Madres Teresianas, a las cuales pertenecen.

El día 8 de septiembre los devotos de María Auxiliadora y del Beato Don Bosco, tendrán su templo en la Habana.

Fuentes por estos cultos en honor de la Madre del Monte Carmelo.

Lorenzo Blanco

Recomendado

por los dentistas en todas partes

Por espacio de 40 años, el cepillo de dientes Pro-phy-lac-tic viene siendo el favorito de la profesión dental.

Las cerdas son de la mejor calidad que es posible obtener, colocadas en forma de sierra con copete en la punta, una forma estrictamente científica, y la curvatura especial del mango lo hace adaptarse a la configuración de la boca, asegurando la limpieza perfecta de todos los dientes por todas partes.

El cepillo Pro-phy-lac-tic da un suave, pero eficaz masaje a las encías, estimula la circulación de la sangre en ellas y las conserva firmes y sanas. Para obtener el mejor resultado, debe usarse un cepillo nuevo cada tres meses, pues aun las mejores cerdas se gastan con el tiempo.

Tres tamaños: Adultos, niños y bebés—cerdas duras, medianas y suaves—mangos en gran variedad de colores.

KATES BROTHERS
127 Prado esquina Monte, Habana

2461

CEPILLO DE DIENTES Pro-phy-lac-tic

M.E.C.D. 2016

ALERTA

EL DIA 31 VIERNES implantaremos en Cuba un nuevo sistema comercial

LE PRINTEMPS

OBISPO Y COMPOSTELA

NEKO

El genuino Jabón Germicida PARKE-DAVIS

Por su acción penetrante y germicida Neko proporciona la limpieza perfecta de la cabeza; deja limpio el cráneo, y suave, sedoso y brillante el cabello.

De venta en todas las boticas

HERNIAS
COLON CAIDO
Ahora se cura usted
Hernias

Señora: su hernia umbilical la coloca en una situación peligrosa. Cúrese la Ud. Nosotros curamos la hernia con Retentor y su técnica de uso. No lo duda. Lo garantizamos mediante depósito monetario. Cientos de curados proclaman la bondad de nuestro procedimiento. Con Retentor curamos, a personas de ambos sexos, toda clase de hernias reducibles, eventraciones y hernias operadas y reproducidas.

Consultamos gratuitamente.

Ptósis Gástricas

Hacemos con nuestra faja especial y su nueva y original técnica de uso: 1o: CURAR los descensos del Estómago, Cólon y Riñones.

2o: Eliminar toda la grasa del bajo vientre. TODO ESTO EN DOS MESES.

Son dos productos ortopédicos de Carrasco. Algo sensacional. Servimos al interior. Consultas gratis.

Consultorio de Ortopedia Mecánica. Director:

F. CARRASCO. Enfermero Graduado. Ortopédico. Masajista.
BELASCOAIN 20, altos. — Teléfono U-1178.— Habana

QUISO MATARSE AHORCANDOSE

La intervención de un vecino evitó se suicidara una señora

La señora Mercedes Leal Rivero, de la Habana, de 43 años, vecina de la calle Concepción, sin número, en el reparto «El Moro», trató de poner fin a su existencia en el día de ayer, sin que lo consiguiera, debido a la oportuna intervención de su vecino Manuel F. Pérez.

Dicha señora para llevar a vías de hecho sus propósitos suicidas, amarró a la ventana de su cuarto una soga, pero en los instantes en que se echaba el lazo corredizo al cuello, fué sorprendida por Pérez, quien le dió varios gritos, desistiendo aquélla entonces de matarse.

La policía de la Subestación del Calvario, que tuvo conocimiento del caso, levantó acta, declarando la señora Leal, que era cierto había ideado privarse de la existencia, con motivo de carecer de dinero para sufragar sus gastos.

INTOXICADA

Hilda Legospi Menéndez, de 15 meses de edad, vecina de Dolores 40, fué asistida en el cuarto centro de socorro, de graves síntomas de envenenamiento, que sufrió al ingerir un poco de luz brillante, de una lata que estaba en el suelo.

AUTOMOVIL SUSTRAIDO

A la policía dió cuenta Angel Aenlle González, de 34 años, vecino del central Hershey, que dejó el automóvil número 1678, frente a la clínica Hijas de Canarias, de donde se lo llevaron, estimándose perjudicado en la suma de $300.

VISITA DE INSPECCION AL JUZGADO DE RANCHO VELOZ

RANCHO VELOZ, julio 28. DIARIO, Habana.

El doctor Anaya ha jirado una visita de inspección al Juzgado Municipal de esta localidad, habiendo encontrado todas las oficinas y libros dentro de la mayor corrección.

El Juez y demás empleados, han recibido numerosas felicitaciones con tal motivo.

Sarabia, Corresponsal.

Refrigeradores General Electric Garantizados por 3 Años

Respaldada por una de las más grandes Instituciones Eléctricas del Mundo esta notable Garantía de 3 Años en el Refrigerador GENERAL ELECTRIC protege a todo comprador contra gastos de mantenimiento por un periodo de 3 años completo.

Y siempre está Ud. protegido por el sencillo mecanismo de la famosa Torre Blindada—herméticamente sellado, aceitándose automáticamente y extremadamente silencioso.

Asegurada contra el polvo, contra la humedad y contra los curiosos, la económica unidad contenida en la Torre Blindada, naturalmente, lo protege a Ud. contra toda clase de molestias. Y ahora, la Garantía de 3 Años lleva esa convicción a los miles de posibles compradores.

Hay un GENERAL ELECTRIC apropiado para sus necesidades, y con un pequeño pago inicial puede empezar a obtener sus beneficios hoy mismo.

Refrigeradores GENERAL ELECTRIC

De venta en todas las sucursales de la Cía. Cubana de Electricidad

LUX

Por qué Lux Renueva

Lux se fabrica con los materiales más puros que se conocen y mediante un procedimiento especial. No contiene ninguno de los ingredientes que a menudo se hallan en tantos otros jabones, ya vengan en copos, en trocitos o en panes. Suavísimo y con máxima pureza, Lux hace que las prendas más finas conserven su apariencia de recién compradas y duren mucho más. No restriegue Ud. con pan de jabón sus ropas. Déles el tratamiento que merecen, lavándolas con finísimo Lux.

U. S. A. CORPORATION
Antonio María Larcano 66
Habana

LUX

H A B A N E R A S

(Viene de la página SIETE)

SANTA BEATRIZ

Otra festividad hoy.

Santa Beatriz.

Está de días, y es para ella mi primer saludo y mi primera felicitación, la joven y bella señora Beatriz Palacio, esposa del distinguido caballero Roger Le Fébure.

Beatriz F. de Lombard, Beatriz Riquelme de Viada, Beatriz García viuda de Armand, Beatriz Durán de Andújar, Beatriz Arango de Domínguez.

Beatriz Egea de Alvarez, tesorera de la V. O. Tercera del Carmen.

Beatriz Novo de Coroalles.

Dama de singular belleza.

Y Beatriz Ruiz Herrera, la linda esposa del distinguido joven Néstor de Cárdenas, alejada en sus posesiones de Guantánamo.

Señoritas.

Beatriz Alfonso.

Beatriz Escobar, Beatriz Hernández Gómez y Beatriz Arie.

Beatriz Cortilla, graciosa señorita, a cuyas amigas me apresuro a decir que no recibirá.

Una encantadora niña, Beatriz del Carmen Carreras, que hoy celebra su onomástico, celebrándolo el viernes, que es su cumpleaños, con una piñata.

Tengo para ese día un retrato de la lindísima Beatriz, que prometo publicar, muy gustoso.

Beatriz Portuondo.

Señorita del gran mundo.

Beatriz Ventura y Maso, viboreña a la que todos llaman cariñosamente **Briti**, es una encantadora e ideal rubia, de ojos verdes, de mirada serena....

Se verá muy felicitada.

Y recibirá infinitas flores.

Y la blonda y bellísima Liliam Cordovés, que hoy, en la festividad del día, celebra su santo.

Un saludo a todas.

Con mi felicitación.

EN LA FESTIVIDAD DEL DIA

MARTA CASTRO MONTEJO

De días.

Una encantadora señorita.

Es la bella y gentilísima Marta Castro Montejo, en la que están mi afecto, mi admiración y mis simpatías.

Con motivo de su santo se verá rodeada de satisfacciones y alegrías.

Tendrá un recibo.

Después de las seis de la tarde.

Será para sus amigas, para sus muchas amigas de esta sociedad, sin carácter de fiesta.

Recibirá flores.

Flores infinitas.

POSTRER TRIBUTO

El último tributo.

Rendido por la piedad.

Bajaron al lugar de eterno descanso los restos mortales del respetable caballero Dionisio Suárez, cuya muerte, ocurrida el domingo, ha sido tan sentida en el seno de esta sociedad.

Las ofrendas florales dedicadas por familiares y amigos llenan una larga relación.

Severo el sudario.

Riquísimo.

Procedía de la **Casa Trias**, el gran jardín de la calle 12, en el Vedado, y era de tul de seda lila con flecos de oro, bordado con dalias, gladiolos y gardenias, con una cruz de gardenias en su centro.

Era la ofrenda de la inconsolable viuda.

También de la **Casa Trias** eran éstas:

Una corona estilo **Souvenir** de Pablo Pérez y familia.

Una corona estilo **Imperial** de Fernando Martínez Campos.

Una corona estilo **Monasterio** del Club Soto del Barco.

Un cojín estilo **Rimini** de Matías Rubio y señora.

Una corona estilo **Luxemburgo** de Domingo Méndez y familia.

Y un cojín estilo **Pyramide** de Rafael y Natalia.

De **El Clavel** era una preciosa corona estilo **Renacimiento** de Jacinto Argudín y familia.

Y de **El Fénix** una corona de Diego Rodríguez y familia.

Mi pésame a los familiares.

LA HORA MAJESTIC

ANGELITA DE LA TORRE DE DAMBORENEA

Fija la audición.

Miércoles tras miércoles.

Es la de la **Hora Majestic**, en la que toma parte principalísima hoy Angelita de la Torre de Damborenea, soprano de valiosas facultades.

Cantará entre otros selectos números, el Aria de **Ernani**; la Romanza de las **Dos Princesas**, de Caballero; Aria de la Opera **Marina** y selecciones de **Madame Butterfly** de Puccini.

Será por la noche.

De nueve a diez.

EL AQUARIUM DEL VEDADO

Muy visitado.

Día por día.

Así está viéndose en estos momentos el Aquarium del Vedado.

Situado en Línea 106.

Entre 4 y 6.

Montado con todos los adelantos por sus dueñas, las Hermanas Masnata, tan hábiles, tan entendidas y tan diligentes.

Ha llegado al Aquarium una magnífica remesa de Alemania.

Entre los peces recibidos figuran scalares del río Amazonas, mollienisias negras de pura raza y plathys rojos.

Una colección preciosa.

Magnífica.

El desfile de aficionados es diario y es constante por el local del Aquarium del Vedado.

Hay donde elegir.

Entre una gran variedad.

ABIGAIL MORALES

De viaje.

En goce de las vacaciones.

La señorita Abigail Morales, la culta y distinguida directora del Colegio Nuestra Señora de las Mercedes, en el Vedado, ha salido con dirección a la ciudad de México.

Estará de nuevo entre nosotros para la apertura de las clases en tan acreditado plantel.

Abierta la inscripción.

Desde el primero de agosto.

EL PRIMER AÑO DE BODA

Felices y contentos.

Llenos de alegría.

Así ven llegar hoy el primer aniversario de su boda el doctor Aurelio Pestana Morales y su bella esposa.

Se celebró en el Angel.

Por la noche.

Lo pasarán fuera de su residencia en esta ciudad, Virtudes 116, bajos.

¡Felicidades!

CLINICA KOURI

EN EL TULIPAN

Próxima la apertura.

De una nueva clínica.

Clínica Kouri, en el Tulipán esquina a Falgueras, montada con todos los adelantos modernos.

Su director y cirujano es el doctor Juan B. Kouri.

Notable hombre de ciencia.

De vasto saber.

La inauguración de la Clínica Kouri está fijada para una fecha segura.

Será en agosto.

El día quince.

EN EL TENNIS

De fiesta.

El **Tennis** esta noche.

Se jugará el segundo partido del Campeonato de Golfito, por parejas mixtas, que se inauguró el miércoles anterior.

Tocará el Trío Matamoros.

Desde primera hora.

Enrique FONTANILLS

LAS INVESTIGACIONES EN EL DESFALCO DE MATANZAS

MATANZAS, julio 28.—DIARIO, Habana.

Continuó hoy laborando con la mayor actividad el juez especial de la causa por el desfalco de la Zona Fiscal, habiéndose recibido un paquete conteniendo como mil cheques de 1926 al 1927, apareciendo todos hechos efectivos en la casa de cambio «Los cien mil pesos», de Manuel Longres, y apareciendo también otros librados por el pagador, correspondientes a reintegros de Instrucción Pública, librados por miles de pesos, los que figuran en los libros por menor cantidad.

nuevo Doble fuerza

¡NO DEJA OLOR!

MATA TODOS LOS INSECTOS

Flyosan

MARCA REGISTRADA

Representantes: GENERAL DISTRIBUIDORA, Inc., Habana

Unicamente CASA TRIAS por sus grandes cultivos de flores por tener los mejores artistas puede presentar trabajos florales con ese sello que los caracterizan por su inimitable distinción a tan bajo precio

CASA TRIAS

F-4338 F-2514 F-2824 F-4341

PECES TROPICALES Y JAPONESES, PLANTAS DE ADORNO PARA AQUARIUM.

MARIA L. ALMEIDA.

19 N. 300 entre D y E. Vedado.

Warandol INDIAN HEAD

Elegancia y distinción

Los vestidos confeccionados con la Tela Indian Head (Cabeza de Indio), son frescos, cómodos y elegantes. Además, ni el acabado ni el color sufren lo más mínimo al lavarse.

La tela Indian Head blanca es fabricada en 6 anchos—de 46 cms. (18 plgs.) a 160 cms. (63 plgs.) En 30 colores firmes y garantizados, solamente en un ancho—91 cms. (36 plgs.) Acabado permanente.

Si no encuentra Ud. tela Indian Head en las tiendas de su localidad, sírvase escribirnos directamente. Enviamos muestras y folletos a solicitud.

Busque las palabras INDIAN HEAD en cada metro de tela, en la orilla. Representan nuestra garantía de calidad.

Nashua Mfg. Co.
Incorporada en 1823
40 Worth Street, New York

INDIAN HEAD

Dr. BARALT-MEDINA

ESPECIALISTA DE LA «ASOCIACION DE DEPENDIENTES»

Vías Urinarias y Enfermedades Venéreas.

Consultas y Tratamientos:
De 11 a 1 a. m. De 6 a 8 p. m.
Consulado, 7. Edificio «Marias».
Teléfono M-1095.

SELLO MIRIGA

antinevrálgico

Suprime en algunos minutos Calentura, Gripe, Jaqueca, Reumatismo. — *Medicamento esmerado siempre eficaz y sin peligro.* — Cajitas de 1 y 12 sellos.

De venta en todas las buenas Farmacias.

Laboratorio del Doctor GIRAUD, Farmacéutico a LYON-OULLINS (Francia)

Droguerías SARRA, JOHNSON, TAQUECHEL y todas farmacias.

Pasado Mañana Viernes 31 de Julio

INAUGURARA

The Fair S. RAFAEL 11

una Gran Venta

DRAMATICA

de

Dos Vestidos

POR EL PRECIO DE UNO

con

10.000 Vestidos

a los precios más bajos

registrados en la historia comercial

The FAIR San Rafael 11

M.E.C.D. 2016

UN COMERCIANTE TRATA DE SUICIDARSE, HACIENDOSE 2 DISPAROS EN EL ESTOMAGO

MATANZAS, julio 28.—DIARIO. Habana.

Esta noche trató de privarse de la vida, haciéndose dos disparos en el estómago, en su domicilio de Domingo Mujica entre Independencia y Tello Lamar, el comerciante arsenio Rueda Portal, de Matanzas, de 22 años, casado con Blanca Alvarez, el que fué asistido de primera intención en el centro de socorro, siendo trasladado después a la clínica del doctor Forest, con el fin de practicarle la laparatomía.

Según informes, Rueda tuvo hoy un disgusto con su esposa, por lo que se supone que ésto motivara el hecho.

Alberto Lovio, corresponsal.

DETENIDO EN SANTIAGO DE CUBA, EL DIRECTOR DE UN SEMANARIO OPOSICIONISTA

SANTIAGO DE CUBA, julio 28. DIARIO. Habana.—Esta tarde ha sido detenido ingresand en el Cuartel Moncada, el joven Carlos B. Pascual, Director delsemanario «El Centinela» que hace política oposicionista.

Acusase a Pascual de ser autor de una información donde se vierten conceptos deprimentes para las fuerzas armadas de la República, por lo que el supervisor militar Capitán Rosillo, ordenó la ocupación de la última edición, estimando que la citada información constituye un ataque injurioso contra el Ejército y Gobierno.

Posiblemente el joven Pascual será trasladado mañana a la Habana, a disposición del Teniente Coronel Iglesias, juez especial de las causas que se intruyen por traición militar.

Matias Vega

COMENZO EN ENCRUCIJADA LA HUELGA DEL ALUMBRADO

ENCRUCIJADA, julio 28, DIARIO. Habana. — Ha comenzado en esta población la huelga de la luz. Las casas de comercio y muchas particulares han quedado a oscuras completamente. Espérase que al finalizar este mes hayan tomado esa medida todos los consumidores del fluido eléctrico en Encrucijada.

Un suicida

En la finca San Francisco del barrio de San Gil, del término de Encrucijada, falleció anoche la joven de raza blanca Caridad Martínez, de 23 años y soltera, la cual hubo de atentar contra su vida ingiriendo una fuerte dosis de polvos Verdin habiendo sido asistida de primera intención por el médico forense, doctor Monzón Domínguez.

Pastor Ayllón, Corresponsal.

DOS HERIDOS EN UNA RIÑA

El agresor, al huir, resbaló y dió tiempo al otro a atacar

En la barra situada en la esquina de Merced y Egido, sostuvieron anoche una acalorada disputa Lorenzo Martínez Soto, de 44 años de edad y vecino de Merced 2, y Segundo Méndez Agüero, de 25 años, vecino de Arsenal 18.

En el transcurso de la discusión, Méndez, con una cabilla de hierro que tenía envuelta en un periódico, le asestó un fuerte golpe en la cabeza a su contrincante, dándose acto seguido a la fuga, pero al salir huyendo hacia la calle resbaló y cayó al pavimento, cosa que aprovechó Martínez para agredirlo con un cuchillo que tenía, infiriéndole una grave herida. Al escándalo intervinieron el vigilante 449, A. García, y el soldado Jesús Rey, quienes procedieron a la detención de ambos, conduciéndolos al primer centro de socorro.

El médico de guardia asistió a Martínez de una herida contusa en la cabeza de carácter grave y a Méndez de una herida incisa producida por instrumento pérforo cortante en la región escapular con gran hemorragia. El móvil de la tragedia obedeció a que ambos individuos tuvieron un disgusto hace días en el pueblo de Santiago de las Vegas, donde se celebraba una fiesta.

La policía ocupó la cabilla, no así el cuchillo, que se perdió en el lugar del hecho.

Martínez, según declaró, salió recientemente de presidio, donde cumplió una condena de 12 años por el delito de homicilio.

Ambos fueron remitidos al vivac por disposición del juez de guardia

RIÑA Y LESIONES

El vigilante 1785 arrestó a José M. Canales, bombero de Guanabacoa y vecino de Caserío 16, y a Angela Ruiz Lima, de 46 años, vecina de Luyanó 20, porque sostuvieron un fuerte escándalo con motivo de que Angela le había quitado la luz a Canales, cuando éste hacía un trabajo de pintura, yéndose ambos a las manos.

UNA FRACTURA

Manuela Barreras, de 52 años, vecina de Suárez 90, al caerse en Suárez y Cienfuegos, se fracturó el brazo izquierdo.

ARROLLADO

Angel García Centella, de 10 años y vecino de Virtudes 140, sufrió anoche lesiones de carácter grave al ser arrollado frente a su domicilio por el auto que conducía Francisco González Gálvez, de Maloja 198.

UNA VENDEDORA SIRIA FUE ASALTADA POR UN MENOR, QUE SE FUGO DE GUANAJAY

MATANZAS, julio 28, DIARIO, Habana. — Hoy fué asaltada en el camino que conduce a la fábrica de jarcia, por el menor de la raza negra, Pedro Domec, de quince años, prófugo del Reformatorio de Guanajay, y sin domicilio, la siria Camila Chid, de 49 años, viuda, vendedora ambulante y vecina de Tello Lamar y San Carlos, la cual salió huyendo despavorida refugiándose en la quinta Peña.

El citado menor fué detenido por el vigilante José de la Rosa y el cabo de guardia, perteneciente al escuadrón 26 y destacado en la estación de policía a las órdenes del supervisor militar. Ha quedado detenido en el vivac municipal a la disposición del juez correspondiente.

Hurto

Hoy denunció ante la jefatura de policía José Herrera Gutiérrez, dueño de la farmacia sita en Tirry 14, que de dicho establecimiento le habían hurtado distintas mercancías que aprecia en la cantidad de setenta pesos, sin que los autores del hecho dejaran rostro de ninguna especie.

Del caso se acaba de dar cuenta al juez de instrucción.

A. Lovio, Corresponsal.

TOMO POSESION EL NUEVO MEDICO DEL PUERTO DE NUEVITAS, DOCTOR MORA

NUEVITAS, julio 28, DIARIO, Habana. — Habiendo sido declarado cesante el doctor Alfonso Lay, como médico de este puerto, fué nombrado para sustituirle, el doctor Abelardo Mora Iturralde, haciendo hoy entrega aquél de dicho cargo, aunque negándose a hacerlo directamente al compañero Mora.

Por este motivo hubo de venir de Camagüey, el doctor Alfredo Martínez Bacallao, inspector provincial de Sanidad, designado al efecto para recibir al doctor Mora y darle posesión de su cargo de médico de este puerto, acto que fué presenciado por el jefe militar de esta plaza, señor Herrero, por el notario público, doctor Julio Tomcu Adán y otras personalidades.

Ramón Pérez Rodríguez.

La Farmacia es . . .

(Continuación de la pág. PRIMERA)

UTILIDADES

Niega el doctor Capote que las utilidades de la Farmacia sean las que nos dijeron nuestros informantes y dice: «en cuanto a las utilidades que se perciben por el farmacéutico, es absolutamente inexacto que se obtengan utilidades del 30 por 100 como promedio de la totalidad de las ventas. En este aspecto, podemos ofrecer datos elocuentíísimos que nos llevarían al triste resultado de ver convertidas al 85 por 100 de las farmacias en deudoras morosas de las droguerías que las surten.»

UN DUMPING FARMACEUTICO

Por último, afirma el doctor Capote que no es cierto que se trate de aprobar una Ley que regule el precio de las mercancías farmacéuticas, sino de «consultar a las autoridades si era posible encontrar medios hábiles para evitar la competencia ruinosa que hacen ciertas farmacias de esta capital, ofreciendo los productos a un precio más bajo que el costo», y asegura que eso sólo puede hacerse con riesgos para la salubridad general.

En ese aspecto está completamente de acuerdo el doctor Capote con nuestros informantes, porque ellos arguyen que lo que se trata es de evitar la libre concurrencia, la competencia producida por la libre oferta del producto y el secretario de los Farmacéuticos reconoce que existe, en verdad, sa competencia, por él calificada de «ruinosa».

A nosotros se nos alcanza que, lógicamente, lo que debe exigirse al farmacéutico es kue venda productos buenos, sea el que fuere el precio d venta, qu él sabrá, mejor que nadie, atender la defensa de su negocio y no vnderá a precios que lo arruinen.

IMPORTANTES REVELACIONES HACE UN PROCESADO SOBRE LOS CRIMENES DE ORIENTE

SANTIAGO DE CUBA, julio 28. DIARIO, Habana.

El exvigilante de primera de la policía de Santiago de Cuba, Miguel Angel Rodríguez, que se encuentra procesado con exclusión de fianza, acusado como cómplice de los crímenes perpetrados en esta región durante la Supervisión del Comandante Arsenio Ortiz, ha declarado nuevamente ante el Juez que instruye las causas seguidas por los asesinatos de Emilio Barbery y de El Españolito.

Se consideran de carácter trascendental las revelaciones que ha hecho el procesado Rodríguez ante el Juez de Instrucción Dr. Bourguet, pues se asegura que ellas comprometen a varios oficiales de la policía municipal de esta ciudad, citando las participaciones que han tenido en cada uno de los crímenes ya conocidos.

Tanto el exvigilante Rodríguez como los empleados del Juzgado, están encerrados en un mutismo impenetrable, haciéndose hasta ahora imposible conocer los detalles más importantes de las revelaciones de referencia.

Matias Vega.

Anoche . . .

(Continuación de la PRIMERA)

despegaba, se remontaba a 150 pies para ganar más tarde 250 y perderse en unos instantes en la luz del sol naciente.

Aunque los dos aparatos partieron casi juntos, no hay competencia entre ellos, pues Boardman y Polando se dirigen a Estambul con la idea de romper el record mundial de vuelo de distancia, sin escalas, hecho por Costes y Bellonte (4.912 millas: París-Manchuria), mientras que Pangborn y Herndon van hacia Moscou u otra capital europea, pero sólo con el empeño de desarrollar la máxima velocidad posible, pues quieren disminuir el tiempo de circunvalación hecho por Post y Gatty, 8 días 15 horas.

Se cree que los dos aeroplanos seguirán el mismo curso trasatlántico, pero no por ello se verán el uno al otro. El Cape Cod es un aparato de menos velocidad que el de Pangborn-Herndon, y aunque despegó primero, su ventaja nada significa.

Tres de los cuatro tripulantes son casados y dos de ellos padres. El único soltero es Clyde Pangborn.

Todos han estado esperando gran parte del verano el momento propicio para el despegue. Ninguno estaba listo, sin embargo, cuando Post y Gatty iniciaron su triunfal vuelo en redor del mundo, para romper el record de 21 días hecho por el dirigible Conde Zeppelin. La semana pasada pareció que había llegado el anhelado instante, pero debido a lo fangoso de la pista no fué posible el despegue del Cape Cod, que estuvo a punto de incendiarse, corriendo la misma suerte que el soberbio Sikorsky en que René Fonck, as de los ases de Francia, vió morir con dos de sus tripulantes sus

El Día Nueve . . .

(Continuación de la PRIMERA)

hauer. Uno de los tres pilotos del aparato.

LO QUE IMPIDE QUE AMARICE EN LA HABANA

Anoche tuvimos el gusto de departir con el señor Wilhelm Schroeder, representante en Cuba de la Compañía Dornier el cual nos explicó las circunstancias de orden técnico que a su juicio impedian la visita a nuestro del Dornier DO—X. No obstante él confía de que una vez que llegara a Nueva York la gigantesca nave, aérea si nuevos estudios del puerto de la Habana ofreciera las mismas dificultades, se trataría de ver si en el Mariel o en algún otro lugar próximo a la Habana podía amarizar el hidroavión. Así mismo se dirá oportunamente los precios que regiran en esos viajes y el número de pasajeros —no mayor de ciento cincuneta que tomará cada puerto.

Nos dijo, además el señor Schroeder que el Dornier DO-X saldrá de Río Janeiro el próximo día primero arribando a la bahía de Nipe el domingo día nueve, desde donde continuará viaje a Nueva Yor.

esperanzas de realizar el vuelo trasatlántico.

El doctor Kimbal, meteorólogo del Bureau del Tiempo, estaba en el aeropuerto de Floyd Bennett para dar las instrucciones finales a los pilotos y navegantes. Minutos antes del alba, se cambiaron los ultimos apretones de manos, las hélices giraron vertiginosamente, y los dos aparatos se lanzaron intrépidamente a la gran aventura trasatlántica.

El Ministro . . .

(Continuación de la PRIMERA)

«El ministro de la Gobernación—dijo Samblancat—sabe perfectamente que él ha asesinado a esos hombres».

El barullo fué enorme. El ministro de la Gobernación abandonó su escaño dirigiéndose al de Samblacat, pero los amigos impidieron que se le acercara, pues este se hallaba preparado para repeler violentamente la agresión.

El ministro de Hacienda, señor Prieto, en medio del escándalo que se produjo en el hemiciclo, gritaba: «Esas acusaciones contra el gobierno no son ciertas; pero si lo fueran el gobierno está para responder».

Quince minutos de campanillazos necesitó Julián Besteiro para restaurar el orden, siendo aprobado inmediatamente después la moción de Cordero.

Terminada la sesión los jefes políticos celebraron una reunión con objeto de designar la comisión que ha de investigar los hechos denunciados por Barricrebo.

Robaina Libre . . .

(Continuación de la PRIMERA)

El fiscal de distrito Carney pidió al juez que fijase a Zaldo una fianza muy elevada, pues los agentes federales estaban listos para arrestar a otros individuos complicados en las mismas actividades conspiradoras. El magistrado Gottieb no encontró méritos suficientes para ello, y ratificó al señor Zaldo la fianza que se le había fijado el lunes por la noche, poco después del arresto.

El señor Robaina fué interrogado

14 Acusados . . .

(Continuación de la PRIMERA)

Conrado del Puerto, de San Rafael 40. El procurador público Luis M. Sincke. Bernardo Campos Abreu, de 24 de Febrero número 25. Leocadio García Remedios, de Chacón 88, en la Habana. Domingo Mesa, del reparto La Cumbre. Oscar G. Chávez, de Contreras 114. Ignacio Romero, de Santa Rita 13. Sandalio Delgado, de Narciso López 29. José Luis Herrera, boticario, de Tirry 114. Doctor Mario Fernández, abogado, de Zaragoza 68. Rogelio Brito, presidente de la Hermandad Ferroviaria de Matanzas, de San Francisco 27 y medio. Miguel Penichet, de San Juan de Dios 49. Eliseo Puig Abascal, de San Vicente 23, y Ramón de la Osa Martínez, ex-sargento de la policía, de La Merced 93.

Para darle cabida a estos detenidos se han habilitado en la cárcel las galeras convenientes.

Faltan por cumplimentar 27 detenciones más.

A. Lovio, Corresponsal.

por el fiscal auxiliar Lumbard, quien no encontró nada en qué basar una acusación.

Poco después de quedar en libertad, el señor Robaina dijo:

—Mis recientes actividades en los Estados Unidos, han ido contra la violación del principio de la libertad de la Prensa en Cuba. He escrito sobre ese tema artículos que han merecido comentarios editoriales en todo el país. Conozco al señor Zaldo, miembro de una de las mejores familias de Cuba, e hijo del primer secretario de Estado que tuvo el Presidente Estrada Palma, a raíz de la proclamación de la República cubana, e n1902.

Carlos Dávila . . .

(Continuación de la PRIMERA)

licía, para reprimir cualquier tumulto.

Cuando el exPresidente dejó el tren, le acompañaba su esposa, su yerno, el exMinistro de Justicia Koch y su exdecán, coronel Tobías Barros. Todos se dirigieron a Buenos Aires en automóvil, acompañándoles una escolta policíaca.

El general Ibáñez manifestó que espera que él actual gobierno chileno proceda patrióticamente, y salve al país de la crisis político-financiera. Agregó que resolvió salir de Chile para evitar las luchas fratricidas, y que permanecera en la Argentina algún tiempo, siempre a la disposición del Gobierno de Santiago para contestar las acusaciones que se le hagan.

DETENIDO EL JOVEN JOSE ANTONIO GUERRA, HIJO DEL SUPERINTENDENTE ESCOLAR

Al transitar ayer en un automóvil por la esquina de San Miguel y Marqués González el joven José Antonio Guerra, fué detenido por el Jefe de los Expertos Teniente Calvo, a quien acompañaban los agentes Inestrilla, Olave, Balmaseda, Montero y Betancourt.

Practicado un registro en el automóvil, fueron encontrados cinco mil ejemplares del periódico El Trabajo, que se titula órgano del Partido Comunista de Cuba.

El joven Guerra, que fué presentado ante el Juez de Instrucción de la Sección Cuarta, es hijo del Presidente de la Junta de Educación de la Habana y Superintendente General de Escuelas Públicas de la República, doctor Ramiro Guerra y Sánchez.

Compañía del Pacífico

(THE PACIFIC STEAM NAVIGATION COMPANY)

VAPORES CORREOS INGLESES

El magnífico trasatlántico de 25 mil toneladas de desplazamiento

"Reina del Pacífico"

Saldrá de la Habana el día 3 de Agosto

Admitiendo pasajeros de Primera, Segunda y tercera clase, para VIGO LA CORUNA, GIJON, SANTANDER, LA ROCHELLE, PALLICE, PLYMOUTH y LIVERPOOL

ESTABILIDAD CONFORT, RAPIDEZ Y SEGURIDAD
GRANDES FIESTAS DURANTE LA TRAVESIA

Tercera clase superior con fumador, salón de conversación y de música; magnífico comedor y opción al pasajero de escoger su camarote marcándose en el billete de pasaje.

SERVICIO DE VAPORES A:

España, Francia, Inglaterra, Perú, Chile, Argentina, Uruguay, Brasil, Colombia, Venezuela, Guatemala, Costa Rica, Nicaragua, Salvador Honduras, Ecuador y Bermudas.

PROXIMAS SALIDAS:

A Europa:	A Centro y Sud América:
R. DEL PACIFICO Agosto 3	ORCOMA . . . . . Agosto 8
ORCOMA . . . . . Sepbre. 19	R. DEL PACIFICO Setbre. 10
R. DEL PACIFICO. Otbre. 12	ORDUÑA . . . . . Otbre. 11
ORDUÑA . . . . . Nvbre. 21	ORBITA . . . . . Nvbre. 1
ORBITA . . . . . Dcbre. 12	R. DEL PACIFICO. Nvbre. 24
	ORCOMA . . . . . Enero 3

Para informes generales reservaciones, fletes etc
AGENTES GENERALES
DUSSAQ Co. Ltd.
PALACIO DEL CENTRO ASTURIANO
Teléfono: A-6540 y A-7218. Habana.

COMPAGNIE GENERALE TRANSATLANTIQUE

VAPORES CORREOS FRANCESES

Bajo contrato postal con el Gobierno Frances

TODOS LOS VAPORES DE ESTA COMPANIA ATRACAN A LOS MUELLES DE SAN FRANCISCO O MACHINA

PROXIMAS SALIDAS

Para VERACRUZ
«ESPAGNE» . . . . . 27 Julio
«MEXIQUE» . . . . . 3 Sepbre.
«ESPAGNE» . . . . . 3 Octub.
«MEXIQUE» . . . . . 3 Nobre

Para CORUÑA, GIJON, SANTANDER, PLYMOUTH Y EL HAVRE
«ESPAGNE» . . . . . 8 Agosto
A las 12 del dia
«MEXIQUE» . . . . . 15 Sepbre
«ESPAGNE» . . . . . 15 Octbre.

SESIONES DE CINEMATOGRAFO DIARIAS EN LOS VAPORES DE ESTA COMPAÑIA SEGUN CONTRATO CON LA CASA «PATHE».

IMPORTANTE

Buena comida a la española — Camareros y cocineros españoles

LINEA DE NEW YORK AL HAVRE, PLYMOUTH Y BURDEOS

En esta Agencia se expiden pasajes por esta línea por los lujosos y rápidos trasatlántico franceses «Ile de France», «Paris», «France», «Lafayette» «De Grace» etc etc.

Para más informes, dirigirse a:

ERNEST GAYE

O'Reilly No. 9. Apartado 1090. Teléfono A-1476.
HABANA

LLOYD NORTE ALEMAN

PARA MEXICO:
VAPOR "WERRA" JULIO 31
Haciendo Escala en: VERACRUZ, TAMPICO Y GALVESTON

A. C. FABRICIUS & CO.
Obispo 28 -- A-3455 -- Habana

FUERTE-ENGORDA

OXOIDE

1 copa de 100 c.c.-½ lb. CARNE FRESCA
Alimenta sin cansar su ESTOMAGO
Sabroso - Aromático
EXIJA LEGITIMO OXOIDE
Varias veces al día
Jugo carne de 97% Extracto concentrado al 25%
Dr. SIMPSON
PREPARADO POR:
DROGUERIA "SARRÁ"
LA MAYOR
Sale una muestra a cada persona mediante la presentación de TRES PERIODICOS COMPLETOS en la Droguería Sarrá.

UN MILLON

de Refrigeradores vendidos en tres años, es el inaudito record que proclama al

GENERAL ELECTRIC

como el más formidable triunfo de la ingeniería moderna aplicada al hogar.

¡Un Millón de Dueños Satisfechos!

A tan asombrosa cifra asciende el número de hogares en todo el mundo, donde la famosa "Torre Blindada" del GENERAL ELECTRIC, es sinónimo de refrigeración perfecta, absolutamente uniforme y constante — libre de gastos de servicio — día tras día—año tras año—

¡Y Cuba ha contribuído con una cifra, proporcionalmente elevadísima, a que pudiera lograrse tan asombroso record de ventas!

El público de nuestro país, consciente como ningún otro de los incalculables beneficios que ofrece al hogar, un refrigerador eléctrico de reputado prestigio, significó, desde el primer momento, su preferencia por el GENERAL ELECTRIC, hasta llegar a colocarlo en el pedestal de honor que hoy ocupa.

La garantía incondicional de tres años de servicio gratis que lo respalda, es el más decisivo argumento que puede emplearse en su favor. La confianza ilimitada que depositó en él la fábrica, al extender una garantía tan liberal, es el más convincente testimonio de lo científico de su construcción y de la calidad de los materiales que en el mismo se emplean.

No olvide esto. La adquisición de un buen refrigerador eléctrico, es la mejor inversión que puede Ud. hacer para su hogar. Lejos de constituir una carga para su presupuesto, le representará una importante economía.

Su frío uniforme y constante — al evitar la pérdida, por descomposición, de los alimentos — al permitir comprar en cantidades, con la consiguiente economía en los precios — al estar completamente a cubierto de gastos de servicio, reparaciones, etc., le AHORRARA POSITIVAMENTE, desde el primer día de su instalación.

Garantía por 3 años

Si esto se ha comprobado prácticamente en cada uno del millón de hogares adonde está instalado un General Electric, ¿por qué no guiarse por este ejemplo y decidir la adquisición del suyo?

Su bajo precio y facilidades de pago, lo colocan a su alcance.

Su visita a cualquiera de nuestras Sucursales para conocer la línea completa de los nuevos GENERAL ELECTRIC, no le implicará compromiso alguno.

Las nuevas bandejas corredizas, son excepcionalmente prácticas.

Sólo hay que conectarlo a cualquier toma-corriente.

Bellos y duraderos herrajes de cromo-níquel.

El control de temperatura está a fácil alcance.

La cámara de congelación es de porcelana, muy sanitaria.

Las altas patas permiten limpieza absoluta.

Cía. Cubana de Electricidad
A las Ordenes del Público

M.E.C.D. 2016

PARA ELLOS Y PARA ELLAS

CONSULTORIO

POR LA DOCTORA HERMINIA PLANAS

CHIC DEL VERANO

El traje sastre de chifón desplaza en el verano a los materiales menos diáfanos de la primavera y el invierno. Este modelo tiene muchos atractivos.

Dra. Hermina Plana.
DIARIO DE LA MARINA,
Prado 103.
Habana.

A esta dirección deberá remitirse cualquier asunto relacionado con este Consultorio «Para Ellas y para Ellos». (No respondiendo que sufra extravío la correspondencia remitida a otra dirección).

LA NAVE

Surca el mar nave velera
y si es favorable el viento
vuela como el pensamiento
en alas de una quimera.

Pero si allá en alta mar
una tormenta la azota
y ya con la vela rota
va navegando al azar.

Si entre las ondas se ve
bogando sin dirección
queda como un corazón
cuando ha perdido la fe.

Un corazón que en la vida
es del destino juguete
es una nave al garete
por las olas sacudida.

Teresa Rosell de Fernández.

ALBERTICO: (Ciudad).
Eso decía en días pasados, aunque no podía decir cuál, no recuerdo la fecha. Pero el caso es el mismo. Que la loción «Violettes Russes», de Agustín Reyes, es exquisita y perfuma el cabello por todo el día, como difícilmente se logra con otras lociones de violeta.

Con «Violettes Russes» el olor a violetas es algo real y persistente. ¡Muy agradable y delicado! No sé exactamente el precio del frasco, que no es caro, pero como en todas partes lo venden, fácil le será saberlo hasta por teléfono.

Pida Loción de «Violetas Rusas», de Agustín Reyes.

Le atenderán pronto y fíjese en la etiqueta con letras doradas.

PASIONARIA:
Recibí su atenta carta y composición «Noche Azul». Veo que rima con facilidad y que hay inspiración. Trate de cultivarse, lea, estudie. Es un bonito entretenimiento. Si le fuera posible tener profesor o profesora, todavía mejor. Su misma ortografía, que es algo elemental, debe ser mejorada (aunque no es obstáculo para su inspiración, realmente), teniendo quien revise y pula sus trabajos. Hay un buen libro, sencillo y conciso, que se llama «Tratado de Ortografía, por José Lavernia Betancourt, que pudiera adquirir en «La Propagandista», Monte 87. Se lo recomiendo. Puede ayudarla mucho. A esa misma dirección, a nombre del señor Plácido Piñeiro, puede pedir informes de libros de retórica, etc., para los estudios que necesita.

No desmaye, tal vez algún día pueda imprimir sus poesías en un bello libro que la inmortalice.

Siento que mi sección sea tan limitada que no me permita publicarle sus ensayos, pero otros lo harán si lo solicita y sus composiciones son son buenas como las que conozco.

Cordialmente le deseo muchos y buenos éxitos.

CHARMAINE:
La joven a que se refiere, es gallega, pero no sé exactamente el pueblo donde nació. (Lo cual no creo sea lo más importante). Pero si le interesa mucho, pudiera averiguarse.

REPOSTERA PERFECCIONADA:
Para pedir el paquete de Harina de elevación propia, que no necesita la adición de polvos de hornear para que la masa de los pnaqués quede esponjosa y suave, llame al teléfono A-8884 Neptuno 46, donde le darán razón.

Es realmente recomendable y un ahorro de tiempo y de trabajo. Si me es posible, en este mismo Consultorio le copiaré alguna receta fácil para confeccionarla con la harina «Red-Plane», que es el nombre en inglés (Re-Plain) pronunciación castellana.

CRISTE:
Un paisano se acerca a la boletería de una estación, después de haber pasado un buen rato leyendo un aviso:

—Deme usted un billete de esos de baño.

—¿Para qué sitio?

—Para los pies. Me los ha «mandado» el médico.

REAJUSTADOS:
En la Tintorería «Boston», Virtudes 163. Teléfono U-2061 solucionarles su problema, lavando y arreglando su ropa mientras no puedan comprar nada nuevo.

Los precios son de lo más económicos: Traje de dril blanco o de casimir, 80 centavos, vestidos de señora, desde 75 centavos. (Trabajos realizados en seis horas).

CANDITA SORIS:
Solicita de mis bondadosos lectores, una receta para hacer «Licor de Café».

¿Quién la conoce?. Agradeceremos informes.

(Y que recuerden el nombre de la interesada), ¡por favor!

LA VIEJITA DE SAN JOAQUIN: (Santiago de Cuba).
Desea obtener copia de la poesía «Ley de Herencia», por León Hurtado, cuyos primeros versos, según me apunta, dicen:

«Dicen y con razón, ciertos autores,
que ninguno dá más de lo que tiene,
(etc.»

Anticipa las gracias para quien tenga la bondad de complacerla.

LA MODA DE PARIS: ROPA INTERIOR

La moda en ropa interior ha evolucionado lo mismo que la de los vestidos. Según va pasando el tiempo, van desapareciendo las líneas sencillas y rectas y los rizados y almidonados de épocas pasadas. Es algo complicado seguir la evolución de las modas, y mucho más el arte de cortar que ha tomado un incremento tan importante.

La silueta moderna depende del corte para conseguir esa nota de chic que la hace soberana.

Aun cuando vacilo al decirlo, los estilos griegos, que durante tanto tiempo han sido considerados como la quinta esencia del arte y perfección en la ropa femenina, no tenían la gracia y encanto de las modas actuales. La mujer griega no dependía del corte para sus atavíos; tenía que reducirse al drapeado. Nuestras abuelas también dependían de rizados y pliegues en el material, que naturalmente no podían producir el bello efecto de las líneas modernas.

¡Pero hablando de ropa interior! Esta tiene que caminar a la par con las innovaciones en los vestidos.

Para los nuevos modelos con la espalda descubierta, es natural que se use una prenda interior que le iguale.

En las camisas de noche vemos un cambio en la línea ampliada de la parte inferior.

Hay una nueva elegancia en el adorno de las prendas interiores. Aunque los encajes de fantasía se ven con frecuencia, no están ya de moda, y a menos que no se use valencianos y binches legítimos, debe prescindirse de ellos. Pues las personas que no pueden permitirse el lujo de encajes costosos, pueden adornar sus ropas con bordados hechos a mano, vainicas, aplicaciones, calados; preciosas labores de aguja de insuperable encanto. También es muy popular el adornar con bieses en colores contrastantes.

Y en cuanto a materiales, a pesar de los esfuerzos realizados para retornar al uso de tejidos de lino y algodón, la seda se lleva la supremacía. Voile de seda, crepe de raso y de china son los más populares con el georgette siguiéndole a la zaga.

¡Sin mencionar el terciopelo transparente para las camisas de dormir! Este terciopelo cae engraciosas ondulaciones y es un atavío encantador para dormir.

Dicen que es lavable, pero no lo creo, pues aquí en París no lo es.

COMO EVITAR QUE EL AGUA REBATE SOBRE EL FREGADERO AL LAVAR LA ROPA

Una de las cosas más desagradables al lavar la loza consiste en que el agua rebote sobre el fregadero, mojando las paredes, el piso y la persona que hace el fregado.

Cuando se tiene cuidado, no es tan fácil que ésto suceda, pero las personas descuidadas no tienen tanta suerte.

Esto quiere decir que hay medios para evitado.

Vamos a tratar de alguno.

AJUSTANDO EL CHORRO

El chorro de agua que sale de la llave debe graduarse antes que haya en el fregadero por lo menos una pulgada de agua.

De otro modo, si el chorro se deja correr libremente, saltará mojándolo todo, formando una fuente en miniatura.

Es importante evitar que el agua choque con un plato liso o concavo, cuchara, etc., porque entonces el agua saltará a veces a algunos pies de altura.

LAVANDO BOTELLAS, JARROS, ETCETERA

Nunca trate de colocar el paño de fregar dentro de una botella o jarro de abertura pequeña si el envase está lleno de agua.

Esta presión hace que el agua se derrame con tanta violencia que puede traspasar el delantal y dañar el vestido de la persona.

COMO DEBE LAVARSE LA LOZA

Si se mantiene la pieza bajo la corriente de agua al lavarla, siempre use el paño de modo que no quede contra el chorro.

En otras palabras, lave hacia abajo, a través. Nunca vierta el agua de un jarro o vaso dentro del fregadero.

Esto hace que el agua salte.

REPOSTERA AFICIONADA:
Ahora copiaré para usted una receta para panqué donde usando la harina que le recomiendo en otro lugar de este mismo Consultorio, podrá evitar la molestia y el gasto de emplear polvos de hornear, etc.

Bastará usar la harina «Red-Plane» para que el panqué salga bien.

PANQUE DE MEDIA LIBRA

Para hacer un panqué de media libra se necesitan media docena de huevos, media libra de harina, media libra de azúcar y media libra de mantequilla.

Se bate el azúcar con la mantequilla y después de bien ligada se le añaden las seis yemas de los huevos batiéndolos y se le añaden las claras después de haber sido batidas como para merengue.

Se unen todos estos batidos y se le añade la harina (que no necesitará levadura, ni otros polvos de hornear).

Se bate todo y se le agrega vainilla y se sigue batiendo hasta que la masa esté fina.

Se unta la tártara o molde con mantequilla y se lleva al horno en poco calor.

Pueden hacerse con esta misma pasta diversidad de formas que toman otros tantos nombres, pero el procedimiento es igual.

STUDIO WARNER

3 RETRATOS de 8 x 10. Presentando este anuncio y $5.00

Oferta de Propaganda
Tiempo limitado

O'Reilly 75 (altos)

Cerro Social

Restablecida

La señora Sara Fernández de Rodríguez, esposa de nuestro estimado compañero señor José Benedicto Rodríguez, se encuentra totalmente restablecida de la operación quirúrgica a que fué sometida en la clínica de las Hijas de Galicia. Operación que se realizó con todo éxito debido a la pericia del doctor Rodríguez Baz.

Nueva residencia.

En la calle de Unión y Ahorro número 17 ha fijado su residencia la graciosa señorita Luisa Fernández, prometida de nuestro buen amigo el joven Antonio Olaniel. Sépanlo así sus numerosas amistades.

Santa Ana.

En la festividad de este día celebraron su onomástico las señoras doctora Ana María Romo de Pascual, muy culta y distinguida y Ana J. de Pérez, esposa de un distinguido funcionario de la Policía Nacional. Me refiero al señor Octavio Pérez. También las señoritas siguientes: Ana María Sánchez, Ana Luisa Pereira, Anita Peñate, Anita González y Ana Romero. La señorita Anita Ruiz, inteligente profesora de instrucción primaria, ofreció a los alumnos de su plantel de la calle de Velarde una grandiosa piñata, a la que acudieron numerosos niños ansiosos de felicitar a su maestra en ese día.

Agradable fiesta.

Con el motivo de celebrar su onomástico la simpática señorita Ana María Vega y Fuentes, en su elegante residencia de la calle de Velarde, ofreció una simpática fiesta a la que concurrió un número muy crecido de sus muchas amiguitas de esta barriada, cuyos nombres señalo a continuación: Las distinguidas señoras doctora Gaudosia Asensio de Vega, Bella del Valle de Soret, Natividad del Valle viuda de León, Cándida Rosa Vega de Vega, Leocadia Valdés de Alvarez, Aurelia García de Gutiérrez, Carolina Fuentes de Vega, María García de Groso y un grupo muy encantador de señoritas: Virginia Gutiérrez, Dolores Asensio, Dolores Groso, Olga Soret, María Teresa Alvarez, prometida del culto compañero en la prensa señor Wilfredo F. Vega, Isolina Alvarez, Consuelo Alvarez y otras muchas más cuyos nombres no recuerdo.

La concurrencia fué espléndidamente obsequiada con ricos dulces y finos vinos.

Se bailó hasta altas horas de la noche, regresando todos a sus respectivos domicilios muy satisfechos de las múltiples atenciones con que supo obsequiarles la simpática Cusita.

En «Maravillas».

Como siempre, «Maravillas» continúa siendo el predilecto de las familias de esta barriada. Allí se exhiben las mejores films y en esta época de calor la ventilación no puede ser mejor, por lo que siempre sus lunetas se encuentran totalmente ocupadas.

Estanislao Vega.

Todo enfermo del estómago está de mal humor, se desnutre e irrita su sensibilidad. Un dispéptico sufre de llenura, jaquecas, gases, acedías, vértigos, etc., etc. Tome *Pepsina y Ruibarbo Bosque* y desaparecerá todo ese malestar.

De venta en todas las farmacias de la Isla.

CIENFUEGOS, Incluida en la Ruta Aérea

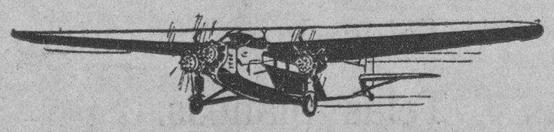

¡NADA MAS DELICIOSO QUE UN VIAJE EN TRIMOTOR!

Nuevos e importantes servicios han sido establecidos a partir del día 1o. de Julio, tales como el Bulto Postal Aereo a razón de 25 centavos la libra, inclusión de Cienfuegos en la ruta Habana-Santiago-Baracoa, y reducción de la tasa postal aérea a cinco centavos.

Recomendada por cuantas personas han utilizado nuestra línea aerea no necesitamos hacer hincapié acerca de sus conveniencias y ventajas. Solo basta decir que para ahorrar tiempo y dinero no hay otro transporte más rápido y más cómodo que la vía aérea.

HABANA-CIENFUEGOS

$16.50 (ida) $31.00 (ida y vuelta)

La vasta red de nuestras líneas aéreas nacionales enlazan las siguientes ciudades: HABANA, CIENFUEGOS, SANTA CLARA, MORON, CAMAGUEY, TUNAS, HOLGUIN, SANTIAGO, ANTILLA, CAYO MAMBI Y BARACOA.

Para más informes dirijase a

Cía. Nac. Cubana de Aviación CURTISS. — Curtiss — Neptuno 2 Habana — Teléfonos: A-6664 y A-7976

RADIO Y ELECTRICIDAD

A CARGO DE ALBERTO GIRO

Angelita de la Torre de Damborenea, esta noche en la hora «Majestic»

«Majestic» nos presentará esta noche un gran programa. A ello nos tiene acostumbrado, y cada miércoles traemos a estas columnas, el nombre de alguno de nuestros más valiosos cantantes, unido a la trasmisión de la noche.

Hoy escucharemos a la excelente soprano Angelita de la Torre de Damborenea, de excepcionales facultades vocales y exquisito temperamento artístico. La señora de Damborenea alcanza sus mayores triunfos interpretativos en los números operáticos. Cantará esta noche, entre otros,

Aria de Ernani.

Romanza de las Dos Princesas, Caballero.

Aria de la ópera Marina.

Selecciones de Madame Butterfly, Puccini.

Completará el programa «Majestic» la orquesta del mismo nombre, dirigida por el profesor Andraca.

Esta audición comenzará a las nueve de la noche, desde la emisora C M K, que puede sintonizarse en 730 kilocicios.

La hora «Orbe» hoy desde la Emisora C M W

Esta noche, de nueve a 10, ofrecerá la excelente revista «Orbe» su audición de los miércoles, con un programa pleno de atractivos. La principal atracción consiste en los artistas que han de tomar parte. María Ruiz, una de las intérpretes predilectas de la canción cubana; Nena Planas, excelente mezzo soprano y el magnífico pianista Vicente Lanz. El profesor Borbolla acompañará al piano a los cantantes.

He aquí el programa: Tema «Orbe» (When day is done).

1.—Polonesa de Chopín, por Vicente Lanz.

2.—Sólo un beso, de Ernestina Lecuona. Dúo por María Ruiz y Nena Planas, acompañadas por Luis Borbolla.

3.—Selección del Dúo de la Africana. Al piano, Vicente Lanz.

4.—Canto indio, de Lecuona. María Ruiz.

5.—Danza húngara, de Brahms. Vicente Lanz.

6.—Como dos puñales, de A. Lara. Dúo por María Ruiz y Nena Planas.

7.—a) Canto de Cuna, de Moskowsky.

b) Danza Brillante, de Chaminade. Vicente Lanz.

8.—Gavota Siglo XVIII, de Lecuona, por María Ruiz.

9.—a) Sí. Danza, de Cervantes.

b) Aguanta un poco. Danza, de Cervantes.

c) Interrumpida. Danza, de Cervantes. Por Vicente Lanz.

10.—Como yo no hay dos (de María la O). Lecuona, por María Ruiz.

11.—Fantasía Cuba, de Anckermann, por Vicente Lanz.

12.—Aquella tarde. Dúo de Lecuona. María Ruiz y Nena Planas.

13.—Intimo secreto, de Esparza Oteo, por María Ruiz.

b) Como el mar, de Ernestina Lecuona. Por María Ruiz.

C M W
588 Kc.—510 m.

A las 9 y 30 a. m.—Sección de arte culinario y asuntos domésticos.

A las 11 a. m.—Programas Vitaphone y Vermouth.

A las 12 m.—Crónica radio social.

A la 1 p. m.—Música selecta El Aguila.

A la 1 y 45 p. m.—Hora Margot Alvariño.

A las 2 y 45 p. m.—Programa fama y fortuna, por Tata Villegas y otros artistas.

A las 3 y 45 p. m.—Juegos de base ball grandes ligas.

A las 5 p. m.—Hora Corman, música bailable, orquesta Corman.

A las 6 y 30 p. m.—Concierto por el grupo artístico que dirige la señora Serafina Guerrero.

A las 7 y 30 p. m.—Música selecta.

A las 8 p. m.—Presentación de la Orquesta Siboney, que dirige Alfredo Brito.

A las 9 p. m.—Hora «Orbe».

A las 10 p. m.—Mosaico musical.

C M K
730 Kc.—410.9 m.

A las 9 p. m.—Concierto de la Hora Majestic.

C M C
840 Kc.—356.9 m.

De 6.30 a 8 p. m.—Concierto de los señores Acebal y del Campo.

De 8 a 10 p. m.—Concierto desde el Malecón por la Banda de Música del Distrito Central de la Habana.

A las 9 p. m.—Hora por el Observatorio Nacional.

De 10 a 11 p. m.—Desde el Summer Casino.

C M B C
965 Kc.—310.7 m.

De 4 a 5 p. m.—Hora González-Fernández. Programa a cargo de conocidos artistas.

De 5 a 6 p. m.—Hora Especial. Programa de música española.

De 7 a 8 p. m.—Hora Linares-Hernández. Programa de música española.

De 8 a 9 p. m.—Hora Progreso Cubano. Programa a cargo de la orquesta que dirige Belisario López, parte vocal a cargo de Rogelio Martínez.

De 9 a 10 p. m.—Hora Comercial. Programa a cargo del conjunto musical Sonora Matancera.

C M B L
1,500 Kc.—199.9 m.

De 1 a 3 p. m.—Programa variado

A las 3 p. m.—Programa español.

A las 5.30 p. m.—Buenas tardes.

C M B Z
1,010 Kc.—296 m.

A las 9 a. m.—Hora social y teatral. Música selecta. Noticias sociales y teatrales.

A las 12 m.—Hora oficial, estado del tiempo. Música variada.

A las 3 p. m.—Hora radio Víctor. Música variada.

A las 5 p. m.—Hora «Romeu». Programa a cargo de la orquesta de Antonio María Romeu.

A las 6 p. m.—Programa a cargo de la orquesta Grenet. Director, Eliseo Grenet. Manager, Tony Sierra.

A las 8 p. m.—Hora radio Víctor. Programa a cargo de la orquesta de Antonio María Romeu y el Trovador Guyun.

A las 10 p. m.—Música variada.

C M C A
1,225 Kc.—244.7 m.

A las 3 p. m.—Música variada.

A las 4.30.—Conjunto artístico de Gumersindo García.

A las 5.30.—Hora Hollywood. Anécdotas y temas musicales de películas.

Por la noche, a las 9.—Programa variado por distintos artistas a las 10. Bailables por la orquesta Tata Pereira y Sexteto Habanero.

W L W
700 Kc.—428 m.
Crosley Radio Corporation. Cincinnati, Ohio.

A las 7.30 p. m.—Tenor y orquesta.

A las 8 p. m.—Programa variado.

A las 8.30 p. m.—Banda Goldman.

A las 9.30 p. m.—Orquesta y solos.

A las 10.30 p. m.—Trío de cuerda y tenor.

A las 10.45 p. m.—Noticias deportivas y Estado del Tiempo.

A las 11 p. m.—Orquesta.

A las 11.30 p. m.—Dúo armonioso, órgano, violín, vibrafón y celeste.

A las 12 p. m.—Josef Chernavskys y su orquesta.

A las 12.30 a. m.—Bailables.

A la 1 a. m.—Termina la trasmisión.

HERIDO GRAVE POR UNA MOTOCICLETA, EN COLON

COLON, julio 28. DIARIO, Habana.

En el tramo de la Carretera Central comprendido entre las calles Mesa y Maceo, en esta ciudad, fué arrollado esta tarde Antonio Denis, carpintero, por la motocicleta que conducía Adelino D-Acosta, natural de Portugal y vecino de Santiago de Cuba.

Conducido el herido al Hospital, el médico que lo asistió certificó su estado de grave.

Según algunos testigos presenciales del hecho, el portugués que montaba la motocicleta iba a marcha moderada, estimándose el hecho casual.

Orozco, Corresponsal.

Los CALLOS Le Encarcelan

No permita que los callos sean un obstáculo en su trabajo y amarguen sus placeres. Unas gotas de "GETS-IT" y el doloroso callo dejará de atormentarlo. Después de unos días puede desprenderlo fácilmente, quedando así resuelto el problema de sus callos. Millones de víctimas de los callos elogian a "GETS-IT", el callicida universal.

"GETS-IT"
Chicago, E. U. A.

UNION NACIONAL DE DEPENDIENTES DE VIVERES AL DETALLE

Gran festival "Hispano Cubano"

en todos los Jardines de la cervecería "La Tropical"

CONJUNTO MUSICAL

SALÓN "TROPICAL": Romeu y Diplomáticos de Pego

SALÓN MAMONCILLO: Belisario y Sonora Matancera

SALÓN ENSUEÑO: Banda Parada y Sexteto Habanera.

CONCURSO DE CANTOS Y BAILES TIPICOS CUBANOS Y ESPAÑOLES

AGOSTO 2 DOMINGO

PREMIOS A LAS DAMAS ¡GRANDES SORPRESAS! ¡NO FALTE!

DAMAS: GRATIS — MUCHA CERVEZA.

TROPICAL -CLARA- — EXCELSIOR NEGRA — CRISTAL -CLARA-

Las tres cervezas insuperables.

CERVECERIA "LA TROPICAL".

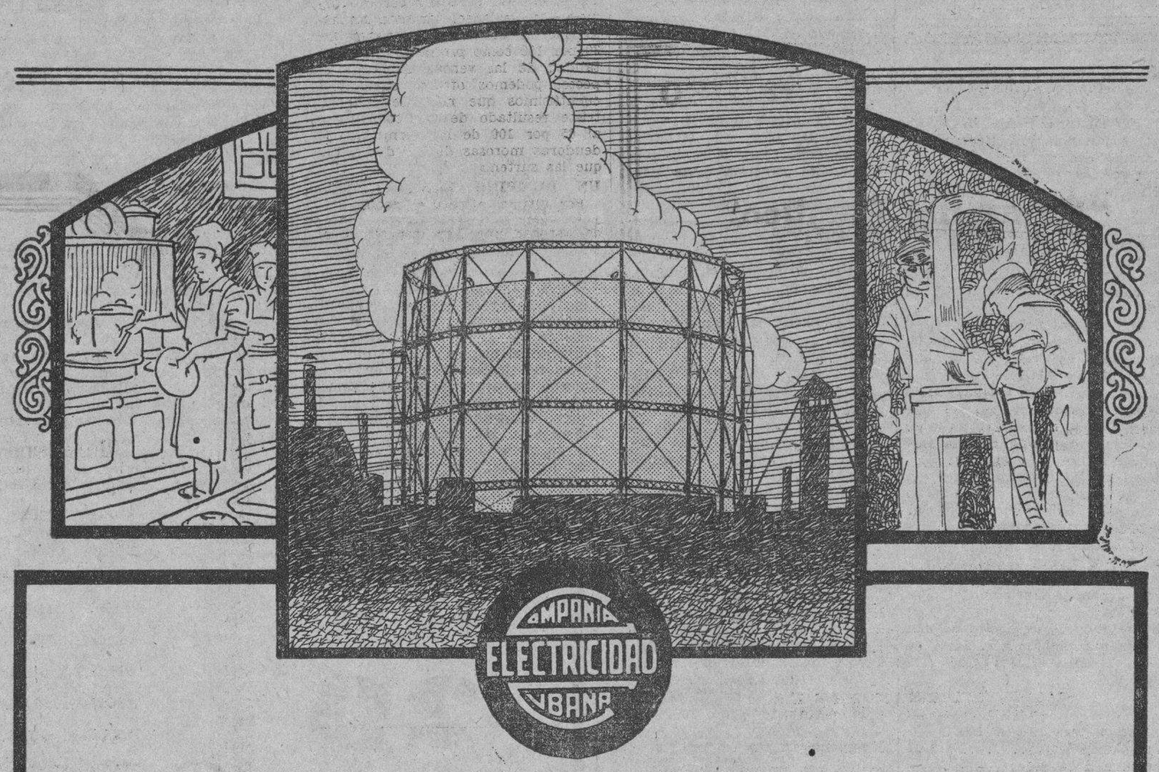

Anunciando....

la apertura de nuestra

NUEVA SUCURSAL

O'Reilly No. 50 — Habana — Telf. A-8056

para prestar una cuidadosa y especial atención a las diversas aplicaciones del

GAS INDUSTRIAL Y COMERCIAL

A los propietarios de todos aquellos giros de negocios que puedan utilizar el gas en su establecimiento y especialmente a los dueños de

Hoteles — Restaurants — Panaderías
Dulcerías — Cafés — Tintorerías

les interesa positivamente saber

QUE PODEMOS OFRECERLES TODA CLASE DE EQUIPOS PARA USO DEL GAS INDUSTRIAL O COMERCIAL, A PRECIOS REBAJADOS Y EN CONDICIONES DE PAGO MUY VENTAJOSAS.

Una llamada al Tel. A-8056 llevará a su casa a nuestro representante para darle detalles completos. A nada se compromete usted con esto.

Cía. Cubana de Electricidad
A las Ordenes del Público

M.E.C.D. 2016

Dicen los...

(Continuación de la pág. PRIMERA)

PAN A DISCRECION

Respondieron los entrevistados:

—La interpretación arbitraria—arbitraria a tenor del criterio individual de los opinantes—de una disposición regulando el tamaño del pan, indujo a determinados industriales a fabricar flautas y medias flautas con el aspecto de libras y medias libras, pero cuyo peso era de diez onzas la flautas y cinco las medias flautas.

«De ahí que en muchas bodegas se anunciara a gruesos letreros llamativos «Pan a 5 centavos» «Pan a 4 centavos» y con ello no podía llamarse a engaño el público, toda vez que se referían al producto ocultando su peso. No se decía, ni por asomo: que la flauta tuviera 16 onzas.

EL PUBLICO PERJUDICADO

—Pagando la flauta de pan de diez onzas (a veces de nueve y media) a cinco o seis centavos el público resultaba sin duda lamentablemente perjudicado, de lo cual no se ha dado cuenta hasta ahora en que al pagar 8 centavos por libra exacta de pan recibe un señalado beneficio.

«Un minuto escaso de reflexión hará al público convenir con los

—Decimos esto que parecerá una industriales, en que tenemos razón sobrada.

EL PAN A 8 CENTAVOS LIBRA, NO HA SUBIDO DE PRECIO

paradoja: El pan a 8 centavos libra no ha subido de precio. La diferencia de 5 a 8 centavos constituye una economía notable.

«Veamos: El público venía pagando hasta aquí 5 centavos por una flauta de pan de 10 onzas. Ahora paga por una flauta de pan de 16 onzas—la libra exacta—solo 8 centavos ¡3 centavos mas por 6 onzas mas de pan!

«Incurrimos en repeticiones, pero son necesarias para que se claven prfundamente en la imaginacioon del público

—¿A cómo cotizan los industriales la libra de pan?

—Al detallista a razón de 7 centavos: al público, en el mostrador de la panadería, a 8 centavos: como se ha convenido que la detallen las bodegas.

NO EXISTE EL TRUST

Agregaron luego los industriales exponentes:

—No existe el trust de los importadores de harina, toda vez que desde hace algún tiempo los industriales venimos pagando el saco con fluctuaciones muy ligeras, a$6.50. Por lo demás el industrial que se estima con la fuerza suficiente para hacerlo tiene el camino libre para importar harina directamente de los molinos, sin intervención del representante en Cuba.

«Lo que ocurre es que se ha querido regular el peso del pan de un modo exacto por convenio de todos los industriales evitando la competencia ruinosa para el industrial, para el bodeguero mismo y perjudicial para el público, que a la postre era el engañado.

«Y se ha llegado a la conclusión de cotizar la libra exacta de pan al detallista a razón de 7 centavos libra.

LA FABRICACION DEL PAN NO DEJA GANANCIAS

—¿Qué ganancia se obtiene por la fabricación del pan?

Interrogó el repórter.

—Ninguna. El que se dedique a fabricar pan exclusivamente y no lo haga en cantidades enormes— lo que es difícil—está en el plano de quebrar al primer año. Solo expendiendo otras mercancías el panadero puede escapar ¡y aún así no se sabe como escapa!

«Y ahí van las cuentas:

«Pondremos una panadería de tipo «standard» es decir: de las que elaboran al día SEIS sacos de harina. Cada saco puede producir unas 220 libras de pan. Pero no hay que pensar que todo el pan fabricado se vende. Siempre quedan, cuando menos, unas 30 libras en la casa.

«Y ahora, no olvidemos que son numerosas las cuentas por servicio de pan que dejan de abonarse. Apuntemos esas cuentas a las pérdidas de fin de año.

«Repitamos que la panadería para subsistir sin otra compensación, habría de expender diariamente sobre 1.500 libras

Presupuesto diario de gastos de una panadería que elabore seis sacos de harina diarios

OBREROS:	Diarios
Un maestro panadero a 100 pesos mensuales	$ 3 33
Un hornero a 75 pesos mensuales	2 50
Tres operarios a 2 pesos diarios	6 00
Un aprendiz a 45 pesos mensuales	1 50
Un contador de pan a 45 pesos mensuales	1 50
Dos repartidores (carretilla) a $1.75 diario	3 50
Dos chauffeurs a $2.25 diarios	4 50
	$22 83
GASTOS GENERALES:	
Alquiler de casa 120 pesos mensuales	4 00
Contribución rodada $4.66 mensuales	15
Contribución industrial $20 mensuales	67
Seguro obrero 100 pesos al año	27
Impuesto del timbre por facturas	40
Impuesto del uno y medio por ciento	1 46
Papel y cartuchos	1 75
Fuerza motriz y alumbrado	2 00
Teléfono 9 pesos mensuales	30
Gastos de dos camiones	4 00
Sal, hoja y palas	1 00
Gastos de calefacción	1 75
MATERIAS PRIMAS	
36 libras de manteca 6 por saco a 17 centavos	6 12
6 sacos de harina a $6.30	37 80
6 libras de levadura a 35 centavos	2 10
Total de gastos diarios	$86 60
PRODUCCION	Libras
6 sacos harina c/u producen 215 libras total	1.290
A deducir 2 por 100 de pan viejo	25
Producción neta	1.265
1265 libras de pan a 7 centavos libra	$88 55
Gastos diarios según relación	86 60
Utilidad diaria	$ 1 95

No incluimos — dijeron — en esta lista gastos de conservación de camiones, hornos y maquinarias, depreciación de las mismas, seguro de incendio, tenedor de libros, cuentas que no se cobran, devolución de pan, sueldo del industrial, interés del capital invertido, etc. etc.

Estos cálculos están hechos a base de una panadería de seis sacos de elaboración en la ciudad de la Habana, y pueden ser comprobados en cualquier panadería y con vista de ellos, no es posible fabricar pan a un precio más bajo del que aquí consignamos.

Marta Fontanills y Radelat

Celebra hoy su fiesta onomástica la hijita mayor de los esposos Enrique Fontanills, nuestro muy querido compañero de redacción y María Radelat.

Marta y Berta, dos ángeles que en el corazón de los padres amantísimos lo son todo: esperanzas, anhelos y alegrías, fundados no sólo en el puro amor paterno sino también y en no pequeña parte en su gracia y simpatía; en su clara y precoz inteligencia y en sus innatas bondades. Con tantas buenas cualidades unidas a su belleza ¿cómo no quererlas?, ¿cómo no sentirse orgullosos?

Para Marta, lo mismo que hace días tuvo su hermanita, habrá hoy los halagos y las congratulaciones de sus amiguitas, las que hoy concurrirán alegres y cariñosas a la finca Fontanills, en Arroyo Arenas a testimoniarle una vez más su amistad y sus afectos.

Que estas alegrías de hoy sean para Martica nuncio de felicidad perpetua.

El Profesor...

(Continuación de la PRIMERA)

encerrados en nuestra esfera, y al desamarrar nuestro aparato del exterior, no tuvimos más que dejarnos arrastrar, subir, subir...

RELACION SUCINTA DE LA PROEZA

—¿Pudiera usted darme una descripción de su viaje, rápidamente?—le digo audaz y confiadamente.

—Con todo gusto—responde el ilustre hombre de ciencia.

Se recoge un momento en sí mismo, y luego me hace la siguiente exposición, lentamente, con toda calma:

—La subida, que debía ser muy rápida, se efectuó en 25 minutos, hasta una altura de 15,882 metros. Ya son conocidos los detalles que casi nos conducen a la catástrofe: el mercurio del barómetro se vuelca, se produce una rajadura en el aluminio de las paredes del globo, las cuerdas se enredan, la válvula no funciona... Después de 18 horas de navegación por los tranquilos parajes de la estratosfera, aterrizamos en 18 minutos sobre el ventisquero de Obergurg.

—¿Había algún riesgo?—desliza un periodista suelto, abriendo mucho los ojos.

—Ningún peligro, amigo mío—le responde el profesor Piccard, familiarmente—. Ningún peligro, porque estábamos encerrados en un camarote herméticamente incomunicado.

Se vuelve enfático al hacer esta afirmación:

—Mi ascensión no tendría el menor interés si no se renovara. Mi viaje a la estratosfera debe tener fines prácticamente comerciales, de facilidades en el transporte rápido de pasajeros de un sitio a otro de la tierra, y sobre todo, por encima de los mares. Tal vez yo mismo renueve dentro de poco mi intento, aunque no se debe tentar a los dioses dos veces. Pero repito que no hay el menor peligro, si todas las previsiones se efectúan.

LO QUE EL PROFESOR LLAMA FINES PRACTICOS

Le pido el resultado de sus observaciones, y sobre todo la explicación de su frase «fines prácticamente comerciales».

—Mi viaje tenía, como se sabe, dos objetivos: científicos y prácticos. Se trataba antes que nada de mostrarles el camino a los constructores de aviones. Pronto se construirán máquinas para volar por la estratosfera. El problema ha sido resuelto con mi experimento: el buen tiempo reina sin interrupción, una vez pasados los cuatro o cinco mil metros de altura. En la estratosfera no hay corrientes de aire y, por lo mismo, no existen las tempestades. La navegación, a una cierta altura, será mucho más fácil y segura y la velocidad de los aviones se triplicará. Por ejemplo: se podrá hacer el viaje de París a New York en diez horas y con la enorme ventaja de saber cuál será el tiempo en el momento de llegar; ahora no sabemos lo que ocurrirá treinta y seis horas después de la partida. Las previsiones serán inútiles, porque la calma es eterna en la estratosfera.

Y termina su exposición así:

—Ya se están formulando los planes de los aviones especiales para esa navegación aérea, a cargo de la casa Junkers, una firma alemana, y por otras empresas de aviación.

De esta manera solucionó el célebre profesor Augusto Piccard las preguntas que le hicimos los periodistas. El hombre de la estratosfera que, según sus propias declaraciones, no ha tenido precursor, nos saluda amablemente y da por terminada la conversación.

El profesor Piccard estará en París tres días, mientras duren sus conferencias sobre su extraordinario viaje. Se hospedará en un hotel de categoría, cercano a los Campos Elíseos. Le gusta el **confort.**

(Prohibida la reproducción; derechos asegurados).

La Ratificación...

(Continuación de la pág. PRIMERA)

mente enérgicos para mantener el orden sin efusión de sangre.

Está fuera de toda duda que los socialistas repudian las campañas extremistas, y de ahí que no hayan de hacer absolutamente nada que signifique amparo a los demagogos empeñados en perturbar la vida nacional, con miras ideológicas pugnantes con las del actual régimen republicano; mas precisamente porque los socialistas son decididos partidarios de que predomine el espíritu pacificador y entiendan que las armas no resultan apropiadas para establecerlo, sino que, por lo contrario, aunque logren dominar de momento la violencia, en definitiva extienden y arraigan las tendencias bélicas en las masas, incitándolas a la rebeldía, es presumible que a la para que condenen la acción anárquica de los radicales sevillanos y de otros lugares de España, manifiesten su disgusto por el desmedido empleo de fusiles, ametralladoras, cañones y bombas aéreas, en la represión.

Si del debate que ha de promover la cuestión de confianza, saliera derrotado el gobierno de Alcalá Zamora por el voto de los socialistas moderados, que constituyen una de las fracciones más fuertes de las Cortes es casi seguro que con el apoyo de esa misma fuerza se confíe a Lerroux la misión de asumir el poder. El actual ministro de Estado, que lleva treinta años dedicado a la política y que no ha cesado en ese largo tiempo de defender los ideales republicanos con su pluma brillantísima y con su palabra magnífica, tanto que es uno de los pocos oradores a quienes, cuando hablaba en el Parlamento, prestaba especial atención don Antonio Maura, honor que no solía dispensar a otras más renombradas figuras; Lerroux, decimos, acaso sea el hombre que posee mejores aptitudes y mayor autoridad moral para encauzar la República y hacer que se consolide.

Contra su candidatura se pronunciarían las extremas izquierdas y con ellas los radicales socialistas que acaudillan los ministros de Instrucción Pública y de Fomento, Marcelino Domingo y Alvaro de Albornoz, respectivamente, partido el de éstos que nació de una disidencia con el lerrouxismo; pero la apoyarían, por obvios motivos, casi sin excepción, los sectores del centro y de la derecha, porque don Alejandro Lerroux, que estuvo sindicado durante mucho tiempo de demagogo, con las notas templadas que ha dado en sus discursos desde que empezó a actuar como ministro y sintió las responsabilidades del poder, a virtud de haber venido preconizando constantemente la necesidad de que imperen la ley y la justicia, mientras otros compañeros suyos de gobierno emprendían campañas demoledoras, se ha captado a tal punto la confianza del pueblo, que nadie está más habilitado que él para ser jefe del gobierno, y nada tendría de sorprendente que llegase a ser el primer presidente por elección popular.

El sentimiento de responsabilidad puede decirse que se produjo en Lerroux, desde que estuvo en la Argentina, porque al regresar entonces a España y reanudar su vida política, empezó a manifestarse con una moderación de la que parecía incapaz a quienes le habían conocido en su primera época como agitador de las masas barcelonesas. Todavía queda algo del recuerdo de aquel otro hombre tan distinto al que en la actualidad interviene destacadamente en el gobierno; pero por la ponderación con que trata problemas como el religioso, mostrándose partidario del respeto a las creencias; el de la tierra, para el que propugna fórmulas jurídicas, y lo mismo en cuanto a los demás que tienen carácter neurálgico, acaso no haya quien ofrezca más seguridades, por sus condiciones personales, para regir la vida del Estado español en estos difíciles momentos.

No hay que temer a esta crisis, pues por fortuna hay algunos más que Lerroux, idóneo para afrontar con grandes probabilidades de éxito las responsabilidades inmensas del poder. Si el voto de las Constituyentes resulta adverso a la política de Alcalá Zamora, no faltará un estadista capaz de sustituirle sin desventaja. A nuestro juicio, ningún inconveniente se produciría con el cambio de Gobierno, caso de que ocurra como consecuencia del planteamiento del voto de confianza.

Desechado el...

(Continuación de la pág. PRIMERA)

tiempo reglamentario en el artículo 111 del proyecto, que se refiere a la pérdida de la ciudadanía cubana.

Nuevamente hoy se reunirá la Comisión Conjunta para continuar el estudio del artículo 111.

La sesión matinal se celebró en el Senado, siendo su único acuerdo el de celebrar las reuniones vespertinas en el Salón de Conferencias de la Cámara y las matutinas en el del Senado.

Cumpliéndose lo acordado anteriormente, se les dió lectura a los proyectos que pudieran llamarse de la Cámara y del Senado, formulados, respectivamente, por los señores Rodríguez Ramírez y Cortina.

Y se inició la discusión alrededor del tema de la ciudadanía, dividiéndose las opiniones, sosteniendo unos que debe bastar la circunstancia de haber nacido en Cuba, para ser considerado ciudadano cubano, contra la creencia de otros de que los hijos, como hasta hoy, deben seguir la nacionalidad de sus padres hasta llegar a la mayoría de edad.

SOBRE EL VOTO A LA MUJER

No obstante la afirmación hecha por un senador comisionado de que el voto a la mujer sería concedido por constar en el proyecto de Rodríguez Ramírez, podemos asegurar categóricamente que la Comisión Conjunta lo rechazará; y que caso de no hacerlo, el Congreso, al aprobar en definitiva la Reforma, acordará que se suprima del proyecto y sea objeto, más adelante, de una legislación especial.

Ni más ni menos que lo ocurrido con la Reforma hoy vigente, de cuyo proyecto la Convención Constituyente desechó el sufragio femenino remitiéndolo al Congreso para que legislase sobre el particular.

Pero a pesar del tiempo transcurrido, el Congreso no ha otorgado a la mujer ese derecho.

GARANTIA CONSTITUCIONAL A LOS EMPLEADOS

El doctor Pastor del Río presentó ayer a la Comisión Conjunta la siguiente enmienda:

El título XIII de la Constitución se denominará: «De la Hacienda Nacional y la Administración Pública», adicionándosele al artículo 114 que lo comprende, el siguiente párrafo:

«La República reconoce el derecho de todos sus funcionarios y empleados, tanto del Estado como de la Provincia o Municipio y de los Poderes Legislativo y Judicial, a que se les garantice en el desempeño de sus cargos, de los que no podrán ser separados sino por causa justa, mediante expediente administrativo y con arreglo a lo que determinen las leyes.

La Comisión del Servicio Civil resolverá en un plazo determinado sobre las reclamaciones que se establezcan y los Jefes de los Departamentos a que se refiera dicha resolución, deberán cumplirla sin más trámite. La Ley establecerá sanción para los funcionarios o empleados que no acaten esas disposiciones.

EL COMITE ORIENTAL DE LA MAYORIA Y LAS REFORMAS

Los Representantes liberales y populares de Oriente se reunieron en la Cámara de Representantes bajo la presidencia del Gobernador de aquella provincia, señor Barceló.

Tras un amplio cambio de impresiones sobre los distintos asuntos de actualidad, acordaron:

Primero: Reiterar, una vez más, su apoyo a una reforma de la Constitución sobre una amplia base de garantías a todos los derechos y aspiraciones cívicos.

Segundo: Mantenerse unidos y en íntimo contacto para considerar y resolver todos y cada uno de los particulares que serán objeto del Plan de Reformas, a fin de presentar un frente único, supeditando los puntos de vista personales a los colectivos generales de la Nación y de la Provincia oriental especialmente.

DESECHADA POR EL MOMENTO LA IDEA DE FORMAR UN NUEVO PARTIDO CON ELEMENTOS DEL PARTIDO CONSERVADOR

El repórter entrevistó ayer a determinados miembros del Comité Parlamentario Conservador Ortodoxo a propósito de la posibilidad de un nuevo partido político, recogiendo la impresión de que por el momento no se piensa en la fundación de esa colectividad.

Se llegaría a ella—dicen—en el caso extremo de que los dirigentes actuales del Partido empeñados en su cooperativismo gubernamental labrasen la ruina definitiva de un organismo tan prestigioso.

Entonces no habría más remedio que hacer un llamamiento a las masas conservadoras para sustraerlas a la dirección de los cooperativistas.

Por lo demás—se nos dijo—el General Menocal no se halla dispuesto en ningún momento a asumir la jefatura material del Partido Conservador aunque se la ofrecieran reiteradamente. Sólo ocurriría que el Héroe de las Tunas vendrá a ser una especie de consejero del Partido que cierta vez le llevó al Poder, marcándole rutas y señalándole orientaciones, como corresponde a quien significa en la política cubana un alto y prestigioso valor.

Existe la impresión de que al cabo volverán a iniciarse las negociaciones de acercamiento entre todos los conservadores del Congreso para la acción común de aspirar a los cargos ejecutivos en las elecciones de 1932.

La Calificación...

(Continuación de la pág. PRIMERA)

tal «Linchata». A alguno de esos testigos Carlos Machado le dijo que estaba comprometido en el hecho, lamentándose del mismo.

La Secreta y el proceso por la muerte del senador Zayas Bazán

Aun no ha rendido el jefe de la policía Secreta, comandante Trujillo, el informe del referido cuerpo sobre el lamentable suceso que costara la vida al senador Zayas Bazán.

Tanto el propio comandante Trujillo como el subinspector Marcos Pereda y el también subinspector Porfirio Fernández Silva, están trabajando desde ha días, en la confección del referido documento y cuanto se diga en un sentido o en otro sobre la tesis que mantendrá la Secreta respecto al hecho en sí y la responsabilidad criminal que recaiga sobre el senador Maidique y el teniente Machado, es aventurado; así nos dijo ayer el comandante Trujillo, hablando con nosotros en su despacho.

Mantiene buenas relaciones

Y nos pidió hiciéramos constar que continúa manteniendo con la policía Judicial y la Secreta, y sus respectivos jefes, señor Alfonso L. Fors y comandante Carrerá las mejores relaciones, tanto oficiales como personales; ayer, precisamente, el comandante Trujillo celebró larga entrevista con el inspector Gómez, de la Judicial, tratando sobre el caso Maidique-Zayas Bazán.

Protestará la...

(Continuación de la pág. PRIMERA)

les a tipos que pueden considerarse en un cincuenta por ciento de lo que ganaban hace cuatro o cinco años.

La Unión de Rezagadores auxiliará a sus compañeros sin trabajo.—Esta sociedad obrera ha celebrado junta general reglamentaria. Después de aprobar los asuntos administrativos, y conocer los informes de los delegados en los talleres, ha tratado del problema de los compañeros necesitados, que por haber terminado el tiempo de las dietas reglamentarias, por falta de trabajo, se hallan atravesando una situación difícil.

Se acordó que durante un plazo de tres meses sean socorridos, con la cantidad de cuatro pesos semanales, y pasado ese tiempo, si la crisis actual continúa con la misma intensidad, y no hay medio de que trabajen, se vuelva a tratar este asunto y se procure buscar el medio de seguir socorriéndoles.

La Sociedad de Fileteadores cierra la inscripción el viernes.—El secretario de la Sociedad de Fileteadores de la Habana nos participa que el día 31 del actual, quedará cerrada la inscripción que se está haciendo de los compañeros necesitados de socorros por encontrarse sin trabajo. También nos dice que se hará un anticipo de cinco pesos a los inscriptos, pues después de conocer la cantidad de asociados que han de ser socorridos, se les dará por igual lo que les corresponda del crédito acordado por la junta general.

El segundo reparto de la Sociedad de Torcedores.—El señor Carlos Santana, secretario de la Sociedad de Torcedores, nos ruega que hagamos público que ayer terminó el plazo para las inscripciones de los compañeros que por distintas causas no habían podido ser inscriptos en el pasado reparto de víveres, celebrado el domingo. Que con esto, se considerará que ningún asociado con derecho habrá quedado por inscribirse, y a éstos se les dará el domingo, en el mismo lugar que se hizo el anterior, igual cantidad de raciones que percibieron los que figuraron en el primer reparto, y con ello se les habrá equiparado a todos en el beneficio acordado. En sucesivos repartos, todos percibirán a la vez las raciones correspondientes.

Un beneficio en Almendares Park por el Comité de Auxilio.—El Comité de Auxilio de la Sociedad de Torcedores está organizando un beneficio en Almendares Park, para recaudar fondos que serán destinados a la adquisición de víveres, para hacer otro reparto a los tabaqueros sin trabajo, a la mayor brevedad posible.

Consistirá dicho beneficio en un desafío de base ball, en el que tomarán parte una novena seleccionada entre los torcedores, con otra de amateurs de las que juegan en aquellos terrenos.

La República...

(Continuación de la PRIMERA)

Ministro de Relaciones Exteriores: Roberto Urdaneta Arbelelaez.

Ministro de Industrias: Francisco Chaux.

Ministro del Tesoro: Jesús M. Marulanda.

Ministro de Educación: Julio Carisoza Valenzuela.

Ministro de Caminos y Telégrafos: Alberto Pumarego.

Ministro de Obras Públicas: Alfonso Araujo.

Requiere que...

(Continuación de la PRIMERA)

gando como tales los realizados, dirigidos a desplazar a la oligarquía dominante de las posiciones que ocupan, sino que se dispone a completar su obra, la que terminarán al liquidar el presente incierto con la aseguración de un porvenir venturoso.

—¿Y qué se necesita para viabilizar esos propósitos?

—Requiérese, para que este hermoso resurgir de la conciencia nacional rinda todo el ópimo fruto que ha incubado, que los sectores tan diversos como numerosos que figuran en las filas de la oposición, se fusionen constituyéndose en fuerza política, con vista a la realidad para afirmar la culminación de su obra patriótica que se hará más asequible con la constitución de un gobierno responsable con capacidad y solvencia moral que garantice las rectificaciones que forman en el ideario de las demandas de los adversarios del Gobierno.

—¿Cómo se lograría ese objetivo?

—Procede al logro fácil de ese objetivo desautorizar a los exaltados que abogan con espíritu exclusivista por la eliminación de personalidades de indiscutible y probado ascendiente dentro de las antiguas agrupaciones políticas, y que se diga públicamente que se aspira, que se tiene el firme propósito de escalar el poder. Esta afirmación no le restaría autoridad a la campaña, por lo que los que tal piensan, los que sustentan ese criterio son, por lo general, aquellos que han hecho suyo el patrimonio público, monopolizando la facultad de mando con escarnio de los más elementales principios democráticos que inspiran el cambio y renovación periódica del Gobierno.

—¿Qué debe combatirse, pues?

—Lo que debe merecer nuestra repulsa es que se desconozca ese derecho que sus mandatarios pretendan descargarse de las acusaciones que se le hacen por los errores que cometen en el desempeño de sus cargos atribuyéndole a sus inculpadores el ansia de sustituirlos, en los que detentan, dicho sea de paso en contra de la voluntad de la mayoría del soberano. Esto aparte de no exculparlos de sus desaciertos, no puede prevalecer, porque equivaldría a negarles un legítimo derecho.

—¿Simpatiza con plataformas de violencia?

—Con utopías sólo se conseguirá cambiar un mal por otro que quizá resulte de una mayor gravedad. Encendiendo, entonces, como medida extrema la revolución que lo extirpe, nada útil y provechoso se obtendrá, cuando se sabe que tan peligroso procedimiento, sí decisivo y radical en otros pueblos, en el nuestro puede traer aparejada la pérdida definitiva de la República.

Y agregó el doctor Chardiet.

—Ahora es llegado el instante en que la oposición necesita más que del sentimiento, de la razón, serena y segura guía que, puesta en juego, habrá de permitirle sellar de modo magistral su programa.

El Azúcar...

(Continuación de la pág. PRIMERA)

Europa. La competencia de los azúcares de Filipinas y Hawaii, que entran libres de derechos en los Estados Unidos, ha servido para aumentar las dificultades de Cuba.

El doctor Lazo explicó que el costo de producción del azúcar cubano es de dos centavos la libra. Los azúcares cubanos se están vendiendo a 3, 6 centavo sen los Estados Unidos, de cuyo precio hay que restar dos centavos de derechos arancelarios, quedando al productor cubano 1.4 centavos por libra, o sea cerca de 0.6 centavos menos que el costo de producción.

La Junta...

(Continuación de la PRIMERA)

lamente deben gobernar los intereses de la clase.

—Aunque los acuerdos de la directiva del Centro—nos manifiesta el señor Moscoso—hayan dado margen a esas equivocadas interpretaciones, la unión se hace. Hay que tener en cuenta que no es simplemente una característica humana el unirse para la defensa... Es cierto que los acuerdos del Centro vienen siendo interpretados así en algunas bodegas. Pero la verdad no debe suponerse sino conocerse directamente: La Asociación, por conducto de sus delegados a la Comisión Conjunta aceptó la proposición por escrito que publicamos en nuestro Boletín Oficial, en el sentido de que sea aceptado el domicilio social futuro, en Reina, y sólo con carácter provisional y mientras la situación económica permita gastar $10,000 en la adaptación y reedificación en Reina, y otros 10,000 en adaptar a otra cosa la casa de Chacón 25, sea esta última en la que radiquen las actividades sociales.

—¿Esa es, entonces, la tesis que sostiene la Asociación?

—No, señor. Esa proposición no fué aceptada por los delegados del Centro. Entonces la Asociación aceptó la propuesta de un delegado del Centro en el sentido de que decida la Junta General Conjunta, o sea, las dos colectividades unidas.

—La cosa no es tan grave como parece—sigue manifestándonos el señor Moscoso. La unión, como le digo, se hace. Pero veo también que los acuerdos de la directiva del Centro, acentúan el inconveniente que debía quedar para resolver en la Junta General Conjunta.

—¿Y qué es lo que espera usted que ocurra?

—Muy sencillo. Cuando llegue a celebrarse la junta general conjunta, los verdaderos dueños y señores de sus destinos, los socios, resolverán esos dos puntos y las enmiendas que hubiere, que después de todo, no tienen importancia, ya que las dos casas, Reina 104 y 106, y Chacón 25, serán de una sola sociedad. En todo caso se hará lo que aconseje la circunstancia económica.

—¿Y en cuanto a los llamados derechos conculcados del socio, qué decidirá la Conjunta?

—Le diré. No creo prudente prejuzgar lo que harán los demás. No obstante, entiendo eso es una propaganda equivocada o maliciosa. No se trata de conculcar derechos. Se trata de que una sociedad de bodegueros sea regida por ellos exclusivamente. Nada nos obliga a ser gobernados por elementos extraños, cuyos intereses no sean precisa y únicamente los nuestros...

La situación existente en Cuba, que está empobreciendo a 3.250.000 cubanos y reduciendo su standard de vida, ha privado a los Estados Unidos de un merca de $525.000.000. Las importaciones cubanas de artículos norteamericanos han bajado a menos de cien millones, dijo el doctor Lazo.

La salvación de Cuba reside en el éxito del plan Chadbourne para la rehabilitación de la industria azucarera y en la reducción de los aranceles sobre el azúcar en los Estados Unidos. Los cubanos creemos, agregó, que la independencia de las Filipinas les ayudaría, puesto en ese caso aquel Archipiélago tendría que pagar aranceles por la entrada de sus azúcares en los Estados Unidos, al igual que Cuba.

29 30 31

SU dinero compra más ahora.

JULIO: el mes de El Encanto

Teléfono A-7221

Los últimos días de JULIO: el mes de EL ENCANTO.

Las telas de mayor novedad están incluidas en estas ofertas.

Telas estampadas.
Telas de color entero.
Telas blancas.
Telas negras.

Todas a un precio inverosímilmente bajo.
Todas de la mejor calidad.
Todas muy en boga.

AVISO.—Han llegado ya las muselinas de motas, en blanco y en negro, que esperábamos.

También ha llegado el crash blanco de hilo propio para pijamas.

Planta baja.

Teléfono A-7221 — El Encanto

M.E.C.D. 2016

9A SECCION

TELEFONOS
Dirección . . . A-4151
Admón. . . . M-7911
Sports . . . M-7912
Clasificados . A-3333
Máquinas . . A-3785

DIARIO DE LA MARINA

TELEFONOS
Dirección . . A-4151
Admón. . . . M-7911
Sports . . . M-7912
Clasificados . A-3333
Máquinas . . A-3785

9A SECCION

AÑO XCIX — El periódico más antiguo de Cuba — LA HABANA, MIERCOLES, 29 DE JULIO DE 1931 — Acogido a la franquicia postal — PAGINA TRECE

LA ESPAÑA ACTUAL

Sin Orientación Constitucional

Por León Ichaso

CREIAMOS que la misión principal, la más importante y la más ineludible del Gobierno Provisional de la República española era la de llevar a las Cortes un proyecto de Constitución. Estimábamos que para este fin primordial y supremamente nacional las convocaba. Pero no ha ocurrido así. El anteproyecto ha pasado a dichas Cortes Constituyentes, sin más ponencia que la de la Comisión Jurídica que lo redactó. Se anunció que el Consejo de Ministros dedicaría cuatro sesiones al estudio, al examen y a la redacción del texto constitucional sobre la base del citado anteproyecto. Comenzó en efecto, el Gobierno esta labor, pero tras algunas deliberaciones, renunció a discutir el anteproyecto y se decidió a darlo a la asamblea tal como lo recibió, sin impartirle su criterio, ni su sanción.

¿De dónde ha provenido esta rara e inexplicable determinación del Gobierno? ¿Es que le parece tan excelente, tan perfecto el anteproyecto constitucional que no necesita ni una supresión, ni una alteración? Si así fuese, lo hubiese aceptado, lo hubiese hecho suyo. Son las graves divergencias de opinión de cada uno de los componentes del Gobierno las que impidieron que examinasen y discutiesen el anteproyecto. No pudieron los ministros ponerse de acuerdo sobre sus estatutos. Ninguno de ellos estaba conforme con su espíritu y con sus orientaciones. Por eso ninguno de ellos quiso asumir la responsabilidad de su aprobación. No es un secreto esta discrepancia. Los mismos miembros del gobierno la han manifestado en declaraciones públicas.

Resulta por lo tanto que en las Cortes no hay ningún proyecto de Constitución presentado por los gobernantes de la nación. Existe solamente la ponencia de una Comisión jurídica que tampoco recoge el criterio íntegro y unánime de ella, por los votos particulares que lleva en algunos de sus artículos más importantes.

Los cuatrocientos setenta diputados del Congreso van a entrar por lo tanto, en sus deliberaciones sobre la nueva Constitución, sin saber qué es lo que el Gobierno piensa sobre ella; sin que se le haya trazado más derrotero que el de una ponencia—si se la puede llamar así—de unos cuantos jurisconsultos, que no está aprobada oficialmente por los que rigen la nación. Algo de tan extrema gravedad, de tan incomparable trascendencia como lo que ha de ser el alma y el molde de España; algo que necesita tanta, tan honda y tan madura reflexión y tan clara e intensa luz se va a someter a las deliberaciones casi improvisadas y repentinas, a las apasionadas y encontradas discusiones de cuatrocientos setenta diputados. De cuatrocientos setenta diputados divididos en más de treinta grupos heterogéneos. Si los miembros del Gobierno que no llegan a una docena, no se han podido poner de acuerdo sobre un proyecto de Constitución, ¿cómo harmonizar el parecer de todos esos diputados entre cuyos grupos las divergencias no consisten como otras veces, en la tendencia más o menos amplia, más o menos liberal sobre una cuestión, sino en algo tan esencial, tan sustanciosamente distinto como la República Federal o unitaria, la propiedad individual o socializada, el sistema parlamentario bicameral o unicameral, el monopolio de la enseñanza por el Estado o su libertad, el laicismo obligatorio y exclusivo de las escuelas o el respeto a la religión de los padres y de los alumnos...?

Para una asamblea general de cualquier asociación privada, su directiva suele llevar el plan previo, el estudio que oriente en el asunto que allí se ha de tratar. En la Asamblea Nacional de España se va a discutir sobre los estatutos constitucionales de la segunda República, y el Gobierno se presenta a ella sin ningún estudio, sin ningún proyecto suyo, sin ninguna base, por él examinada y aprobada sobre la que se pueda levantar sólida y robustamente el magno edificio nacional. ¿Cómo conseguir la unidad y cohesión que necesita para que a las primeras sacudidas—que según los indicios poco han de tardar en venir—no empiece a resquebrajarse y a desmoronarse?

Hay indudablemente en la Asamblea Constituyente de España hombres de singular talento y saber, jurisperitos insignes, pensadores esclarecidos. Si ese saber, si esa luz pensadora, si ese caudal de derecho se hubieran encauzado hacia rumbos previa y prudentemente señalados, ¡con cuán luminosa claridad y con cuán fecunda savia hubieran podido alumbrar y vitalizar el espíritu de la nueva Constitución!

Sin ninguna orientación oficialmente marcada; ¡ojalá no se pierdan o se esterilicen en la vaga y confusa heterogeneidad del Congreso!

DIJO ALCALA ZAMORA EN SU DISCURSO QUE SOLO FORMARIA NUEVO GOBIERNO CON TODOS LOS MINISTROS QUE INTEGRAN EL GABINETE

«El Gobierno ha procurado mantener la supremacía del poder civil sobre los demás»

MADRID, julio 28. (AP) Hubo hoy un tumulto momentáneo en la Asamblea Constituyente cuando el presidente Alcalá Zamora intentó explicar la política seguida por el Gobierno en relación con los recientes desórdenes sindicalistas en España.

La Asamblea, que ha de decidir si debe continuar o no el actual Gobierno en el poder, inició su sesión con el hemiciclo animado y repletas las tribunas.

El señor Julián Besteiro, después de abrir la sesión pronunció un breve discurso e inmediatamente concedió la palabra al jefe del Gobierno.

«Ha llegado el momento—dijo Alcalá Zamora—de que el gobierno presente su dimisión».

Después entró a explicar la labor realizada por el gabinete diciendo que existía la necesidad de «no hacer mucha labor de dictadura antes de la reunión de las Cortes» y manifestó que uno de los mayores problemas que se plantearon al gabinete fué de las obras públicas al cual había destinado la Dictadura créditos sin tasa.

Cuando se refirió a los recientes desórdenes obreros, Rodrigo Soriano y otros diputados de Cataluña dieron voces de «sois los asesinos de los obreros». Hubo un momento de confusión en la Asamblea, donde no se escuchaban más que gritos, mientras los diputados gesticulaban.

Al restablecerse el orden, el presidente dijo que el Gobierno se había visto obligado a recurrir, a la represión violenta por la necesidad de evitar la anarquía después de dos años de dificultades económicas.

Hizo historia Alcalá Zamora de las actividades del Gobierno, estudiando las reformas introducidas en Instrucción Pública, Ejército, poder judicial, insistiendo en que se había investido a los jueces de facultades para juzgar a todos los ciudadanos sin distinción de jurisdicción.

Con respecto a las relaciones con el Vaticano, declaró que el Gobierno provisional se limitó a contestar a las notas del Papa sin romper las relaciones, aunque insistiendo en la supremacía del estado.

Dijo que el Gobierno se había incautado de las propiedades del Rey, pero que tocaba a la Asamblea decir lo que hubiera de hacerse con ellos.

El Conde de Romanones que asistió hoy por vez primera a las sesiones de la Asamblea, prestó juramento, declarando después a los periodistas que, por ahora, actuará simplemente como observador.

EL DISCURSO DE ALCALA ZAMORA

MADRID, Julio 28 (AP).—El presidente de la República en el discurso pronunciado hoy en la Asamblea Constituyente dijo:

LA HORA DE RESCINDIR

«Ha llegado la hora de rescindir ante vosotros los poderes supremos que recibimos de la voluntad popular. En todas mis intervenciones he procurado la sobriedad y el respeto que la Cámara merece, esa que espero hacer la vez actual. Este Gobierno recibió del pueblo poderes plenos, cuya potencialidad constituía una amenaza de división. Debíamos ser discretos, pues somos un Gobierno provisional, encargado solo de proponer una Constitución. Eramos una revolución sustituyendo a la dictadura que había roto la tradición constitucional española y que en ocho años había roto el derecho de ciudadanía.

LA VERGUENZA DE LA DICTADURA

«La verguenza de soportar tantos años de Dictadura terminó. Para destruirla dividimos en cuatro partes la labor. Primero precisaba destruir los agravios a la civilización y al derecho que se habían sembrado; en segundo lugar tuvimos que deslindar los actos administrativos; después atender a lo que se refería a la hacienda nacional, donde la Dictadura creó hechos que hipotecaban la soberanía de la nación, y finalmente había de tratarse de las responsabilidades, que son estas Cortes las que tienen que sancionar.

El Gobierno ha hecho cuanto ha podido. No nos hemos detenido ante la incautación de las caudales regios. Tampoco hemos dejado de mantener en prisión gubernativa a cuantos creímos conveniente detener como medida de precaución.

SUPREMACIA DEL PODER CIVIL

El Gobierno ha procurado ante todo mantener la supremacía del poder civil sobre todos los otros, manteniendo la libertad de conciencia y podando en el ramo de Guerra cuanto pesaba sobre la Hacienda nacional y que hacía del Ejército un verdadero lujo. Suprimimos en Instrucción Pública la enseñanza religiosa dando libertad a las conciencias españolas. Hemos sometido a la justicia civil todas las clases de actos que antes estaban sometidos a la justicia militar.

No pudimos evitar tener que mantener con energía el orden público, siendo siempre nuestros actos no transigir jamás con las revueltas. Pero la República tenía que mostrar que era fuerte y que sabía imponerse.

EL PUEBLO CATALAN DECIDIRA

Respecto a Cataluña dejaremos al pueblo que exponga sus deseos. Mantenemos entre la Generalidad de Cataluña y el Gobierno una perfecta armonía.

La labor realizada dentro del Gobierno por los ministros socialistas tiene elogios y aprobación en todos los miembros que la integran. Internacionalmente hemos demostrado que España sabe hacerse respetar, siendo un factor de consideración para la paz del mundo.

NICETO ALCALA ZAMORA

En cuanto a la cuestión de América, jamás hemos vivido más compenetrados con nuestras hermanas de América.

UNA REVOLUCION PACIFICA

Hemos realizado, para evitar anacronismos, una revolución pacífica sin sangre. Hemos procurado sanear los presupuestos. Dejamos al Parlamento la labor de estabilizar la moneda. Hemos dejado los caminos expeditos.

Dentro de la prisión construimos un poder moral que se conserva íntegro, así como la posibilidad de formar un gobierno heterogéneo que ha obrado de acuerdo en todos los asuntos. Pensad quienes van a sucedernos. No puede formarse un gobierno con poder único, por no permitirlo la formación de la Cámara. Si uno de los candidatos a presidir el Gobierno que nos suceda soy yo, solo lo formaré con los mismos miembros que integran el actual. La Cámara debe elegir pronto lo más conveniente».

Con grandes aplausos fué premiado el discurso de Alcalá Zamora suspendiéndose la sesión a las nueve de la nche, con lo que el voto de confianza se ha aplazado hasta la sesión de mañana.

COMENTARIOS AL DISCURSO DE ALCALA ZAMORA

MADRID, julio 28 (AP) Comentando el discurso d eAlcalá Zamora en la sesión de hoy de las Cortes, el señor Sánchez Guerra dijo lo siguiente:

Repetidas veces he manifestado que decir Alcalá Zamora es decir gran orador. Los debates parlamentarios están adquiriendo calor y vida, lo cual es un buen síntoma.

Don Fernando de los Ríos dice:

—El discurso del señor Alcalá Zamora es el de un estadista moderno. Lo más importante ahora es la necesidad de la transformación social, para que sin una nueva conmoción revolucionaria se llegue a instaurar un régimen económico.

El Ministro de la Gobernación, señor Maura, ha manifestado que la Cámara no está dispuesta a tolerar interrupciones violentas.

SUSPENDIERON EN SEVILLA A SEIS ALCALDES

En el barrio de Triana una manifestación ha lanzado insultos contra el Gobierno

MADRID, julio 28. (AP) El ministro de la Gobernación ha depuesto a los alcaldes de los pueblos de Paradas, Camas, Guena, Guillena, La Rinconada y Constantina, en la provincia de Sevilla, por haber demostrado lenidad durante los desórdenes anarco-sindicalistas que se registraron en los mismos la semana pasada.

Hoy volvieron a registrarse algunos desórdenes, aunque no de importancia, en el barrio de Triana. Un grupo bastante numeroso recorrió las calles lanzando frases insultantes contra el Gobierno.

Intervino la policía que cargo contra los manifestantes haciendo algunas detenciones.

CONTINUA LA HUELGA DE ALTOS HORNOS

BILBAO, julio 28. (AP) Continúa la huelga de los obreros de los Altos Hornos La Vizcaya, de Baracaldo, habiendo suspendido sus tareas unos cinco mil obreros.

Las autoridades adoptan medidas de precaución para evitar desórdenes.

NO SE VENDERA TIERRA A LOS EXTRANJEROS

El Embajador don Julio Alvarez del Vayo, ha sido destinado, ayer, a Tetuán

BARCELONA, julio 28. (AP) Han celebrado una entrevista el Gobernador militar de esta provincia, general Batet, y el Gobernador Civil dimisionario, señor Esplá, en la que trataron de la conveniencia de trasladar a esta ciudad las tropas que están prestando servicio en las minas de potasa de Cardona, donde recientemente se registraron desórdenes con motivo de la huelga de los mineros.

Fúndase el deseo de trasladar esas tropas a esta ciudad en el temor de que se registren sucesos graves en Barcelona con ocasión de la declaración de huelga de los obreros metalúrgicos, los cuales han solicitado distintas mejoras.

MANIFESTACION COMUNISTA EN SANTURCE

BILBAO, julio 28 (AP) Quinientos comunistas de la zona minera descendieron a la villa de Santurce con el propósito de celebrar un mitin. Recorrieron las calles de la población dando vivas a Rusia y a la Rusia soviética, pero no lograron efectuar el mitin por impedirlo la Guardia Civil.

Sanjurjo, Jefe de la Benemérita

La noble tradición de la Guardia Civil española es uno de los afanes del ínclito General José Sanjurjo (derecha). Arriba se ve a la guardia durantes desórdenes recientes ocurridos en España, en la que aquél cuerpo desempeñó brillantemente su cometido.

BARRIOBERO ATACO A LOS SOCIALISTAS

Trece diputados tomarán parte en el debate político en las sesiones de Cortes

MADRID, julio 28 (A. P.)— El diputado federal señor Barriobero ha dicho que «la actitud intransigente de la minoría socialista, que pretende coartar la libertad de que nes usando de su derecho intervienen en los debates parlamentarios», ha de motivar futuros incidentes desagradables en el salón de sesiones.

TRECE DIPUTADOS PARTICIPARON EN EL DEBATE POLITICO

MADRID, julio 28 (A. P.)— El presidente de la Asamblea Constituyente, don Julián Besteiro, declaró que la jornada parlamentaria de hoy ha sido excelente. Adiñó que trece diputados han solicitado la palabra para tomar parte en el debate político, el cual espera que terminará el miércoles, pues el «Gobierno, dijo, no puede estar pendiente de la ratificación de poderes tantos días».

EL BANCO ASTUR DE AHORROS EN JUNTA GENERAL

Se nombró la comisión de glosa para fiscalización de todas las operaciones

Anoche celebró junta general el Banco Asturiano de Ahorros, en la mesa presidencial se encontraban el señor Nicanor Fernández, el señor Vicente Hevia, que abrió el acto y el secretario señor Ramón Zapico Meana. Se leyó la convocatoria; después las actas de las juntas generales extraordinarias, siendo aprobadas. A continuación la Memoria del Consejo, dando cuenta de la labor realizada, del movimiento del Banco desde su apertura el 2 de mayo del corriente año; al final del informe recomienda que las utilidades habidas de cerca de cuatro mil pesos habidas se dejen para unirlas a las del semestre actual, a fin de que formen en el dividendo que corresponda al citado segundo semestre, ya que se trata solamente de la utilidad obtenida en dos meses. Así lo acordó la Junta.

Se nombró después la Comisión de Glosa reglamentaria, que tendrá a su cargo la fiscalización de todas las operaciones del Banco durante el semestre.

Hicieron uso de la palabra los señores José Fernández González, Nicanor Fernández, José Huerta, Robustiano Fernández, Enrique Cima y otros señores, sobre diversos asuntos; pero principalmente sobre la necesidad de intensificar la propaganda, en la que están moralmente obligados, todos los que allí tienen intereses, para que si en dos meses ya se ha podido apreciar el resultado de la labor, dentro de dos o tres años haya sido saneado hasta el último centavo, y eso sólo pueden lograrlo, poniendo cada cual su ayuda, a fin de que se multipliquen los depositantes sean del cuatro por ciento, accionistas o cuentacorrentistas.

En la junta prevaleció la fe y el entusiasmo.

DON ALFONSO DICE QUE NO HA ABDICADO

«No hay nada de verdad en ello», dijo el ex Rey de España, ayer, en Londres

LONDRES, julio 28 (A. P.)—Don Alfonso de Borbón, ex rey de España y su tercer hijo se hallaban reunidos hoy en los andenes de la Estación de Paddington, mientras los londinenses leían las informaciones que publicó la prensa, y que han sido desmentidas por don Alfonso, dando cuenta de que el ex soberano español había abdicado sus derechos al trono a favor del infante don Juan.

El infante, que estudia en la Escuela Naval de Darmouth desde que la real familia salió de España, vino esta mañana para recibir a su augusto padre, que llegó ayer procedente de Fontainebleau.

Se abrazaron cariñosamente y se alejaron de la estación con Lord Londonderry, íntimo amigo de don Alfonso, quien poco antes había desmentido la noticia de la abdicación del ex monarca español.

Cuando iban a entrar en el automóvil, Don Alfonso se volvió a Lord Londondery y le dijo en alta voz, de manera que pudieran oírle todas las personas que se hallaban próximas:

«No hay nada de verdad en ello». —«Eso es todo lo que el rey tiene que decir»—agregó Lord Londonderry.

MADRID, julio 28 (AP).—El diputado socialista señor Carrillo y el político astuariano Alfredo Martínez, de filiación reformista, estuvieron a punto de agredirse en los pasillos del Congreso, cuando el último exclamaba que el proceder de los socialistas hará imposible s debates parlamentarios dignos de las Cortes.

Los ujieres les separaron.

LOS MINISTROS NO PIENSAN EN IRSE TODAVIA

Las calles de Madrid han aparecido llenas de pasquines excitando a la anarquía

MADRID, julio 28 (A. P.)—Los ministros del actual gobierno provisional, no abrigan intenciones sin ceras de renunciar a sus cargos, poniéndolos a la disposición de la Asamblea Constituyente, y a ese efecto están reuniendo a los diputados que militan en sus respectivos grupos para pedirles el voto a fin de que resulte ratificada la confianza al Gabinete.

Lerroux, ministro de Estado, presidió una reunión de radicales, en la que se acordó apoyar incondicionalmente al Gobierno cuando éste plantee la cuestión de confianza.

Los diputados de Andalucía celebraron un cambio de impresiones con el ministro de la Gobernación, don Miguel Maura, en la que se tomó el acuerdo de sancionar todas las medidas dictadas por Gobernación y Guerra para restablecer el orden durante los sucesos de Sevilla.

PASQUINES COMUNISTAS EN MADRID

MADRID, julio 28 (A. P.)— Esta mañana han aparecido fijadas en postes y paredes, numerosas proclamas comunistas, impresas en grandes caracteres, en las cuales se hace propaganda por los ideales de disolución que defienden los anarco-sindicalistas. Las proclamas terminan con un «viva la anarquía».

La policía está practicando averiguaciones con el fin de determinar quiénes son los autores de esa propaganda.

NECESIDAD DE ENVIARTROPAS A BARCELONA

Manifestación comunista en Santurce, Bilbao, con vivas a la Rusia Soviet

MADRID, julio 28 (A. P.)— En el Conseo de Ministros celebrado esta tarde se aprobó el texto de un proyecto de ley preparado por el Ministro de Justicia, don Fernando de los Ríos, en virtud del cual se prohibe a los extranjeros adquirir propiedades agrícolas en España, sin la correspondiente autorización del Gobierno.

Tiende la disposición a impedir que los españoles que quieren evitar la distribución y parcelación de sus tierras, las traspasen a extranjeros

ALVAREZ DEL VAYO, TRASLADADO A TETUAN

MADRID, julio 28 (AP)— Un decreto del Ministerio de Estado dispone que dicha «Gaceta de Madrid» dispone que don Teodomiro Aguilar, delegado general de la Comisaría de España en Marruecos, pase al Consulado General de España en México.

Otro decreto dispone que el embajador don Julio Alvarez del Vayo, pase a prestar servicio con la misma categoría diplomática en Tetuán.

MADRID, julio 28 (AP) A consecuencia de haber pospuesto las Cortes Constituyentes su voto de confianza en el Gobierno, España se encontraba hoy legalmente sin Gabinete, ya que el señor Alcalá Zamora presentó la dimisión plenaria de este en horas de la tarde.

El Gobierno seguirá desempeñando su funciones, sin embargo, hasta que las Cortes voten definitivamente sobre su situación.

La Energía Literaria en la Mujer Española

Por JOSE AIXALA

LA «VICTOR CATALA» Y SUS PROSAS NARRATIVAS

Ya en el trazo de su letra, al honrarme con expresiva dedicatoria, en su última obra «Contrallums» (Contraluces) se advierte tal firmera varonil, que el mas sagaz en descubrir el carácter por la grafia, se confundirá de sexo.

Y para mayor engaño, firma: «su amigo, el Autor». Quien no tenga otros antecedentes que sus obras, no imaginará, jamás, que «Víctor Catalá» sea una mujer de casa, sencilla y dulce, buena y amable, que se extasia en la contemplación del mar latino, desde su refugio hogareño, santificado por el amor y compañía de su madre.

A Catalina Albert y Paradis que así se llama la novelista me la recordaba aquella insigne poetisa chilena, cuando encantaba a sus oyentes, con su dicción melosa y sus razones amables, al querernos convencer de por qué Mistral, el de «Mireya» escribía en proverbial.

El motivo decisivo no lo dijo, o nó lo oí: Cuando leyó a su madre un trabajo en francés y esperaba el abrazo maternal,, se quedó frio al oir de ella, con gran desconsuelo:

—Hijo mío: no te he entendido. Si no me hablas en mi lengua, estoy perdida para juzgarte.

Fué entonces cuando el gran poeta decidió, ante todo, hacerse entender de quien le importaba mas en el mundo. Por eso, cuando la hija de los Andes, con su tono dulzón, decía que al rezar el «Padre Nuestro», pedía también que Dios le conservase su lengua y sus costumbres, yo aplaudía, en la notable escritora, ese común denominador que hay en los idiomas nativos y en las tradiciones de una raza.

Con ese «Padre Nuestro» ampliado por Gabriela Mistral nacería en «Víctor Catalá» el tributo vernacular para los suyos, excediéndose a sí misma en la fuerza dominante de su pluma, pues sus narraciones son estupendas con un dramaticismo, terrorífico. Cristobal de Castro, si juzgase a la «Víctor Catalá», le imputaría con más razón, el dictado de «La Energía», que aplicó a Catalina de Austria, aquella española energica por su fatalismo, ya que pasó de la cuna al sepulcro por entre las máximas zonas de dureza.

La Pardo Bazán, por ejemplo, fué quizás la más esforzada en sus escritos. Vivía entre el choque del realismo; había leído a Byron en Venecia, a Kraus en Berlín, a Zola en París, y su inmensa cultura y poderoso ingenio, la hacían competir sin remilgos mongiles y llamando las cosas por su nombre. En «La Cuestión Palpitante» fué audaz, en «Insolación», el castellano tiene un modelo de soltura.

Galicia ha dado muchos ejemplos de mujeres decididas, sin el marbete de feminismo a la violeta. La propia Concepción Arenal, entraba en la redacción de «La Iberia», embozaba en su capa al regreso de la Universidad madrileña y se abrochaba la levita entre Alcalá Galiano y Calvo Asencio.

Pero la «Víctor Catalá» no ha tenido necesidad de salir de su paraíso del Ampurdán frente a una playa, en donde los angeles parecen cantar su gloria. ¿Cómo esta insigne mujer, recluída en su palacio encantado, sin reveses de fortuna, sin las angustias del vivir apurado, ha podido sentir los agovios de sus dramáticos relatos, ricos en filosofía, de pureza, verdagueriana, pero rebosantes de pavor, con tal aire tétrico que de su lectura los espíritus se sienten oprimidos y el corazón rebosa de congojas.

Gerona es tierra invicta. Sus mujeres dieron al mundo su ejemplo de sacrificio dentro de sus muros y a fuera también, como la Condesa de Bureta, la heroica geronina en el sitio de Zaragoza. Su belleza confundida; su valor convertía en valientes a los pusilánimes, y solo derramó unas lágrimas cuando los cornetines del ejército francés tocaron a retirada. ¿Será de esta pasta la novelista del Ampurdán?

La energía literaria del «Víctor Catalá», asombró a los lectores castellanos, cuando apareció su obra maestra «Soledad», bellamente editada por Montaner y Simón. Este magistral estudio anímico del corazón de una mujer, solo una femina puede sentirlo y exteriorizarlo a ciencia cierta. Es un estudio maravilloso de la psicología evolución en el conceptualismo de una mujer, desde su ingenuidad sencilla, a la fiera catástrofe en su implacable destino, abandonada en plena naturaleza.

Su último libro de «Contrallums» no desmerita su fama literaria ni su fiereza dramática. Es una serie de trágicos sucesos que imponen por lo espeulznantes, por su crudezo fria e inhumana, realista como la frialdad insentida de un adoquín. Si en vez de dedicarse a la novela rural le hubiese dado el naipe por vivir en los esplendores de la sociedad y crear su teatro entre los elementos «bien», seria una autora capaz de hacer temblar a las Pirámides del Egipto. Su fuerza creadora es estupenda. Halla sus elementos de tragedia en lo más sencillo del mundo.

Tiene un estudio de conversión que viene a ser el tratado evolutivo de un alma nacida entre andrajos y sublimada hasta la santidad. Angel Guimerá, hubiese escrito una tragedia titulada «Monja y Madre», o «De Pillo a Santo», que haría estremecer las almas. No parece producto imaginativo de una mujer por su grandiosidad a lo Shakspeare y su fuerza descriptiva en el incendio de una convento durante la «Semana Trágica». Es algo imponente, sin lirismo ni artificio. Una monja loca, única extraviada en el convento, se encara con el incendiario y lo toma por su hijo. Es algo dantesco que debería ilustrar Gustavo Doré.

Viene un «Arrepentimiento», con figuras tan humanas, con observaciones tan agudas, que es uno de los mejores trabajos que han salido de pluma de mujer. Describe la guarida de un antro tabernario, en donde, alrededor de una infecta mesa de juego, se congregan los desdichados que en las ferias siempre pagan tri-

Continúa en la página DIECISEIS

MANIFIESTO

A los Socios de la Asociación de Dependientes

Estimados Coasociados:

El momento de incertidumbre que vive nuestra querida Asociación nos obliga a dirigirnos a Uds. por este MANIFIESTO, para hacer un llamamiento a todos, y así contribuir a encauzar la marcha de nuestra amada Institución que con tantos desvelos y sinsabores hechos contribuido a sostener.

No tenemos duda de que la masa social está enterada del proceso seguido en las últimas elecciones reglamentarias, y que tampoco desconoce que habiéndose sometido el problema surgido en las mismas a nuestro estudio como Consejo Arbitral de la Asociación, en su día emitimos nuestro fallo inspirado en la más extricta justicia y en un todo de acuerdo con nuestros Estatutos, fallo que hasta la fecha ha sido incumplido por la actual Junta Directiva.

Ese incumplimiento ha traído como consecuencia los momentos difíciles por que atraviesa nuestra Asociación; de haber sido acatado nuestro fallo y nuestra voz oída, seguramente no existirían tales problemas, pues si bien es cierto que la actual crisis mundial afecta a todo y a todos, nuestros aludidos problemas serían de facil solución si todos y cada uno de los asuntos que los han motivado se hubiesen tratado conforme a nuestra Ley Social y a nuestros Estatutos.

Recientemente ha sido llamado un grupo de nosotros, así como otro de antiguos y distinguidos asociados, para que ayudasemos a la actual Junta Directiva a sortear las dificultades económicas y de otra índole con que esta tropieza. Como nuestra norma ha sido siempre,—y la misma suponemos ha de ser la de aquellos que quieren a la Sociedad,—la del cumplimiento extricto de nuestra Ley Social, hemos contestado que habiendo emitido nuestro fallo en un todo conforme con nuestros Estatutos, solo deseábamos y esperábamos su acatamiento. En igual forma entendemos ha contestado la mayoría de los demás antiguos y respetables asociados llamados con el mismo fin y que sin pertenecer muchos de ellos al Consejo Arbitral, se han solidarizado con nuestras sanas doctrinas.

En este estado, se pretende celebrar una Junta General, y obtener de la misma la autorización para concertar un nuevo Empréstito—que vendría a gravar todas las propiedades de la Quinta—de trescientos o más miles de pesos que les permita solventar adeudos atrasados, y de momento, solamente, dar una solución al problema económico.— Si realmente existe esa necesidad por no poderse atender nuestras erogaciones del momento, de llevarse a cabo esa operación en un futuro cercano el problema sería más pavoroso, pues se aumentaría considerablemente nuestra deuda, y por lo tanto serían mayores nuestros compromisos a cubrir.

Entendemos que ese no es el camino a seguir.

Sin lujos, gastos superfluos y prescindiendo de intereses indebidamente creados, y tratando de encauzar debidamente muchos otros problemas, seguramente volverían las aguas a su nivel, y muy pronto nuestra Institución volvería a ser lo que siempre fué, pujante y poderosa.

ASOCIADOS:— En vuestras manos está la solución de todo lo expuesto. Después de un año o más de suspensiones de Juntas Generales Ordinarias, al fin se ha convocado para la del día 30 de los corrientes, seguramente con el fin de lograr una autorización para una General Extraordinaria que aprobase esa solución al parecer salvadora, pero que más tarde vendria a resultar funestísima para los intereses sociales.

Entedemos, por lo tanto, que no es en la calle, en los cafés o establecimientos públicos donde debe hablarse ni debatirse ese ardua problema: ES EN LA CASA SOCIAL. A dicha Junta General es a donde debéis acudir para probar esos asertos y demostrar que por otros caminos existe aun la posibilidad de encontrar una menos peligrosa solución, en la absoluta seguridad de que para lograrlo, todos pondríamos de nuestra parte nuestros mejores deseos y esfuerzos, demostrando una vez más nuestro amor a la Asociación.

Miembros del Consejo Arbitral.
Avelino González, Salvador Soler, Eudaldo Romagosa.

EL PROXIMO NUMERO DE ORBE PUBLICARA ENTRE OTROS INTERESANTES TEMAS

¡CHOCALA, CHOCOLATE!

LA MUJER USA PANTALONES para..

ORBE SALE EL JUEVES
48 páginas 10 centavos

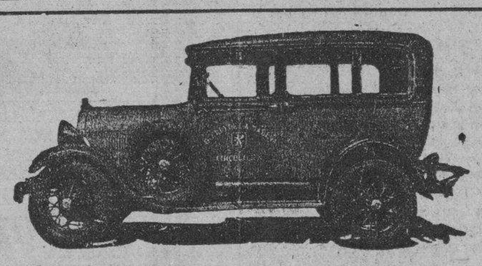

VIAJE RAPIDO Y SEGURO

Habana-Santa Clara

POR LOS EXPRESOS DEL "DIARIO DE LA MARINA"

Salida del DIARIO DE LA MARINA por Prado 2 de la madrugada y 8 de la mañana.
Salida de SANTA CLARA, Café "El Artesano" 8 y 9 de la mañana y 6 de la tarde.

Nuestro servicio esta organizado para que con una sola llamada suya al teléfono M-8787 pongamos a su disposición un Taxicab Ford Moderno.

$3.00 por persona
PARA MAS INFORMES SR. BARANDALLA

GRAN HOTEL
TENIENTE REY - ZULUETA - MONSERRATE
HABANA, CUBA
PROPAGANDA DE VERANO

Queriendo los dueños de esta casa, que los pasajeros del interior que vengan en los Expresos del DIARIO DE LA MARINA, pueden conocer el GRAN HOTEL han convenido dar un día gratis siempre que sea más de dos días, sin alterar los precios que se indican.

PRECIOS.—Cuarto para una persona desde..... $ 1.50
Cuarto para dos personas desde ..... $ 3.00
INCLUYENDO LAS COMIDAS Y DESAYUNO
Cuarto para una persona desde ..... $ 2.50
Cuarto para dos personas desde ..... $ 4.00

M.E.C.D. 2016

Urban Faber Suena Como Candidato Para Pilotear a los White Sox

TRATEMOS DE ALGO

LA "Sociedad de Torcedores de la Ciudad de la Habana" se propone realizar una serie de actos públicos, espectáculos donde el sport sea el factor esencial, con el fin de recaudar fondos para los indigentes, los "brazos caídos", que forman legión en esa prestigiosa sociedad obrera cubana.

El empeño no puede ser más altruista ni más en consonancia con el historial de los torcedores, todo corazón, cuya chaveta debiera aparecer en el triángulo de la bandre junto a la esrella solitaria, para hacerla más simbólica y más histórica.

El Presidente de los Torcedores, señor José Mantecón, y el Secretario de los mismos, señor Carlos Santana, me escriben solicitando mi concurso para los fines que intentan, que no son otros que los de allegar recursos para tanto hombre sin trabajo, para tanta pobre mujer sin pan y niños sin alimentos ni ropas, que rondan, como sombras del dolor, las casi vacías "galeras" de nuestras fábricas de tabacos en demanda de un mendrugo o de una lata de leche.

La más sombría miseria ha prendido sus garras aceradas en la clase proletaria cubana, tocándoles a los tabaqueros sostener sobre sus enflaquecidos hombres el mayor peso, tal vez, del derrumbe económico que nos aplasta cada día más. Hay que acudir en su auxilio, que prestarle ayuda, toda persona de buena voluntad debe sentirse obligada a ello.

Los tabaqueros, sino estos mismos, los que les antecedieron en los años de la gesta libertadora, fueron los que hicieron posible con su chaveta el canvio de banderas, laentrada de Cuba, la cenicienta del solar americano, en el concierto de los pueblos que gobiernan sus propios destinos. Esto lo sé yo bien, que pasé varios años en las emigraciones de la Florida, donde el pan no era tan negro y el agua tan amarga como entonces se decía.

Recordando esos días pasados en la emigración, cuando los hijos de cubanos al nacer a la sombra del pabellón de las barras y las estrellas lo primero que balbuceaban era el Himno de Bayamo, se levanta ante mí, toma forma carnal, tal cual era, un tabaquero, un gran patriota cuya memoria venero: Martín Herrera, que murió en el terruño amado, al que dió la mejor savia de su vida por libertarlo, casi olvidado, hace ya algunos años.

La historia de este patriota debe ser impresa y dada a conocer en las escuelas, que los nios puedan aprnder cómo de un sencillo trabajador se formó al calor de las ideas más generosas uno de los hombres más útiles a la patria cubana. Días han de venir, que el tiempo agota tanto lo malo como lo bueno, en que sea otro el vivir en el hogar del obrero del tabaco y entonces será llegada la hora de que esas esas chavetas, herederas de las que produjeron millones de dólares para la causa de Cuba Libre, salga un parque y un monumento para perpetuar la memoria de Martín Herrera. Y si se quiere una obra más práctica y menos ostentosa, un orfelinato para los hijos de los torcedores que lleve el nombre de quien supo ser obrero consecuente y patriota sin tacha.

Volviendo a mis buenos amigos los señores Mantecón y Santana, les diré que en mí han de encontrar siempre el más obligado de sus colaboradores en la empresa de altruismo en que se empeñan, que si en mí está el llenarles las glorietas de Almendares Park el próximo domingo, no quedará fanático y no fanático que no vaya a presenciar el interesante juego de base ball, primero de los espectáculos que se proponen los torcedores presentar en demanda de auxilios para los millares de indigentes de su gremio.

GUILLERMO PI.

LOS INTERESANTES PARTIDOS MANO A MANO EN H. MADRID

El viernes jugará Mina contra Labat Menor. El que resulte triunfador jugará el domingo próximo contra Epifanio. Los fanáticos aplauden la idea. Anoche ganaron Emilio y Guesala

ESTELAR DE HOY: ANDRES-EPIFANIO VS SARMIENTO-MINA

Al brillante nocturno que peloteamos a todo evento brillante el lunes, continuó el del martes, que saleta y todo, resultó tan animado, entusiasta y ruidoso como el del lunes. Y así vamos y así venimos del y al Habana Madrid, desde que los prohombres de la Empresa Vázquez y Angelito— tuvieron el ojo clínico para inventar el filón veraniego en noches frescas, alegres, donosas, en horas deslumbradoras de elegancia y señorío, pues que a todas ellas, concurren, prestigiándolas, las damas y damitas, fanáticas con todo y título, de lo más saliente en arrogancia, gracia y belleza de la Habana—la novia de papá Sol—y de su pintoresca comarca.

El martes pues, que peloteamos anoche, no parecía martes; más parecía un sábado confundido con un domingo, días, ambos a dos, en que se arma en la Casita Criolla, cuco frontón, la confusión babélica y estruendosa de Babel.

Cuando nos, los cronistas, los de la trompa intrépita, que somos los que hablamos de todo lo que ocurre por allá, subimos al balcón de Pilatos, y desde allí saludamos cortesmente al conglomerado humano, encantado, comenzaba el gran varyn, iniciaban el peloteo del prólogo, los blancos, Montes menor y Buendía menor, contra los azules, Trujillo y Cubota, cuatro muchachos, que enardecidos, vehementes, jugando muy bien a la pelota en defensas y ataques bonitos y valientes nos obsequiaron con un gran partido. Muy inquietante en los empates de uno, tres, seis, veintiseis, veintiocho y la trágica, la confusión babélica de que hablamos antes. Lo ganaron los blancos. Boletos a $3.40. Boletos de la primera quiniela, sencilla, de Azpeitia a $3.00 y combinada de Azpeitia y de José Mary, que pagaron con $12.00. Y nosotros sin tragar. Vivimos del aire como los camaleones.

Y frotando mano con mano la esperanza de ver, de admirar y de aplaudir un enorme partido, concurrimos a la cancha; salieron a disputarlo los blancos, Emilio y Guesala, contra los azules, Guillermo y Labat menor. Y lo ven ustedes tan parigual, tan bien casado y tan finas las cuatro cestas, pues nada o casi nada, no hubo contra posible. Los dos blancos, Emilio, como delantero filigrana, y Guesala, como un Séneca, de la «zaga», lo ganaron de calle; sin permitir tomar aliento a los contrarios, dominándolos y obligándolos a dar sánsara, cuando se anotaban el «van bien» y el tanto 22. Boletos a $1.40. Boletos de la segunda quiniela; sencilla, de Sarmiento a $5.80 y combinada de Sarmiento y de Emilio a $28.00.

Cierre del nada saleta martes; lo disputaron, los blancos, Pastrana y Azpeitia, contra los azules, Gil y José Mary. Pelotean los azules bizarros y los blancos o pelotean mal o pifian que atolondran. Así que no hubo modo; el partido fué azul, porque Gil estuvo «pasao» y José Mary muy pegante. Los azules quedaron en 24 por un casual. Boletos a $1.80.

MANO A MANO

Vuelven los interesantes y deseados partidos mano a mano. El viernes, noche, jugará Mina contra Labat menor. Y el que resulte triunfador, jugará el domingo, noche, contra Epifanio. Y los fanáticos encantados.

Don FERNANDO.

PROGRAMA OFICIAL

A las 8 y 45.
Primer partido a 30 tantos.
Gil y Zamora, blancos, contra Trujillo y José Mary azules.
A sacar blancos del cuadro 14 y medio y azules del 14.
Primera quiniela a 6 tantos.
A sacar del cuadro 14.

White Gil; Blue Zamora; Red Ozquila; Green José Mary; Yellow Alí; Lavender Montes mayor.

Segundo partido a 30 tantos.
Andrés y Epifanio blancos, contra Sarmiento y Mina azules.
A sacar ambos del cuadro 14 y medio.

Segunda quiniela a 6 tantos.
White Bernal; Blue Labat mayor; Red Sarmiento; Green Andrés; Yellow Mina; Lavender Epifanio.
Tercer partido a 30 tantos.

Ozquila y Bernal Blancos, contra Alí y Montes mayor azules.
A sacar ambos del cuadro 14 y medio.

COCHET INDECISO SI ACEPTA O NO IR PARA EL PROFESIONALISMO

PARIS, julio 28, (AP.) — Henry Cochet, cuyo sensacional juego ha sido causa de que Francia pueda retener por un año más la Copa Davis, emblemática de la supremacía mundial del tennis, decidirá dentro de poco si acepta o no las proposiciones que le han hecho para jugar tennis profesional el próximo invierno.

Aunque Cochet había asegurado que la serie de este año era la última que le vería como amateur, parece que a última hora los miembros de la Federación Francesa de Lawn Tennis están tratando de convencerlo de que continúe en las filas del amateurismo.

Se teme, sin embargo, que Cochet acepte las proposiciones que le ha hecho Tilden para figurar como miembro de su corporación, que es la que explota el tennis profesional en los Estados Unidos.

Aunque se Hacen Declaraciones en Sentido Contrario Parece Inminente la Caída del Manager Donie Bush

El nombre de Urban Faber suena como probable sustituto. Comiskey quiere y no quiere a Bush. Ens y Harris pueden seguir a Bush si éste pierde su destino con los White Sox

(Por Pedro GALIANA)

Aunque Mr. Charles Comiskey ha tratado de desmentir los rumores circulantes por distintos conductos, en los círculos baseboleros de las Grandes Ligas se cree inminente la caída de Donie Bush como manager de los Medias Blancas de Chicago y se asegura con verdadera insistencia que Urban Faber, veterano lanzador de bola ensalivada, el único que queda en la Liga Americana, será nombrado en su lugar contratado por dos seasons.

Que Bush no ha de continuar en su puesto parece una apuesta más segura que el triunfo de los Atléticos en la Liga Americana. El mismo Comiskey ha hecho declaraciones en ese sentido en su finca de Eagle River, Mass. afirmando que si el Chicago no ha hecho mejor papel este año se lo debe a Bush, que, según él, no ha sabido aprovechar debidamente los buenos valores de la novena.

Bush, por su parte, dice que la actual situación de su team se debe a la inconsistencia de sus pitchers, principalmente en la de Ted Lyons a quien él tenía por un «gran ganador» este año. Bush dice que no ha pensado renunciar, pero ya sabemos bien que esa afirmación resulta nula cuando se trata con un dueño de club que no está conforme.

Comiskey dice que Bush no puede quejarse de él. Dice que siempre le ha dado lo que le ha pedido y que en todos los momentos ha demostrado interés por comprar los jugadores que han hecho falta a la novena.

«En los últimos dos años ha gastado más de doscientos mil pesos en jugadores,—ha dicho Comiskey,—«pero, aparentemente Bush ha perdido la habilidad que tenía cuando dirigió a los Piratas, pues no ha sabido sacarles partido.»

El tiempo que lleva Faber vistiendo el uniforme de los Medias Blancas es una de las razones que se apuntan para afirmar que en el Otoño le darán una oportunidad para figurar como manager de un equipo por primera vez en su vida. Faber está con los White Sox desde 1914 y desde ese entonces ha visto desfilar por el club más de nueve managers.

Actualmente está jugando su 18 temporada y los libros de records dicen que tiene 43 años.

Donie Bush no ha querido hacer declaraciones después de lo que ha leído como expuesto por Comiskey. ¿Qué puede decir? Pero, en cambio, últimamente se le ha oído afirmar que sus mismos players tienen la culpa de lo que le pasa al club.

Yo no sé quién tendrá razón, pero puedo asegurarles que el Chicago luce hoy en día más mal que el Boston Americano. A mi juicio, sus pitching staff no tiene nada de impresivo, excepción hecha de Pat Caraway, y el resto del team sólo presenta un player «clase A», el outfielder Reynolds, por que los demás no son dignos de una buena historia para contar en casa.

Fonseca, como he dicho muchas veces, batea estupendamente, pero no tiene puesto al campo. En ningún lugar encaja. Cissell no me parece el torpedero que muchos pronosticaron cuando llegó a las Mayores. Blue fildea bastante, pero ya está muy viejo y no puede resistir el empuje de una campaña y Watwood, Kerr, Tate y los demás, no son verdaderas estrellas del sport.

El único consuelo que le queda a Bush es que al caer no marchará sólo de su puesto de director. Rumores que me merecen entero crédito me permiten asegurar que al terminarse la presente campaña otros dos managers recibirán su release incondicional.

Uno de ellos es Bucky Harris, considerado una vez hombre milagroso en Washington, y el otro puede ser Jewel Ens, de los Piratas de Pittsburgh.

Harris fué una maravilla con el Washington, pero ahora que está en el Detroit no acierta a combinar un line up fijo, y la novena juega cada vez peor. Ens, por su parte, ha tropezado con veinte mil dificultades desde que se inició la temporada. Todo como consecuencia al deseo de Barney Dreyfuss de meterse en la dirección del team y por ello es que el Pittsburgh no ha sido contendiente en ningún momento a pesar de poseer un team donde figuran bateadores como los hermanos Waner, Comorosky, Traynor, Grantham y pitchers como French, Kremer, Meine y Woods.

Tanto Harris, como Ens, como Bush y Howley, tienen excelente reputación como managers. Unos han ganado campeonatos y otros han hecho muy muy papel para q. se le reunieve en su posición y los dueños pocas veces resisten a estas peticiones. Esta es una vieja costumbre en el baseball.

Cada vez que un club pierde su prestigio, el manager es el primero en pagar las consecuencias, pagando con su destino el descenso del team.

Creus y Segundo vs. Ferrer y Gárate Esta Noche en el Jai Alai de la Playa

Los granre9Seda1 nelteslar Emfwyp etaoshrd cmfwj bgmhwyp Los tres partidos jugados anoche fueron estupendamente peloteados ante una gran muchedumbre. El domingo jugará Segundo, él solo, contra una pareja

Se levantaron las cortinas anoche en el Jai Alai de la Playa ante un lleno que hacía recordar las noches de oro de la pelota vasca en el viejo caserón de la calle de Concordia, llamado el Palacio de los Gritos por el inolvidable Víctor Muñoz. Los pelotaris del magnífico cuadro de don Bonifacio Capetillo tejieron filigranas una vez más sobre el fino gris del asfalto y la asidua parroquia salió tan contenta como muchachos con zapatos nuevos.

En el primer partido marcado a 25 tantos pelotearon en firme Aguiar y Florentino (azules) y Morales y Juanito, blancos. Pero los azules estaban en su noche y vencieron a los blancos con anotación de 25 por 20, pagando sus boletos $2.80. Momentos después volvió a aparecer Florentino y cargó con la quiniela virginal pagando por boleto un jugoso dividendo de $7.60.

Ugalde y Salazar ganaron el estelar a 30 cartones derrotando a Ferrer y Gutiérrez con score de 30 por 26 y pagando a $3.60 por boleto. La anotación de este partido, el resultado del mismo, da una idea de lo mucho que se peloteó por ambas partes, pues la caña estuvo a tres trozos desde el comienzo al final para los dos matrimonios, siendo la suerte más que otra cosa el factor que determinó la salida por la puerta grande de Ugalde y Salazar.

Mir se llevó la segunda quiniela pagando a $3.40, y en el partido de las buenas noches, el tercero a 30, se volvió a pelotear mucho entre los blancos Creus y Arrondo y los azules Goyo y Mir, saliendo al fin victoriosos los primeros con anotación de 30 por 22. En este partido, como en el estelar, el semaforista sudó la gota gorda cambiando cartones en lo alto de su campanario.

Nos comunica don Ramiro Rodríguez, administrador del Summer, que el domingo jugará el gran Segundo, él solo, un partido a 30 tantos contra una de las mejores parejas del cuadro. Sépanlo así los fans para que se vayan preparando a presenciarlo.

SUMMER CASINO
PROGRAMA PARA ESTA NOCHE A LAS 9

Primer partido a 25 tantos:
Aguiar-Florentino (blancos)
Goyo-Arrondo (azules)
Del 14 y medio.
Primera Quiniela a 6 tantos:
Aguiar, Florentino, Goyo, Arrondo, Creus y Ferrer.
Del 14 y medio.
Segundo Partido a 30 tantos:
Creus-Segundo (blancos)
Ferrer-Gárate (azules)
Del 14 y medio.
Segunda Quiniela a 6 tantos:
Segundo, Gárate, Ochoa, Salazar, Ugalde y Mir.
Del 14 y medio.
Tercer Partido a 30 tantos:
Ochoa-Salazar (blancos)
Ugalde-Mir (azules)
Del 14 y medio.
Habrá función todos los días.

HOME RUN LEADERS

HOME RUNS DE AYER

Fothergill, White Sox	1
Simmons, Athletics	1
Goslin, Browns	1
Hemsley, Cubs	1
Blair, Cubs	1
LOS LEADERS	
Gehrig, Yankees	30
Ruth, Yankees	27
Klein, Phillies	23
Averill, Indians	20
Foxx, Athletics	19
Ott, Giants	17
TOTAL POR LIGAS	
Americana	376
Nacional	331
Total	707

Estrada pitcheó ayer por el club Omaha, de la Liga del Oeste, pero el criollo parece que no se encuentra en muy buenas condiciones y perdió con facilísima anotación. Es una lástima que los jugadores criollos no demuestren más actividad en las menores, pero ni Luque, ni Mike González son de hierro y es evidente que si la cosa sigue así, dentro de dos años nos quedaremos sin representación en el Big Show.

HORACIO LISENBEE NO PERMITIO MAS QUE 3 HITS A LOS TIGRES

BOSTON, julio 28 (AP). —Horacio Lisenbee contuvo hoy a los Tigres en tres hits aislados mientras sus compañeros le conectaban 18 al zurdo Earl Whitehill y eso permitió al Boston Red Sx ganar el desafío celebrado en Fenway Park con anotación de 8 por 1. Dos de los hits conectados por el Detroit cistalizaron en el octavo inning, y eso combinado con un error de Warstler salvó a los Tigres de la lechada.

		C.	H.	E
Detroit	000 000 010	1	3	0
Boston	005 012 00x	8	18	1

Baterías: Whitehill y Grabowski por el Detroit: Lisenbee, y Berry por el Boston.

TOPICOS FUTBOLISTICOS
NOTICIAS Y COMENTARIOS

Aún no está funcionando el Colegio de Arbitros, pese a los ultimatums de la Asociación de Foot Ball de la República de Cuba.

Y lo más particular del caso es que al indagar nosotros los motivos por los cuales no está funcionando ya, no hay quien sepa darnos razón. Incidentalmente nos topamos el domingo con el doctor Miguel Bardón, electo Presidente de dicho organismo y nada pudo decirnos; le preguntamos a algunos señores árbitros y tampoco sabían el motivo del estancamiento. Uno de estos, parece que sabe más que el resto, y nos dijo: «Es que como ahora no está el Secretario de la Nacional en la Habana, no se hace nada. Y el Reglamento está ahora en poder de la Nacional»...

Lamentaríamos que fuese esto verdad. Pues es muy lamentable que un organismo cuando le falte uno de sus hombres, quede menos que anulado.

Lo cierto es que el organismo que más apuraba el establecimiento del Colegio de Arbitros ahora lo tiene demorado.

El Deportivo Centro Gallego será el próximo contrario del «Hakoak All Stars» si se hace patente el acuerdo en principio de los señores federativos.

El team de los Alacranes por ostentar el Campeonato Nacional están comprometido con la afición a presentar su equipo lo más fuerte posible y en las mejores condiciones de juego sus jugadores. Es decir, que no bastará presentar lo mejor que haya en casa, sino que también hay que advertirles a los jugadores que tienen que observar un riguroso training, tanto si es posible como el que tienen que guardar los remeros en vísperas de una regata, con el objeto de presentar un cuadro del que podamos jactarnos de decir que es el Campeón Nacional.

Si se pierde, es lo de menos. Lo importante es que no suceda lo del domingo pasado, porque si después de haberle negado valía al Hakoah All Stars, nos dejamos ganar dos partidos por el margen del domingo pasado... ¿dónde vamos a meter la cabeza?

Confiamos en que el alto mando del equipo Campeón Nacional y también en que los jugadores pondrán todo de su parte, para que los yankees se lleven la impresión de que en Cuba se juega un poco fútbol.

Temprano debe pensarse en el refuerzo del team al objeto de que se puedan celebrar una o dos prácticas. Que ya sabemos por experiencia lo que es coger jugadores de aquí y de allá y soltarlos a jugar en el campo.

Tomemos en serio la serie de sabor internacional o no volvamos a meternos en ellas, que para hacer papeles ridículos siempre hay tiempo.

El domingo día 26 celebraron un partido de Foot-Ball en el crucero de la playa, campo de la Sociedad Concepción Arenal los Clubs «Bella Vista e Imperial» resultando vencedores los primeros con anotación de 4 goles por 1.

Durante el encuentro se vieron bellas jugadas que nos hacen predecir, que entre nuestros amateurs se cultiva con profundo amor el deporte del balón, a continuación la alineación de los contendientes por su orden «Bella Vista», Faustino, Pata y Martínez, Bivi, Muñiz y Mique, Felix, Valentín, Montañés, Cienfuegos y Jeús. Por el «Imperial» Vicente, Pardo y Rubio, Rogelio, Vizcaino y Jesús, Valdés, Rubi, Dario, Manolo y Castellanos.

Anotadores de goles. Valentín 1, Montañés 2 y Felix 1, por el «Bella Vista». Por el «Imperial» anotó Dario.

El día 1, de Agosto celebrarán en su casa social, calle Habana 208, un grandioso baile, los petit uruguayos del Paula, dado el gran número de invitaciones repartidas, pronosticamos un resonante éxito a los chicos.

Dicho baile es en honor de su Comité de Damas, y amenizará el acto una renombrada orquesta que deleitará a los bailadores con su gran repertorio.

Las damitas serán obsequiadas con exquisitos perfumes.

Como las entradas se están agotando, los que quieran adquirir alguna pueden pasar por el local social de 8 a 10 p. m.

El libro de González Barros.

Ya se ha puesto a la venta el curioso libro que con el título de «Justicia al Hispano» ha escrito nuestro compañero José María González Barros. Lo hemos leído y lo encontramos bien.

En esta obra se hace historia del sensacional pleito que sostuvo el Hispano al terminar de construir su hermoso campo de deportes. Contiene más de quince artículos interesantísimos, las interviús que el autor efectuó con los presidentes de los clubs hace más de un año, las cuales fueron publicadas en el «Diario Español», y un completo historial del Club Deportivo Hispano América, así como las opiniones de distinguidos periodistas con respecto al Hispano y al Campo Armada.

La portada, a dos colores, es obra del notable dbujante Manfredo González Barros, hermano del autor del libro, y el prólogo está valorado por la firma del talentoso escritor Jorge Mañach, uno de los más destacados valores de la juventud intelectual cubana.

El precio del libro es solamente de tres pesetas. Puede adquirirse esta magnífica, útil y curiosa obra en los siguientes lugares: café La Isla, kiosco de los soportales del DIARIO DE LA MARINA, vidriera de Inquisidor y Acosta, vidriera de Monte y Revillagigedo y peletería La Casa Grande, sita en San Rafael y Amistad.

Los pedidos del interior y del extranjero deberán hacerse dirigiéndose al autor, señor José María González Barros, a la calle Consulado número 100, bajos, remitiendo el importe en sellos o por giro postal más diez centavos para el envío por certificado.

Miramar Garden Ofrece el Sábado La Paz vs. Proenza

La gran pelea revancha entre los mejores de los medianos de Cuba

Una verdadera gran pelea; una batalla entre peleadores profesionales de primera categoría, que en otra época tendrían que pagar los fanáticos más de un peso por la entrada de grada, será vista el sábado primero en Miramar Garden, por el módico precio de cuarenta centavos las gradas y ochenta centavos el ring. Nos referimos a la pelea revancha entre Pedro Proenza y José de la Paz Fernández, ex campeón middle weight de Cuba, cuyo combate celebrado en la Arena Polar, hace seis meses, fué declarado tablas. Esta pelea, que tanto gustó a los amantes del buen boxeo, es el tópico obligado de la semana, se trata de dos peleadores cubanos, profesionales ambos, bien conocidos de la afición, entre quienes ha existido siempre un mundo de rivalidad. La Paz Fernández, siendo el campeón middle weight de Cuba, peleó frente a los mejores hombres llegados a esta ciudad; Ignacio Ara fué uno de sus adversarios; cuando de la Paz sufría de un brazo y se encontraba en pésimas condiciones, hoy está como cuando era el campeón cubano —título que no perdió en pelea, sino que fué retirado por la Comisión Nacional de Boxeo, en vista de la inercia del pugilismo profesional y de su exceso de peso—y listo para propinarle a Proenza «la pateadura de su vida», según nos ha manifestado.

Jimmy Flyn en el semi final

Para que el programa sea todo lo grande que merece una batalla de esta naturaleza, en el turno semifinal, o sea, en el segundo star bout de la noche, se enfrentarán Jimmy Flyn, el científico peleador de Caibarién y Pedro Vives, el agresivo feather weight habanero. Esta pelea solamente valdría tanto como cualquier star bout final; pero se ofrecerá en el segundo turno, para darle «pan grande» a los asíduos con currentes de Miramar Garden. Jacinto Stone, el fuerte peleador sagüero, que venció al Gavilán de Cruces hace dos semanas, ocupará el primer star bout frente a Benjamín Kid Vallina, el científico rubio de Belén.

Dos preliminares más completarán el programa, cuyos precios, cuarenta, ochenta y un peso serán el eje de su éxito.

POR UN ERROR DE JOE CRONIN SE PRIVO SAM JONES DE UNA LECHADA

WASHINGTON, julio 28. (AP) Un error de Joe Cronin en el primer inning del encuentro privó a Sad Sam Jones de una lechada en el desafío que pitcheó hoy contra los Indios de Cleveland y que ganaron los locales con score de 8 por 1.

Cronin, sin embargo, se desquitó del error cometido conectando un largo triple en el quinto inning que empujó tres carreras.

El viejo Jones, que ha sido miembro de seis clubs distintos en la Liga Americana, dejó a los Indios en seis hits, y puede decirse que la única carrera que le anotaron no fué del nada limpia, pues en ella no intervino un solo hit. Porter anotó por error de Cronin, después de haber llegado a la inicial por base por bolas y de haber avanzado por sacrificios.

La anotación por entradas fué:

		C.	H.	E.
Cleveland	100 000 000	1	6	0
Washington	100 050 01x	8	8	1

Baterías: C. Brown, Connally y Myatt por el Cleveland; Jones y Spencer por el Washington.

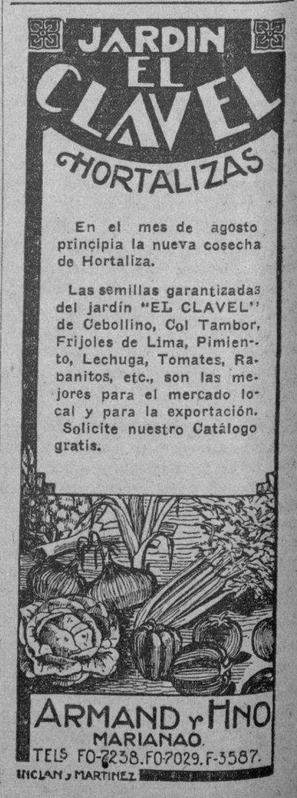

M.E.C.D. 2016

CAPABLANCA VENCIO AL DOCTOR MAX EUWE

RESULTADOS DE LOS JUEGOS

LIGA NACIONAL

New York 6; Pittsburgh 2.
Cincinnati 5; Brooklyn 4.
San Luis 1; Boston 0.
Chicago 6; Filadelfia 3.

LIGA AMERICANA

Chicago 14; New York 12.
Filadelfia 6; San Luis 3.
Boston 8; Detroit 1.
Washington 8; Cleveland 1.

ESTADO DE LOS CLUBS EN AMBAS LIGAS

LIGA NACIONAL

Clubs	G.	P.	Ave.
San Luis	62	35	639
Chicago	52	42	553
New York	50	41	549
Brooklyn	52	46	531
Boston	45	47	495
Pittsburgh	42	49	462
Filadelfia	38	57	400
Cincinnati	36	60	375

LIGA AMERICANA

Clubs	G.	P.	Ave.
Filadelfia	72	26	735
Washington	60	36	625
New York	55	39	585
Cleveland	45	51	469
San Luis	42	51	452
Boston	37	57	394
Chicago	36	59	379
Detroit	35	63	357

JUEGOS SEÑALADOS PARA HOY

LIGA NACIONAL

Philadelphia en Chicago
New York en Pittsburgh
Brooklyn en Cincinnati
Boston en St. Louis.

LIGA AMERICANA

Cleveland en Washington
St. Louis en Philadelphia
Chicago en New York
Detroit en Boston (2)

LAS CARRERAS DE LOS CLUBS AL DIA

LIGA NACIONAL

Clubs	L.	M.	M.	J.	V.	Total
New York	6	6				12
Chicago	6	6				12
Pittsburgh	8	2				10
Filadelfia	7	3				10
Cincinnati	x	5				5
Brooklyn	x	4				4
San Luis	x	1				1
Boston	x	0				0
Totales	27	27				54

LIGA AMERICANA

Clubs	L.	M.	M.	J.	V.	Total
New York	19	12				31
Chicago	11	14				25
Boston	13	8				21
Washington	11	8				19
Filadelfia	5	6				11
Cleveland	7	1				8
San Luis	4	3				7
Detroit	4	1				5
Totales	74	53				127

PINCHO GUTIERREZ SALE HOY RUMBO A LA HABANA

A las cuatro y treinta de la tarde de ayer recibió Luis Parga un cable de Pincho concebido en los siguientes términos:

Luis Parga, Habana.

«Dile a Chocolate que no se amilane, yo embarco el miércoles para esa. Pincho».

Enterado Pincho Gutiérrez de las dificultades que se le han presentado en estos últimos días al boxeador estrella de su cuadra, las que ya son bien conocidas del público, no quiere dejarlo que se desenvuelva solo y se apresta a venir inmediatamente. No embarcó ayer mismo debido a tener que encontrarse por la noche en la esquina de Mateo de la Osa, de lo contrario ayer mismo hubiera salido para ésta, pero con toda seguridad que lo hará hoy miércoles para encontrarse aquí el viernes por la tarde y hacerse cargo incontinenti de los asuntos del Kid.

GROVE GANO OTRO JUEGO SCORE 8 A 3

Goose Goslin con un jonrón le quitó a Earnshaw todo su chance para triunfar

FILADELFIA, julio 28. (AP).—Una rally de tres carreras en el octavo inning del juego de hoy, iniciado por Al Simmons con su décimoquinto home run de la temporada, colocó a los Atléticos de Filadelfia en disposición de alcanzar su segunda victoria consecutiva sobre los Browns de San Luis con anotación de 6 por 3.

Esta victoria, no sólo permite a los A's sostener su larga ventaja sobre los Senadores de Washington, sino que eleva su cadena de triunfos consecutivos a 15 games en sus terrenos.

Lefty Grove, sustituyó a Earnshaw en el octavo inning, y ello le permitió apuntarse el éxito del juego, pues los Atléticos anotaron la carrera decisiva en el octavo. Este triunfo es el número 21 de Grove en la temporada, y el décimosegundo consecutivo.

Goose Goslin le bateó un home run a Earnshaw con un hombre en las bases en el octavo, eliminando completamente una ventaja de 3 por 1 que tenían los A's en los primeros siete innings del game.

Simmons disparó hoy dos nuevos hits, y empujó dos de las seis carreras de su team.

La anotación por entradas fué:

		C.	H.	E.
St. Luis	000 000 120	3	9	3
Filadelfia	100 010 13x	6	9	1

Baterías: Earnshaw, Grove y Cochrane por el Filadelfia; Herbert, Kimsey y Bengough por el St. Luis.

CHARLEY ROTT ALCANZO SU CUARTA VICTORIA CONSECUTIVA: 6 POR 3

CHICAGO, julio 28. (AP) Muy bien ayudado por el batting de Rogers Hornsby, Hemsley y Blair, Charles Root logró hoy su cuarta victoria consecutiva durante la permanencia de los Cubs en sus terrenos de Wrighley Fields, al vencer a los Phillies de Burt Shotton con anotación de seis por tres. Con este éxito, que es el décimo-segundo de Root en la temporada, los Cubs han colocado la serie a su favor, dos games por uno.

Un tubey de Blair empujó una carrera en el segundo inning y el home run de Hemsley con Blair en las bases en el quinto inning puso al Chicago en la delantera. Los Phillies empataron el score en el sexto, anotando una carrera con tres hits, pero los Cubs cayeron sobre las curvas de Collins en el octavo y le anotaron un racimo de tres carreras que fué suficiente para decidir el choque.

Con un out, Barton recibió un dead ball, Hornsby disparó entonces un tubey al left para empujar una carrera, y Blair agregó dos más con un home run. Durante el juego Root ponchó nueve bateadores.

La anotación por entradas fué:

		C.	H.	E.
Filadelfia	020 001 000	3	7	1
Chicago	010 020 03x	6	7	0

Baterías: Collins y McCurdy por el Filadelfia; Root y Hemsley por el Chicago.

UN RENIDO MATCH PARA EL SAN LUIS

Adams hizo la carrera del triunfo en el octavo por hit, wild y un largo fly

ST. LUIS, julio 28. (AP).—Una magnífica corrida del pequeño Sparky Adams, que se apuntó un hit por el box después de colocar una preciosa plancha entre el cajón del pitcher y la primera, proporcionó a los Cardenales de San Luis un nuevo triunfo en el encuentro celebrado hoy con los Braves de Boston, pues una vez posesionado de la inicial, tuvo oportunidad de pasar a segunda por un wild pitch, a tercera por un out al infield y más tarde a home por un largo fly de Jake Flowers, que sigue bateando con oportunidad en las filas de los Cardenales, a pesar de que el Brooklyn nunca fué un hitter consistente.

Esta anotación de Adams dió a los Cardenales el éxito del game, pues Haines pitcheó pelota de nueve escones a los Braves y el juego finalizó con score de una por cero.

Tanto Jess Haines como Tom Zachary, a quien los Yankees despidieron por inservible hace dos años, sólo para ver ahora cuán equivocados estaban, entablaron un duelo de pitchers desde el primer inning hasta el octavo, no permitiendo ninguno de los dos más de ocho hits. Zachary, aunque perdió, permitió menos hits que su oponente.

Jimmy Wilson, primer catcher de los Cardenales, tuvo que abandonar el juego en el sexto inning al lesionarse un dedo tratando de fildear un foul fly. Mancuse se encargó del puesto.

Cerca de 15,000 personas presenciaron el game, que fué ofrecido a fines benéficos.

La anotación por entradas fué:

		C.	H.	E.
Boston	000 000 000	0	8	1
St. Luis	000 000 01x	1	6	1

Baterías: Haines y Wilson y Mancuso por el San Luis; Zachary y Spohrer por el Boston.

BIG SIX

(LOS SEIS DE LA FAMA)

Disparándole tres hits a los pitchers del Brooklyn en cuatro excursiones que hizo al home plate Harvey Hendricks de los Reds de Cincinnati, no solo escaló otra vez el grupo de los seis de la fama, sino que logró empatar con Grimm, de los Cubs, en el mejor batting de la Liga Nacional. Chuck Klein no pudo batear de hit en el juego celebrado entre Cubs y Phillies y con este motivo cayó fuera del grupo de los seis de la fama. Earl Webb, en cambio, pasó al tercer lugar como resultado a su magnífico hitting contra los Tigres.

El estado es:

	J.	V.	C.	H.	Ave.
Ruth, Yankees	87	319	90	123	386
Simmons, Ath	99	402	83	152	378
Webb, Red Sox	92	357	69	132	370
Grimm, Cubs	88	315	41	110	349
Hendrick, Reds	80	304	47	106	349
Davis, Phillies	78	249	19	86	346

CON DOS OUTS EN EL NOVENO INNING LOS ROJOS DEL CINCI HICIERON LA DECISIVA

Un tubey de Nick Cullop y un hit de Cuccinello produjo la carrera que decidió 5 x 4

CINCINNATI, julio 28. AP. Con dos outs en el noveno inning, los Reds de Cincinnati lograron ligar dos buenos batazos para empujar la carrera que sirvió para proporcionarle un nuevo éxito sobre los Robins de Brooklyn en la serie que ambos teams celebran en los grounds de Redland Field. El score final fué de 5 por 4.

Los Robins estaban debajo en el score en el noveno inning 4 por 3, pero empataron el game cuando López, bateando de emergente por Luque, produjo un hit al left, y anotó desde primera por triple de Babe Herman. Los Reds decidieron el choque en ese mismo acto por tubey de Nick Cullop, base por bolas a Harvey Hendricks, y hit de Tony Cuccinero. Hendricks fué pasado intencionalmente porque ya había dado tres hits en el game.

Cuatro players del equipo local, Hendricks, Grabtree, Cuccinello y Lucas, batearon doce de los trece hits del team, poniendo de este modo término a la cadena de siete victorias que sostenía Watson Clark.

Babe Herman, por su parte, fue el único player del Brooklyn que pudo conectar cuatro hits.

BROOKLYN

	V.	C.	H.	O.	A.	E.
Frederick, cf	4	1	2	2	0	0
Thompson, 2b	1	0	0	1	1	0
Finn, 2b	3	0	0	2	2	0
Bressler, cf	2	0	1	1	0	0
Herman, rf	5	1	4	1	0	0
O-Doul, lf	5	0	2	0	0	0
Bissonette, 1b	4	0	0	12	0	1
Gilbert, 3b	4	0	1	1	6	0
Slade, ss	4	0	0	5	2	0
Lombardi, c	3	0	0	1	0	0
Clark, p	2	0	0	0	0	0
Heimach (1)	1	0	1	0	0	0
Picinich (2)	0	1	0	0	0	0
Luque, p	0	0	0	0	1	0
López (3)	1	1	1	0	0	0
Thurston, p	0	0	0	0	0	0
Totales	39	4	12	26	12	1

(1)—Bateó por Clark en el 7o.
(2)—Corrió por Heimach en el 7o.
(3)—Bateó por Luque en el 9o.

CINCINNATI

	V.	C.	H.	O.	A.	E.
Crabtree, rf	5	1	3	1	0	0
Cullop, lf	5	1	1	2	0	0
Hendrick, 1b	4	2	3	15	1	0
Cuccinello, 2b	4	0	4	1	4	0
Douthit, cf	3	0	0	2	0	0
Beck, 3b	4	0	0	1	3	0
Durocher, ss	3	0	0	1	5	0
Sukeforth, c	3	0	0	3	0	0
Lucas, p	3	1	2	1	1	0
Frey, p	1	0	0	0	2	0
Totales	35	5	13	27	16	0

Brooklyn	001	000	201	—4
Cincinnati	003	010	001	—5

Empujadores: Bressler; Herman: O-Doul 2; Hendrick; Cuccinello 3; Two base hits: Frederick; O-Doul; Gilbert; Cullop; Hendrick; Cuccinello. Three base hits: Herman; Crabtree. Base robada: Herman. Sacrifice: Cuccinello. Double plays: Finn a Slade a Bissonette; Bissonette (sin asistencia); Giubert a Thompson a Bissonette. Qeudados en bases: Brooklyn 9; Cincinnati 9. Bases por bolas: Clark 3; Thurston 1; Lucas 1. Struck outs: Clark 1; Lucas 3. Hits a los pitchers: Clark 10 en 6 innings Luque 1 en 2; Thurston 2 en 2-3; Lucas 10 en 7; Frey 2 en 2. Wild pitch: Clark. Pitcher ganador: Frey Pitcher derrotado: Thurston. Umpires Pfirman; Rigler y Scott. Tiempo: 2 horas.

EL FORTUNA VENCIO AL ESTRELLA

El Círculo Dental por fin conquistó su primer juego en el Campeonato Femenino

Las fortunistas y las dentales, las dos favoritas para anoche, triunfaron en los nuevos juegos de basket ball femenino celebrados en el floor del Víbora Tennis ante una concurrencia extraordinaria.

Ambos equipos victoriosos tuvieron que luchar bravamente para conseguir el avance. El Fortuna tuvo un primer half bien peloteado pero las siempre temibles chiquillas del Estrella se les aproximaron alarmantemente en los finales estando a punto de empatar el score. Chiquitica Solá, la pimentosa foward fortunista, fué nuevamente factor de gran importancia en el buen éxito de su team, siendo ayudada eficazmente por Mimí y Elsie Salmón y Estela Morera. Fué el final de este score 16x11.

El magnífico conjunto del Círculo Dental pasó grandes apuros para llegar a la meta con el Colegio América. Fué reñido en grado sumo este juego, como ya hemos dicho, diciéndose en los finales por buenos baskets conseguidos por Nena Saavedra que, como presumimos, inclinó, por su juego, la victoria hacia su bando. Finalizó el encuentro 16x8.

El Fortuna ha clasificado y el Círculo tienen un juego pendiente con el Estrella para el viernes.

Reguera.

MULTAS A NUEVE JUGADORES POR ANDAR TRASNOCHANDO

NEW HAVEN, julio 28 (AP) Gene Martin, manager del club New Haven, de la Liga del Este, anunció hoy haber impuesto distintas multas a nueve miembros de su equipo por haber permanecido lejos del hotel en horas de la noche, después de haberse celebrado un game con el Albany. Martín aseguró que los jugadores habían llegado al hotel de tres a seis de la mañana.

SPORTS DIARIO DE LA MARINA SPORTS

AÑO XCIX LA HABANA, MIERCOLES, 29 DE JULIO DE 1931 PAGINA QUINCE

RAUL CAPABLANCA GANO SU MATCH CON EL HOLANDES AL VENCERLO EN 35 JUGADAS

Falta todavía otro juego pero el cubano aseguró su triunfo sobre el Dr. Euwe

AMSTERDAM, julio 28. (AP) José Raúl Capablanca, de la Habana, Cuba derrotó esta tarde al Dr. Max Euwe, de Holanda, en la novena partida del match de ajedrez que ambos están celebrando en esta ciudad, siendo ésta la segunda victoria que se apunta en la serie. Ahora solo falta una partida para que el match quede decidido.

El score actual concede una ventaja de dos por cero a favor de Capablanca, por cuyo motivo puede decirse que el famoso campeón cubano es ya ganador del match sea cual fuere el resultado de la décima partida. Este último juego está anunciado para el jueves.

Otro gambito de la Reina declinado sirvió de apertura al juego, en el que Capablanca llevó las blancas. El gran maestro cubano sacrificó un peón en el movimiento 16 antes de que el doctor Euwe ejecutara el enroque, y así pudo retener uno de sus alfiles. En ocho jugadas posteriores, Capablanca recupero la ventaja y ya fué cosa de pocos movimientos su triunfo. Dr. Euwe se rindió a las 35 jugadas.

MAHAFFEY, MCDONALD Y WHAITE HOYT RESOLVIERON EL PROBLEMA QUE TENIA CONNIE MACK EN JUNIO

CUANDO SUS ESTRELLAS EMPEZARON A DECAER, ESOS TRES HURLERS GANARON CONSISTENTEMENTE Y SALVARON A SU CLUB

Se acabaron las tristezas, queridos filadelfianos. Los A-s de Connie Mack gozan ya de una comodísima ventaja en el campeonato de la Liga Americana, y parece imposible que el Washington o los Yankees puedan darles alcance en lo que resta de la season. El pronóstico de los expertos se ha cumplido. Los Atléticos tienen más de 11 juegos de ventaja y si nada raro ocurre desde hoy al primero de agosto, puede asegurarse que para ese entonces tendrán perfectamente asegurada su nueva participación en la serie mundial. El magnífico trabajo que ha venido desplegando el trío de hurlers formado por Grove, Walberg y Earnshaw tiene mucho que ver con el éxito de los A-s, pero sería injusto olvidar al trío formado por Le Roy Mahaffey, Hank McDonald y Waite Hoyt que han hecho mucho por el team en estas últimas semanas. En realidad, estos tres hombres han sido los que han asegurado el pennant para Connie Mack, pues empezaron a pitchear buena pelota cuando Grove, Earnshaw y Walberg tuvieron algunas dificultades en sus games.

La presencia de Mahaffey y Mc Donald en el staff de los Atléticos se debe a la buena vista de Kid Gleason y Eddie Collins para seleccionar los «second-strings» pitchers del club», pero la presencia de Hoyt en el team se debe a un regalo de los otros clubs de la Liga Americana, principalmente de los Senadores de Washington, que al aprobar los waivers del famoso ex-Yankee concedieron prácticamente el pennant a Connie Mack.

En distintas ocasiones Don Cornelius afirmó que solo necesitaba un pitcher de experiencia, capaz de ganar 10 games, para asegurar su tercer triunfo y Hoyt ha venido a resolverle el problema. Actualmente Waite ha ganado cuatro desafíos para los Atléticos y es evidente que bien protegido por la gruesa batería que posee el team, ganará los seis que el falta para completar el pedido de Mack. Grove llegará fácilmente a los 30 matches. Earnshaw podrá pitchear 25. Walberg arribará a los 20. Mahaffey a los 12 y McDonald se encargará de ganar ocho o diez para dar al Filadelfia el campeonato con un total de 105 victorias.

Todavía faltan dos meses largos para que termine la temporada de la Liga Americana y los optimistas esperan todavía muchas cosas raras en lo que resta de la campaña, pero el tiempo no parece bueno para el optimismo, y hay que convenir que aun a mediados de julio puede asegurarse definitivamente que toda lucha está demás en la Liga Americana.

Los otros teams del circuito pueden empezar su reconstrucción para la season de 1932. Eso es todo lo que pueden hacer por el momento.

A LOS DOS MINUTOS Y TREINTA SEGUNDOS DEL TERCER ROUND MATEO DE LA OSA PERDIO SU PELEA POR KNOCK-OUT

Charles Retzlaff puso término al combate propinándole un fuerte derechazo a la mandíbula. Quince mil espectadores vieron el combate. Retzlaff pesó 194 libras y Mateo de la Osa, 185

NUEVA YORK, julio 28. AP. Más de 14.000 espectadores se reunieron esta noche en la aceptable arena del Queensboro Stadium para ver a Charles Retzlaff y a Steve Hamas continuar su cadena de k.o. en el ring de ese anfiteatro.

Retzlaff, un producto de Minnesota, se apuntó su 30 k. o. en 34 encuentros al eliminar a Mateo Osa, de España, a los dos minutos y 30 segundos de combate en el tercer round, y Hamas, trabajando contra un oponente más fácil, noqueó a Frank Morris, campeón de peso completo de la Guardia Nacional de New York, en el séptimo round de una pelea, a diez después de tumbarlo cinco veces en los rounds anteriores, El referee detuvo la pelea cuando Morris fué a la lona tres veces seguidas, por cuyo motivo Hamas resultó un ganador por k.o. técnico.

El encuentro principal entre Mateo Osa y Rezlalaff fué de basttante interés en los dos primeros rounds, pudiendo decirse que ambos boxeadores se dieron fuertes golpes cada vez que se encontraron cerca uno del otro, pero en el tercer asalto Retzlaff se dedicó a tirarle duros golpes a la cabeza del español y uno de ellos bastó para eliminarlo. Al terminarse el segundo asalto de la pelea los dos boxeadores estaban tan entusiasmados dándose golpes que no oyeron la campana y fué necesario que el referee interviniese para apartarlos.

En uno de los bouts preliminares, Valentine Campolo, hermano de Victorio, el famoso peso completo, se apuntó un sensacional k.o. sobre Gus Rodenberg, de New York, en el segundo rounds de una pelea marcada a diez, que servía al propio tiempo para hacer su debut en los Estados Unidos.

Usando frecuentemente su mano derecha, tal como hace Victorio, Valentine mareó completamente a Rodenberg, haciéndole caer cuatro veces antes de que el referee detuviese la pelea en el segundo rounds. Tres de los cuatro knock downs tuvieron lugar en el segundo asalto, poco antes de terminarse el bout.

Rodenberg, que fué un amateur hasta hace poco, no fué buen contrario para Valentine en ningún momento. Este es tan alto como su hermano Victorio y pesa 213 libras. Rodenberg, en cambio, no pasó de 193

Vicente Parillo, otro peso completo argentino que peleó en los preliminares, hizo una magnífica impresión cuando derrotó a Bill Higgins de Jamaica, por decisión en 5 rounds.

QUEENSBORO STADIUM, New York, julio 28, (AP.) — Una concurrencia de 15,000 espectadores asistió anoche al encuentro de Mateo Osa, de España, contra Charles Retzlaff, de Duluth, Michigan, en la que este último se apuntó un fácil triunfo por knock out en el tercer round. Osa pesó 185 libras para la pelea y su rival 194 y media.

El referee fué Danny Ruige, y los jueces Sam Austin y Hughey Riley

PRIMER ROUND:

Retzlaff inicia la pelea dirigiendo un rápido «upper cut» a la cabeza de Mateo. El español se enfurece y ataca a Retzlaff, pero éste bucea muy bien el clinch y se dedica a conectar fuertes golpes al cuerpo de su rival. Mateo conecta la quijada de Retzlaff con una larga izquierda, pero en seguida tiene que ir al clinch. Ambos boxeadores se pegan fuertes golpes, llevando Retzlaff la mejor parte en los cuerpo a cuerpo. La campana los sorprende cambiando golpes en una esquina del ring. Mateo tiene un golpe en la frente que le hace sangrar.

SEGUNDO ROUND:

Mateo sale a buscar a su contrario y le conecta un fuerte golpe de izquierda al encontrarlo en el medio del ring. Retzlaff contesta con fuertes golpes al cuerpo y la cara, sin embargo, de la frente de Osa empieza a salir nuevamente sangre. Ambos se encuentran en una esquina neutral y cambian fuertes golpes, llevando siempre Retzlaff la mejor parte. Al sonar la campana, Retzlaff atacaba a Mateo con fuertes derechas a la quijada.

TERCER ROUND:

Retzlaff sale al encuentro de Mateo y le dirige distintos golpes al cuerpo, haciendo que el español busque el «clinch». Al verse cerca de su rival, Retzlaff sigue pegando fuertemente sobre el cuerpo de Mateo, logrando causarle bastante daño. Retzlaff lleva a Mateo hacia las sogas y le propina una serie de izquierdas y derechas a la cara que hacen brotar nuevamente sangre de su frente. Osa parece muy cansado y ello lo aprovecha admirablemente Retzlaff para conectarle una derecha a la mandíbula que lo pone fuera de combate. El bout terminó a los dos minutos y 30 segundos de lucha del tercer round.

Nate Brown, de Oakland, California, superó a Marty Foxx, de Nueva York, en un bout a cinco rounds que figuró como uno de los primeros preliminares del programa. Ambos eran pesos completos.

No hubo knock downs en la pelea, pero Brown, un exparring partner de Max Schmelling, demostró mucha más habilidad que Foxx y le ganó prácticamente todos los rounds pesando ambos 185 libras y media.

TRES JUGADORES DEL TEAM NORTEAMERICANO DE TENNIS REGRESARON

NEW YORK, julio 28 (AP) Tres miembros del equipo americano de la Copa Davis, retornaron hoy a su patria a bordo del vapor francés «Ille de France».

Sidney Woods Junior, George Lott, y John Van Ryan tuvieron muy poco que decir al desembarcar, pero Samuel Hardy, capitán del equipo, —aunque no jugaba,—declaró que el equipo tuvo que hacer frente a la dificultad de que tuvieron que aclimatarse en una sola semana, jugando con nuevas bolas en nuevos courts.

Fillo vs. Bobby Bod el Sábado en La Comercial

En el star bout a 8 rounds además otros dos stars y muy buenos preliminares

Ya se le ha encontrado un contrario al Fillo Echeverría, será el americano Bobby Bod, que llegará aquí el jueves en aeroplano para fajarse con el vasquito de Braña el próximo sábado en la arena de boxeo del Cerro conocida por La Comercial. La subida del Fillo al ring de La Comercial indica bien a las claras que la empresa del citado stadium va avanzando presentando cada vez un espectáculo más interesante.

Bobby Bod, un peso bantam americano, será un contrario de cartel digno del Fillo y los fanáticos lo sabrán apreciar así al verlo en acción. Este combate se encuentra marcado a ocho rounds y puede, es lo más factible, que no se llegue al término de ellos sin que uno de los combatientes ruede por la lona.

Habrá otros dos star bouts a seis rounds. Felipe Corvo vs. Valentín Pedroso y otro donde aparece Mongo Rodríguez con un oponente de cartel, muy conocido de la afición cuyo nombre daremos mañana conjuntamente con los nombres de los boxeadores que integran los dos preliminares a cuatro rounds.

En vista de tener que importarle al Fillo su contrario, a Bobby Bod, la empresa se ve en la necesidad de subir los precios de admisión y poner la grada a 50 centavos, silla de ring a un peso y asiento de palco a peso y medio. Precios que resultan bien bajos si aquilatamos la calidad de espectáculo que se va a dar en cambio. La Comercial se encuentra en Línea y Domínguez, Cerro, y se llega rápidamente al stadium por los carros de Zanja.

HACIENDO 11 CARRERAS EN UN INNING GANARON LOS WHITE SOX 14 A 12

NEW YORK, julio 28. (AP) Al iniciarse el octavo inning del encuentro celebrado hoy, todo parecía indicar que los New York Yankees alcanzarían una de esas fáciles victorias que la gente llama de «un solo lado» sobre los Medias Blancas de Chicago, pues el score estaba 12 por 3 a su favor y Pennock estaba pitcheando muy buena pelota, pero inesperadamente el viejo pitcher empezó a flaquear y eso proporcionó a los Sox la oportunidad de empatar y ganar el choque.

Cuatro pitchers fueron al box de los Yankees tratando de contener a los Medias Blancas, pero sus esfuerzos resultaron estériles, pues los players de Bush batearon duro en todas direcciones y lograron un racimo de 11 carreras.

Los Medias Blancas ganaron 14 por 12.

En ese terrible inning, Pennock permitió tres carreras antes de salir del box, cuando Fothergill le conectó un home run con dos en las bases.

A continuación Ruffing y Vernon Gómez fueron enviados a la lomita en un afán desesperado de contener a los Sox, pero ninguno de los dos pudo hacer nada en favor de la causa Yankee, y tuvieron que salir del box víctimas de fuertes batazos. Fothergill, Carl Reynolds, Fonseca y Kerr batearon par de hit en ese inning.

La anotación por entradas fué:

		C.	H.	E.
Chicago	011 001 0110	14	20	1
New York	200 036 000	12	13	3

Baterías: Thomas, Wehde, Fraseir y Grube por el Chicago; Pennock, Ruffing, Gómez, Weaver y Dickey por los Yankees.

FREDERICK LIED IRA A JAPON CON UN TEAM DE ESTRELLAS DE PELOTA

N. YORK, julio 28, (AP.) — Los fanáticos japoneses del base ball tendrán el próximo invierno la oportunidad de conocer personalmente varias estrellas de las grandes ligas, según ha podido saberse hoy aquí Fred Lieb, redactor de sports del Evening Post y por muchos años anotador principal en los encuentros de la serie mundial, hizo público hoy que tiene firmado a distintas estrellas del Big Show para realizar una tournée por Japón en los meses de octubre, noviembre y diciembre. En el grupo están incluídos: Al Simmons, Mickey Cochrane y Lefty Grove, de los Atléticos; Lou Gehrig, de los Yankees; Frankie Frisch, de los Cardenales y Willie Kamm, de los Indios de Cleveland.

EL NEW YORK DERROTO AL TEAM PIRATA

Los de McGraw batearon con oportunidad y Carl Hubbell, se distinguió pitcheando

PITTSBURGH, julio 28 (AP) Bateando con verdadera oportunidad en los últimos tres innings detrás del magnífico pitching desplegado por Carl Hubbell, los New York Giants lograron empatar la serie que vienen celebrando con los Piratas al ganar con score de 6 por 2. Los locales anotaron dos veces en el cuarto inning tomando una ventaja de 2x0 en el score, pero después de eso Hubbell se mostró intrasitable en el box y no permitió una sola carrera más.

Los Gigantes no empezaron atacar hasta el séptimo inning cuando el fuerte calor que hacía agotó completamente al pitcher Ervin Brame. Un triple de Freddie Leach con dos en bases empujó las dos carreras que decidieron prácticamente el game, y a continuación Spencer se hizo cargo del box y fué víctima de otras anotaciones más en el octavo y noveno.

Hubbell ayudó a su propia causa bateando un tubey y dos singles en tanto que Memphis Bill conectó un tribey y un tubey en tres excursiones que hizo al plate.

La derrota puso término a una cadena de cinco victorias consecutivas que sostenían los Piratas.

		C.	H.	E.
New York	000 010 221	6	14	2
Pittsburgh	000 200 000	2	2	0

Baterías: Hubbell y Hogan por el New York; Brame, Spencer y Phillips por el Pittsburgh.

EL RACING VENCIO 2x1 EN EL FINAL

Uno de los jugadores está con un pulmón lesionado y su estado es de cuidado

LIMA, julio 28, (AP.) — El Racing de Madrid ganó sobre el Frigorífico de Callao con anotación de 2 por 1. El match quedó deslucido a causa de la poca concurrencia, pues el público parece que estaba preocupado con motivo de las festividades patrias, las que se celebraron con entusiasmo a pesar de la depresión económica y política.

Los jugadores españoles hicieron una performance desigual, dominaron poco y vencieron por la diferencia mínima, a pesar de que el team local es de poca valía, pues se trata de un equipo que hacek sus primeras armas en la primera división.

El score del primer tiempo terminó empatado a un goal.

Pérez ha tenido una hemoptisis, pero los médicos le han contenido los vómitos de sangre y confían que mejorará dentro de quince días, que entonces se le llevará a Chosica, pueblo invernal. Si mejora aquí se le mandará a España, y en caso contrario irá a Jauja, llamado el paraíso de los tísicos.

El Racing sale mañana con rumbo a la Habana.

GRIFFITH UN CATCHER DEL MINNEAPOLIS, HA SUFRIDO UN CASTIGO

CHICAGO, julio 28, (AP.) -- Thomas Hickey, presidente de la Asociación Americana, ha suspendido a Griffith, catcher del Minneapolis, por tres días como consecuencia a la conducta observada por Griffith frente al umpire Johnston en un juego del Minneapolis el pasado sábado. Griffith no sólo protestó duramente las decisiones de Johnston, sino que tiró su careta al aire y le dió a Johnston en la cabeza.

TORNEO ELIMINATORIO PARA LA COPA LERROUX EN LA POLAR Y TROPICAL

Anoche celebró su junta correspondiente a la semana actual el Comité Directivo de la Federación de Fútbol de la Habana. Y en dicha reunión se acordó jugar la Copa Lerroux, en un torneo eliminatorio entre los seis clubs de Primera Categoría.

El programa de la primera fecha, agosto 9, se confeccionó de la siguiente manera:

En el Campo Polar, Olimpia-Catalunya; Fortuna-C. Gallego. Y además el primer partido con el Racing de Madrid, que tendrá por contraria a la Juventud Asturiana.

Los otros dos partidos del Racing se jugarán en el stadium de la Tropical. En el segundo, los jugadores madrileños jugarán con el Real Iberia y el tercero con el Deportivo Centro Gallego, que ostenta el título de Campeón Nacional.

M.E.C.D. 2016

ANUNCIOS CLASIFICADOS DE ULTIMA HORA

ALQUILERES

A-1. Habana.

SE ALQUILAN las siguientes casas: Zanja 128 y medio, bajos, entre Aramburo y Soledad, compuesta de cuatro habitaciones, sala, saleta, patio y demás servicios. Animas 190, bajos, compuestos de sala, saleta, tres habitaciones y servicios. Espada 128 y 130, bajos, compuestos de sala, saleta, tres habitaciones y servicios. La llave e informes en Zanja 128. Taller Acevedo. U-1287.
A1 31787 28-2 Ag.

ALQUILO Gloria 204, a pocos pasos de Belascoaín, Cuatro Caminos, Cristina, Plaza Mercado, etc. Por donde pasan todos los tranvías de la Habana. Trato directo. Calzada de Jesús del Monte número 438 y medio, entre Luz y Pocito. Tel. I-1132.
A1 31676 28-1 Ag.

SE ALQUILA en 19 pesos, la casa Jesús del Monte 213 entre el Puente de Agua Dulce y Arroyo Mabea, con entrada por dos calles, compuesta de sala, comedor, cuatro habitaciones y patio. Llave en la barra de en frente. Informan: M-3741.
A1 31773 28-4 Ag.

LOS espaciosos altos de Reina 89, donde estuvo la Legación de Italia se alquilan en 150 pesos, también se alquilan los bajos en 125 pesos. Tienen numerosos departamentos. La llave en la misma. Para más informes: bufete del Dr. Julio A. Arcos, calle de Oficios núm. 12.
A1 31772 28-4 Ag.

SE ALQUILA, en Estrella 237, altos y bajos, entre Infanta y Ayestarán, tiene sala, saleta, tres habitaciones, baño y cocina de gas. Informa: Luis González. U-1157.
A1 31751 28-3 Ag.

SE ALQUILA una accesoria en Jesús Peregrino y Santiago. Precio de situación. Informa: Luis González. Tel. U-1157.
A1 31750 28-3 Ag.

SE ALQUILA, en Animas 177-A, bajos, entre Oquendo y Soledad, sala, comedor, tres habitaciones, cocina y baño completo. Informa: Luis González. U-1157.
A1 31749 28-3 Ag.

SE ALQUILA, Desagüe, casi esquina a Infanta, bajos compuestos de sala, comedor, dos cuartos, baño y cocina. Informa: Luis González. Tel. U-1157.
A1 31748 28-3 Ag.

SE ALQUILA, Estrella 73, altos y bajos, casi esquina a San Nicolás, compuesta de sala, saleta, tres habitaciones, comedor, baño completo, cuarto criados y servicio criados. Informa: Luis González. Tel. U-1157.
A1 31757 28-3 Ag.

SE ALQUILA. Infanta 43-D. Altos, compuesta de sala, comedor, gabinete, terraza tres y cuatro habitaciones, baño completo intercalado. Informes: Luis González. Tel. U-1157.
A1 31755 28-3 Ag.

GERVASIO 174 entre Salud y Reina, hermosos, frescos altos, sala, recibidor, cuatro cuartos, baño, comedor, cocina, servicios criados, habitación alta. Rebajada 60 pesos. Informes, bajos.
A1 31719 28-31 Jul.

SE ALQUILA en Manrique número 9 (moderno), un espacioso piso alto, de cuatro habitaciones y demás piezas, baño completo. Ultimo precio 45 pesos. Tel. X-3436.
A1 31699 28-31 Jul.

EGIDO 65

Esquina a Merced, con frente a tres calles, se alquilan los altos muy frescos, con agua abundante, propios para profesionales por llevar 30 años de lo mismo o para particular. Precio barato. Informan en los bajos, café.
A1 31737 28-3 Ag.

HOSPITAL 61, BAJOS

Se alquila moderna y fresca casa con sala, saleta, baño intercalado, tres cuartos, servicio criados y bonito patio. Para más informes: Tel. M-7981.
A1 31775 28-2 Ag.

ALQUILO altos, Obrapía 59. Sala, antesala, comedor, cuatro cuartos, otro criada, baño, etc. Llave en los bajos. Informan, F-3281.
A1 31688 28 jl 31

VILLEGAS 23, primer piso, con sala, saleta, cuatro cuartos, baño intercalado, cocina y servicio para criados. Llaves e informes, F-3862.
A1 31687 28 jl 31

SAN LAZARO 328, bajos, entre Gervasio y Belascoaín, con sala, saleta, tres cuartos, baño intercalado y cocina. Llave e informes, F-3862.
A1 31686 28 jl 31

SE ALQUILAN los bajos de Escobar 1, sala, comedor, cuarto, cocina y baño completo, alquiler, $27. La llave en los altos. Informan, F-1115.
A1 31778 28 jl 31

CONSULADO 39, bajos, sala, saleta, cuatro grandes habitaciones, patio, cocina y baño. Informan, A-1078. Llave en los altos.
A1 31774 28 jl 31

ZANJA 54, esquina a Lealtad. Se alquila un primer piso, casa moderna. Informes, teléfono M-6202. Llaves, bodega.
A1 31797 28 jl 30

ZANJA 54, esquina a Lealtad, se alquila un primer piso, casa moderna. Informes, teléfono M-6202. Llaves, bodega.
A1 31797 28 jul 30

SE ALQUILAN los altos independientes, propios para matrimonio o corta familia; precio de situación. Lamparilla y Bernaza, altos de la carnicería. Informan, la bodega.
A1 31649 27 jl 29

PROXIMO comercio y oficinas, alquilo tercer piso, Aguiar 47. Sala, antesala, comedor, cinco habitaciones, doble servicio, etc. Llave e informes en los bajos. Telf. A-3910.
A1 31831 28 jl 30

BELASCOAIN 28 y San Rafael y San Miguel, un primer piso compuesto de sala, recibidor, comedor, cocina, cinco cuartos, baño moderno, servicios para criados. Informan, peletería La Americana. U-5117.
A1 31627 28 jl 31

SE ALQUILAN los bajos de Corrales 104, la llave en la bodega de Indio. Informes, teléfono A-6400, de 12 á 3 y de 8 a 10 p. m. Alquiler, $25.
A1 31814 28 ag 2

ALQUILERES

EN 30 pesos alquilo los altos Virtudes 177, letra A. Sala, recibidor, tres cuartos, baño intercalado, comedor al fondo, cuarto y servicio de criados, muy ventilados, frescos. Llave, bodega Virtudes y Soledad. Informan, cine Universal, Egido y Monte.
A1 31833 28 jl 31

A-2. Vedado y Príncipe.

21 ENTRE G y F y F esq. a 21; casas nuevas decoradas de 2, 3 y 4 habitaciones; baños espléndidos, muy frescas. Precios muy módicos. Informes: la bodega y tel. A-1051.
A2 31788 28-7 Ag.

VEDADO: Alquilo lindo chalet propio personas de gusto, habitaciones y baño lujoso, acabado construir, con o sin muebles. Precio situación. F-3891.
A2 31707 28-31 Jul.

A-3. Cerro y Palatino.

SAN SALVADOR número 79, bajos casi esquina a Arzobispo, Cerro, preciosa casita terminada de reedificar, compuesta de sala, comedor, 2 cuartos, cocina, patio y baño. Precio, $17. Informes, Goizueta, F-3937.
A3 31819 28 ag 2

A-5. J. del Monte y Víbora

SE ALQUILA parte de los bajos de la Calzada de Jesús del Monte número 438 y medio, entre Luz y Pocito. Lindo portal, etc. Una casita completa. Tiene instalación eléctrica. Tel. I-1132.
A5 31677 28-1 Ag.

SE ALQUILA, Armas 124, altos, entre San Francisco y Milagros, compuesta de sala, saleta, comedor y dos habitaciones, baño completo y cocina. Informa: Luis González, U-1157.
A5 31758 28-3 Ag.

DIEZ de Octubre número 398 A, se alquila la planta baja, compuesta de portal, sala, saleta, cuatro cuartos, baño intercalado, comedor, cocina de gas, cuarto y servicio de criados, patio y traspatio. Informan en los altos.
A5 31796 28 jl 31

A-6. Concha y Luyanó

SE ALQUILAN altos: Concha y Velázquez, compuestos de sala, comedor, tres habitaciones, cocina y baño. Informa: Luis González. Tel. U-1157
A6 31753 28-3 Ag.

SE ALQUILA la casa Rodríguez 6, próxima a la calzada Jesús del Monte, la llave en la bodega del frente. Informes, teléfono A-6490, de 12 a 3 y de 8 a 10 p. m.
A6 31813 28 ag 2

A-7. Sto. Suárez y Mendoza.

LIBERTAD 32. Santo Suárez, esquina tranvía. Portal, sala, saleta, tres cuartos, intercalado, comedor, 45 pesos. Auditor 7, Cerro, sala, saleta, un cuarto, quince pesos. Informan, Aguila 213, peletería. Telf. U-3769.
A7 31763 28 ag 2

B-1. Casas-Apartamentos.

SE ALQUILA UN APARTAMENTO de dos habitaciones en la azotea (en una casa de planta baja) con su terraza independiente y luz toda la noche. Se informa en la misma. Campanario 121, entre Reina y Salud.
U-H. B1 C-R. Ind. 13 Jul.

APARTAMENTO moderno, pintado, decorado, sala, dos cuartos, comedor, lujoso baño intercalado completo, cocina de gas y servicio de criados. Alquiler reducido. Edificio Padrón, Neptuno 251 entre Aramburo y Hospital. Telfs. U-5158, U-1505.
B1 31579 27-2 Ag.

EN EL Edificio «Arcos», calle F entre 19 y 21, Vedado, se alquilan amplios y ventilados departamentos con vista a la calle e interiores, completamente independientes a precios de situación. Informan en el mismo el conserje Sr. Fermín.
B1 31771 28-4 Ag.

B-2. Locales y Naves.

SE ALQUILA en Desagüe, casi esquina a Infanta, un local propio para industria. Precio de situación. Informa: Luis González. U-1157.
B2 31752 28-3 Ag.

SE ALQUILA en Concepción de la Valla 2, esquina a Campanario, local propio para comercio o industria. Informa: Luis González. Tel. U-1157.
B2 31754 28-3 Ag.

JUSTICIA número 10 entre Enna y Velásquez, alquilo un local grande, propio para garage o industria, agua abundante, ventilación y servicios sanitarios. Informan: I-6790.
B2 31732 28-2 Ag.

SE ALQUILA barato, un gran local propio para comercio, Habana 115. Informan en el mismo.
B2 31824 28 ag 7

B-3 Departamentos

18 PESOS preciosos apartamentos acabados fabricar, sala, amplia habitación, cocina y baño, espacioso jardín, claros y frescos. A. entre 10 y 12, Almendares. Informes: F-4272.
B3 31779 28-1 Ag.

LINDOS DEPARTAMENTOS

Desagüe 12, en casa moderna se alquilan baratos, muy frescos y amplios departamentos, altos y bajos, con vista a la calle, sala, dos y tres cuartos, baño intercalado, cocina. También interiores. Tels. FO-1331 y M-7981.
B3 31776 28-2 Ag.

14 ENTRE 21 Y 23

Al lado del garage, se alquilan apartamentos nuevos, dos cuartos, sala comedor, cocina y baño, $23. Informan en el apartamento 3.
B3 31798 28 ag 4

ALQUILERES

SE ALQUILA un departamento y una habitación con vista a la calle, luz toda la noche y teléfono. Amistad 96, altos.
B3 31816 28 jl 31

EDIFICIO "PROVIDENCIA"
CARLOS III No. 12

Los más modernos y confortables Departamentos para familias. Lugar céntrico, fresco y saludable. Sala, Comedor, 2, 3 y 4 cuartos dormitorios. Cuarto y servicios de criados con entrada independiente. Elevador día y noche. Desde $30.00.

B3 31729 28-4 Ag.

B-4. Habitaciones.

SE ALQUILA una habitación, Galiano y Trocadero, altos del bar. Informa: Luis González. Tel. U-1157.
B4 31759 28-3 Ag.

MURALLA 55 altos, entre Habana y Compostela, alquilo una espléndida habitación con una saletica, hay terraza, cocina, baño, luz, teléfono, hay balcón a la calle, casa tranquila, precio situación.
B4 31742 28 jl 31

HABANA 109, segundo piso, fresca y hermosa habitación, casa particular, teléfono, muebles si lo desean, a hombres o matrimonio solo, de moralidad. Muy barata.
B4 31790 28 ag 1

OCASION, alquilo hermosa habitación baño intercalado, luz, limpieza, teléfono, inmejorable comida. Precios verdaderamente reajustados. Casa moderna y fresca. Véala. Neptuno 191, altos, entre Gervasio y Belascoaín.
B4 31552 27-1 Ag.

SE ALQUILAN habitaciones en casa de moralidad. Informan, calle C, número 12, entre Línea y Calzada, Vedado.
B4 31513 27-5 Ag.

HABITACIONES grandes, vista a la calle, lavabo agua corriente y luz. Precio de situación. Lamparilla 63 esquina a Villegas.
B4 31806 28 ag 2

SE ALQUILA una amplia y fresca habitación. Apodaca 22 A, altos.
B4 31818 28 jl 31

ALQUILO dos espléndidas habitaciones muy baratas, una en la azotea para hombre solo, 5 pesos, 10 de Octubre 365 esquina Princesa. Han de ser personas serias.
B4 31839 28 ag 7

B-5. Casas de Huéspedes.

CASA de huéspedes La Isla, Monte 53, entrada por Factoría, habitaciones y apartamentos frescos, especialidad en comidas, se admiten abonados al comedor, precios módicos, frente al parque de la Fraternidad, Monte 53, altos.
B5 31826 28 jul 31

B-6. Hoteles.

HOTEL MANHATTAN

Su antiguo dueño Villanueva ha vuelto hacerse cargo de este antiguo y conocido hotel. Se han realizado grandes reformas en el comedor y salón de recibo; cuenta con una excelente cocina a precios sumamente módicos, por meses y con comida, precios convencionales, San Lázaro y Belascoaín. Teléfono U-1057.
B6 31741 28-27 Ag.

HOTEL SANTA FE, S. A.

Se alquilan habitaciones a precios de situación, con o sin comidas, en lo más céntrico de la ciudad. Amistad 61 entre San Rafael y San José.
B6 31792 28 ag 27

SE SOLICITAN

S-1. Criadas y Criados.

SE SOLICITA una criada para trabajar en horas de la mañana, de ocho a doce. Sueldo 8 pesos. Cuba 34, segundo piso.
S1 31770 28-31 Jul.

SE SOLICITA una joven española para cocinar y limpiar en casa de poca familia. Ha de ser formal y trabajadora, en Fábrica y Enna, altos de la bodega, (Luyanó). Sueldo 20 pesos.
S1 31710 28-31 Jul.

S-11. Agentes y Socios

SOLICITO SOCIO

Con poco dinero para gran bodega, se garantiza la cantidad que aporte, para demostrar más la veracidad del negocio. Informan, Manrique y Neptuno, café, señor García, en la cantina.
S11 31830 28 jl 30

SE OFRECEN

O-1 Criadas y Criados

SE DESEA colocar una joven para cuartos o comedor, o bien para manejadora. Habla muy bien el francés y tiene muy buenas referencias. Tel. F-3916.
O1 31789 28-30 Jul.

DESEA colocarse una joven española para comedor o cuartos o criada dén anos. Tiene inmejorables referencias. Es muy práctica. Informan: Tel. U-8678.
O1 31785 28-30 Jul.

SE DESEA colocar una muchacha para criada de mano o cuartos, tiene referencias, teléfono A-6620.
O1 31793 28 jl 31

SE OFRECEN

SE OFRECEN dos muchachas españolas, una muy práctica en servir comedor, la otra sabe coser, cortar poco y lavar ropa fina, tienen buena presencia y referencias inmejorables Teléfono M-7122.
O1 31682 28 jul 30

SE OFRECE criado de mano, español, sabe bien el servicio de comedor, entiende de jardín, no tiene pretensiones, va a cualquier parte. Teléfono A-3343.
O1 31801 28 jl 30

SE OFRECE criada de mano, española, sabe servir la mesa, tiene buenas referencias de donde ha trabajado, no le importa ir a los repartos. Teléfono A-3343.
O1 31803 28 jl 30

DESEA colocarse española para criada de mano, es formal y trabajadora o para manejadora, es cariñosa, sabe zurcir, o para lavar y planchar sólo, no le importa dormir fuera, tiene recomendaciones. F-5141.
O1 31672 28 jl 31

SE DESEA colocar joven española para los quehaceres de un matrimonio, desea casa de moralidad, tiene referencias, sabe su obligación. Informan, M-5012.
O1 31805 28 jl 30

UN JOVEN japonés desea colocarse de criado de mano, muy práctico en todos servicios, tiene referencias donde ha trabajado, entiende muy bien de jardín. Informan, Telf. A-9814.
O1 31799 28 jul 31

UNA MUCHACHA española desea colocarse de criada de mano o manejadora, lleva tiempo en el país, tiene referencias, teléfono F-5007.
O1 31800 28 jl 30

SE DESEA colocar una joven española para cuartos o comedor, sabe su obligación, es formal y tiene referencias. Telf. A-3752. Oficios 2.
O1 31791 28 ag 1

JOVEN española ofrece sus servicios para criada de mano o habitaciones, no le importa ayudar a la cocina siendo para un matrimonio, tiene referencias, teléfono 4252.
O1 31794 28 jl 30

SE OFRECE criado español, con buenas referencias de las tres casas que trabajó, sirve a la francesa, rusa y americana, hace cocktails, teléfono M-4862.
O1 31812 28 jl 30

JOVEN española desea colocarse de criada de cuartos o comedor o manejadora, tiene referencias, teléfono X-2387.
O1 31810 28 jl 31

SE DESEA colocar un joven, trabaja de todo, serio; si necesita, llamen al teléfono M-8051.
O1 31809 28 jul 31

DESEA colocarse joven española de criada de mano o para todos los quehaceres de corta familia, sabe cocinar bien y cumple con su obligación. Informes, M-5150.
O1 31815 28 jl 30

SEÑORA joven, desea colocarse, sabe coser y bordar a mano y a máquina, hace todos los quehaceres de la casa, cocina un poco. Carmen 20, altos. A-1324.
O1 31820 28 ju 30

CRIADO español, desea colocarse, tiene 7 años de práctica en servicio fino, inmejorables referencias de casas que ha trabajado años, va al campo. FO-7099.
O1 31823 28 jl 30

JOVEN española desea colocarse de criada mano o manejadora, tiene buena presencia. Informan, teléfono A-1915.
O1 31837 28 jl 31

O-2. Cocineras y Cocineros

UNA MUCHACHA española desea colocarse para cocinar y limpiar, entiende de todo, tiene referencias. Tel. A-1600.
O2 31612 27-30 Jul.

COCINERO ESPAÑOL

Desea colocarse, conoce su obligación, lo mismo en cocina del país, que extranjeras. Tiene buenas referencias, si las desean. Conoce toda clase de helados y repostería. Llamen al Tel. M-3099.
O2 31738 28-31 Jul.

COCINERA española se ofrece para familia de moralidad, tiene práctica en el oficio, hace dulces, tiene buenos informes. Telf. FO-7998.
O2 31734 28 jl 30

SE OFRECE cocinera española, repostera, conoce toda clase de comidas y de dulces, tiene muy buenas referencias, duerme en la casa o fuera. Teléfono A-3343.
O2 31802 28 jl 30

SE OFRECE superior cocinera de color, repostera, lo mismo para salir de la Habana; otra criada o manejadora, tienen buenas referencias. M-7122.
O2 31681 28 jul 30

SE DESEA colocar una muchacha española para cocinera, es repostera, o ayudar a los quehaceres. F-3849.
O2 31685 28 jul 30

COCINERA repostera con magníficas referencias desea colocarse, no tiene pretensiones. Informan, M-9533. Preguntar por Herminio o en Peñalver, letra A, esquina a Campanario.
O2 31654 28 jul 30

DESEA colocarse una inglesa de color, de cocinera o lavandera o manejadora o en general. Informa, Lena, teléfono FO-1295.
O2 31807 28 jl 30

SE DESEA colocar una muchacha española, cocinar, sabe repostería y otra para cuartos o comedor. Informan, U-1345.
O2 31804 20 jl 31

OFRECESE buena cocinera, hace limpieza, duerme si es necesario, magníficas referencias. También tiene hermana, buena criada, informes, U-7985, pocas pretensiones, ambas son jóvenes. U-7985.
O2 31829 28 jl 31

SE OFRECE cocinero repostero para casa particular, trabaja alta cocina, francesa, española, criolla e italiana, es hombre solo y lleva muchos años en el arte culinario. Tiene buenas garantías de las casas donde trabajó. Para avisos, Telf. A-2834.
O2 31825 28 jl 31

DESEA colocarse una joven española para cocinar y limpiar siendo corta familia tiene referencias, teléfono M-5895.
O2 31821 28 jl 30

SE OFRECEN

O-3. Manejadoras

UNA SEÑORA española desea colocarse para manejadora o criada, entiende un poco de cocina, es honrada, tiene buenas referencias. Informan, X-3603.
O3 31766 28 jl 31

O-6. Choferes

CHOFER español, desea colocarse en casa particular, tiene muy buenas referencias, maneja toda clase de máquinas y no tiene pretensiones. Teléfono A-8347.
O6 31715 28 jl 30

O-7. Costureras, modistas y Sombrereras

MODISTA. Trabajó varios años encargada, casa de modas, hace vestidos holán y voile, 1 peso, de seda, todos modelos, 2 pesos. Se hacen bordados a máquina. Estrella 55, altos. Entre Rayo y San Nicolás. Teléfono A-2045.
O7 31781 28 jul 30

O-10 Oficinistas

EXPERTO vendedor, práctico en contabilidad se ofrece para trabajo a sueldo, M-1269, de 3 a 6.
O10 31718 28 jl 31

X- Agencias de Colocaciones

MARQUEZ le ofrece toda clase de sirvientes del país y extranjeros, con buenas referencias y estricta moralidad. Teléfono F-8038. C y Calzada, Vedado.
X 31777 28 ag 3

SE VENDEN

V-1. Casas.

REPARTO LA SIERRA
CHALET, $6,500

Compuesto jardín, portal, sala, comedor, 3|4, baño intercalado, cocina, agua fría y caliente, garage, cuarto criados y traspatio, acabado de construir. Llaves, Chacón 23. M-7730.
V1 31838 28 jl 30

V-2. Solares.

COMPROMISO, LUYANO

Se vende un solar de 34 varas, calle Compromiso entre Guasabacoa y Cueto. Precio 3 pesos la vara. Informa: Félix Capestany, en Villegas 78, Ferretería.
V2 31743 28-31 Jul.

V-4 Establecimientos

AVISO. Vendo una bodega de las más cantineras de la Habana, puede ver der víveres, también; o la cambio por propiedad que esté libre, y no puedo atenderla, tengo otro negocio. Sol 39, panadería. Ablanedo, no corredores.
V4 31782 28 ag 1

SE VENDE

Una lechería en punto de lo más céntrico de la Habana, por no ser su dueño del giro. Vende de $26 a $28 diarios. Tiene contrato por 5 años, paga poco alquiler y se dan facilidades de pago. Informes, Federico Peraza, Reina 53, café Los Alpes, teléfono M-4374.
V4 31822 28 ag 3

CAFES EN VENTA

Uno, veinticinco mil pesos, vende $850 diarios; otro, $10,000, vende $100; otro, $1,500, con $30 de venta. También cambiaría por casas o valores, dor a prueba. Arrojo, Belascoaín 50, o San Miguel y Gervasio, bodega, U-6847.
V4 31832 28 jl 30

BODEGA

Vendo en $1,000, bien surtida, en el mejor barrio de la Habana, sola en esquina. No debe nada, con los recibos a la vista. Casa para familia, $25 alquiler. Urge la venta por efectuar viaje. Reina 3, vidriera tabacos, Manuel.
V4 31834 28 jl 31

V-5. Muebles y Prendas.

VENDO todos los muebles de mi casa por embarcarme, juego cuarto marqueteado, una victrola y demás. Informa su dueño, Asunción número 7 entre Paseo y Torrecilla, Marianao, FO-9226.
V5 31652 28 jl 31

SILLAS de Viena, se vende un lote de 200, así como mesas, pallas de cobre, fogones de gasolina, vitrinas y útiles en general, pertenecientes a una fábrica de confituras. Todo muy barato. Subirana y Peñalver.
V5 31817 28 ag 2

V-7. Automóviles y Accesorios

VENDO barato un Chevrolet del 27, en muy buenas condiciones, chapa 25494. Véalo hoy mismo, en Vives 149.
V7 31795 28 jl 30

V-12. Objetos Varios

LIQUIDACION materiales usados, 5a. y San Felipe. 8 a 9 mañana, 2 a 4 tarde. M-3193.
V12 31595 27-4 Ag.

VENDO armatostes y demás enseres de establecimiento frutos del país. Gran oportunidad para establecerse. San Francisco y San Lázaro, Víbora.
V12 31828 28 jl 30

DE INTERES GENERAL

AVISO

Cuando usted necesite una bóveda, no la alquile.

Nosotros se la vendemos a precio módico.

Tenemos una colección de ellas en distintos lugares del Cementerio de Colón.

Mármoles Pennino
INFANTA 45
Teléfonos U-2242, U-1850

La Energía Literaria...

Viene de la página TRECE

buto a la ambición de unas ganancias que se invierten en descalabros miserables, en sufrimientos que malean a la humanidad infeliz.

Aquel «Orejas» que, de madrugada, persigue al ganancioso con trampa y en un recodo de camino le atraviesa de una certera cuchillada de jándolo frío, tiene la horripilante fuerza de lo patético en lo cruento. El patrón de la barca, marino con majestad sobrenatural, que acaba de presenciar el hecho, le coge por el brazo y a la luz crepuscular le conduce al falucho. Los hijos del patrón protestan de tal amparo, sobre todo el más joven. Una vez la barca en el mar, el honorable y viejo marino le hace tirar al agua el cuchillo de punta, y luego esparce a los cuatro puntos cardinales, onza a onza, peseta a peseta, todo aquel tesoro robado, causa de tristezas y tentaciones diabólicas que indujeron al crimen.

El asesino contempla atónito la furia del esparcimiento. Jamás lo hubiese creído sino lo presencia. Y oye la voz del patrón que le dice:

—Y ahora «Orejas» lávate la ropa y el cuerpo, con mucha agua, y no vuelvas, ¡en tu vida! a hacer ninguna mala acción.

De regreso de la pesca le da ropa y dinero. Le recomienda se vaya lejos del país, y aquí parece dar fin la acción. Pero la «Víctor Catalá» con su mentalidad varonil, aún halla elementos y nos demuestra que no hayan mal, sin un peor.

En el curso del tiempo, el joven hijo del patrón, entró en quintas. Salió de la playa hacia la ciudad a correr su suerte que le fué amable, pues sacó «Blanco».

Con la felicidad en el corazón y la alegría en el alma, retorna a la playa cuando de las tapias de un corral, salta «Orejas» con un saco de conejos robados....

—¿Así cumples la palabra que diste a mi padre, ladrón?

Y para que el patrón jamás supiese el hecho, le clavó otra cuchillada, dejándolo tan frío como aquél del juego.

¡Santo Dios que escenario a la bondad de los hombres!

El libro de «Contrallums» está lleno de episodios como en la Divina Comedia.

Todo ello ha sido escrito en la apacible quinta de una playa risueña en un ambiente de beatitud, saturado de aires marinos, que de Grecia traen ensueños, de Italia aromas de arte y del horizonte efluvios, reverberaciones y sutilezas.

¿Es feminista la «Víctor Catalá» ¡Según se entienda por feminismo! Ella acaba de decir: «Las mujeres de mi tierra hacen lo que quieren si lo quieren. Se les ocurrió entrar en las oficinas, y allí están. Quisieron hacer sport, y ahí las tenéis. Quisieron volar y ya tenemos aviatrices. La mujer tendrá todo lo que quiera, con tal de que Lo Quiera.

Así habló... la «Víctor Catalá».

EXCURSION DE 21 DIAS A LAS PRINCIPALES CIUDADES NORTEAMERICANAS

PRECIO ESPECIAL DE EXCURSION, CON LIMITE DE 21 DIAS, DESDE LA HABANA A LAS SIGUIENTES CIUDADES, EL DIA 15 DE AGOSTO PROXIMO

New York, N. Y.	$ 75.64
Niágara Falls, N. Y.	83.24
Asheville, N. C.	56.29
Chicago, Ill.	78.09
Cincinnati, Ohio	73.64
Washington, D. C.	67.54
Louisville, Ky.	73.64
St. Louis, Mo.	73.64
Atlantic City, N. J.	76.04
Deteroit, Mich.	77.99
Philadelphia, Pa.	73.54

(Incluyendo todos los gastos: hoteles, autos, teatros, menos impuestos)

Peninsular & Occidental Steamship Co.
Prado 77 Tel. A-9191
HABANA

ENSEÑANZA

E-5. Profesores

INGLES, $2.00 O $3.00 AL MES

Comercial Gramatical. Práctico. Atendiendo situación establezco clases económicas. Grupos según conocimientos. Métodos, Jorrín-Berlitz. Profesora con Certificados. Continúan también clases particulares. Campanario 57 altos. M-8421.
E5 31780 28-3 Ag.

Vapores Correos de la Compañía Trasatlántica Española

SERVICIOS REGULARES MENSUALES DE PASAJE, CARGA Y CORRESPONDENCIA

LINEA RAPIDA PARA VERACRUZ, NEW YORK Y NORTE DE ESPAÑA

Próximas salidas

Para VERACRUZ. 48 horas de viaje.

«HABANA»	1 Jun.	«HABANA»	10 Jun.
«C. COLON»	2 Jul.	«C. COLON»	10 Jul.
«HABANA»	1 Ago.	«HABANA»	10 Ago.
«C. COLON»	1 Sep.	«C. COLON»	10 Sep.

Para New York, Vigo, Coruña, Gijón, Santander y Bilbao.

LINEA PARA NEW YORK, CADIZ Y BARCELONA

Próximas salidas

«MARQUES COMILLAS»	1 Jun.	«MARQUES COMILLAS»	1 Ago.
«MANUEL CALVO»	16 Jun.	«MANUEL CALVO»	16 Ago.
«MANUEL ARNUS»	2 Jul.	«MANUEL ARNUS»	1 Sep.

MAGNIFICAS CAMARAS AMPLIOS CAMAROTES Y COMEDORES PARA PASAJEROS EN TERCERA CLASE. SERVIDOS POR CAMAREROS. EXCELENTES MENUS CON VINOS

PARA MAS INFORMES:
MANUEL OTADUY
AGENTE GENERAL.
PALACIO LONJA TELF. A-6588 Y A-7900. APARTADO 707. HABANA.

EMPRESA NAVIERA DE CUBA, S. A.

Apartado No. 2490. Dirección Telegráfica: EMPRENAVE.

Claves en uso: A. B. C. 4a. y 5a. Edición. Western Unión.

Walkins and Apendix
SAN PEDRO No. 6. — HABANA

TELEFONOS: A-6236, Pasajes y Fletes. A-5315. Información General. A-4730. Departamento de Tráfico. A-3966 Almacén. A-5634. Segundo Espigón de Paula. M-2860 Tercer Espigón de Paula.

VAPORES EN SERVICIO: «Presidente Machado» «Baracoa», «Cienfuegos», «Eusebio Coterillo», «Gibara», «Guantánamo», «Habana», «Joaquín Godoy», «Julián Alonso», «La Fe», «Las Villas», «Manzanillo», «Rapido», «Santiago de Cuba» y «Camagüey».

PUERTOS DE ESCALA: COSTA NORTE.— Puerto Tarafa, Nuevitas, Manati, (Victoria de Las Tunas) Puerto Padre, (Chaparra), Gibara, (Holguin Velasco Bocas), Vita, Banes, Nipe, (Mayarí Antilla Preston), Sagua de Tánamo (Cayo Mambí), Baracoa, Guantánamo, (Boquerón y El Desec) y Santiago de Cuba.

COSTA SUR:— Cienfuegos, Casilda, Tunas de Zaza, Santa Cruz del Sur Manopla, Guayabal, Manzanillo, Campechuela, Media Luna, Niquero, Ensenada de Mora y Santiago de Cuba.

COSTA NORTE DE VUELTA ABAJO.—Bahía Honda, Río Blanco, Berracos, Puerto Esperanza, Santa Lucía, (Minas de Matahambre), Río del Medio, Dimas, Arroyos de Mantua y La Fe.

REPUBLICA DE HAITI.— Port-Au-Prince, Aux-Cayes.

REPULICA DOMINICANA.—Santo Domingo, San Pedro de Macoris y Puerto Plata.

PUERTO RICO:—San Juan, Aguadilla, Mayagüez y Ponce.

JAMAICA.— Kingston.

NOTA:—Las escalas de Port-au-Prince, Aux-Cayes (Haiti) San Pedro de Macoris, R. D. Aguadilla, Mayagüez y Ponce P. R. Kingston, (Jamaica), son eventuales, esto es se harán cuando el pasaje o la carga lo amerite.

INGLES CON DISCO FONOGRAFICO MUESTRA GRATIS

Método nuevo Garantizamos por escrito que Ud. hablará, leerá y escribirá correctamente el inglés en poquito tiempo, 20 años de éxito. Pida informes hoy.

INSTITUTO UNIVERSAL (P56) 1265 LEXINGTON AVE. NEW YORK
Sírvase enviarme sin obligación ninguna muestra gratis y completos informes:
Nombre..... Dirección.....

LINEA HOLANDESA AMERICANA
(HOLLAND AMERICA LINE)
El Vapor
"EDAM"
(De 17.000 toneladas)
Tan conocido del emigrante español saldrá de la Habana el día 3 de Agosto
EN VIAJE EXTRAORDINARIO
Para los puertos de
Vigo, Coruña, Gijón, Santander,
Y ROTERDAM
El barco entero está repartido en camarotes de 2, 4, y 6 literas.
Cada pasajero va en camarote.
Excelente y abundante comida a la española, servida por camareros españoles.
Amplia cubierta de paseo y recreo con toldos.
Para informes dirigirse a:
R. Dussaq S. en C.
OFICIOS 24 y 26.— TELEFONOS A-5639 y M-6278.
HABANA

N. GELATS & Co
Habana BANQUEROS Aguiar 106-108

Vendemos cheques de Viajeros Pagaderos en todas partes del mundo y Cartas de Crédito Circulares en las mejores condiciones.
"SECCION DE CAJA DE AHORROS"

Recibimos Depósitos en esta Sección Pagando de 3 por 100 Anual.
Todas estas operaciones pueden efectuarse también por correo.

FOLLETIN 20

El DERECHO A LA FELICIDAD

(RECHT OP GELUK)

Novela traducida del holandés por P. BALAGUER

(De venta en la Casa Wilson, Obispo 52. Tel. A-2298.)

EDICIONES EDITA Barcelona.

en el último tiempo cargaba sobre él una mano férrea, tan pesada que lo aplastaba; como si suplicara la gracia.

—¡Oh, sí; todo lo que pudiste hacer con dinero!— dijo Lena, riendo con sarcasmo.

—Si eso fuera verdad, si yo me hubiera zafado de mis obligaciones con dinero, no estaría ahora aquí— dijo amargamente Jorge.

Ella quedó mirándolo con entornados ojos, con la cabeza baja. Luego se levantó de un salto y fué hacia él, impaciente, apartando de su frente el cabello con mano temblorosa, con el pecho jadeante; se apretó el vestido volérica, y su aliento dió de lleno en la cara de Jorge cuando de pie ante él se inclinó para decirle:

—Sí, es verdad todo lo que dices; yo soy una bestia. ¡Y, sin embargo, no te dejo libre de ninguna manera! ¿Y sabes por qué? Porque no te quiero para otra; porque te quiero para para mí misma. ¿Comprendes? Yo te he deseado todos estos años y por más que me odies, yo te amo. ¿Comprendes? ¡Te amo!

Jorge se echó hacia atrás a causa del ardoroso aliento que parecía ensuciarlo. Por sus últimas palabras pareciale como si lo hubieran lanzado a un precipicio y la profundidad de la caída se lo ennegreció todo y le produjo el vértigo. Con un apagado gemido cubrió con las manos su cara sobre el respaldo de la silla.

Lena había esperado otro efecto con sus palabras: furor, blasfemias, tal vez golpes... Ella se había enderezado y aguardaba.

Y como el silencio duraba, preguntó:

—¿Qué haces ahora? ¿Lloras?

Jorge permaneció inmóvil luchando contra el asco que le apenaba y le mareaba.

Otra vez el silencio.

—¿Di? —Lena tocóle el hombro. —¿Es por otra por lo que quieres tan voluntariamente descargarte de mí? Seguro, una fina señorita. ¡Di, pues!

Apenado se irguió él

—¡Cierra la boca, no hables de ella! —dijo enfurecido, con palidez mortal en el rostro y gruesas gotas de sudor en la frente. Su pecho hervía roncamente.

Lena no atendió su prohibición. Miró a Jorge con miradas codiciosas, siempre apartando impaciente y nervosa sus cabellos.

—Me gustaría verla, ver si es hermosa, tan hermosa como yo era antes—dijo, y otra vez, inclinándose, continuó:—Di, ¿estás muy enamorado? ¿Te gustaría mucho poseerla?

Jorge se puso en pie, apretó los puños contra el pecho.

Dios, Dios mío, ayúdame, por ella!

Se dejó caer de nuevo sobre la silla, con el rostro tapado, embargado de trágico dolor.

Su grito, su irritación, hicieron retroceder a Lena. Le miró un instante y se le acercó de nuevo.

—¿Por ella? Sí. ¿eh? ¡Ahora todo es ella, ahora sólo en ella piensas! Pues si tanto lo dese

EN UN PASEO MARITIMO UN JOVEN PERECIO AHOGADO, EN EL CANAL «CARABELA»

C. SENADO, julio 28, DIARIO, Habana. — En un paseo marítimo que verificaban por Boca Carabela varios jóvenes empleados de La Comercial en unión de varias señoritas y cuando ya terminado el paseo, iban a merendar, un joven nombrado Hermenegildo Herrero, que no sabía nadar, cometió la imprudencia de lanzarse al agua creyendo que había poco fondo, costándole la vida su temeridad.

Sus compañeros lo vieron tres veces sacar las manos a flor de agua y desaparecer finalmente en el canal, que tiene sesenta pies de profundidad y donde existe una fuerte corriente.

Poco después, un pescador avisó por teléfono que en la boca del río Máximo apareció el cadáver de un hombre que resultó ser el mismo del joven Herrero desaparecido.

El 20 de mayo, en otra jira análogo, perdió la vida Angel Fernández compañero de Herrero, quien también pereció ahogado en el canal Carabela.

N. Zayas, Corresponsal.

OFICIAL

REPUBLICA DE CUBA. — SECRETARIA DE OBRAS PUBLICAS — SECCION DE PERSONAL, CONTRATOS, BIENES Y SUMINISTROS. — COMISION LOCAL PERMANENTE DE SUBASTAS. — OFICIAL. — ANUNCIO. — Habana, 22 de Junio de 1931. — Hasta las 9.30 a. m., del día 30 de julio de 1931, se recibirán en el local de Subastas de esta Sección en la Secretaría de Obras Públicas, sita en Sol y Aguiar, y en las Jefaturas de los Distritos Provinciales, proposiciones en pliego cerrado para la Subasta General del Suministro de «EFECTOS DE FERRETERIA, ELECTRICOS Y DE TALABARTERIA», durante el Año Fiscal de 1931 a 1932, con destino a la Secretaría de Obras Públicas y sus Dependencias, en la Habana y en el Interior de la República y entonces se abrirán y leerán públicamente. En esta Sección y en las Jefaturas de los Distritos mencionados se facilitarán los Pliegos de Condiciones, Modelo de Proposición y demás detalles a los que lo soliciten. — ESTEBAN DUQUE ESTRADA, INGENIERO JEFE. — PRESIDENTE DE LA COMISION LOCAL PERMANENTE DE SUBASTAS.

30 Jun. — 1, 2, 3, 28 y 29 Jul.

OFICIAL

República de Cuba. — Secretaría de Obras Públicas. — Negociado del Servicio de Faros y Auxilios a la Navegación. — Edificio de la Secretaría de Obras Públicas. — Calle de Sol frente a Aguiar. — Habana.— ANUNCIO. — Habana, 29 de junio de 1931. — Hasta las diez de la mañana del día 29 de julio de 1931, se recibirán en la Sección de Personal, Contratos, Bienes y Suministros, proposiciones en pliegos cerrados para la contratación del servicio de comunicación y abastecimiento con los faros de: 1—Cabo de San Antonio; 2—Cayo Jutías; 3— Punta Gobernadora; 4— Cayo Diana, Piedras del Norte, Cruz del Padre y Cayo Bahía de Cádiz; 5— Cayo Francés, Cayo Caimán Grande y Cayo Paredón Grande; 6— Punta de Prácticos y Punta de Maternillos; 7 — Punta Peregrina, Vita, Samá y Lucrecia; 8— Punta de Maysí; 9 — Punta de los Colorados, Cayo Piedras del Sur y Cayo Guano del Este; para el año fiscal 1931-1932, y entonces dichas proposiciones se abrirán y leerán públicamente. Se darán pormenores a los que lo soliciten. — E. J. BALBIN, Ingeniero Jefe del Negociado del Servicio de Faros y Auxilios a la Navegación.

6691 — 6 alta 29

PROFESIONALES

DRES. EN MEDICINA

DR. A. MARTH ARANGO
VIAS URINARIAS
y enfermedades venéreas. Consultas de 4 a 6 p. m. Neptuno 230. Teléfono U-4773.
P. 29554 14-13 Ag.

DR. FUMERO CONDE
Máximo Gómez número 250 bajos. Médico Cirujano. Especialista en niños y vías digestivas. Consultas de 9 a 12 y de 2 a 6. Hace visitas a domicilio. Tratamiento curativo de la colitis.
Profs. 31617 27-7 Ag.

DRA. CATALINA Pozo Gato. Partos, Enfermedades de Señoras y de la sangre, Flujos crónicos. Trastornos de la Menstruación. Esterilidad. Metropausia. Vías respiratorias y digestivas. Niños. Consultas diarias de 12 a 3 y de 6 a 8 p. m., en San Francisco 199 esquina a Novena, (Lawton) Lunes, Miércoles y Viernes de 3 a 5 en Revillagigedo 52. Turnos de $0.50, $1.00 y $2.00. Tel. X-1015.
E-50-Farías 31763 28-27 Ag.

DR. MANUEL LOPEZ PRADES
Graduado Madrid y Habana, cuarenta años ejerciendo enfermedades de la sangre, pecho. Señoras y niños (partos), tratamiento especial curativo afecciones genitales femeninas. Consultas diarias: 9 a 11 y 1 a 5. Gratis: martes y viernes. Amistad, 95 altos. A-0594.
P. 29781 15-14 ag.

DR. FRANCISCO J. DE VELASCO
Corazón. Pulmones. Estómago.
DR. RUBEN DE VELASCO
Corazón. Pulmones. Enfermedades de los niños.
Consultas de 12 a 2 y de 1 a 3. Días laborables. Horas especiales previo aviso.
Salud 34. Tel. A-5418.
Profs. 29899 16-15 Ag.

CIRUJANOS DENTISTAS

DR. VALDES MOLINA
DENTISTA, GALIANO 9-A, ALTOS. Dentadura $15.00. Puentes $5.00 pieza. Empastadura $2.00. Limpieza $3.00. Consulta de 8 a 7 p. m. Se garantiza. Tel. A-8583.
Profesional 27978 4-3 Ag.

GIROS Y LETRAS

J. BALCELLS Y CIA.
S. en C., San Ignacio 33. Hacen pagos por el cable y giran letras sobre New York, Londres, París y sobre todas las Capitales de España, Islas Baleares y Canarias. Agentes de la Compañía Inglesa de Seguros Contra Incendios «The Royal» Administración de Bienes.
12371 1 Ab. 30 Sep.

CAJAS RESERVADAS
Las tenemos en nuestra bóveda, construídas con todos los adelantos modernos y las alquilamos para guardar valores de los interesados. En esta oficina daremos todos los detalles que se deseen
N. GELATS Y COMPAÑIA
106 Aguiar 106 esquina a Amargura
G. y L. 28311 6-5 Ag.

ALQUILERES

A-1. Habana.

ALQUILO la casa San Francisco 98-A entre Avenida de México y Quinta, sala, saleta, tres cuartos, cocina, baño y demás servicios. Informan: Avenida de México número 50. Accesoria-D.
Al 31674 28-5 Ag.

EN 30 PESOS se alquilan los bajos independientes de Concordia 75, entre Perseverancia y Lealtad. Informan: A-9819.
Al 31653 28-2 Ag.

ALTOS modernos, Ayestarán 1-A., sala, tres cuartos, comedor, baño intercalado, cocina, servicio criados. Informan :Tel. FO-2259. Llaves vidriera tabacos, café.
Al 31656 28-7 Ag.

VIRTUDES 171-A., en módico precio, cómodos y frescos altos y bajos, recién pintados. Llaves en los mismos. Informes: Tel. F-2410.
Al 31658 28-31 Jul.

NEPTUNO 61: Un piso con sala, recibidor, cinco cuartos, baño intercalado, comedor, pantry, cocina y servicios de criados. Llaves en los bajos. Informan: Tel. F-2410.
Al 31657 28-31 Jul.

SE ALQUILAN los altos, Agua Dulce 8, entre Flores y Baires.
Al 31720 28-5 Ag.

ALQUILO Corrales 2-E, primer piso, sala, saleta, comedor, cuatro habitaciones, cocina, baño y doble servicio sanitario. Precio 50 pesos. Llave Grandes Almacenes. El número 15, Monte 15. A-2803.
Al 31726 28-5 Ag.

ALQUILO Monte 15, primer piso, derecha, sala, saleta, terraza, siete habitaciones, hall, comedor, cocina, doble servicios sanitarios. Llaves e informes Grandes Almacenes. El número 15, Tel. A-2803.
Al 31725 28-5 Ag.

ALQUILO Cuba 89 primero y segundo piso, sala, comedor, cinco habitaciones, doble servicio sanitario y cocina. 24 pesos. Llave bodega esquina. Informes Grandes Almacenes, El número 15, Monte 15. A-2803.
Al 31724 28-5 Ag.

SE ALQUILA en Campanario 123, segundo piso, una hermosa habitación, fresca y ventilada a precio de situación. Informan en la misma.
Al 31733 28-31 Jul.

VILLEGAS 56, se alquila una habitación, para dos compañeros muy fresca, se da comida, si se desea a 15 pesos, española y criolla, toda moralidad. Obispo y Obrapía.
Al 31731 28-31 Jul.

SE ALQUILA el tercer piso de Campanario 168, sala, comedor, una habitación, cocina y baño. 25 pesos. Informan: I-6472.
Al 31712 28-1 Ag.

REINA-Galiano, cerca, alquilo bajos Estrella 58, entre Manrique San Nicolás, sala, comedor, cuatro cuartos, cocina, servicios, patio. Llave, bodega. Informan: F-1253 M-9457.
Al 31706 28-3 Ag.

ESPLENDIDO y fresquísimo segundo piso nuevo con vestíbulo, sala, recibidor, cinco habitaciones, lujoso baño, calentador etc., alquilo rebajadísimo en Aguacate 17, entre Empedrado y Tejadillo.
Al 31708 28-31 Jul.

ALQUILO amplios y modernos altos y bajos, Animas 113, con garage, sala, saleta, comedor, seis cuartos, dos baños, pantry, cocina. Informan: A-9302.
Al 31690 28-31 Jul.

SE ALQUILAN los bajos, Revillagigedo 24, sala, saleta, tres cuartos y demás servicios. Tel. A-6105.
Al 31692 28-1 Ag.

ALQUILO casas, soledad 23, bajos, entre Jesús Peregrino y Pocito, moderna, grande y de lujo. Pezuela 20-A entre Primelles y Prensa: Estévez 147 casi esquina a Arango: Vallen esquina a Atlanta, Arroyo Apolo: Avenida Tercera, entre 6 y 7, Buena Vista. Detalles: Tels. M-5274 e I-4222.
Al 31694 28-3 Ag.

VILLEGAS 35 entre O-Reilly y Progreso, altos y bajos, sala, comedor, un cuarto, demás servicios. Llave en el 37. Informes: F-2608.
Al 31697 28-3 Ag.

AVISO: Terminadas reformas, alquilo altos y bajos. Casas San Francisco número 3, entre Jovellar y San Lázaro. Llaves en las mismas, de 1 a 5. Informes: Penabad. M. Colón, por Monserrate, puesto frutas. M-8162.
Al 31744 28-5 Ag.

ALQUILO Cárdenas 48, bajos, próximo a Gloria. Informes: Zanja y Galiano. Tel. M-4797.
Al 31761 28-1 Ag.

ROMAY 6. ALTOS
A una cuadra de Monte, sala, saleta, tres cuartos, cocina, servicios, balcón corrido, hacia la brisa, 25 pesos. Llaves, bodega. Informes M-4831.
Al 31702 28-31 Jul.

CASTILLO 54
Casa de madera muy amplia, sala, comedor, tres cuartos, cocina, servicios patio y traspatio, 23 pesos. Próxima al Mercado. Llaves bodega. Informes: A-4803.
Al 31701 28-31 Jul.

HABANA 207, BAJOS
Próxima muelles «Ward Line», sala, recibidor, tres cuartos, comedor, cocina, baño moderno y patios. Muy ventilada y acabada de pintar. 30 pesos. Llave en frente. Informes: M-4803.
Al 31705 28-31 Jul.

OMA 14-D
Casa cómoda compuesta de sala, comedor, tres cuartos, cocina, servicios y buena azotea, 25 pesos, próxima al Mercado y tranvías. Llaves al fondo. Informes: M-4803.
Al 31703 28-31 Jul.

LAGUNAS 45, principal, sala, dos cuartos, baño completo, 35 pesos llaves tercer piso. Dueños, Gervasio 149.
Al 31631 27 jl 29

ALQUILO en 45 pesos la segunda planta de Neptuno 107, entre Campanario y Perseverancia, con sala, cuatro cuartos grandes, baño intercalado completo, comedor, cocina, cuarto y servicio de criado. Llave en la misma.
Al 31523 27-31 Jul.

PISO EN LA HABANA
San Lázaro 299-A
Sala, saleta, comedor, cuatro cuartos baño moderno.
THE TRUST COMPANY OF CUBA
Informes en el
Departamento de Bienes
Obispo 53. M-6917
Al 31568 27-6 Ag.

ESTRELLA 146 esquina a Gervasio. Sala y dos cuartos grandes, comedor y demás servicios. Llave en el 183. Informes, Merced 80, altos.
Al 31600 27 ag 2

AMARGURA 88, bajos, alquilo en $50, modernos, doble servicio, sala, comedor, tres habitaciones, propia para profesional u oficina. Informan, altos, M-8994.
Al 31620 27 jl 31

CARDENAS 31, altos, 45 pesos Moderna, decorada. Propia para matrimonio de gusto. Compuesta de sala, saleta, tres cuartos, comedor fondo. Regio baño completo. Cuarto y servicio de criados.
Al 31624 27 jl 30

EDIFICIO CAGIGA. En Monte, Matadero y Cristina, al lado del Mercado Unico, se alquilan casas modernas de 2 y 3 habitaciones. Alquilamos en Estévez y Cádiz casas, a 17 y 22 pesos, se alquila una espaciosa nave en San Felipe y Ensenada informan, Cristina 4 B, Telf. A-6755
Al 31486 27 ag 1

PRECIO de situación, alquilo altos Oquendo 30 entre Zanja y Salud. Sala, tres cuartos, baño intercalado, comedor, baño, cuarto criados. Llave e informes en la misma.
Al 31640 27 jul 30

REINA 46, esquina Manrique, primero derecha, segundos derecha, izquierda, frescos, modernos, sala, saleta corrida, 3 cuartos, limpieza escalera, recogida basura, llaves bodega. Informes, teléfono M-6016.
Al 31531 27 jl 30

SE ALQUILAN los espléndidos bajos de Zulueta 36 D, propios para sociedad, oficina o comisionista. Informan, Prado 111. Telf. A-1544.
Al 31533 27 jl 31

SE ALQUILAN casas modernas, calle Arbol Seco número 71 entre Santo Tomás y Benjumeda, compuestas de cuatro habitaciones, baño completo y comedor, precio, $30. Teléfono U-1478.
Al 31590 27 jl 31

EN SAN JOSE Y HOSPITAL
Alquilo altos modernos, compuestos de sala, dos amplias habitaciones, baño intercalado, comedor al fondo y cocina de gas, todo pintado, precio, 30 pesos. La llave en la bodega. Informan, U-7017.
Al 31606 27 ag 1

VIRTUDES 144 A
Altos, sala, recibidor, cinco habitaciones, dos baños intercalados, comedor al fondo, pantry, cocina de gas. Informan, F-2134.
Al 31582 27 ag 2

ESCOBAR 102
Entre Neptuno y San Miguel, alquilo el alto y el bajo junto o por separado. Cada uno consta de sala, saleta, comedor al fondo, 6 dormitorios, cuarto de baño, dos cuartos de criados y sus servicios. Llaves en la bodega esquina a Neptuno. Informan, San Pedro 6. Telf. A-9619.
Al 31467 27 ag 4

SALUD 158, esquina Oquendo, primer piso, alquilo, sala, comedor, dos habitaciones, baño intercalado, cocina de gas, agua motor. Llave en la bodega. Informan, Pocito número 32, teléfono U-1320.
Al 31601 27 ag 2

NEPTUNO 332 y 336, altos, entre Infanta Basarrate, sala, recibidor, 3 cuartos, baño intercalado, saleta, cocina, servicios, llave bajos. Informes, Habana 186, altos. Tlefs. M-1541, F-1795.
Al 31588 26 ag 2

ALQUILO, San Lázaro 252, bajos, sala, recibidor, tres cuartos, baño, comedor, cocina y servicios criados, en la misma informan de 2 a 5 o por teléfono FO-1392.
Al 31561 27 ag 1

ALQUILO altos fresquísimos en Hornos y Príncipe, una cuadra Malecón, de sala, comedor, 3-4 y servicios, agua abundante, en $25. Informa, José Chao. U-4791.
Al 31570 27 ag 1

TENERIFE 18 y 20, entre San Nicolás y A. Recio, cada una tiene sala, comedor, 2-4, cocina, baño. Llave en la bodega al lado, Dueño, C número 8, Vedado. F-6405.
Al 31675 27 jl 30

SE ALQUILAN los altos de Animas 123, sala, recibidor, galería, siete habitaciones, dos baños intercalados, comedor, cocina, cuarto de criado y servicio sanitario, lavadero en la azotea, etc. La llave e informes en la misma.
Al 31551 27 jl 29

ALQUILO preciosos altos, Corrales 97, esquina Aguila, Sala, saleta, dos habitaciones, baño moderno agua bombeada, 35 pesos, una cuadra de Monte. Informan, M-6184. Llaves, bajos.
Al 31557 27 jl 29

$35. ALQUILO bonitos altos, Colón 21, dos cuadras Prado, sala, comedor, tres cuartos (uno en azotea), baño completo, cocina gas, cielo raso.
Al 31544 27 jl 31

SE ALQUILAN los altos de Santiago número 18, sala, comedor, tres habitaciones. Informan en el teléfono F-1300.
Al 31538 27 jl 30

AMARGURA 56, entre Compostela y Habana, se alquila un piso alto, moderno y confortable, para matrimonio de gusto. Baño regio. Informa su propietario en el mismo.
Al 31550 27 jl 30

SE ALQUILA, O número 8, Edificio Piloto, un piso con todas comodidades. Puede verse a todas horas, tiene garage, elevador. Informan, F-4182.
Al 31503 27 ag 1

SE ALQUILA
Infanta 134 entre Príncipe y San Francisco, piso segundo, sala, recibidor, comedor, baño intercalado, cuatro habitaciones, servicio para criados, cocina de gas, hall, agua abundante, preciosa vista y muy fresco, llave al portero, en la misma.

Príncipe esquina a San Francisco, altos, sala, comedor, baño moderno, cocina de gas y tres habitaciones. Llave en Infanta 134.

Príncipe 30, bajos. Sala, comedor, baño moderno, cocina de gas, tres habitaciones y buen patio. Llave en Infanta 134.

Trece esquina a 12, Vedado, piso alto. Sala, comedor, baño moderno, cinco habitaciones, terraza y preciosa vista al mar, muy fresco. Llave al lado, izquierda.

Luyanó 261, bajos. Sala, comedor, servicios y cinco habitaciones y patio. Llave al lado, barbería.

Rayo 91, piso bajo. Sala, comedor, 3 habitaciones, patio y traspatio y cocina de carbón. Llave en los altos

Acosta 42, piso bajo. Sala, recibidor, comedor al fondo, tres habitaciones, servicios, patio, cocina de gas y traspatio. Llave en la bodega.

San Lázaro 127, piso bajo. Sala, comedor, dos habitaciones, servicios y patio. Llave en los altos.

Aguila 43, piso principal. Sala, saleta, baño intercalado, tres habitaciones, cuarto de criados y servicios, cocina de gas, agua abundante. Llave en el segundo piso.

Crespo 56, piso principal. Sala, saleta, cinco habitaciones y servicios y azotea. Llave en los bajos.

Bayona 6, piso alto. Sala, comedor, 2 habitaciones, servicios y azotea independiente, muy fresco. Llave en la bodega.

Santa Clara 22, dos naves con habitación y servicio, se alquilan muy baratas, juntas o separadas. Llave en los altos.

Nota: Si a usted le interesa alguna de estas casas, no pierda tiempo llamando por teléfono, véame personalmente de 11 a 1 por la mañana y de 6 a 7 1-2 por la tarde, que seguramente nos arreglaremos. Informa, M. Rodríguez. Riela 23. Telf. A-2166.
Al 31623 27 jl 31

CARLOS III 16 C, D
Alto y bajo, sala, saleta, cuatro habitaciones, baño intercalado, cocina de gas. Precio, 45. Informan, F-2134.
Al 31584 27 ag 2

POCITO 51
Bajos, saleta, dos habitaciones, baño intercalado, cocina de gas. Precio, 30 pesos. Informan, F-2134.
Al 31585 27 ag 2

OQUENDO 3-C
Bajos, sala, saleta, cinco habitaciones, dos baños, comedor, cocina de gas, carbón, lavadero de ropa. Precio 50 pesos. Informan, F-2134.
Al 31586 27 ag 2

OBRAPIA 39, se alquila, sala, comedor, cinco habitaciones, agua abundante, precio situación. Llaves e informes en el bar. A-6161.
Al 31641 27 ag 1

SE ALQUILA casa moderna, sala, recibidor, tres cuartos, comedor, cocina de gas, baño intercalado, cuarto alto en la azotea, con sus servicios sanitarios, balcón corrido por dos calles, es muy fresca. Primelles 33, esquina Pezuela.
Al 31633 27 jl 31

SE ALQUILA, cómoda y espaciosa casa, Vapor 22, tiene sala, dos habitaciones, patio, cocina y servicios. Precio, 27 pesos. La llave en la bodega. Informan, Telf. A-5540.
Al 29896 27 ag 1

SE ALQUILA en Malecón 91 entre Perseverancia y Lealtad, una casa. La llave en los altos. Informan. M-8014.
Al 31539 27-2 Ag.

SE ALQUILA en $26, Carmen 10 entre Belascoaín y Lealtad, sala, comedor, tres cuartos, cocina, servicios, patio grande y mucha agua, llave en la bodega. Informan, Lealtad 238 A-2689, U-2256.
Al 31343 26 jul 29

SE ALQUILA en $25, Carmen entre Belascoaín y Lealtad, sala, comedor, tres cuartos, cocina, servicios patio grande, mucha agua, llave en la bodega. Informan, Lealtad 238. A-2689, U-2256.
Al 31342 26 jul 29

RAYO Y ESTRELLA
Casa nueva en esquina fresca, alquilo departamentos Tienen sala, comedor, dos habitaciones, cocina con calentador y servicios. Hay encargado. Tel. A-2746.
Al 31562 27-11 Ag.

ALQUILO, San Miguel 308, esquina Mazón, altos, bajos, modernos, punto ideal, una cuadra tranvías, rodeado chalets, sala, comedor, cuatro cuartos, baño intercalado, servicio criados. M-4269.
Al 31366 26 jl 31

ALQUILO casas, Desagüe 67 entre Oquendo y Franco. Sala, comedor, dos habitaciones, baño, patio, cocina, 28 pesos alquiler. Llaves, Franco A casi esquina Desagüe.
Al 31378 26 jul 29

ALQUILO espaciosa casa, portal, sala, saleta, tres cuartos, cocina, baño, agua caliente, cuarto criados, patio, traspatio con árboles frutales. Informes, misma, de 1 a 5, Luyanó 34 una cuadra Toyo.
Al 31437 26 jl 29

OBRAPIA NUMERO 51 ENTRE HABANA Y COMPOSTELA
Se alquilan los bajos de esta hermosa casa divididos en dos locales para almacén; uno grande y otro pequeño: ambos con servicios completamente independientes, pudiendo comunicarse si así interesase; las llaves en la panadería La Caoba, Obrapía número 42. Informes, San Pedro número 6; teléfono A-9619.
Al 31415 26 ag 3

SAN PEDRO Nos. 24-26
Se alquila el hermoso alto izquierda de esta casa, frente a la brisa y a la plazoleta de Luz, cuenta con comodidades para larga familia, bufete, consultorio, consignación de vapores, etc., etc., dotado de agua en abundancia y cuatro amplias habitaciones en la azotea. Las llaves e informes en San Pedro número 6, doctor Arturo A. Vázquez, teléfono A-9619.
Al 31416 26 ag 3

CRISTO No. 2
Se alquila el piso bajo de esta casa con comodidad para corta familia. Las llaves e informes en San Pedro número 6, Dr. Arturo A. Vázquez. Teléfono A-9619.
Al 31407 26 ag 3

INDUSTRIA No. 27
Entre Refugio y Genios. Se alquila el piso alto de esta casa con comodidad para regular familia, tres habitaciones, sala y saleta en el alto y dos en la azotea. Las llaves en la bodega de esquina a Refugio. Informes, San Pedro número 6. Teléfono A-9619. Dr. Arturo A. Vázquez.
Al 31409 26 ag 3

SAN LAZARO 274
Se alquilan estos espaciosos bajos con cinco grandes habitaciones, sala, recibidor, salón comedor, gran patio y todas las comodidades. Véalos y pida precio, A-7138 y F-3122.
Al 31403 26 jul 30

SE ALQUILAN amplios altos, Aguiar 70, cómodos, frescos y baratos, propios para numerosa familia, oficina o sociedad. Pueden verse de 9 a 12 y 2 a 6. A-2378.
Al 31339 26 jul 31

O-REILLY No. 22
Se alquila este hermoso piso alto, con diez habitaciones y demás servicios para familia; las llaves en el almacén de víveres finos del frente. Informan, San Pedro número 6. A-9619.
Al 31411 26 ag 3

INFANTA 11, altos, una cuadra Monte, modernos, sala, comedor, dos habitaciones, cocina, baño, escalera mármol. Llaves en el bajo. F-2313. F y 19, Vedado. $28.
Al 31451 26 jul 30

SE ALQUILAN los bonitos altos de Habana número 102, esquina a Obrapía, compuestos de sala, comedor, 3 cuartos, cuarto de baño y cocina, agua abundante. Informan, teléfono FO-2831. Llave en los bajos.
Al 31356 26 jl 29

SE ALQUILA, en 25 pesos, los altos de Vapor 6; sala, comedor y dos cuartos.
Al 31217 25-30 Jul.

SE ALQUILA casa de cinco habitaciones, sala y saleta, cocina de gas, dos servicios. Consulado 71, altos del Diorama, Tel. A-4044.
Al 30584 21-29 Jul.

MANRIQUE 185
En magníficas condiciones, con sala, comedor, tres habitaciones, baño intercalado, calentador, primer piso. Precio de situación. Informes: A-9819.
Al 31485 27-1 Ag.

ALQUILO San José y Basarrate, una cuadra de Infanta, frente a la Universidad, una casa fresca y barata, tres cuartos, sala, comedor, todos servicios. Tel. U-6927.
Al 31527 27-31 Jul.

SAN JOSE 7, entre Aguila y Galiano, se alquila segundo piso, sala, saleta, tres cuartos, baño, cocina, servicio y cuarto criados. Llave: bajos, Paragüería Francesa.
Al 31511 27-3 Ag.

SE ALQUILA el primer piso de la casa Habana número 15, sala, recibidor, cuatro habitaciones, baño completo, comedor al fondo, cuarto y servicio de criados. Precio, 70 pesos. Informan en Rayo 110. Tel. A-9743.
Al 31532 27-30 Jul.

SE ALQUILAN en Morro 9, entre Refugio y Genios, dos casas, con comodidades. La llave en los altos. Informan: M-8014.
Al 31540 27-2 Ag.

CONCORDIA 148, bajos, modernos, sala, comedor, tres habitaciones, baño completo intercalado. Llave lo mismos, de una a seis. $42. F-2313 F y 19, Vedado.
Al 31450 26 jul 30

SE ALQUILAN los hermosos altos de Bruzón número 33B., entre Luaces y Montero, con recibidor, sala, tres cuartos, baño intercalado, cuarto y servicio dec riados, terraza, cocina de gas. Para informes al Tel. U-1859.
Al 31248 25-3 Ag.

SE ALQUILA. En Neptuno 81, entre Infanta y Basarrate, casa moderna con sala, tres habitaciones, baño intercalado, comedor y cocina, cuarto y servicios de criados. Informan: Hotel Monserrat. Tel. A-1165.
Al 31489 27-1 Ag.

RICLA y Aguacate, primero y segundo piso, cuatro cuartos, sala, recibidor y baño completo, en Vives y Antón Recio, local para establecimiento en 25 pesos. Informan: Tamarindo 53.
Al 31490 27-6 Jul.

SAN LAZARO 69, altos, entre Crespo e Industria, sala, recibidor, cinco cuartos, comedor al fondo, baño completo, cocina y cuarto y servicio de criados. Todo muy amplio 70 pesos. La llave en la bodega. Informes: Tel. I-2154.
Al 31479 27-1 Ag.

ACCESORIA-C., Oquendo 13-A., entre Salud y Jesús Peregrino, sala, cuarto, comedor, cocina, patio. Informes: mueblería La Moda, Galiano y Neptuno. A-4454.
Al 31480 27-1 Ag.

SE ALQUILAN los frescos y ventilados pisos segundo y tercero de O-Reilly 57, casi esquina a Aguacate, compuestos de sala, comedor, cuatro habitaciones, baño moderno completo, cocina de gas y servicios de criados. Agua en abundancia a todas horas. Informan en los bajos. Casa Barrié.
Al 31517 27-30 Jul.

ANUNCIESE Y SUSCRIBASE AL DIARIO DE LA MARINA

LOMA Universidad. Calle San José, frente Parque Charles Aguirre, alquilo cuatro apartamentos acabados fabricar, sala, dos cuartos, baño lujo, cocina gas, etc. M-2863. F-2124.
Al 31048 24-3 Ag.

ALTOS: Sala, comedor, dos habitaciones, cocina, servicios, todo muy amplio 25 pesos. San José 158-A esquina Espada. Informes. I-6366. Llaves, carter dice.
Al 31082 24-29 Jul.

BERNAL 28 alquilo 25 pesos modernos altos, sala, saleta, dos habitaciones, llave en los bajos de 9 a 6 .Informes Salud 34. Tel. A-5418.
Al 31075 24-3 Ag.

INDUSTRIA 64. Alquilo 45 pesos estos amplios altos, a dos cuadras de Prado, cinco cuartos, sala, saleta. Llave en los bajos, informes. Salud número 34. A-5418.
Al 31074 24-3 Ag.

REVILLAGIGEDO número 70 altos. Hermosa y fresca casa compuesta de sala, comedor, cuatro habitaciones, cocina y baño. Renta $30.00. Informes el encargado, Tel. F-3365.
Al 31112 24-31 Jul.

ALQUILO los bajos y el segundo piso de la casa San José 152-A; tienen tres habitaciones, sala, saleta decorados, el máximo de comodidades, es casa nueva.
Al 31091 24-30 Jul.

ALQUILO un piso Alto de la casa más cómoda de la Habana en Belascoaín 95. Vista hace fe; es barato y grande, hay ascensor.
Al 31090 24-30 Jul.

ALQUILO muy baratos los cómodos Altos de Manrique 110 entre Dragones y Zanja; tienen dos habitaciones, sala, saleta; las llaves esquina Zanja, Carnicería.
Al 31094 24-30 Jul.

ALQUILO muy baratos los cómodos Altos de Jovellar 12, esquina San Francisco; tienen cuatro habitaciones, sala, saleta y el número 5 de San Francisco.
Al 31092 24-30 Jul.

ALQUILO para oficina en 40 pesos, lindo piso alto, Cuba 19, entre O-Reilly y Empedrado. Llave informes, Cuba 23. Dr. Remirez.
Al 30930 23-2 Jul.

SE ALQUILA el hermoso y fresco primer piso de la casa de Lealtad número 33, compuesta de sala, recibidor, cuatro cuartos, baño intercalado, cocina y comedor de moderna construcción. Precio 42 pesos. La llave en la misma. Informan: Monte 320, Tel. A-9895.
Al 30932 23-2 Ag.

ALQUILAMOS, segundo piso, Belascoaín esquina San Miguel, altos peletería «La Noble Habana», sala, recibidor, comedor, cuatro habitaciones, doble servicios, se presta para dos familias, por su distribución. Baratísimos.
Al 30963 23-30 Jul.

ALQUILO casa, Reina número 109, altos, tres cuartos, sala, recibidor, baño intercalado completo, cocina, cuarto y servicio de criados, comedor, patio, traspatio y hermosa terraza. Informan en los bajos, botica.
Al 31161 24 ag 1

SE ALQUILA en Genios 16 y medio, entre Prado y Morro, un local propio para negocio. La llave en los altos. Informan: M-8014.
Al 31541 27-2 Ag.

VIRTUDES 145
Gervasio, Belascoaín, segundo piso nuevo, sala, tres cuartos, comedor fondo. Llave bodega. Dueño: Tel. I-2130.
Al 31227 25-2 Ag.

SE ALQUILAN en San Ignacio 84, primero y segundo pisos, altos, modernos, lujosos, baño intercalado, cinco habitaciones, 50 pesos. Informes: Dr. A. Fernández. Habana 86, tercer piso.
Al 31105 24-31 Jul.

GERVASIO 86, bajos, modernos, 5 habitaciones, sala, saleta, comedor al fondo, baño completo, servicio criados, y un patio espléndido. Llaves, mueblería frente y Galiano 126.
Al 31176 24 ag 3

CRISTO 30
Se alquila el primer piso de Cristo 30, tiene sala, recibidor, tres habitaciones, cuarto y servicio criada, comedor, baño intercalado. Llaves: Cristo 28, segundo piso.
Al 31287 25-4 Ag.

SE ALQUILAN SUAREZ 137
Modernos pisos altos y bajos, con sala, dos habitaciones, baño completo y cocina. Alquiler $27.00, verla de 8 a 12 m.
SAN MIGUEL 118
Entre Campanario y Lealtad, modernos pisos con sala, recibidor, tres cuartos, baño intercalado, comedor, cocina, dos cuartos de criados y servicio, verla de 2 a 6 p. m.
SANTA CLARA 5
Amplio local fabricado para establecimiento, la llave en frente.
INFORMAN
COMPAÑIA DE SEGUROS "EL IRIS"
Empedrado 34. Tel. A-1294
Al 31122-275 25-29 Jul.

VIRTUDES 123 altos, sala, cuatro cuartos, comedor, cocina, baño y servicio. Llave en los bajos e informes: Tel. A-2950.
Al 28948 10-9 Ag.

OPORTUNIDAD. Propia para consultorio médicos, dentistas, etc., alquilo altos, San Rafael 73. Sala, antesala, grandes; hall con persianas, 4 cuartos, baño, cuarto criados, teléfono F-3749.
Al 31120 24 jl 30

ALQUILO piso muy céntrico, Villegas 30, sala, comedor, tres habitaciones, cuarto baño intercalado, cocina al fondo, se exigen referencias. Informes, vidriera tabaco en frente.
Al 31139 24 jl 30

SE ALQUILA, la casa Luz 43, compuesta de sala, saleta, cinco habitaciones, comedor al fondo, servicio sanitario completo, cocina, patio, tras patio y una habitación alta. Informan en Habana 86, Dr. Cuadrado. Tel. M-2602.
Al 31207 25-30 Jul.

SE ALQUILAN modernos y ventilados altos de Monte 64, esquina a Indio, primero y segundo piso. Llaves e informes en los bajos, almacenes de La Democracia. Tel. A-1950.
Al 31208 25-1 Ag.

SE ALQUILAN altos y bajos espaciosos, cada uno tiene sala, comedor, cuatro cuartos y dos baños. Alquiler, el alto 30 pesos; los bajos 28 pesos. Calle Fundición número 2, entre Compostela y Picota. Informes FO-2495.
Al 31216 25-31 Jul.

CORRALES 52
Fresquísimos altos, alquiler módico, exclusivamente para persona que ofrezca sólidas garantías. Teléfono: M-1438.
Al 31269 25-3 Ag.

MODERNOS altos, sala, saleta, tres cuartos, baño completo intercalado, cocina, en Misión 104, casi esquina Florida. Llave en la bodega. Precio situación. Informes: F-2962.
Al 31283 25-1 Ag.

LAGUNAS 2, altos y bajos, sala, comedor, tres cuartos, cocina, baño y patio. Informes: M-2868. F-3199. Llave en la tintorería en frente.
Al 30469 20-30 Jul.

CONCORDIA 6, dos cuadras parques, teatros, sala, zaguán, cuatro cuartos, recibidor, baño. Llave en el alto.
Al 30678 21-29 Jul.

SE ALQUILA el primer piso de la casa de Lagunas número 68, entre Gervasio y Belascoaín, es muy hermoso y fresco, compuesto de sala, saleta, cuatro cuartos, baño, cocina y comedor. Precio 58 pesos. La llave en la misma. Informan: Tel. A-9895.
Al 31141 24-3 Ag.

SE ALQUILAN los altos Revillagigedo 141, modernos, y a precio de situación. Informan en la bodega. Tel. A-4462.
Al 31047 24-1 Ag.

SE ALQUILAN las casas Alcantarilla 21 y 23, (bajos), lujosas, decoradas, sala, comedor al fondo, cinco habitaciones, 40 pesos, Composctela 86, (altos), sala, comedor, cinco habitaciones, moderna, 45 pesos. Dr. A. Fernández. Tel. M-2602.
Al 31103 24-31 Jul.

EDIFICIO «Menéndez», Virtudes y Escobar, alquilo gran azotea, con sala, cuarto, cocina y servicio, propia para hombres solos o corta familia. Informan en la bodega, Gervasio y Virtudes.
Al 30903 23-31 Jul.

EDIFICIO «Menéndez», Virtudes y Gervasio, alquilo casita, primera planta, sala, dos cuartos, baño y cocina. Informan en la bodega.
Al 30902 23-31 Jul.

ALQUILO Habana 163, casa, sala, comedor, cuatro cuartos, patio y servicios. 30 pesos. Dr. A. Fernández, Habana 86, tercer piso. Tel. M-2602.
Al 31106 23-31 Jul.

ALQUILO en 20 pesos, los bajos de San Nicolás 15, sala, comedor, tres habitaciones, patio y servicios. La llave en el alto. Informes: Obispo 16.
Al 30950 23-30 Jul.

ALQUILO altos de Consulado 14, entrep rade y Genios, recibidor, sala,

ALQUILERES

SE ALQUILA en el Vedado, a media cuadra de 12 número 502, sala, tres cuartos, comedor, dos servicios, todo moderno, muy fresca, no hay nada mejor. Informan, 12 número 198.
A2 31140 24 jl 29

ALQUILO calle B, 193 entre 19 y 21, Vedado, sala, recibidor, dos habitaciones, baño completo y garage. La llave en la misma. Informes: Obispo 16.
A2 30945 23-30 Jul.

ALQUILO 17 entre 8 y 10 núm. 415 cerca de las Teresianas, cinco cuartos, garage, tres baños, 2 cuartos criados. La llave al lado.
A2 30941 23-30 Jul.

ELEGANTE piso alto, rebajado, calle 27 número 425 entre 4 y 6, Vedado, cuatro cuartos, porch, garage, etc. Informan: M-7245.
A2 30942 23-5 Ag

ALQUILO moderna casa, una sola planta, 25 número 432, entre Paseo y 2, con sala, recibidor, cuatro habitaciones, dos baños, comedor, cuarto y servicio criados. Tel. F-2317.
A2 30980 23-29 Jul.

VEDADO: Calle 9 número 7, altos, entre J. y K., casa terraza, sala, cuatro cuartos, baño intercalado, comedor al fondo, cocina gas, cuarto y servicio criada garage, cuarto chauffeur, 75 pesos. Llave K. y 9, bodega, moderna. F-1183.
A2 31476 27-11 Jul.

SE ALQUILA, casa calle B-215, entre 21 y 23, con jardín, sala, saleta, cuatro habitaciones, baño intercalado, comedor al fondo, hall, garage, cuarto y servicio de criados. Informan: Tel. F-3234. Calle 8 número 194.
A2 31472 27-3 Ag.

ALQUILO casa en 19 y 10, Vedado, una cuadra 23, sala, dos cuartos, jardín, portal, patio, 16 pesos. Llave al lado. Informan: M-7611.
A2 31455 27-1 Ag.

VEDADO: Alquilo casa moderna, alta, fresquísima, acera sombra, sala, recibidor, comedor, cuatro habitaciones, lujoso baño criados. 21 esquina 14, 36 pesos. F-5397.
A2 31545 27-2 Ag.

ALQUILO en 95 pesos modernos bajos en 11 número 269, entre E y D, Vedado, jardín, portal, recibidor, sala, hall, cuatro dormitorios con closets, comedor, baño intercalado, pantry, dos cuartos de criados y garage. Informes: Obispo 16.
A2 30956 23-30 Jul.

ALQUILO casa de altos, moderna, 4 habitaciones, sala, hall, baño, etc. cuarto servicio de criados, bien situada, calle D número 167 entre 17 y 19, Vedado.
A2 31387 26 jl 29

VEDADO, se alquila hermoso chalet, calle 2 entre 21 y 23, de dos plantas. Planta baja, portal, recibidor, living-room, sala, comedor, pantry, cocina, despensa, tres cuartos de criados, servicios de criados, garage para tres máquinas. Planta alta, seis cuartos, dos baños de lujo, hall y terraza. Informan, Cuba 61, altos, esquina a Sol. A-4005, F-1684.
A2 31134 24 jl 8

VEDADO. Se alquilan los modernos y hermosos altos, J número 2, con sala, saleta, cinco cuartos, dos baños, etc., tres cuartos de criados, baño y garage. Informan, F-2115.
A2 31195 24 jl 30

VEDADO: Se alquilan espléndidos altos calle Diez entre Línea y Calzada, cinco habitaciones, dos cuartos baños, garage, cuatro cuartos criados. Véalos cualquier momento. Alquiler reducido. Informan en los mismos y A-2548.
A2 31042 24 jl 4

ESPLENDIDOS ALTOS

En alquiler razonable, espaciosa sala, hall y comedor, cinco habitaciones familia, dos baños lujosos intercalados, cuarto y servicio criados, gran cocina, terraza de 20 metros con pérgola y jardineras, véala y la toma. Calle Novena número 14 D, entre H e I, Vedado.
A2 31126 24 jl 31

SE ALQUILAN los ventilados altos de la casa Línea esquina a A., compuestos de portal, living-room, seis cuartos, dos baños intercalados, recibidor, hall, comedor, dos cuartos y garage. Informan: M-1510 y FO-2294
A2 31271 25-1 Ag.

EDIFICIO «Herrera». Lo mejor del Vedado, calle L. entre 27 y 23. Se alquilan frescos y modernas casas con o sin garage. Precios reducidos. Informa el portero de la misma. Hay elevador.
A2 31086 24-8 Ag.

ALQUILO la casa calle 10 número 212, entre 21 y 23 a la brisa, sala, saleta corrida, cuatro cuartos, patio y traspatio, doble servicio, 50 metros de fondo 40 pesos. Informes en el 208.
A2 31102 24-3 Ag.

SE ALQUILA, H-233, a media cuadra de 23, sin altos, para corta familia. Último precio 35 pesos. La llave al lado. Informan: J-200, altos.
A2 31247 25-31 Jul.

VEDADO alquílanse bajos, chalet, jardín, portal, sala, cuatro cuartos, comedor, baño intercalado, cocina, baño criados, patio. Cerca colegio Teresiano, tranvías. Calle 19 No. 506. Informan, altos.
A2 31435 26 jl 30

CALLE 17 NUMERO 150

Entre J y K, Vedado, se alquilan estos hermosos y ventilados altos, compuestos de gran terraza al frente, sala, saleta, gabinete en la sala, cinco espléndidas habitaciones, pasillo central, dos baños completos, gran comedor al fondo, cuarto de criados con su baño, pantry, cocina de gas, calentador, agua abundante por motor. Informan, Aguacate número 124. La llave en los bajos. Telf. A-2878.
A2 31133 24 ag 8

FRESCA y moderna casa. Se alquila en calle Cuatro, entre Calzada y Quinta, Vedado, compuesta de jardín, portal, recibidor, sala, comedor, cuatro cuartos con closets, dos baños completos intercalados, pantry, cocina, cuarto y servicios de criados, entrada independiente para los servicios. Llámenos: F-5969. M-1112.
A2 31156 24-29 Jul.

ALQUILO casa moderna, hermosa y cómoda, calle 13 entre H e I, Vedado. Una sola planta, jardín, hall central. Derecha, hall: saleta, salón, tres habitaciones, con baño intercalado; izquierda hall: despacho, cuatro habitaciones con baño intercalado, comedor. Otro baño, patio, pantry, cocina, cuarto criadas, lavadero, garage dos máquinas con cuartos altos para chauffeur y criados. Demás comodidades modernas. Alquiler, 150 pesos. Llaves, misma, de 8 a. m. a 7 p. m. Dueño, Malecón 330.
A2 31377 26 jul 29

ALQUILO calle 23 número 253 entre E y F, $55. Hermoso primer piso, tres amplias habitaciones, sala, recibidor, hall, baño intercalado, comedor, cuarto y servicio criados. Informan, los bajos. F-2861.
A2 31361 26 jul 30

ALQUILO dos casitas compuesta de sala, dos habitaciones, baño intercalado, cocina y patio, cómodas y baratas. Calle 2 número 249, esquina a Zapata. Informes en los bajos, bodega.
A2 31224 25-9 Ag.

VEDADO, altos modernos, 4 esquina a 11, con antesala, sala, comedor, cuatro habitaciones, todo muy amplio, dos terrazas, escalera de servicio y calentador. Pinturas modernas, 60 pesos.
A2 31137 24 jl 29

10 y 19, VEDADO, residencia moderna, aislada, muy fresca, propia para familia o legación, todo confort, jardines, garage, cinco habitaciones, tres baños lujo, portales, sala, comedor, despacho. Informes: M-2863. F-2124. Llaves edificio 8 y 19, Vedado.
A2 31072 24-3 Ag.

CALLE 23 No. 433

Entre 6 y 8, Vedado, se alquila el hermoso piso alto de esta moderna casa, compuesto de sala, saleta, dos comedores, siete dormitorios, dos baños intercalados, gran cocina, dos cuartos y servicio de criados, garage para una máquina y entrada independiente para el servicio. Las llaves en el piso bajo. Informes, San Pedro número 6. Telf. A-9619.
A2 31417 26 ag 3

ALQUILERES

21 Y BAÑOS, altos modernos, acera de la sombra, sala, recibidor, terraza, cuatro habitaciones, dos baños completos, comedor, pantry, cocina, cuarto, servicio y entrada independiente de criados. Con o sin garage. Informan, F-4040.
A2 30866 22 ag 6

CALLE 14, número 2, altos, esquina a Calzada, con terraza, sala, comedor, tres habitaciones, baño intercalado y cuarto con servicios para criados. Precio de situación. Informes, Tel. A-0139.
A-2 30728 21-31 jul

CALLE N, número 3, entre 17 y 19, a la entrada de Vedado: jardín, portal, sala, 6 dormitorios, cuarto baño, comedor y cocina, garage, cuartos y servicios de servidumbre independientes. Llave e informes en N y Línea. Tel. F-3746.
A2 30804 22-21 Ag.

SE ALQNILAN hermosos y ventilados altos, calle 4 número 170. La llave al fondo. También se alquilan los altos Paseo número 25. Los de 23 y Paseo y los bajos Paseo número 224, todos espléndidos y ventilados. Pueden verse a todas horas. Llaves en los altos de 23 y Paseo. Informes Lechería «La República». A-1796 y F-5224.
A2 3066 21-31 Jul.

ALQUILO, Línea 114, altos, entre 6 y 8, Vedado. Recibidor, comedor, hall, tres habitaciones, servicios completos. Llave en la misma. Informes, teléfono X-2875.
A2 31607 27 jul 29

ALQUILO en 8 y 21, número 200, chalet esquina fraile, el alto y bajo, cómoda y fresca, para casa de familia y consultorio profesional. Precio, 110 pesos. Telf. F-4821. Puede verse de 2 a 7.
A2 C 6523 27 ag 1

VEDADO, $32, alquilo casa nueva, jardín, portal, sala, dos cuartos, baño intercalado completo, calentador, comedor, cocina gas, patio. Quinta 76 entre A y B.
A2 31636 27 ag 1

QUINCE, número 315, casi esquina a C, Vedado: Se alquila una casa compuesta de jardín, portal, hall, cinco cuartos, baño intercalado, comedor, hall, pantry, cocina, cuarto y servicio de criados, traspatio, lavandería, cuarto de baúles y garage. Precio: $130.00. Informan: Bufete de Arellano. M-3936.
A-2 29636 14-1 ag

23 ESQUINA 4, sala, gabinete, siete habitaciones, tres baños, comedor, garage, cuartos y servicios de criados, más cinco habitaciones y dos baños en los altos. Véalos de 3 a 6. Tel. M-1541.
A2 30801 22-31 Jul.

ALQUILO, 25 número 426, entre 6 y 8, con sala, comedor, cuatro habitaciones, cocina de gas y carbón, hall, baño y servicio de criado, portal y jardín. Informan en los altos. M-1921.
A2 30770 22-6 Ag.

CALLE 27 No. 372

Entre 2 y 4, sala, saleta, cuatro habitaciones, baño, cocina de gas, carbón. Precio, 50 pesos. Informan, F-2134.
A2 31583 27 ag 2

VEDADO: Calle 13 número 25, entre 2 y 4, se alquila hermosa casita compuesta de terraza, sala, comedor y dos amplias habitaciones, cocina y baño completo, ganga, en 20 pesos.
A2 31270 25-31 Jul.

VEDADO: Se alquilan bajos I-39, jardín, portal, sala, comedor, cuatro cuartos, dos baños, cuarto criada, cocina. Llave en los altos. Informan: Mercaderes 40. Tel. A-6164.
A2 31252 25-30 Jul.

VEDADO: Casa moderna. Alquilo alto 17 número 179, esquina L, recibidor, sala, portal, seis cuartos y dos en azotea, dos baños de colores, comedor al fondo, cuarto criada. Llave en los altos. Informan: Mercaderes 40. Tel. A-6164.
A2 31253 25-30 Jul.

ALQUILO SEGUNDO PISO PROPIO PARA CORTA FAMILIA DE GUSTO
Calle 27 No. 388 ent. 4 y 6, Vedado

VEDADO: 15, 337, entre H y I, alquilo casa, jardín, portal, sala, comedor, cuatro cuartos y demás servicios. Puede verse de 2 a 5 p. m.
A2 30635 21-31 Jul.

VEDADO

Se alquilan los altos de 21 y 5, acera la brisa, compuestos de sala, comedor, terraza, 4-4, baño intercalado, cocina, cuarto criado y servicio. Informan, bodega.
A2 31572 27 ag 6

A-3. Cerro y Palatino.

CERRO. ALQUILO muchas bonitas nuevas y baratas casas en la calle Primelles 79181, las hay desde 12 a 20 pesos paran en frente las guaguas.
A3 31089 24-30 Jul.

ALQUILO, Colón 103, Cerro, portal, sala, tres cuartos, servicios, cocina, 15 pesos. Dueña: H número 3, Vedado. Llave al lado. F-2926.
A3 31756 29-3-31 Jul.

ALQUILO casa de moderna construcción, con sala, saleta, dos habitaciones, baño intercalado y patio. Paniagua número 6. Informan: Monasterio número 2, esquina a San Cristóbal. Tel. I-5021.
A3 31484 27-2 Ag.

SANTO TOMAS ESQUINA

A La Rosa, Cerro, se alquila la accesoria C, por La Rosa, de la hermosa casa calle de Santo Tomás número 1, con comodidades para familia y hueco para guardar dos o tres máquinas en el bajo. Las llaves en Sto. Tomás número 1, informes en San Pedro número 6. Telf. A-9619.
A3 31413 26 ag 3

ALQUILO a media cuadra de la Calzada del Cerro, Monasterio 2-D, moderna y bonita casa, sala, comedor, tres cuartos, baño intercalado lujoso, 35 pesos. D?r. Arturo Fernández, Habana 86, tercer piso.
A3 31107 24-31 Jul.

CALZADA del Cerro 440-E frescos y lujosos altos, rebajados de precios, con limpieza de escalera, propios para personas de gusto. Informan: A-2647.
A3 31098 24-8 Ag.

SE ALQUILAN casitas muy cómodas, modernas y baratas; bien situadas. En breves minutos en el centro de la Habana. Manila número 22, Cerro, edificio Antonio Pérez, frente al paradero de los trenes y de la Estación de tranvías.
A3 31084 24-29 Jul.

CERRO. Alquilo casa amplia, Salvador 19 y medio, entre Chaple y Morro, sala, saleta, tres cuartos, baño, una cuadra tranvía. Calzada de Jesús del Monte 37, señora Carmen. A-5820.
A3 30911 23-31 Jul.

PATRIA 3, bajos, a media cuadra de la Calzada, rebajada 50 pesos, con sala, saleta, gran comedor, cinco frescas habitaciones con criado, garage, cocina de gas, calentador, lavadero, agua abundante. La llave en los altos. Informes: Teniente Rey 30.
A3 30834 22-29 Jul.

A-4. Marianao y sus Repartos

TRECE pesos, con luz, casita moderna, dos habitaciones, cocina, servicio, patio, completamente independiente. Calle 3 número 5, entre 16 y 18, Reparto Almendares. FO-2429.
A4 31040 24-29 Jul.

ALQUILO Bungalow, gran patio, árboles frutales, 15 pesos. Tercera Avenida entre 7 y 8, Buena Vista, una cuadra del carro Playa, para verlo, de 4 a 7.
A4 31669 28-31 Jul.

CHALET moderno, frente parque La Sierra, 9 casi esquina 4, acera Ursulinas, jardín, portal, sala, saletas, cuartos grandes, traspatio y garage. Tel. F-3952.
A4 31057 24-30 Jul.

AVISO. En lo mejor del reparto Buenavista, se alquila la casa Avenida Segunda entre 5 y 6, al lado del colegio. Informes, Prenabad, Mercado de Colón, por Monserrate, puesto de frutas. Telf. M-8162.
A4 31587 27 ag 1

REPARTO Miramar, calle 16 entre Quinta y Séptima Avenida se alquila hermosa residencia, con o sin muebles. Siete habitaciones, dos baños completos. Informan, FO-1736.
A4 31580 27 jl 30

ALQUILERES

CHALET «Villa Clara», Avenida de Columbia esquina a Concepción, sala, saleta, comedor, ocho cuartos, tres baños, garage y dos mil varas de jardín. Precio módico. Puede verse de 1 a 5 p. m. La llave el sereno de la casa en construcción al fondo. Informan: A-6206 M-2775.
A4 31709 28-1 Ag.

REPARTO Almendares frente Ursulinas. Alquilo casitas, independientes completas, jardín, sala, cuarto, servicios, patio. Precio de 7 a 17 pesos. Informes: encargada. Calle 13 esquina a 2. M-2863.
A4 31745 28-7 Ag.

GENERAL Lee y Reina, Quemados, Marianao, casa cuatro cuartos, altos, comedor, garage, etc., planta baja acaba de construir. Informes: F-2124. Llave: General Lee núm. 3.
A4 31747 28-7 Ag.

SE ALQUILAN dos residencias en el Country Club Park, con o sin muebles; bonitos jardines y demás comodidades. Informes, Country C. Park Investment Company, Obispo 53, teléfono M-6917.
A4 31576 27 jl 30

THE TRUST COMPANY OF CUBA OFRECE EN ALQUILER

La moderna casa Ave. Bruselas al lado de la esquina de la Ave. New York, reparto Kohly, cerca de las Alturas de Almendares, con magnífica vista desde 200 pies altura sobre el río Almendares, dos plantas con amplios jardines, terraza, portal, sala comedor, cocina, garage, cuarto y servicio criado. Altos, tres cuartos con roperas y baño de lujo. Precio y más informes:

Departamento de Bienes
Obispo 53. Telf. M-6917
A4 30969 23 ag 2

ALTURAS Buenavista, Almendares, alquílanse fresquísimos altos, cuatro pessiones a la brisa, servicios, agua, luz, 20 pesos. Edificio «Campana», loma apeadero Ceiba, tranvías Vedado-Marianao.
A4 31482 27-30 Ag.

REPARTO Columbia, Marianao, alquilo casas, Mendoza 52, 54 y 56 a media cuadra tranvía Marianao-Vedado y cerca colegio Belén y Candler. La primera tiene jardín, portal, sala, tres cuartos grandes, uno pequeño, comedor al fondo, baño intercalado, cocina, pantry, patio, garage. Llaves en la esquina. Informan: Mercaderes 40. Tel. A-6164.
A4 31254 25-30 Jul.

REPARTO LA SIERRA

Se alquilan los hermosos altos de la casa calle Octava número 7, entre Primera y Tercera. Tiene sala, recibidor, cuatro grandes habitaciones, comedor, baño intercalado, cuarto de criadas con servicio. Tiene, además, terraza, jardín y patio al fondo. Dará razón en la misma casa su dueño, Jesús Canel.
A4 31301 25-29 Jul.

ALQUILO casa calle Sexta entre Primera y Tercera, reparto La Sierra, portal, sala, recibidor, comedor, una habitación, baño, cocina, pantry, cuarto de criada en los bajos. Cinco habitaciones y baño en los altos, jardín garage, cuarto de chauffeur. La llave en la misma de 4 a 6. Informan: Tel. F-5495.
A4 30676 21-31 Jul.

PANORAMA esquina a San Jacinto, reparto Buen Retiro, Marianao; compuesta los bajos de jardín, portal, recibidor, sala, comedor, pantry, cocina, cuarto y servicio de criados. Los altos de cuatro cuartos, baño completo y terraza. Precio 60 pesos. Informan: Claudio R. Arellano. A-8297
A4 30135 18-1 Ag.

A-5. J. del Monte y Víbora

SE ALQUILAN los altos Diez de Octubre número 73, a dos cuadras Tejas, terraza, sala, comedor, tres habitaciones, doble servicio, patio y cocina de gas. Precio 35 pesos. Informan: Monte y San Nicolás. Café. Tel. A-4635.
A5 31211 25-30 Jul.

EN $20 se alquila en Concepción y Acosta, una casa nueva, de altos, con sala, comedor, dos habitaciones y baño completo. Hay agua siempre.
A5 31352 26 ag 4

ALQUILO hermoso chalet, Avenida Acosta y Diez, reparto Lawton, con frente tres calles, hermosa residencia para personas de gusto, pasa tranvía, tiene portal, sala, saleta, gabinete, cinco habitaciones, cuarto de criados, hermoso baño intercalado, amplia cocina, garage, agua abundante, luz, lámparas. Llave, bajos. Su dueño, Cerro 515, fotografía. Tel. M-5112. Sr. Lebredo.
A5 31711 28-1 Ag.

ALQUILO 23 pesos, Lawton 64-A, entre San Mariano y Santa Catalina, Víbora, sala, saleta, tres habitaciones, comedor al fondo, baño bañadera. Informes: Habana 155. M-2520
A5 31526 27-30 Jul.

CARMEN 33, Víbora. Se alquila esta moderna, fresca casa (cerca Calzada), jardín, portal, sala, comedor, cuatro cuartos, doble servicio, traspatio, agua abundante, 35 pesos. Informan: X-1959.
A5 31454 27-31 Jul.

SE ALQUILA. Casa de madera con gran terreno. Calle Figueroa, entre Avenida de Acosta y O-Farrill, Víbora. La llave en el número 12. Informan. Tel. X-2587.
A5 31277 25-30 Jul.

ALQUILO 11 y 12 pesos con luz, casitas interiores, dos habitaciones, cocina, baño y patio independiente, Milagros 124, entre Lawton y Armas, una cuadra tranvías.
A5 31471 27-5 Jul.

ALQUILO: Libertad 62, entre Bruno Zayas y Concejal Veiga, portal, sala, comedor, dos cuartos, cocina, baño y traspatio, 25 pesos; también el 46 con tres cuartos.
A5 31470 27-5 Ag.

EN EL punto más sano y fresco de la Víbora. Se alquilan los hermosos bajos de moderna construcción, con muchas comodidades, propios para familia de gusto, calle de Armas número 65, entre la Avenida de Acosta y San Mariano. Precio muy rejustado, para más informes: Tel. X-2604.
A5 31524 27-2 Ag.

ALQUILO bajos de Villa «Guillermina», San Mariano entre Felipe Poey y San Antonio, tres habitaciones, sala, portal, cuarto, servicio criados, fresca, cómoda, Tel. I-3952, Víbora.
A5 31251 25-30 Jul.

VIBORA. Se alquila O-Ferrill 55-A, portal, sala, saleta, tres cuartos, baño, cocina gas, carbón, patio. Llave al fondo del 53. Tengo más pequeñas.
A5 3103 24-29 Jul.

SE ALQUILA

Casa moderna, en la Víbora, con jardín, portal, sala, dos cuartos, comedor, cocina, baño, calentador, patio lavadero, agua abundante, guaguas por la esquina, dos cuadras tranvía, rebajada a 25 pesos. Lacret 34. D. entre General Bruno Zayas y Cortina. Dueño. Tel. A-7055.
A5 31296 25-3 Ag.

SE ALQUILA en la Víbora, una casa moderna, calle de San Francisco 372, entre 10 y 11, tiene portal, sala, saleta, tres habitaciones, baño intercalado, comedor al fondo, servicios para criados, patio y traspatio con entrada independiente. Precio, $28. La llave en la bodega. Informan, Cárdenas 62, altos. Telf. A-3269.
A5 31328 25 jl 31

CASA, portal, sala, dos habitaciones, cocina, servicios, todo amplio, 20 pesos. Fomento A, entre Enna y Aranguo, una cuadra Calzada Jesús del Monte. Informes: I-6366. Llaves allí.
A5 31081 24-29 Jul.

SE ALQUILAN los modernos altos de Estrada Palma 221 entre Mayía Rodríguez y Sola, compuestos de terraza, sala, hall, comedor al fondo, tres amplias habitaciones, baño lujoso intercalado y demás comodidades, con o sin garage. Precio de situación. Llave, bajos. Informan, teléfono U-1808.
A5 31324 25-30 Jul.

$31. LUJOSOS altos, General Lee 19, entre Zayas y Cortina. Terraza, sala, recibidor, tres cuartos, baño intercalado, etc. Llave e informes en la misma.
A5 31639 27 jl 30

SE ALQUILA la casa, San Mariano letra D, bajos, se informa en la misma de 2 a 5 p. m.
A5 29843 27 ag 3

ALQUILERES

ALQUILO bajos casa Primera y Avenida Acosta, Víbora. Sala, comedor, dos cuartos. No falta agua. Llaves Jesús del Monte 632. Bodega. Informes: M-3198.
A5 30753 22-30 Jul.

JESUS DEL MONTE. Alquilo en Ensenada 16 frente Santa Ana, Bodega del ZPasaje, casas grandes y muy baratas con tres habitaciones sala, saleta.
A5 31098 24-30 Jul.

LAWTON: Alquilo 30 pesos, Milagros 57, entre Octava y Porvenir, sala, saleta, tres cuartos, agua abundante, una cuadra carros. Llave 95. Informes: Salud 34. A-5418.
A5 31073 24-3 Ag.

SE ALQUILA el chalet más fresco de la Víbora, en Luz y Pasaje Iznaga, Loma de Chaple, con jardín portal, sala, gabinete, comedor, pantry, cocina, lujoso baño intercalado y servicio de criados, garage y cuarto de chófer. En los altos, cuatro grandes cuartos con un gran baño y terraza. Informan, Lealtad 238, A-2689. U-2256. Se da muy barato.
A5 31344 26 jul 29

SAN ANTONIO 22, entre Milagros y Santa Catalina, jardín, portal, recibidor, sala, cinco cuartos, baño intercalado, galería, comedor, cocina, cuarto y servicio de criados. Cuarto grande, alto, con buen baño. Entrada de garage. Informan al lado.
A5 31678 28-1 Ag.

EN $12 se alquilan casitas nuevas e independientes, con luz toda la noche. Tranvías y guaguas a la puerta. Informan, Concepción y Acosta.
A5 31353 26 ag 4

HERMOSA casa, portal, sala, recibidor, tres cuartos, baño intercalado, cocina, patio. Libertad 4, una cuadra calzada. Informan, ferretería La Vasconia. I-4379.
A5 31441 26 jl 30

SE ALQUILA en San Anastasio 32 casi esquina a Santa Catalina, Víbora, casa con tres cuartos, sala, comedor, baño completo, portal, patio y cocina en 30 pesos. La llave en la barbería de al lado. A-5494.
A5 30665 21-2 Ag.

JESUS del Monte 508, casi esquina a Milagros, sala, comedor, tres cuartos, patio, servicios y azotea. La llave en la ferretería. Informes: Obispo 16.
A5 30946 23-30 Jul.

JESUS DEL MONTE y Luz, alquilo unos bajos con portal, sala, baño intercalado, cocina y dos habitaciones, 20 pesos. La llave en la bodega. Informan: A-4203.
A5 30354 20-30 Jul.

EN $50. SE ALQUILA

Carmen 21, Víbora, a cuadra y media de la Calzada, casa de jardín, portal, sala, antesala, seis cuartos, comedor al fondo, dos baños y dos patios. La llave en el 19. Informan: Aguiar 71, tercer piso. Tel. A-3588.
A5 30779 22-30 Jul.

DUREGE 38 letra C y D, esquina a Zapotes, Jesús del Monte se compone cada una de portal, sala, comedor, dos cuartos, baño, cocina, patio y lavadero. Precio 20 pesos. Informan: Bufete de Arellano. M-3936.
A5 30137 18-1 Ag.

SE ALQUILA moderno chalet con jardín, portal, terraza, sala, comedor, cinco habitaciones, hall y cuarto de criados, en Concejal Veiga 5, esquina Estrada Palma, Víbora. Las llaves en la bodega. Informes, Obispo 16.
A5 30954 23-30 Jul.

SE ALQUILA. Hermoso chalet en la Loma del Mazo, calle de Luz Caballero entre Carmen y Patrocinio dos plantas con hermosas habitaciones y baños modernos, terraza con la mejor vista panorámica de la Habana, agua en abundancia, calentador para todo el servicio de la casa, garage para dos máquinas, cerca de los Colegios Lourdes y Maristas, se da barata. Informes en la misma Teléfono F-6758.
A5 J. I. R. Indf

ALQUILO bajos de Villa Guillermina, San Mariano entre Felipe Poey y San Antonio, fresca y cómoda. Teléfono I-3952. Víbora.
A5 31335-X 25 jl 30

ALQUILO en la Víbora, calle de Pocito 9-A, una casa moderna, a una cuadra de la calzada, tiene portal, sala, saleta, tres habitaciones, baño intercalado, cocina de gas, comedor al fondo, patio y traspatio; además, una habitación para criados con sus servicios. Precio, $40. La llave en la bodega. Informan, Cárdenas 62, altos. Teléofno A-3269.
A5 31327 25 jl 31

SANTA Catalina 23, Víbora. Se alquila casa compuesta de sala, comedor, tres cuartos, servicio, cocina y patio. Precio 30 pesos mensuales. Informan: bufete de Arellano, M-3936
A5 30134 18-1 Ag.

PAMPLONA número 5, altos. Se alquilan, compuestos de sala, cuatro cuartos, comedor, terraza al frente. Informan en la misma.
A5 30899 23-2 Ag.

ALQUILO Concejal Veiga número 5, entre Estrada Palma y Libertad, casita interior con sala, saleta, dos cuartos, cuarto de baño y cocina; al frente, portal, sala, dos cuartos, comedor, baño intercalado y cocina. Informan en la misma.
A5 30808 22-1 Ag.

SE ALQUILA en 23 pesos Calzada de la Víbora esquina a Jenaro Sánchez, frente al paradero de la Habana Central, piso alto moderno, sala, hall, dos cuartos, terraza y servicios. La llave en la misma. Informes: Obispo 16.
A5 30953 23-30 Jul.

ALQUILO casa veinte metros Calzada Diez de Octubre por Municipio, con sala, comedor, tres cuartos. Llaves bodega Diez de Octubre y Municipio. Tel. X-2235.
A5 30900 23-31 Jul.

A-6. Concha y Luyanó

ALQUILO: Juan Abreu 44, por Manuel Pruna, casa con sala, dos hermosas habitaciones, cocina, servicios sanitarios, patio y traspatio. Precio 20 pesos. Informes: F-6317 y A-0146
A6 31203 25-31 Jul.

ROSA Enríquez entre Pedro Pernas y Luyanó, media cuadra tranvías, alquilo chalecito nuevo, portal, sala, tres habitaciones, baño, comedor, cocina, patios. Precio 30 pesos. Llaves, bodega.
A6 31679 28-3 Ag.

SE ALQUILAN espléndidos altos, en la casa calle Rosa Enríquez y Santa Felicia, compuestos de sala, comedor, cuatro habitaciones, baño intercalado moderno, terraza, doble servicio sanitario y cocina a precio de reajuste. Informan en la misma.
A6 31282 25-3 Ag.

SE ALQUILAN los altos de M. Pruna y Municipio, a dos cuadras de Concha, compuestos de dos cuartos, sala, comedor, cocina y servicios, precio, $16. Informan, 10 de Octubre 569, teléfono X-1798. La llave en la bodega.
A6 31143 24 jl 29

ALQUILO Pedro Pernas 76, entre R. Enríquez y Pruna, con portal, sala, tres cuartos, baño completo, comedor, cocina, patio. Precio 25 pesos. Una cuadra Calzada Luyanó.
A6 30414 20-30 Jul.

A-7. Sto. Suárez y Mendoza.

SE ALQUILAN. Casas nuevas y modernas, Mendoza y Línea, Santos Suárez. Precios módicos. La llave en el Pasaje. Informan. Tel. X-2587.
A7 31276 25-30 Jul.

ALQUILO Lacret y Pasaje Este, una casita alta. Informes: Zanja y Galiano, bodega. Tel. M-4797.
A7 31760 28-1 Ag.

SANTOS Suárez. Se alquila hermosa residencia por embarcar sus dueños para el extranjero, con muebles o sin ellos. Santo Suárez 147, entre Gómez y Mendoza, a una cuadra de los tranvías. Tel. M-9220. Domingo.
A7 31478 27-1 Ag.

ALQUILO casa baja, esquina, pantry, sala, comedor, dos habitaciones, servicios completos, Lacret 509, Santos Suárez. La llave en la bodega.
A7 31245 25-2 Ag.

ALQUILERES

UNA CUADRA de Toyo, casita de sala, cuarto, baño intercalado, cocina y patio. Dolores número 21 entre San Leonardo y Enamorados, precio $17.
A7 31629 27 jl 31

A$ 11 Y$ 13

En Serafines 83 entre Vega y Flores alquilo casitas independientes, de mampostería y pisos de mosaico, tienen dos habitaciones, cocina, servicios, patio y luz. En cargado en el 21. Tel. A-3970.
A7 31199 25-31 Jul.

SANTA Catalina entre Mayía Rodríguez y Goicuría, jardín, portal, sala, comedor, cinco cuartos, pantry, hall, cocina, terraza, garage, baño completo, calentador, servicio criados gran patio. Precio reajustado. Tel. A-6501.
A7 31219 25 30 Jul.

D-STRAMPES 70 casi esquina a Libertad: Jardín, portal, sala, hall, tres cuartos a cada lado, con sus baños intercalados, cuarto y servicios de criados, comedor, cocina y garage. Acera de la brisa. Informan: Tel. I-3612.
A7 31675 28-1 Ag.

EN 15 PESOS, D-Strainpes entre Santa Catalina y San Mariano, frescas casitas acabadas de pintar, letra L y N., media cuadra del tranvía de Santos Suárez. Informan: A-2647.
A7 31099 24-8 Ag.

ONCE pesos con luz, alquilo casita interior, independiente, a media cuadra de la línea de Santos Suárez, Figueroa 21, entre Santa Catalina y Milagros. Le conviene verla.
A7 30983 23-7 Ag.

ALQUILO altos Serafines y San Indalecio. Sala, comedor, tres cuartos. Llave en la bodega. Informes: M-3198.
A7 30754 22-30 Jul.

GANGA: En Zapotes 71, entre Durege y San Julio, se alquilan tres casas nuevas, con dos cuartos, sala, baño intercalado y cocina. Precio: 14 pesos. Informan: Tel. I-7724
A-7 30937 20-30 jul.

A-9. Guanabacoa y Cojimar

GUANABACOA, alquilo, casa San Antonio 47, acabada de pintar, sala, saleta, seis cuartos, gran patio, árboles, servicios completos, pegada Escolapios. Precio 25 pesos. Llave, esquina. Tel. M-6274
A9 30807 22-30 Jul.

SE ALQUILA en Guanabacoa, una casa de esquina, cerca del parque y mercado, muy grande y muy barata. Informan, taller de maderas, Pérez Hermanos. S. en C. X-2143.
A9 31536 27 jl 30

Alquileres Varios

FINCA «Las Acanas», se alquila la buena casa propia para familia numerosa, luz y agua y buena carretera, con o sin terrenos. Informan: Bodega de Capdevila, kilómetro 7, Carretera de Vento. F-2709.
A-V. 31246 25-30 Jul.

VENDO o alquilo una carnicería de esquina, San Lázaro 89, Habana. Informan, bufete Arellano, Empedrado 16.
AV 31392 27-2 Ag.

FINCA en Hoyo Colorado. Se alquila la casa y su batey, a media hora de la Habana, carretera que va a Baracoa, casa moderna, con luz, teléfono y todo confort. Informes. F-2115.
A13 31196 24 jl 30

B-1. Casas-Apartamentos.

ALQUILO apartamento, balcón a la calle, dos habitaciones, baño, etc., $20, uno interior, muy amplio, $16 con luz, calle Zapata 19, entre A y B, Vedado.
B1 31188 26-30 Jul.

APARTAMENTOS
Desde $27

Edificio Balaguer
Animas número 1, entre Zulueta y Monserrate

Palacio Díaz Blanco
Belascoaín 120 entre Clavel y Antonio Díaz

CONSERJE Y SERVICIO ESMERADO EN AMBOS EDIFICIOS

THE TRUST COMPANY OF CUBA
Informes en el
Departamento de Bienes
Obispo 53. M-6917.
B1 31569 27-6 Ag.

CASAS APARTAMENTOS

De una y dos habitaciones, sala, comedor, baño, cocina, luz, elevador. 30 pesos. Neptuno 172 entre Escobar y Gervasio.
B1 31648 27 jl 30

Extraordinaria Rebaja de Precios en el Edificio Govea

Calle 13 entre 18 y 20. VEDADO

A dos cuadras del Paradero de los tranvías, en el lugar más fresco y saludable del Vedado. En este moderno y confortable edificio hay apartamentos de todos tamaños con baño privado y cocina de gas desde 12 pesos mensuales.

Hay servicio de luz, teléfono y elevador toda la noche.

B1 31466 27-6 Ag.

SAN LAZARO Y MANRIQUE

Apartamentos modernos, muy frescos, se componen de dos, tres y cuatro habitaciones, sala, comedor y cuarto de criado con su servicio, pueden verse a todas horas. Informes en la misma. M-6589.
B1 31578 27-2 Ag.

VEDADO: Alquilo apartamentos modernos independientes, altos, esquina; muy frescos; uno, sala, comedor, dos habitaciones, baño completo, terraza 24 pesos, otro dos grandes habitaciones, sala, servicios, azotea 16 pesos, calle 15 y 20. Informan bajo. Bodega. Tel. F-6520.
B1 31721 28-2 Ag.

ALQUILO apartamentos independientes, Paula 12, sala, comedor, dos habitaciones, baño de lujo, cocina de gas. Tel. M-1921.
B1 30769 22-7 Ag.

MODERNOS apartamento. No pase calor. Véalos antes de mudarse, dos, tres, cuatro habitaciones y demás comodidades. Preciosa vista al mar. Alquileres rebajados. Edificios «Echevarría». F-1664 F-5075 M-2387.
B1 30176 18-2 Ag.

SE ALQUILAN, en casa de orden completo, buenos y frescos apartamentos y habitaciones, con o sin muebles y demás servicios, si desean, a personas de orden. Precios situación: O-Reilly, 5.
B-1 29809 15-30 jul

8 Y 19, VEDADO

F-6635. Precios de verano. Apartamentos de lujo, con luz, teléfono, Frigidaire, agua caliente, garage, radio y restaurant.
B1 30261 19 jl 29

SAN LAZARO

ALQUILERES

VIBORA, una habitación grande, sin muebles, para señora sola. Se cambian referencias. Informan: Tel. I-6186.
B4 30591 21-31 Jul.

B-5. Casas de Huéspedes.

CASA DE HUESPEDES. Tejadillo 12, entre Cuba y Aguiar, se alquilan habitaciones muy amplias, a precios muy económicos, muchas comodidades; háganos una visita, que usted será complacido.
B5 29542 14-3 Ag.

CASA de huéspedes «La Matancera», Reina 83, esquina a Manrique, tengo dos hermosas habitaciones amuebladas, ventiladas, una con servicio y baño; otra con balcón calle, buena comida. Precio reducido. Tel. A-0238.
B5 31722 28- 5 Ag.

PENSION LEAL
Situación muy céntrica. Habitaciones muy amplias y frescas. Hay departamentos con baño privado. Especialidad en la comida. Casa tranquila y de toda moralidad. Precios rebajados. Aguila 113, altos, esquina a San Rafael.
B5 31632 27 jl 31

LA VIZCAINA, gran casa de huéspedes, se alquilan habitaciones y departamentos, todos con vista a la calle, agua corriente y caliente, a todas horas, se admiten abonados, comida a la española y criolla. Belascoaín número 4, altos.
B5 31458 27-31 Jul.

CASA de huéspedes «La Matancera», Reina 83, esquina a Manrique, tengo hermosas habitaciones amueladas, vista calle, buena comida, ventilada, servicio, orden, precios reducidos. Tel. A-0238.
B5 30786 22-31 Jul.

B-6. Hoteles.

HOTEL AMBASSADOR
Clientela permanente de familias del interior y de la Habana. Muy económico, fresco y amplio, precios muy bajos. No hay lujo. Cocina criolla-española. A y Calzada, Vedado. Administrador nuevo.
B-6 6505 6-5 Ag.

HOTEL CAMPOAMOR
COMPOSTELA 106
Gran rebaja de precios en todas las habitaciones, casa de toda moralidad; todas las habitaciones tienen baño, agua fría y caliente a todas horas. Visítela y se convencerá.
B6 31608 27 ag 11

QUINTA AVENIDA
HOTEL
Zulueta núm. 71, esquina a Dragones. Alquilo frescas y ventiladas habitaciones con comida para una persona, a $25.00 y $30.00. Para matrimonio, habitaciones y departamentos con o sin baño, a 50, 60 y 70 pesos. Espléndida comida y esmerado servicio. Telfs. A-1000, M-5778 y M-4630.
B6 30439 20-4 Ag.

Nuevo Hotel Luz
AMARGURA 47. M-2395
Para familias estables, pasajeros del interior, matrimonios 55, 60, 65 mes. Una persona 35, 40, 45 mes. Agua caliente y fría filtrada. Departamentos 80, 90, 100. Elevador día y noche, comedor en la terraza por días 1 y 2. Al frente de la cocina su nuevo dueño. Se admiten abonados.
B6 27984 4-3 Ag.

THE SAVOY
F Y 15, VEDADO
Teléfono F-6616
Situado en un lugar alto del Vedado, con fácil y frecuente comunicación con la ciudad y repartos; rodeado de jardines, con 600 metros de hermosos portales. Las habitaciones tienen ventilación directa, teléfono, closet y baño particular con agua fría y caliente. Precios moderados incluyendo tres excelentes comidas bien seleccionadas; el servicio en mesas separadas para cada familia.
B6 27894 3 agosto 2

Hotel "BELMONT"
San Rafael e Industria. M-3773. El más amplio y mejor situado. Con las brisas de una playa, en el corazón de la ciudad. Precios inigualables. Habitaciones y Apartamentos con o sin muebles. Lujosos baños privados. Agua caliente. Comidas seleccionadas. Nuestra especialidad: familias residentes, viajeros del interior. Una visita y se convencerá.
B-6 30706 21-5 agos.

HOTEL "ROMA"
Dedicado a familias estables y pasajeros del interior. Gran reducción de precios: excelente comida. Se admiten abonados al comedor. Roof Garden. Servicio a la carta. O-Reilly y Aguacate. M-6944. Cable: Romotel.
B6 C-6517 22-21 Ag.

ARRENDAMIENTOS

PROVINCIA Habana, en Guara, arriendo diez y seis caballerías. Finca Coca. Buen potrero, dos buenos pozos, dos casas, bien situada, linda ferrocarril Habana. Informes, calle 11 33, Vedado.
W. 31147 24-4 Ag.

SE ARRIENDA o se vende en lo mejor de Avesterán una casa de dos plantas moderna, propia para industria, por la mitad de su valor. Informan: Avesterán y Lombillo, (bodega).
W. 31683 28-31 Jul.

A LOS agentes de Aduana y comisionistas, arriendo la casa Baratillo 8, frente al muelle Caballería, amplia nave, habitación alta y azotea, tres puertas hierro a la calle, $34 mensuales. Llave, Baratillo 3, bodega. Informes, Belascoaín 36, altos, teléfono U-5537.
W 31597 27 ag 6

SE SOLICITAN

S-1 Criadas y Criados.

SOLICITO dos jóvenes españolas, una para cuartos y otra para el comedor, ambas que sepan coser, con referencias, para una finca cerca de la Habana, $20 cada una y uniformes. Informa, señora de Alvarez, H esquina 13, de 2 a 6.
S1 31602 27 jl 29

S-2. Cocineras y Cocineros

SE SOLICITA buena cocinera que haga limpieza, duerma en la colocación y tenga referencias de casas donde trabajó. Edificio Carreño, 5o. piso, letra F. Marina 2.
S2 31393 26-29 Jul.

SE SOLICITAN

S-3. Manejadoras.

SE SOLICITA una manejadora de mediana edad en F. número 15, entre 7 y 9. Vedado, sueldo 15 pesos, con buenas referencias.
S3 31469 27-30 Jul.

S-11. Agentes y Socios

NO SE quejen de la situación. Facilito trabajo a personas de ambos sexos que reúnan las condiciones necesarias. Tomás Sanz de los Reyes, Procurador Público, Habana número 164, altos, de 2 a 4 p. m.
S11 31317 25 ag 2

SE SOLICITAN vendedores relacionados en el comercio, la industria y oficinas en general para la venta de impresos. Dirigirse a Espada 124, bajos, de 11 a 1.
S11 31616 27 jl 30.

S-12. Solicitudes Varias

¡GRAN NEGOCIO!
Se solicita un socio para el mejor hotel con 78 habitaciones, frente a la Terminal, que en la rebaja de un centavo por kilómetro se ganará mucho dinero, con dos mil pesos. Usted mismo manejará su dinero, pues el dueño tiene otros negocios y no puede atenderlo; o se vende en cinco mil pesos. Zulueta 85, hotel París. Pregunten al encargado.
S12 31495 27-2 Ag.

REGISTRO DE CASAS
Tenemos inquilinos esperando por casas libres. Registre su propiedad desalquilada conmigo. Tel. U-7240.
S12 31668 28-4 Ag.

SOLICITAMOS persona que entienda el giro de agencia de colocaciones, para hacerse cargo de la misma. Para más informes, Gervasio 126 entre San José y San Rafael.
S12 31603 27 jl 29

SE OFRECEN

O-1. Criadas y Criados

DESEAN colocarse dos jóvenes españolas de criadas de cuartos o manejadoras, tienen quien las recomienden. Informan, Telf. M-4178.
O1 31442 26 jul 29

DESEA colocarse un joven español, de criado de mano; tiene referencias. Informan: Tel. M-5843. Manuel Bas.
O1 31659 28-31 Jul.

UN BUEN criado español, de servicio fino de comedor y ayuda de cámara con buenas referencias de casas donde ha trabajado, desea colocarse. Informan. Tel. U-6893.
O1 31768 28-31 Jul.

DESEA colocarse una joven española para criada de mano, manejadora o cuartos, práctica en el trabajo. Tiene referencias de buenas casas. Tel. A-4792.
O1 31767 28-30 Jul.

DESEA colocarse muchacha española de criada de mano o limpiar y ayudar, con niños y señora para cocinar o cocinar y limpiar, siendo corta familia; tienen buenas refencias, van a los repartos. Tel. A-0506.
O1 31764 28-30 Jul.

SE DESEA colocar una joven española para criada de mano o comedor, tiene buenas recomendaciones, teléfono I-7453.
O1 31365 26 jl 29

SE DESEA colocar una joven española para la limpieza, y sabe coser y bordar, tiene referencias, Amistad 108 entre Barcelona y San José, primer piso.
O1 31338 26 jul 29

DESEA colocarse una joven española de criada de mano, entiende de cocina, tiene sus familiares que respondan por ella. Informan, Villegas 129, altos. Telf. M-5789.
O1 31360 26 jul 29

JOVEN española desea colocarse para criada de cuartos o comedor, tiene buenas referencias. Teléfono F-3801.
O1 31445 26 jl 29

DESEA colocarse un joven japonés, para criado de mano, práctico en todo esmerado servicio, tiene referencias de buenas casas. Informan teléfono A-9814. Harada.
O1 31382 26 jl 31

SE DESEA colocar de criada de mano o de lavandera, planchadora, tiene referencias familias americanas, por embarcar ellos, teléfono F-5228. Josefa Guerra.
O1 31371 26 jl 29

DESEA colocarse una joven española para cuartos y coser, tiene buenas referencias. Telf. I-3061.
O1 31398 26 jl 29

SE DESEA colocar una joven española de criada de mano o de cuartos o de manejadora, tiene muy buenas referencias. Llamen al teléfono F-5175.
O1 31341 26 jl 29

DESEA colocarse una muchacha española, de criada de mano o manejadora, entiende algo de cocina tiene referencias. Telf. M-2558.
O1 31627 27 jl 29

DESEA colocarse una joven española para criada de mano o los quehaceres de una casa, entiende un poco de costura, que sea casa de moralidad, tiene buenas referencias. Llame al teléfono M-5117.
O1 31440 26 jl 29

JOVEN con buenas referencias, desea colocarse de criada de mano o cuartos, sabe servir a la rusa. Informan, teléfono U-8678.
O1 31625 27 jl 30

DESEA colocarse joven española de criada de mano o manejadora, tiene referencias. Informan, M-5394.
O1 31630 28 jl 30

SE DESEA colocar joven española de criada de mano, es seria y trabajadora, desea casa de moralidad. U-6436.
O1 31646 27 jul 30

SE OFRECE una inmejorable criada de cuartos, española, sabe coser un poco, zurcir y repasar ropa muy bien, tiene muy buenas referencias de dos años de una distinguida familia muy conocida. A-4175.
O1 31637 27 jl 29

DESEA colocarse una señora de mediana edad, para cuartos, referencias inmejorables. Informan en el Tel. F-2731.
O1 31498 27-29 Jul.

SE OFRECE una española de criada de cuartos, entiende de costura, sabe cumplir con su obligación. Llamen al A-2457.
O1 31565 27 jl 29

SE COLOCA joven española para cuartos, sabe zurcir bien ropa fina, también sirve mesa, siendo poca familia, tiene buenas referencias, llamar después 9 1-2. Telf. F-2926.
O1 31574 27 jl 29

GRAN criado español, joven y buena presencia, se ofrece, siendo muy práctico y competente en todo, buenas referencias de las casas que trabajó. Telf. F-1925.
O1 31621 27 jl 29

DESEA colocarse una señora española para limpiar y manejar o cuartos, tiene recomendaciones, desea dormir fuera. Telf. F-6111.
O1 31609 27 jl 29

DESEA colocarse muchacha blanca, del país, de criada, buenas referencias. Telf. F-1244.
O1 31610 27 jl 29

SE DESEA colocar una joven española de criada de mano o manejadora. Informan en el Telf. F-5152.
O1 31611 27 jl 29

SE DESEA colocar una señora española para cocinar, sabe de repostería, precede de muy buena conducta de las casas anteriores. Informan: F-3437.
O1 31499 27-30 Jul.

SE OFRECE criado español, acostumbrado a todo buen servicio, sale al campo, no tiene pretensiones; tiene referencias. Informan al Tel. M-4439 si es necesario plancha ropa de caballeros.
O1 31556 27-30 Jul.

SE OFRECEN dos muchachas para criadas de cuartos una para coser, son formales; desean en los repartos y casa de moralidad. Tel. A-7159.
O1 31515 27-29 Jul.

SE OFRECEN

EMPEDRADO 57, bajos, entre Villegas y Aguacate, casa moderna, tres cuartos, baño intercalado, agua fría, caliente, cocina de gas y carbón. Informes: Cerro 532. Tel. I-1002. La llave en la misma. Precio de situación.
O1 31291 25-1 Ag.

SE OFRECE criado de mano peninsular, acostumbrado a todo esmerado servicio tiene referencias de casas conocidas; no tiene pretensiones; va a cualquier punto. Tel. A-4792.
O1 31507 27-29 Jul.

O-2. Cocineras y Cocineros

UN JOVEN asiático desea colocarse en casa particular, cocinero, repostero, cocina bien a la criolla, americana y española; tiene buenas referencias. Tel. A-1472, Santa Clara núm. 3.
O2 31078 24-30 Jul.

UN JOVEN cocinero chino, desea colocarse casa particular, cocina criolla y española; también repostero. Informan: Preguntar por Felipe, con buena referencias. Tel. I-7373, I-7229.
O2 31600 27-30 Jul.

UN JOVEN chino cocinero y repostero, desea colocarse en casa particular, sabe cocinar bien a la criolla, española y francesa, cumple con su obligación. Tiene buena referencia. Tel. A-6279.
O2 31714 28-1 Ag.

SE DESEA colocar un buen cocinero para casa de huéspedes o particular. Tel. U-1320.
O2 31345 27-28 Jul.

COCINERO asiático, repostero, desea colocarse casa particular, cocina muy bien a la criolla, española y francesa. Tiene buena referencia. Tel. M-5171.
O2 31769 28-30 Jul.

SE COLOCA una señora española, de mediana edad para cocinar, cocina de todo, española y criolla; sabe de repostería o para todo, un matrimonio solo. Tel. U-1320.
O2 31528 27-29 Jul.

SE OFRECE cocinero, repostero chino, para comercio, casa particular o de huéspedes, sabe cocinar criolla y española, con referencias. Informan: Dragones 80 altos. A-4091, Francisco Chang.
O2 31735 28-30 Jul.

JOVEN chino, maestro cocinero, repostero, desea colocarse en casa particular, cocina criolla, española, muy práctico trabajo, cumple con su obligación tiene buenas referencias. Informan: Tel. U-6983.
O2 31514 27-30 Jul.

COCINERO, joven español, se ofrece para casa particular, sabe las tres cocinas, práctico en repostería y pastelería, con buenas referencias. Informan: A-9704.
O2 31464 27-31 Jul.

DESEA colocarse una muchacha de color, de mediana edad para cocinar y limpiar para señora sola o corta familia; duerme en la colocación, es respetuosa. Tel. F-3038.
O2 31453 27-29 Jul.

DESEA colocarse maestro cocinero, experto en toda clase de cocina y repostería, para casa particular o cualquier giro, con inmejorables referencias de buenas casas. Tel. A-4732.
O2 31508 27-29 Jul.

DESEA colocarse una señora de color cocinera y repostera, con referencia Tel. A-0467.
O2 31564 27-29 Jul.

DESEA colocarse señora joven, de color para cocinar y limpiar y señora de mediana edad, de color, para cocinar y ayudar; tiene muy buenas referencias y duermen en la colocación, son buenas cocineras. M-5241.
O2 31521 27-29 Jul.

SE DESEA colocar, una española para cocinar, no importa si hay que hacer limpieza. Tel. A-5374.
O2 31554 27-29 Jul.

SE DESEA colocar una señora española para cocinar, o para cocinar y limpiar; sueldo, 25 pesos. Informan: U-4131.
O2 31555 27-29 Jul.

BUEN COCINERO y repostero asiático desea colocarse en casa particular; cocina a la criolla, española, francesa y americana; tiene buenas recomendaciones. Informan teléfonos M-4435—M-5010. Preguntar por José Wong.
O2 31456 27-30 Jul.

DESEA colocarse señora peninsular de mediana edad, para cocinar solo, cocina criolla y española, repostera, duerme fuera. Tiene referencias. Gana 30 pesos. Quiere familia seria. Informan: Tel. I-7316.
O2 31537 27-29 Jul.

SE DESEA colocar una señora española, para cocinar, sabe hacer dulces, tiene buenas referencias. Informan: A-9277.
O2 31547 27-29 Jul.

COCINERO español, se ofrece para casa particular o de comercio, sabe las tres cocinas y práctico en repostería y pastelería y helados de todas clases y no tiene pretensiones y sale al campo. Tel. M-5298. Preguntenpor Mario.
O2 31542 27-29 Jul.

UNA SEÑORA de mediana edad, desea colocarse para cocinar o para cocinar y limpiar o para criada de mano, tiene referencias y sabe cumplir. Teléfono F-8211.
O2 31375 26 jul 29

SE DESEA colocar una joven española para cocinar, entiende repostería, tiene referencias; y en la misma una señora de edad para todos quehaceres de un matrimonio solo o corta familia. Telf. M-4287.
O2 31432 26 jul 29

DESEA colocarse una española de cocinera, puede ayudar a la limpieza siendo cocina ligera, tiene buenas recomendaciones y lleva tiempo en el país, teléfono M-2813.
O2 31350 26 jul 29

SE DESEA colocar una joven española para cocinar y limpiar o de manejadora, teléfono A-7817.
O2 31347 26 jl 29

SE OFRECE un joven cocinero, asiático, en casa particular, saber bien y práctico en comidas criolla y española, repostería fina. Informes, 23 y F, preguntar por José Laín. Teléfonos F-6134, U-7902.
O2 31376 26 ag 2

UNA BUENA cocinera del campo desea colocarse, sabe hacer dulces, sabe lavar ropa fina, sabe servir, es formal y conoce su obligación, teléfono M-3272.
O2 31351 26 jl 30

DESEA colocarse maestro cocinero, repostero y pastelero prefiere casa particular o de comercio. Tel. A-1727.
O2 31481 27-29 Jul.

UN CHINO joven, cocinero, desea colocarse para casa particular en la ciudad o para campo, sabe cocinar criolla y americana, repostería y pastelería y pan, estilo americano, tiene buena referencia. Informa: Guillermo Ah Kawong, calle Compostela número 37. Tel. A-6156.
O2 31525 27-30 Jul.

DESEA colocarse una española para cocinar a corta familia y para ayudar alguna limpieza y lleva tiempo en el país. Llamen al Telf. M-5271.
O2 31593 27 jl 29

UNA SEÑORA española de mediana edad se ofrece para cocinar, prefiriendo no dormir en la colocación. S. Nicolás 38, teléfono A-4208.
O2 31530 27 jl 29

JOVEN española desea colocarse, limpiar y cocinar o lavar y limpiar, es trabajadora y tiene referencias, pero desea casa formal. Informan, M-8416.
O2 31614 27 jl 30

SE DESEA colocar joven española de cocinera, ayuda a los quehaceres si es corta familia, sabe bien su obligación. Informan, U-7031.
O2 31619 27 jl 29

SE DESEA colocar una muchacha española para cocinar y limpiar a corta familia, lo mismo se coloca en la Habana que en los repartos, tiene referencias, U-6750.
O2 31622 27 jl 29

DESEA colocarse joven española, cocinera y repostera, para todo el trabajo de un matrimonio solo, está práctica en el trabajo, tiene inmejorables referencias. Telf. A-5126. Barnet número 63.
O2 31628 27 jl 31

COCINERO joven, español, se ofrece, lo mismo casa particular que de comercio, fonda u hotel, entiende repostería. Informan, Maloja número 53, teléfono A-3090.
O2 31346 26 jul 31

SE OFRECEN

DESEO colocar un cocinero o arrendar una fonda o casa de huéspedes. Informan en la agencia de Alonso. Tel. A-3090. Pregunten por Ramón.
O2 31468 27-30 Jul.

COCINERO y repostero, joven español, sin pretensiones, desea colocarse en casa particular, sabe cocinar como se le pida, hace dulces y helados, duerme fuera o en la colocación, si necesitan plaza la hace. Informan: Animas 90, primer piso. Tel. A-5324.
O2 31522 27-30 Jul.

O-3. Manejadoras

DESEA colocarse jovencita peninsular, para manejadora o criada de mano, tiene inmejorables referencias, y quien responda por ella, teléfono M-9562.
O3 31379 26 jul 2

RAFINE englishing speaking girl seeks position has nurse, are hachies maid, is very affestionate to children, speack English and sapnish perfectly as Excelent riferences. Phone: FO-1570.
O3 31651 28-31 Jul.

COLOURED girl desires position as nurse or maid also understands a little cooking, and does perfect dress making. Call Eva. Tel. FO-1916.
O3 31491 27-30 Jul.

MUCHACHA de 14 años desea colocarse para niño o limpiar, sin pretenciones, habla francés, inglés y español. Tel. FO- 9335. Lucila.
O3 31463 27-29 Jul.

DESEA colocarse joven española, manejadora o criada de mano, tiene referencias, M-3628.
O3 31604 27 jul 29

SE OFRECE joven española para manejadora o cuartos, tiene inmejorables referencias. Chacón 21 teléfono M-5291.
O3 31596 27 jul 29

ESPAÑOLA desea colocarse de manejadora o para la limpieza de casa, tiene referencias de las casas que sirvió. Informan, Telf. X-379.
O3 31516 27 jl 29

O-4. Crianderas.

CRIANDERA española, desea colocarse una señora joven. Informan en San José y Aramburu, bodega de Julián. Tel. U-6892.
O4 31278 25-29 Jul.

O-6. Choferes

DESEA colocarse un joven español para portero o sereno o para conserje o camarero, joven de buena conducta y tiene recomendaciones. Pregunten por José Fernández. Tel. M-4194.
O6 31267 25-30 Jul.

DESEA colocarse un chófer joven, español, tiene buenas recomendaciones y no tiene pretensiones, teléfono M-4194.
O6 31624 27 jl 30

CHAUFFEUR: Con conocimnento de mecánica y electricidad, desea colocarse, sin pretensiones, casa particular o de comercio. Tel. I-7575.
O6 31512 27-30 Jul.

DESEA colocarse chauffeur español, experto, toda clase de máquinas y mecánica; no tengo pretensiones y tengo referencias de casa conocida que trabajé cuatro años, últimamente. Tel. A-4792.
O6 31509 27-29 Jul.

O-7. Costureras, modistas y Sombrereras

MODISTA española, corta y cose por figurín, se ofrece en casa y en domicilio. Da referencias y garantiza su trabajo. Tel. M-5075.
O7 31474 27-31 Jul.

SE OFRECE buena costurera para coser por las casas, confecciona toda clase de ropa, blanca y de niño, también se lleva lavar a su casa. San Lázaro 504. Tel. U-2778.
O7 31700 28-30 Jul.

MODISTA madrileña, alta costura, corte francés, solicita casa para coser por día, también en mi casa recogiendo, probando a domicilio. A-9474.
O7 31591 27 ag 1

O-10 Oficinistas

JOVEN recién graduado en mecanografía, desea colocarse, sueldo sin pretensiones; tiene buenas referencias. Sol 110.
O10 31501 27-31 Jul.

JOVEN de 20 años, habla y escribe inglés, con conocimientos de mecanografía y contabilidad, desea encontrar empleo en casa comercial, o compañía americana. Puede referencias de su honradez y capacidad. Informes: Tel. M-2056.
O10 31494 27-6 Ag.

O-12. Ofertas Varias.

SEÑOR Norteamericano solicita un empleo de Administrador de Ingenio. Dirigirse por carta a W T. Anuncios Clasificados, DIARIO DE LA MARINA. Habana.
O12 31691 28-3 Ag.

SE OFRECE una señora de mediana edad, con práctica de clínica y buen trato para cuidar enfermos. San Lázaro 225, departamento 2.
O12 31038 24-29 Jul.

HOMBRE habla bien inglés y entiende reparaciones construcción general, se ofrece sin sueldo, si puede haber buscas. N. López, Barrete 93, Guanabacoa.
O12 31457 27-30 Jul.

AGENCIAS DE COLOCACIONES

LA MATANCERA
A-7740. Sirve rápidamente cocineras criadas, toda clase de servidumbre y empleados de ambos sexos con referencias. Calle Sol 103, servicio permanente a todas horas.
X-1 27493 1-4 Ag.

M-5241 «La Milagrosa» A-8066. La agencia que sirve lo más distinguido de Cuba por tener personal escogido con referencias.
X. 27841 2-3 Ag.

LA ESTRELLA ofrece cocineras, lavanderas, criadas, manejadoras, sirvientas, las tenemos de todas nacionalidades, criados, chóferes, todo cuanto necesite. M-3578.
X 31369 26 jl 31

LA CUBAN American Employment envía a usted empleados competentes y plenamente garantizados para cualquier clase de empleo. Teléfonos A-3343, A-3806.
X 30250 19 agos 3

SE COMPRAN

C-5. Muebles y Prendas.

M-2757. Compro muebles, pianos, máquinas escribir, coser, oro viejo, prendas, baúles, maletas, ropa uso, objetos arte, libros, archivos, neveras, antigüedades, enseres establecimientos, compro todo, paso domicilio.
C5 30942 23-29 Jul.

C-3. Fincas Rústicas.

INGENIO de fabricar azúcar. Deseo comprar ingenio en la provincia de la Habana. Ofertas por escrito con todos los detalles. A Caliger. Apartado 1010, Habana.
C3 C-R. ind.

C-8. Instrumentos de Música.

COMPRAMOS Radios Majestic, modelo 90 antiguo, en 50 pesos, si están en buen estado. Informan: A-7088
C8 29627 14-29 Jul.

C-12. Objetos varios.

SE COMPRAN unos armatostes usados de caoba o de cedro, grandes, de bodega vacía. Tel. I-7562. Prensa y Daois, bodega.
C12 31214 25-4 Ag.

SE VENDEN

V-1. Casas.

VENDO una casa en Santa Catalina 37, Víbora. Informes: M-1629.
V1 30378 20-30 Jul.

SE VENDEN

VENDO casa moderna, dos pisos, garage, a una cuadra de la Universidad Nacional, para una o dos familias, 15,000 pesos, poco contado. F-5397, de 3 a 7.
V1 31548 27-31 Jul.

AMPLIACION DE ALMENDARES
Chalet a plazos. En lo mejor, vendemos tres chalets, uno en 3,500 pesos, entrada 1,300 pesos y resto a 45 pesos mensual; otro esquina en 7,500 pesos entrada, 2,500 pesos; otro de dos plantas en 12,000 pesos. En el reparto Almendares, dos lujosos chalets sin estrenar a 5,500 pesos; otro que costó 8,000 pesos, en 3,600. En Buena Vista, casa que costó 5,000 pesos en 1,700 pesos y otra de esquina en 1,500 pesos. En La Sierra dos casas modernas en 3,000 pesos. Aproveche estos precios y venga a escoger la que le convenga. Llaves e informes. Dumas y Alpendre, 9 esquina 12, Teléfono: FO-2746. Reparto Almendares.
V1 31728 28-31 Jul.

VENDO casa moderna, techo monolítico, portal, sala, tres cuartos, comedor, cocina, dos servicios, 2,700 pesos; otra más chica en 1,600 pesos y varias más, verdaderas gangas. Informan, Iravedra, Santa Emilia número 12-B.
V1 31571 27-30 Jul.

CASA nueva, dos plantas, techos monolíticos, 25 metros de Angeles y Monte, buen lugar, renta $175. Se vende en $15,000. No corredores. Informan, F. Prego. Monte 73.
V1 31309 25 jl 30

200 CASAS en venta, grandes y chicas, en todos los barrios. Compro y vendo. También doy dinero en hipoteca en todas cantidades. Informan: Ricardo. Concepción 104. Tel. I-3825.
V1 31727 28-12 Ag.

COUNTRY CLUB PARK
Se venden dos preciosas residencias. Se puede dejar gran cantidad en hipoteca, recibiéndose el resto en bonos del 5 ½% de Obras Públicas de 1945, a la par. Precio de situación. Informes: Country Club Park Investment Company, teléfono M-6917, Obispo 53.
V1 31577 27-31 Jul.

Vedado, urge venta chalet, dos plantas, 8|4 y dos baños, en $16,500. Dueño, teléfono M-7730.

ALTURAS Almendares, urge venta chalet moderno, dos plantas, en $8,500. Dueño, Telf. FO-2188.
V1 31638 27 jl 30

VENDO crédito hipotecario de $3,700 al 8 o|o, por dos años y un chalet en Miramar, cerca del Reloj, en $10,500. Dueño, Virtudes 36. Teléfonos U-7976, M-2219.
V1 31659 27 jl 30

VENDO esquina de tres plantas construcción de primera, renta reajustada 210, dos cientos diez. Precio 25,000 pesos, puede dejar parte sobre la misma, si le interesa llama al señor Triado. Telf. A-1262.
V1 300082 18-3 Ag

VENDO una casita. Luyanó. Portal, sala, cuarto, patio, servicios, todo moderno. Renta 15 pesos. Precio $1,300. Informan, Cueto y Santa Ana bodega.
V1 31363 26 ag 1

V-2. Solares.

VENDO solar chico, a media cuadra de 23, Vedado, 500 pesos contado, resto grandes facilidades. Precio de actualidad. Llame: F-5397, de 3 a 7.
V2 31549 27-31 Jul.

VENDO la única parcela pequeña que queda en el Reparto Alturas Río Almendares, en la Avenida de los Aliados. Informan: F-4725. Precio de situación.
V2 31730 28-30 Jul.

VENDO a 50 metros de Ayesterán, mil trescientos doce varas, fabricado de madera, renta reajustada, 86 pesos, lo doy en cinco mil pesos, sin corredores. Informan Ayesterán y Lombillo, (bodega).
V2 31684 28-31 Jul.

SE VENDE una esquina que mide 248 metros en la calle San José y Manrique. Informa señor González, Finlay número 143.
V2 30599 21-31 Jul.

ALTURAS de Almendares. Se vende un solar chico en magnífico lugar. Precio de situación. Tel. F-2544.
V2 31220 25-29 Jul.

V-3. Fincas Rústicas.

RUSTICA
Se venden en el Wajay varias fincas. Una de media caballería, mucho arbolado, agua abundante, frente a carretera. Otra interior de ¾ caballería, mucho arbolado. Otra de una vienda y otra chica en 5,500 pesos. vienda y otra chica en 5 500 pesos. Informan: G. del Monte. Habana 82. Tel. A-2474.
V3 31241 25-29 Jul.

REPARTO DE Finquitas entre La Lisa y Arroyo Arenas, frente a Carretera, no pierda tiempo. Separe su lote hoy mismo. Precio de situación. Rafael Prado. FO-9066.
V2 31460 27-12 Ag

FINQUITAS rústicas en San Francisco de Paula, finca «San Pedro», vendemos lotes de mil metros en adelante, desde 30 centavos metro, junto a la Carretera Central, a pagar en cuatro años, sin interés. Bárcena y Rodríguez, Empedrado 19. Teléfono: M-3577 I-3825.
V2 30083 18-2Ag.

V-4 Establecimientos

VENDO espléndido establecimiento víveres finos, en lo mejor de la ciudad. Gran clientela fija. Poca renta. Informes: U-8672.
V4 31236 25-29 Jul.

VENDO la carnicería San Ignacio 35 con mucha venta, contado, punto inmejorable, alquiler barato, también admito un socio con 150 pesos, no pudo trabajarla. Vea este negocio.
V4 31740 28-30 Jul.

VIDRIERA tabacos, quincalla, billetes, vendo por embarcarme, buena venta, gran esquina, fácil pago. Informan Muralla 103, segundo piso de 7 a 8 y de 12 a 2. S. Lizondo.
V4 31739 28-12 Ag.

LECHERIA. Se vende muy barata, hay dos mesas de billar, si quieren también o sin ellas. Vista hace fe. Informes: Máximo Gómez 485.
V4 31695 28-5 Ag.

HOTEL SIBONEY. PRADO 89
40 habitaciones con baño, completamente equipado. Se admiten proposiciones. Se da contrato. Puede verse de 8 a 12 todos los días.
V4 31581 27 ag 2

NEGOCIO en gran escala, vendo bodega, fonda, panadería, tabaquería, despacho de gasolina con bomba y tanque y gran Frigidaire, único establecimiento en el barrio, barrio agrícola e industrial, ubicado entre dos Calzada, a 10 kilómetros de Habana, electricidad, teléfono y buen contrato. Informes: Díaz Minchero. Monserrate 111, Habana.
V4 31520 27-4 Ag.

BUEN negocio. Vendo fonda en buen punto, con más de 20 abonados y mucha carta, alquiler módico y precio razonable. Más informes, Habana 114, Marcelino.
V4 31349 26 ag 4

OPORTUNIDAD única, en 250 pesos vendo espléndida casa huéspedes con abonados al comedor en lo más céntrico de la Habana, por ausentarme. Teléfono M-1272.
V4 31374 26 jl 29

VENDO, COMPRO Y CAMBIO ESTABLECIMIENTOS, PROPIEDADES
Habana y repartos, bodegas, con $500 y propiedades desde $1,000. No se deje engañar, antes de hacer negocio infórmese con sus amistades porque hay individuos que se dedican a estos negocios que son unos cuentistas que no sirven sino para estorbar y si usted se informa evitará el ser víctima de un cuentista. Informes en San Rafael y Oquendo, café, de 2 a 5 y de 8 a 10. Angel Alvarez.
V4 30292 19 ag 3

ANUNCIESE Y SUSCRIBASE AL DIARIO DE LA MARINA

SE VENDEN

VENDO vidriera de tabacos, se da en la primera oferta si es razonable, por no poder atenderla. Informan, Prado y Colón, en la misma.
V4 31613 27 jl 30

VENDO Café, lechería y dulcería, en Marianao, poco dinero y buen negocio, único que informa, su dueño. Tel. FO-2192.
V4 31497 27-30 Jul.

VENDO la fonda más acreditada del barrio, precio, 1,000 pesos, 500 al contado y 500 a plazos. Informan, Monte número 8, panadería La Ceiba.
V4 31400 26 jl 29

V-5. Muebles y Prendas.

A PARTICULARES: Se venden muebles, juntos o en piezas, muy baratos, calle 27 número 9, altos.
V5 31461 27-29 Jul.

MUEBLES de lujo y modestos muy baratos, al contado y a plazos. Fabricación rápida, según catálogos a elección del cliente. Liquidación de enormes existencias, así como Joyería, Relojería, Lámparas, etc., con el fondo y mensualidades que convenga al comprador. La Casa Ruisánchez. Angeles y Estrella. Teléfono A-2024.
V5 28939 10-9Ag

Muebles de Todas Clases
Y de oficinas compramos, vendemos, tenemos gran existencia en todos los estilos, antes de comprar, ordene sus muebles. Visite la Universal, San Rafael 167. Tel. U-2110.
V5 29998 17-2 Ag.

BAULES Y MALETAS
Varios estilos y tamaños. Baules a $3.50. Maletas $1.00. Hacemos cambios. La Sociedad, casa de préstamos Suárez 34, entre Apodaca y Gloria. Tel. A-7589.
V5 31487 27-11 Ag.

MUEBLERIA EL CEDRO
Liquidamos a cualquier precio, muebles sueltos y en juegos completos, todos de buena calidad. Hacemos encargos, cambio y arreglamos. Galiano 123, entre Zanja y Barcelona.
V5C A-7403 6-7 Ag.

MAQUINAS DE COSER SINGER
Ovillo Central Lanzadera, tenemos gran surtido, todos precios, las garantizamos; tenemos piezas repuestos de todas clases; compramos y cambiamos, pagamos dobles. Angeles 36 esq. Sitios. A-8861.
V-5 27647 2-1 Ag.

MUEBLES: No compre sin pasar antes por mi casa, pues me embarco y vendo todos los de mi casa. Eladio Fernández, Monte 124, por Figuras.
V5 31559 27-31 Jul.

MUEBLES EN GANGA
Hay juegos cuarto $40.00; juegos comedor $35.00; juegos sala o recibidor $20.00; escaparates $6.00; con lunas $12.00; coquetas $6.00 aparadores $8.00; mesas correderas $5.00; mesas noche $1.50; flambreras $2.00; 6 sillas y 2 sillones $10.00; e infinidad de objetos que no se detallan a precios de verdadera ganga.
LA PRINCESA
Dinero sobre joyas a módico interés, San Rafael 107 Tel. U.7926.
V5 C. A. 7402 30-30 Jul.

MUEBLES y joyas a plazos. Juegos cuarto, sala, comedor. Arte Moderno, hasta con 10 pesos entrada y pagar como usted quiera. También joyas de todas clases. Grandes facilidades de pago. La Eminencia, Neptuno 188, entre Gervasio y Belascoaín.
V5 29436 12-12 Ag.

V-6. Maquinarias

SE VENDE una plantica Delco de tres cuartos kilowatts, en buenas condiciones y módico precio. Se puede ver cualquier día y hora en la playa de Baracoa, chalet del señor Godinez.
V6 30890 23-7 Ag.

VENDO una bomba «Pratt» T. O. acoplada a un motor Sentury de ¼ H. P. 110-220; una válvula de pie; un interruptor automático. Villegas 48, tintorería.
V6 31543 27-30 Jul.

TOSTADOR de café de bola, alemán 30 kilos de capacidad, está casi nuevo. Ramón Vinjoy, Luis Estevez 55.
V6 31475 27-2 Ag.

MOTORES MARRINOS
Portátiles y fijos «Evinrude», en ganga. Agencia Republic, Monte 427.
V6 31228 25-28 Jul.

VENDO: Amasadora y Aventadora para café y frijoles. Cerro 695. Señor García.
V6 31200 25-31 Jul.

V-7. Automóviles y Accesorios

VENDO un camión Chevrolet, de 1930 buenas gomas. Corrales 203, de dos a 5.
V7 31673 27-30 Jul.

SEDAN Especial de 4 puertas. Magníficas condiciones mecánicas. Pintura y gomas nuevas. 600 pesos. Padre Varela 171. Preguntar por Burés.
V7 31660 28-31 Jul.

MAGNIFICA oportunidad. Diligencia Chevrolet del 31, con tres meses de uso en perfectas condiciones mecánicas. 600 pesos. Padre Varela 171. Preguntar por Burés.
V7 31661 28-31 Jul.

C

Julio 29 de 1931

DIARIO DE LA MARINA

Ejemplar: 5 Centavos

A TRAVES DE LA VIDA

por HECTOR de SAAVEDRA

LOS CABALLEROS DE LA MUERTE

LOS señores chauffeurs se han reunido en cabildo y han decidido no matar más gente que la absolutamente imdispensable al prestigio de la institución. En las juntas celebradas convinieron andar despacio, muy despacio, porque es un hecho que empieza a probarse que el que va en la máquina no es completamente inmune y que "también" suele padecer como cualquier mísero transeunte.

Hay además otra razón. Que un automóvil choque con un perro, un árbol o un individuo es cosa natural; pero que embista contra otro automóvil o un poste del alumbrado es ya intolerable. Hay que guardarse consideraciones o no existe el respeto de clase.

Este buen acuerdo de la totalidad de la sensata Asociación, no ha podido contrarrestarse, pero ¿será cumplido por la parte "temeraria" de los chauffeurs? Ahí está la dificultad que hay que vencer.

Porque, ahora, durante la asamblea, todo ha sido disciplina, promesas, "palabra de matrimonio" y otros propósitos. Pero luego, con el acelerador al pie, ¿quién es el que no suelta los nueve puntos?

Esto es lo que desespera a mi amigo Jeremías, que se lamenta, como es su costumbre, de las cosas que nos ha traído la civilización.

—Antes—decía este insigne cubano—"cuando eran menos cultas las naciones, y de las cruces colgaban los ladrones", no había para el ciudadano de esta urbe más que un peligro, que era atravesar la calle de la Zanja.

En efecto. Como recordaba muy bien mi amigo Jeremías, en aquellos tiempos todas las recomendaciones que nos hacían nuestros padres eran: no cruzar la calle de la Zanja y tener mucho cuidado con los trenes de ferrocarril que por allí discurrían para ir a la vieja Estación de Villanueva.

Los trenes eran escasos y a pesar de que iban a paso de tortuga y el maquinista hacía sonar de modo estrepitoso la campana de la locomotora, marchaba delante, en un caballejo un individuo que ejercía el cargo de explorador y vanguardista. Ya ven ustedes que este concepto no es nuevo.

Pues así y todo había accidentes. El ser humano es propenso a ello. Y donde no pueden ocurrir los inventa.

El caso es que muchos respetables progenitores llevaban algunas veces la temeridad de arriesgarse por aquel barrio que fué siempre colonia china, pero tenían buen cuidado de alejarse de los railes del tren y esperar, bien distantes, a que parara el convoy, que se anunciaba a golpes de badajo y tañido del bronce.

Con ello estaban seguros. Pero ahora ¡Ah! (como exclama con su voz metálica mi amigo Jeremías) ahora no es una máquina que va por sus carrileras, sino cien coches que andan sueltos, con muchos caballos invisibles, pero que corren como un demonio, y luego las guaguas que son "instrumentos de guerra"...

Por ello, cuando se sale a la calle, no se hacen recomendaciones, que resultan inútiles, sino se preguntan, en las familias católicas:

—"¿Te has confesado?" Y cuando se vuelve de la calle, sano y salvo, todos en coro cantan: —¡Hosanna! !Aleluya!

Jeremías dice que el tren funerario es un negocio recomendable.

Resumiendo: —Para llegar a una conclusión que nos indique la verdad ¿debemos aceptar los hechos consumados y los que se realizarán o habrá de volverse al tiempo de la volanta que es fama que nunca se ha volcado o la carreta que jamás ha tenido una marcha peligrosa? Ello lodirá la primera junta de gobierno y si deciden como ya han hecho con muchas costumbres de la época colonial, que han vuelto a implantarse con mayor vigor, volverán los arrastrapanzas con gran triunfo para los viejos cocheros, pero con profundo sentimiento para los caballos.

La vida no es, como creen algunos, el movimiento y la actividad. Antes al contrario; por una sabiduría muy humana, la verdad de hoy es el error de mañana y en todo lo que inventamos o descubrimos hay un vicio que inmediatamente habremos de sentir.

¡Con decir que el radio, que no necesita "conservación" ni ocasiona víctimas de muerte, aunque sí de tortura, tiene ya su banda de inspectores, sus contribuciones y penalidades y una porción más de consideraciones, siendo de no poca importancia la educación exquisita con que se está desarrollando "el gusto criollo"!...

EL ZEPPELIN HA SEGUIDO VIAJE AL POLO NORTE

Descansando en sus pontones, estuvo a flote para hacer la entrega de correo al «Malygin»

MOSCOU, julio 28. AP.—El gigantesco dirigible alemán Conde Zeppelin volaba esta noche hacia las soledades boreales, por encima de los campos de hielo, después de haber estado en contacto, la noche del lunes, con el buque soviético Malygin, que lleva al Artico una expedición científica.

Descansando en sus pontones, el dirigible estuvo a flote un rato, mientras se hacía el intercambio de balijas postales con el Malygin. Luego, despegando perfectamente de la superficie, continuó su viaje hacia el Norte.

No se sabe cuánto tiempo estuvieron juntos dirigible y barco. El Conde Zeppelin entró en comunicación con la estación de radio de la Bahía de la Calma, en la isla de Hooker. Los mensajes informan que entonces el tiempo era muy bueno y que el dirigible volaba a una altura de 400 a 500 pies, contra un viento de proa de veinte millas por hora. Se cree que las entregas de correo representaron unas doce mil cartas.

Si el Conde Zeppelin no modifica su itinerario, en su último contacto con las regiones árticas hará entrega al profesor ruso Urvantzeff, quien desde hace un año realiza importantes estudios en los mares árticos, los regalos que le envía su esposa: frutas, dulces y flores.

SE MARCHO YA TODO EL CLERO DE VERACRUZ

Quince sacerdotes de dicho Estado han llegado a Ciudad de Méjico, contando horrores

CIUDAD MEXICO, julio 27. AP. Quince sacerdotes que se han refugiado en esta capital procedentes del Estado de Veracruz, hacen distintos relatos acerca de la situación que predomina en aquel Estado.

Entre los que llegaron hoy se halla el Padre Rosas, que escapó milagrosamente de ser muerto por los individuos que penetraron armados en el templo de la Asunción y descargaron sus revólvers contra él y otro sacerdote, al que dieron muerte.

Manifestó que no quedan sacerdotes en la ciudad de Veracruz ni en Jalapa, y que en casi todas las grandes ciudades de ese Estado el clero ha huído o ha sido expulsado de acuerdo con la nueva ley que limita a trece el número de los sacerdotes que pueden oficiar en el mismo.

Dijo que se encuentran ocultos muchos sacerdotes en el interior del Estado de Veracruz, agregando el secretario del Obispo Guisar que por esa razón no ha sido posible restablecer contacto con ellos.

PRESENTADO A UN MAGISTRADO JORGE ZALDO

Le señaló fianza de $500 para gozar de libertad y la policía ha protestado

NUEVA YORK, juuio 28. AP. Jorge de Zaldo, que fué arrestado ayer cuando abrió un baúl conteniendo pertrechos militares y efectos sanitarios que se suponían destinados a los revolucionarios cubanos, fué presentado hoy al magistrado Maurice H. Gotlieh, que ratificó su arresto por violación de la ley que prohibe el uso de armas de fuego, señalándole una fianza de 500 pesos para que pueda gozar de libertad provisional.

Emilio Robaina, periodista, también arrestado ayer, no fué presentado al juez. Ha sido detenido por las autoridades federales que lo acusan de haber incitado a la rebelión en Cuba.

La policía ha protestado contra la fianza de 500 pesos señalada a Jorge Zaldo, por entender que le permitirá presentarla y gozar de libertad añadiendo que espera hacer otras detenciones de individuos activos en Harlem, los cuales están reuiendo armas yefectos para un ejército revolucionario.

UN CRIMINAL AGOBIADO POR SU CONCIENCIA

Quiso suicidarse y luego al delirar facilitó datos referentes a un asesinato

ALBANY, Nueva York, julio 28. AP Algunas palabras pronunciadas, cuando deliraba, por un individuo que intentó suicidarse, las que fueron oídas por una enfermera que se hallaba próxima a la cama, han permitido arrestar a un sujeto reclamado por un crimen cometido en Maine.

William G. Mank, de 38 años de edad, ha confesado, según dice la policía, que dió muerte a tiros a Reddington Genthner, de 65 años, comerciante retirado de Waldoboro, Condado de Lincoln, Maine.

Mank fué a Lewiston, Maine, Boston, Nueva York y Siracuse, antes de venir a Albany el viernes pasado, torturado siempre por el crimen que había cometido. Después de descender de una guagua automóvil en la terminal de Albany, se dirigió al hotel Stanwix, donde trató de suicidarse dándose varios cortes con una navaja en el cuello.

"LOS RECURSOS DE TODOS LOS PAISES TENDRAN QUE USARSE EN INTERES DE LA ESTABILIDAD INTERNACIONAL" DIJO AYER RAMSAY Mc. DONALD

Alemanes e ingleses hacen todo lo posible para sacar provecho de sus reuniones

BERLIN, julio 28 (A. P.)— La elevación de los aranceles conducirá al universo a la bancarrota y los recursos de todos los países tendrán que usarse en interés de la estabilidad internacional, según dijo hoy el primer ministro británico MacDonald a una delegación de corresponsales de la prensa.

La atmósfera en el capital es tan cordial como cualquiera desee; pero los rápidos acontecimientos de los pasados días han obligado a todos a abandonar la postura cómoda que habían adoptado, para celebrar conferencias a toda prisa a fin de estudiar la situación y buscarle remedios.

En vez de alojarlos en el pintoresco coto de caza que había sido preparado para ellos, los visitantes británicos han tomado habitaciones en un hotel cercano al Ministerio de Estado y al Palacio Presidencial, por lo que no tienen necesidad de alquilar automóviles para ir a ambos lugares.

Los minutos son preciosos y alemanes y británicos están haciendo todo lo posible para sacarles el mayor provecho. Lo más curioso de estas negociaciones es que carecen de la pompa y arreo que acompañaba a las visitas oficiales de un jefe de gobierno británico hace medio siglo.

Cuando Disraeli jugó su histórico papel en la conferencia de 1878, la reunión estuvo dominada por Bismark y la más rígida formalidad diplomática, reuniéndose los delegados ante una mesa de caoba con adornos dorados.

Estos ministros modernos, que tratan de problemas más importantes que los que preocupaban a los diplomáticos de 1878, efectúan algunas de sus más graves conversaciones en el jardín del Ministerio de Estado, y hoy estuvieron tratando de sus problemas durante un paseo por los pintorescos lagos próximos a Berlín.

Mister MacDonald regresará mañana a la Gran Bretaña en un aeroplano. Tres aparatos militares ingleses que le darán escolta llegaron esta tarde al aeródromo de Tempelhof.

Un comunicado dado esta noche por la Embajada inglesa dice que las conferencias han tratado hasta ahora de los medios de poner en ejecución las recomendaciones que se hicieron en la reunión de las siete potencias de Londres.

Los ministros han estudiado la posición general del comercio y las medidas para aliviar las presentes dificultades y también se han ocupado del problema del desarme en relación con la conferencia del año próximo en Ginebra.

LOS ESTADISTAS ALEMANES, A ROMA LA SEMANA PROXIMA

BERLIN, julio 28 (A. P.)— El canciller Heinrich Bruening y el ministro de Estado Curtius se aperciben a salir hacia Roma la semana próxima, con objeto de conferenciar allí con el primer ministro Mussolini y el ministro de Estado, Grandi.

El Gobierno italiano fué el primero, entre los de las principales potencias europeas, que anunció la aceptación del plan de Moratoria Hoover.

Poco después de la visita que los estadistas alemanes hicieron a los ingleses en Chequers, Mussolini invitó a aquéllos para que vinieran a Roma.

EL PRIMER MINISTRO DE NUEVA GALES ACEPTA LAS REFORMAS YA ACORDADAS

CANBERRA, Australia, julio 28. (A. P.)— El primer ministro Scullin anunció hoy en la Cámara de Representantes que el primer ministro Lang de Nueva Gales del Sur ha reingresado en el Consejo de Empréstitos, comprometiéndose a hacer frente a las obligaciones del estado y llevar a cabo un plan de rehabilitación.

Interprétase este anuncio en el sentido de que Lang ha aprobado al fin las medidas financieras acordadas por los demás estados australianos y por el Gobierno de la comunidad.

LA CAUSA DEL MALESTAR QUE SUFRE AMERICA

La situación monetaria y política de diversos países es causa de intranquilidad

WASHINGTON, julio 28. AP.—La situación política y monetaria de distintas partes de Suramérica es, a juicio del Departamento de Comercio, la causa principal de las condiciones desfavorables que se advierten en varias partes del mundo.

La revista semanal del Departamento publica lo siguiente, basado en los cablegramas que ha recibido de sus agentes:

«Los negocios en la Argentina son vacilantes debido a lo incierto de la situaciónp olítica y a la debilidad del cambio, si bien ha mejorado la agricultura.

«La debilidad del cambio ha sido causa de que se cancelaran muchas importaciones, aumentando grandemente la actividad fabril interior.

'Se predice una gran calma para el invierno en el Uruguay, pero la actividad que se nota en las construcciones ha impedido que la crisis del trabajo se agudice.

»Las condiciones monetarias en el Perú han restringido el comercio especialmente en el área que rodea a Lima.

«Los negocios excepto en víveres están muy inactivos en el Ecuador.

«El comercio actual en Colombia no responde al parecer al sentimiento optimista que prevalece en ese país.

«Nuevas restricciones en el comercio importador de México impone la situación incierta de la plata.

«Los negocios en Cuba están experimentando una nueva baja. La inactividad veraniega prevalece en Puerto Rico y las transacciones han llegado a su más bajo nivel en Santo Domingo.

Mussolini, el Dictador de Italia, Cumple Hoy 45 Años y da Orden de que no le Hagan Regalos

HENRY MILLER, WASH. D. C.

Benito Mussolini

ROMA, julio 28. AP.—Benito Mussolini celebrará mañana el cuadragésimo octavo aniversario de su natalicio y probablemente no recibirá ningún regalo, por lo enemigo que es de esta clase de manifestaciones. El primer ministro italiano, reacio a mesclar su vida privida con la pública, pasará el día lo más tranquilamente posible en su residencia de la Villa Torlonia.

Y como no es aficionado a los presentes personales, no se cree que reciba ninguno, entre otras razones, porque ha dado órdenes estrictas a fin de que no se reciba ningún regalo.

El pequeño Romano y Ana María Mussolini tendrán el privilegio de tirar a su padre de las orejas, como lo han hecho otros años, por ser costumbre italiana en el día de su santo.

Signora Mussolini y los cuatro hijos Vittorio, Bruno, Romano y Ana María, gozarán más de la fiesta que el jefe de la familia.

Edda Mussolini, que el año pasado contrajo matrimonio con el Conde Galeazzo Ciano, estará ausente, pues se encuentra actualmente en Shanghai, donde su esposo es cónsul general.

CINCO NINOS SON VICTIMAS INOCENTES DE UN TIROTEO DE PISTOLEROS HABIDO EN N. YORK

Un grupo de delincuentes abrió, ayer, fuego de pistola y de ametralladoras contra otro individuo que resultó ileso, mientras que los muchachitos recibían todas las descargas

NUEVA YORK, julio 28. AP Un grupo de pistoleros en automóvil abrió esta noche fuego de ametralladoras y pistolas contra determinado individuo, en la calle 107, dejando gravemente heridos a cinco niños de corta edad, mientras el aparente objeto de su agresion resultaba ileso. Es posible que dos de los niños mueran, tan graves son los balazos que recibieron.

Había en aquello smomentos dos veintenas de muchachos, todos ligeros de ropa, por el intenso calor reinante, jugando en las dos aceras de la calle 107, entre las Avenidas Segunda y Tercera.

Inesperadamente un hombre bien vestido se detuvo junto a una de ellas, quedando allí en la actitud del que espera a alguien Unos minutos después descendía lentamente por la calle un automóvil, por cuyas ventanillas asomaron, en un momento dado, las bocas mortíferas de dos ametralladoras y varias armas, largas y cortas. El desconocido en la acera vió que todas le apuntaban y se agachó, instintivamente, aunque se daba cuenta de que entre el auto y él estaban numerosos niños jugando inocentemente, o conversando sobre sus menudencias.

EL TIROTEO

Una descarga cerrada atronó el barrio, seguida de varias más, sin intervalos apenas. Los proyectiles se incrustaron por docenas en la pared de la casa frente a la cual estaba el hombre agredido. Varios perforaron el improvisado mostrador de madera, hecho con cajones, en el cual vendía limonada fría un jovencito. Otros pasaron el cochecillo de un bebé, dejado al fresco nocturno

La confusión y el pánico fueron tremendos. Y mientras el objeto de la bárbara y despiadada agresion se echaba al suelo, los pistoleros abrían el motor de su auto y huían calle abajo a toda velocidad. Fué entonces cuando el desconocido, que se lanzó al pavimento quizás para fingirse muerto o herido, se puso en pie y huyó corriendo.

El niñito Miguel Bevialca, de tres años, que estaba en el cochecillo, recibió en su cuerpecito, por la espalda, dos de las doce balas de ametralladoras que dieron en aquel.

LOS CINCO HERIDOS

Y en la acera estaban inmóviles, abatidos por el terrible fuego: Salvador Vangali, de 7 años, con un balazo en la pierna izquierda, otro en el brazo del mismo lado, y otro, peligrosísimo, en un costado; su hermano Miguel, de cinco años, herido en el muslo derecho; Samuel Devino, de la misma edad, con otro balazo en la pierna izquierda, y Florence D-Amello, de doce años.

Frank Scalesi, de 14 años, vendedor de la limonada, salio ileso milagrosamente. Sus dos cajones quedaron acribillados. Durante una hora la cuadra en que ocurrió el suceso fué un pandemonium. Las fuerzas de policía restablecieron el orden con dificultad. De la pared fueron extraidos más de cuarenta proyectiles, aunque había otros muchos dispersos por diferentes lugares, pues parece que el fuego era muy abierto.

Esta noche la policía anunció que el hombre que estuvo de pie junto a la pared y contra el cual era la agresión, no es otro que Joseph Rao, primo del Helar Social Club, y figura muy activa en la guerra lico. rista de Nueva York. Se dice que Rao se alió recientemente con Jack Legs Diamond y Dutch Schultz, para luchar contra Vincent Colli, rival en el negocio de la cerveza.

SE PRORROGARA EL PAGO DE LA P. DE ALCOHOLES

Está señalado para mañana el vencimiento del plazo para el pago reglamentario sin recargo

Con motivo de las continuas gestiones que se vienen realizando para obtener una prórroga del plazo voluntario para pagar las Patentes de Alcoholes, cuyo vencimiento está señalado para mañana día 30, la que ha sido pedida al señor Presidente de la República, se ha acentuado la posibilidad de que dicha petición sea aceptada y que se conceda un nuevo plazo de veinte días para el abono de ese arbitrio sin la penalidad de recargo, que en este caso está señalado en el doble.

El objeto de la prórroga es dar tiempo a que la Cámara de Representantes y el Senado pueda aprobar el Proyecto de Ley que dispone el pago trimestral de esas Patentes y que sólo se castigue con el diez por ciento la morosidad, cuyo proyecto cuenta con la simpatía de los Congresistas y ha sido dictaminado favorablemente, en un trabajo que demuestra plenamente la justicia tributaria y los beneficios generales de la reforma, por el señor Emeterio Zorrilla, ponente de dicha ley.

El señor Presidente de la República ha expresado su simpatía a la petición y se espera que sean vencido los últimos obstáculos y se logre en definitiva la prórroga, a favor de la cual se ha laborado en las últimas horas por el señor Zorrilla y por las representaciones detallistas con verdadero ahinco y afán.

Tópicos Mundiales

POR SCRUTATEUR

Un crimen político.
Cordialidad vs. **nosaltres sols.**
$100,000 por no hacer nada.

CONTINUAREMOS hoy con algunos detalles del «affaire» Daudet: «Cierto que la afirmación del terrible polemista León Daudet de que el hijo fué asesinado por la Policía hace siete años y que al crimen no fueran ajenas personalidades preeminentes de la Tercera República, no está comprobada; pero sí es una realidad que la criatura, último retoño a través de León Daudet, del inefable autor de «Tartarín», fué sacrificada a tiros de revólver. Veamos la última incidencia de este largo proceso, cuyos dirimentes han querido elevarlo, como otro «affaire» Dreyfus, a la categoría de condenación histórica de un régimen. Al abrirse la audiencia de la causa seguida contra León Daudet, por difamación, el presidente leyó un telegrama que decía así: «Brogly, diputado por el Alto Rhin, me ruega le informe que Colombo reconoció, ante otros testigos, hace años, en Mulhouse, que es el autor de la muerte de Felipe Daudet. Brogly está dispuesto a comparecer ante la Justicia y citar los nombres de los demás testigos que oyeron la confesión».

La personalidad de aquél y la del firmante del telegrama, que corresponde nada menos que al decano del Colegio de Abogados de Colmar asignan tal importancia al asunto, que éste vuelve a dominar la actuación del público, servida diligentemente con honores de espacio y titulares en la primera plana de los periódicos. Colombo declaró de nuevo. Se trata, en efecto, de un policía sospechoso, que sabe algo del «affaire» Daudet. Ahora, como hace siete años, se ha limitado a declarar: «El día de autos yo vigilaba ante una tienda la salida de un anarquista peligroso. No vi entrar ni salir a Felipe Daudet». Pero hay persona—una mujer que no nos quiere revelar su paradero, porque tiene cuentas atrasadas con la Justicia—que afirma haber sido testigo de la muerte del infante. Y hasta la circunstancia de que Colombo hubiera atropellado y muerto, conduciendo un automóvil con imprudencia temeraria, a un transeunte, y no haya sido molestado en lo más mínimo por los tribunales, lleva a todos los ánimos la certeza de que León Daudet no era un desolado, sino un alma dolorida, a quien el instinto de paternidad ilumina de manera clarividente y tenaz.

NOTA.—Según cable de la U. P. recibido por el periódico «Información», Daudet ha perdido el pleito que seguía contra el chauffeur del automóvil de alquiler en que apareció hace siete años muerto su hijo.

DON Pedro Corominas, en París, ha dicho que Cataluña haría un gran negocio con separarse de España. Don Buenaventura Gassol, excomandante de los ejércitos libertadores de Maciá, y actualmente consejero o ministro de Instrucción Pública de la Generalidad de Cataluña, dijo en Manresa que los catalanes no hemos sido, ni somos, ni pensamos ser españoles. A Maciá no hay manera de hacerle dar un ¡Viva España! Sólo por vía de transacción se ha logrado de él un viva a las repúblicas hispánicas. En los periódicos catalanistas se habla de Cataluña y del resto de España como de territorios políticamente separados. Gassol tiene precedentes. Antes que él, ya se decía en letras de imprenta que en Barcelona habitaban 500,000 catalanes y 30,000 españoles. Se amenaza con acontecimientos terribles si las Cortes Constituyentes no aprueban integramente el Estatuto de Cataluña. Sin esperar su aprobación se ha emprendido por toda Cataluña una seria ofensiva contra el idioma castellano, expulsándolo de todas partes. En Barcelona y otras poblaciones catalanas los Ayuntamientos respectivos eximen de impuestos a los comerciantes que ponen sus rótulos en catalán. En el mensaje del presidente de la Generalidad no hay una sola palabra de afecto para España. El «no somos ni queremos ser españoles» de Gassol sólo ha sido protestado por algunos centros republicanos radicales.

Ya vuelve a levantar cabeza la Unión Catalanista, con un programa que no deja nada a la soberanía de España, y con un periódico que lleva por título «Nosaltres sols» (Nosotros solos).

Pero en las recientes conferencias del Ateneo de Madrid, organizadas por un núcleo catalanista... el tema ha sido la cordialidad.

Pero para cordialidad es imprescindible que unitarios, autonomistas de Cataluña, federales de España, todos los diputados, en fin, de las Cortes Constituyentes, ante el problema catalán cedan en lo substancial de sus doctrinas políticas, dando todos a una muestras de buena voluntad y transigencia.

Si así no ocurre no habrá paz en España... por algún tiempo.

MISTER P. G. Wodehouse acaba de hacer en la prensa inglesa revelaciones sensacionales. No necesitamos decir, probablemente, que Mr. P. G. Wodehouse es un popular humorista británico...

Míster P. G. Wodehouse se encuentra desde hace un año en Los Angeles. Una «firma» americana contrató sus servicios, alegres y optimistas, en la suma de 100,000 dólares anuales. Obligación: escribir «historias» para la pantalla.

Las revelaciones sensacionales de míster P. G. Wodehouse son estas:

«Yo soy el vago mejor pagado del mundo.

Yo cobro 100,000 dólares anuales por no hacer nada.

A mí se me contrató para hacer «escenarios», pero luego, la casa que me ha traído a este delicioso país de California, tropezó con la dificultad enorme de encontrar trabajo para mí.

Desde que llegué a Los Angeles, hace un año, no he cambiado impresiones de mis «historias» con nadie. Hablo con el cajero todas las semanas; pero él se limita a liquidarme la parte proporcional de lo que se me paga por no hacer nada, y a declararme que no tiene tiempo para ocuparse de otra cosa.

Supongo que se reconocerá que nadie en el mundo, hasta ahora, ha cobrado más dinero por el trabajo de presentarse todas las semanas ante una taquilla para recibir un hermoso sobre hinchado de dólares».

Un experto en periodismo de «studios» obtendría de estas curiosas revelaciones materia abundante para varios artículos. El podría hablar de la desorientación de las casas productoras de Norteamérica, que almacenan escritores, directores de escena, actores y dibujantes de todos los países, sin saber qué es lo que van a hacer luego con todo aquello. El tema no es muy nuevo; pero, en realidad, el caso de mister P. G. Wodehouse demuestra que los americanos no solamente pagan por «doing nothing» a los que no cobran demasiado dinero por esta labor deliciosa, sino también a los que, como Mr. P. G. Wodehouse, chocan con la capa de la empresa, todos los sábados, de una manera catastrófica para los dividendos.

EL CRANEO DE JERVOIS TIENE POCO INTERES

Está siendo la base de gran discordia entre los hombres más eminentes de Australia

MELBOURNE, Australia, julio 28, (AP.) — El llamado «cráneo Jervois» hallado recientemente en el monte Jervois de la parte central de Australia se ha convertido en la manzana de la discordia entre los hombres de ciencia más eminentes de Australia.

Sir Colin Mac Kenzie, famoso antropólogo, dijo ayer que el cráneo, que pertenecía a una mujer, era el ejemplar más primitivo pudiendo considerarse de igual importancia que los cráneos de Peiping y Java

Esa declaración ha motivado comentarios de otro conocido antropologo, el doctor F. Wood, profesor de anatomía de la Universidad de Melbourne, quien ha manifestado que la teoría de Mac Kenzie es «francamente ridícula».

El examen del cráneo, agregó, demuestra bien a las claras que es idéntico al de cualquier mujer moderna australiana.

«Los museos australianos poseen treinta o más cráneos de esa clase y hasta más pequeños que el de Jervois», dijo el doctor Wood-Jones.

«Yo mismo he visto uno con una capacidad de menos de 900 milímetros cúbicos o sea setenta menos que el cráneo Jervois».

A FAVOR DE LA INDEPENDENCIA DE FILIPINAS

«Esta incertidumbre destruye los intereses americanos y los filipinos», dijo Harry B. Hawes

MANILA, julio 28 (A. P.)— El senador Harry B. Hawes, en un discurso que pronunció hoy en la sesión conjunta de la Legislatura filipina, reiteró sus opiniones referentes a que «la presente incertidumbre que destruye los intereses norteamericanos y filipinos, solamente puede desaparecer concediendo la independencia a este país».

Recomendó a los filipinos que sigan luchando en pro de la independencia, agregando que en vista de los muchos problemas que tiene que resolver el Congreso de los Estados Unidos conviene que persistan en su campaña pacífica y persuasiva hasta convencer a los norteamericanos de la justicia de la causa filipina.

«Si no se satisfacen vuestras aspiraciones nacionales a la independencia, continuará el descontento. lo que no permitirán los norteamericanos que aman la libertad», dijo el senador.

El discurso fué muy aplaudido.

DAN TRES PESOS MEJICANOS POR UNO AMERICANO

El auge rápido del dollar es consecuencia inmediata de la nueva ley monetaria

CIUDAD MEXICO julio 28 (AP). Las casas de cambio estaban pagando esta tarde tres pesos plata por cada dólar. El cambio normal es algo más de dos pesos por dólar.

El auge rápido del dólar es consecuencia inmediata de la nueva ley monetaria, que eliminó el oro de la circulación y estableció el peso plata como única moneda legal.

El oro, que normalmente tiene una prima de tres por ciento sobre la plata, era cotizado hoy con prima de 45 por ciento, aunque solamente se le usa como mercancía. Los bancos y casa de cambio compraron cuantos dólares les ofrecieron, y muyp pocos los vendían.

LOS REYES DE SIAM HAN PARTIDO PARA EL CANADA

SCAROROUGH, Nueva York, julio 28. P.—Los Reyes de Siam y su séquito compuesto de veinte hombres y mujeres, salieron de ésta a las 5 y 15 de la tarde de hoy, en un tren especial del New York Central, rumbo a Quebec.

Crisis de Crecimiento

por GASTON MORA

UN ilustre sociólogo y publicista francés, excusando o atenuando "las cosas" de los países latinoamericanos, dice que ellas son, desde luego, muy lamentables, pero que ya pasarán, porque no son más que "crisis de crecimiento". Esta frase de **Fouillée**—que es el pensador aludido—que algunas veces hemos recordado en trabajos nuestros publicados en tiempos pasados, ha sugerido a "Un lector obscuro" la idea, que ha realizado, de escribirnos una carta sobre todo lo que ha ocurrido en la República de Cuba desde que se constituyó hasta el presente. No podemos publicar esa misiva, muy substanciosa y bien redactada, no sólo porque ella ocuparía demasiado espacio en estas columnas, sino también por qué—y ésta es la principal razón—no podríamos hacer eso. El autor recuerda la convulsión de agosto de 1906 contra el Presidente Estrada Palma. Recuerda lo que fué el gobierno provisional de Mr. Magoon. Recuerda las agitaciones y movimientos subversivos que hubo contra el Presidente José Miguel Gómez. Recuerda lo que se hizo contra el Presidente Menocal en febrero de 1917. Recuerda la agitación formidable que hubo contra el Presidente Zayas. Y habla finalmente de la actual situación política. Los hechos que recuerda nuestro desconocido comunicante "no" son todos de carácter político. Señala también hechos sociales, económicos y penales. Juzga cuanto ha ocurrido en Cuba, desde que posee gobierno republicano, con un criterio análogo al que guió a un muy distinguido escritor cubano, el abogado señor Francisco Figueras— de Cárdenas—en "las obras" que dió a la estampa bajo la primer intervención norteamericana, obras pesimistas, profundamente pesimistas, desalentadoras, en las que, como si presintiese todo lo que después ha sucedido, indica, como únicas soluciones salvadoras para Cuba, las que él preconiza en alguno de sus trabajos, y que sólo en aquella época hubieran podido defenderse o proponerse públicamente. Nuestro "incógnito" comunicante concluye su extensa carta diciéndonos con visible ironía. "No nos desalentemos, sin embargo. Todo pasará con esta Edad o "Crisis de Crecimiento", de que habla Mr. Fouillée. Cuanto ha ocurrido y sigue ocurriendo en todas las repúblicas congéneres de este hemisferio occidental, y cuanto ha aconteciido y continúa aconteciendo en esta joven República, que sólo cuenta un cuarto de siglo de edad—pocos años, en verdad, para un pueblo—se debe a "la crisis de crecimiento" "diagnosticada" por el sociólogo francés. Cierto que esa crisis dura ya más de un siglo en TTierra Firme pero ya pasará, como pasará la de Cuba. "No hay mal que dure cien años, ni cuerpo que lo resista", dice un popular refrán.

¿Qué quiere nuestro anónimo comunicante que escribamos como comentario a su carta Los seres sociales son, como los seres individuales, lo que son, y "no pueden dejar de serlo". Esto lo ha dicho un filósofo casi genial, por los menos muy talentoso: el alemán **Schelling.** Dice este pensador "que el hombre **es lo que es desde toda una eternidad, y que no puede dejar de serlo.** Lo mismo, quizás, pudiera decirse de las personas jurídicas, de las personas políticas, de las personas sociales llamadas "pueblos", "naciones". Hay idiosincrasias colectivas como las hay individuales. Es sensible que los latino-americanos "no tengan para el ejercicio del derecho político, de a libertad política, de la democracia, del gobierno propio, la misma aptitud que los anglosajones, los suizos, los belgas, los holandeses, los escandinavos. La formación histórico-racial, el medio y el temperamento, se imponen a los pueblos. Acaso con la educación se logre, si no curar, por lo menos aliviar los males latinoamericanos. Y si no se curasen ni se aliviasen, si persistiesen, si perdurasen, "las taras", no habría otro remedio que seguir viviendo con ellas mientras haya fuerzas para tolerarlas. A veces las dolencias son una segunda naturaleza, a las que uno se resigna hasta que se cura o hasta que se muere.

TREINTA Y SEIS PAISES REPRESENTADOS EN LA REUNION DE RADIOLOGOS

PARIS, julio 28 (A. P.)— El doctor Lewis Gregory Cole, de Nueva York, pronunció hoy un discurso en la convención de radiólogos de treinta y seis naciones, diciendo que hasta ahora puede decirse de ellos que son «simples fotógrafos de alta calidad» y que precisa elevar la radiografía al mismo nivel de importancia que la patología.

Si se aprovechasen todas las ventajas de radiografía, dijo, la cuchilla del cirujano sería de mucho menos uso que actualmente, y si los cirujanos utilizan con frecuencia la radiografía comprobarían que la mayor parte de las operaciones son innecesarias.

M.E.C.D. 2016