1A SECCION

EL DIARIO DE LA MARINA es el periódico más antiguo de Cuba. Fue fundado en el año mil ochocientos treinta y dos.

Servicios especiales de España.

DIARIO DE LA MARINA

MIEMBRO de The Associated Press. Esta queda autorizada para usar nuestros servicios y noticias de información.

Hilo directo con New York.

1A SECCION

AÑO XCIX.—NUMERO 178 Acogido a la franquicia postal LA HABANA, LUNES, 20 DE JULIO DE 1931.—SANTOS MARGARITA Y ELIAS TIEMPO PARA HOY: BUENO EJEMPLAR: 5 CENTAVOS

LAS SIETE NACIONES MAS IMPORTANTES DE LA TIERRA, REUNIDAS HOY, TRATARAN SOBRE LA FUTURA HISTORIA DEL MUNDO

El Caramelo de la Secretaría del Trabajo

POR táctica o por lo que fuere, que eso no nos importa, hay obreros, más o menos auténticos y en activo, devotos al régimen, para quienes parece ser algo así como un caramelo la proyectada Secretaría del Trabajo, no tanto acaso por lo que pueda beneficiar a la clase, como porque se prometen manejar ese organismo a título de técnicos.

No entra en nuestros cálculos discutir si lo son realmente y nos allanamos a darlo por sentado; pero es el caso que se les ven los ribetes que tienen de políticos y que, por eso y otras cosas, las masas proletarias advierten un poco de acibar en el caramelo y no les entusiasma la idea de chuparlo.

Para esas clases es un poco incongruente que se les dedique nada menos que una Secretaría, cuando precisamente más dificultades se les oponen para el funcionamiento de sus organizaciones gremiales. Por otra parte, piensan que es ilógico que se las provea de lo que viene siendo, en relación con el indumento, algo así como el sombrero, sin siquiera haberlas provisto antes de pantalones.

Con buen sentido se ven, por lo que respecta a derechos sociales, poco más que en paños menores todavía, y juzgan que la Secretaría del Trabajo viene a ser, hallándose en condición tan poco presentable, lo que el tocado en un hombre que malamente puede cubrir sus carnes. Claro que desean que haya un instrumento capaz para la defensa del obrero; pero, como es natural, anhelan que se produzcan antes las leyes que tienen que servir de base para dar estado legal a esa defensa y hacerla efectiva.

Nuestro proletariado—aunque muy heterogéneo y en parte de escasa cultura—no es ignaro ni vive tan indiferente a lo que constituye su interés vital, como para que deje de echar muy de menos los derechos que imponen de consuno la justicia social y el progreso, bienes codiciables de los cuales disfrutan desde hace tiempo no sólo los trabajadores de los pueblos cultos de Europa, sino muchos de nuestra América. Conoce muy bien, por los obreros españoles que militan en sus filas, lo que España empezó a adelantar en punto a previsión social cuando precisamente se producía nuestra emancipación, y está bien empapado de las conquistas a que en la nación progenitora se ha llegado en materia de tanta trascendencia. No ignora tampoco, por los inmigrantes de otras procedencias y por las lecturas con que procura ilustrarse, las ventajas asignadas a las clases laboristas en todas las partes civilizadas del mundo, y mirando no más a algunas de nuestra América, se siente el obrerismo cubano en estado de inferioridad.

Ve, por ejemplo, que en mayo del 1904, dos años después de constituida nuestra República y cuando aquí no existía nada que significara defensa de las clases trabajadoras ni en ello se pensase, el Poder Ejecutivo del Perú comisionaba al doctor José Matías Manzanilla—ilustre profesor de Economía Política de la Universidad de Lima y gran orador que ocupaba puesto distinguido en el Parlamento—la preparación de proyectos para reglamentar el trabajo, de los cuales formuló diez, abarcando las siguientes importantes materias: Higiene y seguridad de los trabajadores; trabajo de los niños y las mujeres; descanso obligatorio del trabajo; indemnización por accidentes del trabajo; contrato de trabajo; contrato de aprendizaje; asociaciones industriales y obreras; huelgas; conciliación y arbitraje; y Junta Nacional del Trabajo, cuya función, dicho sea de paso, puede ser más efectiva y por lo tanto bienhechora, que la de una Secretaría del Trabajo, porque ésta, al fin y a la postre, se convertirá entre nosotros en centro burocrático, resultando algo así como la quinta rueda de un carro.

Si del Perú, donde desde en-

(Continúa en la Ultima de esta Sección.)

DESDE AYER
SABADO
COMENZO LA SEMANA ESPECIAL DEL
AUTOMOVIL
DE USO
EN NUESTRA SECCION DEL ANUNCIO CLASIFICADO
SI TIENE ALGUN BUEN CARRO DISPONIBLE
ANUNCIELO!
SI NECESITA UN AUTOMOVIL DE USO EN BUEN ESTADO REVISE NUESTRAS PAGINAS DEL
CLASIFICADO
UNA MAGNIFICA OPORTUNIDAD EN CADA ANUNCIO
Pruebe Usted HOY

Por primera vez en una conferencia de Europa van a intervenir los EE. UU.

UN CREDITO PARA ALEMANIA

LONDRES, julio 19. (AP).—La escena de las negociaciones internacionales, por medio de las cuales se espera aliviar la situación de Alemania, pasará esta noche de París a Londres.

Mañana por la noche los primeros ministros, ministros de Estado y algunos ministros de Hacienda de las naciones más grandes de la tierra se reunirán en esta ciudad para determinar la tendencia de la futura historia de Europa y del mundo.

En el ministerio de Estado se anunció esta noche de manera definitiva que mañana se celebrará la conferencia.

Siete naciones estarán representadas y entre ellas, por vez primera en una conferencia económica que atañe a Europa desde la Guerra, los Estados Unidos. Los dos delegados americanos, secretarios Stimson y Mellon, se encuentra ya en camino con el secretario de Estado inglés Henderson.

Créese que en la reunión de mañana surgirán algunas diferencias de criterio y que no se llegará a un acuerdo sin largas discusiones.

Como se ve aquí, el problema principal de la conferencia consistirá en hallar medios de conceder a Alemania un crédito bastante grande para que elimine el pánico y restablezca la confianza en el país.

Espérase que tal crédito debe ser de unos 500 millones de dólares. Supónese que se acordará reanudar los créditos a corto plazo que se retiraron de Alemania, arreglándose al mismo tiempo un crédito a lar-

(Continúa en la Ultima de esta Sección.)

Independencia de Colombia

1810 - 20 de Julió - 1931

Dr. Enrique Olaya Herrera, Presidente de Colombia.

CELEBRA hoy la República de Colombia—antiguo reino de Nueva Granada—el día de su independencia.

Siguiendo el ejemplo del Cabildo de Caracas, el de Bogotá, para «acomodarse mejor a las circunstancias de la época» solicitó del virrey la formación de una Junta de Gobier-

Continúa en la Ultima de esta Sección.)

Z. BAZAN FUE A BUSCAR A MAIDIQUE CREYENDO QUE LLEGARIAN A UN ARREGLO

Así afirma su hijo y expone los argumentos lógicos en que se basa. Maidique no aparece

HOY SE REUNIRA EL SENADO

La nota culminante en la información de hoy en relación con la muerte de Zayas Bazán, es el hallazgo realizado por nuestro colega «Información» de la persona que, públicamente, arrancó la bala alojada en uno de los parquecitos del reparto Miramar. Se llama ese individuo, Juan Adán, es conductor de Correos, vecino de la habitación 205 del Hotel León en Galiano y Animas. Adán, que es un viejo empleado del Departamento, arrancó la bala para conservarla como recuerdo y no se ocultó para hacerlo, lo cual demuestra la ausencia de intención dolosa. Hoy, a las cinco de la tarde llegará de su trabajo como conductor de Correos en el tren de Habana-Caibarién y en seguida se presentará al Juzgado, explicando su actitud y entregando la bala.

Testigos que depondrán hoy

Hoy han de declarar ante el juez Cowley, muchos importantes testigos. Figura en primera línea la viuda del occiso, señora Isabel Recio de Zayas Bazán. Depondrá también el doctor Balparda y el alumno Delio Hernández, ambos del Hospital Municipal. Este último testigo es importante, pues presenció la breve y trascendental entrevista entre Zayas Bazán y Rodríguez Barahona, cuando aquél volvió del estado de inconsciencia producido por la anestesia.

El chofer de Zayas Bazán, cuya declaración interesa al Juzgado, será presentado también hoy por el doctor Tomás Recio, personado como acusador particular.

Igualmente se espera que deponga

(Continúa en la Ultima de esta Sección.)

BANQUEROS Y PRODUCTORES

Por ANTONIO ESCOBAR

«Los empréstitos extranjeros deben fomentar nuestras industrias».—Consejo de Comercio Exterior de U. S.

EL asunto de la inversión de capitales americanos en el extranjero sigue atrayendo alguna atención y acabará por atraer tanta que imponga la adopción de medidas importantes.

La situación es esta: la banca americana presta dinero fuera del país sin tomar en cuenta más que su negocio, que es obtener un máximum de beneficio con un mínimum de riesgo, trátese de prestar a gobiernos o a particulares. No se ocupa del efecto que esos préstamos pueden causar a otros intereses americanos, tan legítimos como los bancarios; acaso más.

En la Gran Bretaña no se sigue esta conducta, sino otra que es juiciosa. Ejemplo de ello: aquella nación es la que tiene colocado más dinero en los ferrocarriles extranjeros y la que está siempre dispuesta a prestarlo para construir carreteras, limpiar puertos y dotarlos de muelles en todas las partes del mundo.

¿Por qué? Porque con el capital empleado en esos servicios no se hace la competencia a industria británica alguna; un ferrocarril que vaya en el Ecuador de la costa a tierra adentro no le quita ni un penique de pasajes ni de fletes a los de Inglaterra y Escocia; y el dotar al Ecuador de esa ferrovía facilita y aumenta el tráfico en aquella nación, para conveniencia de ella y de otras, incluso la Gran Bretaña.

Pero si la banca británica prestase dinero para que en el Ecuador se estableciese alguna industria metalúrgica, que, a la sombra de los altos derechos aduanales, excluyese del mercado ciertos artículos británicos, habría ganancia para los prestamistas, pero perjuicio para ciertos fabricantes del país que había suministrado el capital.

El año 25 se reunió en los Estados Unidos una Convención del Consejo de Comercio Exterior; la cual declaró que la colocación en este país de empréstitos extranjeros requería «un ejercicio constante de cuidados y prudencia para que el uso de capitales americanos fuere favorable, y no perjudicial, a las empresas americanas».

Y se añadía:

—Los empréstitos extranjeros deben hacerse de manera que fomenten las industrias de este país y den trabajo a nuestro pueblo; y en ciertos casos, para que el dinero prestado se emplee aquí en alguna medida.

Estas fueron palabras que se llevó el viento en aquel año de prosperidad; ahora las ha recordado Mr. E. P. Thomas, vicepresidente de la poderosa **Steel Corporation,** o Compañía del Acero, ante la Convención del Consejo Nacional de Comercio Exterior, reunida en esta ciudad; y lo que ha dicho ha causado impresión en este año de vacas flacas.

Ha expuesto la necesidad imperiosa y urgente de establecer la cooperación entre la banca y la industria para operar en el extranjero, a imitación de lo que se hace en la Gran Bretaña; se supone, aunque Mr. Thomas no lo ha dicho, que para esto se requiere un organismo, encargado de autorizar los préstamos que no perjudiquen a los productores americanos y de reprobar aquellos que no les convengan.

Pero, en este caso, si no obstante la reprobación, se intenta llevar adelante el préstamo, ¿se podrá hacer algo para impedirlo? Para ello ¿tendrá ese organismo facultades suficientes, delegadas por el Gobierno Federal? ¿Será una junta compuesta de banqueros y de fabricantes o un consejo en que, además de éstos, haya peritos nombrados por el Gobierno Federal y que forme parte del Departamento de Comercio?

Habría que autorizar a ese organismo para prohibir que se cotizasen en las Bolsas los bonos de los empréstitos inconvenientes y hasta que se publicasen anuncios para recomendar esos valores y se hiciese propaganda de ellos por medio del correo; tratarlos como se trata a las loterías.

Se puede tener por seguro que se hará algo, porque lo hecho por los ingleses ha abierto los ojos a los americanos. Estos se enteran pronto; y en ellos las obras suelen seguir de cerca a los pensamientos; y esta es una de las causas de su adelanto y su bienestar.

Nueva York.

INCURRIRA EN UN GRAVE DELITO LA FUTURA CONSTITUYENTE SI ALTERA EL PROYECTO DE REFORMA COMO EN 1928

Se establece la sanción en la nueva Carta Fundamental. Los Ministros serán responsables

NOS HABLA R. RAMIREZ

Dr. Juan Rodríguez Ramírez

Una entrevista, aunque es muy breve, tal la que acaba de celebrar el repórter con el doctor Juan Rodríguez Ramírez, ofrece, en verdad, grandes dificultades, toda vez que el joven autor del proyecto de Reforma Constitucional tiene todas las horas del día empeñadas en diversas actividades.

Su estudio de abogado, por ejemplo, se hace inaccesible al periodista que encuentra a su paso numerosas personas siempre a la espera

(Continúa en la Ultima de esta Sección.)

La Habana, Reflejo de Paris

La alegría de los «cocktails» en los cafés al aire libre

CUATRO de la tarde. Sol asfixiante en la rúa. En la acera, debidamente protegida por amplio toldo, que se balancea con la brisa, la temperatura es más plácida. Diríase la cubierta de una confortable nave. Los habaneros, huyendo del calor reinante, al amparo de la fiesta dominguera, han salido de la ciudad. El campo. La playa. Sobre todo, esta última, con su ambiente acogedor, muéstrase satisfecha de recibir tantos visitantes.

En el café, al aire libre, la tarde es pereza. Todo invita al cabeceo. Un «bok» de cerveza. Mesas y sillas multicoloras. Jaulas con pájaros que no cantan. Tal si quisieran guardar el regalo de sus trinos para horas más concurridas. El camarero—paso tardo—llega a nuestra mesa. Hay un gesto soñoliento en su rostro. La conversación se inclina por derroteros que interesan al repórter.

—A la gente—nos dice—le agrada el café al aire libre. No es el prurito de imitación que se observa en nuestras costumbres. Es más bien la exigencia del clima. Antes, el refugio propicio a las horas de salida de los teatros, no era ciertamente el café. El ambiente cálido e impuro no brindaba el rato acogedor para la charla. Ahora, ya se ha llenado esa necesidad. Se sientan los clientes al aire libre, y hay quien habla más que una victrola...

(Continúa en la Ultima de esta Sección.)

¡YA ESTAMOS EN DIAS DE PAZ!

EL cable nos trajo la dolorosa noticia de que el comandante Peter Demkowsky había sido fusilado en Polonia por el delito de traición.

Declaró ante el consejo de guerra que lo sentenció, que simpatizaba con el comunismo ruso y que para servirlo espiaba las organizaciones militares polacas.

Parece demasiado duro castigar eso con la pena capital, en días que si no son de absoluta paz, tampoco son de guerra. ¿No será un indicio este de que Polonia la teme o la ve muy próxima? De todos modos, ¿remedia algo?

Cuando el bolcheviquismo parece estar extendido en su ejército, al extremo de inspirar simpatía a los jefes, es lógico pensar que esta víctima, lejos de refrenarlo y menos extirparlo, impulse la propaganda en los cuarteles.

Porque el rigor excesivo nunca es saludable a los pueblos, y los ejércitos no son otra cosa que una parte armada de los pueblos. Si el gobierno polaco piensa que fusilando ha de poder mantener más firmemente la disciplina y apartar de un modo absoluto a sus militares de las cosas que generalmente se estiman incompatibles con la milicia, a buen seguro que pagará caro su error.

La propia historia del país lo demuestra. No fué bastante la feroz represión de las potencias que lo tenían esclavizado, para que renunciase a sus ideales de independencia. Muy lejos de eso, sirvió para extenderlos y hacerlos incoercibles.

Para las ideas que hallan recia oposición oficial, la sangre suele ser lo que el riego a las plantas: las desarrolla mejor y adelanta sus frutos.

EN LA CAMARA DE REPRESENTANTES, A LAS 5 EN PUNTO, COMENZARA ESTA TARDE EL DEBATE SOBRE PROYECTO DE REFORMA CONSTITUCIONAL

Los conservadores oficiales no dejarán de asistir. El Grupo de los 15 no acudirá al hemiciclo

Esta tarde a las cinco, en sesión extraordinaria, la Cámara de Representantes iniciará los debates sobre Reforma Constitucional.

El proyecto que discutirán los congresistas es el del doctor Juan Rodríguez Ramírez formulado a nombre de la Mayoría de la Cámara.

Pero se ignora si—como se había asegurado—el proyecto suscripto por el doctor Carlos Manuel de la Cruz, a nombre de los ortodoxos será mantenido por algún miembro del Partido Conservador Oficial, toda vez que «el grupo de los 15» no acudirá esta tarde al hemiciclo.

5 PUNTOS

A las tres se reunirán previamente los conservadores cooperativistas en su Comité Parlamentacio.

¿Objeto?

Primero: Considerar la renuncia presentada por el doctor Manuel

Continúa en la página CUATRO

VEINTICINCO PILOTOS INTEGRAN EL STAFF DE AVIACION MILITAR

LA RESERVA IMPIDE CONOCER EL NUMERO DE APARATOS, SUS MARCAS, VELOCIDAD, PODER AGRESIVO Y DEFENSIVO, ETC..—NO HAY MAS QUE SEIS ALUMNOS EN LA ESCUELA ESTE AÑO. —NUESTROS PILOTOS NO TIENEN PRACTICA EN VUELOS DE NOCHE

Beam y Huggdson, dos capitanes americanos acaban de marchar de nuestro país. Se les condecoró y homenajeó; hubo discursos en inglés y en castellano, y cuando partían definitivamente de nuestro suelo, tres aviones corsarios del Ejército cabriolaron de lo lindo sobre el barco, demostrando a los oficiales norteños que dejan, entre nuestros ases militares, discípulos notables que lo mismo hacen el «looping», que imitan al célebre Matías Pérez y se pierden para siempre con aparato y todo

¿Y a que—dirá el lector— a que tanta condecoración y tanto banquete y tanta despedida a dos señores, quienes apenas se llaman Beam y Huggdson y cuyos apellidos unidos parecen una simple invitación a contemplar el río newyorkino? Ah! Esos caballeros condecorados y homenajeados, han sido, durante algunos años los profesores de nuestros aviadores militares. Ellos les han enseñado la forma más elegante de ametrallar una columna enemiga; les han indicado el sistema más chic para eliminar una ciudad levantisca por medio de atronantes bombas y de ellos han aprendido el arte encantador de ametrallarse negligentemente, en el espacio, con otro avión, que abrigue no buenas intenciones.

Todo eso y mucho más del arte divino de atomizarse, han enseñado los buenos Beam y lo otro a nuestros muchachos. Por eso, el Presidente los condecora y los aviadores los festejan. Por eso los tres corsarios hicieron, sobre el entre la negra rúbrica que el humo del barco ponía en el espacio, varias complicadas y prolongadas diabluras.

Y los dos capitanes de la Cartago del Norte, agitaron sus pañuelos en un gesto postrero de despedida.

En estos días de calma paradisiaca, los jefes periodísticos hacen sus sesos agua para llenar con la venia de quien puede darla, las columnas de sus rotativos. Por eso al nuestro se le antojó que, con ese motivo, hiciéramos «algo», sobre nuestro cuerpo de aviación.

Y allá, rumbo a Columbia fuimos, deseosos de saber ese «algo», que parecía interesar profundamente a nuestro Jefe de información.

RESERVA Y SILENCIO

Pero, nuestras intenciones no tuvieron la cooperación de la suerte. Los oficiales, por muy aviadores que sean, tan locuaces en otro tiempo, ahora son más mudos que los peces. Ni Martull, ni Laborde, ni Torres Menier, ni Terry, ni ninguno, pudo decirnos nada.

¿El número de aviones que componen la escuadrilla? La división en-

(Continúa en la Ultima de esta Sección.)

EN EL HOSPITAL DE BROOKLYN MARCAN A LOS RECIEN NACIDOS PARA EVITAR TODA CONFUSION

Se emplea un procedimiento que se funda en los ultra-violeta y que no produce dolor alguno

NUEVA YORK, julio 16 (Aeronews, Especial para DIARIO DE LA MARINA).— En el Hospital de Shore Road, Brooklyn, se viene experimentando con éxito un nuevo sistema, según el cual se marcan los niños recien nacidos con sus nombres, por medio de un rayo ultravioleta. El procedimiento no entraña dolor alguno y la marca perdura durante dos semanas que es el tiempo usual de permanencia de las madres en el hospital. En varios casos, antes de autorizar el experimento en sus hijos, las madres se han hecho marcar para estar seguras de que no ha de causarles pena.

El originador de esta «marca» es el doctor Andrew M. Gillen. Dicho estigma se ha hecho necesario para evitar confusiones, bien posibles en hospitales de maternidad donde se atiende a centenares de pacientes a la vez.

Este asunto trae a la memoria la famosa confusión Watkins-Bamberg en el hospital de Englewood, Chicago, hace algunos años, que originó una demanda por cien mil pesos contra la institución, y asunto que fue solucionado sólo mediante una reunión de expertos médicos quienes decidieron que el infante que entonces se hallaba en posesión de Mr. y Mrs. Charles Bamberg, en efecto, pertenecía a Mr. y Mrs. William Watson. Los niños fueron cambiados finalmente pero en el entretanto al bebé de los Watson se le había bautizado con el nombre de Bamberg. Este incidente conmovió de tal modo a la sociedad médica que ésta se constituyó en comité que inmediatamente solicitó legislación propia al respecto.

El nuevo sistema implantado en el Hospital de Brooklyn, una vez se pruebe indiscutiblemente su efectividad, será adoptado en todos los grandes hospitales del país.

Ejemplo Digno de Imitar

UN cablegrama nos dió cuenta ayer de que el exsecretario del Interior de los Estados Unidos, Albert B. Fall, condenado por soborno, estaba en camino de Santa Fe, Nuevo México, para ingresar en la penitenciaría de dicho pueblo a cumplir la pena que le ha sido impuesta.

Una nación en la que la ley alcanza a quien delinque, sea cual fuere su jerarquía, necesariamente tiene que disfrutar de un envidiable bienestar. En cambio, en aquellas donde la acción penal ni por excepción reza con los poderosos, porque para ellos la ley no existe, indefectiblemente tienen que vivir, por lo menos, en un estado de deplorable miseria moral.

Sería, en verdad, de desear que pensando en la posible grandeza de la Patria tratásemos de imitar en esa y en otras buenas cosas a los Estados Unidos, en vez de copiar lo malo que también tienen.

EL 11 DE SEPTIEMBRE SE VERA UN JUICIO POR DISPARO CONTRA EL ALCALDE MCPAL. DE AGUACATE

Está procesado además por malversación de los fondos de la Caja Municipal, en la que solo se encontraron tres pesos, en vez de $15,326.74. Excluído de fianza el tesorero respectivo

MARIANAO, Julio 19.—DIARIO. En la playa de Jaimanita se encontraron en la tarde de hoy las ropas de un bañista, que ha desaparecido, sin que su cadáver hayay sido encontrado, desconociéndose sus generales y nacionalidad.

A la Fiscalía de la Audiencia de la Habana le acaba de comunicar el Juez de Instrucción de Jaruco, doctor Adriano Alcoz, lo mismo que al Gobernador Provincia lSr. Antonio Ruiz, que ha procesado por el delito de Malversación y sujeto a sus resultas al Tesorero José Manuel Acosta, decretándose la prisión del primero con exclusión de toda fianza, y la libertad provisional del segundo siempre que preste fianza que asegure dicha libertad, por valor de DIEZ MIL PESOS.

LOS HECHOS

Dice el Juez de Instrucción de Jaruco que José Matilde Perdomo y García en su carácter de Tesorero de la Administración Municipal de Aguacate y desempeñando las funciones inherentes a ese cargo tenía bajo su custodia en la caja de caudales del Departamento de Tesorería de la referida Administración Municipal el importe de los ingresos y servicios correspondientes al Municipio de Aguacate y las partes proporcionales que en dichos ingresos corresponden al Estado y a la Provincia, ascendiendo dichos fondos públicos a la cantidad de QUINCE

(Continúa en la Ultima de está Sección.)

DOSCIENTOS HERIDOS AL HUNDIRSE UNA IGLESIA DEL AFRICA PORTUGUESA

LOANDA, Africa Occidental Portuguesa, julio 19. (AP).—Doscientas personas resultaron heridas, veinte de ellas tan gravemente que no se espera que sobrevivan, al hundirse el coro de la iglesia de Nuestra Señora del Carmen, en los momentos en que se celebraba la fiesta de esta santa.

NIEGA LA POLICIA DE NEW YORK HABERSE OCUPADO DE COMPLOT ALGUNO CONTRA EL GOB. CUBANO

VELADA DE DETALLISTAS DE TABACOS

Celebraron anoche aniversario de su fundación. Hicieron uso de la palabra varios oradores

Hace cinco años que los detallistas de tabacos y cigarros iniciaron la organización de sus fuerzas, fundando la Asociación, que a partir de esa fecha ha venido ocupándose de todos los asuntos en que fué necesario defender los intereses de sus asociados. Grandes fueron los beneficios reportados. Cada año celebran el aniversario de su constitución, y en estos actos se aquilata la solidaridad y el entusiasmo que los anima, a todos los socios.

El espacioso local de Prado 105, altos, resultaba anoche pequeño para contener el público, en el que predominaban las familias de los asociados. Presidió el acto el señor José Raris Bello.

Comenzó el acto con el Himno Nacional. A continuación el presidente pronunció breves palabras sobre la trascendencia de este acto, en el que se congregaban los socios, a pasar unas horas agradables, demostrando la fraternidad que los unía, siendo una reafirmación de que estaban todos satisfechos y convencidos de que la unión era cada día más necesaria. Tuvo unas frases de loa para el delegado del Gobierno Provincial, señor Rogelio Caramés, que compartía hoy, con ellos, aquella fiesta, como había compartido muchas veces sus sesiones, prodigándoles siempre sus valiosos consejos en aquellos asuntos

Continúa en la página CUATRO

EL AVIADOR HALL REGRESO A LOS ESTADOS UNIDOS

A la hora de entrar en prensa esta edición se encuentran en el aeropuerto General Machado el aviador norteamericano James Goodwin Hall y sus ayudantes, preparando el avión en el cual regresará a Nueva York el intrépido «as».

Como saben nuestros lectores el aviador Hall batió su propio record de vuelo a la Habana, disponiéndose a superar el de ocho horas treinta y cinco minutos que invirtió en su anterior viaje de regreso a Nueva York.

El Cónsul Merchan dice que no ha llegado a él noticia alguna sobre dicho asunto

NUEVA YORK, julio 19. (AP).—El Departamento de Policía de Nueva York ha negado rotundamente que haya estado investigando una conspiración contra el Gobierno de Cuba en Nueva York, según publica el «New York Sun» ayer.

En su versión del asunto el «Sun» decía que un «doctor Blanco» había sido advertido por agentes del Departamento de Justicia Federal, que debía cesar en sus actividades contra un Gobierno amigo.

La Policía neoyorquina dice que si tales investigaciones se hubieran llevado a cabo, la Policía local seguramente hubiera sido notificada en alguna forma, pero que tal vez alguna agencia particular pudiera estar trabajando en la investigación.

Por su parte el cónsul cubano doctor Merchán, aseguró que nada sabía del asunto y que no le daba

Continúa en la página CUATRO

FARMACEUTICOS Y DUEÑOS DE FARMACIAS DEL PAIS SE REUNIRAN EL DIA 23

Para el próximo jueves, día 23, están convocados farmacéuticos y dueños de farmacias que integran la agrupación que defiende sus intereses.

Según hemos podido saber de modo exclusivo, en esa reunión, a la que se concede extraordinaria importancia, se va a tratar de diversos asuntos, especialmente de la crisis que vienen sufriendo las pequeñas farmacias. Además, en la referida reunión se acordará interesar de las autoridades todas que no sean prestados servicios gratuitos a aquellas personas que, poseyendo propiedades o medios amplios de vida, acuden a diario a los centros benéficos en demanda de tratamientos, medicinas y otros servicios destinados exclusivamente a los pobres.

La reunión se verificará en los salones de la Asociación de la Prensa de Cuba, pedidos a su presidente el doctor Angulo. El acto se llevará a cabo a las ocho de la noche, contándose con permiso de Gobernación para el mismo.

HABRA MAS DETENCIONES EN LA CAUSA QUE SE INSTRUYE POR EL ATENTADO AL DR. VAZQUEZ BELLO

Hasta ahora hay 5 detenidos y todos pertenecen al Directorio Estudiantil de la Universidad

El jefe de la policía Judicial continúa sus investigaciones para aclarar debidamente el atentado de que fué objeto en días pasados el doctor Clemente Vázquez Bello.

OTROS DETENIDOS

Como informamos en nuestra anterior edición, agentes de dicho cuerpo policíaco procedieron al arresto de Armando Feito y Alberto Saumell, contra los cuales existen indicios de haber tenido participación en el hecho. También fué detenido Miguel Vivancos, que fué puesto en libertad por comprobarse su inocencia.

En la mañana de ayer fueron detenidos en sus respectivos domicilios Emilio Cancio Bello y Mazzutier, de la Habana, de 20 años de edad y vecino de Manrique número 2 y los hermanos Evelio y Ernesto Tapia Balseiro, vecino de Animas, 84 y

(Continúa en la Ultima de esta Sección.)

EL AVIADOR HALL SALE DE LA HABANA EN SU VIAJE DE REGRESO A EE. UNIDOS

RANCHO BOYEROS, julio 19 (por teléfono)— El aviador Hall, que llegó ayer al aeródromo de la Curtiss en esta localidad, tras batir el relas cinco de la madrugada, emla Habana, informó que mañana, a las cinco de la madrugada, emprenderá el vuelo de regreso.

El notable piloto transportará varios ejemplares del DIARIO DE LA MARINA, con destino a la Babel de Hierro.—Pablo Donato, Jr.

$2.40
ES LA CANTIDAD EXACTA QUE UD. RECIBE CUANDO SE SUSCRIBE AL
DIARIO DE LA MARINA
Y A
INFORMACION
POR EL PRECIO CORRIENTE DE
$1.60 al mes
DOS GRANDES PERIODICOS POR EL PRECIO DE UNO SOLO
DIARIO DE LA MARINA
DECANO DE LA PRENSA DE CUBA
INFORMACION
GRAN DIARIO DE LA TARDE
Pída su suscripción al Tel.
A-2425

LA MUERTE DE LA BAILARINA GLORIA FORT ES INVESTIGADA POR DOS CUERPOS DE POLICIA

Según afirma la hermana de la occisa, ésta fué víctima de su marido y no se prendió fuego voluntariamente. José Gómez, el acusado, desapareció misteriosamente al saber que investigaban

Como publicamos oportunamente, en el Hospital Calixto García falleció la joven Gloria Fort y Ramírez, natural de la Habana y de 17 años de edad. Según la actuación de la policía, en su domicilo, Virtudes número 8, había atentado contra su vida por medio del fuego.

GRAVES CARGOS

En la Sección de Expertos y en la Policía Judicial estuvo ayer tarde sosteniendo una entrevista con los jefes de los mismos, una hermana de la occisa nombrada Mariana, artista del teatro Payret y vecina de Crespo número 86.

Les informó que deseaba se investigara minuciosamente la muerte de su hermana, la que a su juicio y según se rumoraba, había sido víctima de su marido, José Gómez Pereira, quien había sido el que le dió candela con el propósito de darle muerte.

VARIOS DETALLES

Aseguró la señora Mariana Fort, de que existían algunos detalles contra el acusado, los cuales podían ser corroborados por la declaración entre otras personas de un tal Pardiña, encargado de la casa donde tu-

(Continúa en la Ultima de esta Sección.)

M.E.C.D. 2016

DIARIO DE LA MARINA

FUNDADO EN 1832

Dirigido hasta 1919 por D. Nicolás Rivero y Muñiz.

OFICINAS: HABANA, PRADO 103.—NEW YORK: 516 FIFTH AVE.

Editado por la Cía. DIARIO DE LA MARINA (S. A.) cuyo programa consiste «en la defensa de los intereses generales y permanentes de la Nación cubana, de los especiales de la Colonia española establecida en la misma y de la unión y armonía entre los diversos elementos que conviven en el país». —Art. 1o. de los Estatutos.

TELEFONOS DEL DIARIO

Dirección	A-4181
Administración	M-7911
Audiotría	
Compras	
Secretaría, Administración	M-2522
Anuncios	A-2425
Clasificados y Talleres	A-3332
Quejas y Suscripciones	
Distribución y Máquinas	A-3785
Redacción	M-7913
Jefe Información	A-8305
Sports	M-7912

PRECIOS DE SUSCRIPCION AL «DIARIO DE LA MARINA»

Habana y Provincias

Mes	$ 1.50
Trimestre	$ 4.20
Semestre	$ 8.00
Año	$ 15.00

Extranjero

Trimestre	$ 5.00
Semestre	$ 9.00
Año	$ 18.00

Edición Dominical (Para el extranjero solamente)

Semestre	$ 3.00
Año	$ 5.00

NUESTRAS DOS SERVIDUMBRES SECULARES

Por QUERIDO MOHENO

«La federación mejicana, una federación de artificio, una federación sin pacto federal—dice Querido Moheno—no ha podido ser sino una vana etiqueta que, inerte para el bien, ha tenido sin embargo funestas consecuencias.»

SI no he interpretado mal las palabras de Cabrera—y anticipo la excusa, porque estamos en un momento convulso y peligroso de interpretaciones—el elemento más genuino de la revolución reconoce ahora, de manera explícita, que teníamos completa razón los que desde hace más de cuatro lustros habíamos declarado que la república federal y el sistema presidencial siempre fueron dos bajas mentiras de nuestra vida pública, responsables de muchas desventuras nacionales, y que en la vuelta al centralismo original y en el establecimiento del régimen parlamentario podíamos encontrar un alivio a nuestros males.

Ya en 1909 en mi libro «Hacia dónde vamos», que el propio licenciado Cabrera mencionó en su reciente conferencia como uno de los factores iniciales de la Revolución, había yo pugnado por esa tesis. La fundamental de mi libro es ésta: los regímenes eminentemente personales descuidan siempre el progreso de las instituciones, porque no necesitan de ellas. En un régimen de verdadera libertad, donde tengan libre juego todas las actividades lícitas, la eficacia del gobierno descansa en las instituciones. En un régimen estrictamente personal, esa eficacia depende del Dictador. Como consecuencia, la dictadura porfirista se ha gobernado sujetándose puramente a la voluntad, casi siempre justa y patriótica de don Porfirio; pero al desaparecer don Porfirio, la república va a zozobrar en el vacío, por falta de instituciones adecuadas, arrastrándonos inevitablemente a la revolución.

Para sortear tan siniestra profecía—que se ha cumplido al pie de la letra—aconsejaba yo la vuelta a un centralismo de hecho, atenuado por la autonomía administrativa, y la adopción del régimen parlamentario.

Sin temor a repeticiones que resultan fecundas, porque la mentalidad de los pueblos siempre fué reacia y tardía, no penetrando en ella las ideas por su nitidez cuanto por fuerza de la repetición, recordaré que en México, el federalismo nació de una albarda cabalgando sobre la ignorancia de arriero de don Antonio López de Santa-Anna, manejado por un politicastro despechado que representaba ante el gobierno de México al de Colombia, el célebre don Miguel Santamaría.

Cuando el Emperador Iturbide, con toda su lastimosa vanidad a cuestas emprendió el funesto viaje a Jalapa, sugestionado por cortesanos sin pudor, dió en creer que el alcalde la ciudad, don Bernabé Elías, tan popular y bien reputado, estaba poniendo obstáculos a su marcha, y entonces, con el consiguiente escándalo, mandó que se pusiera una albarda al señor alcalde y que se le cargara con los equipajes de Su Majestad, como si en lugar de funcionario municipal fuera una bestia de carga.

¡Y de allí nació la república federal! Esto sirvió de pretexto a Santa-Anna, que andaba muy disgustado con el Emperador, para lanzar el primero de nuestros planes redentores, el de Veracruz completado por el de Casa Mata. Desde entonces Santa María nos inoculó el virus del federalismo, principalísima causa y origen de este nauseabundo caciquismo nuestro. Es fama que cuando Santamaría sugirió a Santa-Anna la fórmula federalista, el inquieto personaje entendía de república federal lo mismo que del dogma de la luz increada.

Pero a Santa-Anna tanto le daba el sistema federalista como el del Mandarinato chino o el régimen de castas brahamánico; él, como todos los revolucionarios que hemos padecido en cien años, fuera de sus ambiciones personales, nunca supo contra qué ni por qué disparaba.

El régimen federal—lo hemos repetido hasta la saciedad—implica un pacto entre Entidades independientes que se asocian para lograr mayor fuerza y mejores elementos para la felicidad de los pueblos. Y la federación no es otra cosa que la suma de las renunciaciones que de sus propias facultades hace cada Entidad independiente en favor de la federación. Si no hay Entidades independientes previas, que pacten y se desprendan de parte de sus atribuciones para formar con ellas la federación, ésta no puede tener existencia, porque no tiene elementos de qué formarse, no siendo sino una farsa y una vana etiqueta, sin dinamismo alguno, una mentira deleznable que no puede producir otra cosa que daños, como sucede con todas las mentiras. En México, salvo Chiapas y Yucatán, que existían con relativa independencia y que se agregaron consciente y voluntariamente a México —de lo cual no han recibido sino maleficio—, todo el territorio estuvo durante los tres siglos de la dominación española sometido al régimen unitario del virreynato.

Dentro de los organismos colectivos, como dentro de los individuales, la lucha es una condición esencial de renovación y, por tanto, de vida. Para que una federación tenga esa vida, es necesario que sea una intensa realidad. Cuando la federación es verdadera, cuando cada uno de los elementos federados ha renunciado una parte—siempre lo más pequeña posible—de sus atribuciones propias, reservándose la mayor suma de las que posee, entonces la lucha entre la federación y los elementos federados se establece automática e insensible: la federación, procurando siempre ampliar su radio de acción a expensas de los Estados que la forman, y éstos defendiendo celosamente su autonomía, rechazando enérgicamente las invasiones de la federación. Pero ¿qué atribuciones va a defender el que nunca tuvo ninguna, como ninguna tuvieron nuestros llamados estados libres y soberanos?

Y como por causa de ello no puede mantenerse esa lucha de orden superior, y como sin lucha no hay renovación y por lo tanto no hay vida, nuestros Estados caen en esas bajas luchas a que estamos asistiendo hace ya varios años, disputándose los puestos públicos, desde un sillón de concejal hasta una silla curul, para esquilmar cada vez más trabajosamente a un pueblo empobrecido y agotado.

La federación nuestra, una federación de artificio, una federación sin pacto federal, no ha podido ser sino una vana etiqueta que, inerte para el bien, ha tenido sin embargo, funestas consecuencias en nuestra existencia cívica, dando vida al tipo repugnante y bellaco del politicastro pueblerino, a los voraces y criminales y burdos cacicargas nuestros, imposibilitando todo sufragio verdadero y manteniéndonos fatalmente sometidos a nuestras dos alternativas y seculares servidumbres: la revuelta y la dictadura.

STA. CRUZ DEL SUR A FAVOR DEL PUERTO DE STA. MARIA

SANTA CRUZ DEL SUR, julio 19 —DIARIO, Habana.— Los obreros de esta localidad han celebrado hoy una reunión acordando dirigirse a los congresistas de la República, pidiéndoles la rápida aprobación de la ley que habilita el puerto de Santa María, en la provincia camagüeyana.

Una comisión de obreros, conjuntamente con otra de comerciantes y periodistas locales, laborará activamente en este sentido, haciendo propaganda a favor de dicha ley.—Cabrera, corresponsal.

EL CIGARRO PERFECTO

SOCIEDADES CUBANAS

a cargo de MANUEL A. CALVO

PLAZA ROOF GARDEN CLUB

Interesantes detalles.

Relacionados con el gran festival bailable que bajo el sugestivo título de «Una noche de estío» proyecta su celebración el Plaza Roof-Garden Club, para la noche del sábado 26 de septiembre, en el aristocrático Roof de su local social.

La gentil señorita Carmelina Zarza, al frente del Comité de Damas, viene laborando activamente para dar mayor lucidez a esta fiesta para la cual la comisión organizadora prepara múltiples sorpresas que habrán de dejar recuerdos en la historia de nuestro mundo social.

EL «LUYANO FOOT-BALL CLUB» DE FIESTA

Los «toros» de Luyanó no descansan en sus actividades sociales. Frescos aun los laureles que conquistaran en la organización de su triunfal Verbena Criolla, se aprestan las aguerridas huestes que comanda Lucianito Larrañaga a la organización de las fiestas conmemorativas de la fundación de la sociedad, los días 25 y 26 del mes de julio.

El clou principal de los festejos será un espléndoroso baile en su local social, el día 25, para lo cual ya tienen contratada la famosa orquesta Internacional y la Sonora Matancera, un par de excelentes conjuntos musicales.

El resto del programa aun no está decidido, pero sabemos que en el domingo aquéllos tendrá un marcado sabor deportivo, interviniendo en los mismos los teams deportivos de la misma, en lucha fraternal y entusiasta, contra teams de sociedades hermanas que cooperan a la brillantez de las fiestas.

El Comité de Damas de dicha Sociedad coopera de manera activa, lo que es suficiente para augurar un rotundo éxito.

Los señores asociados de las sociedades de segunda categoría de foot-ball, que presenten a la puerta, su recibo del mes de julio, tendrá libre entrada a la fiesta, como una demostración plena de la cordialidad, que debe existir entre las sociedades hermanas.

Las invitaciones para el elemento femenino, circulan con profusión, por lo que se espera que la victoria sea sonada.

JARDINES DE CUBANACAN

Gran matinée bailable.

Tendrá efecto el próximo domingo día 26 en los hermosos Jardines de Cubanacán, recientemente embellecidos.

MATANCERAS

ALICE CUTTS DE WAINWRIGHT

Un homenaje.

Lo rinde hoy mi pluma, a la alta dama, cuya desventura parece tener un oasis en estos momentos, con la llegada al mundo de su tierno heredero.

Nació el diez de julio, en New Ports, el hijo póstumo de John Tillotson Wainwright, el infortunado cónsul de Norte América en Matanzas, que el dos del pasado noviembre, encontrara la muerte entre las embravecidas aguas de una playa yumurina, al tratar de salvar la vida a unos amigos que con él sucumbieron en el trágico accidente que tan bien conocen mis lectores.

Frescos y lozanos aún los azahares de su boda, enviudó Alice Cutts, trocándose su amorosa y feliz existencia, en la negra penumbra, que ha venido a endulzar con sus sonrisas, el fruto de su unión con el bien amado ya ido.

Su dicha fué efímera, tan corta y tan cara, que duró lo que las flores: el espacio de una mañana.

Cuando comenzó a sentir los latidos del hijo que hoy nace huérfano, perdió al esposo y al compañero, con quien meses antes se había desposado, realizando el anhelado ensueño de su existencia.

La señora Alice Cutts, la presentó hoy a los lectores del DIARIO DE LA MARINA, rindiendo culto a su dolor de ayer y a su consuelo del presente.

La sociedad de Matanzas, que tanto distinguió a los esposos Wainwright, y que lloró tan amargamente el trágico fin del infortunado cónsul, leerá hoy con gusto, el nacimiento del tierno vástago, que perpetuará el nombre del íntegro caballero y trae al hogar de su desolada madre un rayo de alegría, de conformidad y esperanzas futuras.

SUSPENDIDO

Por mal tiempo.

No pudo celebrarse el sábado la segunda sesión del Campeonato de Tennis, porque diluvió toda la tarde, como el sábado anterior.

Se espera que el jueves puedan jugarse los segundos sets.

Empatados los equipos de la Playa y de Versalles, existe interés grandísimo por esta justa que tanto entusiasmo ha despertado entre nuestra juventud.

Diré mañana los nombres de las parejas que miden sus fuerzas en la tarde del jueves.

ESTELA MENOCAL

Entre nosotros.

Vino el sábado a Matanzas para bautizar al pequeño hijo de sus hermanos los esposos Raúl Cuninghen y Charo Menocal.

Cristianado quedó el lindo babyto al que se impuso el nombre de Raúl.

ALICE CUTTS DE WAINWRIGHT

Esa misma tarde regresó a la Habana la señorita Menocal, a la que saludamos desde estas columnas.

MUY ANIMADA

La velada del Casino.

Con lleno desbordante tuvo efecto el sábado la tercera Sabatina de la temporada en aquellos salones de la Casa de España, que volverán a abrirse en la festividad de Santiago Apóstol, Patrono de la Península.

Después de las proyecciones cinematográficas se bailó hasta cerca de la una de la madrugada.

¿Una relación de la concurrencia?

Ni intentarla, escribiría nombres y más nombres, llenaría cuartillas y más cuartillas, y fracasaría en la empresa.

Estaba allí toda la juventud matancera.

Baste con eso.

DE ALTA LA SRA. DE ARAÑA

Y at home.

Abandonó ya la Clínica Matanzas, donde tuvo su babyto, la gentil y muy elegante dama Esther Escobar, que besa desde la pasada semana, con alborozo grande, al fruto primero de su venturosa unión.

Satisfechísima abandona la Clínica de la Playa al señora de Araña.

Sin tener palabras bastantes para agradecer la esmeradísima estancia de que fué objeto tanto por parte del doctor Tapia como de todo el cuerpo médico del establecimiento, y de las enfermeras de dicho establecimiento.

BESEME USTED

Título sugestivo.

Es ese el de la bella comedia que el próximo sábado llevará a la escena del Liceo, la Compañía del Principal de la Habana.

Con dicha obra debuta ante aquel selecto auditorio del Liceo la actriz Aurora Campuzano y el señor Ortín.

Valiosas adquisiciones del conjunto.

Que tanto se hacen aplaudir en la Habana.

DELICIOSA FIESTA

La de ayer en Hershey.

Almuerzo y baile que ofrecía en la finca de sus padres el joven Cadete de la Florida Military Academy, Huberto González Horta.

Desde Matanzas y desde la Habana acudieron los invitados del simpático anfitrión, en número grande.

Solo de Matanzas, pasaban de veinticinco.

Y en las «Matanceras» de mañana, con espacio suficiente y suficiente tiempo reseñaré esa fiesta que se desarrolló dentro de un exquisito marco de belleza, de distinción.

Lo prometo así.

MUY HALAGADAS

Las Marinas de un compañero.

Pasó así el día del sábado para las señoras Marina Navarro viuda de González Chávez y Marina González Chávez viuda de Alfonso, que con Marinita Alfonso y Marinita Puig, festejaban su onomástico.

Son esas cuatro Marinas, familiares del cronista de «El Republicano», a las que acudieron a saludar a su residencia de la calle de Maceo numerosísimos amigos.

Se hizo música durante la velada.

Se cantó.

Y con esplendidez en un galante obsequio concurrieron allí las horas muy gratamente.

Reitéroles a esas cuatro Marinas, abuela, madre, hermana y prima de Eduardo Alfonso, mis felicitaciones y mis parabienes.

LA ULTIMA NOTA

Un gran desfile.

Un verdadero cordón de máquinas fué el que admiramos durante la tarde del sábado y la madrugada del domingo, con rumbo a Varadero.

Pasaban sin interrupción los autos repletos de fanáticos que acudían a la hermosa Playa a presenciar las regatas Nacionales.

De su resultado da cuenta Guillermo Pi en nuestras páginas de sports.

Del aspecto social de la Playa y de aquel simpático Club Náutico, hablará mañana el cronista.

Manolo JARQUIN.

SERAN AMORTIZADOS LOS BONOS HIPOTECARIOS DEL C. ESPAÑOL DE GUANAJAY

El próximo día 25, a las dos de la tarde y con asistencia de notario público, el Casino Español de Guanajay procederá a la amortización de los siguientes bonos hipotecarios de esa sociedad, emitidos con sujeción a la escritura correspondiente:

De la Serie «A», por valor de diez pesos: 21 bonos.

De la Serie «B», por valor de cinco pesos: 42 bonos.

Dicho acto es público, y tendrá lugar en los salones del edificio social, J. N. Aramburu, 41, Guanajay.

DR. P. M. SOUZA

Garganta, Nariz y Oídos, Hospitales de New York, Viena, Budapest, Habana. San Lázaro 226, de 3 a 4.

LIMPIENSE LA PIEL de tachas disfigurantes e irritaciones. Usen al

Resinol

CASOS Y COSAS

No trago.

Entre las muchas maneras
que tienen los **habitantes,**
de picar a aquel que pillan
en el medio de la calle,
hay una que, francamente,
es digna de relatarse.
Vienen con un papelito
y lo entregan, mientras hacen
una cara lastimera
que al más recio, el alma parte.
"Soy mudo de nacimiento
—dice el papel—, tengo **ambre**
y pido a usté una limosna,
que usté no habrá de negarme".
A mí, cuando me lo entregan,
juro a ustedes por mi madre
que lástima no me inspiran,
porque bien sé que los tales
son mudos ante el incauto
que escogen para **picarle;**
y además, porque no creo
que quién se coma las aches
y otras letras, cuando escribe,
pueda estar pasando hambre.

Sergio ACEBAL

HERIDO UN CAMPESINO DE DOS GRANDES MACHETAZOS

MATANZAS, julio 19.— DIARIO, Habana.— En la mañana de hoy fué conducido a esta ciudad por el sargento Miguel Fernández, procedente de Corral Nuevo, el campesino Martín Hernández Viciedo, de Celba Mocha, de 44 años, casado y vecino de la finca «La Santísima Trinidad» el que fué asistido en el Centro de Socorro, de un tremendo machetazo de doce centímetros de extensión en la región frontal, interesando la piel, músculos y hueso y otra herida en la mano derecha, las que les causó al agredirlo el también campesino Matías Estenoz y Héctor, vecino de dicha finca.

El agresor quedó detenido y fué puesto a la disposición del juez de Instrucción, siendo conducido el herido al Hospital Civil para su tratamiento.— Alberto Lovio, corresponsal.

FARMACIA DROGUERIA DE "JOHNSON" DE TURNO LOS LUNES
Obispo Nº 30 TELEFONO-A-2129.

LA MAYOR
35 EDIFICIOS
700 EMPLEADOS
SARRÁ
DROGUERIA
ABIERTA TODOS LOS DIAS
TODA LA NOCHE LOS MARTES
A-8026 A-3641

FARMACIAS DE TURNO

LUNES

HABANA

Calle y número	Teléfonos
Máximo Gómez 344	M-4690
Avenida de la República y San Francisco	U-6815
Pi y Margall 30	A-2120
Máximo Gómez 44	M-5494
Habana 42	M-4895
Desagüe y M. González	U-7700
Padre Varela 227	M-5089
Ayesterán y Bruzón	U-6919
A. Simón Bolívar 141	M-4050
A. Simón Bolívar 55	M-4466
Padre Varela 1	U-1144
Zenea y Soledad	U-1693
General Aguirre 36	M-4548
Padre Varela 32	U-6795
Antonio María Lazcano 114	M-4774
R. Martínez Alonso 41	M-4036
Estrada Palma 86	M-4404
General Silverio Sánchez Figueras 84	M-5312
Rioja 99	M-5286
A. de Bélgica 57	M-4288
Avenida de Bélgica y Zenea	M-4244
Pocito y Oquendo	U-6660
Manuel Suárez 90	M-5677
América Arias 115	M-5588
General Aguirre y Estrada Palma	M-4342
Desagüe 15 esq. a Marqués González	U-7700
Carlos III 263	U-1114

VEDADO

Calle 5a. núm. 36 entre E y F	F-2696 y F-6210
Calle J núm. 1 esquina a Calzada	F-6128
Avenida Wilson 130, entre 10 y 12	F-6144
Calle 17 núm. 330, entre A y B	F-6089
Calle 23 y C	F-6246
Gertrudis y Tercera	X-5035

VIBORA

10 de Octubre y Colina	I-4344
10 de Octubre y San Mariano	I-7727
Milagros y F. Poey	I-7882
Concepción y San Anastasio	I-7340
Martí y Arnao, Reparto Santa Amalia	I-7409
Concepción y Avenida de Acosta	X-2244
San Mariano y Armas	X-3023

JESUS DEL MONTE y SANTOS SUAREZ

San Benigno y Zapotes	I-7575
A. Presidente Gómez 2	I-7475
10 de Octubre 142	M-5035
Santa Emilia y Paz	I-7458
Remedios y San José	I-7358

LUYANO

Fábrica y Santa Felicia y	X-2995 y X-2769
Calzada de Luyanó 8	I-7237
Concha y J. Abreu	X-2424
Calzada de GNines y Rita	No tiene

CERRO

Calzada del Cerro 637	I-7401
Churruca 29	I-7650
Salvador y S. Quintín	I-7602

Nota. — Este grupo deberá prestar el servicio público todo el día y la noche de los domingos siguientes: Febrero 8; Marzo 22; Mayo 3; Junio 14; Julio 26; Septiembre 6; Octubre 18 y Noviembre 29.

DEPURATIVO
Los Comprimidos de
"Levurine Extractive"
COUTURIEUX
ENFERMEDADES DE LA PIEL:
Acne, furúnculos, eczema, barros, supuraciones, etc., y ENFERMEDADES INFECCIOSAS tropicales
2 á 5 comprimidos por día.
CH. COUTURIEUX, 18, Avenue Hoche, PARIS
y en las principales Farmacias

Siguiendo estas instrucciones comprobará que

COCINAR CON GAS ES ECONOMICO

De ello da fe, la inmensa mayoría de nuestros consumidores. Sabemos, no obstante, que existen casos de clientes quejosos por el importe de sus cuentas. Pero también sabemos dos cosas muy importantes: La causa del exceso y el modo de remediarlo.

El exceso obedece EXCLUSIVAMENTE, al desconocimiento de la manera adecuada de manejar una cocina de gas.

El remedio lo ofrece nuestro Departamento de Servicio Doméstico, que hemos organizado con este único objeto.

SI USTED TIENE COCINA DE GAS

y desea operarla con un costo mínimo, sacando el máximo partido a sus ventajas, solicite la visita de una instructora de nuestro Departamento de Servicio Doméstico, que SIN COSTO ALGUNO, le dedicará el tiempo que sea necesario.

SI USTED NO TIENE COCINA DE GAS

es AHORA cuando debe decidir instalar la moderna cocina "ROPER" que aquí se ilustra y gozar de las indiscutibles ventajas que ofrece el servicio de gas, a un costo igual al que tenga Ud. ahora con cualquier otro combustible.

En nuestra completa línea de cocinas de gas "ROPER", tenemos modelos desde $ 65.00 en adelante, con facilidades de un año para su pago.

COCINA de GAS
ROPER
de Gabinete
Con regulador automático de temperatura para el horno.

Cía. Cubana de Electricidad
A las Ordenes del Público

M.E.C.D. 2016

Cuide usted
su estómago
porque es la base de
su salud
*
Yo padecí también como usted, pero me curó el
DIGESTÓNICO
del Dr. Vicente
VENTA EN FARMACIAS

LOS DEPENDIENTES DE VIVERES DE FIESTA EN «LA TROPICAL», AYER

Continúa con gran entusiasmo la preparación del gran festival benéfico que habrá de efectuar la Unión Nacional de Dependientes de Víveres al detalle en todos los hermosos jardines de La Tropical el próximo domingo 2 de agosto. Podemos informar que asistirán cabalgatas de La Tropical, de La Polar, de la fábrica de La Estrella, así como del Jabón Candado , que enviará a su representación la simpática Panchita, que habrá de ser una gran atracción para esta fiesta. En las cabalgatas tomarán parte numeroso grupo de bellas señoritas. Frente al local social de la Unión Nacional de Dependientes de Víveres al Detall, Reina 106 altos, se formará la cabalgata que habrá de concurrir a esta fiesta. Como ya hemos informado a nuestros lectores este festival tiene por objeto recabar fondos para los sin trabajo y la Sección de Beneficencia. Los socios de la Unión están laborando con gran entusiasmo por el mayor éxito, así como las distintas delegaciones de la Unión en los pueblos de la República. Las principales industrias y comercios de la Habana, patrocinan esta fiesta que demostrará la gran pujanza y la simpatía que tiene la Unión Nacional de Dependientes de Víveres al Detalle en todos los sectores sociales.

Dr. BARALT-MEDINA
ESPECIALISTA DE LA «ASOCIACION DE DEPENDIENTES»
Vías Urinarias y Enfermedades Venéreas.
Consultas y Tratamientos:
De 11 a 1 a. m. De 6 a 8 p. m.
Consulado, 7. Edificio «María».
Teléfono M-1095.

UNA SOLA PRUEBA GRATIS
¡¡ ASMÁTICOS !!
LOFAOL
Sólo una muestra a cada persona mediante la presentación de TRES PERIODICOS COMPLETOS en la Droguería Sarra.

PARA LOMBRICES
Un remedio eficaz para expulsar lombrices
PARA NIÑOS Y ADULTOS
Absolutamente Inofensivo
DE VENTA DESDE 1827

SOCIEDADES ESPAÑOLAS

UNA GRANDIOSA JIRA DEL «CLUB GRADENSE» TUVO BRILLANTE EXITO EN LA FINCA «LAS PIEDRAS»

Y como si fuéramos de aquel primoroso jardín, y de aquel precioso cellero, en cuyo centro se levanta Grado, uno de los pueblos más pintoresco de Asturias, de España y del mundo y su comarca, gritando lo de «al que me dé un palo, le doy un peso», como gritan, a manera de saludo o de reto los «moscones», cuando se cruzan caminito arriba o carretera abajo, así salió el cronista ayer tumbando la caña hacia la finca «Las Piedras», donde bullen y rebullen las aguas cristalinas de los salutíferos manantiales del mismo nombre

Caminito adelante volamos a nuestras rapacería y juventud, y recordamos con ternura que humedecía nuestros ojos, que vimos y admiramos a Grado al pasar muchas veces y que allí estrechamos las manos hidalgas de amigos tan queridos como los Tolivar, los de San Pedro, los Corujedos, y los Pedregales, y cien más, a quienes in mente enviamos un saludo tan cariñoso y tan cariñoso y tan airoso como en aquellos tiempos de rapacería y de juventud. Y de la tristeza pasamos a la alegría, porque otros «moscones», otros gradenses, otros hermanos de aquellos de allá, nos esperaban camino adelante en la revuelta, que son todos los que forman el «Club Gradense», que nos recibieron tan campechanos, tan asturianos y tan moscones, como siempre.

No olvidaremos tampoco entre tantos buenos amigos el recuerdo que debemos al inmortal republicano, Julio César Estrada, ante cuyo busto, cubierto de flores y de pompas verdes, nos descubrimos al pasar. Comenzaba el banquete.

Los «moscones» estaban de gran fiesta: el presidente del Club, señor Manuel Fernández; el presidente del Centro Asturiano, señor Benjamín Fernández; el secretario, señor Manuel Calvo; el representante del alcalde de Guanabacoa, señor Emilio Romero; José Ordiales, nuestro entrañable amigo de aquellos tiempos en que éramos «ravacholes». Isidro Alvarez, José Alvarez, Eduardo A. López, Segundo Pérez Sierra, por la Beneficencia Asturiana; señora María Flores de Alvarez, José Pedroso, Josefina Fernández de Pedroso y Joaquín Tamargo; señor Ricardo Alvarez, segundo vicepresidente; señor Eduardo A. López, tesorero; señor Inocencio González, vicetesorero; señor Emilio García, secretario de actas; señor César López, vicesecretario de actas; señor Nicanor Alvarez, secretario contador; señor José López, vicesecretario contador. Vocales: señores Regino López, Bernardo Pardías, José Huerta, César Rodríguez, Francisco Alvarez, José García, Manuel Blanco, Carlos Sama, Antonio Rodríguez, Casimiro Sánchez, Manuel Menéndez, José R. Arias, Antonio Sama, Manuel Menéndez, Juan G. Granda, Adelino Coalla, Alvaro Fernández, Herminio Huerta, Aurelio Alvarez Hevia y José María Alvarez.

En otras mesas, blancas y floridas, y entre socios una dama bella o una señorita lindísima, dulce amiga de estos moscones ruidosos y nobles, entre las cuales anotamos a las siguientes:

Guillermina Lorenzo, Lucía Lorenzo, María del Carmen Pérez, señora de Quiñones, Emilia Lorenzo, Zoila de Piedra, Pura Menéndez, María Teresa Trabanco, Sofía Facenda, Mercedi as Poeig, Blanca González, Leonor Foyo, Aida Trabanco, María T. González, señora Elena Suárez, Esther Miravella, señora viuda de López, señoritas de López, señora de Fernández, Consuelo Sánchez, Angeles Vidal, Josefina Alvarez, señora de González, Ana Fernández de Arce, María Fernández, Elena Estefani, Alicia Estefani, señora de García, Lolita Calderón, Marina Pérez, María Esperanza y Carmita Doval, Josefina Alonso, señora de Fernández, Mirta Serra, señora de Serra, María Luisa Alvarez, Cristina Fernández, señora de Campos, Ofelia Lorenzo, Elena Suárez, Teresa Suárez, Ondina Alfonso, Delia Alvarez, María Rodríguez, Elvira Martínez, Rosa Finilla, Mercedes Verde, Olga Fernández, Ernestina Díaz, Amelia del Campo, señora de Llano, señorita Llano, María Alvarez, Mercedes Rodríguez, Ana Fernández, señora de Martínez Fernández, María Josefa Menchaca, Felicia Rigosa, señoras de Ortiz, de Pellón y de Rodríguez, señoritas Cortina, señora de González, señorita Fierand, Modesta Sama, señora de Martínez, María del Carmen Hortal, María Luisa Duro, señora de Alvarez, Antonia García Luisa y Mercedes Duro, señora de García, Josefina Alvarez, Alicia Suárez, Mercedes Rodríguez, América Molina, señora de Menéndez, Gloria Madriñán, Esther Rodríguez, viuda de Ros, Onelia Hevia de Sánchez, Remedios B. de González, y muchas más. A todos y a todas los que sirvió un excelente menú, que discurrió alegre y donoso, como discurren todas estas fiestas de los «moscones».

Acabado el yantar, que discurrió con más alegría que una gaita, se inició la elegante matinée, que resultó algo anormal en esta materia, y pues en cada hora fué mayor la animación y más numeroso el grupo de damas y damitas que llegaban a la fiesta haciéndola adorable. Allí estuvimos largo rato, evocando nuestra juventud y como tal evocación nos ponía un poco tristes, salimos tumbando la caña para la Habana, saludando antes a estos moscones dignos de un abrazo que organizaron la brillante fiesta celebrada ayer.

Regresamos. Carretera adelante, confundimos al pintoresco poblado de Luyanó con la villa primorosa y señorial de Grado y al pasar gritamos:

—Adiós Tolivar; Adiós San Pedro. Hasta luego, Ravachol.

Al llegar a la Habana recordamos que tenemos que cumplir con el noble y sincero deber de felicitar a los señores de la Comisión organizadora, de tan brillante fiesta; el presidente Aurelio Alvarez Hevia, y señores Manuel Menéndez, Joaquín Tamargo, Ramón Arias, Francisco Alvarez y José María Alvarez. Y al que me dé un palo, le doy un peso.

MUY LUCIDA RESULTO LA FIESTA CELEBRADA POR EL «CLUB TINETENSE» EN TERRENOS DE «LA POLAR»

Ayer celebraron su noble y altruista fiesta los asturianos del Club Tinetense, en todos los jardines de La Polar, generosamente cedidos por el señor Emeterio Zorrilla, ya que la fiesta tenía por objeto recaudar fondos para aliviar la triste situación de los tinetenses caídos en la desventura de la falta de trabajo. Y como la fiesta se organizó con una rivalidad entre directivos, Secciones, socios y el comité gentil de damas del club, resultó tan brillante y tan animada como lo deseabamos todos.

Desde las primeras horas del mediodía, los romeros y las romeras acudieron en gracioso tropel inundando las camperas, los bosques, los jardines, celebrándose animados y elegantes bailes en el salón Trimalta, en el Polar, en la Terraza China, en el Patio Andaluz, entre los centenares de damas y damitas que abrillantaban el precioso festival, reinaban por su gracia y su belleza las damas y las damitas del Comité; la presidenta, Josefina Fernández Caldevilla, con Asunción Ordóñez, Soledad Fernández, Julia Fernández, Otilia García, Anisia García, Amadora Pérez, Amelia Pérez, Isabel Pérez, Mercedes Rubio, Mercedes Pintado, Onelia Carriles, Blanca Rosa Carriles, Julia Matas, Pura Santiago, Rosita Fernández, María Rodríguez, Consuelo Piedra de Antón y Concha Rodríguez.

Entre aplausos calurosos se declaró reina de la fiesta a la presidenta del Comité, señorita Josefina Fernández Caldevilla, que fué proclamada tal entre aplausos calurosos y después muy felicitada por ser la triunfadora en la colocación de entradas. La bendecirán los pobres emigrantes.

También se deshacían en cumplidos a todos los concurrentes, los presidentes de honor del Club, señores Manuel Alvarez Marrón, nuestro ilustre y querido compañero; el popular Higinio González Mayo y Francisco Arias, con el presidente, señor Antonio Llano; el secretario, señor Avelino García; el tesorero, señor Manuel Fernández; el contador, señor José Pertierra López, y los vocales señores: Manuel Antón, José Fernández y Fernández, Eduardo Fernández y Fernández, Menendo Fernández y Fernández, Eleuterio Santiago, Benjamín Mayo, Manuel Agüera, Alonso Agüera, Serafín Fernández, Vicente Pertierra López, Eugenio Gancedo, Eugenio Amodia, Inocencio Lodos, Manuel Rodríguez, Manuel Fernández jr., Laureano Mayo y Suárez, ausente.

Fueron alma y triunfo del bello festejo los señores Manuel de la Vega, Joaquín Pertierra y José Fernández, que tienen derecho a sentirse orgullosos porque la fiesta resultó tan brillante como tan atractiva.

Sea enhorabuena.

BURLA BURLANDO

CAVILACIONES

ALGUIEN ha dicho que no hay absurdo ni disparate que no haya sido defendido por algún filósofo. Ahora los filósofos se llaman **comprensivos** y no hay bribonada o crimen que no encuentre un **comprensivo** que la disculpe o defienda.

Existen brutos que se dedican a destruir ideas y sentimientos honrados y justos, y existen brutos que se dedican a destruir, cuando llega la ocasión, altares y monumentos. Los primeros se llaman **intelectuales**; los segundos **iconoclastas**.. Tan brutos son los unos como los otros.

Para edificar un Escorial es necesario el empleo de varios siglos y la colaboración de algunas generaciones de artistas y jornaleros..... Para destruir un Escorial en un instante bastaría hoy una bomba de dinamita... ¡Milagros del progreso!

Las naciones que gozan actualmente de mayor fama de civilización y cultura, Francia y Alemania, son las que viven más atormenadas e inquietas. Por lo visto no reside en la cultura y civilización, tal como hoy las entendemos, la felicidad verdadera de las naciones.

Francia se ha pasado más de cuarenta años pensando en la **revanche**. Al fin la consiguió; pero ahora se va a pasar la vida eterna temiendo la **revanche** de Alemania... Todo por no saber levantar el corazón y el pensamiento.

Cuando en el cine veo una película que representa escenas y orgías de «cabaret elegante», me siento anarquista: cuando la película representa escenas de burdel y de taberna, se siento burgués... Cuando es burgués el drama o la comedia, me siento asqueado.

He notado que las películas de robos, incendios y asesinatos son las más «concurridas» y celebradas. ¿Será que la humanidad «goza» con el mal ajeno?

Sin embargo, he notado también que los niños se entristecen cuando triunfa el malvado y que se alegran y aplauden cuando triunfa el bueno... Pues con todo, hay películas en que se atropella esos nobles sentimientos de la niñez.

Los periódicos se han convertido en una especie de «órganos de la desgracia». Apenas publican más que noticias de robos, asesinatos, incendios, violaciones, suicidios y hambres lobunas. Es el culto a la «nota sensacional»... Lo malo es que a fuerza de notas sensacionales nos están poniendo el ánimo imposible y el corazón de piedra...

¡El hambre!.. Un grupo de «hambrientos» penetra en un restaurant de primera y exigen que se les dé de comer gratis y de lo mejor. Parece que se hubieran llenado mejor la tripa con el mondongo de un bodegón... Pero, por lo visto, de lo que tenían hambre era de algo «delicao» como langostinos y faisanes.

Hay naciones modernas que se parecen a las meretrices: no les importa que su «cliente» sea ladrón u homicida; guapo o feo; enfermo o sano; limpio o sucio. Lo que les importa es que tenga dinero. Es más: como tales rameras suelen servir mejor a quien peor las trata.

Vemos en la actualidad algunas naciones «cristianas» coquetear con el pueblo ruso; el pueblo que ha renegado de Dios. Naciones que van a la puja en la subasta de las joyas que los bolcheviques an robado a las Vírgenes y a los santos.. ¡Luego quieren que uno no se acuerde de Gomorra y Sodoma, de Babilonia y Corinto!...

Cuando leo la descripción de un monumento egipcio o lo contemplo en una fotografía, no suelo experimentar ningún asombro ni menos veneración. Sólo tengo presente que tales monumentos han sido levantados para satisfacer el orgullo de algún príncipe a costa de la sangre y de la ruina de todo un pueblo.

Todo en el mundo anda trastrocado: ahora lo gobiernan, en general, los hombres de talento y de mal corazón. ¿Cuánto mejor andaría el mundo si fuese gobernado por hombres de buen corazón, aunque careciesen de talento?

Ya a mis años no me preocupan mayormente los sucesos del mundo. Si por algo quisiera vivir algunos años más es para ver en qué paran estos dramas... Pero tal vez me sea mejor que Dios me lleve antes de la última escena.

M. Alvarez MARRON

SANTIAGO APOSTOL EN EL «TEATRO NACIONAL»

Grande es la animación que reina entre la colonia gallega para asistir a la gran función que se celebrará a beneficio de los pobres en el Teatro Nacional, el sábado 25 de julio, con motivo de la festividad de Santiago Apóstol, Patrón de Galicia.

La Beneficencia Gallega, que tradicionalmente celebra esta función, hace en esta ocasión un esfuerzo extraordinario para presentar un programa lleno de atractivos. Se llevará a la escena la graciosísima comedia «Los Hugonotes». Habrá un estreno que la colonia gallega aguarda con gran interés; el de la comedia «Terra a Nosa», que Rafael Armada escribió para esta fiesta. Seguirá un gran acto de concierto, tomando parte cantantes de tanto mérito como la soprano Mercedes Mariño y el tenor Panchito Naya y una gran orquesta que, dirigida por el maestro J. Guede, interpretará un magnífico programa musical a base de obras gallegas.

Hoy gran demanda de localidades, las cuales pueden adquirirse en la secretaría de la Beneficencia Gallega, bajos del Centro Gallego, por San José. El precio de la luneta se ha fijado en un peso.

MAGNIFICA HABRA DE SER LA VERBENA DEL «IBERIA»

El sólo anuncio de que el Club Iberia iba a celebrar una fiesta en el hotel Nacional, bastó para que la juventud bailadora no piense en otra cosa que no sea en asistir a ella, para disfrutar de los encantos de ese magno festival, señalado para el día 8 de agosto con un programa pleno de atractivos.

No es el espléndido lugar donde la fiesta se celebrará la única atracción, pues hay que agregar el programa de bailables que será interpretado por tres conjuntos musicales de primer orden—un jazz band, una orquesta y un sexteto—; la bellísima decoración que lucirán los salones; y la presencia de numerosas y muy gentiles damitas.

Las entradas ya están a la venta al precio de $1.00 los caballeros, necesitando las damas proveerse de la correspondiente invitación.

«UN DIA VILLALBES FUE GRAN FESTIVAL EN TODA LA TROPICAL

Los entusiastas y simpáticos gallegos de la benemérita sociedad gallega de instrucción que tiene por título «La Unión Villalbesa» también tuvieron ayer un gran día, ya que «El Día Villalbés» celebrado ayer en toda la Tropical, cuyo Presidente el señor Julio Blanco Herrera, hubo de cederles generosamente, resultó digno de su Directiva, de sus asociados y de su Comisión Organizadora, ya que en todos los jardines ardió la «Casa de la Troya» en horas de concurrencia y de animación casi nunca vistas.

En todas partes gente alegre, gente donosa, romeros y romeras, romería en las camperas, grupos y alegres merendando en los floridos rincones; bailes estupendos de gentío, en el salón «Mamoncillo» en el Salón «Ensueño», en el «Tropical», en la Cúpula, en «Los Mameyes», en el «Jagüey», sobresaliendo las mujeres que en gran número fueron la exaltación de la fiesta prestigiándola con su donaire y su belleza; miles de cubanos, españoles, gallegos, de villalbeses fraternizaban allí lanzando al aire de la alegría la cana de la tristeza que florece en toda lucha por la vida. No faltaron, como nunca faltan las flores de la Tropical para las damas y damitas, ni las cervezas egregias y refrescantes que corrieron por cataratas para todos los romeros. Así que las horas, como todas las horas felices de la vida pasaron volando al ritmo del danzón y del son, al bailar de lo típico, en la fraternidad más jocunda y más romera a que asistimos.

Allí estaban, presidiéndolo todo y atendiendo muy cortesmente a todos, los señores de la Junta Directiva, el Presidente señor José García, el Vicepresidente señor Elías González, el Secretario señor Ramón Rey, el Tesorero Manuel Leal, el Vicetesorero Víctor Oseira, los Vocales, Jesús Cendan, Francisco González, Jesús Fernández, José Castro, Juan A. Graguió, Manuel Crespo, José López Vázquez y los de la Comisión organizadora, señores José García, Ramón Rey, Elías González, Ramón Paredes, Rosendo González, Manuel Crespo y Manuel Leal, señores a los cuales felicitamos muy calurosamente por lo animado, lo concurrido y lo brillante de su preciosa fiesta.

LOS ACUERDOS DE LOS DEL PROGRESO DE COLES

Ha celebrado junta la Sección de Propaganda de Progreso de Coles y ha tomado los siguientes acuerdos:

Se ha nombrado una comisión compuesta por los señores César Alvarez Novelle, José Moure, José Pérez, Felisindo Testa y el presidente general señor Vicente Garza Gómez, con un voto de confianza por la junta para que organicen un baile lo más pronto posible, en un salón de reconocido prestigio, y en honor de nuestros asociados y sus familiares e invitados, procurando que este acto sea lo más lucido posible.

Se acordó dar de baja como vocales de la Sección a los miembros que tengan tres faltas consecutivas.

Se acordó nombrar nuevos vocales de esta Sección a los señores que en la próxima sesión daré a conocer.

Se acordó enviar una carta a la Cervecería La Polar notificándole que se ha desistido del baile que tenían en proyecto.

Se han notificado las altas que ha habido durante el próximo pasado mes de junio, que es realmente considerable la labor que ha realizado la Sección de Propaganda en este último período de la presidencia del señor Felisindo Testa Rodríguez.

HURTO

Juan Acosta Borges, dió cuenta en los Expertos que le habían hurtado la tapa del radiador del auto que maneja número 12269, vehículo que había dejado situado en la calle de Animas entre Prado y Zulueta. Estimó lo hurtado en la suma de cinco pesos.

UN DETENIDO

Los Expertos Olave y Fores, detuviero nal chofer José Pernas Hernández, vecino de M. Gómez 228. Estaba reclamado por el juez correccional de la Sección Cuarta. Fué remitido al Vivac por no haber prestado la correspondiente fianza.

UN MITIN EN MANICARAGUA

En honor del Gobernador y el Alcalde de Santa Clara

MANICARAGUA, julio 19.—DIARIO, Habana.— Hoy se ha celebrado en esta población un mitin monstruo en honor del gobernador provincial de Santa Clara, doctor Juan Antonio Vázquez Bello y el alcalde municipal señor Gabriel Ugarte Monteagudo. Concurrieron más de tres mil personas, demostrándose la pujanza del liberalismo en esta región.

Manicaragua recibió con júbilo a los visitantes. A pesar de la inclemencia del tiempo la fiesta superó al cálculo que se había hecho de antemano, pues la concurrencia fué enorme, indicando que el Partido Liberal está en pie, dispuesto a luchar contra los que tratan de despojarlo de sus legítimos derechos.

Esta fiesta fué el inicio de la ruptura del cooperativismo. Hicieron uso de la palabra los señores Hernández, Machado; Suri Guerra; Esparza; Rodríguez; Martínez; Cristóbal Terry; García Silva; Rebull; Joaquín Caballero; Alvarez Portal y Madrazo, haciendo el resumen el doctor J. A. Vázquez Bello.

Fué proclamada la reelección de la candidatura Ugarte Monteagudo para alcalde municipal de Santa Clara.—Suri Guerra, corresponsal.

FUE SORPRENDIDO UN FUMADERO DE OPIO EN LA CASA CALLE SOL 70

El sargento Graña y los Expertos Sobrado y Gutiérrez, sorprendieron un fumadero de opio, que el asiático Julián Chong explotaba en su domicilio, Sol número 79. Le ocuparon la prueba del delito. El asiático fué puesto a disposición de la autoridad judicial correspondiente.

Regalamos la Armadura

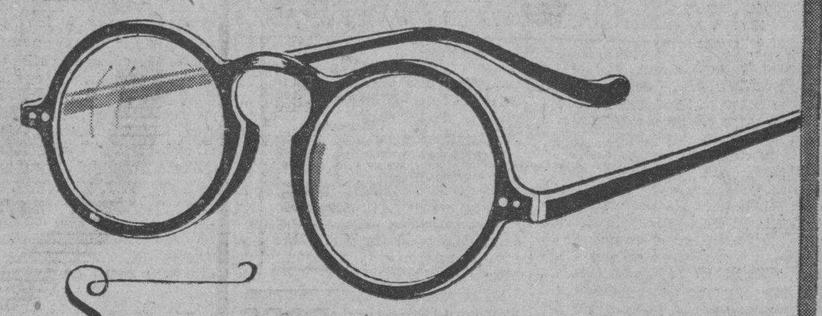

SOLO cobramos los cristales y al mismo precio que los cobran en cualquier otro gabinete de garantía. Puede elegir entre 2 o 3 tipos diferentes de armaduras. Esta oferta solamente durante este mes.

LA GAFITA DE ORO
O'Reilly 116
ESTUDIO VAIS

Banco Herrero
OVIEDO
Cuentas corrientes y Caja de Ahorros con abono de intereses. Toda clase de operaciones
Dirección Telegráfica BANCHERRERO

REPRESENTANTES:
Droguería de Johnson *Obispo 30 Habana*

Carne...

La CARNE es el ALIMENTO NATURAL de la Humanidad.
COMA MAS CARNE,
y estará Usted fuerte y saludable, aunque los vegetarianos digan lo contrario.

Pero...

Compre CARNE BUENA

Los precios de la CARNE BUENA ---no han subido ni subiran

NO PAGUE USTED MAS DE:
10 cts. la libra de carne de 2da.
15 cts. la libra de carne de 1ra.
de novillos cebados de superior calidad

en TODAS las CARNICERIAS de la Habana.

AGJ—I-5698

COMPAÑIA de SEGUROS
CUBA
La decana de las Compañías de Seguros de Accidentes del Trabajo establecidas en el país
Oficinas y Dispensario Médico
OBISPO 75, edificio propio
TELEFONOS:
Centro Privado: M-6901 - M-6902
APARTADO 2526 HABANA

A LOS PROPIETARIOS

Para local social del CENTRO BALEAR, se desea alquilar casa muy espaciosa de una a dos plantas, preferible de esquina, en Egido, Monserrate, Zulueta, Prado de Monte hasta Neptuno, Reina, Galiano o Belascoaín. Condiciones e informes, solamente por escrito, al Dr. Agustín Fernández y García, Herrera 48 altos, Luyanó y Secretario del Centro Balear, Habana número 198.

M.E.C.D. 2016

OCHO SACERDOTES, TREINTA PERIODISTAS, 15 PUBLICISTAS Y VEINTICUATRO OBREROS ESTAN COMPRENDIDOS ENTRE LOS DIPUTADOS ELECTOS

TODAVIA NO SE HA HECHO SENTIR EN ESPAÑA LA INFLUENCIA DEL CAMBIO DE REGIMEN EN EL TEATRO Y LA LITERATURA, QUE SIGUEN LOS VIEJOS CAUCES

MADRID, julio 19. (A. P.) — La influencia del cambio de régimen en España sobre la literatura y el teatro no se ha hecho sentir todavía de un modo digno de nota.

Los intentos que hasta ahora se han hecho con relación al teatro han sido contadísimos, y no es posible señalar la obra del poeta vanguardista Rafael Alberti, titulada «Fermín Galán» como un acierto, ni mucho menos. Estrenada por Margarita Xirgu en El Español se ha sostenido en el cartel escasamente durante un mes. La gente fué el día del estreno impulsada por un mucho de curiosidad y espectación; pero la obra se cae sola.

El intento era de un empeño tal que hubiera requerido los vuelos de un autor dramático de la envergadura de un Ibsen, por ejemplo. Y Alberti no es un Ibsen, ni mucho menos. Ese fusilamiento del protagonista, del capitán Galán, el que dirigió el movimiento revolucionario de Jaca, en escena, adolece de estética y de técnica. Además, no hacía falta, a no ser que se quisiese tocar una malsana sensiblería que se tradujese en un éxito populachero de taquilla. Pero tampoco se ha conseguido eso y el caso es que la obra no ha sido del agrado ni de tirios ni de troyanos.

La crítica le ha sido adversa en general hasta por parte de los diarios más republicanos, porque ya no se trata de republicanismo, sino de estética, de arte. Una obra de arte no tiene filiación política en el fondo, sino que, al fin y al cabo, está bien o está mal, y el intento de Alberti está mal.

En el teatro Maravillas se sostiene todavía otra obra de la república, «Rosas de Sangre», una cosa populachera, sin grandes pretensiones literarias, que pasará. En provincias se ha estrenado otra obra titulada «Los fusilados de Jaca», que tampoco quedará.

Por ahora, pues, la influencia de la república en el teatro no ha tenido repercusión. Pero, desde luego, el advenimiento del nuevo régimen señala en la historia de España una época sumamente digna de la literatura hispánica, y que merecería tener su Galdós que la glosara, ¡Quién sabe aún!..

Franco se interesó por la libertad de Rada, pero no le ha sido concedida

MADRID, Julio 19.— (AP) Actualmente hay trescientos noventa y seis diputados, cuyas actas han sido declaradas limpias, los cuales pueden clasificarse en la forma siguiente, profesionalmente: Abogados, 123; catedráticos, 50; médicos, 41; obreros, 24; periodistas, 30; publicistas, 15; militares, ocho; marinos, dos; notarios, cuatro, y sacerdotes, ocho.

Los restantes son de otras profesiones, habiendo solo cuatro que hayan declarado que su profesión es propietario.

FRANCO PIDE LA LIBERTAD DE RADA

MADRID, Julio 19.—(AP) El comandante Ramón Franco visitó hoy al Director de Seguridad, don Angel Galarza, para pedirle la libertad del mecánico Pablo Rada bajo la garantía del primero.

El señor Galarza contestó que el asunto dependía del Juzgado militar de Sevilla.

SE INTOXICO UNA JOVEN

Sorprendido un fumadero de opio en una casa de la calle de Sol

En el primer centro de socorros fué asistida Digna Batista Lotti, de 20 años, vecina de Puerta Cerrada número 16, de síntomas graves de intoxicación que dijo se produjo al ingerir varias pastillas de un tóxico, con ánimo de privarse de la vida.

CAYO DE UNA ESCALERA

El menor Rigoberto Zulueta García, de 2 años de edad, vecino de 13 número 45, en el Vedado, fué asistido en el quinto centro de socorros, de síntomas de shock traumático, sin poder precisar lesiones en su hábito externo. Este menor cayó de la escalera de la azotea de su casa, según declaración prestada a la policía por la autora de sus días, Eufemia Zulueta.

UN FUMADERO

El sargento Graña y los expertos Gutiérrez y Sobrado procedieron a la detención del asiático Julián Cong, vecino de Sol 79, porque se dedicaba a la expendición de opio y al mismo tiempo tenía un fumadero en su casa. La policía ocupó cachimbas, varios frascos conteniendo opio y otros objetos. El detenido ingresó en el Vivac.

UNA MALETA CON OPIO

El mismo sargento auxiliado de los vigilantes referidos, se constituyó en la casa Progreso 11, letra A, domicilio del asiático Rafael Yi, por tener noticias que se dedicaba a la venta del opio entre los viciosos. En un registro que le hicieron le ocuparon una maleta con la droga referida, no siendo detenido Yi, porque no se encontraba en la casa.

SE SOLICITA LA LIBERTAD PARA LA ENSEÑANZA

Salvamento de varias de las familias que habitaban una casa de apartamentos

MADRID, Julio 19.—(AP) Numerosos padres de familia que han fijado su residencia en España, después de una larga permanencia en América, se han dirigido al presidente del Gobierno provisional, solicitando que se respete el derecho que tienen los padres de familia a educar a sus hijos en los colegios católicos.

Citan, al efecto, la libertad de enseñanza que existe en América.

DERUMBASE EN MADRID UNA CASA DE DEPARTAMENTOS

MADRID, Julio 19.— (AP) Cuando la casa de departamentos de la calle Fourquet se derumbó se salvaron milagrosamente cinco familias modestas. Los bomberos, que acudieron inmediatamente, lograron salvar a otra familia compuesta de tres personas.

Los ingenieros han declarado que el hundimiento de debió a que las reparaciones que se hacían en la planta baja del edificio no se llevaron a cabo con las debidas precauciones.

El hecho ocurrió en horas de la madrugada. Varios vecinos de la casa fueron asistidos de lesiones en la Casa de Socorros.

UN MENOR SE AHOGO EN EL RIO «ALMENDARES»

En la Policía del Puerto se presentó Marcelino González González, vecino de Primera y Quinta, en Buenavista, dando cuenta que un menor desconocido llegó a su casa, dándole cuenta que había ido con un sobrino, Pedro Martínez González, de 17 años, al río Almendares, donde estuvieron bañándose y en una de las veces que se arrojó al agua, desapareció, estimando se haya ahogado.

Vigilantes de la policía del puerto hicieron un recorrido por las márgenes del citado río, sin que lograran localizar el cadáver del menor.

UN DETENIDO

El agente de la Judicial, Valdés Roig, arrestó a Eliseo Teófilo Díaz Poey, más conocido por Champito, sin domicilio, por estar reclamado por asalto y robo.

DETENIDO AL VIVAC

Gabino Rubio Pérez, de 27 años, sin domicilio, fué acusado por miembros de la Guardia Rural, de haberse presentado en el antiguo Mercado La Purísima, soliviantando a los desocupados en número de 500, que pernoctan allí, autorizados por el Gobierno. El acusado fué remitido al Vivac.

TRES LESIONADOS EN UN CHOQUE DE AUTOMOVILES CERCA DE CEIBA MOCHA

MATANZAS, julio 19.— DIARIO, Habana.— En la madrugada de hoy se registró un choque en el kilómetro 97 de la Carretera Central, cerca de Ceiba Mocha, entre una máquina procedente de esa capital que manejaba Rafael Perera, vecino de Empedrado, 14 y un camioncito del refresco «Jupiña» que guiaba Servando Rodríguez, de Esteban, 16, sufriendo lesiones los ocupantes de auto que fueron conducidos a esta ciudad y asistidos en el Centro de Socorro, nombrados Salvador Gómez, de 21 años, vecino de Bruzón, 17, Agustín Gutiérrez, de 25 años y vecino de Ayesterán y Bruzón y Raúl Rodríguez, de Almendares, 51.

Anoche dió cuenta al Juzgado con el atestado correspondiente.— Alberto Lovio, corresponsal.

MANIFIESTO DE LOS EMPLEADOS DEL COMERCIO

Ayer se reunieron los obreros de «La Isla de Cuba». Ha sido creado un Sindicato Agrícola

Convocados por el Comité Ejecutivo del Sindicato General de Empleados del Comercio de Cuba, en la tarde de ayer se reunieron en Rayo 25½, local social de la colectividad, los afiliados que se encuentran actualmente en huelga del establecimiento comercial «La Isla de Cuba». Conjuntamente con los delegados del ejecutivo de la colectividad, presidieron el acto los distintos integrantes del comité dirigente de la huelga, formado en su totalidad por empleados de la casa.

Después de tratar sobre el movimiento de opinión que están llevando a efecto, no sólo entre el sector proletario, sino dentro del pueblo en general, pasaron a conocer los asambleístas el informe de la comisión encargada de organizar la velada a beneficio de los empleados afectados por el movimiento, que ha de efectuarse el próximo sábado en el salón de actos de la Sociedad de Torcedores de la Habana, que ha sido cedido galantemente por dicha entidad.

También se conoció de las distintas comunicaciones de la Habana y del interior de la isla por medio de las cuales una gran cantidad de colectividades proletarias se adhieren al movimiento; por último se acordó lanzar un extenso y detallado manifiesto dirigido a la clase trabajadora en particular y al pueblo en general, explicando todos los motivos que tuvieron para iniciar el movimiento huelguístico que desde hace algunos días sostienen.

HA SIDO CREADO UN NUEVO SINDICATO

Bajo los auspicios de la Confederación Nacional Obrera de Cuba y de la Federación Obrera de la Habana se ha creado un Sindicato de Obreros Agrícolas y de Oficios Varios en la ciudad de Güines. Con objeto de constituir el organismo en cuestión, ayer por la tarde y en la mencionada ciudad se efectuó una importante asamblea. Asistieron al acto en representación del proletariado de la Habana los señores Aladino Rodríguez por la Confederación Nacional Obrera de Cuba y Joaquín Fernández por la Federación Obrera de la Habana.

Niega la Policía...

(Continuación de la PRIMERA)

crédito, ya que ninguna noticia sobre el particular ha llegado a su despacho, como hubiera sucedido si el Departamento de Justicia Federal hubiera encontrado algo importante.

Muchos cubanos en Nueva York ridiculizan el cuento de que el citado «doctor Blanco», a quien nadie puede identificar, haya obtenido «un millón de dollars» para la revolución. Aun más gracia ha causado la aseveración del «Sun» de que los soviets han prestado ayuda financiera.

«Ese cuento es viejo—dijo Eduardo Machado, periodista venezolano y miembro del partido comunista—. Cada vez que se trata de levantar la voz contra algún Gobierno o contra el capitalismo entronizado, en seguida se oyer el grito de «Inspiración metálica de Moscú».

«Rusia apenas tiene lo suficiente para su monumental obra del plan de los cinco años y todas sus actividades están en Rusia. Es ridículo y estúpido afirmar que agentes rusos están laborando en una revolución contra el Gobierno de Cuba, máxime cuando es notorio que cualquier cambio en el Gobierno que una revolución pudiera producir en Cuba, sería simplemente un cambio de dogal. El mismo sistema capitalista quedaría entronizado y los obreros nada ganarían con el cambio. Para el obrero lo mismo da Juan que Pedro. Lo que necesitamos es un cambio de sistema, y eso no se consigue con conspiraciones nimias, sino con un sistema de educación que tardará muchos años en hacer al proletariado consciente de su poder.»

ANUNCIESE EN EL Diario de la Marina

CRONICAS COSMOPOLITAS

REUNION DE LA COLONIA CUBANA

A la Asamblea invitación de las Señoritas de Nariño y de Mola, y del hermano de esta, el conocido «sportman», cuyos caballos de carreras hacen tan brillante papel en los Hipódromos de París, de Deauville, de Ostende y de otros sitios, se reunió no ha muchos días lo más selecto de la colonia cubana de París, con otras distinguidas personas de distintas nacionalidades, pues, las dos distinguidas damas están aquí muy bien relacionadas.

El artístico «appartement» de la Avenida Hoche, que contiene tapices, muebles y cuadros de gran mérito, albergó durante unas horas a muy bellas y elegantes damas entre las que figuraban: la Condesa Demy, bella cubana casada con un aristócrata austriaco; las señoritas de Montalvo, hijas de aquella noble dama que brilló mucho en la sociedad madrileña con el título de Condesa de Macuriges, las señoritas de Garzón, la señora de Guarrero, las de Freire de Andrade, y también: la Marquesa de Boneval la de San Carlos de Pedroso, la Señora de Santos Suárez, la del diplomático peruano Señor Lafuente, la Señora de Alvarez-Calderón, la Condesa de Gamiro y su hija la señorita de Goyeneche, la Señora de Pérez Quesada, la señorita de Silva-Ramos, la señora y señoritas de Botella.

El salón de las señoritas de Mola y Nariño es uno de los más hospitalarios de París.

LAS MODAS DEL SEGUNDO IMPERIO

Un periódico parisiense se pregunta si es que vamos a volver a la época de las crinolinas, pues por momentos abundan, no ya en las fiestas mundanas sinó en las calles de la Ciudad, damas ataviadas con las fantasías del Segundo Imperio; pequeños sombreros a lo Emperatriz Eugenia, colocados de lado sobre las cabecitas desbordantes de bules; amplias faldas de volantes; plumas que acarician las desnudas gargantas; digérase que todas están disfrazadas como para asistir a un baile de trajes.

En las carreras de caballos, el día del «Grand Prix» es cuando más se ha dejado sentir este profundo cambio de la indumentaria femenina. Nunca como ahora se puede repetir la conocida frase: «la moda es una perpetuelle recommencement»; las señoras que son a la vez cultas y elegantes, acuden a los Museos para buscar en los retratos de Winserhalter y de nuestro Federico Madrazo, los trajes que llevaban con tanta gracia las damas que inmortalizó el primero en su famoso cuadro que representa a la «Emperatriz en los jardines de Saint Cloud, y aquellas otras que en España formaron la brillante Corte isabelina. Y reaparecen las deliciosas siluetas de una Condesa de Pourtales o de una Paulina de Metternich. Las «Memorias» del Duque de Morny y la «Correspondencia de Merimée con la Condesa del Montijo son ahora muy leídas y para que todo ayude a este retroceso vestimental, el jazz con sus insoportables estridencias ha pasado de moda, y en los bailes recientemente celebrados triunfaron los valses vieneses y toda la juventud aristocrática y cosmopolita, bailó a los acordes de la música de Strauss y de Graug Lehar.

Monte-Cristo.

París-Julio 1931.

PASTOR DEL RIO PROPONE COMO ENMIENDA A LA CONSTITUCION SUPSIMIR LA PENA DE MUERTE

Sienta las bases para proteger al niño y al obrero y establece el sufragio presidencial directo

El distinguido legislador villareño, doctor Pastor del Río, presentará a la Mesa de la Cámara, en cuanto comience la discusión de la reforma constitucional, distintas enmiendas. He aquí las más importantes:

El representante que suscribe somete a la consideración de sus compañeros la siguiente Enmienda al Proyecto de Reforma Constitucional:

ARTICULO 6

Adición al inciso 3o.—«Los extranjeros casados con mujer cubana, que hayan tenido familia, obtendrán la nacionalidad después de cinco años de residencia en la República, desde el momento en que declaren su intención de adquirirla, y ese beneficio se otorga a los educadores que durante diez años hayan ejercido su ministerio.

«Podrá también adquirirse como premio a un mérito extraordinario o hecho eminente en favor de la nacionalidad o el progreso universal, siempre que a solicitud del interesado la otorgue el Congreso de la República por el voto de las tres cuartas partes de sus miembros».

ARTICULO 14

Dejarlo redactado en esta forma: «Art. 14.— No podrá imponerse en ningún caso la pena de muerte».

ARTICULO 19

Se adiciona con el siguiente párrafo: «No podrá ejercer autoridad ninguna persona que tuviese antecedentes penales por delitos infamantes».

ARTICULO 32

Se adiciona como 2o. párrafo al artículo 32 del Dictamen de la Comisión, el siguiente. «Igualmente de terminará la forma de proporcional al trabajador, la tierra en que pueda constituir el patrimonio de su familia; estableciendo medidas que le garanticen una morada higiénica y económica; la pensión a la vejez desamparada y el auxilio al desocupado».

ARTICULO 37

Se le adicionan como primeros párrafos los siguientes: «La infancia será protegida especialmente; y las leyes establecerán reglas que le permitan recibir de la sociedad los medios suficientes para desarrollar sus naturales vocaciones; así en lo físico como en lo espiritual; que la garanticen contra toda clase de explotación en el trabajo, a que se mantenga su inocencia, guiándolo hacia las buenas costumbres y a que se le juzgue por tribunales especiales y se le recluya o aisle en reformatorios adecuados que aseguren su perfeccionamiento.

«El Estado ejercerá una tutela especial sobre el niño huérfano o abandonado por sus padres».

ARTICULO 54

Adicionar al final del Artículo la palabra «proclamados».

ARTICULO 36

Se adiciona la siguiente frase: «...siempre sin perjuicio del interés y orden social preferente».

ARTICULO 7

Inciso adicional, 5o.: «Por la condena en delitos infamantes».

ARTICULO 57

El final del párrafo primero se redactará en la siguiente forma:

«Una empezará el día diez de abril, como consagración a la fecha en que se inició en Cuba la vida constitucional, y la otra el primer lunes de noviembre».

ARTICULO 66

Se modifica en el sentido de que la elección del Presidente de la República se realice por sufragio de primer grado.

ARTICULO 68

El inciso 5o. quedará redactado en la siguiente forma: «Presentar al Congreso en cualquiera de sus Cámaras, y antes del 15 de abril, el Proyecto de Presupuestos anuales».

El inciso 6o. quedará redactado así: «Facilitar al Congreso en un término no mayor de quince días, los informes que éste solicitare sobre toda clase de asuntos, que por su relación internacional, no exijan reserva».

EN MANZANILLO QUEDO REDUCIDA LA VENTA DE PESCADO AL 40 X 100

La Compañía de Pesca pide protección a la Comisión Económica y Arancelaria. Más de trescientos pescadores quedan sin empleo

Hasta la Comisión Económica, oficina adcripta a la Secretaría de Hacienda, ha llegado el clamor de los humildes pescadores que se dedican a ese menester en el litoral de Manzanillo y que libran la subsistencia en las rudas faenas del mar.

En la citada oficina, hace algún tiempo, se recibió una extensa exposición, suscrita por el señor Camilo Velar Díaz, Administrador de la Empresa de pesca de la citada ciudad oriental, al Presidente de la Comisión Económica.

En dicha exposición afirma el expresado señor que la venta efectuada por esa compañía há sido reducida en un sesenta por ciento, causa esta que ha motivado que mas de trescientos honrados pescadores que trabajaban para aquélla entidad quedaran sin trabajo, habiéndose visto en la necesidad de engrosar la vasta e interminable falange de los «sin trabajo».

MOTIVO DE LA RUINA DE LA INDUSTRIA

Es sabido que en virtud del tratado de Reciprocidad que Cuba mantiene con los Estados Unidos de Norte América, el pescado de ese país no paga derecho a su entrada por nuestros puertos, siendo este el motivo principal de la ruina de la industria pesquera de Cuba.

En la misma situación nos dice un viejo lobo de mar que ha dedicado la mayor parte de sus años a las faenas de la pesca-se encuentran mas de quince mil obreros que libraban su existencia y mantenían a sus familias con el producto de esas labores, pues quince mil aproximadamente, son los pescadores que hay en Cuba . . .

En la misma solicitud que se hace a la Comisión Económica se le pide que estudie un solución que evite en lo que fuera posible que crezca aún más el número de las familias que se encuentran en la indigencia.

LA SEÑORITA ZIMMERMANN NO ACEPTA EL ACCESIT DE LA ORQUESTA FILARMONICA

Hasta nosotros llega una carta firmada por la conocida pianista Berta Zimmermann y en la que nos relata la serie de anomalías ocurridas con motivo d elos concursos de piano organizados por la Sociedad de la Orquesta Filarmónica de la Habana, el pasado miércoles, y en los que no se cumplieron las exigencias acordadas para la admisión de candidatos ya que en estos concursos no podían figurar quienes hubiesen ejecutado música con orquesta sinfónica en público. La señorita Zimmermann nos expone su queja contra las arbitrariedades que observó maxime cuando hicieron recaer el primer premio en quien a juicio de la mayoría de los oyentes no lo merecía.

«Comprendo ahora-añade nuestra comunicante-que debí retirarme a tiempo y así lo habría hecho si mi inexperiencia no me hubiera permitido dudar lo que desde un principio se rumoraba, que es lo que ha sucedido: dados sus cortos años, según la opinión general, saltaba a la vista que al otorgarse el primer premio no se había de tener en cuenta la labor artística del ejecutante. Por todo lo cual, herida en mis íntimos sentimientos, me veo en la penosa situación de no aceptar el segundo accesit con que el Tribunal ha creído honrarme».

EN ARTES Y OFICIOS SE HARA LA MATRICULA EN TODO EL MES DE AGOSTO

Durante todo el mes de agosto próximo estará abierta la matrícula del semestre que termina en enero de 1932, para todos los que aspiren a ingresar en la Escuela Superior de Artes y Oficios. Como es sabido, esta Escuela ofrece enseñanza preparatoria, enseñanza técnica industrial de grado medio, enseñanzas especiales superiores de artes e industrias y enseñanza nocturna.

Para ingresar como alumno de la enseñanza preparatoria hay que tener catorce años cumplidos, saber leer y escribir, dominio de las cuatro reglas fundamentales de la aritmética y trazado de las principales figuras geométricas. Para la enseñanza técnica industrial de grado medio, tener quince años y aprobar los ejercicios de examen de admisión, consistentes en aritmética, ortografía, escritura, elementos de geometría plana y nociones de geografía e historia de Cuba, y por último, para ingresar como alumno de la enseñanza nocturna se requiere tener quince años, saber leer y escribir y conocer la práctica de las cuatro reglas fundamentales de la aritmética.

Todos los aspirantes deberán presentar con su solicitud, el certificado del Registro Civil, certificado de buena salud legalizado por la Secretaría de Sanidad, dos cartas que garanticen la buena conduct y moralidad.

Las horas de presentar esta documentación serán de ocho a once de la mañana para la enseñanza diurna y de sie e a ocho de la noche para la nocturn.

EN BENEFICIO DE LA VIUDA DE A. LOPEZ

En el teatro de la Sociedad de Torcedores, tendrá efecto hoy, la función que han organizado

En el salón teatro de la Sociedad de Torcedores, tendrá lugar esta noche la función teatral que a beneficio de la viuda e hijos del obrero Alfredo López ha organizado la Asociación de Tipógrafos en General.

He aquí el programa:

Sinfonía al piano, por el compañero Pedro Martínez.

Entrega por la mesa del Comité Pro-Casa de la viuda e hijos del compañero Alfredo López, de la documentación de la casa construida por el esfuerzo de los trabajadores de Cuba.

Representación de la comedia Ramas de un mismo tronco, por el cuadro Enrique Jiménez, del Sindicato de Motoristas y Conductores.

Poesía, por la señorita Carmen Muiño.

Gran acto de ventriloquia moderna, por Lundini.

Chistes y monólogos por Tomás Cuervo.

Boleros y canciones, por el cuarteto que dirige el popular Mérito.

Terminará con la humorada cómica Víctima inocente, por el cuadro Enrique Jiménez.

La entrada será a veinte centavos. La concurrencia será obsequiada con refrescos.

El Dr. Salvador Salazar en los Estados Unidos

Tradiciones de «The Tampa Daily Times», sección de editoriales, del lunes 22 de junio, el artículo siguiente, en que una distinguida escritora norteamericana, se hace eco del triunfo de nuestro compatriota, el doctor Salvador Salazar, en su primera conferencia de Tampa.

Sabemos que el distinguido profesor ha dado otra, con extraordinario éxito, el viernes 2 del actual en el «Centro Español».

POESIA LATINA

Pirandello, en alguno de sus dramas, ha demostrado la «relatividad de la realidad».

Lo que nos aparece como real, nuestras concepciones de las cosas, nuestras emociones, nuestra misma personalidad, cambian imperceptiblemente con los años.

El Universo tiene infinitas posibilidades: somos nosotros, los instrumentos vivos usados por la Fuerza de la Vida (Life Force) para trasmitir sus mensajes, los que estamos penosamente limitados a nuestro entendimiento, sentimientos y expresión.

Muchas y muchas veces, siendo niña, oí a mi padre recitar las mejores composiciones poéticas de Cuba, y como yo advertía el juego de las emociones reflejada en su rostro expresivo, me maravillaba de que alguien se excitara por esos poemas que para mí carecían absolutamente de interés.

El mismo, en los intervalos de ocio de su vida ocupadísima de médico, escribía poesías, y en una tarde memorable me dijo: «Doy gracias a mi Dios por este inapreciable don de la propia expresión. Gracias a él, he gozado preciosos momentos de pura felicidad».

Después de oír la exquisita conferencia del doctor Salazar en el «Círculo Cubano» el miércoles por la noche, he entendido, por la primera vez, la pasión de mi padre por la maravillosa poesía de su tierra natal. El doctor Salazar, profesor de la Universidad de la Habana y escritor famoso, es un pedagogo ideal, dotado del mágico poder de hacer que sus alumnos y su audiencia amen los temas que enseña (an ideal pedagogue endowed with the magical gift of making his students and audience fall in love with the subjets he teaches).

Ninguna nación en el mundo ha producido tantas poetisas inspiradas como Cuba. Esto será una sorpresa para aquellos que están acostumbrados a la versión del cinematógrafo de las damas de la «Perla de las Antillas», una criatura romántica, lánguida, morbosamente azucarada.

La verdad penetrante, vigor de sentimiento, poder intelectual y fuerza vibrante de los versos femeninos que nos dió a conocer el conferenciante, son una revelación de la extraordinaria vitalidad e ilimitadas posibilidades latentes en la femenidad de ciertos países latinos característicos.

Mrs. J. de la Grana.

(Versión de M. R.)

EL DECRETO DE REORGANIZACION DE LA AVIACION

Puntos principales que se tratan en los veinticinco artículos que contiene

Madrid, Julio 18, S. T. —El Decreto de reorganización de la Aviación ya publicado en la Gaceta, tiene 25 artículos.

Se dispone que la formación de Escalafones al iniciarse el Cuerpo, se forme con los jefes y oficiales que tengan título de piloto y observador.

A los suboficiales, que continuarán ascendiendo, se les darán facilidades para ingresar en la Academia de Aviación para formar parte de la oficialidad.

Las clases de complemento, seguirán, pasando a la Academia en la forma que se determinará.

Se detallan las diversas categorías en Aviación.

El pase a la primera reserva será a los 45 años los oficiales aviadores, y a los 48, los jefes de escuadrilla; a los 51, los jefes de grupo; a los 54, los jefes de escuadra, y a los 58, los jefes de bases. Los ascensos serán por antigüedad.

El personal de jefes y oficiales que perteneciendo a la disuelta escala de Aviación no reúnan cualidades para el servicio de vuelos, podrán seguir en la Aviación en los servicios administrativos.

Los actuales oficiales de la reserva continuarán en Aviación hasta el ascenso a capitanes los oficiales, y a comandantes los capitanes.

Se suprime la Dirección General de Aeronáutica. El Negociado de Aviación y Aeronáutica, queda afecto al ministerio de la Guerra.

Se crea el cargo de inspector general de Aviación, que procederá inmediatamente a formar la Academia de Aviación.

Las fuerzas aéreas se dividirán en Aviación independiente y divisionaria o de cooperación.

La Aviación independiente, tendrá escuelas de bombardeo, nocturno y diurno y de caza. Estarán estas escuelas en las bases de Sevilla, León, Madrid y Zaragoza.

El servicio de material dependerá directamente del jefe de Aviación.

Los cursos anuales servirán para obtener el título de piloto.

Publicado el Escalafón, el personal para solicitar su inclusión en nal actual tendrá un plazo de veinte aquél o el pase al Arma de procedencia, acogiéndose a los beneficios del retiro.

SATISFECHO POR LA MARCHA DE LOS ASUNTOS EUROPEOS APLAZA HOOVER SU REGRESO

LURAY, Virginia, julio 19. (A. P.) Complacido por las noticias favorables de Europa, el Presidente Hoover pasó un día de completo reposo en su residencia veraniega de esta población. Al medio día conferenció por teléfono con el Secretario interino de Estado, Mr. CSastle, acerca de la situación económica alemana

La conversación fué tan satisfactoria, que Mr. Hoover decidió no volver a Washington esta tarde. Lo hará el lunes por la mañana.

En la Cámara...

(Continuación de la PRIMERA)

Castellanos del cargo de presidente del Comité.

Segundo: Designar el líder que ha de sustituir al doctor Castellanos.

Tercero: Corresponder a la invitación que este día les enviará el doctor Rafael Guas Inclán, presidente de la Cámara, para que concurran de nuevo al hemiciclo.

Cuarto: Acudir el hoy a la sesión extraordinaria para discutir y aprobar la Reforma Constitucional.

Quinto: Mantener el criterio de que el Reglamento de la Cámara debe aclararse en cuanto al artículo sobre sesiones extraordinarias, declarando el Comité de la Mayoría que a los efectos del «quorum» lo mismo ha de surtir efecto para las referidas sesiones que para las de carácter ordinario.

LA JEFATURA DE LOS CONSERVADORES

Los cooperativistas muestran el mayor empeño en proveer, esta tarde, el cargo de líder teniendo en cuenta las declaraciones hechas a la prensa por el doctor Castellanos, cuya renuncia es firme, definitiva, irrevocable.

El doctor Castellanos, según dijo a los cronistas parlamentarios, no volverá a presidir el Comité Parlamentario Oficial de sus correligionarios. El batallador representante habanero que por algunos días—y esta es un victoria que nadie podrá negarle—logró situar a los conservadores en el plano del más franco y abierto oposicionismo, recobra su antigua posición; en la que se le ha visto siempre y sin desfallecimientos: en la de anti-gubernamental.

A propósito de la actitud del doctor Castellanos un representante correligionario suyo con quien ayer departió el repórter, se preguntaba:

—¿Por qué abandona la jefatura de los conservadores oficiales y regresa a su vieja trinchera de oposicionista intransigente y violenta: único, solo, frente a la Cámara toda?

—¿Por qué?—Preguntó el repórter

—¿Teme acaso que los conservadores que él presidio un momento (fugaz momento) retornen a la antigua tienda, donde liberales y populares celebran jubilosos la ruptura del cooperativismo?

—Las señales son ciertas.

—Son ciertas, pero ¿que otra cosa debían hacer los conservadores sino votar las reformas? Y las reformas constitucionales en opinion de liberales, populares y conservadores son la panacea que aliviará los males todos; la solución esplendorosa que tendrán en Cuba los problemas políticos y económicos.

—¿Usted lo cree?

—Desde luego: la próxima Constitución traerá la cordialidad cubana, el renacimiento de los negocios, la paz en suma tan necesaria al país. Al conjuro de la Reforma se disipará la desconfianza que mantiene escondido al dinero, porque dejarán de circular las amenazas, envueltas unas veces en bolas de nieve y otras en bolas de fuego.

LA FORMULA COOPERATIVISTA

—Entonces, para alcanzar tal objeto, el cooperativismo se hace imprescindible ¿verdad?

—Naturalmente. Porque todo se podrá decir si se quiere, pero nadie negará que en el Congreso los conservadores se han inspirado siempre por un elevadísimo espíritu de amor a la fraternidad cubana y sin propósito utilitarista, en el bien de la Patria.

«Haciendo suyo el programa reconstructivo del Gobierno (plan de obras públicas, leyes electorales y económicas) compartiendo sus responsabilidades, han contribuido sin duda al bien de Cuba.

«Con su colaboración contribuyeron a desterrar la pasión partidarista que conducía a liberales y conservadores, mirándose como enemigos, a contender en luchas homicidas. La política del pasado era una planta dañina que envenenaba las conciencias. Ahora, por el acuerdo armónico entre liberales y conservadores, es—y aquí la frase del doctor Doiz—un lago sereno, apacible, perturbado apenas por el roce de la brisa.

«Antiguamente no eran las ideas, no las opiniones, no las banderías las que chocaban en bello torneo ante las urnas electorales, sino los hombres armados de pavorosas pistolas, prontos a rubricar con sangre hermana la más sagrada conquista del derecho: el sufragio.

LA PATRIA ANTE TODO

«El Cooperativismo puso término al viejo y enconado pleito de la familia cubana. Solo que para lograrlo tuvo que contribuir, sin cohibiciones, a la desmembración de los partidos, a la atomización de la política, al desvanecimiento de las aspiraciones de la juventud; al entronizamiento de los privilegios a candidatos denominados **de dedo**; a reducir lo más posible el círculo de la jefatura de los partidos; a restarles facultades a las asambleas para centralizarlas en los Comités Ejecutivos; a instituir como un delito de alta traición el oposicionismo, tan necesario para el equilibrio gubernamental y la garantía administrativa en las modernas democracias; a votar leyes de emergencia electoral que reprime las apelaciones contra los fraudes comiciales y prohibe la formación de nuevos partidos políticos.

«Pero todo eso era necesario a cambio de salvar la Patria. Y el mismo Presidente de la República en un gran discurso dijo cierta vez que la Patria está por encima de la política y de las leyes.

«Los conservadores cooperativistas se inspiran en este bello postulado.

«La Patria es lo primero. El Cooperativismo es una necesidad patriótica.

UN SOLDADO LE PRODUJO QUEMADURAS A UNA JOVEN

MARIANAO, Julio 19.— DIARIO, Habana.

Ana Reyes de Llovera, de 21 años, vecina de Jesús María 18, en Pogolotti, fué asistida en el Centro de Socorro por el Dr. Andlés, de quemaduras menos graves en la boca, que le fueron producidas restregándole por los labios un tabaco encendido, por el soldado Higinio, de la Compañía de Señales, su concubino.

Martínez-corresponsal

CERRADAS LAS INSCRIPCIONES DE TORCEDORES

Varias empresas de ómnibus se ofrecen también a llevar a los desocupados el día del reparto

Hasta las ocho de la noche estuvo trabajando la Comisión encargada de la inscripción de los torcedores sin trabajo, que han de ser socorridos por la Sociedad de Torcedores de la Habana.

En el grupo A o sea hasta con tres de familia, se inscribieron 309 torcedores; en el grupo B, correspondiente a los que tienen de cuatro a seis familiares, 531; en el grupo C, con más de seis de familia, 160. Total: 990 obreros.

Después de cerradas las inscripciones se presentaron catorce o quince tabaqueros, alegando distintas causas por las que no se habían presentado dentro de las horas señaladas, no pudiendo ser inscriptos en este reparto, pues para ello tendría que aprobarse una prórroga, y se estima que esto no puede hacerlo la Comisión ni el Comité, por tratarse de un acuerdo de la junta general y que sólo ésta podría autorizar esa prórroga.

Los pases de los tranvías

Hoy visitará el señor Miguel Fernández Roig al administrador de la Havana Electric, para legalizar las tarjetas que han de ser utilizadas para que los conductores permitan a los obreros viajar en los tranvías, que vayan a buscar sus raciones de víveres, el día del reparto.

Las empresas de ómnibus

También han ofrecido pasaje a los obreros torcedores sin trabajo, para el día del reparto de los víveres, las empresas de ómnibus Cuba Sociedad Anónima; La Especial y Los Unidos. El acuerdo es en principio, pues tendrá que ser sometido a la sanción de la directiva de las respectivas empresas.

El Congreso Obrero Nacional de la Unión Federativa Obrera

Se ha fijado por la Unión Federativa Obrera la fecha del 20 de agosto para la celebración del Congreso organizado por esta entidad. Tendrá lugar a las diez de la mañana del citado día en Concha, 7, altos, en los salones de la Sociedad de Conductores de Carros y Camiones de la Habana.

La Sociedad de Fileteadores de la Habana, también acuerda socorrer a los sin trabajo

El secretario de la Sociedad de Fileteadores de la Habana, señor Germán Padilla, nos participa que la junta general de aquella institución acordó hacer un reparto extraordinario de trescientos pesos en efectivo, entre los compañeros cesantes, necesitados, y que hayan pertenecido a la Sociedad, desde el año 1920 hasta esta fecha, para lo cual pueden pasar a inscribirse, desde esta fecha, hasta el 31 del corriente, en la Secretaría, Amistad número 88, altos, los lunes, miércoles, viernes y sábado de ocho a diez de la noche.

Ruega el señor Padilla a los compañeros que pasen lo antes posible a inscribirse, para poder saber el total de compañeros y hacer el reparto a partes iguales, entre todos.

Velada de...

(Continuación de la PRIMERA)

relativos a la Ley de Asociaciones, para que al amparo de esta pudieran en toda oportunidad hacer valer sus derechos.

También se felicitó de ver en el salón, honrándoles con su presencia, las representaciones de distintas colectividades similares y distinguidas personalidades del comercio y las industrias nacionales.

Fueron desarrollándose los números del programa, en el que lucieron sus facultades artísticas las señoritas Edelmira Rubio, Pilar y L. Cruz, María Ladra, el violinista Luis Carnicer y el pianista Manuel Suárez, los que fueron muy aplaudidos.

Se hizo entrega del Título de Honor al señor José Pérez Sierra, y de los Títulos de Mérito, correspondientes a los señores Cándido Alvarez y Rogelio Caramés del Castillo. Este dió las gracias por la deferencia de que lo hacían objeto, significando su gratitud a la sociedad que tanto lo honraba inmerecidamente, pues no había hecho nunca nada a que no lo obligara el cumplimiento de su deber, que era la norma seguida por él, y la que seguiría siempre, mucho más en esta colectividad, que no se apartaba nunca de los preceptos estatuídos en su reglamento, para la defensa de sus intereses colectivos. Terminó haciendo votos por la prosperidad de la Asociación, y por Cuba. Fué muy aplaudido.

Hizo el resumen el doctor Juan José de la Riva, abogado de la Asociación, reafirmando las ventajas que ofrecía la organización de las clases comerciales, y la necesidad de vigorizar és

PARA ELLOS Y PARA ELLAS

CONSULTORIO

POR LA DOCTORA HERMINIA PLANAS

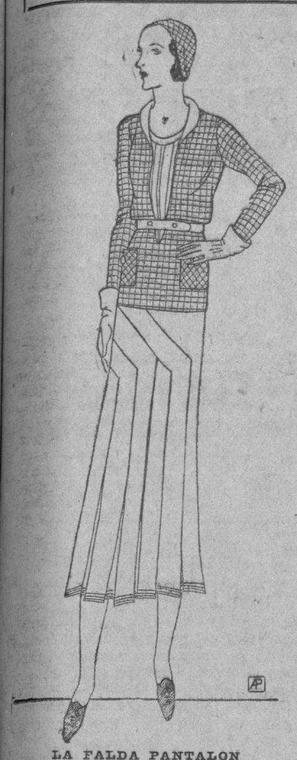

LA FALDA PANTALON

Vuelve a mencionarse la falda pantalón y Schiaparelli ha diseñado este precioso modelo.

POR EL CAMINO GRIS

Por el camino gris huyen mis horas
en un ambiente de quietud serena...
Tú la marcha presides, hora buena,
hora de mis románticas auroras.

Os miro en pos, hermanas pecadoras
de sangre joven y de vida plena,
y a tí, la incauta a quien hirió la pena
que lenta cruzas y en silencio lloras.

Mi espíritu os llamó; pero insegura
se disipó mi voz en la pavura
del solemne mutismo del ocaso....

Apenas tú, la desolada y triste
hora de mis crepúsculos, quisiste
volver los ojos y tener el paso.

Enrique González MARTINEZ.

INDECISA

Desde aquí y sin conocerle, ignorando su tipo y otros detalles importantes, se hace difícil aconsejarle. Lo más acertado será que visite la «Maison Eugenia», Amistad 59, entre San Rafael y San José y sobre el terreno verá la forma de sombrero que va bien a su cara. Si quiere «casar» el sombrero con algún vestido determinado, lleve al menos una muestra.

Será bien atendida, sobre todo si dice a la señora Setién, que va por consejo mío.

ORIGEN DE FRASES CELEBRES

«NIHIL DIFFICILE AMANTI».

(Nada es difícil para quien ama) Frase antiquísima y siempre actual pertenece a Cicerón y figura en el «Orator», capítulo X. Aparece esa sentencia pronunciada por el gran Arpinate, Marco Tulio Cicerón nació en el año 647 de la Era Cristiana) murió 43 años antes de J. C. Hábil en todas las artes, fué un orador extraordinario y dejó abundantes obras filosóficas, que constituyen verdaderos monumentos históricos.

CONOCIMIENTOS UTILES

Nunca debe ponerse la fresa en recipientes de estaño u hojalata.

Para evitar que las gelatinas y los azucarados se peguen en los moldes, envuélvanse éstos en un paño caliente.

Una disolución de aspirina en agua, aplicada con un algodón, corta rapidísimamente las hemorragias.

Un poco de agua hirviendo añadida al batir los huevos para una tortilla, hacen a ésta más esponjada.

Una manzana o dos colocadas en el guarda-pasteles o en su defecto en una caja de hojalata donde se guarden pasteles o cosa semejante, los mantiene frescos.

Los cigarros puros se mantienen frescos en sus cajas poniendo entre ellos pequeñas zanahorias; pero sin cortar, o evitando su contacto con los cigarros si están cortadas.

Cuando se vierte grasa en los pavimentos, échese inmediatamente agua fría; la grasa se reúne, no se infiltra en el suelo y puede ser luego recogida.

Añádase un poco de petróleo al agua de lavar las ventanas.

Para que los cristales no se empañen en el invierno—lo mismo que los parabrisas—frótense con glicerina y hágase desaparecer ésta a fuerza de frotaciones con gamuza.

El limón quita las manchas de moho.

Las escobas deben ser mojadas antes de usarse.

Duran más tiempo.

También duran más las medias y calcetines si se lavan antes de ser estrenados.

AGRADECIDO

(Cabarién)

Tengo un verdadero placer cuando recibo testimonio como el suyo de que un consejo mío fué beneficioso. La forma de corresponderme es que haga por otros lo que con mucho gusto he con usted, recomendándole la pomada «Lilianas».

He visto casos de **calvicie parcial** curados completamente cuando ya desesperaban de lograrlo con toda clase de remedios. ¡¡Lo felicito!

Y siga usando la «Lilianas», aunque menos frecuentemente.

PENSAMIENTOS DE RAMON R. CAJAL

En el orden fisiológico la muerte representa un gran progreso. La vida perenne, sin división del trabajo ni diferenciación funcional, hubiera sido un vegetar obscuro apenas superior al inconsciente persistir del reino mineral. La morir es, pues, el precio del pensar.

La fe hace bien en no razonar, es sentimiento y no lógica; es amor que crea, y no análisis que destruye. Muchos lo han dicho; la crítica excluye la creencia, porque creer, es casi lo contrario que pensar.

En la hora solemne de escudriñar el augusto misterio de las cosas, es deber inexcusable de quien se precie de filósofo imponer silencio al salvaje y al industrial que todos llevamos dentro, como triste, legado de bárbaras edades.

Reflexionando acerca de la formalidad con que muchos dicen entender lo inteligible, y otros aseguran ver turbio lo más evidente, me he persuadido de que los hombres no «sentimos» del mismo modo las palabras.

DE COCINA

PESCADO AL HORNO

Pargo o rabirrubia, preferiblemente bien limpios, colóquese en una tartara sobre una capa de tomates, perejil, cebollas, ajos picados y laurel, cubriendo el pescado con otra capa idéntica, polvoreada de sal y pimienta, más zumo de limón (dos o tres) y aceite. Se pone al horno, dejándolo hasta ver dorada totalmente la capa superior.

PESCADILLAS AL VINO BLANCO

Váciense y límpiese pescadillas de tamaño mediano. Enharínense y háganse dorar en manteca caliente. Rocíense con vino blanco, añadiéndoles una chalota o cebolleta, sal, pimienta y déjense cocer al fuego suave durante diez minutos.

Retírense las pescadillas y póngansen en un plato cubierto al borde del horno. En el vino háganse cocer algunos tomates sin piel ni pipas, cortados. Añádase un poco de jugo de carne de «glacés» y zumo de limón y un poco de manteca para terminar la salsa. Recúbranse con ella las pescadillas y sírvanse.

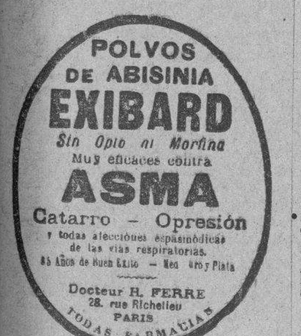

Agentes para Anuncios en EUROPA:
E. BOURDET & Cie
antes DAVIGNON, BOURDET & Cie
9, Rue Tronchet, PARIS
19, 21, 23, Ludgate Hill, LONDRES

HABANERAS

MARGOT TOLEDO

EN LA FESTIVIDAD DE HOY

Un saludo.
Con mi felicitación.
Llévenlo estas líneas hasta una señorita de esta sociedad que celebra hoy sus días.
Margot Toledo.
La airosa, la linda Margot.
Prometida del afortunado y muy simpático joven Pedrito Carrillo y Hernández, mandatario judicial, hijo del popular coronel Justo Carrillo.

Margot recibirá congratulaciones innumerables con motivo de su santo, entre las primeras, las de su cariñosa madrina, la distinguida viuda de Jiménez, mi buena amiga Trina Armengol.

Rodeada de los seres para ella más queridos lo pasará tan encantadora señorita.

Sin fiesta.

Y también sin recibo.

MARGARITAS

Una festividad hoy.
Santa Margarita.
Está de días, y me complazco en saludarla, la interesante señora Margarita Benejám de Rodríguez.
Celebran también sus días dos señoritas de esta sociedad, que son, Margot Triay y Margarita Bastián.
Y una **jeune fille** deliciosa.
Muy bonita.
Es Margarita Zayas y la Guardia, la mayor de las hijas de los distinguidos esposos Pancho Zayas y Amparo la Guardia, la cual celebró ayer sus natales.

Cumplió la dulce edad de los quince y con tal motivo recibió muchas y muy halagadoras muestras de afecto y de simpatía.

Tuvo regalos.

Y flores infinitas.

LA BODA DEL SABADO

Está próxima una boda.
Simpática e interesante.
Es la de Margot Someillán y Miguel, señorita bellísima, y el correcto joven Leodegario Salón y Pérez.
La nupcial ceremonia, dispuesta para el sábado a las cuatro y media de la tarde, se celebrará ante el altar mayor de la Iglesia del Santo Cristo.
Designados los padrinos.
Como los testigos.
El señor Amado Villamil y la señorita Nelia Someillán y Miguel serán los padrinos.
Testigos.
Cuatro por Margot.
El doctor Francisco Suárez Rigau, los señores Edelberto de la Portilla y Ramón Alvarez y el doctor Manuel Fernández Supervielle.
A su vez actuaron como testigos por parte del novio el doctor Antonio Recasens, los señores Juan Fernández de Castro y Lucas Clarck y Mr. William Campbell.
El ramo nupcial lo recibirá la gentil Margot como regalo de la distinguida señora Lolita de la Concepción de Trias.
Un modelo de la Casa Trias, el renombrado jardín del Vedado, muy elegante y muy artístico.
Con el nombre de Margot.
En gracia a la novia.

EN LA CLINICA DE BUSTAMANTE

Un triunfo mas.
Triunfo quirúrgico.
Acaba de alcanzarlo el doctor Rafael Nogueira en la Clínica de Bustamante.
Por el eminente cirujano ha sido operada de apendicitis la señora Lucila Bourbón, joven y bella esposa del distinguido caballero José Alvarez Lérida, hijo del buen amigo don José Alvarez Fernández.
Operación feliz.
Segura y rápida.
Auxiliado fué el doctor Nogueira por el joven y meritísimo doctor Julio Sanguily, quien se mostró desde el primer momento, tan eficaz como siempre.
La anestesia fué aplicada con su acostumbrado acierto por el doctor Luis Hevia.
Rodeada de los mayores cuidados y atenciones se encuentra en la importante clínica la señora Bourbón de Alvarez Lérida.
Su estado no ofrece novedad.
Está muy tranquila.

TEATRO ENCANTO

Una exhibición hoy.
Muy curiosa.
La ofrece el teatro Encanto, con la película **Su noche de bodas**, en tanda especial de las diez de la noche.
En plena escena celebrará sus esponsales una afortunada parejita.
Habrá música.
Y regalos para los novios.

EL DR. LAVIN DISERTARA POR EL RADIO SOBRE LA FEDERACION DE ABOGADOS

El próximo jueves a las ocho y media de la noche, por la estación C. M. B. Z., pronunciará un discurso explicando los objetivos de la Federación de Abogados de Cuba, el Dr. Pablo F. Lavín, Diputado del Colegio de Abogados de la Habana.

El Dr. Lavín demostrará principalmente que la Federación de Abogados de Cuba por la índole de la clase que representa, puede no sólo velar por los intereses de los abogados sino fungir como organismo fiscalizador del sistema jurídico nacional, revisor de la legislación vigente y propulsor del Derecho nacional.

El Dr. Lavín señalará en su discurso las actividades de los abogados del interior en aquel sentido y y especialmente los de Santiago de Cuba, Camagüey y Sancti Spiritus.

Al brillante proyecto del Dr. Lavín se han adherido ya figuras tan eminentes como Rafael Montoro, Ricardo Dolz, Jesús M. Barraqué, D. Méndez Capote, Gastón Mora y Carlos Revilla.

DESPEDIDA

De viaje.
Rumbo a Hollywood.
Embarca el sábado un querido amigo, el señor Eduardo Acosta Rodríguez, persona muy estimada en nuestros círculos sociales y comerciales.
Representante de Max Factor, a cuyo **studio** va, por algún tiempo, accediendo a una invitación del famoso profesor de Los Angeles.
Invitación especial.
Por extremo honrosa.
El señor Acosta se propone ampliar sus conocimientos dermatológicos al lado de Max Factor.
Saldrá en uno de los vapores de **La Flota Blanca**, camino de Nueva Orleans, para de allí seguir viaje a Hollywood.
Corta su ausencia.
De breves meses.

BODA INTIMA

En San Juan de Letrán.
La Iglesia del Vedado.
Una boda está concertada para el domingo próximo, a las cuatro de la tarde, en plena festividad de Santa Ana.
La novia, muy graciosa, interesantísima, es la señorita Eloína Rodríguez Cao.
Vecina del Vedado.
Muy bonita.
Unirá su suerte a la de un distinguido joven, el doctor Eduardo Bolívar Herrero, letrado consultor de la Secretaría de Comunicaciones.
La ceremonia se reducirá a la mayor intimidad debido al reciente duelo de la novia por el fallecimiento de su amantísimo padre.
No se harán invitaciones.
En absoluto.

PRIMERA PIEDRA

Un acto solemne.
Interesantísimo.
En la mañana de hoy será colocada la primera piedra del edificio destinado a clínica para los familiares de la oficialidad del Ejército y de la Marina.
Llevará un nombre.
Ofelia R. de Herrera.
Es la distinguida esposa del Jefe de Estado Mayor del Ejército de la Nación.
Se efectuará a las nueve en el Campamento de Columbia, terrenos del Hospital Militar, y la ceremonia será apadrinada por el señor Presidente de la República y su ilustre esposa.
Hechas están las invitaciones.
Por el Secretario de la Guerra.

ALICIA PEREZ OROZCO

CUMPLEAÑOS

Linda muñequita.
Locuaz, graciosísima.
Es la encantadora Alicia Pérez Orozco, hija del distinguido caballero Francisco Pérez Orozco y su joven y bella esposa, Adolfina Vilardell.
En la fecha de hoy cumple la edad de cuatro años la adorable Alicia.
Recibirá muchos besos.
Y muchas caricias.

TRIUNFANTE EL YACHT-CLUB

Grandes regatas ayer.
De remos.
La canoa del **Habana Yacht Club**, tantas veces vencedora, triunfó también en la justa marítima.
Varadero, la poética Playa Azul, ardía en animación.
Un gentío inmenso.
Imponderable!

(Continúa en la Pág. SIETE)

MODELOS DE PARIS

Si Ud. piensa embarcarse para los Estados Unidos o Europa, no pierda la oportunidad que se le presenta de adquirir preciosos modelos de última moda de los que ofrece en su gran venta sensacional de una quincena

Mathilde Cumont

Todos los precios han sido rebajados considerablemente y Ud. encontrará cuanto desee por la cantidad que quiera gastar.

Bolsas, Medias de Sedas, Collares, Pulseras, Sombreros y vestidos a precios de situación.

Ocho horas....!

AVISAMOS por este medio a todos nuestros clientes y al público en general que, a partir del próximo Lunes 20 del corriente, hemos implantado la jornada de ocho horas para todo el personal que trabaja en nuestro establecimiento.

Fué, es y será siempre, deseo de la humanidad, convertir el trabajo en una función racional lejos de toda esclavitud, y el acortamiento del número de horas de labor para dar tiempo al cuerpo y al espíritu para su descanso o su recreo, uno de los fines más anhelados por los trbajadores de todos los tiempos.

La "Isla de Cuba" se complace en ser el primer establecimiento de su clase que da este paso de adelanto en nuestro país, implantando la jornada de ocho horas; y tenemos muy fundadas esperanzas de que en un plazo muy cercano, nos seguirán otros muchos establecimientos, colocando al empleado de comercio en el plano que le pertenece y que ya ocupa en otros países más avanzados que nosotros en cuestiones de trabajo.

A la vez, avisamos, que el establecimiento permanecerá abierto las horas que las actuales leyes del país permiten, por haber dispuesto los turnos necesarios de personal para este fin.

Víctor Campa y Cía., S. en C.

La Isla de Cuba

Máximo Gómez 55 y 57

CONSEJOS MEDICOS

Por el Dr. PEREZ BOUDET

X-INTERNO del Hospital de Emergencias. Médico del Departamento Forense de la Ciudad de la Habana; Especialista de las afecciones del Aparato Digestivo. GABINETE Prado 38, altos, Teléfono A-7490. (Diríjase la correspondencia al DIARIO DE LA MARINA. Prado 103. Dirección).

YOLANDA (Consolación del Sur).

No desmaye, señora, y continúe tomando la Coleflavina a dosis de tres píldoras al día, pero además debe de estimular sus ovarios por medio de un ámpula de Tropovarina cada segundo día mientras no aparezca su menstruo; es menester que al acostarse chupe una pastilla de Miratón. Eso debe de hacerlo por espacio de tres meses consecutivos y verá si mejora. Gracias, señora, muchas gracias por su fe.

J. MOJICA. (Ciudad).

Yo le decía en mi anterior que no conocía ese plan, pues no se encuentra en ninguna de las Revistas Médicas: puede que lo haya leído en otra parte, pero si ese alimento que me dice lo compró y tenía bichos como usted dice, deséchelo, que está en malas condiciones. Sobre él nada puedo decirle porque no conozco ese tratamiento. Quedo siempre suyo.

ALEIDA. Jobabo.

Ciertamente señorita, aunque no es de alarmarse como se encuentra Ud. el que se padezca de esa afección parasitaria. Le recomiendo para una segura curación en tiempo corto el que tome tres píldoras de Yatrén 105 y se aplique las ámpulas de Clorhidrato de Emetina de Clin, una caja a razón de una diariamente, después nuevo anasís y la alegría se reflejará en su rostro.

UNA GUINERA. (Güines).

Por el momento creo prudente que le haga dos toques de Mercuro-cromo al día, le será muy beneficioso; pero debe de verla un especialista de garganta y nariz; a mi juicio se encuentra padeciendo de adenoides. Para esas fiebrecitas debe de hacerle un análisis de orina, muchas veces es pielitis y se trata por otra causa, si resulta ser, póngale con su médico las ámpulas de Neo-septicenina por vía intravenosa y déle dos tabletas de Helmitol en un vaso de agua de coco. Debe darle 10 gotas de la Solución de Vigantol antes de sus comidas o en estas, en sopa, caldo o leche. Queda complacida.

MIGUEL Ciudad.

Veo el caso de su hijita y creo muy prudente el que le mande a preparar los siguientes papeles para dárselos un cuarto de hora antes de sus principales comidas Pancreatina y Lactato de cal a. a. 0, 25 centígramos. Sal de vichy.. 0.59 centígramos. Además es menester que la vitaminice, puede darle 10 gotas de la Solución de Vigantol dos veces por día. Le sería de gran utilidad el darle tres cucharaditas de Jarabe de Glicerina Iodotánico Robés. La alimentación que ingiera debe ser bajo la base sólida o semi sólida, evite el que ingiera líquidos y el agua debe de dársela media hora después de sus principales comidas. Hágale hacer reposo y después de un mes si desea recordarme el caso de su hijita y decirme el plan que le puse y como se encuentra se lo agradeceré.

Los Viajes

LOS viajeros experimentados usan siempre Cheques de Viajeros, porque equivalen en todas partes a efectivo y son mucho más seguros.

Antes de embarcarse, compre Cheques de Viajeros en The Royal Bank of Canada y se evitará preocupaciones durante su viaje.

The Royal Bank of Canada

SP 730

Suscríbase al DIARIO DE LA MARINA

M.E.C.D. 2016

ENCANTO
Empresa PARAMOUNT
HOY GRAN NOCHE DE MODA Y TODA LA SEMANA
1½ A 3½-30¢ 3½ A 7½-40¢
7½ A 10-60¢ NIÑOS 20¢

¡EXQUISITO!
Frivolidad. Gracia picante. Aladas canciones. Música llena de alegría. Y una trama interesantísima son las razones por las cuales
Su Noche De Bodas
CON
IMPERIO ARGENTINA
PEPE ROMEU MIGUEL LIGERO
AMERICA ADVERTISING A-9638
Es una deliciosa comedia hispanoparlante que encanta a todo el mundo. El gran director Louis Mercanton ha realizado en ella una gran obra. ¡Es uno de los éxitos de la temporada!
Una alegre comedia Paramount toda en español
CANTADA Y HABLADA EN ESPAÑOL
Nueva Revista Sonora PARAMOUNT Comedias y Variedades
Paramount Pictures
A LAS 10 PM. ESPECTACULO ORIGINAL A LAS 10 PM
UNA BODA AUTENTICA EN EL ESCENARIO
De la Srita. AMERICA CALDERIN con el Sr. RODOLFO D. OLIVERA
En interesante ceremonia nupcial a los acordes del órgano del TEATRO
Los Contrayentes recibirán los siguientes regalos
UN JUEGO DE CUARTO
Obsequio de la Mueblería "LA PREDILECTA"
SAN RAFAEL 171
UN RADIO VICTOR "SUPERETTE"
Obsequio de la casa Vda. de HUMARA y LASTRA
MURALLA 93
UNA SORTIJA DE BRILLANTES
Obsequio de la Joyería CUERVO Y SOBRINO
SAN RAFAEL Y AGUILA
EL TROUSSEAU DE LA NOVIA
Obsequio de LA ISLA DE CUBA
MONTE 55 Y 57
HOY SUPRIMIDOS LOS PASES DE FAVOR

REGLANAS

De temporada.

A Cojimar.

Una familia altamente apreciada en el seno de nuestra sociedad elegante.

La de Carlos y Julito Lunar.

Instalados han quedado en una de las más elegantes y cómodas residencias de aquellas concurridas playas, desde el pasado jueves.

Agradecido quedo a las señoras Angelita Muro de Lunar y Sara Amaya de Lunar, por la notificación que me hacen de su nueva residencia.

Gustosísimo lo consigno.

Agradable reunión.

La efectuada en la residencia de un compañero estimadísimo y afectuoso:

Carlos Rodríguez, activo corresponsal de nuestro colega El Mundo.

Muchas fueron las damas y damitas que acudieron el pasado miércoles a esa agradable fiesta.

Hubo canto y baile.

Amenizados fueron los bailables por el maestro Diego E. Herrera.

Algunos nombres anotamos de aquella selecta concurrencia.

Sea el primero el de la atentísima y culta compañera Esther Valdés de Rodríguez, amantísima esposa del corresponsal de El Mundo.

Ana Rosa Castellanos de Gonzalez.

Y Otilia Rodríguez de Viñas, la elegante y simpatiquísima hermana de nuestro estimado compañero en la prensa.

Señoritas.

Cristina Burt, Amelia Gonzalez, Caridad, Ernestina y Carolina Cáceres, Guillermina Salado, Dolores Delgado, Zeinaida Lledó, Consuelo Navarro, Fidelina García, Nenita Burt, Esperancita Huguet.

Andreíta Burt, Isabelita Martín, Elisa y Merceditas Maura, María Teresa García, Angelina Burt.

Gratas fueron las horas que allí pasamos.

Y muchas las atenciones recibidas.

De las que estoy reconocidísimo.

Una felicitación.

Para dos estimadas amiguitas.

Aida Serra e Hilda Fernández Feliu.

Con brillantísimas notas aprobaron ayer el quinto y primer año de piano, respectivamente.

En la academia que dirige la culta e inteligente profesora señorita Anita Bosch y Martínez.

Y ante un tribunal competentísimo.

Comida de despedida.

A la vida de soltero.

Le fué ofrecida el pasado sábado a un amigo de mi mayor aprecio:

El doctor Hilario Candela.

Médico prestigioso y jefe local de Sanidad de Guanabacoa.

Un grupo de sus amigos quisimos festejarlo en sus últimos días de soltero.

Animadísima resultó esta fiesta de afecto y simpatía.

Que tuvo por escenario las playas de Cojímar.

Y de la que guardaremos gratísimos recuerdos.

Onomástico.

Lo celebraron días pasados las Carmen y los Enriques.

Estuvieron de días y fueron felicitadas las señoras Carmelina Vela de Galán, Carmela Pérez de Carmona, Carmita Estrade de Orta, Carmita Gómez de Santana, Carmita Clavijo viuda de Geijo, Carmen Hernández de Fernández.

Marina Castro de Fernández, Marina Bergery de Curbelo.

Y las señoritas:

Carmelina Fernández y Gonzalez simpatiquísima y bella amiguita, para quien el cronista tiene especial mención.

Carmen Díaz, Carmita Magrinat Carmela Hernández, Carmen Gómez Carmela García.

María del Carmen Ferregut, Carmela Vilarello, Carmita Monje, Carmita González.

Marina Flexas.

Y Marinita Varcárcel, bella y distinguida señorita que tan admirados es en el seno de nuestra sociedad.

De los Enriques, un primer nombre:

Enrique Fontanills, el maestro, el guía, el hombre todo simpatía y admiración, el periodista inimitable.

Enrique Vilarello, administrador de la empresa de ómnibus Regla-Habana.

Enrique Pérez Caballero y su hijo Enriquito.

Enrique Moreno y García.

Enrique González, Enrique Rodríguez, Enrique Fernández y Enrique Valdés.

Para todos mi felicitación.

Sinceríssima.

Bella fiesta.

La efectuada en la tarde de ayer en el Casino Español de Regla, por el colegio Nuestra Señora de Regla

Que tan acertadamente dirigen las Hijas de la Caridad.

Fiesta de fin de curso.

Distribución de premios.

Presidida fué por una representación de nuestro alcalde doctor Fernando Bosch.

El programa se desarrolló admirablemente con los siguientes números:

PRIMERA PARTE:

1. Himno Nacional.
2. Discurso por la alumna A. Fernández.
3. Danse Nègre, de C. Scott, por la señorita G. Ramos.
4. Premios de distinción.
5. El zapatero contento. (Coro). Solista, M. Gallardo.
6. Sevilla, de Y. Albeniz, por la señorita C. Ramos.
7. Premios a los grados sexto y quinto.
8. Una carta a mamá. (Monólogo). Por la niña E. Duaces.
9. Fête Militaire, de S. Smith, por las alumnas G. González y K. Rimbau.

HOY PRADO HOY
1½ 3½ 5½ 7½ 9½
30 - 50 - 20 cts. -- Programa Doble
UNIVERSAL PICTURE PRESENTA

El re-estreno sincronizada
El Sol de Media Noche
por Laura La Plante
La MERCENARIA por Lew Ayres
Jueves 23 -- RENEGADOS
WARNER BAXTER
Hombres que redimen su amor bajo el fuego de la ametralladora. Una historia suprema de la Legión Extranjera.

HOY CAMPOAMOR HOY
30-40 60¢ NIÑOS 20¢
Empresa ERNESTO P. SMITH
1½-3½-5½-7½-9½
ESTRENO EN CUBA de la gran producción M. G. M.
CON LA INCOMPARABLE
Greta GARBO

RIALTO
HOY 3-7½-9½
DE 1½ A 7½ 30 DE 7½ A 11-50

OIGALA CANTAR BELLAS CANCIONES
VEALA con sus LUJOSAS TOILETTES INTIMAS
TODO POR UN HOMBRE
A LAS 2 Y 7 1.2
"EL ULTIMO DE LOS VARGAS"
En español por Jorge Lewis
JUEVES 23—ESTRENO
"EL RENEGADO"
por WARNER BAXTER
y MYRNA LOY

SEGUNDA PARTE:

1. Premios a los grados cuarto y tercero.
2. Lagarteranas. (Coro). Solista, N. Inchauspi.
3. La Czarine de Ganne, por las alumnas M. Cadenas y A. Perez.
4. Premios al segundo grado.
5. Lustspiel. Overtura, de Kela-Bela, por las alumnas C. y A. Vázquez.
6. Triste serenata. (Coro). Solista M. del C. Griful.
7. Valse Blue, de A. Margis, por las alumnas C. Inchauspi e I. Amaya.
8. Premios al grado 1o.
8. Bolero de L. Streabbog, por las alumnas O. Díaz, A. Garcia y M R. Griful.
10. Poesía y canto a la Patria, por la niña E. Rivero y un grupo de alumnas.

La parte musical del programa estuvo a cargo de la señorita Emilia Querol.

Profesora de piano del colegio.

Hasta cerca de las siete de la tarde duró tan agradable fiesta.

Que siempre recordarán con orgullo las alumnas de ese prestigioso plantel.

Que tendrá abierta la exposición de las labores escolares en el día de hoy y en el de mañana.

La que se verá concurrida.

Como en años anteriores.

Enferma.

Lo está la señora Bernarda Gómez viuda de Gómez.

Un inesperado ataque sufrido en días pasados le hace retener aun en su hogar.

Un pronto restablecimiento.

Le deseamos.

En el teatro Regla.

El coquetón punto de reunión de nuestra sociedad.

Concurridísimo se ha visto en estos días.

Imposible la relación de nombres esta semana.

Lo prometo para la próxima.

Hasta el lunes.

Alejandro Pérez.

CARTEL DEL DIA

TEATROS

NACIONAL (Prado y San José) Cine y Variedad: El sainete de actualidad «Los Sin Trabajo», variedades por Juanita Zozaya, Hermanas Muñoz, Garrido, Harrison y películas.

PRINCIPAL DE LA COMEDIA (Animas 2). Temporada popular de verano. A las 9 y media «Los Chamarileros» por Leopoldo Ortín y Aurora Campuzano.

PAYRET (Prado y San José) Cine y variedad. Números de variedad, por Carmita Ortiz y Julio Richard, Esther Peirano, el Ibérico, Luisita De Cordova, Mimi-Colina, etc y películas.

CINES

CAMPOAMOR (Industria y San José) A todas horas: Revista, comedia, «Inspiración» por Greta Garbo y Robert Montgomery.

ENCANTO (Neptuno 19) A todas horas: Estreno de «Su Noche de Bodas» por Imperio Argentina. A las 10 acontecimiento original una boda auténtica en el escenario.

FAUSTO (Prado y Colón) A todas horas Estreno de «Un desliz» por Lew Ayres.

RIALTO (Neptuno y Prado) A todas horas Todo por un hombre por Jeanette MacDonald y Reginald Denny.

PRADO (Prado 70) A todas horas: Estreno de «El sol de media noche» por Laura La Plantte.

REGINA (Galiano y Neptuno) La muchacha dijo no» y La Divorciada por Norma Shearer.

NEPTUNO (Neptuno 103) «Gozar la Vida» y «El Presidio» por José Crespo.

RIVIERA (23 y G. Vedado) Noches de Viena y «Pasiones tempestuosas» por Charles Bickford.

TRIANON (Línea 82. Vedado) Tandas elegantes: «El Neurótico» por Eddie Cantor.

INGLATERRA (San Rafael e Industria Novias ruborosas, por Joan Crawford

WILSON (San Rafael y Belascoaín) El Neurótico por Eddie Cantor.

IMPERIO (Consulado 116) «El Amor Manda y la fuerza del querer. por María Alba.

VERDUN. (Consulado 120) «Claro de Luna» «El Vampiro del Mar».

ACTUALIDADES (Monserrate y Neptuno) La legión fronteriza, Amor entre millonarios, por Clara Bow.

MODERNO (Esquina de Toyo) «Claro de Luna», por Lawrence Tibbet.

UNIVERSAL (Egido y Monte) «Noches de Viena» «El Nido del Gavilán».

ESCENARIO Y PANTALLA

CONVERSACION DEL LUNES

—Me acaba de decir un melómano que los compositores cubanos van a darle un homenaje a Ernesto Lecuona.

—Cierto. ¿No le parece a usted bien?

—De perlas. Pero como todo tiene sus causas, me gustaría saber las de este homenaje.

—Todo no, mi candoroso amigo. Los homenajes, por ejemplo—al menos en Cuba—,son efectos sin causa. Me río yo del principio de causalidad frente a los principios y los fines de tanto homenaje como entre nosotros se organiza. De manera que si algo bueno hay en este homenaje a Lecuona, es que tiene su causa y hasta su motivo.

—Vengan.

—La causa no será necesario decirla. Son notorios los merecimientos de este compositor, que ha logrado en los más finos aspectos de la música agradable éxito, algo más que nacional, y que es, por otra parte, como pianista, una de las cosas más serias que ha producido Cuba. Y en cuanto al motivo, no puede ser más simpático: el viaje de Lecuona a Hollywood, acompañado de la orquesta de los hermanos Palau, la pareja de bailes Pienlli-Mario y Carmen Burguete, una de las cantantes que mejor interpreta nuestra música.

—¿Está relacionado este viaje de Lecuona a Hollywood con alguna peripecia cinematográfica?

—Tengo informes de que Lecuona actuará en Cinelandia con esos artistas que le acompañarán en su excursión. Pero al mismo tiempo tengo noticias de que la Metro-Goldwyn-Mayer le ha contratado para la parte musical de una película de ambiente cubano, algunas de cuyas escenas se «filmarán» en La Habana y en la cual trabajará como principal intérprete el gran barítono Lawrence Tibbett.

—¿Una película de ambiente cubano? Permítame usted que, como criollo de tres generaciones, le pida, más aun, le exija que interponga toda su influencia periodística para que no se haga una «cubanada», semejante a esas «españoladas» o «mexicanadas» que tan a menudo se perpetran en Hollywood.

—Le prometo hacerlo, aunque eso de la influencia periodística está ya pasando a la categoría de los mitos, sobre todo desde que hay censura. De ser cierto que Lecuona se hará cargo de la parte musical del «film», ya tenemos por ese lado una garantía. Lo otro dependerá de que la Metro mande a Cuba gente experta, capaz de documentarse sobre nuestro paisaje, sobre nuestras costumbres, sobre la fisonomía de nuestras mujeres y nuestros hombres de campo o del pueblo, sobre los diversos aspectos, en fin, de la vida criolla. Y es de esperarse que, tratándose de una casa seria, excelentemente acreditada en Cuba, no vacilará en hacerlo.

—Todo marchará bien, mientras no se meta el espíritu comercial por medio; ese maligno espíritu que posterga lo auténtico para quedarse sólo con lo pintoresco.

—Tiene usted mucha razón. Pero dispénseme que tenga que dejarlo.

—¿Se marcha usted?

—Sí. He de ir a una boda esta noche.

—¿Alguien de la familia?

—No. Dos personas que me son perfectamente desconocidas. Ella se llama América Calderín y él Randolph D-Olivera. Es todo lo que sé de ellos... ¿Qué? Me mira usted con extrañeza.

—No sabía que le había dado por ahí. Es un ramo de locura como otro cualquiera ese de ir a la boda de dos desconocidos. En cuanto a mí, no pienso ir ni a la mía.

—Acaso fuera a ésta, si yo le dijera algo más.

—A ver..é

—Esos dos novios que acabo de nombrarle son de una especie que hasta ahora me era totalmente desconocida. Yo sabía de novios que se casaban en un Juzgado, en una notaría, en una iglesia católica, en un templo metodista, en una mezquita árabe o en una pagoda china... Pero no sabía de novios que se casasen en un teatro.

—¿En un teatro?

—Sí, mi amigo; en un teatro: en el «Encanto».

—¿En serio?

—En serio.

—Pero ¿cómo?

—¡Toma! Como se casa todo el mundo: con nerviosismo y música de Mendelssohn.

—O de Wagner.

—O de Anckermann; ¡qué más da! Lo importante es que se casan bajo el signo de Thalía, que acaso les sea más favorable que cualquier otro, por aquello de que en toda boda hay su poco de teatro.

—En ese caso, dispénseme; yo también me marcho. Nos veremos en la boda de esta noche.

—Nos veremos.

N. N.

Estos lujosos Noticiarios resumen de los acontecimientos locales más salientes, editados en los Laboratorios Liberty, se exhiben hoy en los siguientes lugares:

NOTICIARIO:

46.—Capitolio. - S. José de las Lajas
49.—Playa de Baracoa.
50.—Gloria. - Madruga.
52.—Ayala. - Güines
53.—Cine Wilson. - Habana

RADIO Y ELECTRICIDAD

A CARGO DE ALBERTO GIRO

TRASMISIONES PARA HOY

ESTACION C M W
(583 Kc.)

9 p. m.: Programa variado.
9.30 a. m.: Sección de Arte Culinario.
11 a. m.: Programas Vitaphone y Vermouth.
12 m.: Crónica Radio Social.
1 p. m.: Música selecta.
1.45 p. m.: Hora Margot Alvariño.
2.45 p. m.: Programa Comercial.
3.45 p. m.: Servicio DIARIO DE LA MARINA, trasmisión de base ball de las Grandes Ligas.
5 p. m.: Hora bailable por la Orquesta Corman.
7.30 p. m.: Música selecta.
8 p. m.: Presentación de la Orquesta Siboney.
9 p. m.: Hora Orbe.

Dos artistas de las más celebradas, de las más admiradas, prestan su valiosa cooperación a la Hora Orbe esta noche: Tomasita Núñez, excelente soprano y Sarita Jústiz, la aplaudida pianista. El programa, compuesto por interesantes números presenta la primera audición de una bella composición de Jorge del Moral: «Niña de los ojos azules», que cantará Tomasita Núñez.

He aquí el programa:

TEMA ORBE

I.—(a) Elegia. Massenet.
(b) Noche Azul. Espinosa de los Monteros. Por Tomasita Núñez, soprano.
II.—Danza No. 5. Granados. Rosita Jústiz, Pianista.
III.—«Llora». «Serenata Cubana» Moisés Simons. T. Núñez.
IV.—Itapelle tol. Cervantes. Sarita Jústiz.
V.—Sanson et Dalila («Mon coeur souvre a ta voix») Saint Saens Cortesana. Agustín Lara Tomasita Núñez.
VI.—Vals Pasional. Carmelina Delfín. Sarita Jústiz.
VII.—No niegues que me quisiste. Jorge del Moral.
Niña de los ojos azules. Jorge del Moral.
Tomasita Núñez.
VIII.—Tuya. Danza Cubana.
Ya se va. Danza Cubana.
Sarita Jústiz.
IX.—A sus ojos asomó una lágrima.
Pregón de las Flores.
Preciosa Gitana, Nilo Menéndez (2a. audición).
Tomasita Núñez.

ESTACION C M C
(840 Kc. 356m.)

De 6.30 a 8 p. m.: Concierto de los señores Acebal y del Campo.
De 8 a 9 p. m.: Programa de los Trovadores Líricos de Cuba que dirige el señor Jorge Mauri.
A las 9 p. m.: Hora por el Observatorio Nacional.
De 9 a 9.30 p. m.: Concierto desde el Estudio con la Orquesta Ignacio Cervantes, que dirige el Maestro Gonzalo Roig.
1.—Cavallería Ligera. Obertura. Suppé. (A petición).
2.—Amorita. Vals. Czibulka.
3.—Luccia de Lamermour. Aria de la Locura. Donizetti. A petición. Soprano señorita Zoila Gálvez, acompañada por la Orquesta.
4.—Pequeña Serenata. Grunfeld.
5.—Momento Musical. Schubert.
De 9.30 a 10 p. m.: Concierto de la antigua casa de J. Vallés por la Orquesta Ignacio Cervantes, que dirige el maestro Gonzalo Roig.
10 p. m.: Bailables.

ESTACION C M B Z
(1010 Kc. 296m.)

7.45 p. m.: Follie, radiofónico de la Hora Múltiple.
1.—Viviendo del aire. Preámbulo.
2.—La canción italiana, por Paulino Rosete, barítono.
3.—La canción francesa, por Rosario García Orellana, soprano.
4.—Chistes a granel, por Pablo Medina.
5.—La pieza clásica, por Alberto Bolet, violinista.
6.—El cuento del gallo, por Miguel Llao.
7.—El tango argentino, por Mario Graña.
8.—La canción mexicana, por Cuca Casas y el Trío Bohemio.
9.—La artista del radio, por Enriqueta Sierra.
10.—La música americana, por Alberto Bolet.
11.—La canción española, por María Gimeno.
12.—El empeño en debuta, por M. Azpiazo.
13.—El cuplé, por Conchita Ortega.
14.—Contra el monólogo, por Pablo Medina.
15.—La jota aragonesa. Por Emilio Medrano.
16.—La guitarra andaluza, por Clarita Romero de Nicola.
17.—Habrá poesía. Por Miguel Llao.
18.—La música cubana, por Graciela Santos:
El bolero. Guyún.
El danzon. Romeu.
La canción María Cervantes.
19.—Drama policíaco: El misterio del anticuario», por el Cuadro que dirige Enriqueta Sierra.

Pianistas acompañantes: Elisa Lecuona, María García Orellana, Blanquita Sainz, Emilio Díaz y los profesores Dachman y Quintana.

ESTACION C M B C
(958 Kc. 310.7 m.)

De 4 a 5 p. m.: Programa a cargo de conocidos artistas.
De 5 a 6 p. m.: Programa de música selecta.
De 7 a 8 p. m.: Programa de música española.
De 8a 9 p. m.: Programa a cargo de la Orquesta que dirige Belisario López.
De 9a 10 p. m.: Hora Radio Victor. Programa a cargo de los populares cantadores de Puntos Guajiros María la Matancera, Pedro Valencia y Agustín Calderón.
De 10 a 11 p. m.: Hora Comercial. Programa a cargo del jazz band Broadway.

ESTACION C M X
(890 Kc. 336.9m.)

De 12 m. a 1 p. m.: Programa de la hora de almuerzo con la Orquesta Valdespí.
De 1 a 1.30 p. m.: Tangos, boleros y canciones por el barítono Carvajal, acompañado por Cuco Benítez.
De 7 a 8 p. m.: Programa con la Orquesta Valdespí.
De 8 a 9 p. m.: Programa con el Trío Matamoros.
De 9a 10 p. m.: Hora Femenina de la Asociación de Damas La Purísima Concepción, a cargo de las sopranos Hortensia Coalla y María Luisa Marsili de Diana.
De 10 a 11 p. m.: Un ameno y variado programa.

ESTACION C M C A
(1225 Kc. 244.7 m.)

A las 9: programa variado; a las 4.30: presentación del Conjunto Artístico Gumersindo García; a las 5 y 30: Hora Hollywood: temas musicales; argumentos y anécdotas de películas.

A las 9: hora Radio Cataluña; a las 10: bailables por la Orquesta de Tata Pereira y Sexteto Habanero.

DOS HOMBRES AHOGADOS EN LA LAGUNA «ARIGUANABO»

PUNTA BRAVA, julio 19.— DIARIO, Habana.— En la mañana de hoy hallábanse pescando tres individuos en la laguna conocida por Ariguanabo, teniendo la desgracia que se volcara el bote en que iban y quedando los tres ocupantes del mismo debajo, ahogándose dos y salvándose el otro a nado.

El Juzgado Municipal y policía se dirigen al lugar del suceso.—José A. López, corresponsal.

hoy fausto
5½-7½-9½
40¢ antes de las 6 - después 50¢
UNIVERSAL PICTURES presenta a
Joan BENNETT.
Lew AYRES
en la divertida comedia de amor

Un DESLIZ
"Many a Slip"
La Juventud es deliciosa porque se ríe de las convenciones establecidas. Sigue sus propias inspiraciones y fabrica ella misma su sendero para la felicidad
Además Comedia - Revistas
JUEVES
LA RIVAL DE LAS ESPOSAS

ESCENA

LA FUNCION DEL AÑO: ACEBAL, OTERO, CARMITA ORTIZ, JULIO RICHARD. «LOS MARQUESES DE MATUTE», POR ORTIN Y AURORA CAMPUZANO

Podemos ampliar nuestros informes de ayer, en el sentido de que el programa de la grandiosa función que con el título de LA FUNCION DEL AÑO se celebrará en el teatro PRINCIPAL DE LA COMEDIA el próximo viernes 24, se ha reforzado de manera estupenda con artistas notabilísimos, entre los que podemos citar a Sergio Acebal, el insustituible «negrito» de Alhambra, y Adolfo Otero, el «gallego» más gracioso que ha desfilado por la escena criolla. Además Carmita Ortiz y Julio Richard, los emperadores de la variete fina, se presentarán esa noche para deleitar al público con lo mejor de su repertorio Garrido, el negrito todo gracia, también tomará parte, y Juanita Zozaya, la sin par coupletista, también lo hará, para regocijo de los espectadores.

Ya hemos dicho que la obra escogida para iniciar esta magna FUNCION no es otra que la graciosísima comedia de Sevilla y Carreño «LOS MARQUESES DE MATUTE», creación insuperable de Ortín y Aurora Campuzano. Separe su localidad con tiempo, llamando al teléfono A-7157. Si lo deja para mañana, puede ser que no encuentre ninguna. Tal es la demanda extraordinaria de ellas y la venta de localidades que se realiza.

PRINCIPAL: A-6737. «LOS CHAMARILEROS».

Vuelve a escena esta noche en el teatro «Principal de la Comedia» el estupendo sainete de Arniches «LOS CHAMARILEROS. En esta obra de ambiente y de costumbres, el ingenio de Ortín resulta insuperable. Los tipos están magistralmente trazados y el chiste fluye naturalmente, como producto de las mismas situaciones. También obtiene un gran éxito Aurora Campuzano.

Mañana un reprise sensacional: LA TELA, de Muñoz Seca. No deje de ver LA TELA por Ortín.

NACIONAL: A-3730. Sainete. Variedades. Vitaphone.

La innovación de espectáculos en el teatro Nacional, siempre al precio increíble de 20 cts. entrada y luneta, ha dado gran resultado a la empresa que ofrece al público sainetes de actualidad, magníficas películas sincronizadas y variedades. Hoy va a escena por última vez el sainete de Sánchez Arcilla «Los Sin Trabajo» muy de actualidad, y en la pantalla se exhibe «El Acusador de Si Mismo» de William Powell.

Mañana cambio completo de programa estrenándose el sainete «Fotingos a Ten Cents» Siempre 20 cts entrada y luneta.

PAYRET: A-7157. El Trío Matamoros.

Mañana martes hará su debut en el gran espectáculo del «Payret» el TRIO MATAMOROS, los magníficos cantantes criollos, que ofrecerán un repertorio completamente nuevo de canciones, boleros y sones.

Hoy se repite el gran programa de ayer, con la hermosa selección revisteril MUSICA,MAESTRO en el que toman parte la pareja Ortiz—Richard, Elena Peirano, Esther y Alejandro Parodi, Mimí-Colina, Luis Ibérico, etc. Además la película «El Puerto del Infierno» de Lupe Vélez. la variedad a las 5:30 y 10 p. m. 20 centavos luneta.

ACTUALIDADES: A-5894. «Legión Fronteriza».

Hoy se exhiben comedia, revista, la grandosa film «La Legión Fronteriza» por Richard Arlen, y la bonita película «Amor entre millonarios» de Clara Bow, ambas sincronizadas. Precios: por la tarde 10 y 5 cts. por la noche 20 y 10 cts.

Mañana «El Corazón de Africa». El viernes «Carne de Cabaret» en español.

PANTALLA

RIVIERA: F 2040. «Pasiones Tempestuosas». «Noches de Viena».

En la tanda de 5:15 se estrena la producción de Charles Bickford «Pasiones Tempestuosas» una revista y una variedad Vitaphone. En la tanda corrida de 8:15 «Noche de Viena» de Vivienne Segal, «Pasiones Tempestuosas» revista y variedad.

Mañana estreno de «El Neurótico» de Eddie Cantor, en colores. El miércoles «Mala Hermana» y el jueves «Camino del Paraíso» Del 24 al 26 «El Presidio» de José Crespo, en español.

TRIANON: F-2403. «EL NEUROTICO». En Colores.

En los turnos de 5:15, 8:15 y 9:45 se proyectará nuevamente la producción en colores interpretada por Eddie Cantor titulada EL NEUROTICO. totalmente hablada en inglés con rótulos en español.

Mañana DISRAELI por George Arliss, hablada en inglés sin títulos. El viernes próximo se exhibirá una vez más GORDOS Y FLACOS, por Marie Dresser, Polly Moran etc. Un gran éxito de risa.

REGINA: M-1407. «LA DIVORCIADA».

Se exhibe hoy la gran película «La Divorciada» por Norma Shearer, sincronizada. Además de esta gran film se exhibirán comedia, revista y LA MUCHACHA DIJO NO, por William Haines. 10 cts damas y niños hasta las cuatro: 20 cts todos después. Tertulia 10 cts, y niños 10 a cualquier hora.

Mañana estreno de «Doña Mentiras» hablada en español por Carmen Larrabeiti.

NEPTUNO: M-2785. «EL PRESIDIO».

Hoy serán las últimas exhibiciones de la grandiosa producción Metro hablada en español por José Crespo titulada EL PRESIDIO que cubre la matinée de 2 a 7 p. m. conjuntamente con «Gozar de la Vida» de Norma Shearer, sincronizada.

Luneta 20 cts. entrando a cualquier hora.

Por la noche a 8 p. m. «Gozar de la Vida» y a las 9:30 EL PRESIDIO hablada en español 20 cts antes de las 8:30; 30 cts después.

Mañana «Sevilla de Mis Amores» y «Cierto Don Juan» por Ramón Novarro en español. Se regalarán fotografías de este actor.

VERDUN: A-9206. «CLARO DE LUNA».

Se exhiben hoy comedia, revista, variedad, la sensacional film «Claro de Luna» de Lawrence Tibbert y Grace Moore, EL VAMPIRO DEL MAR por Charles Bickford y «Arriba el Telón» por Bessie Lowe. A las 5:15 comedia y «Claro de Luna» 10 centavos damas y niños a cualquier hora 10 cts caballeros en matinée, 20 centavos por la noche.

Mañana pre-estreno de EL PRESIDIO hablada en español.

WILSON: U-5863. «EL NEUROTICO». En Colores.

Se exhiben hoy en matinée y por la noche comedia, revista, la grandiosa film toda en colores EL NEUROTICO por Eddie Cantor, y la película DUBARRY MUJER DE PASION por Norma Talmadge. A las 5:15 comedia y «El Neurótico». En matinée 10 cts. Por la noche 20 cts balleros y 10 damas y niños.

Mañana «El Presidio» en español por José Crespo.

INGLATERRA: M-7069. «Novias Ruborosas». 10 Cts.

Se exhiben hoy en matinée y por la noche comedia, revista y «Novias Ruborosas» por Joan Crawford sincronizada, y PERDI LA BOLSA de Marie Dresser y Polly Moran, sincronizada. A las 5:15 comedia y «Novias Ruborosas» Precios: en matinée 10 cts todos, por la noche 10 centavos damas y niños, 20 caballeros.

Mañana «El Neurótico» en colores. El miércoles «El Presidio».

MODERNO: X-3306. «CLARO DE LUNA».

A las 5.30 se exhiben comedia y la grandiosa producción «Claro de Luna» de Lawrence Tibbert. A las 8:30 comedia, revista, «Claro de Luna» y «Buenas Noticias» de Bessie Lowe 10 cts. niños 20 centavos mayores.

Mañana «Los Pecados de la Madona» El Miércoles «Carne de Cabaret» y «El Código Penal» en español.

UNIVERSAL: «NOCHES DE VIENA».

Magistralmente combinado el programa para la función de hoy lunes en este concurrido cinema. Helo aquí: «Una Bronca Fúnebre» comedia en dos actos, EL NIDO DEL GAVILAN por Milton Sills, y la grandiosa película «Noches de Viena» por Lwrence Tibbert 10 cts. solamente por el día o por la noche.

Mañana «Camino de Santa Fe» y «Perfidia».

Suscríbase al DIARIO DE LA MARINA

M.E.C.D. 2016

VIBOREÑAS

María Suárez.
Robustiano Bermúdez.

El sábado a las nueve y media de la noche, en la Iglesia de Nuestra Señora del Carmen, contrajeron matrimonio estos dichosos novios, que han visto al fin realizarse sus más vehementes aspiraciones, ratificando sus juramentos amorosos ante Dios y los hombres.

En las primeras horas de la tarde María y Robustiano contrajeron matrimonio civil ante nuestro querido amigo y compañero el Notario Dr. Felipe Rivero Alonso, Letrado Consultor del Centro de Detallistas, quien levantó la correspondiente acta siendo testigos los señores Miguel Méndez y Jaime Rico.

A las hora que dejo señalada presentóse María en el Carmen, templo que a pesar de lo desapacible del tiempo vióse muy concurrido por sus numerosas amistades.

Fué muy celebrada por su natural belleza y exquisita elegancia, estando dicha Iglesia primorosamente decorada por los empleados del jardín Cuba del que es propietario el novio.

Madrina fué la señora Felisa S. de Suárez y padrino el Sr. Eugenio Suárez, tíos de tan hermosa novia.

Testigos por ella: Los señores Jaime Rico Fernández y Miguel Méndez.

Por el novio: El Dr. Isidro Amigó, el Ingeniero de Obras Públicas Sr. Arturo Amigó y el Sr. Alberto Jardines.

Terminada la ceremonia empezaron los nuevos esposos a recibir incontables felicitaciones que parecian no tener fin, hasta que pudieron abandonar el templo en lujosa máquina trasladándose a la casa Seratines y Flores en la que fuimos obsequiados con un rico buffet, formulándose de nuevo expresivos brindis por la felicidad de María y Robustiano, que cambiados de traje se trasladaron a su nido de amor, elegante y confortable, en el número 7 de la calle Carlos Manuel, donde fijarán su residencia.

A pesar de la inclemencia del tiempo, pues llovía torrencialmente, las amistades de María y Robustiano correspondieron a sus invitaciones y no dejaron de presenciar su unión y de asistir a la residencia de los esposos Suárez.

Ha quedado constituido un nuevo hogar en el que por siempre reinará el pequeño dios vendado y también la Felicidad, que tiene sus elegidos. y María y Robustiano lo son de ella.

Mi más expresiva felicitación con mis votos les reitero.

OFELIA R. DE HERRERA

« Las cubanas rinden culto fervoroso a la Caridad. Ellas—tiernas bondadosas, adorables—desean que su patria, si no la más poderosa, sea, en cambio, la más generosa. Ofelia Rodríguez de Herrera—noble, elegante y bella—representa un magnífico ejemplo. Su corazón late a impulsos del bien. Nada hace decaer su fuerte voluntad de mujer filantrópica, ni las amargas penas sufridas. Ni las crueldades del destino. ¡Nada!

Ofelia de Herrera—fino continente, ductibilidad e inteligencia—ha sabido conquistarse el cariño de la sociedad habanera. Bailes, Tómbolas, Kermesses. ¡Cuántas ha organizado en beneficio de los pobres»!...

Lo anterior, merecidísimamente escrito, que yo no hubiera podido expresar mejor, es de mi querido «confrere» «Miguelito» Baguer.

Yo que estuve cuatro años auxiliando a Ofelia en sus labores benéficas, (Hospitalito María Jaen), puedo decirlo así: Merecidísimamente dedicado, «Miguelito».

SRTA. ROSARIO NOGUEIRA

Me complazco en consignar la agradable noticia del completo restablecimiento de esta distinguida señorita, después de haber sido operada en grave estado en la Clínica del Dr. Campuzano, por el joven facultativo y reputado cirujano Dr. Aurelio Ituarte.

Mi enhorabuena muy expresiva dediqué a Rosario y a sus familiares, extensiva al Dr. Ituarte por el feliz éxito obtenido.

DR. ALBERTO INCLAN

Tan apreciable convecino y afamado clínico, ya repuesto de la dolencia que padeció unos días, dispónese a hacerse cargo de nuevo de su numerosa clientela en la presente semana.

Noticia que ha de ser muy bien recibida por sus amistades y clientes, con mi felicitación al querido Dr. Incián.

EL ASALTO DE SANTOS SUAREZ

Una afección bronquial fuerte, me impidió escribir las VIBOREÑAS del sábado y domingo, aunque las primeras, y no se consignó que ante la inseguridad del tiempo se suspendía dicho asalto a la Academia América del bondadoso Dr. Francisco Domenech.

Aunque no bien, mas algo aliviado, contando con el concurso de mi querido attaché René R. Ojea, he escrito lo anterior, sin poder agregar una sola palabra más referente a esta fiesta, hasta entrevistarme con la Srta. Juanita León y demás damas del Comité Femenino Organizador.

Urbano del Castillo.

UNA FAMILIA . SE INTOXICO

Comieron pescado «ródalo». Un penado se hiere en una mano

El señor Wifredo Malgrat Hernández, encargado de la casa Zanja 115 y sus familiares, la señora María Concepción y los menores Ofelia Malgrat Concepción, Wifredo Malgrat, Everardo y Nelson Malgrat Rivadeneyra, fueron asistidos en el segundo centro de socorro, de grave intoxicación por haber comido pescado «ródalo» que compró el primero a un vendedor.

MAS INTOXICACIONES

Por ingerir ocho pastillas de permanganato, por disgustos y contrariedades sufridas y con ánimo de suicidarse, sufrió una grave intoxicación Victoria García Méndez, de 24 años de edad, vecina de Aguilera 56.

El niño Ricardo Valea Piña, de un año de edad, residente en Tamarindo 36, sufrió grave intoxicación por ingerior «Kaol», para limpiar metales en un descuido de sus familiares. Fué asistido en el cuarto centro de socorro.

Por comer unos pastelitos que compró en el Mercado Unico, sufrió una grave intoxicación Digna Vázquez, española y vecina de Florida número 34.

PENADO LESIONADO

En el taller de lavado de la Cárcel, se causó una lesión en la región palmar de la mano derecha, con una plancha, el penado José Casañas Montenegro, de 41 años de edad.

SE LLEVARON LA GUITARRA

Denunció a la policía el señor Victoriano González Torres, propietario y vecino de Neptuno 303, que le sustrajeron de su domicilio una guitarra valenciana que aprecia en la suma de 70 pesos.

ROBO

Violentando la puerta de la zapatería sita en Genios 19, de Zarkis Vubeldonian, armenio, sustrajeron 8 pares de zapatos, gomas y otros objetos con un valor total de 50 pesos.

SE LLEVARON EL BILLETE

De la casa Desagüe 20, mientras dormía la inquilina señora Caridad Iglesias Falcón, sustrajeron un billete de 5 pesos de una coqueta.

STUDIO WARNER

3 RETRATOS de 8 x 10. Presentando este anuncio y $5.00

Oferta de Propaganda Tiempo limitado

O'Reilly 75 (altos)

ANA MARIA BORRERO

Invita a usted a la

(Venta especial anual de fin de temporada)

Coleccion especial de trajes de niñas de 4 a 16 años desde $5.00

Prado Nro. 60 Altos — Telf. M-3530

LA LUZ DEL SOL EN LA NOCHE

CON LAMPARAS Y LINTERNAS PARA GASOLINA

300 BUJIAS DE POTENCIA

Más económica que una lampara de petróleo.

Encendido Instantáneo.

MODELOS DESDE

$7.00

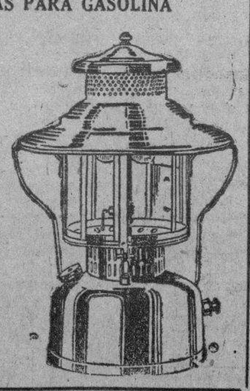

VILLAFRANCA y RAMOS

Habana No. 106. TELF. M-8407 HABANA

HABANERAS

Viene de la página CINCO

GRAN MUNDO

EVELYN SALAZAR DE MENDOZA

De alta distinción.
Joven y bonita.
Es la señora Evelyn Salazar de Mendoza, perteneciente a la pléyade de jóvenes damas que brillan en esta sociedad por su belleza, su gracia y su elegancia.

El cronista se complace en rendirle este pequeño homenaje de simpatía.

Haciendo votos por su felicidad. Grande y definitiva.

Enrique FONTANILLS

UN ACCIDENTE MUY LAMENTADO

Joven ahogado en Congojas. Suicidio. Importante robo

Víctima de la fatalidad ha perecido ahogado el joven Ramón Abreus.

En la represa que detiene las aguas para uso del Central Parque Alto, un grupo de jóvenes de Congojas, disfrutaban de las delicias del baño, encontrándose entre ellos, este infeliz joven, que pereció de manera inesperada.

A consecuencia de las frecuentes lluvias que han caido durante estos últimos dias, el rio Anaya creció de manera alarmante; se deduce que la fuerza de la corriente arrastró a este muchacho, sepultándolo entre los muchos remolinos que el rio forma a la caida de la represa.

Durante 24 horas, todos los jóvenes de esta comarca practicaron una búsqueda por todo el rio, hasta que al fin fué encontrado flotando sobre las aguas a una distancia como de ochocientos metros del lugar en que cayó.

Muchos fueron los esfuerzos realizados para rescatarlo con vida, pero todo resultó contrario a lo esperado, llevando por consiguiente el luto y la desolación a una familia muy estimada en esta zona.

El juzgado de Rodas inició las diligencias del caso.

Recibió sepultura, después de que le fué practicada la autopsia, en el cementerio de nuestro pueblo.

A las muchas manifestaciones de sentido pésame que esta familia ha recibido, unimos las nuestras, muy sinceras, deseando que la resignación cristiana le envíe todo el consuelo necesario para soportar el rudo golpe que les ha arrebatado en la flor de la edad (18 años) a uno de los seres queridos.

TENTATIVA DE SUICIDIO

Con el ánimo de privarse de la vida, la joven de 20 años, Julia Fernández, en la finca «La Victoria», ubicada en este término, se roció el cuerpo con alcohol, dándose fuego seguidamente.

Personado el Juzgado en el lugar de los hechos, inició las diligencias del caso.

Se desconocen las causas por la que la antes dicha joven, atentara contra su vida.

Su estado es sumamente grave, aunque hay esperanzas de que pueda salvarse.

IMPORTANTE ROBO

El comerciante de este pueblo, señor Adriano Sánchez, ha sido víctima de un robo.

De su establecimiento fué sustraida la caja de caudales, la que fué llevada a alguna distancia por los cacos, los que la violentaron, sustrayendo de la misma todo el efectivo que contenía, no así varios checks, los que dejaron abandonados, tal vez por temor a ser descubiertos.

Este es, hasta la fecha, como el décimo robo consecutivo, sin que hasta la fecha hayan podido detener se al autor o autores de los mismos.

El estado de alarma que reina entre nosotros, desde que fué retirado el pelotón de soldados que estaban en este pueblo, es muy grande pues estamos notando que los ladrones campean sin respetar absolutamente nada.

Aislados y desamparados de todo auxilio por parte de las autoridades, no sabemos a dónde nos conducirán estas cosas por lo que deseamos que las autoridades de la villa de Rodas, tomen cartas en estos asuntos pues creemos son de imprescindible necesidad poner coto a tantos y tan frecuentes robos.

DESPEDIDA

Rumbo a la capital de la República, donde se propone disfrutar de una corta temporada, ha partido nuestro estimado amigo el doctor Fernando Trespalacios.

Feliz viaje y pronto regreso son nuestros deseos.

NUESTRA SRA. DEL CARMEN

Entre las muchas amigas que celebraron su fiesta onomástica, se encuentran la señora Carmen Gómez viuda de Trespalacios, M. del Carmen Martínez de Calvo; la señora Carmen García señora Carmen Cabrera, Carmen Marchena, Carmen Estrada, Carmen Mendoza.

A todas aunque tarde, envío por este medio, mis más sinceras felicitaciones.

Santiago CALVO,
Corresponsal.

Notas Simpáticas de Quemados de Güines

Viaje de un amigo. Srta. Ana Núñez Pérez. San Enrique

La bella señoria Anita Núñez Pérez, de Quemados de Güines, prometida del comerciante señor Casimiro Velasco, que celebró su cumpleaños el día 9 de los corrientes, siendo muy felicitada

En dias pasados ha embarcado para la región matancera, con el propósito de pasar una temporada en el pueblo de Amarillas, un estimado amigo del DIARIO: el joven Miguel Angel Martín Gómez del Olmo.

Felicidades en su estancia en el pueblo de sus familiares deseamos a Miguelito.

ANITA NUÑEZ PEREZ

Hoy se engalana nuestra crónica con la efigie de una linda amiguita, la señorita Anita Núñez Pérez, prometida de nuestro amigo, estimado comerciante que hasta hace poco estuvo en este pueblo, Casimiro Velasco.

Nuestra querida amiguita se vió muy felicitada el nueve de los corrientes con motivo de su cumpleaños. Ese dia recibió a sus amigas, pero no hubo fiesta por encontrarse ausente, en el pueblo de los Arabos, donde está establecido, el prometido feliz.

Nuestros votos por la dicha completa de la simpática Anita.

MARIA LUISA BUTTARI

Nuestra querida compañera en el DIARIO, María Luisa Buttari, ha entrado a formar parte de la redacción de la página literaria de un gran semanario matancero: «El Pueblo», de Unión de Reyes.

Felicitamos a la gentil compañera así como a la Empresa «El Pueblo» que ha hecho tan buena adquisición.

DE DIAS

En la festividad de San Enrique estuvieron de dias varios de nuestros más distinguidos amigos.

Comenzaremos por dos amiguitas muy simpáticas: las señoritas Queta Roddo y Enriqueta Fragoso.

La elegante señora de nuestro Jefe local de Comunicaciones, señora Enriqueta Rodriguez de Núñez; Enriqueta Martin de Carvajal, profesora de Instrucción pública.

Enrique Lasarte, competente empleado del Poder Judicial; Enrique Rodriguez, propietario del restaurant «Baire» y su hijo Enriquito; Enrique Rodda, del central «Resolución»; Enrique Casanova, propietario del taller «El Esfuerzo»; Enrique Roura (ausente); Dr. Enrique Morlote, Enrique Gálvez y un lindo niño: Enriquito Núñez.

A todos queremos que llegue, aunque tardía, nuestra más sincera felicitación.

Nelita MARTIN,
Cronista Social.

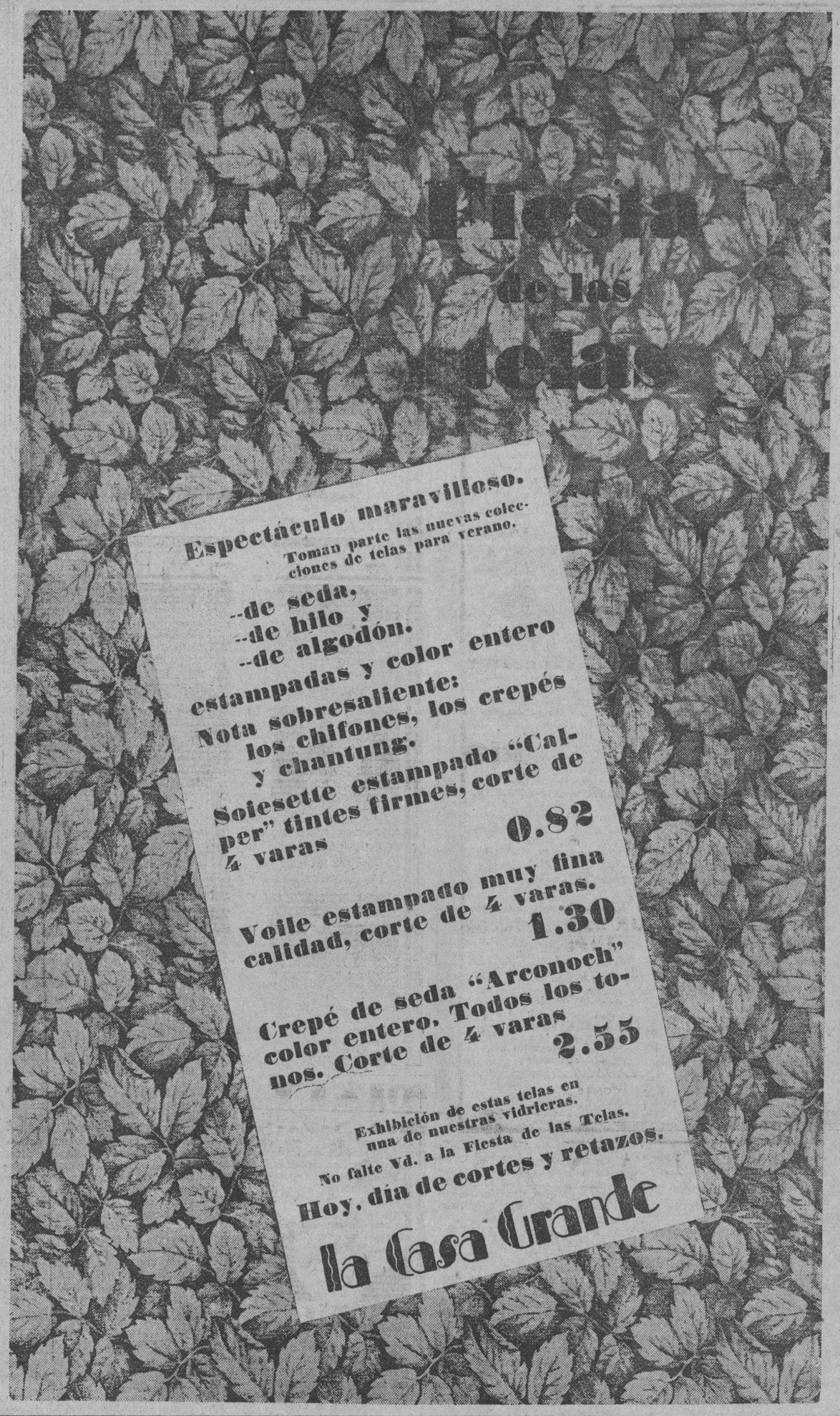

EL PROBLEMA DEL ALUMBRADO EN CONSOLACION DEL NORTE

El número de comentarios que en estos días hemos conocido, las distintas formas en que se juzga la actuación de funcionarios y empresas en el término de Consolación del Norte, nos han hecho investigar. Y aquí el resultado:

Desde hace más de diez años, venía suministrando el flúido eléctrico a este pueblo, la compañía local Morales y Hno., la que celebraba anualmente con el Municipio, un contrato, comprometiéndose a sostener la cantidad de ciento veinticinco lámparas públicas, convenientemente instaladas en las distintas calles y parque de esta población, debiendo permanecer encendidas las mismas en las horas comprendidas desde las seis p.m., de cada día, hasta las seis a.m. del siguiente.

No hemos podido determinar exactamente qué motivos existían para que el número de las fuentes de luz, desde hace varios años hubiera disminuído considerablemente, así como su capacidad lumínica y, algo peor: A las doce de la noche, a veces a las once y más de una vez a las diez, quedaba nuestro pueblo obscuro como un zoco marroquí. Amén de las ocasiones en que: Buenas noches! Y era preciso sentarse a la mesa alumbrado con el modesto trabuco de esperma.

Hemos podido comprobar que, a principios de este año el Alcalde Municipal, Dr. Estéban Blanco Sánchez, hubo de entrevistarse con los dueños de la Planta Eléctrica, encareciéndoles el cumplimiento del contrato.

Sea como fuere, lo cierto es que el alumbrado mejoró notablemente y de ello ya dimos cuenta en su oportunidad. Las fuentes de luz del parque y las calles, fueron aumentadas y se observó cierta regularidad y mayor estabilidad en el servicio público y particular.

Pero el mes pasado, al reanudarse el contrato para el ejercicio 1931 a 1932, la planta eléctrica presentó un pliego que no venía bien con los intereses del pueblo. Y todos sabemos ya el resultado: El Alcalde declaró desierta la subasta por no acomodarse la licitación al pliego de condiciones.

Esta última resolución alcaldicia, dió lugar a que la planta cortara el flúido como señal de protesta y brava más o menos encubierta contra la primera autoridad que, lejos de acceder, advirtió a los señores dueños que serían responsables de cualquier alteración del orden público y daño que ocasionara éste, por una medida que antes de tomarse, era forzoso advertirla anticipadamente para proveerse de otro medio de alumbrdao.

Este último ha sido restituído por esta causa, provisionalmente, habiéndose celebrado ya un nuevo contrato con la Compañía Hidroeléctrica del Sr. Isidoro Rovira, quien se compromete a prestar el servicio por la cantidad de mil pesos anuales. Por lo pronto, vamos ganando quinientos pesos anuales que se ahorrarán al tesoro municipal y mayor cantidad de lámparas públicas, además de mayor número de horas de alumbrado.

Sentimos profundamente acaso herir suseptibilidades. No es este nuestro ánimo. Pero nos debemos a la verdad. Y esa es toda.

Sánchez, Corresponsal

Notas Sociales de S. A. de los Baños

Hace varios días ingresó en la casa de Salud La Purísima Concepción del Centro de Dependientes, nuestro querido amigo y compañero señor Alfredo M. Lago, corresponsal del DIARIO en San Antonio de los Baños.

Son nuestros deseos de que pronto se vea entre nosotros ya restablecido, el amigo Lago.

CONTINUA LA HUELGA

La huelga declarada desde hace varias semanas contra la Compañía Cubana de Electricidad, continúa firme. Gran número de los protestantes contra los altos precios que la referida Compañía venía cobrando, han instalado lámparas y motores de gasolina para sus servicios, sustituyendo la fuerza eléctrica que venía consumiendo.

LA SITUACION ECONOMICA

Las escogidas de tabaco en rama, continúan sus labores con normalidad, pero se rumora, que dentro de tres o cuatro semanas, habrán terminado algunas de las mejores por el mayor personal que emplean. La fábrica de tabacos del Trust, continúa a tarea o sea a media rueda los operarios que trabajan alta regalia y a tres gabillas los que trabajan vitolas inferiores. Los talleres de despalillo de tabaco, trabajan con muy poco personal. En la recaudación del comercio no se nota el pequeño aumento de trabajo que han proporcionado las escogidas de tabaco, debido a que la mayoría de los empleados en las mismas sentían grandes necesidades que cubrir cuando empezaron a trabajar.

SIN ESPECTACULOS

A excepción de dos funciones celebradas por la Sección de Declamación de la Sociedad «Círculo de Artesanos» de esta localidad, nos hemos quedado sin espectáculos públicos, pues tanto el Cine de este teatro como el del Casino han cerrado sus puertas para colaborar con el pueblo a la huelga que se sostiene contra la Compañía Cubana de Electricidad.

L. BLANCO.
Corresponsal Especial.

VILLACLARENAS

PROXIMA FUNCION

De carácter benéfico.

La que organiza una comisión de distinguidas damas en pro de la Creche general Machado.

Señalada definitivamente para el martes 18 del próximo mes de Agosto, en el popularísimo teatro «Villaclara».

Habrá diversos números de música.

Recitaciones, cantos, ejecuciones de piano y guitarra, etc.

Grandioso el programa que para esa noche prepárase, en beneficio de esa importante Dependencia del Estado.

Mucho el entusiasmo entre sus organizadores.

Amplio será el éxito que en tan piadosa obra alcanzará.

DOCTOR GOMEZ CALVO

Desde hace varios días, por haber sido designado para hacerse cargo del Juzgado Correccional, en virtud de la licencia que por razón de enfermedad está disfrutando el Juez Propietario Dr. Riera Medina.

Entre nosotros encuéntrase.

Muy efectiva su labor ante el enorme cúmulo de juicios y trabajos que en ese Juzgado existen.

Conocemos ya su gran actividad y conocimientos.

También cuenta con el beneplácito de nuestro sociedad que le admira.

Para él mi saludo.

VIERNES DE MODA

Han sido señalados los dias de moda en nuestro máximo Coliseo, el gran legado de Marta Abreu.

El gran teatro «La Caridad».

Al igual que en el Villaclara sus miércoelsc de moda o dias de rosa, dedicados a nuestras damas.

Lo serán todos los viernes, en «La Caridad».

Viernes de Moda o noches de rosas, porque también serán obsequiadas todas las damas asistentes esas noches con preciosas rosas que de uno de nuestros importantes jardines serán enviadas.

No faltará la crónica; en nuestras columnas en esta sesión de «Villaclareñas» aparecerá la reseña.

La primera será la de hoy; una gran cinta de la Warner Bros First National Pictures Inc.

Lleva el sugestivo título de «Cierta Mujer». Son sus principales estrellas Ana Harding y J. Farrel Mc Donald.

Una gran producción.

Un lleno el de esta noche en «La Caridad».

VILLACLARA MODERNISTA

Lo impone nuestro comercio.

La gran iniciativa llevada a efecto en los cafés al aire libre en la capital por nuestro compañero don Gabriel Camps, plagiando a las grandes ciudades europeas, también tiene su eco en nuestra ciudad.

En breve será inaugurado el primero en una de las amplias aceras que dan al Gran Teatro «Caridad».

Como también en el antiguo café «Casino» que en lo sucesivo llamaráse Bar «Los Parados».

Muy plausible la idea de los jóvenes comerciantes señores Francisco Otero y Raúl Martínez, sus propietarios.

NUEVO PROCURADOR

En brillantes exámenes efectuados en pasados dias ante nuestra Audiencia villareña.

Obtuvo su título.

Un amigo muy apreciado del cronista, me refiero al señor Helio A. Fernández, conocido comerciante en esta ciudad.

Armando A. MACHADO

M.E.C.D. 2016

Si el asunto de la última crónica fué el café, no creemos que la censura tome a mal que hablemos hoy de la leche, ya que ambos elementos se hallan tan asociados en nuestro ambiente, como el oxígeno y el hidrógeno.

De la leche no podemos decir, como se dejó dicho del café que ha empeorado la calidad, pues no pasa de ser tan mala como antes.

Hay familias, desde luego, que se las agencian para obtener el producto genuino, bien pagándolo a precio de oro, o bien burlando los reglamentos sanitarios, procedimiento este último que suele dar buen resultado cuando se trata de la pureza de los alimentos.

Por ejemplo, el pescado que se vende a lo largo del Malecón, sin tarimas, nieve, cajones forrados de zinc etc., tiene quince días menos de ser pescado que el que se vende, con todos esos requisitos sanitarios, en el Mercado de abastos.

Pero, volviendo a la leche de general consumo, repetimos que ni era buena la que se vendía, ni es buena la que se vende.

Nominalmente resulta de la mejor calidad. Todos los que lo venden la llaman pura, lo cual es síntoma de pureza. Pero al paladar no se le engaña con literatura. Y es el caso que en la actualidad se le encuentra un sabor indefinible, como antes se le notaba un sabor que no era el de la leche genuina.

De vez en cuando Sanidad confiesa que se están haciendo mixtificaciones muy difíciles de poner en claro, y esto le devuelve a uno la tranquilidad, pues es prueba de que al menos, no existe un acuerdo entre los falsificadores y los sanitarios.

Pero el tiempo pasa y no acaba de llegarse a la meta de las aspiraciones de los consumidores de leche de vaca que consiste simplemente y sencillamente en tomar leche de vaca.

El que pierde su tiempo en estas disquisiciones, si tuviera dinero, emprendería el negocio de ofrecerle al mercado leche de chiva, que es unas veinte veces mejor que la de vaca, cosa que está probada por la práctica y por la ciencia. Pero, como carece de numerario, anda buscando un socio que tenga ese requisito; el disertante, pondría la idea.

Y ahora, hecha la sugestión de un método para obtener buena leche a bajo precio, pues las chivas son menos gastadoras que las vacas, agreguemos a la que hay en plaza un poco de café.

Del que acaba de enviarnos el doctor Lorenzo de Erviti, cosechado en su finca de Rancho Capitán (alturas de Cumanayagua) para probarnos que el café criollo, por lo menos el de aquella zona, tiene aroma y lo que hay que tener, para que el café sea digno de ese nombre.

Antes de recibir este rico presente, sin embargo, ya nos había dado en la nariz que el café criollo seguía siendo bueno y que el brasileño seguía dejando mucho que desear, por lo cual debía haber algun intríngulis en esto de que el café nacional se estuviera pareciendo al de Brasil.

Y como parece que lo hay, ya con la averiguación de esto queda satisfecho nuestro amor propio de tomadores de café, que saben distinguir por el paladar.

En cuanto a la vindicta pública, allá ella que reclame si le parece o que se conforme con esperar a la nueva cosecha, a ver si es más abundante y no hay pretexto, entonces, para ciertas nigromancias.

Tartarín de Tarascón

Habrá más...

(Continuación de la PRIMERA)

miembros preeminentes del Directorio Estudiantil.

Se les acusa de estar complicados en el atentado.

UN DETALLE

El teniente Florindo Fernández, presidente de la Comisión de Explosivos, se entrevistó en la mañana de ayer con el señor Fors. Después de examinar minuciosamente los fulminantes que le fueron ocupados al estudiante Saumell, declaró que los mismos eran iguales al que tenía la bomba que le fué arrojada al doctor Vázquez Bello, así como al de otras granadas que están en poder de la policía.

SERAN PRESENTADOS

En la mañana de hoy serán presentados los detenidos y puestos a disposición del juez de Instrucción de Mariaano, que en comisión especial instruye dicha causa.

También serán puestos a disposición del teniente coronel Iglesias que los reclama en la causa que les sigue por el delito de traición militar.

NIEGAN LOS CARGOS

Cada uno de los detenidos niega los cargos que contra ellos formula la policía. De no existir más pruebas que las aportadas hasta ahora, posiblemente el Juzgado decretará su libertad.

MAS DETENCIONES

Se esperan más detenciones en vista de las investigaciones practicadas por el jefe de la policía Judicial. Se estima que los cuatro autores materiales del atentado no obraron por sí solos y sí recibiendo instrucciones de las otras personas que con ellos se habían confabulado para cometer el hecho.

El Caramelo...

(Continuación de la PRIMERA)

tonces a la fecha se ha adelantado más, sigue a Chile, que está bien próximo. ve el obrerismo cubano que el de ese prestigioso país, cuya evolución económico-social es muy notable, se halla favorecido o más exactamente amparado, entre otras, por las siguientes medidas reglamentarias del trabajo: ley de descanso dominical; ley de la silla; ley sobre peso de los sacos de carga por fuerza del hombre; ley de accidentes del trabajo; ley de habitaciones obreras; ley sobre contrato de trabajo; ley sobre tribunales de conciliación y arbitraje; ley sobre sindicatos industriales y profesionales; decreto-ley sobre trabajo nocturno en las panaderías e industrias similares; decreto-ley sobre la protección a la maternidad obrera y creación de salas-cunas; decreto-ley sobre empleados particulares; decreto-ley sobre empleados a bordo de la marina mercante nacional; decreto-ley sobre fomento de la edificación barata; decreto-ley sobre seguro obligatorio de enfermedad, invalidez y vejez; decreto-ley sobre creación de la caja nacional de empleados públicos y periodistas; decreto-ley sobre sociedades cooperativas; decreto-ley sobre Código Sanitario, y decreto-ley sobre tribunales del trabajo; estando confiada la vigilancia del cumplimiento de esas disposiciones al hoy ministerio de Bienestar Social, denominado antes, cuando se estableció a fines del año 1924, de Asistencia y Previsión Social. Entre los organismos técnicos que figuran entre sus reparticiones, se cuentan la Inspección General del Trabajo, la Dirección General de Sanidad, la Dirección General de Beneficencia y Asistencia Social; el Departamento de Previsión Social; el Departamento Técnico de la Habitación y el Consejo de Previsión Social, que tiene a su cuidado la supervisión, dirección y administración superior de los fondos de retiro de empleados particulares y de los pertenecientes al seguro obligatorio, enfermedad, invalidez y vejez.

No creemos que haga falta ofrecer otros ejemplos demostrativos de que a nuestro proletariado, afecto, aunque a veces no lo parece por la forma en que actúa en la política, al programa de socialismo mínimo que sistematizó Carlos Marx, hay que otorgarle las concesiones a que tiene derecho antes de llegar a la constitución de la Secretaría del Trabajo, para que ese organismo no carezca de contenido. Esto es lo práctico y también lo urgente, si se quiere evitar que aumenten los partidarios del programa máximo que existen ya entre nosotros y que viven embriagados con las ideas de Moscú. Cuando países monárquicos como Bélgica, Dinamarca y Suecia, han sido gobernados por los socialistas Vandervelde, Branting y Stauning, y en la Gran Bretaña ocupan por segunda vez el poder los laboristas, el socialismo moderado no puede ni debe asustar a ninguna república, porque está bien probado que no es peligroso ni incompatible con ninguna forma de gobierno democrático sanamente conservadora. Es más, ahora mismo estamos viendo hasta qué punto sirve a la causa del orden y procura la seguridad del Estado, en la incipiente república española, en la cual ponderadamente contrapesa los radicalismos, combatiéndolos con singular gallardía y alteza de miras.

Incurrirá en...

(Continuación de la PRIMERA)

de consultar al distinguido presidente de la Comisión de Hacienda y Presupuestos de la Cámara. Políticos, correligionarios, comerciantes...

Pero el repórter se hace paso entre todos y penetra en el despacho del doctor Rodríguez Ramírez para hacerle una pregunta:

—Se ha dicho, doctor, que su proyecto de reforma va a ser modificado por la Cámara. ¿Es cierto eso?

—Es cierto, y me alegro; porque así se verá que la proposición de «los treinta y cinco» no tiene la pretensión de considerarse intocable y que en lo que a mí respecta, mi mayor deseo es que se discuta ampliamente. Sólo anhelo que la Reforma resulte bien radical y suficiente a satisfacer las aspiraciones democráticas del pueblo cubano.

—De usted mismo, se asegura que lleva algunas enmiendas.

—Las que considero bien importantes. Mire ésta: el Presidente de la República nombrará un presidente de Consejo de Ministros, el cual que da encargado entonces de designar a las personas que ocuparán las carteras. De este modo el Presidente de la República limita sus facultades y queda relevado de los compromisos que ahora contrae en la gobernación del país. En cambio, el jefe del Gabinete lo es todo y asume las responsabilidades. El Congreso está autorizado a pedirles cuenta de ellas a los secretarios separadamente y al Gabinete en conjunto. Por otra parte los congresistas pueden ser miembros del Consejo, dejando vacante el cargo para que el suplente lo ocupe, pero de modo provisional.

—Su objeto es descentralizar el mando.

—Sí, restringiendo al efecto los derechos y facultades del Presidente de la República.

—¿Qué tiempo de duración en el Poder consigna usted en su enmienda para el Jefe del Estado?

—Seis años, sin reelección. Cuatro años con derecho a ella ofrece el peligro que ya todos conocemos. Cuatro años sin reelección son muy pocos a un gobernante para desarrollar su plataforma.

Y agregó:

—La reelección es ya el continuismo, forma de gobierno que el pueblo rechaza por antidemocrática, y que da origen a revoluciones. El continuismo produjo dos. La primera en el año seis. La segunda en el diecisiete.

—Muchos; pero me propongo convencer de que lo mejor es un solo período presidencial de seis años.

—Bien, doctor, ¿y no se teme que la Constituyente vuelva a infringir el Artículo 115, como ya ocurrió?

—No creo que lo infrinja, porque en la nueva Constitución se establecerán las facultades de la Constituyente, a la que se prohibe alterar el proyecto. Sólo tiene derecho a aceptar o rechazar, en todo o en parte, las reformas. Por lo demás, se consignan sanciones penales para el caso de infracción. Para ello se especifica que los recursos de inconstitucionalidad son de oficio.

Al llegar a este punto la entrevista, nos despedimos del doctor Rodríguez Ramírez.

Veinticinco...

(Continuación de la PRIMERA)

tre aparatos de caza, corsarios, de bombardeo, de persecución etc.

—¡Los fósforos, compadre! Usted no conoce la última circular del Estado Mayor? Nosotros no podemos decir ni pío.

UN ALMA PIADOSA

Pero, el que busca encuentra, si no parte, por lo menos. y eso sucedió al periodista. Encontramos un piloto amable que nada nos dijo sobre los aparatos, «porque eso es más grave», pero sí nos habló del cuerpo, de los que lo forman, de lo que hacen y de lo que debieran hacer....

Según sus manifestaciones, nuestro cuerpo de aviación se compone, actualmente, de 25 pilotos y no hay máquinas para todos. Sobran, pues, pilotos militares.

Sin entrar en detalles sobre la Escuela, profesores etc. podemos relacionar a los pilotos actualmente en servicio: hay tres capitanes que son: Eduardo Laborde, Guillermo Martull y José Terry Jiménez. De estos, sólo Martull se ha ganado la codiciada doble M.

Vienen, después, los primeros tenientes que son ocho, habiendo cuatro plazas vacantes. Los ocho tenientes son: Agustín Gutiérrez, Francisco J. Zayas Bazán, Manuel Visal y Lasaga, Faustino López Neira, Gustavo E. Alfonso de Armas, Rodolfo Herrera y Rodríguez, Francisco Llanes y Triana y Pablo B. Alfonso Echevarría. Los cuatro primeros ostentan el grado desde septiembre del 1929 y los otros desde el pasado 1930.

Después hay que mencionar a los segundos teniente: 14, existiendo una vacante. Son: Barrientos, Torres Navarra, Duarte García, Perkins, Bannatybe, González Biscay, Torres Vázquez, Montero, Juarrero, Agüero Montero, Usatorres, Vázquez Espinel, Marrero, Leonard. Todos ellos son de 1929 y 1930.

LOS MECANICOS

—Debe usted mencionar los mecánicos—dice nuestro informante. Ellos son el alma del Cuerpo de Aviación. Sin ellos, nuestros aparatos serían peores que lo que actualmente son y conste que no son muy buenos

El jefe de los mecánicos es el Primer Teniente Mecánico, pero sólo una está cubierta por el Hari Cruz Bustillo y Aguiar. Hay, además, sargentos y cabos mecánicos, pero no hagamos muy extensa la lista.

SEIS ALUMNOS

Como sobran pilotos para las máquinas que están en servicio, se ha restringido el ingreso en la escuela de aviación. Actualmente no hay más que seis alumnos y, de ellos, tres pertenecen a Ejércitos extranjeros, que están tomando cursos en nuestro país.

EL PRIMER PILOTO

El primer piloto del cuerpo de aviación, es, sin duda alguna, el capitán Laborde. El ha hecho verdaderas proezas y la última, su viaje desde Chicago a la Habana en un «aparato de bolsillo» es notable.

EL VIAJE DE «BUENA VOLUNTAD»

—¿Por qué?—interrogamos —uno de nuestros o los tres juntos—Laborde, Martull y Terry—no realizan un viaje continental, de los llamados de «Buena voluntad», que lleve el nombre de Cuba a nuestras repúblicas hermanas del Sur?

—Eso sería muy bonito, pero una cosa es volar sobre tierra o sobre tramos de mar no muy largos, y otra materse en aventuras con los aparatos que hay por aquí. Para esos viajes hacen falta verdaderos aviones, con gran capacidad de combustible y resistencia, en fin, verdaderos aparatos a los que un hombre pueda confiar su gloria y su vida.

NO SABEN VOLAR DE NOCHE

Y al final, hacemos un último descubrimiento. Nuestro informante asegura que los pilotos militares cubanos no saben volar de noche. Es decir, pueden volar de noche, pero no están diestros en combatir de noche. Si viniera—dice—un combatiente a ciegas, de esos que hay por Europa y Estados Unidos, los pondría en duro aprieto. Por ese lado, amigo, apesar de Beam y de Hugdon, estamos «fao».

Y nuestro informante se sumergió en un omnibus de la Lisa, que pasaba a toda velocidad rumbo a la Habana.

Independencia...

(Continuación de la PRIMERA)

no, organismo que se convirtió en cuerpo revolucionario en cuanto la riña de un español y un criollo se tradujo en continuados desórdenes públicos incitadores a la rebelión.

Años más tarde, el genio de Bolívar elevó al rango de sede de la Confederación de los pueblos libertados, el vasto virreinado, y la Gran Colombia, como síntesis de un sueño de afirmación americana, se irguió a los ojos del mundo como la más grande promesa de progreso y libertad.

Desintegrados los pueblos en la unión que el Libertador les diera, Colombia continuó, como sus hermanas por él alzadas a la vida propia, por los caminos de la paz, del trabajo y del derecho, detenido a veces por males que también han padecido todos nuestros pueblos en su ascensión a la consolidación definitiva de su personalidad, y de los cuales Colombia ha salido próspera, feliz y digna a ocupar lugar de primera fila entre los modernos Estados del mundo.

Al unirnos a los colombianos en efemérides tan gloriosa, consignamos los más cálidos votos por la ventura de la tierra que fuera el ideal hecho símbolo del inmenso Bolívar.

La Habana...

(Continuación de la PRIMERA)

—¿Y el consumo?

—Bastante. Más que en los cafés cerrados. La familia que se sienta a refrescar es buen cliente, por lo regular.

—¿Los hombres?...

—También lo son. Claro que no hay regla sin excepción. Hay quien pide media botella de láguer, exige «papitas» fritas, palillos y, si acaso, una servilleta, y se pasa la noche entera ocupando su mesa. Pero, son los menos.

—¿Qué bebidas son las preferidas?...

—Es según. Los hombres que se sientan solos—quiero decir, sin compañía de señoras—toman cerveza, ron, cognac... Las familias, por lo regular, mantecado y helados. Y las parejas, corrientemente, el «cocktail». Unos tras otros; los «cocktails» van desfilando y poniendo un poco de optimismo en los corazones Nosotros estamos acostumbrados a conocer eso. Empieza la charla trivial, frívola. Un «cocktail». Dos. Tres. Ya la conversación es animada. Cuatro. Ya la sonrisa se ha convertido en bulliciosa carcajada. Al quinto, ya el cigarrillo, se desliza de las manos para caer al suelo. Hay brillo en los ojos. ¡Oh, los «cocktails»!...

El camarero sonríe. ¿Será también un adorador del néctar?...

—Le gustan a usted los «cocks-tails»?...

—Le diré. Me gusta despacharlos. Nosotros también tenemos nuestro espíritu refinado, en lo que al giro se refiere. Un café con leche, un «sanwich» a deshora, viene a ser para nosotros una nota gris, incolora, es decir, lo prosaico, lo material. Sin embargo, un «cocktail», es el refinamiento, la espiritualidad... Hasta la copa parece encerrar distinción...

—¿Concurren muchas mujeres bonitas?...

—Casi todas lo son. He sido mozo de café en distintas partes del mundo. En pocos he visto tanta mujer bonita como en Cuba.

—Gracias.

—Además, son muy delicadas. Hombre que se sienta con una mujer en nuestras mesas, propina segura. Y es «que ellas mandan»...

Una sonrisa. Unas palabras significando que el elogio antedicho no es influencia de la parte material de la propina.

—¿Y la música?...

—La música que los dueños han implantado en los cafés, les da una nota más «chic» aún. Agrada mucho al público.

—¿Qué prefieren: música del país o extranjera?

—Le diré. A muchos, por «tontería», aseguran les gusta más «lo de afuera» que lo «de adentro». Pero cuando se oye un «son», yo observo que las cabezas se mueven al compás, las manos, nerviosamente, también lo marcan, con cucharillas floreros, en fin, todo lo que hay a mano... ¡Y es que es «mucho» el «son»!...

Caída de la tarde. Ajetreo. Las mesas se inundan. Rostros congestionados, tostados por el sol de la playa. Bullicio. Los dependientes, incesantemente, van de aquí para allá Flores. Licores múltiples. Mujeres bonitas. Hombres galantes. Modales refinados. Artistas. Escritores. Lujosas máquinas por la rúa. El viento acaricia la lona que protege las mesas de la acera. Sensación de nave. Anclada en puerto bullicioso y pintoresco.

Tráfago de gente. La orquesta ataca unas notas briosas... ¿París? No. La Habana. Trópico. Bajo su sol. Y su cielo azul...

Las Siete Naciones...

(Continuación de la PRIMERA)

go plazo, acaso de diez años, para que sustituyan a los de corto plazo cuando venzan.

Como en todo empréstito, se exigirán garantías. Ni la Gran Bretaña, ni los Estados Unidos, ni Italia se unirán a ningún movimiento que tienda a crear dificultades a Alemania, pero todos los países pensarán en la conveniencia de que Alemania ponga en orden su sistema económico como garantía.

Las medidas restrictivas dictadas recientemente en Alemania han satisfecho a los países interesados. Créese que si tales medidas se aplican con rapidez serán un tónico para los mercados del mundo.

LA NOTA FRANCO ALEMANA A LA PRENSA

PARIS, julio 19. (AP).—El siguiente es el texto del comunicado que se dió a la prensa después de las conferencias de hoy:

«En un reciente mensaje el Canciller del Reich alemán había expresado el deseo de ponerse en contacto directo con el Gobierno francés a fin de hallar medios para trabajar en comunión para el mejoramiento de las relaciones entre Alemania y Francia.

«El jefe del Gobierno francés espontáneamente respondió que veía con satisfacción tal entrevista, que sería más oportuna en vista de los acontecimientos que han afectado la situación económica y financiera de Alemania y sus repercusiones en otros estados.

«En consecuencia, los representantes de los dos Gobiernos se reunieron en París los días 18 y 19 de julio de 1931. Convinieron en reconocer la importancia de estas reuniones afirmando que marcan el comienzo de una verdadera colaboración.

«El canciller del Reich expuso los aspectos de la crisis que padece su país. Los representantes del Gobierno francés, reconociendo la gravedad de la crisis, han declarado que, con la reserva de ciertas garantías financieras y medidas de carácter político, el Gobierno francés estaría dispuesto a discutir más tarde las condiciones de la cooperación financiera sobre bases de colaboración internacional.

«Desde ahora los representantes de ambos gobiernos insisten en poner de relieve su firme intención de crear por el mayor esfuerzo común las condiciones favorables a la efectiva colaboración en los campos político y económico.

«Han acordado asociar sus esfuerzos a fin de que el crédito y la confianza se restauren en una atmósfera de calma y seguridad.»

El 11 de Sep....

(Continuación de la PRIMERA)

MIL TRESCIENTOS VEINTE Y SEIS PESOS SESENTA Y CUATRO CENTAVOS el día treinta de mayo último según el acta de arqueo practicada en dicho día conforme se consigna en la diligencia de inspección ocular.

COMO FUE DESCUBIERTO EL DELITO

El Administrador del Distrito Fiscal de Jaruco informó a la Superioridad no haber recibido las cantidades que debieron ser reingresadas al Estado por conducto de esa Administración, y al no ser remitidas a dicho Distrito Fiscal necesariamente tenían que obrar en la caja de caudales a cargo del Tesorero acusado. El día cuatro del mes de junio último, José Matilde Perdomo no concurrió a su trabajo, y al ser buscado en su domicilio y demás lugares públicos no fué habido por ninguna parte, por lo que el Alcalde Municipal José Manuel Acosta compareció a las tres de la tarde de ese día ante el Juez Municipal de dicho término y denunció que el Tesorero no había concurrido a su trabajo y, que sospechaba, además, por la actitud intranquila de la familia de dicho acusado y por no conocer su paradero, que pudiera haberse alzado con los fondos públicos encomendados a su custodia. Dando lugar dicha denuncia a la presente investigación, en el curso de la cual fue abierta la Caja de Caudales y solo se encontró en ella la cantidad de TRES PESOS, por lo que faltaban de la mism QUINCE MIL TRESCIENTOS CINCUENTA Y OCHO PESOS CUARENTA CENTAVOS.

LA INVESTIGACION JUDICIAL

De lo actuado hasta el presente aparece que de todas las cantidades sustraídas por el infiel Tesorero, que hoy se encuentra en rebeldía, el Alcalde José Manuel Acosta tenía la obligación de remesarlas dentro de los plazos señalados e nla Ley de Contabilidad Municipal, entre ellas: la obtenida por el Concepto de Contingente Sanitario, la correspondiente al dos por ciento que sobre los ingresos Municipales pertenecen a las Pensiones de Veteranos; al de reintegro de Becas en las Escuelas Normales y de Artes y Oficios, cuyas cantidades debieron ser remesadas al Distrito Fiscal de Jaruco dentro de los diez días siguientes a cada uno de los meses en que se recaudaban, y otras muchas más que dicho Alcalde no hizo ni cumplió.

EL DR. OCHOTORENA

La defensa de este interesantísimo proceso la lleva el distinguido y estudioso criminalista Dr. Joaquín Ochotorena. Abogado de Oficio del Tribunal Supremo, el cual no sólo representa al referido Alcalde en esta causa sino también en otra radicada por el delito de disparo de arma de fuego contra determinada persona, y para quien el Ministerio Fiscal interesa la pena de un año, ocho meses y veinte y un días de prisión correccional; cuya vista está señalada para el 11 de septiembre próximo.

La Muerte de...

(Continuación de la PRIMERA)

vo lugar el hecho. Dicho individuo, según ha declarado ,al sentir los gritos de la joven, acudió al departamento que ambos esposos ocupaban. La puerta estaba cerrada y al serle franqueada la entrada por José Gómez, éste le informó: «Esta mujer, que se está quemando», a lo que el le contestó: «Esto no se dice, sino se apaga», y acto seguido se arrojó sobre ella logrando el apagarla.

DESAPARECIO

Agregó la declarante, que cuando todos se encontraban en el velorio de su hermana, la cual tendió en su domicilio, José Gómez desapareció inesperadamente. Tratando de inquirir la causa, lograron investigar que su actitud obedecía a la presencia del experto Perdomo, quien se había presentado investigando el hecho. Al efectuarse el sepelio en la mañana de ayer, Gómez no concurrió al mismo.

REGALO LA HIJA

Por último hizo constar la declarante, que al tener lugar la muerte de su hermana, Gómez regaló a una tal Rosa que reside en Santo Suárez y que baila en la academia de Rialto, una hija de Gloria nombrada Leonila, y que en la actualidad cuenta 7 meses de nacida. Dicha menor no es hija de Gómez. Ella la tuvo antes de que ellos unieran sus destinos.

INVESTIGAN EL HECHO

Han sido comisionados varios agentes de ambos cuerpos para investigar la muerte de la joven Gloria, en vista de las acusaciones que contra su marido ha formulado su hermana Mariana.

ERA ARTISTA

Gloria era conocida de nuestro público. Trabajó como artista en varios teatros de esta capital y actualmente asistía como bailarina a la academia de Rialto.

UN NAVAJAZO

Los investigadores se entrevistaron con los médicos que realizaron la autopsia al cadáver de Gloria, para comprobar como se dice, de que éste debía presentar un navajazo en el vientre y que le fué ocasionado recientemente por su marido, en un disgusto que ambos sostuvieron por no acceder ella a los mandatos que éste le hiciera y con los cuales se beneficiaba.

ESTADO DEL TIEMPO

Nota del mediodía del domingo.

Domina el alto barómetro del Atlántico extendido por el Sur de las Bermudas hacia el Este hasta la porción oriental del Golfo de Méjico con buen tiempo. En el resto del Golfo y en el Mar Caribe hay buen tiempo también y presión normal, excepto ligeramente baja con nublados y vientos frescos en el extremo Suroeste del Golfo de Honduras.

Pronóstico para el lunes: Buen tiempo. Vientos alcanzando fuerza de brisote, principalmente del Nordesde y Sudeste. Algunas turbonadas

Observatorio Nacional.

TEMPERATURAS

Máxima 31-0.
Mínima 22-2.
Media 26-6.

Z. Bazán fué a Buscar a Maidique, Creyendo que Llegarían...

(Continuación de la PRIMERA)

ante la presencia judicial el niño Mario Peón, que dice haber visto a las personas que arrancaron la bala del pino del parque.

Testigo importante

Una persona no residente en la Habana se ha dirigido al juez Cowley, prometiéndole hacer declaraciones trascendentales en el asunto, si se le ofrecen las debidas garantías. La carta ha sido unida al sumario y se ha citado a su autor para que comparezca y declare.

¿Maidique en fuga?

Todas las informaciones circulantes sobre la situación del senador Maidique coinciden en afirmar que éste no se encuentra en su domicilio y que, auxilado por sus hermanos, por algunos legisladores amigos y por un compañero del Senado, ha puesto el mar por medio, estando, a estas horas, lejos de Cuba.

Sin embargo, los amigos del senador aseguran que éste no se ha marchado de Cuba y que ha designado para que lo defienda al doctor Enrique Roig, el cual ostentará además, la representación de Machado y de Garriga. Esas personas afirman que, si el Senado accede al suplicatorio, Maidique comparecerá ante los tribunales, pero esa versión no parece tener fundamento alguno

No iba a un duelo

El hijo del comandante Zayas Bazán ha hecho manifestaciones asegurando que su padre le dijo que, pocas horas antes del suceso, Maidique lo llamó y le dijo que iría a parque «para arreglarlo todo amistosamente. De ahí deduce el dicente que su padre no iba con intención de pelear, como lo demuestra el hecho de haber almorzado opíparamente, cosa que un hombre experto como él en lances de ese género, no hubiera realizado de saber que tenía que batirse con Maidique. También fundamentan en esa esperanza de que todo se arreglaría, el descuido del comandante de no colocar una bala en el cañón de su pistola, cosa que, irremediablemente, habría realizado si tenía el temor de que el asunto terminaría de modo violento.

Ante el Senado

¿Será esa una de las manifestaciones trascendentales que Zayas Bazán hizo a Barahona en su lecho de muerte y que éste iba a repetir ante el Senado?

El suplicatorio

Hoy, probablemente, se reunirá el Senado para conocer, en sesión pública del suplicatorio que se le ha dirigido para poder dirigir la acción judicial contra Maidique. La impresión dominante es que se accederá a lo solicitado.

Lo que dice Machado

Entrevistado por los periodistas, Carlos Machado Abreus, ha seguido abatido y lloroso. Después de libertado el chofer Garriga al ser prestada en la tarde de ayer la fianza que le fué señalada, esa aflicción se hizo mayor.

Cree Machado que, aunque sea declarado inocente, nadie creerá en su inocencia y que su familia quedará manchada para siempre. Por lo menos «perderá el puesto» que ha conseguido después de tantos afanes. Los enemigos de Maidique—afirma—en su pasión por perjudicarle, hundirán para siempre a un hombre honrado como yo.

Insiste Machado en que se busque la verdad; que se oigan a los testigos, que depusieron primero y que no tenían tiempo para estar «preparados».

El jardinero Montesino es el hombre que puede decir la verdad. Si él lo acusa, entonces es que su culpabilidad es manifiesta.

De este cariz son todas sus declaraciones. Afirma que todos los que lo conocen saben que él es un hombre que sirve para darle el pecho a las balas, pero no para asesinar a un hombre a mansalva.

Muy nervioso

El estado de Machado es deplorable. Está muy nervioso y se ha temido que ponga fin a sus días, por lo cual se le vigila estrechamente.

Mal atendido

Se ha comentado mucho en Marianao y muy especialmente en el Vivac, que los amigos y familiares de Maidique hayan abandonado a Machado y a Garriga, que estaban sin un centavo en la prisión y tenían que comer el rancho del penal. Este abandono daña a Machado, que no tiene familia en la Habana, sino en Cienfuegos y contribuye a la depresión de su espíritu.

ANUNCIESE EN EL Diario de la Marina

JULIO: el mes de "El Encanto"

Cuarta semana. Gran éxito.

¿Y su hogar?

¿No ha pensado usted en los beneficios que para su hogar reservan las ventas de julio en El Encanto?

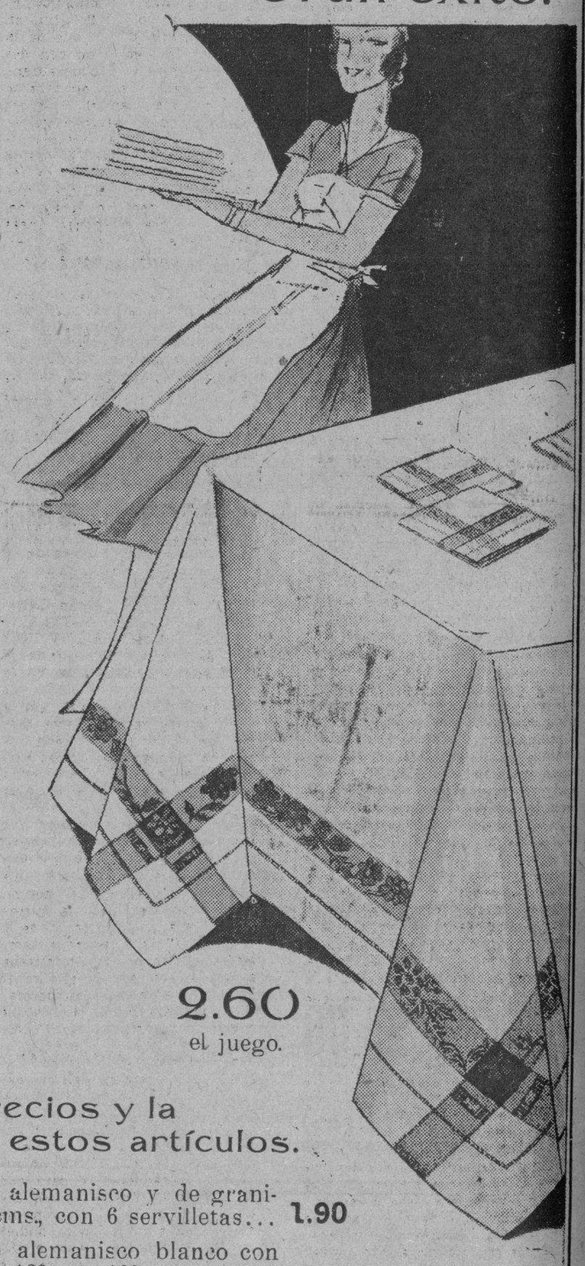

2.60 el juego.

Vea estos precios y la calidad de estos artículos.

Juegos de mantel de alemanisco y de granité, de 150 por 150 cms., con 6 servilletas... 1.90

Juegos de mantel de alemanisco blanco con franjas de color, de 160 por 160 cms., con 6 servilletas..... 2.60

Juegos de mantel de alemanisco de color entero, buena calidad, de 160 por 160, con 6 servilletas..... 3.75

Juegos de granité blancos, bordados, de 150 por 150 cms., con 6 servilletas..... 2.90

Juegos de alemanisco blanco de puro hilo, de 160 por 160 cms., con 6 servilletas..... 4.75

Juegos de guarandol de puro hilo, bordados a mano, de 180 por 180 cms., con 6 servilletas 12.90

De estos juegos de mantel los hay en todos los tamaños, con la reducción de precio correspondiente.

Paños para vajilla. La docena, desde..... 1.35

Paños de loneta, para cocina. La docena, desde 2.00

Tapetes de yute, para mesa de comedor, en rojo y verde. Desde..... 1.45
Hasta..... 12.00

Hule de felpa blanca y en fondo de color. La vara, a..... 0.80

Primer piso.

El Encanto

Teléfono A-7221

M.E.C.D. 2016

9A SECCION

TELEFONOS
Dirección . . A-4151
Admón. . . . M-7911
Sports . . . M-7912
Clasificados . A-3333
Máquinas . . A-3785

DIARIO DE LA MARINA

TELEFONOS
Dirección . . A-4151
Admón. . . . M-7911
Sports . . . M-7912
Clasificados . A-3333
Máquinas . . A-3785

9A SECCION

AÑO XCIX — El periódico más antiguo de Cuba — LA HABANA, LUNES, 20 DE JULIO DE 1931 — Acogido a la franquicia postal — PAGINA NUEVE

FRANCISCO MACIA

(Especial para el DIARIO DE LA MARINA)

por Julián Nadal del Val

La figura más destacada en Cataluña es, por supuesto, Francisco Maciá. Inmensamente popularizado por las persecuciones sufridas en los últimos años del reinado de Alfonso XIII y por las campañas periodísticas que alrededor de su nombre se han tejido, y que le dieron fama algo exagerada, Maciá, ascendió a la Presidencia de la Generalidad de Cataluña y parece querer tomar actitudes propias del Presidente de una nación separada.

Está Maciá demasiado acostumbrado a la oposición sistemática, y casi todos sus actos y palabras así lo demuestran, al punto de que ya comienzan a extrañar en la capital, que tanto se hable en Cataluña de «exigir» una libertad que prácticamente está ya dada, y que solo espera el fallo definitivo de las Constituyentes. No es éste el momento más adecuado para exigencias y gestos fuera de lugar estando en juego el porvenir de Cataluña y no conviniendo exacerbar más con declaraciones contraproducentes la no muy clara visión que de Cataluña tiene el resto de España. También se salió Maciá últimamente de sus atribuciones, diciendo, como dijo en Mataró, que «es preciso que el pueblo no se vea obligado al servicio militar». Estas palabras que son perfectamente correctas y justas, dichas por otra personalidad, no corresponden verdaderamente a un hombre de posición tan delicada. Además la cuestión del servicio militar incumbe al Gobierno de Madrid y no a la Generalidad.

En muchísimos asuntos está Maciá frente a la política del Gobierno Central, y no siempre con la razón de su lado. Por ejemplo, el asunto del Puerto de Barcelona. Desde hacía largas semanas se debatía en nuestro puerto una cuestión entre el Sindicato Unico y otras agremiaciones sindicales afiliadas a la Unión General de Trabajadores. En este asunto, que no era en absoluto de su incumbencia, falló Maciá a favor del Sindicato Unico, (organización que se ha colocado en franca oposición al Gobierno Provisional de la República), cuando lo que debía haber hecho es ponerse al margen de una cuestión que a él no le tocaba resolver.

Puede decirse que actualmente las clases pensantes de Cataluña: clase media; burguesía y proletariado culto, comienzan ya a apartarse del ideario visionista de Maciá, quien, en lugar de aprovechar el presente momento para la verdadera unión de Cataluña y los demás pueblos de España, con su cerrado criterio catalanista, mejor dicho, provincialista, con sus divergencias está dificultando esta unión tan necesaria para España y para Cataluña. ¡Hubiera costado tan poco tratar de conseguir la verdadera fraternidad, que quizás se está ahora en trance de enfrentarse con un poco de tacto! ¡No soy partidarista!, ¡no lo he sido nunca! creo ver las cosas tal cual son, (aunque, claro está que todo el mundo puede equivocarse). Puedo por eso decir sinceramente que mi admiración hacia Maciá, el Maciá de los primeros tiempos, el de la liberación de Cataluña, se va entibiando rápidamente. Se le inciensa demasiado, y el perfume de las alabanzas no hace más que marearle; quizás el verdadero culpable de sus equivocaciones no sea él mismo, sino ese eterno coro de adulaciones que no le permite oir con claridad la voz de la razón.

Asimismo, los personajes que le rodean, no contribuirán seguramente en la historia a hacer más grande la figura del caudillo, sino que la disminuirán considerablemente. Un ejemplo de estos personajes es Companys, ex-Gobernador de Barcelona (actualmente lo es D. Carlos Esplá), quien permitió la libre radiación de todos los mitines comunistas, lo que en las actuales condiciones de España no es ningún acierto, y de quien son las siguientes palabras, entresacadas de su discurso al acompañar a Maciá a Mataró.

«En lo humano, el desorden es signo de progreso. Todas las conquistas de las artes o de la ciencia son hijas del desorden».

Ciertamente, la rebelión, en determinados momentos, es necesaria para hacer caer regímenes exhaustos o acabar situaciones anormales, pero nunca como norma fija y contínua. Habiéndose ya implantado la República en España y estando los españoles en vísperas de conseguir la nueva y anhelada Constitución, el desorden no hace más que impedir el paso y poner dificultades a la joven República, y no es ningún remedio, como quiere dar a entender el señor Companys según las anteriores palabras, no dichas durante la Monarquía, sino hace pocos días. El desorden acabó con nuestra primera República y trajo la restauración de los Borbones; no quiera la Providencia que el desorden sea causa de la caida de la segunda República, pues en este caso, no sería la restauración de ninguna familia real lo que vendría, sino otra cosa infinitamente peor para España.

Volviendo al tema de Maciá, se obstina éste en seguir apareciendo como el Jefe de un partido, cuando podría ser el Jefe de Cataluña entera; partido que se distingue además por sus normas un poco extremas, como lo demuestran las palabras del señor Companys antes citadas, transcritas al pie de la letra y sin adulteración alguna. Actitud ésta que a Maciá le va haciendo perder numerosos

(Continúa en la pág. DOCE.)

HISTORIA DE LA UNION GENERAL DE TRABAJADORES

LEYENDAS Y PANORAMAS DE ESPAÑA — POR IDO DEL SAGRARIO

UNA infancia triste. Casi mejor pudiéramos decir, una vida sin infancia. Huérfano de padre a muy temprana edad, Pablo Iglesias conoció la niñez amarga, áspera, de la angustiosa pobreza. Acababa de cumplir ocho años cuando con su único hermano, tres años menor, ingresó en el Hospicio, mientras su madre servía como asistenta para ganar una peseta tras una extenuadora jornada de doce horas de trabajo, fregando suelos, lavando ropas.

Un 24 de diciembre Pablito quiso pasar la Nochebuena al lado de su madre y pidió permiso en el Hospicio, donde realizaba su aprendizaje de tipógrafo. El encargado del taller le negó la autorización. Durante unos minutos el niño tuvo que contener el impulso de sus manos crispadas que querían golpear al hombre brutal y despótico para quien no era conmovedor el deseo del pobre hospiciano.

Por primera vez Pablo Iglesias sufrió el dolor de la injusticia y comprendió que la humanidad es cruel.

Aquella noche el hospiciano se escapó de su asilo y permaneció al lado de su madre y compartió con ella un plato de guisado, que le supo como un delicioso y exquisito manjar.

Pero ya no pudo volver al Hospicio y hubo de buscar trabajo en un taller. Durante varios días recorrió inútilmente muchas imprentas y en ninguna necesitaban personal. Por fin, en una tipografía de la calle de la Manzana le admitieron con dos reales de jornal. Pero no aprendía nada allí, y aún olvidaba lo que aprendiera en el Hospicio, y se marchó para trabajar en otra imprenta de la calle del Limón, donde le pagaban cuatro reales. Tenía que hacer los recados, que barrer el local, que cuidar un pequeño jardín del patrono y que componer líneas para una edición del «Quijote», que en aquella imprenta realizaban.

Luego trabajó en la tipografía de don Julián Peña,—el nombre de este patrono, que no era un hombre malo, sino un tipo representativo del industrial sórdido, mezquino y egoista, no se le olvidó nunca a Pablo Iglesias —y allí comenzó a trabajar a destajo... El ciento de líneas lo pagaban a siete reales...

Y de aquella imprenta contaba Iglesias, cuando alguien le preguntaba por sus comienzos de luchador, por los orígenes de la Asociación del Arte de Imprimir, que fué la semilla de la que había de florecer la Unión General de Trabajadores: —Tenía yo entonces quince años... Valiéndose de que, con motivo de la sublevación de Prim se había suspendido la publicación de muchos periódicos y de que a consecuencia de esto había muchos tipógrafos parados, don Julián Peña quiso rebajar la tarifa de las líneas, de siete reales a seis. Me negué. Pero él no se inmutó. «Tú verás si te conviene más quedarte parado que aceptar mis precios... Además, qué te importa si eres un chico», me dijo. El patrono me juzgaba como a un chico por mi edad. Pero me exigía la misma labor que a un hombre. Y se lo contesté. Y le añadí que también como un hombre necesitaba ganar dinero para los míos... Para mi madre, para mi hermano... «¡Allá tú!» fué todo lo que me respondió el patrono. Y me despedí. Busqué trabajo en otros talleres y no lo encontré en ningún sitio. «Sobra gente» me decían. Y era verdad. Entonces, acorralado por la necesidad, volví a la imprenta de Peña y cedí, y me pagaron por cada cien líneas seis reales... Pero no olvidé nunca aquello. Y para que más tarde no hubiera quien explotara al trabajador como me explotaron a mí, y no se pudiera colocar al obrero ante el dilema de los jornales de hambre o el hambre sin jornal, en cuanto pude agrupé a mis compañeros del Arte de Imprimir y consagré las horas que el taller me dejaba libres a organizar el partido socialista. La Asociación del Arte de Imprimir se constituyó en 1871, y dos años después logramos establecer nuestras «tarifas»...

Antes de cumplir los veintidos años ya era Pablo Iglesias el apóstol de la redención del obrero y el gran propagandista incansable y fervoroso del socialismo español. Esta prematura plenitud de su conciencia y de su pensamiento le había costado su niñez. Que hasta la adversidad es fecunda para los fuertes.

COMO NACIO LA UNION GENERAL DE TRABAJADORES

Hemos hablado con don Francisco Largo Caballero, el hombre más significado de la Unión General de Trabajadores, en la actualidad. Y evocamos juntos los momentos difíciles de ese gran organismo obrero.

—Se nos llegó a perseguir como a malhechores. Apenas se producía un conflicto entre los obreros y los patronos, los dirigentes de la Unión General íbamos a ocupar unas celdas en la Cárcel, de las que alguna vez tuvieron que sacarnos los mismos que nos encerraron en ellas, para que procuráramos una solución al conflicto que nuestros carceleros no habían sabido resolver. Pero en cuanto surgía otra cuestión volvían a encarcelarnos. Los gobiernos no quisieron comprender nunca la conveniencia que para ellos mismos significaba nuestra organización.

Puede decirse que toda la historia del partido obrero español ha pasado por esta humildísima mesa de trabajo (I) sobre la que el líder del laborismo, Pablo Iglesias (II) llamado el abuelo del socialismo hispano y uno de los hombres más ilustres del obrerismo universal, redactó el programa de la Unión General de Trabajadores, de la que fué fundador. Señalado con el número III aparece en esta composición fotográfica don Julián Besteiro, ilustre catedrático y destacada personalidad del partido obrero.—Con el número IV figura don Andrés Saborit, uno de los más batalladores y valiosos elementos de la Unión General y, finalmente, el número V nos muestra a don Francisco Largo Caballero, actual ministro del Trabajo y uno de los hombres más significativos de la expresada entidad de trabajadores.

Y sin embargo, ¡cuántos conflictos se han evitado gracias a la Unión General!

A los directivos de la Casa del Pueblo se les ha combatido con saña, se les ha llegado a acusar de todos los delitos. Cuando fué asesinado Canalejas se intentó hacer recaer sobre el hombre austero y abnegado que fué Pablo Iglesias la responsabilidad del crimen. Hasta se le acusó de complicidad o relación con el asesino. Se lo recordamos a Largo Caballero, pero éste se encoge de hombros. ¡Tantas veces la incomprensión y la mala fé de los adversarios usó de las peores calumnias contra las organizaciones obreras!

Pero la Unión General veía engrosar sus filas incesantemente.

—¿Cómo nació la Unión?—preguntamos.

—Ya se había intentado con anterioridad constituir una agrupación análoga, y el propósito concluyó en el fracaso. Fué en 1883. Por entonces el proletariado español o carecía de espíritu de clase o se inclinaba por la actuación anárquica, aislada, contra la que no era difícil alzarse al capitalismo apoyado por el natural instinto de defensa de la sociedad. Pero si aquel proyecto no pudo madurar, pocos años más tarde, en 1888, a requerimiento del Centro de Clases de Mataró, volvieron a reunirse, con análogo objeto, representantes de todas las entidades obreras españolas. Entonces se celebró en Barcelona un Congreso al que Pablo Iglesias fué representando a la Asociación del Arte de Imprimir. El fundador de la sociedad tipográfica, y luego del partido socialista español, convencido de que el proletariado sólo podía redimirse de su esclavitud por la actuación organizada y colectiva, fué uno de los más decididos propulsores de aquella Unión. Y a fuerza de entusiasmo, de perseverancia, de tenacidad y de energías,—de todo ello era Iglesias un derrochador—la Unión General de Trabajadores pudo constituirse en un medio francamente adverso que a cualquier hombre que no fuera aquél le hubiera intimidado y deprimido.

—¿Ustedes intervinieron en política desde los primeros momentos?

—Desde el primer momento. Teníamos que aprovechar cuantas ocasiones se nos presentaran para conquistar mejoras sociales. A un gobierno siempre le es fácil hacer que en la calle las demandas más justas parezcan sólo propensión al motín en las masas... Y en los desórdenes callejeros podía el régimen capitalista justificar las represiones cruentas que al que más dañan es al trabajador.

—¿Cuál es la actual situación de la Unión General?

—Magnífica. Las clases proletarias han comprendido que la República española ha podido proclamarse sin sangre, en un orden perfecto, gracias a nuestra organización y al espíritu que supimos dar a las agrupaciones obreras. Y cada día recibimos a millares las solicitudes de ingreso.

El señor Largo Caballero—hoy ministro de Trabajo, en el gobierno provisional de esta República española en la que están cifradas todas las esperanzas nacionales—ha de atender al estudio de importantes problemas y nos parece excesivo prolongar el diálogo distrayéndole y apartándole de sus ocupaciones. Pero aún queremos exponerle una última pregunta.

—¿Qué número de afiliados tiene actualmente la Unión General?

—Hace dos meses, cuando se proclamó la República, éramos aproximadamente medio millón. Pero desde entonces ha aumentado este número... Hoy no lo sé exactamente... Pero puede usted consignar esta afirmación: «Antes de un año, la Unión General representará a un millón de hombres».

Esto es la Unión General de Trabajadores constituida hace cuarenta años, en un ambiente abrumadoramente hostil. Entonces apenas si soñaban con este gran organismo, veinticinco idealistas. Hoy es la fuerza más positiva de España. «Dentro de un año la Unión General representará a un millón de hombres», ha dicho Largo Caballero. Y soy yo quien oye la palabra «hombres» con una expresión distinta a la que se le dá frecuentemente al vocablo. Porque son hombres, con un profundo sentido humano y una firme conciencia del deber, los que se agrupan en esta asociación, que ha sabido armonizar la rebeldía con el respeto a la ley y la libertad con la disciplina...

Ido del Sagrario.

UN PRESIDENTE PROVISIONAL DE LA REPUBLICA CONVOCARA EN ESPAÑA CORTES ORDINARIAS

Por haber atropellado a dos muchachos, el público quiso lynchar, ayer, a un motorista

MADRID, julio 19. (A. P.)—Afírmase en los círculos políticos que el Congreso, después de aprobar la nueva Constitución, elegirá un Presidente provisional de la República, el cual convocará a Cortes ordinarias y formará un gobierno definitivo sin esperar a la formación del Senado ni del nuevo Congreso de los Diputados. El Congreso y el Senado ratificarían después la elección de presidente.

QUISIERON LINCHAR A UN CONDUCTOR DE TRANVIA EN BARCELONA

BARCELONA, julio 19. (A. P.)—El público trató hoy de linchar al conductor de un tranvía que atropelló en la barriada de la Barceloneta a dos muchachos, que resultaron heridos. La fuerza pública protegió al conductor, disolviendo los grupos que se formaron.

Esta tarde se celebró un gran mitin sindicalista para tratar de la huelga de los teléfonos, atacándose duramente al Gobierno y a la Compañía Telefónica. Varios oradores pidieron la huelga general para el lunes, en solidaridad con los empleados, pero se acordó dejarla para momento más oportuno.

TRATASE DE ADQUIRIR EL PALACIO DEL MARQUES DE LARIOS

MADRID, julio 19. (A. P.)— El Gobierno ha entablado negociaciones con el Marqués de Larios para adquirir el Palacio que posee en La Castellana, a fin de restaurarlo y convertirlo en residencia del presidente de la República. Hasta ahora no se ha llegado a un acuerdo, pues el gobierno ofrece por la propiedad menos de los ocho millones de pesetas que pide el Marqués.

ESTA DETENIDO JOAQUIN REXACH CAP. AVIADOR

Es problema de dignidad el conceder a la mujer gallega plena igualdad de derechos

MADRID, Julio 19.— (AP) Comunican desde Sevilla que el juez que entiende en la causa por supuesta sedición en las fuerzas aéreas del aérodromo de Tablada ha dispuesto el arresto del capitán aviador Joaquín Rexach, el cual fué detenido poco después por la policía, quedando a la disposición del Juzgado.

LA IGUALDAD DE DERECHOS PARA LA MUJER GALLEGA

CORUÑA, Julio 19.— (AP) La Comisión que redactó el Estatuto de Galicia ha hecho importantes declaraciones acerca del artículo octavo del mismo que concede a la mujer gallega los mismos derechos civiles que al hombre.

Los miembros de la Comisión declararon lo siguiente:

«La familia es una entidad con derecho privativo y yen todas las entidades de esta clase hay alguien colocado en condiciones de superioridad, no obtante lo cual la igualdad en derecho es patente. La mujer gallega no sólo es tan capaz como el hombre en muchas ocasiones. De dos mil familias que hay en una villa cercana, Sada, (podríamos citar cientos de casos análagos, hay novecientos hombres ausentes, lo cual supone privar de capacidad jurídica a la mitad de aquel concejo. Esto más que un problema de orden jurídico es un problema de dignidad».

DISTRIBUCION DE IMPUESTOS PARA CATALUÑA

Vasto plan de obras en el Ayuntamiento bilbaíno para dar trabajo a los obreros

MADRID, Julio 19.— (AP) La prensa madrileña y catalana sostiene desde hace días una discusión desde sus columnas, en las que tratan de formar en que se distribuirían los impuestos entre España y Cataluña en el caso de que las Cortes Constituyentes aprueben el Estatuto.

De la referida discusión no ha surgido un acuerdo y los periódicos de Madrid y Barcelona sostienen opiniones encontradas.

EL AYUNTAMIENTO DE BILBAO REALIZARA OBRAS

BILBAO, Julio 19.— (AP) El Ayuntamiento bilbaíno ha confeccionado un vasto plan de obras municipales, anunciandose que a partir de mañana dará ocupación a gran número de obreros parados.

ANGEL PESTAÑA PRECONIZA LA JUSTICIA SOCIAL

El Ministro de Instrucción se propone reorganizar las Escuelas de Artes y Oficios

CORDOBA, Julio 19.— (AP) El jefe sidicalista Angel Pestaña declaró hoy en un mitin de propaganda sindicalista agraria que los obreros españoles están obligados a legar a sus hijos un porvenir de absoluta justicia social. Dijo que realizada la revolución política española urge efectuar la revolución social plena.

REORGANIZACION DE LAS ESCUELAS DE ARTESY OFICIOS

MADRID, Julio 19.— (AP) El ministro de Instrucción Pública, señor Marcelino Domingo ha declarado que se propone proceder a la reorganización de las Escuelas de Artes y Oficios de España con el propósito de que ridan mayores beneficios.

Con ese objeto ha firmado un decreto convocando a oposiciones para proveer distintas plazas de profesores que están vacantes.

GRAVE SUCESO EN UN BARCO DE SANTANDER

Una nota del Fiscal de la República Española sobre la elección de diputados

Londres, 19 Julio. S. T. — A bordo del vapor español, de 3,997 toneladas, de la matrícula de Santander, «Emilia S. de Pérez», surto en el puerto de Hartlepool, explotó la caldereta, causando la muerte de dos tripulantes y siete heridos graves.

La noticia en Santader

La noticia de la explosión ocurrida en el vapor santanderino «Emilia S. de Pérez», se recibió en la Casa Consignataria.

El despacho del capitán del buque da cuenta de la explosión de la caldereta, que produjo la muerte del segundo maquinista, don Ramón López, y la del fogonero don Eladio Vidal.

Resultaron heridos a consecuencia del accidente don José Díaz, mayordomo; don Emilio Torregrosa, cocinero; don Alfredo Sanz, camarero; don Elías Cillero, palero, y don Benito Crespo, fogonero. También resultó herido uno de los guardias ingleses de servicio en la zona marítima.

Todos los tripulantes son de Santander, y habían embarcado por vez primera en el «Emilia S. de Pérez».

UNA NOTA DEL FISCAL DE LA REPUBLICA SOBRE LAS ELECCIONES EN LUGO.

Madrid, Julio 19—S. T. —El Fiscal general de la República ha facilitado una nota acerca de algunas manifestaciones de los candidatos elegidos en Lugo, que según dice, con tiene especies calumniosas para determinadas autoridades, funcionarios y agentes.

Hace ver el señor Elola que presentó su candidatura atendiendo a insistentes requerimientos de sus amigos, y que no se movió de Madrid durante las elecciones, y anuncia que contra aquella maniobra él actuara con el mantenimiento sereno e inflexible de la ley, por lo que ha ordenado al fiscal de la Audiencia de Lugo interponga la oportuna querella criminal de conformidad con el artículo 269 del Código Penal vigente.

TORERO OPERADO

Madrid, Julio 19, S. T. —El diestro Martín Agüero ha tenido que ser operado nuevamente, amputándosele los dos dedos que le quedaban en el pie lesionado. El diestro se encuentra más aliviado.

Se puede asegurar que no podrá volver a torear.

OLEOS ANTIGUOS TIPICOS CUBANOS

LOS COMPRAMOS Y RESTAURAMOS. No importa el estado en que se encuentren sus pinturas y marcos.

MOLDURAS PARA MARCOS a medida. Precios de situación RETRATOS AL OLEO, PASTEL y CREYON. AMPLIACIONES de toda clase de fotografías.

«EL ARTE», GALIANO 118. «GALERIAS DE ARTE», San Rafael 31.

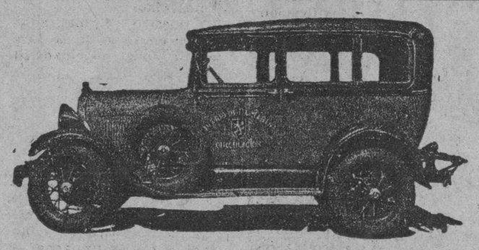

VIAJE RAPIDO Y SEGURO

Habana-Santa Clara

POR LOS EXPRESOS DEL

"DIARIO DE LA MARINA"

Salida del DIARIO DE LA MARINA por Prado 2 de la madrugada y 8 de la mañana.

Salida de SANTA CLARA, Café "El Artesano" 8 y 9 de la mañana y 6 de la tarde.

Nuestro servicio esta organizado para que con una sola llamada suya al teléfono

M-8787

pongamos a su disposición un Taxicab Ford Moderno.

$3.00 por persona

PARA MAS INFORMES

SR. BARANDALLA

GRAN HOTEL

TENIENTE REY - ZULUETA - MONSERRATE

HABANA, CUBA

PROPAGANDA DE VERANO

Queriendo los dueños de esta casa, que los pasajeros del interior que vengan en los Expresos del DIARIO DE LA MARINA, pueden conocer el GRAN HOTEL han convenido dar un día gratis siempre que sea más de dos días, sin alterar los precios que se indican.

PRECIOS.—Cuarto para una persona desde..... $ 1.50
Cuarto para dos personas desde..... $ 3.00
INCLUYENDO LAS COMIDAS Y DESAYUNO
Cuarto para una persona desde..... $ 2.50
Cuarto para dos personas desde..... $ 4.00

Memorias Prodigiosas

CASTELAR Y MENENDEZ Y PELAYO

por José Aixalá

En estos casos rarísimos coleccionados en un álbum de «Believ 'it or not», se ofrecen algunos de memoria prodigiosa. Tal es la del profesor y erudito francés Mathurin Veyssierre de la Croze, que, según aseguran, recitó toda la «Divina Comedia» del Dante, con un esfuerzo continuo de veinte horas, uno de los prodigios de memoria que se conocen.

Demos por incuestionable esta afirmación. Mas como no es cosa de entretenernos en contar las palabras del poema grandioso, se nos antoja parangonar con este caso, la retentiva de Lord Macaulay, pues es sabido que repetía de memoria «El Paraíso Perdido» de Milton. Y aun podríamos agregar aquí a Scaligero que en tres semanas se aprendió la «Odisea» de Homero.

No dejan de ser frecuentes los fenómenos de memorias prodigiosas. Se podrían citar infinidad de profesores, de artistas de la escena, oradores de púlpitos y de ateneos que han asombrado con su magnífica retentiva. Hay el caso de Mitridades que recordaba el nombre de cada uno de sus soldados. Y para señalar uno de los nuestros ahí está el bibliotecario de Simancas que fué un «Indice» viviente y sin titubeos.

Los cerebros especializados por una gimnasia mental, a fuerza de ejercitarla llegan a poseer una retentiva soberana. Viene a ser la consecuencia del entrenamiento, el valor de lo constante. Se dan casos, desde luego, de una incipiencia o poder juvenil extraordinario. Castelar, de quien vamos a ocuparnos ahora mismo, cita en sus «Recuerdos de Italia» un ejemplo inaudito. El «Miserere de Palestrina» que se canta en el Vaticano los Jueves Santos, el Papa tenía prohibido se copiara por nadie a fin de que solamente resonara en aquellas bóvedas gigantes con la sublimidad de sus notas arrobadoras.

Pero un día las escuchó fuera de sí, embebido y extático, un niño que tuvo la gracia de aprenderlas de memoria y divulgarlas por el mundo: tal fué el caso de Mozart, el germano que robó mentalmente el sonoro secreto del génio latino.

Don Emilio Castelar fué de lo más prodigioso en la elocuencia y aún en la memoria. Hay quien asegura que antes de pronunciar uno de sus famosos discursos, se los aprendía de corrido al escribirlos. Todo puede ser. Pero hay improvisaciones que desmienten este aserto, si bien existe un hecho, comprobado sin querer, que sirve de base o justificativo para los primeros.

Ello fué que al inaugurar la Exposición Universal de Barcelona de 1888, el discurso inaugural corría a cargo del estupendo tribuno del idioma castellano en la flor de su asombrosa elocuencia, el imponderable don Emilio Castelar, asombro y maravilla de la tribuna española.

Había por entonces en la Ciudad Condal su partido posibilista con órgano en la prensa: «La Publicidad» dirigido por don Eusebio Corominas. Eran días de ingenio en que para dar la sensación de rapidez había necesidad de muchas trampas. No habían llegado aún las linotipias, ni las rotativas, ni estos factores tan violentos que permiten echar a la calle las noticias casi antes de terminarse. Parecen hoy casos quirománticos. Apenas había descendido el féretro del Capitolio, en el entierro de Zayas Bazán, cuando ya la rotativa de esa casa daba en «Información» una de estas fugaces operaciones que van del disco a la fotografía y de allí a la pasta y al plomo con instantes de tal brevedad que son más largos de contar que de realizar el milagro.

«La Publicidad» rogó a don Emilio, como favor, en bien del partido y su órgano, le anticipase el discurso a fin de pararlo y tenerlo listo para sorpresa de sus lectores. ¡Cómo se iban a poner los demás colegas!

Pero el diablo que todo lo enreda, abrió las cataratas que pudo y con la lluvia se pospuso la fiesta para el día siguiente. Y se dió la realidad de que «los chicos de la prensa» no necesitaron tomar notas del discurso castelariano, pues sin faltarle ni una letra, lo pudieron leer mientras se pronunciaba.

Ya no se trataba del caso de Willemain, capaz de recitar un discurso con sólo oirlo una sola vez, sino de algo inédito que estaba en manos del público antes de ser pronunciado.

Hubo en la Habana un malogrado poeta vasco ¡oh excelso Gaviño!, que citaba a don Marcelino Menéndez y Pelayo como uno de los españoles prodigiosos de memoria erudita, con retentiva formidable, casi increíble. Como demostración nos refería un hecho por él presenciado en un coche de ferro-carril.

Estaban varios intelectuales y por apuesta o por lo que fuese, don Marcelino recitó el «Canto a Teresa» de Espronceda, al revés. Todo hombre culto se sabe de memoria el abecedario. Traten de decirlo de corrido de Z a la A y verán los apuros de la inteligencia.

Por cierto que una tarde, en la calle de la Blanca de Santander, en la diminuta tienda de Basañez, en donde pasaba el rato el autor de la «Historia de las ideas estéticas en España», le recordamos esta cita del sublime Gaviño y el ilustre polígrafo nos contestó, lleno de modestia, como si careciese de valor:

—Esto lo hice para que no dudaran del Duque de Fesenzac que recitaba inversamente uno de los cantos de Virgilio.

Para fermnar este mosaico, citaremos al malogrado fraile asturiano, el P. Graciano Martínez que tenía en la Iglesia del Cristo un sacristán—hoy sacerdote—que hablaba varios idiomas y muchos dialectos de la Europa oriental. Por el P. Graciano supimos que nadie aven-

(Continúa en la pág. DOCE.)

M.E.C.D. 2016

SE AFIANZA EL A.D.C. EN EL 1er. LUGAR DEL CAMPEONATO

TELEFONOS Y HERSHEY TRIUNFADORES EN LOS TERRENOS DE V. PARK

Cristianos y Atléticos ofrecieron una buena demostración frente a sus fuertes adversarios. Manolo Domínguez sigue en la racha

GRAN PITCHING DE FEBLES

Los juegos de ayer en Víbora Park fueron reñidos. Dos conjuntos de la segunda división — Y. M. C. A. y Atlético de Cuba—ofrecieron titánica resistencia a Teléfonos y Hershey que luchan y se destacan en el grupito de los mejores.

Los Cristianos, en el primer tiempo brindaron una buena demostración. Trabajando con acierto se hicieron aplaudir en su demostración. Parece que su triunfo del sábado les ha dado nuevos bríos para esta vuelta final de la jornada de base ball. El campo del team de Rojas se está comportando a buena altura, en dos demostraciones tan solo ha cometido un error.

Manolo Domínguez se presentó en gran forma y aisló los batazos de la Y no permitiéndoles a los players que sus impulsos de los innings finales tuvieran fatales consecuencias. Hasta el séptimo inning ningún cristiano había logrado pisar el home. En esa entrada fué que cristalizó el primer esfuercito consiguiendo las anotaciones iniciales. Más tarde, en el último episodio, la Y de nuevo anotó y puso un toque de alarma en las filas telefónicas. Los campeones batearon con gran frecuencia. Quince hits le acumularon en total al zurdo Ruiz, pero la inmensa mayoría de estos batazos fueron, como debe suponerse por el score final, aislados. De haberse conectado a la hora peligrosa, la anotación hubiera crecido escandalosamente.

El jardinero Tavio sigue bateando ferozmente. El sábado fueron cuatro sus batazos de hit y ayer aumentó su average personal con dos. Espiñeira y el imprescindible Reyes llevaron la voz cantante en la ofensiva del Teléfonos.

TRIUNFO DEL HERSHEY

Una victoria más para el Hershey fué el resultado del segundo juego. Una más que le permite finalizar la semana con dos triunfos muy importantes que los mejora en su posición en la caravana. El buen éxito del Hershey se esperaba. No están los Tigres en condiciones de luchar con los mejores conjuntos; pero a pesar de ello se defendieron con gran coraje y obsequiaron a los asiduos del parque viboreño con una bonita exhibición.

El vaporoso Febles pitcheó una gran pelota y supo contener a los azucareros a partir del segundo inning pese al gran poder que todos reconocen en sus bateadores. Almeida utilizó en el box a Raimundo Alvarez y este lanzador supo responder manteniendo a raya a los anaranjados durante los nueve episodios de lucha.

HERSHEY

	V.	C.	H.	O.	A.	E.
Alvarez, 3b	5	1	2	3	2	0
Rojas, 1b	5	0	2	9	1	0
Ruiz, 2b	3	0	0	1	2	1
Román, lf	4	0	0	2	0	0
Batán, cf	3	1	0	1	0	0
Fernández, c	3	1	0	6	2	0
Quesada, rf	3	0	1	0	0	1
González, ss	3	1	2	5	1	0
Alonso, p	2	0	0	0	3	0
Paituvi, rf	1	1	1	0	0	0
Totales	32	5	8	27	11	2

C. A. C.

	V.	C.	H.	O.	A.	E.
Menció, 2b	4	0	1	3	5	0
Sirgado, 3b	3	0	1	0	2	0
Rodríguez, c	5	0	0	3	1	1
Nieto, 1b	4	1	1	10	1	1
Rodríguez, cf	4	0	1	2	1	0
Maciá, rf	4	0	1	2	1	0
Marina, lf	4	0	2	1	0	0
Suárez, ss	4	1	1	1	3	0
Alvarez, p	0	0	0	0	0	0
Febles, p	2	0	0	0	3	0
Hermida x	1	0	0	0	0	0
Totales	35	2	8	27	16	2

Anotación por entradas

Hershey	130	000	010—5
C. A. C.	001	001	000—2

Sumario

Home runs: Alvarez; Paituvi. Sacrifice hits: R. Alonso. Carreras producidas por los bateadores: A. Alvarez 1; Quesada 1; R Alonso 1; Rojas 1; Sirgado 1; Marina 1; Paituvi 1. Bases robadas: B. Rojas.—Double plays: Sirgado a I. Menció a Nieto; Maciá a Nieto a A. M. Rodríguez; A. M. Rodríguez a Menció. Struck outs: Alvarez 0; Alonso 5; Febles 7; Bases por bolas: Alvarez 2; Alonso 4; Febles 5. Dead balls: Febles a Fernández. Wilds: Alonso 2. Tiempo: 2.20. Umpires: González (home); Magriñat (bases)

Observaciones. — Hits: a J. Alvarez 4 en 1 inning y 9 veces al bat; x bateó por Febles en el 9o.—Perdió J. Alvarez.

Anuncie pero hágalo "bien"
ORBE
tiene
CIRCULACION

Ganaron Otro Game los Robins al Chicago Cubs

Cuatro pitchers del Chicago no pudieron contener al team de Robinson. Thurston, venció

PRNMER INNING.—Robins:

Frederick roller a Grimm. Gilbert línea a D. Taylor. Bressler foul a Grimm.

Cero carrera, cero hit, cero error.

PRIMER INNING.—Cubs:

Jurges triple a lo más profundo del left field. English hit de piernas por primera, al dejar sin cubrir Bissonette la base. Jurges sigue en tercera Cuyler single al centro, anotando Jurges y pasando English a terceraá toma segunda el bateador por fumble de Frederick. Gilbert saca a Wilson. Euglish sigue en tercera. Hornsby recibe la base intencional. D. Taylor línea a Frederick y English anota después de la cogida. Grimm Fly a O-Doul.

Dos carreras, tres hits, un error.

SEGUNDO INNING.—Robins.

Bissonette mete la bola en lo más profundo del roght field, junto a la línea de foul anotándose un home run. O-Doul single al left. Finn fly a Cuyler. Slade fly a D. Taylor. López fly a Jurges.

Una carrera, dos hits, cero error.

SEGUNDO INNING. Cubs.

Thurston saca a Hartnett. Teachout single al left Jurges forzó a Teachout de Gilbert a Finn. English single al left, pasando Jurges a segunda y cuando O-Doul fumblea la bola Jurges sigue a tercera y English a segunda. Cuyler fly a Frederick.

Cero carrera, dos nits, un eror.

TERCER INNING.—Robins.

English sala a Thurston. Frederick se poncha. Hornsby saca a Gilbert.

Cero carrera, cero hit, cero error.

TERCER INNING.—Cubs.

Slade saca a Wilson Hornsby la base. D. Taylor otro pase libre Grim fly a O-Dul. Hartnett single al left anotando Hornsby y pasando Taylor a tercera. Teachout forzó a Hartnett en segunda d eSlade a Finn

Una carrera, un hit, cero error.

CUARTO INNING.—Robins

Bressler single al left. Bissonette foul a Hornsby. O-Doul doble al right field, quedando Bressler en tercera. Finn la base y se llenan las almohadillas. English saca a Slade, anotando Bressler. López recibe un pase intencional y se vuelven a llenar las lunetas Thurston fly a D. Taylor.

Una carrera, dos hits, cero error.

CUARTO INNING. Cubs.

Gilbert saca a Jurges. English hit de piernas por tercera. Cuyler foul a López. Wilson single al centro, enviando a English a tercera. Gilbert saca a Hornsby.

Cero carrera, dos hits, cero error.

QUINTO INNING. Robins.

Frederick, se poncha. Gilbert, single al right Bressler fly a D. Taylor Bissonette single al right y Gilbert se queda en segunda. Teachout detiene un lineazo de O-Doul y Jurges tira English a segunda a tiempo de atrapar a Bissonette.

Cero carrera, 2 hits, cero error.

QUINTO INNING.—Cubs.

Taylor palomón a Gilbert. Grimm palomita a Slade. Gilbert hace una magnífica cogida sobre una línea de Hartnett.

Cero carrera cero hit cero error.

SEXTO INNING.—Robins.

Finn fly a Taylor. Slade single que pega en las manos de Horusby. Slade llega a segunda en passed ball. Hornsby saca a López. Thurston triple al centro, anotando Slade. Frederick, mete la bola en las gradas del right field, anotándose un home run y pisa la goma delante de él, Thurston. Gilbert palomón a Hartnett.

Tres carreras 3 hits cero error

SEXTO INNING. Cubs.

Barton batea por Teachout y da un single al right. Jurges roller para double play de Slade a Bissonette English single al left. Cuyler fly a Bressler.

Cero carrera, dos hits, cero error.

SEPTIMO INNING.—Robins.

Bush pitcheando por el Chicago. English saca a Bressler. Bissonette, sencillo sobre segunda. O-Doul, hit al left y Bissonette queda en segunda. Finn, single al right, anotando Bissonette y O-Doul pasa a tercera. Slade sencillo que pega en el guante de Hornsby y anota O-Doul, pasando Finn a tercera. López, sencillo al centro, anotando Finn y Slade queda en segunda. Bush es sacado del box y substituido por Warnakee. Thurston la base llenándose las almohadillas. Frederick. hit al right, anotando Slade y López; Thurston queda en segunda. Gilbert, línea a Cuyler y Frederick es doglado en primera de Cuyler a Grim.

Cinco carreras, seis hits, cero error.

SEPTIMO INNING.—Cubs.

Wilson la base. Hornsby, doblete sobre la cabeza de O-Doul. Wilson queda en tercera. D. Taylor se poncha. Finn saca a Grimm, anotando Wilson y Hornsby pasa a tercera. Hartnett fly a O-Doul.

Una carrera, un hit, cero error.

OCTAVO INNING.—Robins.

Bressler palomón a English. Jurges saca a Bissonette. O-Doul tribey al left. Finn fly a Wilson.

Cero carrera, un hit, cero error.

OCTAVO INNING.—Cubs:

Stephenson batea por Warneke y es sacado out por Slade. Thurston out. English single por segunda. Cuyler abanica la brisa.

Cero carrera, un hit, cero error.

NOVENO INNING.—Robins:

Blake pitcheando por los Cubs. Slade fly a Taylor. López roller frente al play y lo convierte en hit al dejar escapar Harnett la bola. Frederick forzó a López de English a Jurges.

Cero carrera, un hit, cero error.

BROOKLYN

	V.	C.	H.	O.	A.	E.
Frederick, cf	6	1	2	4	0	1
Gilbert, 3b	5	0	1	2	5	0
Bressler, rf	5	1	1	1	0	0
Bissonette, 1b	5	2	3	10	0	0
O-Doul, lf	5	1	4	3	0	1
Finn, 2b	4	1	1	2	3	0
Slade, ss	5	2	2	2	4	0
López, c	4	1	2	3	0	0
Thurston, p	4	1	1	0	1	0
Totales	43	10	17	27	13	2

CHICAGO

	V.	C.	H.	O.	A.	E.
Jurges, 2b	5	1	1	2	2	0
English, ss	5	1	5	2	4	0
Cuyler, rf	5	0	1	3	1	0
Wilson, lf	4	1	1	1	0	0
D. Taylor, cf	4	0	0	6	0	0
Grimm, 1b	5	1	1	8	1	0
Hartnett, c	5	0	2	3	0	0
Teachout, p	2	0	1	1	1	0
Barton z	1	0	1	0	0	0
Bush, p	0	0	0	0	0	0
Warneke, p	0	0	0	0	0	0
Stephenson zz	1	0	0	0	0	0
Blake, p	0	0	0	0	0	0
Blair zzz	1	0	0	0	0	0
Totales	41	6	15	27	11	0

z—Bateó por Teachout en el 6o.
zz—Bateó por Warneke en el 8o.
zzz—Bateó por Blake en el 9o.

Anotación por entradas

Brooklyn	010	103	500—10
Chicago	201	000	102— 6

Sumario

Empujadores: Cuyler; D. Taylor; Bissonette; Hartnett 3; Slade 2; Frederick 4; Thurston; Finn; López; Grimm. Two base hits: O-Doul; Hornsby; Hartnett. Three base hit Jurges; Thurston; O-Doul. Home runs: Bissonette; Frederick. Double plays: Finn a Slade a Bissonette; uyler a Grimm. Quedados en bases: Brooklyn 9; Chicago 12. Bases por bolas: Teachout 2; Warneke 1; por Thurston 4. Struck outs: Teachout 2; Thurston 2. Hits: a Teachout 9 en 6 innings; a Bush 5 en 1-3; a Warneke 2 en 1; 2-3 innings; a Blake 4 en 1 inning. Passed ball: Hartnett. Pitcher derrotado: Teachout. Umpires: Reardon; Magerkurth y McGrew. Tiempo: 2.20.

Inglaterra Contra España en un Match de Futbol

En nuestros canjes encontramos la siguiente noticia que interesará seguramente a los aficionados del balompié en Cuba:

«Aunque en la Federación Española aún no tienen oficialmente conocimiento del asunto, es lo cierto que la Football Association, en su última reunión, ha acordado fijar la fecha del 9 de diciembre próximo para un partido entre las selecciones inglesa y española.

El encuentro se celebraría en el campo del Arsenal, que tiene una capacidad para noventa mil espectadores, y tan pronto como se ha hecho pública la noticia los cronistas la han acogido con interés, asegurando que ese sería el partido mas sensacional de la temporada británica.

Por nuestra parte, suponemos que este asunto será discutido en la Asamblea próxima de delegados, y que allí, después de acordar la aceptación de la fecha, se facultará al seleccionador nacional para disponer de los internacionales que necesite con quince días de anticipación. Es lo menos que se puede pedir, teniendo en cuenta que la Federación Española tendrá que fijar ocho días antes o después del de los ingleses, el que hay pendiente contra Irlanda. Y precisamente el match obligado contra los irlandeses es lo único que puede dar al traste con el de los «pross» británicos».

Inglaterra Venció a los Estados Unidos

AUTEUIL, Francia, Julio 19. (SE) —Inglaterra derrotó a los Estados Unidos por un match en la serie inter-zonas por la Copa Davis, cuando Bunny Austin, de Inglaterra venció a Frank X. Shields 8-6, 6-3, 7-5, dándole a la Gran Bretaña los dos matches de singles del día.

En las primeras horas de la tarde, Fred Perry de Inglaterra, derrotó a Sidney B. Wood, de los Estados Unidos, 6-3, 8-10, 6-3, 6-5 con lo cual se empató el match a dos victorias por bando.

Esta derrota marca la primera ocasión en que los Estados Unidos han fracasado en su empeño de llegar a los finales por la Copa Davis.

Inglaterra será ahora contraria de Francia en la serie-reto, que se jugará el viernes, sábado y domingo próximos.

ANUNCIESE EN EL Diario de la Marina

VENCE EL ARTESANOS AL CLUB FERROVIARIO

Alejo Valdés actuó de tapón en gran forma. Los pulgarcitos reaccionaron en el octavo

Continúan los Artesanos en su racha triunfal. Una victoria más conquistaron ayer en su patio a costa del club Ferroviario. Fué un juego reñido y de gran interés. Los pulgarcitos fueron dominados fácilmente por el serpentinero Díaz pero tuvieron un terrible despertar en el octavo episodio y estuvieron a punto de hacer cambiar la decoración. Cuatro hits le batearon a Díaz hasta ese episodio en el que tuvo que abandonar el box para entregarle toda la responsabilidad a Alejo Valdés, convertido, desde su reaparición, en la verdadera providencia de los Artesanos.

El team representante de San Antonio de los Baños conectó con gran frecuencia. Acumuló un total de doce hits, pero la mayoría de estos batazos fueron aislados y por eso pudo Peña capear la situación decorosamente hasta los finales.

Cordeiro y Quintela se apuntaron batazos de cuatro esquinas. Mario González, defensor de la segunda almohadilla del Artesanos, tuvo un gran día conectando tres hits en otras tantas excursiones al bat.

Una gran concurrencia asistió ayer a Ariguanabo. La reacción del team ha logrado despertar nuevamente los entusiasmos de sus adeptos.

FERROVIARIO

	V.	C.	H.	O.	A.	E.
Herrera, lf	5	1	2	2	0	0
Blanco, ss	4	0	0	0	2	0
Hernández, 1b	4	0	0	9	0	0
Ruiz, 2b	3	1	1	4	0	0
Rodríguez, rf	1	0	1	1	0	0
Caballero, c	3	0	0	5	2	0
G. Rodríguez, cf	1	0	0	0	0	1
Freire, 3b	4	0	0	2	3	0
Peña, p	2	1	0	0	1	0
Coto, cf	2	0	0	1	0	0
Gorostiza, ss	0	0	0	0	2	0
Clavel x	1	0	0	0	0	0
Totales	30	3	4	24	10	1

ARTESANOS

	V.	C.	H.	O.	A.	E.
Soler, 1b	3	0	1	13	0	0
González, 2b	3	1	3	2	5	0
Espinosa, cf	4	1	2	2	0	0
Castañeda, lf	4	0	1	2	0	0
Suárez, 3b	4	0	1	1	4	0
Quintela, rf	4	1	1	1	0	0
Valdés, ss	4	0	2	0	2	0
Díaz, p	3	0	0	0	2	0
Valdés, p	0	0	0	0	0	0
Totales	33	4	12	27	13	1

Anotación por entradas

Ferroviario	000	000	030—3
Artesanos	000	101	11x—4

Sumario

Home runs: R. Cordeiro 1; F. Quintela 1. Three base hits: F. Espinosa 1. Two base hits: M. González 1; A. Valdés 1. Sacrifice hits: M. González 1. Carreras producidas por los bateadores: Castañeda: R. Cordeiro 1; A. Rodríguez 1. Coto 1; Quintela 1. Bases robadas: Valdés 1; Hernández 1; Espinosa 1; Double plays; Valdés a M. González a F. Soler. Struck outs: Peña 4; Díaz 5; Valdés 1. Bases por bolas: Peña 1; Díaz 6; Valdés 2. Wilds: Valdés 1. Tiempo: 2.20. Umpires: J. Ecay en home; F. Martínez en bases. Anotador: Eugenio de Torres.

Observaciones: Hits: a R. Díaz 4 en 7 2-3 y 26 veces al bate. Lo ganó Alejo Valdés.

ORBE
ORBE
ORBE
ORBE
ORBE
GRAN REVISTA EN ROTOGRABADO UNICA EN CUBA
SALE LOS JUEVES

SE CONSOLIDA EN 1ER. LUGAR EL "A. D. C." POR SU TRIUNFO DE AYER

Tercera derrota consecutiva del Fortuna. El home run de Israel Rodríguez resultó decisivo. Desanimados los blanquinegros. Lecubet consolidó el triunfo. El Víbora Tennis vence al Regla

(Por M. F. DE LA REGUERA)

Después de una arrancada brillante el team fortunista ha caído indudable y lamentablemente en una mala racha. Dos fracasos estrepitosos, como resumen de semana, que vienen a complicar extraordinariamente la marcha iniciada a todo vapor. El sábado la lluvia quiso restarle todas las oportunidades a los blanquinegros para sacar las castañas del fuego; ayer, con el A. D. C., estuvieron a punto de recuperar lo perdido en el episodio final, pero faltó el «empujoncito» decisivo para que no fuera tan complicado, como ahora lo es, el camino hacia el penant.

Bateando con la fiereza a que nos tiene acostumbrados el team de Horacio Alonso se colocó en buena disposición desde los primeros momentos. No desperdiciando oportunidad alguna para colarse por el hueco más fácil, y con un espíritu de lucha que es una consecuencia bien directa de la posición privilegiada del team, los «abecedarios», una vez más trabajaron como verdaderos aspirantes. Lucieron con integrante de todo un señor conjunto cuyas aspiraciones championables están perfectamente justificadas.

EL FORTUNA DECAIDO

Hemos observado que el team fortunista no está combatiendo con los bríos de un principio. Se nota cierto decaimiento en sus filas y a la hora precisa falta la acometividad necesaria para que la jugada requerida cristalice como debe. Parece que la ausencia sentida de Achón ha producido en estas filas el desconcierto que resaltamos, pues precisamente el descenso del team coincide con la retirada forzosa del magnífico player.

LA PUNTILLA DE RODRIGUEZ

Los blanquinegros perseguían a los detallistas. Eran tan solo dos carreras el margen favorable al team de Horacio Alonso. Esto ocurría en el séptimo inning y el A. D. C. había conseguido situar convenientemente en bases a dos hombres Israel Rodríguez, cuya actuación es de todos conocida, empuñó el bate. Se nos informa que el manager Izquierdo, con un buen juicio que aplaudimos, ordenó la trasferencia; pero el lanzador García parece se sintió inspirado y quiso trabajar al peligroso bateador. Una bola lindísima, de esas que se ven venir desde la glorieta y que despietan apetitos destructores, le sirvió García a Rodríguez; este player, con todo el terrible poder que acabamos de reconocerle, se enredó con ella en condiciones y la perdió por encima de las cercas entre left y center. Ha sidou no de los batazos más formidables que recordamos en el Stadium de Regla. Consecuencia, tres carreras que resultaron decisivas a la postre. Fué aquí donde, a nuestro juicio, el Fortuna hizo posible el nuevo triunfo del A. D. C.

REACCION EN EL FINAL

El ya veterano lanzador Prieto se defendía en el box con todos los arresto de un pollo. Realmente admirábamos la labor del utilísimo Prieto — todo es relativo en la vida —cuando su debilidad comenzó a acentuarse y fué necesario que el joven Lecubet se encargara del box. Era el noveno inning cuando la tragedia comenzó a desarrollarse. Arredondo, que fué el primer hombre al bat, levantó un batazo formidable que destripó «camarón» Vázquez. Olivares conecta de hit e inmediatamente Docal lo imita. Perfecto Alonso batea un difícil rolling por el territorio de Mata y éste no puede conseguir el out de la segunda base fortunista. Resumen: tres hombres en bases y one out. Prieto concede una transferencia y se anota por Olivares carrera forzada. El lanzador detallista recibe el relevo y Lecubet entra en acción obligando al primer hombre que se le enfrenta a levantar un fly inofensivo al center que produce la carrera que se le apunta a Docal, y despachando fácilmente a Peña que bateaba por Castillo. El rubio pitcher lo más que pudo hacer en sus esfuerzos fué entregar en las manos de Ballesteros una mansa palomita que ponía fin al interesante duelo entre estos magníficot eams.

TRIUNFO DEL VIBORA TENNIS

Para los príncipes de Clodomiro Bárcenas y de la barriada populosa la segunda vuelta se inicia con los mejores entusiasmos. Sus primeros juegos, el sábado frente al Ferroviario y ayer con el Regla, han culminado en triunfos clamorosos que les permite mejorar en su posición de manera notable. En esta racha viboreña ha tenido una intervención muy directa el joven Miralles, a quien hemos proclamado pitcher de gran porvenir. Actuó Miralles, el sábado, todo el juego, y ayer sustituyó en momentos peligrosos a Barberá y después de un comienzo bastante fuera de caja pudo adquirir pronto su forma y salvar la situación cuando los reglanos avanzaban en forma peligrosa.

Barberá actuó admirablemente hasta el octavo inning. Su labor fué perfecta y por este motivo nadie discutía el segundo triunfo del Víbora. Pero al flaquear en aquel acto se hizo necesario el esfuerzo feliz de Miralles.

A D C

	V.	C.	H.	O.	A.	E.
J. Pérez cf	4	2	2	0	0	0
J. López rf	2	2	2	0	0	0
Ballesteros 2b	4	0	2	5	0	2
I. Rodríguez 1b	4	1	1	7	0	0
J. Pérez c	5	1	1	5	1	0
J. ázquez lf	2	0	0	4	0	0
J. Mata ss	4	1	1	5	5	1
B. Uribarri 3b	4	1	1	4	3	1
J. Prieto p	3	0	0	0	0	0
M. Descoubut p	0	0	0	0	0	0

FORTUNA

	V.	C.	H.	O.	A.	E.
Montejo rf	2	1	0	0	0	0
M. Avoy cf	2	0	0	1	0	0
A. Arredondo ss	5	1	1	3	1	2
B. Olivares 3b	2	2	1	1	2	0
M. Docal 1b	5	1	2	10	0	0
Alonso 2b	5	1	3	2	2	0
A. Cinta lf	1	0	0	2	1	0
J. Gómez c	2	1	1	3	0	0
A. Requera p	0	0	0	0	0	0
J. García p	3	0	0	0	2	0
J. Arias cf	3	0	0	1	0	0
A. Alvarez lf	2	0	0	2	0	0
A. Souza c	2	0	1	0	0	0
A. Castillo p	1	0	0	1	2	0
R. Peña x	1	0	0	0	0	0
Totales	36	7	9	27	12	1

ANOTACION POR ENTRADAS

A. D. C.	200	030	003—5
Fortuna	001	200	202—7

SUMARIO

Home runs: I. Rodríguez.

Three base hits: B. Uribarri, J. Pérez, McDocal.

Two base hits: A. Arredondo, B Alonso.

Sacrifice hits: J. Vázquez, Prieto J. López.

Bases robadas: B. Montejo (2) Colivares.

Double plays: C. Uribarri a Rodríguez.

Struck outs: J. Prieto, 4; J. García, 3.

Bases por bolas: Reguera, 1; Prieto, 8; J. García 1; Castillo 3.

Dead balls: Reguera a López

Tiempo: 2 horas 5 minutos

REGLA

	V.	C.	H.	O.	A.	E.
López, 2b	4	1	0	3	0	1
Castillo, ss	4	1	1	3	7	0
Dopico, cf	4	1	0	4	0	0
Betancourt, 1b	3	0	0	3	0	0
García, 3b	3	1	1	1	2	3
Prats, rf	4	0	0	1	0	0
Alvarez, lf	4	0	0	3	0	0
R. García, c	2	0	1	4	2	0
Sánchez, p	2	0	1	0	0	0
Orta, 1b	0	0	0	2	0	0
C. Alvarez, p	1	0	0	0	0	0
Blanco x	1	0	0	0	0	0
J. Betancourt, p	0	0	0	1	0	0
Totales	32	4	4	24	11	4

VIBORA

	V.	C.	H.	O.	A.	E.
Rodríguez, 3b	4	1	2	3	4	1
Figueras, lf	5	0	1	3	0	0
Martínez, c	4	0	2	9	2	0
Suárez, cf	4	0	0	3	0	0
Flores, rf	2	0	0	0	0	0
Quesada, 1b	4	0	2	7	0	0
Gay, 2b	3	1	1	3	0	2
Vega, ss	4	1	1	0	3	0
Barberá, p	2	1	0	0	1	0
R. Martínez, 2b	1	1	0	2	1	0
Miralles, p	1	0	0	0	0	0
Totales	34	5	9	27	11	3

Anotación por entradas

Regla	010	000	030—4
Víbora	010	103	00x—5

LA GRAN FLOTA BLANCA
GREAT WHITE FLEET
¿Cuándo, en qué estado y a qué costo recibiré mis mercancías?
Son preguntas frecuentes para los importadores locales que no reciben sus mercancías por
La Gran Flota Blanca
la línea que garantiza una recepción rápida, en estado perfecto y a un costo bajo en extremo.
UNITED FRUIT COMPANY
Steamship Service
La Gran Flota Blanca
PASAJES: Paseo de Martí 110-A Telf. M-8268
FLETES: Muelles de Santa Clara Telf. M-6978
Agentes en Santiago de Cuba: Santiago Terminal Co. Muelle Luz

¡Dos Triunfos para BROOKLYN!
De nuevo ganó el team favorito de los fanáticos cubanos. ¡Que siga en la racha!
Además — sigue ganando la hoja GEM (también de Brooklyn), ganando nuevos amigos y fanáticos todos los dias.
Esta insuperable hoja le dá los nueve ceros a la barba más recia, sin perder nunca el control y sin otorgar a ningún pelo la base por bolas.
Ya todo el mundo sabe que la hoja GEM es la hoja champion, la más gruesa, la más fuerte, la más duradera y la que dá
Más Afeitadas por Hoja
GEM
GEM SAFETY RAZOR CORP.
303 Jay Street
Brooklyn, Nueva York
Por cada compra de un paquete de 6 hojas GEM o de una máquina GEM, usted recibirá
ABSOLUTAMENTE GRATIS
una magnifica fotografía del team completo de los Robins de 1931. con los nombres de los jugadores.
Si su proveedor no tiene la fotografía, escriba a la dirección abajo dando su nombre y dirección y la recibirá por correo directamente del Distribuidor para Cuba:
E. HAUSMANN
Zulueta 36-F. Habana

ANUNCIESE EN EL Diario de la Marina

M.E.C.D. 2016

AL PERDER 2 JUEGOS LOS GIGANTES PASAN AL 2º. LUGAR LOS ROBINS

LAS AZULES AGUAS DE VARADERO PRESENCIARON AYER UN NUEVO Y SONADO TRIUNFO DE LOS "ASES DEL MUSCULO"

Los Leones del Real Iberia se Anotaron un Brillante Triunfo en el Primer Encuentro Con el Gran Equipo Hakoah All Stars

El fuerte calor reinante fué un handicap en contra de los equipiers forasteros. Haussler, el Babe Ruth del Balompié, tuvo que irse a la ducha en el segundo tiempo.

GONZALO ANOTO EL DEL TRIUNFO

(Por «PETER»)

UN jirón de gloria más para el balompedismo cubano se anotaron ayer los muchachos del Real Iberia al vencer al fuerte equipo «Hakoah All Stars», de los Estados Unidos, en el primer juego de la serie, celebrado bajo los mejores auspicios en el hermoso stadium de «La Tropical». El nombre del Real Iberia a estas horas está leyéndose en medio mundo, pues el Hakoah es un team mundialmente conocido y las agencias cablegráficas de la United Press y la Associated Press trasmitieron a través de sus hilos el resultado del juego. Este nuevo triunfo del futbol cubano nos satisface, pues está visto que los clubs que pasan por la Habana y no prueban el sabor de la derrota es porque son realmente algo extraordinario.

Lo que es el «Hakoah».—El once que hizo ayer su debut es uno de esos cuadros que no entusiasman con su juego, no hay el **kick and rush** emocionante de aquel fantástico cuadro de estrellas suramericanas que se nos coló en la Habana con el nombre de «Vélez Sarsfield». Es un juego completamente distinto, de pases cortos, sin esas «sprintadas» que tanto entusiasman a los públicos, pero un juego bonito, efectivo, pero que ayer no dió resultado. No podía darlo, en el primer tiempo los que tiraron a goal fueron los «halves» y en el segundo tiempo, que fué en el que demostraron algún «punch», todos o casi todos los tiros carecieron de punteria.

Realmente la demostración dada por los futbolistas del «Hakoah», no fué mala, pero juzgándolo por el cartel de que había venido precedido sí puede aparecer como regular para los exigentes. Entre estos se encontraba el repórter y tratando de ver la impresión que les había causado la victoria de los nuestros, se fué junto a los directores del equipo.

El calor, mucho calor.—A los jugadores del [illegible] les aconteció exactamente lo que el domingo antepasado a los Campeones de la Habana en Santiago de Cuba, que el calor los puso «groggi», completamente «groggi», y sólo a esto atribuyen su actuación, que ellos entienden que ha sido mediocre. El manager del equipo nos dijo que el Hakoah tenía cuatro o cinco teams entre amateurs y semiprofesionales y el más malo de ellos, nunca había estado en tan baja forma de juego como lo estuvo ayer el Hakoah ante el Real Iberia.

Esta declaración nos parece un poco exagerada, pero de todas maneras justifica la fama de que viene precedido el team. En el próximo partido, con los C[illegible] de Cuba —nos dicen los directores del Hakoah—más aclimatados a este ambiente podremos demostrar a los aficionados cubanos la valía de nuestros jugadores y la efectividad de su juego.

Hausler para la ducha.—Tanto daño le hizo el calor a los jugadores que al terminar la primera parte de habían anunciado a su Presidente que lo más probable es que perdieran el juego por tres o cuatro goals si no caía un aguacero. Haussler, el Babe Ruth del Balompié, que nada pudo hacer después de los primeros quince minutos, tuvo que quedarse en el banco y al salir sus compañeros para reanudar la lucha en el segundo tiempo, tuvo que irse a la ducha, el calor lo tenía atontado. White tuvo que jugar de interior derecha y Greenfeld, que sustituyó a Haussler, jugó de extremo izquierda.

Una cosa extraña.—Algo que llamó poderosamente la atención a los observadores fué el hecho de que este primer juego de la serie con el Hakoah se haya jugado sin lluvia. Como se recordará, casi todas las series de sabor internacional se han jugado bajo fuertes aguaceros y los teams visitantes disfrutaron de una temperatura agradabilísima. La excepción h[illegible] H[illegible] que tuvo que jugar ayer con un calor asfixiante a pesar de que todos los días anteriores había llovido como por gusto. Con razón, pues, nos quejábamos en una ocasión que perdimos con el M. T. K., creemos que era, de que siempre hubiera para los visitantes una temperatura que no era la misma que teníamos para andar por casa. Claro que ahora no protestamos, quienes protestan son ellos, que achacan a la canícula la demostración que ofrecieron ante el Real Iberia.

Lo que fué el juego.—A pesar de la impresión que sacó el público y a pesar también de lo que dicen los directores del equipo, el juego resultó interesante. La anotación de un goal por cero que se registró hasta los momentos finales del encuentro, da una demostración de lo que fué el juego. Verdad es que si Bebito está en una de sus tardes brillantes los goals hubieran pasado de tres, pero Bebo parece que se contagió con los forasteros y no era ni su sombra.

McNab, el extremo derecha, y Gallagher, el medio ala derecho también estuvieron amenazadores en el primer tiempo, pero siempre hacian tiros con poca puntería. Guttmann, uno de los «cocos pelaos» de los tres que hay en el equipo, también hizo más de un disparo en el primer tiempo, pero siempre por alto.

A los veinte minutos de lucha, O-Donell malogró el primer goal para el Iberia, cuando Fischer no pudo retener un buen tiro de Gonzalo, pero el remate del hombre que lleva apóstrofe en el apellido fué por fuera. Después de esta jugada, surgió el primer goal, anotado por Gonzalo, y que fué realmente el que decidió el juego, pues en el segundo anotado en la segunda parte, nos pareció off-side.

En el tiempo segundo el Hakoah tiró más a goal que en el primer tiempo. Hubo momentos en que pareció que embotellaba al Iberia, pero la zaga respondió siempre al empuje. Cuando no era Enrique, que ayer jugó con gran seguridad, era Japonés y cuando no Zamorita, que saltaba y se llevaba el balón limpiamente por entre dos o más gigantes contrarios. Zamorita jugó con gran soltura, se soltó demasiado, y aquella salida loca que hizo en las postrimerías del segundo half pudo costarle un goal, si no llega a ser la providencial asistencia que le hizo Japonés, echando la pelota a corner.

El segundo goal, anotado ya en los minutos finales, fué producto de un free-kick tirado por Panchito y que O-Donell remató en «off.side». El árbitro no lo apreció así y lo dió por válido.

Alineación de los equipos.—A las órdenes de José Dunjó, que hizo un buen arbitraje, pese a lo que decimos antes del segundo goal, pues puede que los equivocados seamos nosotros, porque a veces la vista engaña, los equipos se presentaron en la siguiente forma:

Hakoah: Fischer, Grosz, Sternberg, Gallagehr, Guttmann, Mahrer, Mc Nab, Haussler, Patenaude, Gonzálvez y White. (En el segundo tiempo salió Haussler y entró Greenfeld, produciéndose dos cambios de los cuales ya hablamos más arriba).

Real Iberia: Zamorita, Enrique, Japonés, Arturo Galcerá, Begoña, Berges, Bebito, Gonzalo, Beringer, O-Donell y Panchito.

Gallagher y White nos parecieron los mejores del equipo visitante. La defensa sólo nos gustó en el segundo tiempo.

El conjunto local, con excepción de Bebito, como ya dejamos dicho, quedó bien. Enrique muy seguro; Begoña saltando y quitándole pelotas a su antojo a Pateneude y Gonzálvez, y Beringer ofreciéndonos una de sus más brillantes actuaciones en la Habana. Pasó como todo un maestro y cada vez que tocaba el balon ponia una nota de sensacionalidad en la jugada. Fué un acierto su inclusión. en esa veloz línea de ataque.

Olimpia y Santander.—A primera hora jugaron el Santander y el Olimpia el primer juego de la Serie de Promoción. Ya dijimos que esta serie era pura fórmula, pues los equipos segundones están muy flojos para competir con éxito con los de primera categoría. El Santander ofreció ayer una buena demostración y perdió, no obstante, 6x2.

Las ceremonias.—Antes de comenzar el match de Hakoah y Real Iberia realizó el kick-off el Cónsul norteamericano Mr. J. Vilkenson, quien se dirigió al medio del campo acompañado por el Presidente de la Asociación de Foot Ball de la República de Cuba; el resto de la comitiva, entre los cuales figuraba el señor Pedro Cartaya, Delegado de Inmigración, Presidentes de Clubs y un periodista hebreo, se quedaron junto a la línea de out.

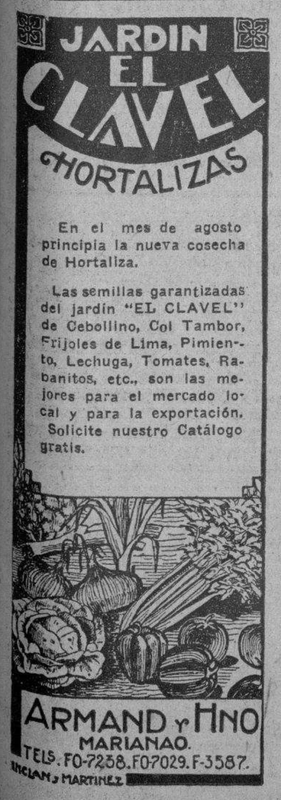

La casa de los Driles blancos Imperiales. Almacén de Paños SOBRINOS DE NAZABAL. Muralla, número 70

EL RACING PERDIO CON EL ALIANZA DEL PERU

EL REFEREE CONTRIBUYO A QUE EL PUBLICO SALIERA DISGUSTADO

LIMA, julio 19. (AP).—El Alianza del Perú derrotó al Racing de Madrid, con anotación de un goal por cero, e nel match celebrado hoy aquí.

El juego dejó bastante que desear a los doce mil espectadores que estuvieron continuamente protestando entre otras cosas, por la lentitud con que se llevaba el partido.

El Racing hizo mejor demostración que la realizada el domingo pasado. No obstante perdieron al conseguir los locales un goal en el primer tiempo. El team español tuvo varias oportunidades para conseguir el empate, pero estuvieron fatales en el remate.

El guardameta español estuvo inseguro. El público se retiró descontento, contribuyendo a ello la actuación del réferee, que fué deficiente.

Los equipos alinearon en esta forma:

Racing: Platko, Arturo, Morera, Tena, Gómez, Mondragón, Urretavizcaya, Valderrama, Rey Cosme, Iries.

Alianza: Valdivieso, Soria, Rostaing, Domingo, García, Julio García, Quintana, Sarmiento, Villanueva, Mon ellanos y Lavalle.

SPORTS **DIARIO DE LA MARINA** SPORTS

AÑO XCIX — LA HABANA, LUNES, 20 DE JULIO DE 1931 — PAGINA ONCE

Mc Graw Tuvo un Altercado con Heydler

SANTANA VENCIO A ARGUELLES POR K. OUT

Un golpe recto a la quijada eliminó a Argüelles en el primer round

Con un público extraordinario, que abarrotó de bote en bote la popular Arena Comercial, celebráronse anoche las anunciadas peleas de ese simpático anfiteatro que cada vez gustan más al «respetable».

Y tal como hubimos de pronosticar las peleas ofrecidas resultaron todas de muchísimo interés, lo que demuestra que los boys de la Comercial están peleando como verdaderos hombrecitos.

En el bout principal de la noche José Santana se apuntó un sensacional knock out sobre J. Argüelles, en el primer round de la pelea que ambos tenían anunciada, habiéndole propinado un fuerte golpe a la barbilla después de conectarle ligeros jabs a la cabeza y al cuerpo.

En los otros encuentros, Francisco de la Cruz venció por decisión a Francisco Vera, dando ambos una pelea bastante movida. En el segundo encuentro A. Poey venció por decisión a E. Padilla. En el tercero Kid Montana derrotó por decisión a J. Varona y en el bout semi-final Jhonny Govantes venció por decisión a Carlos Nuez, que sustituyó a Vicente Yince que había sido primeramente anunciado.

GANO CARACCIOLA LAS CARRERAS DE AUTOS DE ADENAU. CELEBRADAS

ADENAU, Alemania, julio 19.—(AP). Rudolf Garacciola, piloto alemán, ganó el Grand Prize de Alemania para automóviles hoy, corriendo en el Nuerburg Ring, la pista más interesante y peligrosa de Europa.

El ganador, piloteando un Mercedes Benz, se mantuvo al frente en toda la carrera y cubrió aproximadamente las 313 millas en cuatro horas 38 minutos 10 segundos.

Los franceses, Chiron y Varzi, terminaron segundo y tercero y el italiano Npvalori, cuarto. El único competidor americano, R. Shafer, salió de la lucha después de dos horas de competencia.

HOME RUN LEADERS

HOME RUNS DE AYER

Gehrig, Yankees	2
Chapman, Yankees	2
Ott, Giants	1
Bissonette, Robins	1
Frederick, Robins	1

LOS LEADERS

Gehrig, Yankees	28
Klein, Phillies	23
Ruth, Yankees	23
Foxx, Athletics	18
Averill, Indians	18
Ott, Giants	17

TOTALES POR LIGA

Americana	343
Nacional	318
Total	661

BIG SIX

Chuck Klein, slugger estrella de los Phillies, que ha venido marcando el paso entre los bateadores de la Liga Nacional desde qu se abrió la temporada, con unas pequeñas excepciones, de nuevo se colocó ayer en su acostumbrado puesto, bateando cinco hits en nueve veces al bat. Su average es hoy de 358, nueve puntos más alto que el de Harvey Hendrick, de los Reds, que saltó al segundo lugar bateando tres hits en ocho viajes. Babe Ruth disparó dos hits en seis veces para posesionarse del primer lugar en la Americana.

	J.	V.	C.	H.	Ave.
Ruth, Yankees	76	276	78	104	377
Morgan, In.	78	251	48	94	375
Simmons, Ath	89	361	74	132	366
Klein, Phillies	89	360	83	129	358
Hendrick, Reds	72	275	42	96	349
Davis, Phillies	75	241	19	84	349

PARECE QUE EL MANAGER DEL NEW YORK NO ESTA CONFORME CON LA SUSPENSION DE JOHN

ST. LOUIS, julio 19.—(AP). El Presidente John Heydler de la Liga Nacional y el manager Mc Graw de los Gigantes de New York, sostuvieron lo que varios testigos describen como un «calientico encuentro verbal».

Notificado por telégrafo esta mapor tres días, por usar un lenguaje abusivo con el umpire Bob Clarke, el sábado, Mc Graw, sabedor de la presencia de Heydler en St. Louis se dirigió a Sportsman Park y le esperó cerca de la puerta de los periodistas, dentro del parque. Cuando Heydler llegó, dicen los testigos, Mr. Graw le increpó por la suspensión.

Las palabras de Mc Gray fueron escuchadas claramente por todos los que allí se encontraban. El fiero leader de los Gigantes acusó a Heydler de «proteger a un umpire incompetente» y citó varios casos en que Heydler le dió la razón al umpire en contra de él. Cuando Mc Graw abandonó el parque, se dirigió al Chase Hotel, donde se hospedan los Gigantes.

Heydler dijo que no actuaría otra vez contra Mc Graw por el incidente de hoy. «La suspensión, sin embargo, está en pie» agregó. «No porque Mc Graw sea Vicepresidente de los Gigantes a la vez que manager ha de tener privilegios en el banco». Fué suspendido por su lenguaje abusivo contra el umpire Clarke».

La discusión de Mc Graw con Clarke tuvo su origen en una jugada muy apretada en primera base. Clarke declaró out al outfielder Fullis y Mc Graw protestó. El umpire dijo a Mc Graw que saliera del banco, pero Mc Graw no partió hasta varios minutos después, cuando el umpire de home, Pfirman, se lo exigió.

Clarke dijo hoy «que si alguna persona le hubiese dicho tales cosas en la calle, lo mataba».

Heydler agregó que no había significación alguna en su visita a Sr. Louis.

PERDIO 2 EL N. YORK AYER CON EL SAN LUIS

Se alejaron los leaders un poco más. llevándole ahora a sus rivales. 6 1-2 juegos

ST LOUIS, julio 19. AP. — Los Cardeales superaron a los Gigantes 2 por 1 en los dos matches de un doble header hoy y aumentaron su ventaja en la Liga Nacional a seis juegos y medio.

Los Cardenales ganaron el inicial por un single de Roettger, un triple de Hafey y un double de Martin en el cuarto inning, después que Mel Ott hubo disparado un home run por los visitantes. Syl Johnson permitió ocho hits, doble número de los consentidos por su rival en el box, Carl Hubbell, pero los mantuvo muy aislados.

La primera anotación del segundo encuentro en la primera parte del noveno, se debió a una base por bolas ysingles de Jackson y Vergez. Pepper Martin, el primer hombre al bate de los Cardenales en su mitad correspondiente del noveno, pegó un doble y fué llevado a tercera por Wilson con un sacrifice, anotando más tarde con un sencillo de Andy High, que bateó de emergente por Flowers. Otros singles de Adams y Orsatti metieron en home la carrera del triunfo.

Paul Derringer, por segunda vez en la temporada, ponchó a once bateadores. John Berly, el pitcher de los Gigantes, permitió once hits, pero los Cardenales no pudieron hacerle gra ncosa hasta el noveno.

El presidente de la Liga Nacional, John Hydler, se hallaba entre los que presenciaron el double header

Primer juego:

	C	H	E
New York . . 000 100 000—	1	8	1
St Louis. . . 000 200 00x—	2	4	0

Baterías: Hubbell y Hogan: Johnson y Mancuso.

Segundo juego:

	C	H	E
New York . . 000 000 001—	1	7	0
St Louis . . 000 000 002—	2	11	0

Baterías: Berly y O-Farrell; Derringer y Wilson.

UGALDE Y GUTIERREZ JUEGAN EL SEGUNDO DEL SUMMER CASINO CONTRA FERRER Y GARATE

Se espera un partido de verdadero interés. Magnífico programa de hoy. Las funciones de ayer resultaron interesantes

Con un interesante partido entre Matías y Florentino, blancos, contra Aguiar y Llano, azules, sacando del cuadro 14 y medio, comenzará esta noche el programa del popular Summer Casino, el cual llegará a su punto máximo cuando Ugalde y Gutiérrez, blancos, salgan a competir con ntra Ferrer y Gárate, azules, en el segundo de la noche.

La empresa del Summer ha tenido especial interés en preparar esta «fiesta del pueblo» y tenemos la seguridad de que tantos los partidos combinados como las quinielas resultan de grandísima importancia. Vean, sino, el programa que publicamos al final de esta crónica.

LOS PARTIDOS DE AYER

Los partidos de ayer fueron bastante interesantes. Por la tarde, en el choque de apertura ganaron los azules, Goyo y Juanito, contra Matías y Millán, 30 por 12, para pagar 2.80 en sus boletos.

En el segundo partido salieron airosos Ochoa y Salazar, blancos, que dejaron en 18 para 30 a Morales y Gutiérrez y las quinielas fueron para Juanito, que pagó 23.80 y Mir que pagó 8.20.

En el primer partido de por la noche Ferrer y Solá, blancos, derrotaron a Goyo y Florentino, azules, dejándolos en 12 para 25. En el segundo ganaron Crews y Salazar, azules, que dejaron a Gárate en 17 y en el tercero Ugalde y Mir, azules, dieron cuenta de Aguirre y Segundo, dejándolos en 22.

Las quinielas fueron de Creus, que pagó 5.60 y Segundo, que pagó 1.80.

El programa de hoy es:

Primer partido a 25 tantos: Matías y Florentino, blancos, contra Aguiar y Llano, azules. A sacar del 14 y medio.

Primera quiniela: Matías; Florentino; Aguiar; Llano; Morales y Arrondo. Del 14 y medio.

Segundo partido a 30 tantos: Gutiérrez y Ugalde, blancos, contra Ferrer y Gárate, azules. A sacar del 14 y medio.

Segunda quiniela. Ugalde; Gutiérrez; Ferrer; Gárate; Mir y Salazar. Del 14 y medio.

Tercer partido a 30 tantos: Morales y Mir, blancos, contra Goyo y Salazar, azules. A sacar del 14 y medio.

GANARON LOS YANKEES DOS ENCUENTROS A LOS BROWNS DEL ST. LOUIS

New York, julio 19 (AP). —Los Yankees vencieron a los Bronws en los dos matches de un double header, con scores de 10 por 9 y 8 por dos.

En el segundo match, Gómez dejó a los Browns en 7 hits, mientras sus compañeros bateaban 10.—Lou Gehrig bateó su home número 28 del año, mientras Chapman conectaba 1 y estafaba dos bases para elevar su total de robos a 36.

En el inicial los Yankees lograron apuntarse un apretado triunfo, gracias al oportuno hitting de Lou Gehring, que empujó siete carreras, limpiando las bases con un triple y bateando su home número 27 con dos hombres en bases. —También metió la carrera de la victoria con un single en el octavo. —Los Browns dieron a los Yankees un buen susto en el noveno inning, anotándoles tres carreras dos outs.—Bengough fue el último out, sobre el plata, al tratar de convertir en home run su triple.—Los Browns sacaron del box a Weaver en el cuarto y Johson los contuvo hasta que explotó en el octavo, terminando Pipgras el match. Los Yankees espulsaron a Herbert y Stiles en los comienzos del juego y Kimsey finalizó.

Primer juego:

	C	H	E
St. Louis. . . 000 300 033—	9	15	0
New York. . . 013 030 21x—	10	11	1

Baterías: Hebert, Stiles, Kimsey y Bengough. Weaver, Johson Pipgras y Jorgens.

Segundo juego:

	H	E
St Louis. . 100 000 001—	2	7	0
New York . . 000 302 03x—	8	10	0

Baterías: Blaeholder, Coffman, Braxton y Young; Gómez y Dickey.

SE APUNTAN LOS REDS EL PRIMERO Y EL FILA GANA EL SEGUNDO DE UN DOBLE

CINCINNATI, julio 19 AP.—Los Reds del Cincinnati y los Phillies dividieron los hoonres de un double header, ganando los R[illegible]s el primero 7 por 6 con un rally de cuatro cavándose los Phillies el segundo 7 por rreras en el noveno inning y llel después de conectarle a dos pitches de los Rojos trece hits. Los Reds ganaron la serie, dos por uno.

Primer juego:

	H	E
Filadelfia . . 000 004 002—	6	8	0
Cincinnati . . 010 110 004—	7	11	2

Baterías: Benge, Watt y McCurdy; Johnson, Frey y Sukeforth.

Segundo juego:

	C	H	E
Filadelfia . 100 301 200—	7	13	3
Cincinnati . . 000 000 100—	1	8	1

Baterías: Collins y Davis; Ogden y Asby.

BROWN DEJO EN 4 HITS AL DETROIT Y GANARON LOS SENADORES: 2 POR 1

Washington, julio 19 (AP). — Washington se apuntó su segunda victoria consecutiva sobre el Detroit hoy anotándose Lloyd Brown una decisión de 2 por 1 sobre Herring.

El zurdo del Washington ganó su propio juego metiendo en home a Hayes con un single.

Los Nacionales acumularon tres singles y un infield out para anotar dos carreras en el quinto. Brown dejó al Detroit en cuatro hits, evitando un error que blanqueara a los Tigres, mientras el Washington conectaba a Herring seis indiscutibles.

	C	H	E
Detrio. . . . . 000 001 000—	1	4	1
Washington. . .000 020 00x—	2	6	1

Baterías: Herring y Grabowski. Brown y Spencer.

Venció el Vedado al Víbora en el Game de Almendares

Martínez pitcheó admirablemente, dejando en cuatro hits a los players del Vedado

Elefantes Blancos y Deportivo Rastro fueron los ganadores de ayer en el campeonato infantil de base ball que con tanto éxito se viene celebrando en los terrenos de Almendares Park. Los primeros lograron su éxito en el desafío celebrado por la mañana con las Estrellas de Cienfuegos, siendo el score de 15x11.

El pitcher Andino, de los ganadores, dejó en cuatro hits al Atletico de Cienfuegos, pero sus frecuentes bases por bolas, ligadas a distintos errores que le cometiron sus compañeros dieron lugar a las once anotaciones de sus rivales, principalmente al racimo de seis carreras del octavo inning.

El equipo del Deportivo Rastro triunfó 7 por 6, en el primer choque de por la tarde, al ligar hábilmente sus hits en las dos últimas entradas.

R. Rodríguez y Miranda fueron los líders del ataque, aunque es de justicia consignar que el pitching de Corona en los últimos innings fué otro factor de importancia.

En el choque de los profesionales, correspondiente al campeonato de Verano, el Vedado derrotó al Víbora con score de 8 por 1, aprovechando muy bien de los momentos débiles de los viboreños. Martínez, además, pitcheó admirablemente, dejando en cuatro hits a sus rivales.

El Víbora escapó a la lechada en el final del quinto cuando Lugo disparó un triple a lo profundo del center y anotó por un out al cuadro.

La anotación por entradas fué:

Vedado 001	115	000—	8
Víbora 000	010	000—	1

Baterías: Martínez y Gómez, por el Vedado; Mejías, Manzano y Consuegra, catchers.

"ASES DEL MUSCULO"

A medio camino la canoa yatista se quedó sin problema que resolver, marcando el paso dulcemente a los que habían sido momentos antes sus tenaces competidores. Elicín Argüelles continúa estrokeando como un gigante. Dos grandes botes motores de la Habana casi hacen zozobrar con sus rollos a muchas lanchas pequeñas

UN CANGREJO COGIDO POR VALENTIN PEREZ, DETUVO EL SHELL DE VARADERO, HACIENDOLE PERDER TODA ESPERANZA PARA EL 2DO. LUGAR

(Por Guillermo PI)

¡Quién iba a decir que este año se vería Varadero y su incomparable playa tan concurridos! En la mañana de hoy no se notó el estado de crisis que nos agobia. Todo el mundo y su tío puso de su parte para hacer estas fiestas tradicionales del remo lo más alegres posible, y a fe mía que lo consiguieron y con creces.

Durante el día y noche de ayer arribaron a estas aguas del Náutico innumerables embarcaciones de todos tipos y tonelajes procedentes de la Habana, Matanzas y Cárdenas, luciendo sus drisas lindamente engalanadas, saltando a tierra sus pasajeros yendo a engrosar el distinguido y numeroso contingente que ya se encontraba aposentado en el hermoso Club Náutico cuyo presidente, ingeniero Jorge Larrieu, su director don Luis del Valle, el comodoro Adolfo Hernández, tuvieron especial empeño en hacer de lo más agradable la estancia en el Club a sus muchos y destacados visitantes.

Hasta las cuatro de la madrugada de hoy duró el baile con varias orquestas en el Club y todavía estuviera andando si las regatas en horas de la mañana no lo hubieran impedido, pues había que descansar algo para la gran jornada de remos que habría de tener lugar a las ocho y media de la mañana.

Alrededor de las nueve fué cuando se dió salida a las canoas en el siguiente orden de tierra a mar: Habana Yacht Club, Cienfuegos y Varadero. Al sonar el disparo de arranca cada se fué delante Varadero con una boga de 40 strokes, Ases a 38 y Cienfuegos a 36. Así remaron unos cien metros donde el Yacht inicia la caza del Nutico con un swing suave, rítmico y espléndido que no era para que sus remeros sudaran sus blancas camisetas. En tal forma alcanzó al Náutico y lo pasó, quedando escutiendo el segundo lugar Varadero y Cienfuegos. Esto ocurría al tercer minuto, mientras el shell cienfueguero se mantenía detrás del Náutico a media canoa.

Una vez ocurrido lo que dejo descrito, ya no había discusión para la canoa de los Ases del Músculo que no tenían problema que resolver; iban frescos y campantes al frente de la procesión aduñados del vellocino con una boga igual, fácil y tranquila que los impulsaba lo suficiente para ir poniendo mucha agua por medio entre ellos y los que habían sido momentos antes sus competidores y que ya eran unos vencidos.

Varadero y Cienfuegos les tocaba batallar por el segundo lugar y así lo hicieron en franca y tenaz porfía en los 300 últimos metros, pero un maldito cangrejo, que siempre los hay, fué cogido por el bout, el número 1 de la tripulación varaderista, Valentín Pérez, haciendo que el shell se detuviera de repente como si su proa se pegara a un muro invisible. Este incidente dió motivo a los cienfueguetos para avanzar, los que venían remando con mucho ritmo, yéndose delante con tres fuertes strokes y situándose en el segundo lugar. La canoa de Varadero tuvo que arrancar de nuevo, tal había sido el colapso sufrido por el engarce del mencionado cangrejo.

El Habana Yacht Club termino a cuatro largos del Cienfuegos, no necesitaba más. El Cienfuegos a dos largos del Náutico que quedó tercero y último. En esta porfía influyó mucho en la marcha de estas dos canoas los grandes rollos de agua que sin consideración alguna levantaron dos grandes lanchas motores tipo crucero. el Vita II y el Blanca, de la matrícula de la Habana, que se lanzaron a toda máquina por un flanco de las regatas, de las aguas que a éstas correspondían.

Tal desconsideración levantó muchas protestas, la lancha donde iban los cronistas de sports se vió a punto de zozobrar. en inminente peligro de irse al fondo, por la cantidad y calidad de los rollos de agua. En la Habana tal cosa, tal imprudencia, no hubiera sucedido, pues la policía de nuestro puerto lo hubiera impedido a toda costa. Estos rollos, repito, estropearon mucho la marcha que llevaban Varadero y Cienfuegos. Téngase muy presente este caso para que no vaya a repetirse en las próximas regatas de ocho que se efectuarán en aguas del Habana Yacht Club el día 9 del entrante agosto.

El tiempo invertido en el recorrido de los 1.500 metros por los tres shells fué el siguiente: Habana Y. Club, 5 minutos 47 segundos; Cienfuegos, 5 minutos 53 y 3-5 segundos y Varadero 6 minutos 9 segundos. El mar no estaba perfectamente tranquilo, pero sí en buenas condiciones para remar.

Al terminarse las regatas se inició de nuevo el baile en los salones del Club Náutico donde reina el mayor entusiasmo, habiendo sido de los primeros el presidente del mismo, señor Larrieu, su Comodoro, señor Adolfo Hernández y otros connotados directivos, en felicitar por triunfo de las sedas yatistas al presidente de los Ases del Músculo señor Manuel Aspuru, que se encuentra aquí desde el viernes en compañía del insumergible secretario Enrique Llansó, disfrutando de la amable hospitalidad del Náutico.

En la secretaría del Club se brindó con champán al hacer entrega de la Copa Cuba el Presidente del Comité Nacional de Regatas, ingeniero Larrieu, al presidente del Habana Yacht Club señor Aspuru y de la copa del Ayuntamiento de gos Yacht Club, señor Darío Méndez, ganada a lquedar la canoa cienfueguera en segundo lugar y corresponderle ese premio. Se encontraban presente los periodistas de Cárdenas, señores Morales, González Bacallao y otros que siento no recordar en estos momentos; pero siempre compañeros caballerosos y sumamente atentos con sus camaradas de la Habana. Pancho Villaoz, el famoso Villaoz, brindó con voz ahogada por los sollozos por los tres clubs y todos los presentes. Larrieu estuvo elocuente al presentar los tres feos a los ganadores. Enrique Llansó emocionado, tanto como Manolo Aspuru y además en traje de etiqueta. Vandama, el padre de los dos espléndidos remeros del Yacht, se enterneció y una furtiva lágrima rodó a la copa y se bebió la lágrima y el champán... los padres somos así, nada nos entusiasma tanto como la alegría de nuestros remeros.

EN DOCE INNINGS, LOS RED SOX DERROTARON A LOS «INDIOS»: 6 POR 5

BOSTON, julio 19. AP.—Los Red Sox se apuntaron su segundo triunfo consecutivo sobre el CCleveland 5 en 12 innings. Un single de Rothal ganarles el match de hoy 6 por rock sobre la cabeza de Averill metió en home a Warstler con la carrera del triunfo.

Los Sox tomaron una ventaja de cinco carreras en los primeros innings; pero Jack Russell, pitcher que comenzó, nop udo sostenerla. Los Indians anotaron cuatro carreras en el sexto, para sacar del box a Russell. Wilcy Moore pitcheó muy bien coom lanzador de relevo y su single del 12o. comenzó el rally del triunfo.

Earl Webb bateó su doble número 42 del año.

	H	E
Cleveland . . 000004100000—	5	10	1
Boston . . . 202010000001—	6	17	3

Baterías: Hudlin y Myatt; Russell, Moore y Perry.

UN NOTABLE PINTOR ALEMAN HA PERDIDO LA VIDA EN UN ACCIDENTE

BURDEOS, Francia, julio 19. —(A. P.) El profesor Hermann Hendrich, pintor muy conocido en los círculos artísticos de Europa, fué muerto el sábado por un tren, en los momentos en que el artista atravesaba la vía, a pie, descuidadamente.

El pintor Hendrich hizo exposiciones de sus obras en los Estados Unidos. Una de sus pinturas más conocidas es la Primavera de los Nibelungos. Para el Memorial de Wagner en Koenigswinter.

RESULTADOS DE LOS JUEGOS DE AYER

LIGA NACIONAL

San Luis 2; New York 1. (1o).
San Luis 2; New York 1 (2o)
Brooklyn 10; Chicago 6.
Cincinnati 7; Filadelfia 6.
Filadelfia 7; Cincinnati 1.

LIGA AMERICANA

New York 10; San Luis 9.
New York 8; San Luis 2.
Washington 2; Detroit 1.
Boston 6; Cleveland 5.

ESTADO DE LOS CLUBS EN AMBAS LIGAS

LIGA NACIONAL

Clubs	G.	P.	Ave.
San Luis	56	34	622
Brooklyn	49	38	563
New York	46	37	554
Chicago	46	39	541
Boston	43	42	506
Pittsburgh	36	47	434
Filadelfia	37	52	416
Cincinnati	32	50	364

LIGA AMERICANA

Clubs	G.	P.	Ave.
Filadelfia	63	25	716
Washington	56	32	636
New York	48	35	578
Cleveland	43	43	500
San Luis	39	47	453
Detroit	32	55	368
Chicago	30	53	360
Boston	31	52	353

JUEGOS SEÑALADOS PARA HOY

LIGA NACIONAL

Brooklyn en Chicago.
Boston en Pittsburgh.
Philadelphia en Cincinnati.
New York en St. Louis.

LIGA AMERICANA

Detroit en Washington.
Chicago en Philadelphia.
St. Louis en New York.
Cleveland en Boston.

M.E.C.D. 2016

ANUNCIOS CLASIFICADOS DE ULTIMA HORA

ALQUILERES

A-1. Habana.

SE ALQUILA muy barata, Carmen 8 entre Belascoaín y Lealtad. Sala, comedor, tres cuartos grandes, cocina, servicios, mucha agua, de una sola planta. La llave en la bodega.
A1 30255 19 jul 22

ESCOBAR 30, se alquilan los bajos compuestos de sala, comedor, cuatro habitaciones, doble servicio sanitario, cocina y patio. Para verla, de 8 a 11 y de 1 a 5. Informan, F-4636.
A1 30269 19 jul 25

SE ALQUILAN los altos de Genios y Morro, con seis habitaciones, 4 con balcón a la calle, dos en la azotea, con servicio, sala, comedor, recibidor, cocina de gas y carbón, baño espléndido completo. La llave en el café. Informan, Telf. A-8416.
A1 30270 19 jul 23

NEPTUNO 107, altos, entre Campanario y Perseverancia. Sala, comedor, cocina, 5 cuartos, 2 baños. Llave, informes, misma.
A1 30336 19 jl 26

ALQUILO chalet, Avenida de Acosta 5 entre Calzada y Primera. Jardín, portal, sala, cuatro habitaciones, salón comer, lujoso baño, galería de persianas, servicio criados, calentador, patio, Telf. U-1226. Llave al lado. $35.
A1 30303 19 jl 22

CARLOS III 221, frente al colegio La Salle, alquílanse lujosos espléndidos altos, terraza, sala, recibidor, cinco hermosas habitaciones, dos baños, comedor, pantry, cocina. F-4784.
A1 30281 19 jl 29

SAN LAZARO 274

Se alquilan espaciosos bajos con 5 grandes cuartos, sala, recibidor, salón comedor, hermoso patio y demás comodidades. Precio de situación. Informes, A-7138 y F-3122.
A1 30314 19 jl 23

MONTE 267; Corrales 198, $25-30-40 (entre Carmen y Rastro). Espléndidos pisos nuevos, sala, saleta, tres habitaciones, baño intercalado, comedor, cocina, calentador gas, servicio criados. Informes, llaves, Monte 314, teléfono A-6045.
A1 30345 19 jl 21

SE ALQUILAN amplios altos, Aguiar 70, cómodos, frescos y baratos, propios para numerosa familia, oficina o sociedad. Pueden verse de 9 a 12 y de 2 a 6. A-2378.
A1 30243 19 jl 24

A-2. Vedado y Príncipe.

TENIENTE REY 92 A

Entre Villegas y Aguacate, moderno alto, cielo raso, sala, saleta, tres habitaciones, comedor al fondo, cocina, baño, servicios. Llaves, 92, segundo piso. F-5386, A-3695.
A1 30225 18 jul 22

ALQUILO moderna casa, altos, 4 habitaciones, hall, sala, baño, etc cuarto-servicio de criados, bien situada. Calle D número 167 entre 17 y 19. Vedado.
A2 30294 19 jl 22

SE ALQUILA la casa calle 9 número 5, altos, frente a Calzada, compuestos de sala, gran hall, cinco cuartos, dos baños intercalados completos, comedor, cocina, pantry, cuarto y servicio criados, garage para 4 máquinas, traspatio y terrazas frente y fondo. Informes en la misma, de 10 a 12 y de 4 a 6.
A2 30334 19 jl 24

A-5. J. del Monte y Víbora

SE ALQUILA el chalet más fresco de la Víbora, en Luz y Pasaje Iznaga. Loma de Chaple, con jardín, portal, sala, gabinete, comedor, pantry, cocina, lujoso baño intercalado y servicio de criados, garage y cuarto de chófer en los altos, cuatro cuartos grandes y un gran baño y terraza. Informan, Lealtad 238, teléfonos A-2685 y U-2256.
A5 30256 19 jul 22

ALQUILO bajos modernos, una cuadra calzada, Mangos 60, esquina Marqués de la Torre. Sala, comedor, dos habitaciones, buen baño, cocina, patio, portal, muy fresca, precio situación.
A5 30309 19 jl 22

LOMA de Chaple, en lo más alto y con magnífica vista sobre la Habana, se alquila cómoda casa con mucho jardín, precio de situación Informan en la misma, Luz entre Morell e Iznaga, Víbora.
A5 30226 19 jl 21

A-7. Sto. Suárez y Mendoza.

SE ALQUILA

La esquina de Sola 43, esquina Pasaje del Sur, piso mosaico, cielo raso y puertas hierro, para carnicería, puesto fruta o lechería, una habitación al lado con sus servicios. La llave en los altos de la carnicería.
A7 30320 19 jl 27

A-12. Solicitud de Alquileres

FABRICANTE de artículos de señora, único en el giro, desea alquilar pequeña parte tienda y vidriera. También arreglaría con casa respetable que pudiera venderle a comisión. Indispensable sitio céntrico. Maceo 76, Gunabacoa. Telf. XO-1835.
A12 30316 19 jl 22

B-1. Casas-Apartamentos.

8 Y 19, VEDADO

F-6635. Precios de verano. Apartamentos de lujo, con luz, teléfono, Frigidaire, agua caliente, garage, radio y restaurant.
B1 30261 19 jl 29

B-4. Habitaciones.

HABITACIONES para familias en la azotea del café Europa, Obispo y Aguiar, habitaciones para hombres solos y oficinas, desde 10 pesos.
B4 30301 19 jl 22

SE ALQUILA casa de dos habitaciones, sala, comedor y servicios. En refugio 53. Informan, bodega.
B4 30342 19 jl 22

ALQUILERES

B-5. Casas de Huéspedes.

GALIANO 111, casa de huéspedes. Habitaciones frescas, amplias con baño moderno, privado, comidas y servicios esmerados. Exquisita moralidad. Admite abonados al comedor.
B5 30233 18 jl 21

W- Arrendamientos

GUINES, MELENA DEL SUR

Arriendo finca La Sabana. Once caballerías. Buenas tierras. Tres casas, dos pozos, bomba, buen motor, etc. Cerro 522-A, esquina a Lombillo. I-5828 y U-4296.
W 30241 19 jl 27

ARRIENDO casa inquilinato, de 15 habitaciones adelante, doy fondo o fiador. Telf. M-1697.
W 30329 19 jl 21

SE SOLICITAN

S-1. Criadas y Criados.

NECESITO dos jóvenes españolas, una para criada de mano, y la otra para manejadora, sueldo, $20 cada una y ropa limpia. Compostela 58.
S1 30273 19 jl 21

SOLICITO criada española que sepa servir bien mesa y haya estado en casas conocidas. $20 y uniformes. Vedado, calle 15 número 380 entre 2 y 4. Venga después de las 9.
S1 30347 19 jl 21

S-3. Manejadoras.

SOLICITAN joven española para todo el servicio de una niña. Si no es práctica y no aporta referencias inútil solicitar la colocación. Presentarse de dos a cuatro. San Lázaro 64, primer piso.
S3 30283 19 jl 21

SE OFRECEN

O-1 Criadas y Criados

DESEA colocarse muchacha española para cuartos y coser, lo mismo para todo si es matrimonio solo, tiene referencias. Telf. X-2629.
O1 30254 19 jul 21

SE DESEA colocar una joven española, sabe trabajar muy bien de criada de mano y cuartos y manejadora, tiene buenas referencias, llamen al teléfono F-5175.
O1 30253 19 jul 22

SE OFRECE criado español con buenas referencias, sirve a la rusa, a la francesa, es fino y trabajador, teléfono M-4862, José.
O1 30252 19 jul 22

SE DESEA colocar una muchacha española de criada de mano o manejadora o de cuartos, tiene referencias, teléfono FO-3261.
O1 30251 19 jul 21

SE OFRECE español para primer criado, sabe hacer toda clase cocktails, planchar ropa caballero, experto en servicios de comedor, con las mejores recomendaciones. Teléfonos A-6343, A-3806.
O1 30249 19 jul 21

SE OFRECE buena criada de mano, española, sabe servir la mesa; otra austriaca, sabe coser un poco, tienen muy buenas recomendaciones. Teléfonos A-3343, A-3806.
O1 30248 19 jul 21

ESPAÑOLA desea colocarse de criada de mano o cuartos, en casa seria, tiene referencias. F-1321.
O1 30246 19 jul 21

SE DESEA colocar una joven española para criada de mano o de cuartos, sabe trabajar bien y tiene buenas referencias. Para más informes, en el teléfono F-1661, calle 12 y 11, Vedado.
O1 30242 19 jul 21

SE DESEA colocar una joven española para criada de mano o manejadora, tiene referencias. Informan, teléfono U-9786.
O1 30240 19 jul 22

DESEA colocarse joven española de criada de mano o de cuartos, ayuda a la cocina, tiene buenas referencias. Informan, U-7057.
O1 30279 19 jl 21

ESPAÑOLA joven desea colocarse para limpieza de cuartos, coser o servir al comedor. La Perla, San Pedro 6. Telf. A-5394.
O1 30275 19 jul 21

DESEA colocarse muchacha española de criada mano o cuartos, ayudar con niños y señora para cocinar siendo corta familia cocina y limpia, van a los repartos, buenas referencias. Teléfono M-7508.
O1 30272 19 jul 21

SE OFRECE muchacha española, práctica en servir comedor, otra sabe coser, lavar ropa fina, lo mismo salen de la Habana. Tienen referencias, M-7122.
O1 30268 19 jul 21

DESEA colocarse muchacha española para criada de mano o manejadora, tiene referencias, teléfono F-5007.
O1 30263 19 jl 22

DESEA colocarse una joven española para criada de mano, manejadora o cuartos, sabe trabajar y tiene recomendación de buenas casas. Teléfono A-4792.
O1 30260 19 jul 21

CRIADO de mano, joven, desea colocarse en casa particular o finca de recreo, sin pretensiones, es trabajador, tiene recomendaciones. Informan, teléfono A-5394.
O1 30258 19 jul 21

DESEA colocarse criado de mano, español, experimentado todo servicio fino, tiene recomendaciones de casas conocidas. También un joven para segundo criado, camarero, portero, jardinero, fregar máquinas, ayudante cocina, etcétera. Telf. A-4792, tintorería.
O1 30274 19 jul 21

DESEA colocarse una joven española de criada de mano o manejadora, quiere casa de moralidad. Teléfono M-4102.
O1 30289 19 jl 21

SE DESEA colocar un criado de mano, sabe trabajar, tiene buenas referencias. Telf. M-3040. Constantino.
O1 30288 19 jl 21

SE DESEA colocar joven japonés para criado de mano o jardinero, en casa particular. Informan, A-9814, Alejandro.
O1 30287 19 jl 22

SE DESEA colocar un joven japonés para criado de mano o jardinero en casa particular. Informan teléfono -A9814. Bernardo Ywama.
O1 30286 19 jl 22

SE OFRECEN

SE DESEA colocar una joven española para los cuartos o comedor, como también manejadora, es fina y trabajadora, sabe algo de costura y tiene referencias de la casa donde trabajó. Telf. U-5930.
O1 30284 19 jl 21

DESEAN colocarse dos españolas, una de criada de mano o de habitaciones y otra para cocinar y limpiar a corta familia. F-2385.
O1 30312 19 jl 21

SE DESEA colocar joventita española para criada de mano y ayudar en cualquier otro quehacer de la casa, es formal y trabajadora, tiene quien la garantice, lava y plancha ropa fina de señora, desea casa de moralidad. Informan en Virtudes 20. Telf. A-2889.
O1 30321 19 jl 21

SE OFRECE una joven española para el servicio de un matrimonio o una corta familia, sabe cocinar, tiene referencias; igualmente se desea. Sueldo, $20, si no no moleste. Llamar al teléfono I-6164.
O1 30297 19 jl 22

MUCHACHA se ofrece servir a un matrimonio solo, entiende algo de cocina, tiene recomendación, teléfono A-1915.
O1 30296 19 jl 21

DESEA colocarse una joven española de criada de mano, comedor o cuartos, tiene inmejorables referencias. Informan, Telf. U-8678. Lola.
O1 30306 19 jl 21

DESEA colocarse una joven española para criada de mano, es seria y trabajadora, no le importa cuidar muchachos. Informan, teléfono U-8678, Alina.
O1 30305 19 jl 21

DESEA colocarse una señora de mediana edad, española, de criada de mano, sabe su obligación, va a los repartos, tiene referencias. Informan, M-5789.
O1 30301 19 jl 21

DESEA colocarse una joven española para criada de mano o de cuartos o para manejadora, tiene buenas referencias. Informan, Telf. M-5272.
O1 30299 19 jl 21

DESEA colocarse una joven española de 16 años, es fina y trabajadora y educada, de criada de mano. Teléfono M-9562.
O1 30325 19 jl 21

SE OFRECE un buen criado español, de servicio fino de comedor y ayuda de cámara, con buenas referencias de casas conocidas. Informan, teléfono U-6893.
O1 30337 19 jl 23

SE DESEA colocar una muchacha española para criada de mano y otra se coloca para cocinar. Tiene referencias. Telf. M-5775.
O1 30327 19 jl 21

JOVEN española desea colocarse para criada de mano o manejadora, es cuidadosa y cariñosa con los niños, no tiene pretensiones, tiene referencias. F-2895.
O1 30339 19 jl 21

DESEA colocarse una muchacha española para criada de mano o manejadora, en casa de moralidad, tiene referencias. Informan, teléfono M-5127.
O1 30338 19 jl 22

SE DESEA colocar español en casa particular, para criado de mano, tiene buenas referencias, sabe servir bien a la rusa. FO-2766.
O1 30235 19 jl 21

O-2. Cocineras y Cocineros

SE OFRECE española para cocinar y limpiar siendo corta familia, duermo fuera, tiene muy buenas referencias, sabe hacer dulces. Teléfonos A-3343.
O2 30247 19 jul 21

SE OFRECE cocinera peninsular, muy limpia, cocina española y criolla, tiene buenos informes, no duerme en la colocación, en la misma una joven para criada o cuartos, sabe coser y entiende algo de cocina. Informan, teléfono M-3776.
O2 30245 19 jul 21

SE DESEA colocar una joven de color, para cocinar y limpiar o cocinar sólo. Telf. M-7106.
O2 30229 19 jul 21

SE DESEA colocar una señora española de mediana edad para cocinar o limpiar, tiene referencias. Informan, Amistad 29, Telf. M-3544.
O2 30278 19 jl 21

DESEA colocarse una inglesa de color, con familia americana o cubana, sabe cocinar americana y criolla o para limpiar y cocinar para poca familia, para campo o ciudad, teléfono A-6786.
O2 30271 19 jul 21

SE OFRECE inmejorable cocinera de color, con buenas referencias, no le importa trabajar en repartos, otra muchacha criada o manejadora. Teléfono M-7122.
O2 30267 19 jul 21

DESEA colocarse una cocinera española, tiene buenas referencias, duerme en la colocación. Telf. F-4445.
O2 30264 19 jul 21

SE DESEA colocar una joven española para cocinar o limpiar, sabe trabajar bien, Telf. F-2726.
O2 30262 19 jul 21

COCINERO de color, no saca comida, no hace plaza, sabe varias cocinas y repostero, muy limpio en su trabajo y en su persona; cuando llame al teléfono M-4178, calle Picota número 5. Informes, Luder Jastin.
O2 30257 19 jul 22

COCINERA española mediana edad, desea colocarse, es práctica y sabe hacer dulces, puede dormir en la colocación o fuera. Telf. M-5895.
O2 30295 19 jul 21

UNA SEÑORA de mediana edad desea colocarse para criada de mano o para cocinar y limpiar, tiene referencias y sabe cumplir, teléfono F-2211.
O2 30276 19 jul 21

UN JOVEN chino, cocinero y repostero, para casa particular, sabe cocinar a la criolla, española y francesa, cumplir con su obligación, tiene buenas referencias. Telf. M-4389.
O2 30266 19 jul 22

DESEA colocarse joven española para cocinar y limpiar, tiene buenas referencias, S. Ignacio 74. A-5604.
O2 30277 19 jl 21

DESEA colocarse señora española para cocinar y limpiar si es corta familia, tiene buenas referencias, duerme en la colocación. Informan, A-7431.
O2 30265 19 jl 21

SE OFRECEN

SE DESEA colocar una joven española para cocinar, entiende repostería, tiene referencias, es formal y trabajadora. Telf. M-4287.
O2 30333 19 jl 21

SE OFRECE una magnífica cocinera de color, de buen aspecto y extremadamente limpia, no tiene inconveniente hacer algún lavado. F-4427.
O2 30324 19 jl 21

SE OFRECE sólo para la cocina buena cocinera repostera, madrileña, cocina criolla y española, es limpia, dispuesta, tiene referencias. Teléfono U-2778.
O2 30318 19 jl 21

DESEA colocarse cocinera española, es limpia y trabajadora, sabe de repostería, es de mediana edad, tiene referencias de las casas que trabajó. Informan, U-6825.
O2 30308 19 jl 21

SE DESEAN colocar dos señoras españolas, una cocina y limpia, otra para criada de mano o manejadora, tienen referencias. Informan, teléfono U-7056.
O2 30315 19 jl 21

SE DESEA colocar joven española de cocinera y una para cocinar y limpiar, es formal y trabajadora, tiene referencias. Informan, F-4702.
O2 30317 19 jl 22

SE DESEA colocar una joven española para cocinar y limpiar siendo coria familia, es formal y sabe cumplir con su obligación. Cocina bien y tiene referencias. Telf. U-9712.
O2 30313 19 jl 21

JOVEN española desea colocarse para cocinar o limpiar casa corta familia, teléfono M-5001.
O2 30300 19 jl 22

DESEAN colocarse dos jóvenes españolas, una de criada de mano, entiende de cocina y la otra de cocinera, cocina española, criolla, americana, tienen referencias. Informan, A-4452.
O2 30298 19 jl 21

SE DESEAN colocar dos jóvenes del país, una cocina y no duerme en la colocación, y la otra manejar y limpiar. Informan en Telf. F-3038.
O2 30282 19 jl 21

O-3. Manejadoras

SE DESEA colocar una muchacha española para manejadora o criada de mano, tiene referencias. Teléfono M-5529.
O3 30322 19 jl 21

O-6. Choferes

SE OFRECE chófer español, experto en toda clase de máquinas y mecánica, sin pretensiones y con referencias de buenas casas particulares. Teléfono A-4792.
O6 30259 19 jul 21

SE DESEA colocar chófer español, joven, en casa particular, competente en toda clase de máquinas o mecánica, con muy buenas referencias informan, Telf. F-3205.
O6 30332 19 jl 22

CHOFER joven, soltero, competente cualquier marca y su mecánica, doy recomendación donde trabajé, no tengo pretensiones, voy a cualquier punto. Informan, Telf. F-6131.
O6 30310 19 jl 21

O-12. Ofertas Varias.

SE OFRECE un muchacho de 15 años para cualquier trabajo. Informan en el teléfono FO-2272.
O13 30302 19 jl 21

X- Agencias de Colocaciones

LA CUBAN American Employment envía a usted empleados competentes y plenamente garantizados para cualquier clase de empleo. Teléfonos A-3348, A-3806.
X 30250 19 agos 8

SE COMPRAN

C-1 Casas

COMPRO UNA PROPIEDAD

Doy en parte de pago un gran establecimiento de cantina y víveres, en la Habana; garantizo cuatro mil pesos en mercancías. Vende 80 pesos diarios. Deja 800 libres al mes. No corredores. Informes, señor Suárez, Figuras 12 y Lealtad.
C1 30311 19 jl 27

SE VENDEN

V-1. Casas.

GANGA. Casa cerca de Galiano, dos plantas, moderna, sala, saleta, 4-4, servicios completos, buena renta, precio, $10,500, puede dejar $6,000 en hipoteca al 7 o/o por tres años. Informes, señor Camizo, Telf. A-4135. De 7 a 8 a. m. y de 12 a 3 p. m.
V1 30285 19 jl 22

PROXIMO a terminarse, en las Alturas del río Almendares, al final de la Avenida de los Aliados, media cuadra del tranvía, vendo por urgencia un chalet de dos plantas compuesto de 4-4, con baño regio y dos terrazas en los altos; jardín, portal, sala, saleta, comedor, cocina y pantry lujosos en los bajos. Garage y cuarto de criados. Un gran patio detras. Todo de primera. Informan, M-1671.
V1 30261 17 jl 21

ESQUINA Y 8 ACCESORIAS, $12,000

Renta $120, se toma en parte de pago una bodega y el resto en hipoteca al 4 o/o, de esto no hay en la Habana. Informes en San Rafael y Oquendo, café, de 2 a 5. Angel Alvarez.
V1 30290 19 jl 22

OCASION única para adquirir muy barato magnífico terreno en Belascoaín, acera sombra. Facilidades pago, admitiendo valores del Gobierno. No pierda tiempo y hará soberbio negocio. Informa, Martínez, de 11 a 1, 3 a 6. Hotel San Luis. Belascoaín 5.
V1 30319 19 jl 24

ANUNCIESE EN EL Diario de la Marina

SE VENDEN

V-2. Solares.

COMPRE HOY, VENDA MAÑANA

Repartos Miramar, La Sierra y Alturas, solares y casas a plazos, a precios de verdadera oportunidad. Véame hoy mismo y hará buena adquisición. José P. Quintana. Oficina, Chacón 26, bajos, teléfonos M-7730 y FO-2188.
V2 30241 19 jl 24

V-4 Establecimientos

BARBEROS. Vendo una barbería moderna, con cuatro sillones, por tener que embarcarse su dueño, muy barata, alquiler, $35, amplia vivienda. Informan, Factoría y Corrales, barbería.
V4 30330 19 jl 22

VENDO, COMPRO Y CAMBIO ESTABLECIMIENTOS, PROPIEDADES

Habana y repartos, bodegas, con $500 y propiedades desde $1,000. No se deje engañar, antes de hacer negocio infórmese con sus amistades porque hay individuos que se dedican a estos negocios que son unos cuentistas que no sirven sino para estorbar y si usted se informa evitará el ser víctima de un cuentista. Informes en San Rafael y Oquendo, café, de 2 a 5 y de 8 a 10. Angel Alvarez.
V4 30292 19 ag 3

VENDO BODEGA EN $4,500 O LA CAMBIO POR PROPIEDAD

Buen contrato, no paga alquiler, $4,000 de existencia, libre de deudas, no se deje engañar y vea este negocio. Informes en San Rafael y Oquendo, café, de 2 a 5. Angel Alvarez.
V4 30291 19 jl 25

BODEGA. Vendo sola esquina, dos cuadras de Fraternidad, alquiler, $50. Casa para familia, me retiro, la doy $2,000; facilidades, tiene más existencias, aproveche. Informes, Reina 3, Manuel.
V4 30328 19 jul 21

V-5. Muebles y Prendas

CHEISLONG nuevo. Sillones de portal, caoba y de espalte. Sillas a 80 centavos. Camas, etc. Hospital 19. U-4424. En la misma se tapizan y arreglan muebles.
V5 30283 19 jl 24

VENDO burós cortina, caoba, desde $14 a $40; libreros, $10; sillas giratorios, $5; bufetes planos, caoba, mesas mecanógrafa, $6. Infanta 88. Telf. U-4352.
V5 30227 18 jl 24

$1,500, MUEBLES POR $250

Gabinete médico (10 piezas), $75; juego de sala (22 piezas), $50; juego cuarto (7 piezas), $75; 12 sillas caoba, bastonera, reloj, $25; 8 lámparas, centro, 4 cuadros, mesa, $25; buró, silla, librero, 2 ventiladores, $25; nevera, cristalera, mesa comer, 6 sillas, $25; todo en $250. Reina 46 primer piso, izquierda.
V5 30346 19 jl 21

V-6. Maquinarias

SE VENDEN máquinas de hojalatería: 1 corte recto, 24 pulgadas; dos fraguas; 1 pestaña derecha; 1 cilindro 42; 1 cilindro 20; y varias máquinas más. Informan, Sol número 46.
V6 30244 19 jul 26

DINERO E HIPOTECAS

TOMO en primera hipoteca $500, pago el 1 y 1-2 por ciento mensual, doy buena garantía. Informa, Manolo, teléfono M-5458.
Z 30331 19 jl 22

DINERO En 1a. Y 2a. HIPOTECA AL 6 Y 7 0-0

Doy en todas cantidades, Habana y repartos, operaciones con absoluta reserva, traiga sus títulos. José P. Quintana. Oficina, Chacón 26, bajos. Habana. Telfs. M-7730 y FO-2188.
Z 30340 19 jl 29

NECESITO 2,500 pesos primera hipoteca, magnífica residencia, citarón, placa monolítica, garantía de $9,000. Pago 8 1-2 interés, frente al tranvía Jesús del Monte, informan. Sitios 42. Telf. M-2632.
Z 30344 19 jl 22

DE INTERES GENERAL

VIAJEROS a Honduras. Doctor Lainés, Gran Hotel (Teniente Rey Zulueta), encárgase gestionar pasaportes y demás documentos requeridos para embarcar. Suministra información completa sobre empleos, actividades e inversión capitales. Experiencia. Honorabilidad.
I 30289 19 jl 22

AVISO A NUESTROS SUSCRIPTORES

TODA queja relacionada con deficiencias en el servicio de Suscripciones del DIARIO DE LA MARINA e INFORMACION, tanto en la Habana como en el Vedado, Jesús del Monte, Marianao, Regla y Guanabacoa, debe sernos comunicada por el

Teléfono A-3785

donde será atendida en el acto, desde las horas.

7 a. m. a 10 p. m.

TODOS LOS DIAS

PUERTO

En el presente mes, en siete barcos, han salido cerca de cuatro mil pasajeros para España. Entre ellos van cientos de niños, nativos de Cuba, que posiblemente no volverán. Hay que modificar la actual Ley de Inmigración. Los inmigrantes y los colonizadores. La repatriación de ántillanos

A cuántas y tristes consideraciones se ha prestado la continuada peregrinación de millares de seres que espoleados por la necesidad, hemos visto embarcar en este mes de julio, en los siete trasatlánticos que dejaron nuestras playas, rumbo a las de Europa.

Seydelitz, Lafayette, Cristobal Colón, Manuel Calvo, Maasdam, York y Orbita, son los nombres de esas naves en que salieron de la Habana 3920 pasajeros en su inmensa mayoría de tercera clase, exinmigrantes ya establecidos en Cuba y tras ellos desde el niño de brazos hasta los pinos nuevos de que habló el apóstol, una gran legión de criollos que se nos van, quizás para siempre.

Difícil es mover a toda una familia, y sin embargo, muchas y nutridas forman la gran masa humana que se ha ido, por falta de previsión en nuestra legislación.

Esos jefes de familia llegaron un día animosos y fuertes, se disgregaron en el territorio, tuvieron ambiente acogedor crearon esas familias aumentaron la población, pero sin una base firme, a toda prueba, y la dura realidad los ahuyenta y se llevan su único patrimonio efectivo, sus hijos, nativos de Cuba, en muchos de los cuales se notaba al embarcar, o la indiferencia de la involuntaria acción, o marcada tristeza al emprender una nueva era, y abandonar su tierra nativa en seguimiento de sus padres.

La República carece de una legislación que ampare, estimule y afinque a esa corriente de inmigración que por muchos años hemos fomentado y que hoy nos abandona llevándose a cientos de ciudadanos nuestros, porque aquí no se ha imitado lo hecho por otros pueblos en el orden de la colonización por familias, como por ejemplo, la Argentina.

Esos hombres, exinmigrantes, españoles en su mayor parte, laboraron por muchos años y pudieron sostenerse ellos y sus familias aquí, fomentada a costa de su trabajo personal, pero otras inmigraciones que entraron como tromba, sin las necesidades ni métodos de vida, los desplazaron hasta tornarlos indigentes y los han hecho huir.

¡Cuánta imprevisión!

CON EL COMISIONADO DE INMIGRACION

Precisamente y sobre este mismo tema, hace varios días departimos con el Comisionado de Inmigración de la República, señor Pedro A. Cartaya, y él nos dijo:

«Ahora que en el Congreso existe el propósito de modificar la actual Ley de Inmigración, a fin de poner a la República a cubierto de gente indeseable, y regular la forma en que se puede o debe permitir la entrada de inmigrantes en nuestro territorio, y viéndose estos cuadros dolorosos de la marcha de tantas familias cubanas, es que precisa abordar en firme el problema de tan vital importancia para Cuba».

«La [illegible]ión económica actual que nos afecta, ha de pasar, necesariamente—siguió diciéndonos el señor Cartaya—y cuando vuelva la normalidad y se tomen otros derroteros sobre la vida industrial y agrícola de Cuba, nos harán falta brazos, y ningunos más apetecidos, por múltiples razones, que esa inmigración española que hoy nos viene y esos exinmigrantes que se van hasta con sus familias aquí fomentada.

«Los legisladores deben tener presente dos aspectos de esa cuestión, la inmigración colonizadora, por familias y la inmigración «volantona» o transitoria.

«En otros países, nos dice, ya se ha legislado poniendo a la disposición de los Jefes de Inmigración resortes bastantes para abrir o cerrar las puertas, cuando así lo aconsejen las circunstancias a fin de evitar males como el que hoy palpamos a ese respecto, en que el propio Estado ha tenido que utilizar barcos de guerra para llevar a los antillanos, desde nuestra región oriental, a sus lares, por haberse convertido en carga pública.

«Bien por el Estado, bien por particulares, mediante la adecuada legislación, se pueden fomentar pequeñas colonias o fincas rústicas, que pueden ser entregadas a jefes de familia, para que las adquieran en cómodos plazos, evitándose el agio, con sólo determinar que el que tal derecho adquiera, contratará sólo con el Estado, hasta quedar en plena posesión del objeto de la contratación.

«En esa forma quien tenga un pedazo de tierra, fabrique su casa y se halle respaldado por un interés, no puede pensar tan libremente en marcharse como el que sólo tiene su acción personalísima.

«En la Argentina, por ejemplo—dice el señor Cartaya—el inmigrante colonizador por familia, recibe del Estado la tierra y aperos de labranza que luego va pagando con el producto de su actividad, sin que ello quiera decir que ha de quedar esclavizado hasta la total liquidación, pues en caso de no querer seguir, sólo está comprometido a recibir del Estado la parte que se ha contratado o estipulado en precios y condiciones.

«Con respecto a la inmigración transitoria, la propia república exige a esa clase de inmigrantes el depósito a su llegada de una cantidad en efectivo lo suficientemente alta para poderlo reembarcar en caso de no hallar trabajo, o no convenirle el país, y en esta forma se evita que nadie se convierta en carga pública.

«La realidad, terminó diciéndonos el señor Cartaya, nos pone de manifiesto cuadros en que nos debemos de fijar, y nunca como ahora, en que nada se lesiona en ese sentido, se puede legislar de la manera más conveniente para los intereses morales y materiales del futuro nacional».

A CARGAR AZUCAR

Para tomar un cargamento de azúcar, llegó ayer el vapor noruego Marpesia, que procede de New Orleans.

CARGAMENTO DE ARROZ

El vapor inglés Saugor, llegó de Caibarién, conduciendo un resto de arroz que trae de la India.

CASOS DE POLICIA

La policía del puerto conoció ayer de los siguientes casos:

Inocente L. García, vecino de Martí número 13, al saltar del muelle de Luz a una lancha, cayó, sufriendo una herida de carácter menos grave en la pierna derecha.

—Ramón Hernández, vecino de Alburquerque 29, también resultó lesionado levemente y de manera casual.

—Manuel Rodríguez López, vecino de San Ignacio 74, fué arrestado a petición de Juan Padrón, vecino de Fábrica 56, que lo acusa de haberlo maltratado de obra, lesionándolo.

—César Matienzo, vecino de Acosta 22, fué arrestado porque pretendió ir como polizón en el vapor Oriente.

—También, y por haber querido embarcar como polizón en el Orbita fué arrestado Ricardo Pérez y Pérez, vecino de Villegas 64.

—Juan B. Moersa, vecino de Máximo Gómez 18 y Eduardo Paine, de una casa del reparto Llega y Pon, en Regla, fueron acusados de haber tratado de hurtar en una balsa de la Port Havana Dock.

EL CASTILLA

Ayer siguió viaje a Cristóbal, el vapor americano «Castilla», que conduce excursionistas, procedentes de Filadelfia.

CUBA INVITADA A LA CUARTA CONFERENCIA COMERCIAL AMERICANA

Continúa sus labores la Comisión Consultiva nombrada para redactar el programa de los asuntos que han de ser llevados por los Delegados cubanos a la Cuarta Conferencia Comercial Panamericana, para la que ha sido especialmente invitada. Este programa se ha confeccionado escuchando la opinión de las distintas Corporaciones y entidades comerciales de nuestra República, algunas de las cuales enviarán a la Conferencia sus Delegados.

Ya se han enviado a Washington algunos trabajos de autores cubanos, tal como el del Comandante Alfredo L. Bofill sobre «Convención general para la protección interamericana de patentes» que ha sido muy elogiado. También se enviarán: uno tratando sobre la uniformidad en las definiciones de los términos comerciales comunes; otro estudio del señor Angel Solano sobre la necesidad de suprimir las trabas al comercio interamericano; uno del señor José Latour sobre compilación de estadísticas financieras y económicas y uno del Dr. Carlos Márquez Sterling sobre la estabilidad de la moneda como factor en el fomento del comercio interamericano.

Uno de los asuntos que con preferente atención se tratará, será el que versa sobre el turismo, a cuyo efecto se ha solicitado de la Comisión Nacional de Turismo, envíe su representante a Washington, dada la importancia que este sector de la vida nacional tiene entre nosotros.

Francisco Maciá...

(Continuación de la pág. NUEVE)

adeptos, y que no demuestra ciertamente habilidad política.

En sus discursos sigue todavía mencionando la tan célebre «República Catalana», como un sueño que no puede aún borrarse de su mente. En el discurso antes citado de Mataró, dice también: «Yo debo ponerme al lado de la «Esquerra Catalana», que es la que llevó la victoria en las elecciones, y, con un acto audaz, trajo la República Catalana, aquí en Cataluña.

La gran masa popular ve aún en Maciá un Jefe y lo juzga indiscutible, deslumbrada por la aureola fabricada en las redacciones de los periódicos y aumentada con el destierro que sufrió durante la Monarquía, más que por su capacidad política.

Francisco Maciá, es y será siempre el «Avi», es decir, el «Abuelo», como por aquí le llaman, pero hay también que reconocer que en cuanto a aptitudes de Gobierno su incapacidad no guiará a Cataluña hacia ningún puerto seguro. Muchas personas, como él, son honradas y de buenas intenciones, de lo cual nadie duda, pero un capitán, sea de barco o de nación, no lo puede ser cualquiera, por buena voluntad y honradez que tenga, si no tiene asimismo otras cualidades.

No me impulsa a escribir las anteriores líneas pasión política alguna contra Maciá, sino únicamente mi buen deseo de crítica sincera a la actitud equivocada del «leader» catalán, cuya figura como libertador de Cataluña admiro; pero es doloroso ver como un hombre que tan alto ha llegado en la admiración popular se esté estropeando y desviándose de la verdadera ruta al concierto de innúmeras alabanzas y ditirambos, y sin crítica alguna que le haga comprender sus actos.

Barcelona, julio de 1931.

Memorias...

(Continuación de la pág. NUEVE)

tajó al Cardenal Mezzofanti, que poseía la friolera de ¡cuarenta y ocho! idiomas diferentes.

Desde entonces, al leer estas rarezas de «Believ'it or note» las aceptamos por ser más fácil que comprobarlas, como pudimos hacerlo con el coloso montañés o el orador gaditano, dos importales nacidos en extremos opuestos y dos glorias verdaderas de España y del genio latino.

INGLES CON DISCO FONOGRAFICO MUESTRA GRATIS

Método nuevo Garantizamos por escrito que Ud. hablará, leerá y escribirá correctamente el inglés en poquito tiempo, 20 años de éxito. Pida informes hoy.

INSTITUTO UNIVERSAL (P56) 1265 LEXINGTON AVE. NEW YORK

Sírvase enviarme sin obligación ninguna muestra gratis y completos informes:

Nombre..... Dirección .....

N. GELATS & Co

Habana BANQUEROS Aguiar 106-108

Vendemos cheques de Viajeros

Pagaderos en todas partes del mundo

y Cartas de Crédito Circulares

en las mejores condiciones.

"SECCION DE CAJA DE AHORROS"

Recibimos Depósitos en ésta Sección Pagando de 3 por 100 Anual.

Todas estas operaciones pueden efectuarse también por correo.

FOLLETIN 11

EL DERECHO A LA FELICIDAD

(RECHT OP GELUK)

Novela

traducida del holandés por

P. BALAGUER

(De venta en la Casa Wilson, Obispo 52. Tel. A-2298.)

EDICIONES EDITA Barcelona.

siempre así, y que así debía quedar para siempre.

—¿Sabes música? —preguntó Jorge.

—Canto algo.

—¿Quieres... o prefieres no cantar?

Preguntó tan humildemente que ella saltó sonriendo.

—¿Por qué no había de querer? Busca allí en el armario.

El sacó inmediatamente las obras de Schumann y buscó **Ich grolle nicht** (1).

—¿Quieres esto?

—¡Sí...!

—¿Te acompañas tú misma o lo haré yo...?

—¿Sabes tú? preguntó sorprendida.

—Probaré.

Resultó espléndidamente. Todo lo horrible que el poeta puso en aquel grito lleno de desdén: **Ich grolle nicht**, lo repitió Jorge en el acompañamiento, con su pasión, y Ada cantó como jamás había cantado. Al terminar el canto quedaron ambos inmóviles por un momento. Luego susurró Jorge:

—Ich sah die Schlange die dir am Harzen frisst (2)

Imponente, volviéndose a Ada de pie junto a él, preguntó:

—¿Crees tú que el amor está a prueba de eso?

—¿De qué?

—De tal descubrimiento: **Ich sah die Nacht in deines Herzens Raume? (3)**

Se deslizó un dulce brillo por la cara de ella.

—Yo creo que un amor está a prueba de todo **Ich grolle nicht**.... dice siempre el poeta.

Jorge bajó la cabeza, excusando la respuesta. El escuchaba la

INFORMACION CATOLICA

EN MEDIO DE GRAN ESPLENDOR CELEBRARON LOS HIJOS DE SAN VICENTE DE PAUL LA FIESTA A SU PATRONO

Con grandiosa pompa ha celebrado la familia espiritual de San Vicente de Paul de la Habana, la fiesta patronal a este insigne Apóstol de la Caridad.

En el majestuoso templo de la Merced, se congregó en la mañana de ayer esta familia, que forman los Padres Paules o Sacerdotes de la Misión, las Hijas de la Caridad con los innumerables niños de ambos sexos de los cuales cuidan con maternal cariño, las Damas de la Caridad y las Conferencias de San Vicente de Paul, que llevan a las ciudadelas y cuarterías, la limosna material y la espiritual del consuelo y la cristiana resignación.

Toda esta familia unida a multitud de fieles daban un aspecto imponentísimo al templo de la Merced.

Presidían esta grandiosa Asamblea cristiana, el Padre Ramón Subirón, Visitador de los Padres Paules y Supervisor de la Merced, a quien acompañaban las representaciones de las Ordenes de Padres Franciscanos, Dominicos, Carmelitas, Jesuitas, Escolapios, Pasionistas, Salesianos, Redentoristas y Hermanos de San Juan Bautista de la Salle, representaciones del Muy Ilustre Cabildo Catedral y de los señores Curas Párrocos; la Visitadora de las Hijas de la Caridad, Sor Encarnación García, el Presidente general de las Conferencias Don Luis B. Corrales, el Secretario Alberto Martí y el Ilustrísimo señor Dr. Ramón G. Echevarría, Director del Hospital de San Francisco de Paula.

La fiesta patronal se ajustó al siguiente programa:

A las 8 de la mañana, el Padre Ramón Subirón, Superior de la Merced, dijo la misa de Comunión general, en la cual recibieron el Pan de los Angeles, los Caballeros de San Vicente de Paul y los miembros de las Asociaciones establecidas en la Merced, entre las cuales figuran las Damas de la Caridad, asociación que integran las más altas damas de la sociedad habanera.

El maestro Saurí, amenizó la misa y comunión con preciosísimos motetes.

Los Caballeros de San Vicente, después de la Comunión celebraron junta general en el salón de la Biblioteca del Convento de la Merced.

De esta junta dará amplia cuenta a nuestros lectores el Secretario de las Conferencias de San Vicente de Paul.

Fué muy hermosa la Comunión general.

A las 9 de la mañana, celebró la Misa solemne, Monseñor Alberto Méndez, Párroco de la Iglesia de Monserrate y Deán-Secretario del Arzobispado de la Habana.

Le asistieron los Padres Paules Esteban Maestrojuan y Gregorio Armas.

Pronunció el panegírico de San Vicente de Paul, el R. P. doctor Alfredo Llaguno, Párroco de Paula y Administrador del Hospital del mismo nombre.

Empieza recordando que todo el cumplimiento de la ley está en la exacta observancia de los preceptos de amar a Dios y al prójimo por Dios.

Refiere la parábola del Buen Samaritano, y luego va refiriendo la vida de San Vicente de Paul, para demostrar que es el gran Samaritano, que en la vida se ha encontrado con miles de personas, a quienes los ladrones de sus vicios o las desgracias de la vida habían herido el alma y destrozado el cuerpo. Mas conociendo que siempre existirían estos heridos en la humanidad, pero que no siempre habría samaritanos dispuestos a sacrificarse por su salud temporal y eterna, creó los samaritanos especialmente para las almas en los Sacerdotes de la Misión, cuyos hechos de heroica caridad ensalza. Crea asimismo las Samaritanas, especialmente para curar los males del cuerpo y atender a los huérfanos y desgraciados, en las Hijas de la Caridad, a las cuales saluda encomiásticamente.

Hay que distribuir el pan al menesteroso y llevar a las almas laceradas por el dolor en el fondo de una misera vivienda, y para esto instituye a los Caballeros y Damas de las Conferencias de San Vicente de Paul, que son los Buenos Samaritanos del hogar del pobre. Y as las Damas de la Caridad, que van al domicilio del pobre a socorrerlo y consolarlo.

Después de ensalzar a San Vicente y sus Hijos en sus obras de caridad, exhorta al grandioso auditorio, que le escucha con fervorosa atención, a la práctica de la caridad cristiana para con Dios y para con el prójimo por amor de Dios, sin preferencias de razas, nacionalidad etc., sino atendiendo única y exclusivamente a su gran necesidad moral o material, si verdaderamente queremos entrar en la vida eterna.

Ese es el camino para ir a la gloria.

Fué elogiadísimo el Padre Llaguno.

La Scola Calasancia de las Escuelas Pías de Guanabacoa y los celebrados cantantes Padres Pedro Rifer, Benito Rentería y Francisco José Larrea y los señores Saurí y García, acompañados al órgano por el maestro Guisasola, interpretaron la misa Melódica de Pietro Yon, «O Jesu Mi» de Faure e Himno a San Vicente de Paul.

Ha sido muy celebrada la parte musical.

El templo lucía un vistosísimo adorno floral y una refulgente iluminación eléctrica.

A las once con la veneración de la reliquia de San Vicente de Paul, se terminó la solemnísima función, iniciándose el desfile que resultó muy brillante.

Felicitamos a los Hijos de San Vicente por la suntuosa función, que han dedicado a su Padre y Fundador, el Apóstol y Patrono Universal de la Caridad San Vicente de Paul.

Un Católico.

LA FUNCION CELEBRADA EN SAN FRANCISCO EN HONOR A LA VIRGEN DE LA CARIDAD, RESULTO MUY SOLEMNE

La Cofradía de Nuestra Señora de la Caridad, erigida en la Iglesia de San Francisco, por el celo de los Hijos del Serafín de Asís, y los entusiasmos de una bondadosa dama cubana, doña Elvira Pérez de Errasti, que tiene puestos todos sus amores y complacencias en la Patrona de su idolatrada patria, ha dado comienzo a honrar a la Patrona de Cuba con solemne función en cada uno de los Nueve Sábados anteriores a su fiesta patronal de septiembre.

La finalidad que guía a esta Cofradía es fomentar el culto a la Patrona de Cuba, la frecuencia de los Santos Sacramentos y la práctica de la caridad en favor del prójimo, siendo la primera en el ejemplo la distinguida dama fundadora de la Cofradía y presidenta de la misma.

El sábado 18 del actual tuvo lugar la festividad del Segundo de los Nueve Sábados.

A las siete y media de la mañana, el Padre Leonardo Celaya, subdirector de la Archicofradía, celebró la Misa de Comunión General en el altar a la Patrona de Cuba en este templo dedicado, el cual lucía un magnífico adorno floral todo de rosas blancas, confeccionado por la Casa de Trías por encargo de la expresada dama, la cual costeó los solemnísimos cultos de este día.

La Comunión estuvo muy concurrida.

Se ofreció según las intenciones del amado subdirector, como cariñoso recuerdo de despedida, pues dentro de breves días partirá para España, a desempeñar el cargo de maestro de coristas para el cual le designó el Capítulo Provincial de su Provincia, celebrado últimamente en las Provincias Vascongadas, en vista de sus grandes dotes musicales, como lo ha demostrado aquí en la Habana, como director de la Schola Cantorum del Convento de San Francisco de esta ciudad de la Habana, en la que deja muy gratísimos recuerdos por su trato ameno, ensalzado por el humilde candor de una exquisita virtud.

Con él parte también otro religioso seráfico que goza en la católica sociedad habanera de gran predicamento por las bellas cualidades de sabiduría y virtud que le adornan, el Padre Fray Arcángel, el Michelena Director del Via-Crucis Perpetuo y celebrado cantante.

Al seguir el mandato de la obediencia, siguen el camino de la perfección evangélica.

Dejemos, pues, seguirle libremente, y oremos como los cofrades de la Virgen de la Caridad, por que perseveren en el camino de la perfecta obediencia, que es prenda segura de eterna salvación.

A las nueve de la mañana celebró la Misa solemne, el R. P. Pedro Aranguren, O. F. M., quien pronunció elocuentísimo sermón sobre el Segundo Dolor que la Virgen sufrió en su vida mortal, cuando tuvo que huir a Egipto, para librar a su Divino Hijo Jesús de la cruel persecución de Herodes.

Pone a María como ejemplo a las madres, para que libren a sus hijos de los Herodes viciosos, que maquinan dar muerte a sus hijos arrancándoles las creencias católicas y sumiéndoles en la noche eterna de la desesperación, del llanto y crujir de dientes.

Pero no solamente por la salvación eterna de vuestros hijos, que es vuestro primer y principal deber procurar, sino que asimismo por la paz y prosperidad de vuestra amada patria, que será grande y heroica, cuanto más virtuosos sean vuestros hijos y tanto más desgraciada, cuando éstos sean más viciosos.

Sabido es que el hombre será lo que es el niño. A éste hay que educar para que en el día del mañana, cuando hombre, sepa sacrificarse por su Dios y por su patria.

Manifiesta que la impiedad hoy concentra todos sus esfuerzos en apoderarse del niño para educarlo según sus máximas, a fin de hacer triunfar sus principios de destrucción y de odio.

Estuvo muy elocuente y oportuno el sagrado orador.

Hoy, se degüellan las almas de los niños inocentes con las perversas lecturas, grabados y nefandos ejemplos, que ven constantemente ante sus purísimos ojos.

Ayudaron en la Misa al Padre Aranguren los Padres Serafín Ajuria y José Ignacio Laza, O. F. M.

Las señoritas Carmelina, Esperanza, Dulce María y María Antonia Echevarría y Graciela Santos interpretaron brillantemente la Misa de Cosme de Benito y la despedida a la Virgen de Calahorra.

Al Ofertorio de la Misa, la señorita Graciela Santos, acompañada por el violinista señor Raimundo Holl, cantó magistralmente el Ave María de Doss.

Fueron muy elogiadas las bellas cantoras por la distinguida y numerosa concurrencia, que a estos cultos marianos asistió.

Después de la Misa, se efectuó una magnífica procesión por las naves del templo, a la que concurrieron alumbrando los cofrades y numerosos fieles.

Presidió la Presidenta en unión de los demás miembros de la directiva.

Recogida la procesión, tuvo lugar el piadoso ejercicio de los Nueve Sábados y la imposición de medallas.

La presidenta cerró de modo sublime la fiesta sabatina en honor de Nuestra Señora de la Caridad, distribuyendo abundantísima limosna, a los pobres que la bendecían y ensalzaban.

Qué mejor recompensa que la de merecer las alabanzas de los pobres, que son alabanzas de Jesucristo, que ha dicho: «Cuanto hiciereis por cualquiera de estos pobrecitos, yo lo recibiré como hecho a Mi persona». «Y antes pasaran los cielos y la tierra, que sus palabras dejen de cumplirse».

Es, pues, un gran honor dar limosna al pobre, pues es a Dios quien se da en la persona de nuestros prójimos, necesitados.

Un CATOLICO.

NOVENA SOLEMNE A SAN IGNACIO DE LOYOLA

El día 23 del actual, dará comienzo en la Iglesia de Reina, el novenario en honor a San Ignacio de Loyola, fundador de la Compañía de Jesús.

Todos los días a las ocho de la mañana, Misa armonizada con cánticos y plática por los P.P. Jesuitas Pinacho, Arias, Asencio, Camarero, Díaz, Crespo y Rey.

El 31 será la fiesta ignaciana con Misa de Comunión General.

A las 9, la solemne por Monseñor Alberto Méndez, Deán Secretario del Arzobispado de la Habana.

El panegírico de San Ignacio de Loyola será pronunciado por Monseñor Manuel Arteaga y Betancourt, Provisor y Vicario General de la Archidiócesis de la Habana.

Desde las 12 del día 30, a las doce de la noche del 31, en todas las iglesias de la Compañía de Jesus, se gana indulgencia plenaria, «toties, «quoques»; es decir, tantas, cuantas veces se visite la iglesia.

Las condiciones son: Confesión, que puede hacerse en los ocho días anteriores o posteriores; Comunión, que puede verificarse la víspera, el día o en los ocho siguientes en cualquier iglesia; visita a la iglesia.

En cada visita, seis Padre Nuestros, Ave María y Gloria Patri, según la mente del Sumo Pontífice.

La indulgencia puede aplicarse por uno mismo y por los fieles difuntos.

VARIOS CULTOS QUE SE ANUNCIAN PARA MAÑANA

En la Parroquia del Carmen, a las nueve de la mañana, solemne función en honor a Santa Marta con arreglo al siguiente programa:

Misa solemne, Sermón, Ejercicio de los Siete Martes, Procesión y despedida.

La parte musical será dirigida por la señorita Tití Escobar.

Invita a estos solemnes cultos la presidenta de la Cofradía de Santa Marta, señora Elvira Pérez de Errasti.

En San Francisco, a las siete y media de la mañana y a las cinco y media de la tarde, ejercicio de los Trece Martes en honor a San Antonio de Padua. En estos cultos oficiará y predicará el R. P. Pedro Aranguren, Subdirector de la Pía Unión de San Antonio de Padua, por hallarse ausente el director R. P. Fray José Sarasola, el cual embarcó el 14 del actual rumbo al Santuario de Padua, presidiendo la peregrinación antoniana de Cuba.

Regresará en septiembre.

En la Parroquia de San Hilarión de Guanajay, solemne función a este Santo Abad, a las nueve y media de la mañana.

Las puertas del templo permanecerán abiertas desde las siete de la mañana a las ocho de la noche.

CONFERENCIA DE INTERCAMBIO COMERCIAL DEL SUR DE EE. UU.

Representantes de varios países tratarán sobre la exportación de materias primas a Norte América. Comenzarán en Sept. 28

NUEVA ORLEANS, Julio de 1931 —Durante la Conferencia de Intercambio Comercial del Sur de los Estados Unidos de Norte América, representantes de varias naciones disertarán con idóneos personajes de los Estados Unidos de Norte América asuntos de gran importancia acerca acerca del fomento de la exportación a este país de materias primas de lon países Latino-Americanos, así también problemas que hayan de allanarse para el intercambio comercial, libre de obstáculos, haciéndose resaltar las ventajas naturales que el Sur de los EE. UU. ofrecen a los importadores de productos de ese país.

Por lo general algunos centros como Nueva York, Filadelfia, etc. son bien conocidos por el comercio Latino Americano y a fuerza de costumbre continúan sus operaciones mercantiles con esos centros, pasando por alto otros no menos importantes, pero si menos conocidos, los cuales ofrecen ventajas reales, ya sea por su situación geográfica, gastos menores de transporte, idiosincracia de su gente que comprende a los Latino-Americanos, sus costumbres y deseos.

Estos y otros asuntos no menos importantes habrán de tratarse en la citada Conferencia que tendrá lugar en la ciudad de Nueva Orleans, los días 28 y 29 de septiembre próximo.

El señor George S. Hensley, Vice Presidente del Whitney National Bank de Nueva Orleans, y Presidente de la Conferencia anuncia que hasta la fecha representantes de las siguientes naciones estarán presentes en la Conferencia: La Argentina, Brazil, Colombia, Costa Rica, Guatemala, México, Panamá, Bolivia, República Dominicana, Francia China, Honduras, Nicaragua, El Salvador y Venezuela.

De los centros americanos se sabe de la participación de delegaciones importantes de Kansas City Houston, Galveston, Oklahoma City, Fort Worth, Dallas, Birminghan, Atlanta, Mobile, Gulfport y otros.

Se estima que en la apertura de la Conferencia habrá presente un exceso de 400 representantes del comercio, banca, industria y agricultura.

Entre las personas que ya han aceptado tomar participación activa en la Conferencia se cuenta a los siguientes:

R. L. McKeller, Gerente del departamento de comercio extranjero,

Chas H. Cuningham, Attaché Co- Southern Railway System. mercial, Lima, Perú.

Honorable Huey P. Long, Gobernador del Estado de Luisiana, y Senador electo de los Estados Unidos de Norte América.

W. Rufus, Dawes, Presidente de la Asociación del Valle del Missipo Robert Frazer, Cónsul de los Estados Unidos de Norte América en la ciudad de México.

T. J. Caldwell, Vice-Presidente, Union National Bank, Houston, Texas.

Col. James F. Edmonds, autor y analista del Comité de Relaciones Comerciales, New Orleans.

Fank V. Dunham, analista quien ha terminado un viaje extenso por varios paises Hispanos -Americano.

Dr. V. F. Gephart, Vice-Presidente, First National Bank, St. Louis, Mo.

Un Representante del Instituto Pan-Americano, de comercio recíproco. Thodore Swann, Birmingham Alabama. Industrialista Internacional. Alejandro Córdova, Director del periódico, «El Imparcial» de Guatemala.

Los señores Ministros de las Repúblicas de Bolivia y la Argentina.

Sanidad Investigará las Denuncias Hechas por la Prensa del Interior y de Esta Capital

Los «intereses creados» el cumplimiento de las Ordenanzas Sanitarias. Una resolución. (De la Secretaría de Sanidad)

A diario los periódicos del interior de la República denuncian en sus columnas infracciones graves de las Ordenanzas Sanitarias cometidas por comerciantes y vecinos de los términos donde aquellos se editan y que son leídas por el Secretario de Sanidad y Beneficencia; toma nota de ellas y espera, como Jefe Máximo de la Sanidad a que el llamado a darle cuenta le informe detalladamente, informe que nunca llega a su poder.

De ahí que el doctor Rodríguez Barahona se haya dirigido al Director de Sanidad, doctor Fernando Rensoli y Machado, solicitando del mismo exija de los referidos jefes locales un informe por cada una de las denuncias hechas por la prensa de provincias, así como por la de la Habana.

El doctor Barahona tiene el propósito de investigar cuanta infracción se denuncie, con el fin de conocer la atención que preste al término el respectivo Jefe Local de Sanidad.

ACTOS CATOLICOS QUE SE ANUNCIAN PARA HOY

El Jubileo Circular en el templo del Santo Cristo.

La Misa del Sacramento a las 8 de la mañana y la Reserva a las cinco de la tarde.

En la Iglesia del Carmen, Misa solemne en honor a San Elías Profeta.

En los demás templos, las Misas rezadas y cantadas de costumbre.

Día 20 de Julio

Este mes está consagrado a la Preciosísima Sangre de nuestro Señor Jesucristo.

Jubileo Circular. Su Divina Majestad está de manifiesto en la Iglesia del Santo Cristo.

El Tránsito de San José. Santos Elías, profeta, fundador de Orden del Carmen. Jerónimo Emiliano, confesores, Macrobio, mártir, Santas Margarita y Librada, vírgenes mártires; Paula, mártir y Severa virgen.

San Jerónimo Emiliano, confesor. Nació en Venecia, de familia patricia, y en los tiempos más turbulentos de la república sirvió en el ejército de aquellas tropas. Siendo gobernador del castillo de la montaña de Tarviso, fué hecho prisionero, puesto en un calabozo y cargado de cadenas. Santificó sus tormentos con penitencia y oración, y libertado por una milagrosa protección de la Madre de Dios, volvió a Venecia y se dedicó enteramente a los ejercicios de la devoción más fervorosa y al alivio de los necesitados, especialmente al de los pobres huérfanos.

Por consejo de San Cayetano y de otros pasó al continente y se erigió hospitales para huérfanos en Brescia, Bergamo, y otros lugares. Este gran Santo murió el día 8 de Febrero del año 1537 Fué beatificado por el papa Benedicto XIV, y canonizado, por Clemente XIII. Para el 20 de Julio fué señalado un oficio en honor suyo por un decreto de la Santa Sede publicado en el año de 1769.

AVISO

IGLESIA PARROQUIAL DE NTRA SRA. DE MONSERRATE

Los Trece Martes al glorioso San Antonio de Padua, que se venían celebrando en esta iglesia se celebrarán el martes próximo a las ocho y media en la capilla de los Padres Escolapios, situada en San Rafael y Manrique.

30348 19 jl 20

OFICIAL

REPUBLICA DE CUBA.— Secretaría de Obras Públicas. — Sección de Personal, Contratos, Bienes y Suministros. —Comisión Local Permanente de Subastas. — OFICIAL. ANUNCIO.—

Habana, 15 de Junio de 1931. — Hasta las 9.30 a. m. del día 22 de julio de 1931, se recibirán en el local de Subastas de esta Sección en la Secretaría de Obras Públicas, sita en Sol y Aguiar, y en las Jefaturas de los Distritos Provinciales, Proposiciones en Pliego cerrado para la subasta general del Suministro de «IMPRESOS», durante el Año Fiscal de 1931 a 1932, con destino a la Secretaría de Obras Públicas y sus Dependencias, en la Habana y en el Interior de la República y entonces se abrirán y leerán públicamente. En esta Sección y en las Jefaturas de los Distritos mencionados se facilitarán los Pliegos de Condiciones, modelo de proposición y demás detalles a los que lo soliciten. Esteban Duque Estrada. — Ingeniero Jefe .— Presidente de la Comisión Local Permanente de Subastas.

LLOYD NORTE ALEMAN

LLOYD NORTE ALEMAN

NEW YORK — EUROPA

El servicio más rápido y más lujoso del mundo

PROXIMAS SALIDAS:

Vapor "EUROPA" .... " 23

" "BERLIN" .... " 23

A FRANCIA — INGLATERRA — IRLANDA Y ALEMANIA

A. C. FABRICIUS & CO.

Agentes Generales

OBISPO 28. HABANA. A-3455.

Compañía del Pacífico

(THE PACIFIC STEAM NAVIGATION COMPANY)

VAPORES CORREOS INGLESES

El magnífico trasatlántico de 25 mil toneladas de desplazamiento

"Reina del Pacífico"

Saldrá de la Habana el día 3 de Agosto

Admitiendo pasajeros de Primera, Segunda y tercera clase, para VIGO LA CORUNA GIJON SANTANDER LA ROCHELLE, PALLICE, PLYMOUTH y LIVERPOOL

ESTABILIDAD CONFORT RAPIDEZ Y SEGURIDAD
GRANDES FIESTAS DURANTE LA TRAVESIA

Tercera clase superior con fumador, salón de conversación y de música; magnífico comedor y opción al pasajero de escoger su camarote marcándose en el billete de pasaje.

SERVICIO DE VAPORES A:

España. Francia. Inglaterra. Perú. Chile. Argentina. Uruguay Brasil, Colombia. Venezuela. Guatemala. Costa Rica. Nicaragua Salvador Honduras. Ecuador y Bermudas.

PROXIMAS SALIDAS:

A Europa:		A Centro y Sud América:	
R. DEL PACIFICO	Agosto 3	ORCOMA	Agosto 9
ORCOMA	Sepbre: 19	R. DEL PACIFICO	Setbre. 10
R. DEL PACIFICO	Otbre. 12	ORDUÑA	Otbre. 11
ORDUÑA	Nvbre. 21	ORBITA	Nvbre. 1
ORBITA	Dcbre. 12	R. DEL PACIFICO	Nvbre. 24
		ORCOMA	Enero 3

Para informes generales reservaciones, fletes etc.
AGENTES GENERALES
DUSSAQ Co. Ltd
PALACIO DEL CENTRO ASTURIANO
Teléfono: A-6540 y A-7218 Habana.

EMPRESA NAVIERA DE CUBA, S. A.

Apartado No. 2490. Dirección Telegráfica: EMPRENAVE.

Claves en uso: A. B. C. 4a. y 5a. Edición. Western Union.

Walkins and Apendix
SAN PEDRO No. 6. — HABANA

TELEFONOS: A-6236, Pasajes y Fletes. A-5315. Información General. A-4730. Departamento de Tráfico. A-3966 Almacén.
A-5634. Segundo Espigón de Paula. M-2860 Tercer Espigón de Paula.

VAPORES EN SERVICIO: «Presidente Machado» «Baracoa», «Cienfuegos», «Eusebio Coterillo», «Gibara», «Guantánamo», «Habana», «Joaquín Godoy», «Julián Alonso», «La Fe», «Las Villas», «Manzanillo», «Rapido» «Santiago de Cuba» y «Camagüey».

PUERTOS DE ESCALA: COSTA NORTE.— Puerto Tarafa, Nuevitas, Manatí, (Victoria de Las Tunas) Puerto Padre, (Chaparra), Gibara (Holguín Velasco Bocas), Vita, Banes, Nipe, (Mayarí Antilla Preston), Sagua de Tánamo (Cayo Mambí), Baracoa, Guantánamo, (Boquerón y El Deseo) y Santiago de Cuba.

COSTA SUR:— Cienfuegos, Casilda, Tunas de Zaza, Santa Cruz del Sur Manopla, Guayabal, Manzanillo, Campechuela, Media Luna, Niquero Ensenada de Mora y Santiago de Cuba.

COSTA NORTE DE VUELTA ABAJO.—Bahía Honda, Río Blanco Berracos, Puerto Esperanza, Santa Lucía, (Minas de Matahambre), Río del Medio, Dimas, Arroyos de Mantua y La Fe.

REPUBLICA DE HAITI.— Port-Au-Prince, Aux-Cayes.

REPULICA DOMINICANA.—Santo Domingo, San Pedro de Macoris y Puerto Plata.

PUERTO RICO:—San Juan, Aguadilla, Mayagüez y Ponce.

JAMAICA.— Kingston.

NOTA:—Las escalas de Port-au-Prince, Aux-Cayes (Haiti) San Pedro de Macoris, R. D. Aguadilla, Mayagüez y Ponce P. R. Kingston, (Jamaica) son eventuales, esto es se harán cuando el pasaje o la carga lo amerite.

COMPAGNIE GENERALE TRANSATLANTIQUE

VAPORES CORREOS FRANCESES

Bajo contrato postal con el Gobierno Frances

TODOS LOS VAPORES DE ESTA COMPAÑIA ATRACAN A LOS MUELLES DE SAN FRANCISCO O MACHINA

PROXIMAS SALIDAS

Para VERACRUZ		Para CORUÑA, GIJON, SANTANDER, PLYMOUTH Y EL HAVRE	
«ESPAGNE»	27 Julio	«ESPAGNE»	8 Agosto
«MEXIQUE»	3 Sepbre	A las 12 del día	
«ESPAGNE»	3 Octub	«MEXIQUE»	15 Sepbre
«MEXIQUE»	3 Nobre	«ESPAGNE»	15 Octbre

SESIONES DE CINEMATOGRAFO DIARIAS EN LOS VAPORES DE ESTA COMPAÑIA SEGUN CONTRATO CON LA CASA «PATHE».

IMPORTANTE

Buena comida a la española — Camareros y cocineros españoles

LINEA DE NEW YORK AL HAVRE, PLYMOUTH Y BURDEOS

En esta Agencia se expiden pasajes por esta línea por los lujosos y rapidos trasatlántico franceses «Ile de France», «Paris», «France», «Lafayette» «De Grace» etc. etc.

Para más informes dirigirse a:

ERNEST GAYE

O.Reilly No. 9. Apartado 1090. Teléfono A-1476

HABANA

Vapores Correos de la Compañía Trasatlántica Española

SERVICIOS REGULARES MENSUALES DE PASAJE CARGA Y CORRESPONDENCIA

LINEA RAPIDA PARA VERACRUZ NEW YORK Y NORTE DE ESPAÑA

Próximas salidas

Para VERACRUZ. 48 horas de viaje.		Para New York, Vigo, Coruña, Gijon Santander y Bilbao.	
«HABANA»	1 Jun	«HABANA»	10 Jun
«C. COLON»	2 Jul	«C. COLON»	10 Jul
«HABANA»	1 Ago	«HABANA»	10 Ago
«C. COLON»	1 Sep	«C. COLON»	10 Sep

LINEA PARA NEW YORK CADIZ Y BARCELONA

Próximas salidas

«MARQUES COMILLAS»	1 Jun	«MARQUES COMILLAS»	1 Ago
«MANUEL CALVO»	16 Jun	«MANUEL CALVO»	16 Ago
«MANUEL ARNUS»	2 Jul	«MANUEL ARNUS»	1 Sep

MAGNIFICAS CAMARAS AMPLIOS CAMAROTES Y COMEDORES PARA PASAJEROS EN TERCERA CLASE SERVIDOS POR CAMAREROS. EXCELENTES MENUS CON VINOS

PARA MAS INFORMES:

MANUEL OTADUY

AGENTE GENERAL.

PALACIO LONJA. TELF. A-6588 Y A-7900. APARTADO 707. HABANA.

ORBE REVISTA "BIEN" LEALA

PROFESIONALES

DRES. EN MEDICINA

DR. A. MARTH ARANGO
VIAS URINARIAS
y enfermedades venéreas. Consultas de 4 a 6 p. m. Neptuno 230. Teléfono U-4773.
P. 29554 14-13 Ag.

DR. MANUEL LOPEZ PRADES
Graduado Madrid y Habana, cuarenta años ejerciendo enfermedades de la sangre, pecho. Señoras y niños (partos), tratamiento especial curativo afecciones genitales femeninas. Consultas diarias: 9 a 11 y 1 a 5. Gratis: martes y viernes. Amistad, 95 altos. A-0594.
P. 29781 15-14 ag.

DR. FRANCISCO J. DE VELASCO
Corazón. Pulmones. Estómago. Intestinos.
DR. RUBEN DE VELASCO
Corazón. Pulmones. Enfermedades de los niños.
Consultas de 12 a 2 y de 1 a 3. Días laborables. Horas especiales previo aviso.
Salud 34. Tel. A-5418.
Profs. 29899 16-15 Ag.

CIRUJANOS DENTISTAS

DR. VALDES MOLINA
DENTISTA. GALIANO 9-A. ALTOS Dentadura $15.00. Puentes $5.00 pieza Empastadura $2.00 Limpieza $3.00 Consulta de 8 a 7 p. m. Se garantiza Tel. A-8583.
Profesional 27978 4-3 Ag.

COMADRONAS

MARIA S. Molina, comadrona Hijas de Galicia y particular, últimos procedimientos modernos, hago asistencias, precios módicos, consultas gratis diarias. Telf. U-4090. Neptuno 206 B. entre Marqués González y Oquendo.
P 29181 11 jul 26

GIROS Y LETRAS

J. BALCELLS Y CIA.
S. en C. San Ignacio 33. Hacen pagos por el cable y giran letras sobre New York, Londres, Paris y sobre todas las Capitales de España, Isla Baleares y Canarias. Agentes de la Compañía Inglesa de Seguros Contra Incendios «The Royal» Administración de Bienes.
12371 1 Ab. 30 Sep.

CAJAS RESERVADAS
Las tenemos en nuestra bóveda, construidas con todos los adelantos modernos y las alquilamos para guardar valores de los interesados. En esta oficina daremos todos los detalles que se deseen.
N. GELATS Y COMPAÑIA
106 Aguiar 106 esquina a Amargura. G. y L. 28311 6-5 Ag.

ALQUILERES

A-1. Habana.

SANTIAGO 36 entre Pocito y Jesús Peregrino. Altos modernos, independientes, amplios, media cuadra de Carlos III, media de Belascoaín: 35 pesos. Llaves: Bodega. A-5650 informan.
A1 30044 17-20 Jul.

SE ALQUILAN: Jovellar 27, entre Aramburo y Hospital, casas de sala, comedor, dos habitaciones, baño y cocina, 32, 35 y 37 pesos. Llaves en las mismas. Tel. M-9837.
A1 29980 17-20 Jul.

SE ALQUILAN: Jovellar 12, entre Aramburo y Hospital, segundo piso, recibidor, sala, tres habitaciones, baño, comedor, cocina, cuarto y servicio criados. 55 pesos. Llaves en la misma. Tel. M-9837.
A1 29982 17-20 Jul.

SE ALQUILAN: Jovellar 30 y 32, entre Espada y Hospital, casas de recibidor, sala, tres habitaciones, comedor, baño, cocina y cuarto y servicio de criados. 45 y 40 pesos. Llaves en las mismas. Tel. M-9837.
A1 29985 17-20 Jul.

SE ALQUILA, el piso alto, moderno de Consulado 72 esquina Refugio con sala, comedor, dos habitaciones, baño de lujo, cocina y patio, la llave en los bajos. Informan: Telf. F-2115.
A1 30038 17-22 Jul.

PISO EN LA HABANA
San Lázaro 299 - A
Sala, saleta, comedor, cuatro cuartos baño moderno.
THE TRUST COMPANY OF CUBA
Informes en el Departamento de Bienes
Obispo 53. M-6917.
A1 29996 17-27 Jl.

AGUACATE 17 entre Empedrado y Tejadillo. Alquilamos fresquísimo segundo piso y amplios bajos. Tienen vestíbulo, sala, recibidor, cinco cuartos, baño intercalado con calentador, pantry, etc.
A1 30118 18-21 Jul.

SE ALQUILAN
SUAREZ 137
Modernos pisos altos y bajos, con sala, dos habitaciones, baño completo y cocina. Alquiler $27.00. Verla de 8 a 12 a. m.

SAN MIGUEL 118
Entre Campanario y Lealtad, modernos altos, muy frescos, con todas comodidades, alquiler reducido. Verla de 2 a 6 p. m.
INFORMAN:
COMPAÑIA DE SEGUROS "EL IRIS"
Empedrado 34. Teléfono A-1294.
A1 30037 17-22 Jul.

O'REILLY 82, ESQ. A VILLEGAS
Se alquila el primer piso, la llave en los bajos. Teléfono I-3407.
A1 30212 18 jl 21

ALQUILO altos preciosos, frescos, con sala, recibidor, tres cuartos, baño intercalado, comedor al fondo, cuarto con servicios de criados, pasan todos los tranvías del Vedado, precios de verdadera situación. Véalos en Infanta y Espada, frente al Colegio Arquitectos. Informan, teléfonos U-6994 y U-2746. Mestre.
A1 30230 18 jl 21

CUBA 34 entre Chacón y Cuarteles. Sala, recibidor, 5 cuartos, dos baños, comedor, pantry, cocina y cuarto criados, patio y traspatio. Llave en los altos.
A1 30223 18 jl 21

SE ALQUILA, Oquendo 27 entre Sardiñas y Pocito, casa una planta, azotea, sala, dos habitaciones, patio, servicios, $20. Llave, bodega esquina. Informes, Telf. M-2781.
A1 30217 18 jl 21

SE ALQUILAN los espléndidos bajos de Zulueta 36 D, propios para sociedad, oficina o comisionista. Informan, Prado 111. Telf. A-1544.
A1 30211 18 jl 22

COMPOSTELA 109, esquina Muralla segundo piso, sala, saleta, 5 grandes cuartos, comedor, baño completo, cocina, servicio criadas, llave bajos La Elegante. I-1377.
A1 30183 18 jl 26

ALQUILERES

SE ALQUILAN: Vapor 43 entre Espada y Hospital, casitas de dos habitaciones, baño y cocina, con luz a 10, 14 y 15 pesos. Llaves en las mismas. Tel. M-9837.
A1 29978 17-20 Jul.

O'REILLY esquina Villegas. Un buen alto, barato, propia para oficina, Notaría, Dentista o porticular. La llave en la Barbería. Informes: F-O-1925.
A1 30084 18-21 Jul.

AGUIAR 43. Un bonito alto moderno, lujoso. Sala, saleta, comedor, baño intercalado de lujo, tres cuartos. El Encargado informa.
A1 30086 18-21 Jul.

LUZ 30. Se alquilan los amplios altos, compuestos de sala, recibidor, cuatro cuartos, comedor, cuarto de criados, cocina. Informes. FO-9188.
A1 30112 18-23 Jul.

OBISPO 121. hermosa habitación amueblada y amplia sala, propia para profesional o comisionista. Precios de situación. Casa particular. Lugar céntrico.
A1 30102 18-28 Jul.

VILLEGAS 89, altos, se alquila, con sala, saleta y tres cuartos. Informan: F-2115. La llave en la tintorería.
A1 30174 18-24 Jul.

LEALTAD 153, entre Reina y Salud, altos frescos, lujosos, ocho habitaciones, baño intercalado. Precio: 75 pesos.
A1 30160 18-25 Jul.

SE ALQUILA Infanta 103 y 115, dos casas altas, tres y cuatro cuartos, respectivamente: sala, comedor, baño intercalado, cuarto servicio de criados. Informes: Tel. I-1116.
A1 30143 18-22 Jul.

PRADO 107: Se alquilan los pisos principal y segundo, juntos o separados. Se compone cada uno de sala, recibidor, ocho habitaciones amplias, baño, hall, comedor y cocina; propio para Asociación o Club. Se admiten proposiciones. Llave en Empedrado 16. Informan: Bufete de Arellano. M-3936.
A1 30133 18-1 Ag.

ESPLENDIDO principal, sala, comedor, tres hermosas habitaciones, baño intercalado, todas con balcones a la calle, cuarto y servicio criados; luz y limpieza escaleras. Neptuno 216 esq. Soledad. F-5039.
A1 30165 18-22 Jul.

CUBA 10, alquilo bajos; recibidor, sala, comedor, tres cuartos etc., pido referencias. Precio 45 pesos. Llaves e informes en los altos. A-5677.
A1 30142 18-20 Jul.

SE ALQUILAN: San José 111, entre Oquendo y Soledad, casitas de sala, dos habitaciones, baño y cocina, 20 pesos. Llaves en las mismas. Tel. M-9837.
A1 29976 17-20 Jul.

SE ALQUILAN: Vapor 45 y 47, entre Espada y Hospital, casas de sala, comedor, dos habitaciones, baño y cocina, 30 y 32. Llaves en las mismas. Tel. M-9837.
A1 29975 17-20 Jul.

SE ALQUILAN: San Lázaro número 488 entre Espada y Hospital, dos pisos de sala, recibidor, dos habitaciones, baño y cocina 35 y 37 pesos. Llaves en las mismas. Tel. M-9837.
A1 29974 17-20 Jul.

EMPEDRADO número 57 bajos, entre Villegas y Aguacate, con sala, saleta, tres cuartos, comedor al fondo, baño moderno intercalado, con agua fría y caliente, cocina de gas y de carbón, dos patios. Precio 45 pesos. Informan en Cerro número 532 casi esquina a Tulipán. Tel. I-1002. La llave en la misma o en la bodega de la esquina.
A1 30043 17-24 Jul.

SE ALQUILAN: Jovellar 53, entre Espada y Hospital, casitas de sala, dos habitaciones, baño y cocina, con luz a 18 y 20 pesos. Llaves en las mismas. Tel. M-9837.
A1 29981 17-20 Jul.

PRADO 68. Se alquilan el piso alto de esta espaciosa y ventilada casa, acabada reparar y pintar, con cocina para gas y carbón y servicio de agua caliente. No tiene garage. Se puede ver todos los días hábiles de 8 a 11 a. m. y de 1 a 5 p. m. Precio 160 pesos.
A1 30040 17-23 Jul.

PUERTA CERRADA número 36, se alquila la fresca casita, con sala, dos habitaciones, cocina y baño, toda de azotea. Precio económico. Informan en F-5459.
A1 30033 17-21 Jul.

SE ALQUILA: Jovellar 51 y 53 casas de sala, comedor, dos habitaciones, baño y cocina a 32 pesos. Llaves en las mismas. Tel. M-9837.
A1 29984 17-20 Jul.

SAN MIGUEL número 292, medeia cuadra Infanta, sala, comedor, tres habitaciones, baño familia y criados, agua caliente, 36 pesos. FO-2129.
A1 29963 17-24 Jul.

ALQUILO San Miguel 308, altos modernos, punto ideal, una cuadra Universidad, tranvías. Sala, comedor, cuatro cuartos, baño intercalado, servicio criado. Precio situación. Llave bodega. M-4260.
A1 30027 17-22 Jul.

SE ALQUILA: Animas 150 entre Gervasio y Escobar, un piso de recibidor, sala, tres habitaciones, baño, comedor, cocina, servicio de criados. 50 pesos. Llaves en la misma. Tel. M-9837.
A1 29977 17-20 Jul.

GANGAS SEALQUILAN

HABANA Y VEDADO

Cuba núm. 44, Casa núm 2	$ 45.00
Suárez 116-A, bajos	$ 35.00
Infanta 72, altos	$ 35.00
Infanta 112	$ 25.00
Infanta 116	$ 25.00
San Francisco 66	$ 18.00
Omoa 81-A	$ 25.00
Cuba núm. 44. Casa 5	$ 40.00
Calle 18, entre 9 y 11, local	$ 50.00
Genios y Morro, Apartamentos, desde	$ 30.00
22 entre 17 y 19, Dptos.	$ 11.00
Cerrada del Paseo 17. Casa núm. 2	$ 28.00
Dragones 88 y 90, habitaciones	$ 5.00
Velázquez 91, habitaciones	$ 5.00
Zanja 111 y 115, habitaciones, desde	$ 6.00
O-Reilly 72, habitaciones, a	$ 10.00
Belascoaín 7-B, local	$ 25.00
Concordia 12, bajos, local	$ 40.00
Monserrate 133, local	$ 45.00
O-Reilly 13, local	$ 45.00
Genios y Morro, local	$ 25.00
Inquisidor 30, local	$ 28.00
Zulueta 32, Dptos. 3 y 4, local	$ 50.00
Zulueta 32, Dpto 5, local	$ 25.00
MARIANAO	
Avenida 2ª, entre 12 y 13, Ampliación Almendares	$ 75.00
14 y 3ª, Ampliación Almendares	$ 65.00
Avenida 7ª y 1ª, Buenavista	$ 45.00
Martí núm. 65	$ 15.00
Martí No. 67	$ 30.00
8ª entre 5ª Avenida y Línea, Miramar	$ 40.00
CERRO Y VIBORA	
Consejero Arango núm. 11	$ 45.00
San Leonardo y Durege	$ 30.00
Correa núm. 5, altos	$ 33.00

Informes en:
A-4358.—M-6263.—M-2096.
A1 C-6518 15- ind Jul.

EN 25 PESOS POR SU PRECIO NADA MEJOR
Se alquilan en 25 pesos las cómodas y ventiladas casas bajas, calle de Agustín Alvarez número 11 y 19 entre Marqués González y Oquendo a dos cuadras de Belascoaín y una del Nuevo Frontón, acabadas de pintar, compuestas de sala, saleta cocina, tres habitaciones, patio y demás servicios con abundante agua, calle pavimentada y mucha luz. Vecindario de moralidad. Las llaves en el núm. 10. Informes: Edificio Bacardí, Apartamento 401. Sr. Francisco Torres. Tel. A-7830.
A128949 10-20 Jul.

CARLOS III, Montoro 38, altos. Alquilo una casa, sala, comedor, cocina, con gas, tres cuartos, baño y un patio. Muy barata, muy fresca y ventilada.
A1 29833 16-26 Jul.

E.C.D. 2016

ALQUILERES

PRINCIPAL BARATO

Alquilo amplio, moderno piso con sala, comedor, seis habitaciones, dos baños, agua abundante, San José 126 y medio-G. La llave, bodega, Soledad. Informes: M-8007.
A1 30199 18-23 Jul.

ALQUILO piso moderno, fresco. Infanta 102 A, casi esquina San Rafael. Sala, saleta, dos cuartos, baño intercalado, agua abundante, luz escalera toda noche. Llaves, Isidoro, teléfono F-6581.
A1 30172 18 jl 21

ALQUILO modernos altos muy frescos. Infanta 102 A, esquina San Rafael. Sala, recibidor, 4-4, baño intercalado, comedor, cuarto servicio criados, galería cerrada. Llaves, Isidoro. Informes, F-6581.
A1 30173 18 jl 21

Casas de BALCELLS

AMISTAD 6. Se alquila la planta alta con sala, saleta, baño intercalado y comedor al fondo. Precio $52.00.

CARDENAS 23. Hermosos altos que tienen sala, recibidor, comedor, baño, tres cuartos y uno en la azotea, se alquilan en $48.00.

CASTILLO 19. Amplio local, inmediato a la Calzada del Monte, propio para industria o comercio, se alquila en $60.00.

COMPOSTELA 20. Se alquilan los altos, con sala, comedor, tres cuartos y servicios en $40.00.

COMPOSTELA 57. Próximo a Obispo, se alquila este local propio para establecimiento.

LAGUNAS 111. Planta alta con sala, comedor, recibidor, tres cuartos y cuarto de baño en $35.00.

OBRAPIA 93. Amplio local apropiado para garage, almacén o industria en $90.00.

OBRAPIA 95. Se alquila la planta alta con sala, comedor, seis cuartos y uno en la azotea en $55.00.

PRADO 96. En la acera de la sombra, se alquilan los dos pisos altos, cada uno con tres cuartos dormitorios, sala, saleta, recibidor, despacho, comedor, baño intercalado, cocina de gas, despensa, cuarto y servicio para criados en $140.00, el primer piso y $120.00 el segundo.

PROGRESO 15 Y 17. Se alquilan los primeros pisos altos de ambas casas, con sala, saleta, comedor, cuatro cuartos y baño intercalado en $55.00.

ROMAY entre Monte y Omoa. Se alquilan varias casas del número 30 al 40, con sala, comedor, tres cuartos y servicios en $26.00.

SAN LAZARO 309. Se alquilan los altos de esta céntrica casa con sala, comedor y dos cuartos en $36.00.

SOLEDAD 36, entre Salud y Jesús Peregrino, se alquilan varias casas con sala, comedor y tres cuartos en $31.00 y en la propia manzana otras de $28.00 y $25.00.

TROCADERO 67. Se alquilan los altos con sala, comedor, tres cuartos, cuarto de baño, servicios y bomba para elevar el agua $45.00.

CALLE 29 entre B. y C. Se alquilan en el Vedado estos modernos altos de «Villa Dulce María», con cinco cuartos, baño intercalado, cocina de gas y garage.

CALLE 23 No. 183. Inmediata a la calle I., se alquila en el Vedado la planta baja de esta hermosa casa con espaciosa sala, amplio comedor, habitaciones para criados y garage para dos automóviles en $115.00.

JUAN DELGADO Y LIBERTAD. Se alquilan varias casitas con sala, comedor, dos cuartos, baño intercalado y jardín en $25.00.

Para informes sobre las anteriores casas, dirigirse a J. Balcells y Cia., San Ignacio 33 A2766.
A1 C-6514 18-26 Jul.

PROPIA para casa huéspedes, $45. Concordia 179, altos, entre Soledad y Aramburo, sala, recibidor, seis habitaciones, baño, cocina, hall. Informes, mueblería La Moda, Galiano y Neptuno. A-4454.
A1 30203 18 jl 23

SE ALQUILAN en $35 cada piso, los modernos y frescos altos y bajos, Campanario 180, cerca de Reina. Pueden verse de 9 a 11 y de 2 a 6.
A1 C6515 18 jl 22

ALQUILO bajos, Blanco 46 entre Animas y Virtudes, propios para matrimonio solo. Llave e informes, Animas 84, La Perla.
A1 30147 18 jl 21

ALQUILO cómodos altos, Lealtad 29 entre Animas y Lagunas. Sala, recibidor, dos cuartos y servicios. Llave en los bajos. Informes, Animas 84. La Perla.
A1 30148 18 jl 21

SE ALQUILA, Monte 80, primer piso, esquina, sala, comedor, tres habitaciones, baño intercalado y patio y cocina de gas. Precio, $50. Informan, bajos del café. Telf. A-4635.
A1 30131 18 jl 23

SANTA Clara 29, altos, entre San Ignacio e Inquisidor, 3 habitaciones, agua fría y caliente y cuarto y servicios de criados. Informan, teléfono A-1051. Llave en los bajos.
A1 30106 18 jl 28

OBRAPIA 65, alquilo hermoso piso, con sala, saleta, cinco habitaciones, cuarto de baño, cocina y servicios al fondo. Precio de situación. Informan en la misma. Telf. A-3314.
A1 30197 18 jl 25

SE ALQUILA Romay 13, casi esquina Monte, casa una planta amplia, para familia, industria. Puerta grande para máquina. Llave en el 15. $34. Informes, M-2781.
A1 30215 18 jl 21

SE ALQUILAN los altos Escobar 32, sala, recibidor, cuatro habitaciones, baño, comedor, cocina, cuarto y servicio criados. Llave en los bajos. Precio 50 pesos. Tel. F-5088.
A1 30124 18-28 Jul.

AYESTERAN número 1 y 1-A., dos primeros con sala, cuatro cuartos, comedor, baño intercalado, cocina, baño y servicio criados, hall, todo moderno. Informan Tel. FO-2259. Llaves en la vidriera de tabacos del café.
A1 29837 16-26 Jul.

SE ALQUILA en Reina 108 esquina a Campanario, dos pisos altos, compuestos, uno de cuatro cuartos, sala, comedor y demás servicios y el otro, cinco cuartos, sala, saleta, comedor y demás servicios y una espléndida terraza. Informes en los bajos.
A1 29831 16-20 Jul.

ALTOS modernos, sala, comedor, cinco cuartos, dos baños; alquiler 33 pesos, calle Fundición número 2, entre Compostela y Picota. Informan: FO-2495.
A1 29855 15-20 Jul.

SE ALQUILA altos Vigía número 50 tres cuartos, sala, comedor, servicios modernos. Una casita Reunión número 13 y habitaciones, Maloja 70. Informan Maloja 71. Tel. A-1098.
A1 29883 16-24 Jul.

INDUSTRIA 53, primer piso, próximo parques, tranvías ambas esquinas, sala, saleta, cuatro cuartos, comedor al fondo, baño, cuarto criados, servicio. 60 pesos. Llave piso principal izquierda.
A1 29865 16-22 Jul.

SE ALQUILAN dos pisos independientes en edificio nuevo, Espada 3, ambos segunda planta. Tienen sala, comedor, cocina de gas, cuatro habitaciones, baño intercalado y servicio para criados. Precio 50 pesos. La llave en la azotea. Informan. Tel. A-5540.
A1 29895 16-21 Jul.

SE ALQUILA cómoda y espaciosa casa, Vapor 28, tiene sala, dos habitaciones, patio, cocina y servicios. Precio 27 pesos. La llave en la bodega. Informan. Tel. A-5540.
A1 29896 16-21 Jul.

SE ALQUILAN los hermosos bajos de Jovellar 26, entre Infanta y N., con garage. Informan: Tel. A-1752. La llave en la bodega esq.
A1 28006 10-25 Jul.

MARINA esquina a 27. Casa de lujo, parcialmente amueblada, muy cómoda. Precio de situación. Informan: M-5901.
A1 Ap. 29122 11-21 Jul.

ALQUILERES

25 PESOS, alquilo planta alta, sala, comedor, dos habitaciones, baño intercalado completo y cocina de gas. Oquendo número 116, entre Desagüe y Benjumeda.
A1 28932 10-25 Jul.

CAMPANARIO, 48, esquina Virtudes. Se alquila primer piso, fresquísimo, cuatro habitaciones, sala, comedor, recibidor, dos baños, cocina. Llave bodega en frente. Informes: Neptuno, 106. Alquiler módico.
A-1 29804 15-20 Jul

LEALTAD, 105, bajos, entre San Miguel y San Rafael, se alquila: cuatro habitaciones, sala, comedor, recibidor, demás. Llave: lechería del lado. Informes: Neptuno, 106. Alquiler módico.
A-1 29805 15-20 Jul

AGUIAR, 112, entre Amargura y Teniente Rey, primero y segundo piso: sala, saleta, hall, comedor, seis cuartos, baño, cocina y servicios. La llave en los bajos. Informan: Teléfono U-1564.
A-1 29797 15-21 Jul

CARLOS III, 73, por Almendares: primer piso, sala, comedor, tres cuartos, baño intercalado completo, cocina y servicios. Informan: Tel. U-1564.
A-1 29798 15-21 Jul

CONCORDIA 20, bajos, entre Aguila y Galiano, sala, antesala, cinco dormitorios, cuarto de baño, cocina, comedor, cuartos y servicios de servidumbre. Llave en los altos e informes teléfono A-2950.
A1 28947 10-9 Ag.

INFANTA, 47, esquina Sitios, alquilo baratos dos altos, modernos, fresquísimos, uno con sala, comedor, tres cuartos, hall, precioso baño y servicio de criados; otro, sala, dos cuartos, buen baño y terraza. Informan: Infanta, 47, bajos.
A-1 29783 15-20 Jul

CONSULADO 28

Los altos de esta espaciosa y fresca casa, se alquilan. Cuatro cuartos grandes. Baño moderno. Gran sala, recibidor, comedor, cuarto criados y galería de cristales. Informan en Habana 82. Tel. A-2474.
A1 29871 16-20 Jul.

APODACA 71 (altos). Sala, saleta, cuatro grandes cuartos, comedor, baño, calentador, agua asegurada por motor, orientada a la brisa, 45 pesos. Se alquilan también los bajos con iguales comodidades más traspatio. Informes: Tel. FO-9190.
A1 29543 14-24 Jul.

SE ALQUILA un primer piso en Neptuno número 16, compuesto de cuatro cuartos, sala, recibidor, comedor y dobles servicios sanitarios. Informan en los bajos. La Equidad.
A1 29622 14-20 Jul.

MODERNOS altos y bajos. Malecón, 73: Sala, comedor, dos habitaciones baño completo, cocina, cuarto criados patio. Monte, 170. Tel. A-2066.
A-1 29806 15-25 Jul

SE ALQUILAN: Jovellar 30 y 51 entre Espada y Hospital, casitas de sala, dos habitaciones, baño y cocina, 20 y 23 pesos. Llaves en las mismas. Tel. M-9837.
A1 29983 17-20 Jul.

SE ALQUILAN los altos Estrella 53-A compuestos de sala, cinco grandes habitaciones, comedor, cocina, baño y dos habitaciones en la azotea. Informes en Estrella 51, almacén de tabaco.
A1 29406 13-21 Jul.

SE ALQUILAN los altos modernos de Animas 13, sala, saleta, tres habitaciones, comedor, cocina, baño intercalado y servicio criados. La llave en los bajos. Informes: A-4376.
A-1 29624-6302 14-22 Jul

ALQUILO altos, Villegas, 96, entre Muralla y Teniente Rey. Sala, comedor, tres cuartos, servicio, etc, $42.00. Ultimo precio. Dos meses o fiador. Informan: Teléfono F-5083.
A-1 29787 15-24 Jul

CRISTO 23. Alquilo estos bajos con zaguán, sala, antesala, comedor, tres cuartos, baño, patio, traspatio con cuarto y baño de criado. Llave núm. 33. Dueño, A-0698.
A1 30001 17-22 Jul.

ALQUILAMOS casas modernas bien situadas, Habana y Luyanó, de $20, 30, 40, 50 pesos. Informes Ferretería Belascoaín esquina San Rafael. U-5215.
A1 28988 10-20 Jul.

SE ALQUILAN pisos modernos, altos y bajos, en la calle 27, casi esquina a Marina, con sala, saleta, comedor, dos cuartos, baño completo intercalado, servicios de criados, pantry y cocina de gas. Tel. M-5901.
A1 Ap. 29123 11-21 Jul.

JOVELLAR 8 entre Aramburo y Hospital. Alquilo magníficas casas altas y bajas, compuestas de sala, saleta, tres grandes dormitorios, baño completo intercalado, comedor, cocina, patio, cuarto y servicios criados. Informes: la misma M-1429, U-2259.
A1 29110 11-21 Jul.

SE ALQUILAN los altos de Amargura, 67. Informan en la bodega
A-1 29681 14-20 Jul

GALIANO, I. A. y I. C. (2 casas)

Entre San Lázaro y Malecón. Primera: Sala, comedor, dos habitaciones y servicios, 30 pesos. Segunda: Sala, comedor, tres habitaciones bajas y un salón alto, 40 pesos. Agua abundante. Informa: Sr. Pasarón, San Rafael 39, altos.
A1 28909 10-20 Jul.

SE ALQUILA cómoda y espaciosa casa, Vapor 17, tiene sala, tres habitaciones, patio, baño y cocina. Precio, 34 pesos. La llave en la bodega Informan. Tel. A-5540.
A1 29897 16-21 Jul.

SE ALQUILA Cristina y Vigía, Habana, segundo piso, dos habitaciones, sala, comedor, cocina y baño intercalado, 25 pesos. La llave en el Bar. Informan: A-4203.
A1 28917 10-20 Jul.

PRECIOSOS ALTOS $50.00

Se alquilan los modernos y frescos altos de San José 124-K, esquina a Marqués González, acabados de pintar, compuestos de sala, saleta, corrida, tres habitaciones, comedor, baño completo, calentador, cuarto y servicios de criados. Agua abundante. Llaves en los bajos, bodega. Informes Edificio Bacardí. Apartamento 401. Francisco Torres. Tel. A-7830.
A1 28951 10-20 Jul.

ARRENDADORES PARA CASAS DE INQUILINATO

Se alquila la hermosa casa esquina de Monte y Aguila, con frente a las dos calles, para casa de inquilinato. Llaves en la misma. Informes: Edificio Bacardí. Apartamento núm. 401 Francisco Torres. Tel. A-7830.
A1 28953 10-20 Jul.

CRISTO 30

Se alquila el primer piso de Cristo 30, tiene sala, recibidor, tres habitaciones, cuarto y servicio criada, comedor, baño intercalado; y los bajos de Cristo 28, sala, comedor, cuatro cuartos y demás servicios. Llave Cristo 28, segundo piso.
A1 29588 14-24 Jul.

SE ALQUILA el primer piso de Estrella número 51, compuesto de sala, tres habitaciones, baño intercalado, comedor, cocina, cuarto y servicio de criados. Informan en los bajos, almacén de tabaco.
A1 29405 13-21 Jul.

SE ALQUILAN, independientes altos y bajos de la casa, Gervasio 15, entre Animas y Lagunas, cada planta con sala, saleta, comedor al fondo, cocina, cuatro habitaciones, baño intercalado y servicio criados. Llave en el número 30 y medio. Informes, Neptuno 39. A-437.
A1 29625 14-22 Jul.

SAN LAZARO, 274

Se alquilan estos espaciosos bajos, entre Perseverancia y Lealtad, cinco grandes cuartos, sala, recibidor, salón-comedor, patio y todas comodidades. Precio de actualidad. Informes: Teléfonos A-7138 y F-3122.
A-1 29930 16-20 Jul

MANRIQUE, 185

En magníficas condiciones, sala, comedor, tres cuartos, baño intercalado, calentador, primer piso. Precio de situación. Informan: A-9819.
A-1 29906 16-21 Jul

ALQUILO HERMOSO PRIMER

piso en moderno edificio. Condesa, 46-B, esquina Lealtad, sala, comedor dos habitaciones, baño intercalado, cocina gas, fresquísimo y sumamente barato. Informan: Carnicería Lealtad y Peñalver.
A-1 29953 16-20 Jul

SE ALQUILAN los modernos y ventilados altos, primero y segundo piso, de Monte 64 esquina a Indio. Llave e informes en los bajos, almacenes de La Democracia. Tel. A-1950
A1 29540 14-21 Jul.

ALQUILERES

MISION 104 modernos altos, tres cuartos, sala, saleta, baño intercalado, cocina. Llave en la misma. Precio situación. Informes: F-3962.
A1 29904 16-24 Jul.

ALQUILAMOS calle Plasencia, una cuadra calzada Infanta, moderna casa, dos cuartos, baño intercalado completo, sala, comedor, cocina y patio. Todo amplio. 25 pesos. Informan U-1177.
A1 29869 16-31 Jul.

ALQUILO altos y bajos, Virtudes, 177, con sala, comedor, tres habitaciones cada planta. Precio: $32. Hay agua abundante. Informan: Tel. F-1478.
A-1 29929 16-20 Jul

SE ALQUILAN hermosos y frescos altos en Aguacate 104, casi esquina a Teniente Rey, compuestos de sala, comedor, tres amplias habitaciones, cocina, baño con todos sus servicios, gran azotea con dos habitaciones. La llave en los bajos. Precio de situación. Informan: Damas 18, bajos. Tel. M-3039.
A1 29529 13-21 Jul.

EDIFICIO CAGIGA. En Monte, Matadero y Cristina, al lado del Mercado Unico, se alquilan casas modernas de 2 y 3 habitaciones. Alquilamos en Estévez y Cádiz casas a 18 y 22 pesos, se alquila una espaciosa nave en San Felipe y Ensenada. Informan, Cristina 4 B. Teléf. A-6780
A1 26482 25-26 Julio

POR 15 PESOS

Casas en la Habana, completas, no alquile sin verlas. P. Cerrada número 83 al 93, tienen todas las comodidades.
A1 C6509 10 jul 23

SE ALQUILA el primer piso de la casa de Lagunas 68, entre Belascoaín y Gervasio, compuesto de sala, saleta, cuatro cuartos, cocina y baño moderno, todo muy espacioso y fresco. Precio 60 pesos. La llave en la misma. Informan: Tel. A-9895.
A1 29619 14-24 Jul.

VILLEGAS 111, se alquila primer piso, fabricación nueva con sala, recibidor, cuatro habitaciones, dos servicios, comedor, cocina gas, calentador, baño intercalado, precio reajustado. Informes: A-9745.
A-1 28517 7-22 Jul.

O'REILLY 40, esquina Aguiar. Modernos pisos propios para oficinas y profesionales. Precio reducido. $55. Informan en el elevador.
A1 28642 8-10 Ag.

PROPIA para casa huéspedes, $45.00 Concordia 179, altos, entre Soledad y Aramburo, sala, recibidor, seis habitaciones, baño, cocina, hall. Informes, mueblería La Moda. Galiano y Neptuno. A-4454.
A1 29082-83 11-23 Jul.

SE ALQUILAN primeros y segundos pisos modernos, terminados de pintar, en Valle 69 y 71. Las llaves en la bodega de la esquina. Informan teléfono U-2181.
A1 29060 10 jul 30

VIRTUDES 123 altos, sala, cuatro cuartos, comedor, cocina, baño y servicio. Llave en los bajos e informes: Tel. A-2950.
A1 28948 10-9 Ag.

SE ALQUILAN en San José número 126 y medio casi esquina Oquendo, dos plantas altas, modernas, con tres y cuatro habitaciones respectivamente, precio de acuerdo con la situación. La llave en la bodega San José y Oquendo e informa Luis Galbis. A-5255.
A1 28641 8-7 Ag.

BERNAL 28 alquilo 25 pesos modernos altos, sala, saleta, dos cuartos, llave en los bajos de 9 a 6. Informes Salud 34. Tel. A-5418.
A1 28863 9-24 Jul.

SE ALQUILAN los altos modernos de San José 98, compuestos de sala, saleta, comedor, cocina, cinco habitaciones, baño intercalado y servicio criados. La llave en la joyería. Informes, Neptuno 39, La Regente. Teléfono A-4376.
A-1 29344 18-21 Jul.

LEALTAD 34, esquina a Animas, casa moderna, baño intercalado, de lo más fresco, 35 pesos. Informan en la misma y en Tel. M-4282.
A1 29445 13-28 Jul.

SAN RAFAEL número 122, se alquila piso alto, sala, comedor, cuatro cuartos, baño moderno y servicio de criados. La llave en la bodega. Tel. A-2524.
A1 29598 14-24 Jul.

SE ALQUILAN los bajos de Rubalcaba 6, con sala, comedor, tres habitaciones, baño, cocina y servicios. Precio 30 pesos. Informan: F-4216. La llave en los altos.
A1 28683 8-23 Jul.

HERMOSOS ALTOS

Próximos a desocuparse, Infanta 80, entre San Rafael, San José, terraza, dos gabinetes, vestíbulo, sala, saleta, hall, comedor, cuatro habitaciones, dos baños intercalados completos, dos habitaciones altas, con servicio, cocina, despensa, closet, servicio criados. Pueden verse de 2 en adelante. Tel. U-2447.
A1 30046 17-22 Jul.

SOMERUELOS y Apodaca se alquila un primer piso muy fresco y muy barato, tres cuartos, sala, comedor, baño y cocina.
A1 30048 17-20 Jul.

SE ALQUILA el alto San Lázaro 219 frente al cine Florencia. Tiene sala, comedor y tres cuartos. La llave en el café de la esquina. Informes, Telf. F-4194.
A1 30067 17 jl 20

PISOS ALTOS

Cómodos, frescos, céntricos, confortables, sala, comedor, 2, 3 y 4 cuartos dormitorios, cuarto y servicios de criados con entrada independiente. Renta, $30 en adelante. Elevador día y noche. Gran Edificio Providencia, Carlos III número 12 esquina a Oquendo.
A1 30054 17 jl 20

EN $35 alquilo modernos y muy frescos altos, Virtudes 177 A, recibidor, sala, cuatro cuartos, comedor al fondo, cocina de gas. La llave, bodega Virtudes y Soledad. Informan, cine Universal, Egido y Monte.
A1 30071 17 jl 20

TREINTA pesos reajustado, alquilo piso tercero, Cádiz, cerca Infanta fabricación nueva, sala, recibidor cuatro habitaciones, servicios, baño intercalado, comedor, cocina gas, calentador. Informa: A-9745.
A-1 28516 7-22 Jul.

MALECON 38, altos. Se alquila, sala, saleta, tres cuartos, baño intercalado, comedor al fondo, cocina y cuarto y servicios de criados. Informan en los bajos.
A1 29422 13-22 Jul.

SE ALQUILA casa calle Marqués González número 107, con sala, comedor, cuatro cuartos, cocina, servicio intercalado y de criados. Llave en la misma de 12 a 5 p. m.
A7 29746 15-21 Jul.

INDUSTRIA, 64: Alquilo, $45, estos amplios altos, a dos cuadras Prado. Cinco cuartos, sala, saleta. Llave debajo. Informes: Salud, 34. A-5418
A-1 29640 14-24 Jul.

SAN LAZARO 98, altos modernos, sala comedor, tres cuartos, baño intercalado, hall. Informes: M-2863. F-2124. Llave en los altos.
A1 29358 13-23 Jul.

A-2. Vedado y Príncipe.

SE ALQUILA la casa de la calle N. entre 19 y 21, en el Vedado, compuesta de sala, cuatro habitaciones comedor, cuarto de baño y habitaciones y servicios de criados. Informan en Obispo 14. Lechería o Tel. A-8335.
A2 30002 17-20 Jul.

CALLE 23 esquina a 2, Vedado, alto moderno, fresquísimo, sala, comedor, cuatro grandes habitaciones, baño completo, garage y demás comodidades. Informan bajos, Tel. F-3199
A2 30179 18-28 Jul.

VEDADO: Se alquilan los modernos y hermosos altos, J. número 2, con sala, saleta, cinco cuartos, dos baños, etc., tres cuartos de criados, baño y garage. Informan. F-2115.
A2 30175 18-24 Jul.

ALQUILERES

VEDADO. En la calle M y 17, alquilo nuevos y frescos altos, casi esquina, a una cuadra de Línea y otra del Malecón, compuestos de sala, comedor, 4 cuartos y demás servicios, precio de situación. Informes en la bodega.
A2 30218 18 jl 22

VEDADO. Altos modernos, 4 esquina a 11, con antesala, sala, comedor, cuatro habitaciones, todo muy amplio, dos terrazas, escalera de servicio y calentador. Pinturas modernas, 60 pesos.
A2 30204 18 jl 23

CASA de madera en inmejorables condiciones, muy fresca, calle I número 228 entre 23 y 25. Jardín, portal, sala, dos habitaciones, comedor al fondo, servicios sanitarios, traspatio con amplios lavaderos. Precio $20. Informan en el número 222.
A2 30141 18 jl 23

VEDADO: Calle K, número 22 entre 11 y 13 se alquilan los bajos modernos y cómodos con portal, sala, saleta, cuatro cuartos, dos baños, galería interior, comedor, pantry, cocina, dos cuartos y servicio criados, traspatio y garage. Puede verse a todas horas. Informes: A-4296.
A2 30161 18-26 Jul.

21 NUMERO 238, entre G. y F., y F. número 45, casi esquina a 21; dos y tres habitaciones, cuarto y servicios de criados y demás comodidades. Informan: la bodega y teléfono A-1051.
A2 30105 18-28 Jul.

ALQUILO SEGUNDO PISO PROPIO PARA CORTA FAMILIA DE GUSTO

Calle 27 No. 388 ent. 4 y 6, Vedado

CALLE 19 número 263, bajos, entre D. y E., tres habitaciones con garage. Calle 25 número 412, bajos, entre 4 y 6, tres habitaciones, sala, etc. Calle 25 número 412, altos, entre 4 y 6, tres habitaciones, sala, etc. Las llaves en la bodega. Informan 2 número 8 entre Línea y 11. Tel. F-1173.
A2 30163 18-22 Jul.

SE ALQUILA piso alto rebajado. Calle 27 número 425 entre 4 y 6, Vedado. Cuatro cuartos, etc. Informes: M-7245.
A2 30087 18-22 Jul.

F. NUMERO 205, casi esquina a 21, y 21 número 263, entre G. y F., preciosas casas modernas de tres y cuatro habitaciones y demás comodidades. Informan: la bodega y Tel. A-1051.
A2 30104 18-28 Jul.

SE ALQUILAN los ventilados altos de la casa Línea esquina a A., compuestos de portal, living-room, seis cuartos, dos baños intercalados, recibidor, hall, comedor, dos cuartitos y garage. Informan: M-1510 y FO-2294.
O2 30110 18-25 Jul.

SE ALQUILAN: Calle 16 número 3, entre 9 y 11, Vedado, casas de sala, comedor, dos cuartos, baño y cocina, cuarto y servicio criados, 25 y 35. Llaves en las mismas. Tel. M-9837.
A2 29979 17-20 Jul.

SE ALQUILAN: Calle C. entre 21 y 23, en el Vedado, dos casas de terraza, recibidor, sala, cuatro habitaciones, baño, comedor, pantry, cocina, cuarto y servicio de criados, 65 pesos. Llaves en las mismas. Tel. M-9837.
A2 29986 17-20 Jul.

PASEO entre 17 y 15, cuatro cuartos, antesala, sala, gran patio, dos cuartos criados, garage. Informan al lado. F-3193.
A2 29999 17-20 Jul.

VEDADO; Alquilo 10 entre 17 y 19, letra C-12, alto cómodo a la brisa. En el mismo informan.
A2 29993 17-25 Jul.

SE ALQUILA esta bonita y hermosa casa 6 número 5, entre Quinta y Calzada, compuesta de sala, saleta, tres cuartos, baño intercalado, comedor, servicio de criados, cocina de carbón y gas, patio y traspatio. Informan 4 número 4, entre Tercera y Quinta.
A2 29991 17-25 Jul.

VEDADO: Frente al Parque Avenida de los Presidentes 230, esquina a 25, los más frescos y bellos altos, modernos, terraza, gabinete, saleta, sala, cinco habitaciones, gran comedor, pantry, cocina, servicio, dos cuartos criados, garage, cuarto chauffeur. Precio situación; brisa, hermosa vista.
A2 29866 16-22 Jul.

19 Y L., piso principal, muy amplio, frescos, terrazas, saleta, sala, seis grandes habitaciones, tres baños, comedor, espaciosos departamentos fondo, garage. Informan en los bajos. $170.00
A2 29864 16-22 Jul.

VEDADO CALLE 17

Hermosa residencia de esquina, siete habitaciones, dos baños, dos garages, bonitos jardines, dos mil metros arboleda, 270 pesos. Para verla e informes, llame al FO 7815, Gerardo Mauriz.
A2 29698 15-20 Jul.

CALLE 23 NUMERO 474

Altos, a la brisa, terraza, sala, comedor, dos habitaciones, baño, cocina, todas comunicaciones, esquina 12, agua abundante. F-5469.
A2 29368 13-20 Jul.

OFRECEMOS EN EL VEDADO CASA REGIA

Calle 15 entre 4 y 6
Suntuosa residencia propia para Legación, en $180.00

THE TRUST COMPANY OF CUBA
Informes en el
Departamento de Bienes
Obispo 53. M-6917.
A2 29997 17-27 Jul.

VEDADO Calle A., entre 27 y 29, número 268. Se alquila una moderna casa, con jardín, sala, saleta, comedor, tres habitaciones, baño intercalado y cuarto de criado. La llave al lado 266. Informan: Tel. F-4688. Precio 50 pesos.
A2 30022 17-20 Jul.

BAÑOS 10-A. Se alquilan. Cuatro dormitorios, baño intercalado, sala, saleta, comedor, cuarto y baño criados. Entre 7 y 9. A-7625 y F-1283.
A2 29384 16-20 Jul.

SE ALQUILA la casa de 25 número 251 esquina a F, compuesta de jardín, portal, sala, comedor, dos habitaciones, baño moderno, cocina de gas y patio. La llave e informes en la bodega.
A2 30064 17 jul 20

VEDADO: Calle 9 número 7, altos, entre K. y J., casa, terraza, sala, cuatro cuartos, baño intercalado, comedor al fondo, cocina gas, cuarto servicio criado, garage y cuarto chofer. 75 pesos. Llave K. y 9, bodega. F-1183.
A2 29335 13-28 Jul.

VEDADO

Se alquilan dos espaciosos altos, calle B. y 21 acera la brisa, compuestos de terraza, recibidor, 6 sala, comedor, cuatro cuartos, baño intercalado, cuarto criados y servicio.
A2 29757 15-25 Jul.

VEDADO: Calle 17 número 595, entre 26 y 28, casa terraza, sala, cinco cuartos, baño intercalado, comedor al fondo, cuarto y servicio criados, moderna, 84 pesos. F-1183.
A2 29334 13-28 Jul.

10 y 19, VEDADO, residencia moderna, aislada, muy fresca, propia para familia o legación, todo confort, jardines, garage, cinco habitaciones, tres baños lujo, portales, sala, comedor, despacho, próximo a desocuparse. Puede verse. Informes: M-2863. F-2124.
A2 29626 14-24 Jul.

17 NUMERO 23, entre K. y L., Vedado, se alquilan estos magníficos modernos bajos, con siete habitaciones, garage y muchas comodidades. Informan: los altos. F-6731
A2 29336 13-28 Jul.

VEDADO. Alquilo altos K. 166 entre 17 y 19, compuestos de terraza, sala, comedor, cocina, baño, cinco habitaciones grandes, cuarto y servicio de criados. Informes K. 166, bajos.
A2 29337 13-20 Jul.

ALQUILO dos hermosas casas 19 y 10, Vedado, jardín, portal, sala, dos cuartos, servicios. Informan: M-7611, la llave al lado, muy frescas, 18 y 17 pesos.
A2 29552 14-20 Jul.

21 Y BAÑOS, altos modernos, acera de la sombra, sala, recibidor, terraza, cuatro habitaciones, dos baños completos, comedor, pantry, cocina, cuarto, servicio y entrada independiente de criados. Con o sin garage. Informan: F-4040.
A2 28871 9-20 Jul.

ALQUILERES

SE ALQUILAN dos altos muy frescos y modernos, son grandes, con garage y todas comodidades. Calle 11 número 39, esquina a 10. Calle 10 número 9 y medio, entre 11 y 13. Informan en los bajos.
A2 29345 18-23 Jul.

SE ALQUILA, casa calle B., número 215 entre 21 y 23. Vedado. con portal, sala, saleta, cuatro cuartos, baño intercalado, comedor, cocina, cuarto criados y garage. Informan 8 núm. 194. Tel. F-3234.
A2 29100 11-20 Jul.

ALQUILO espaciosos y frescos altos del Juzgado del Vedado, calle M 262, entre Jovellar y San Lázaro, a una cuadra de la Universidad. Precio módico. Informan, Neptuno 113. Tel. M-1774.
A2 28900 10 jul 26

FRESCOS y modernos altos, H número 227 entre 23 y 25, terraza, sala, comedor, cuatro cuartos, baño intercalado, pantry, cuarto y servicios de criados. Puede verse de 8 a 12.
A2 C6510 11 jul 21

VEDADO: Alquilo casa moderna, jardín, portal, sala, comedor, tres habitaciones, baño completo, cocina, calentador, patio, muy fresca. Barata, calle 20 número 21, entre 13 y 15. Tel. F-6250.
A2 29724 15-20 Jul.

SE ALQUILA la casa moderna H, 149 entre 15 y 17, tres cuartos, dos de criados, garage, demás comodidades. Informan H. 144.
A2 29915 16-26 Jul.

VEDADO: Se alquilan los modernos altos decorados calle J, esquina a Once, sala, saleta, comedor, cuatro cuartos, baño intercalado, cuarto alto para criados con servicio completo. Precio muy reajustado. Informes y llaves en los bajos. Tel. F-2928
A2 28925 10-20 Jul.

SE ALQUILA casa calle 11 número 150 entre J. y K., Vedado, con sala, comedor y cinco cuartos, patio interior, buen baño. La llave en la misma. Informan: Machín, Ricla 8.
A2 29838 16-23. Jul.

VEDADO. Se alquila hermoso chalet, calle 2 entre 21 y 23, de dos plantas. Planta baja, portal, recibidor, living-room, sala, comedor, pantry, cocina, despensa, tres cuartos de criados, servicios de criados, garage para tres máquinas. Planta alta, seis cuartos, dos baños de lujo, hall y terraza. Informan, Cuba 81, altos, esquina a Sol. A-4005.
A-2 28491 7-22 Jul.

32-GRANDES—30—REBAJAS-28

Casas completas, 2-3 dormitorios, baño intercalado, otros criados. Todas ¡fíjese!, tres salidas independientes por sala, calle, comedor y cocina. Su familia en lo mejor del Vedado. Su oficina, 10 minutos. Moderno edificio Maine Apartments. Por tranvía, M esquina 13.
A2 29253 12 jl 27

VEDADO: Se alquila la planta baja de la casa calle 20 número 13, entre 15 y 17, compuesta de portal, sala, cuatro cuartos, baño intercalado, hall, comedor, pantry, cocina, cuarto y servicio de criados. Precio $40.00. Informan: Bufete de Arellano. M-3936.
A-2 29635 14-1 Ag.

CALLE 17 número 150 entre J. y K. Vedado, se alquilan estos hermosos y ventilados altos, compuestos de gran terraza al frente, sala, saleta gabinete en la sala, cinco espléndidas habitaciones, pasillo central, dos baños completos, gran comedor al fondo, cuarto de criados con su baño, pantry, cocina de gas, calentador, agua abundante por motor. Informan: Aguacate número 124. La llave en los bajos. Tel. A-2378.
A2 28805 9-24 Jul.

VEDADO: Alquilo casa fresquísima, acera sombra, moderna, planta alta, sala, recibidor, comedor, cuatro habitaciones, lujoso baño, agua fría y caliente, cocina, servicio de criados. 21 esq. 14. Precio 36 pesos.
A2 30032 17-22 Jul.

15 NUMERO 468 entre 10 y 12 alquilo estos magníficos, modernos bajos, seis habitaciones, garage, muchas comodidades, propios para persona de gusto. Informan altos. F-2379
A2 30035 17-27 Jul

VEDADO: Se alquilan altos, calle Diez, entre Línea y Calzada, cinco habitaciones. Doble servicios sanitarios, garage. Informan: A-2548.
A-2 29700 15-21 Jul

QUINCE, número 315, casi esquina a C, Vedado: Se alquila una casa compuesta de jardín, portal, hall, cinco cuartos, baño intercalado, comedor, hall, pantry, cocina, cuarto y servicio de criados, traspatio, lavandería, cuarto de baños y garage. Precio: $140. Informan: Bufete de Arellano. M-3936.
A-2 29636 14-1 ag.

A-3. Cerro y Palatino.

SE ALQUILA la amplia y fresca casa calle de Primelles número 18, en el Cerro, a una cuadra del paradero de los tranvías, compuesta de portal, sala, comedor, cuatro amplias habitaciones, cocina, baño completo, patio y traspatio. Las llaves al lado en el 16. Informan: M-3741. Precio: 40 pesos.
A3 29734 15-21 Jul.

BELLAVISTA 8 pasaje Prats, entrada por Arzobispo, alquilo casita mampostería en 13 pesos. Tel. U-6241 (Cerro).
A3 29958 17-20 Jul.

$25. VELARDE 56 entre Prensa y Colón, casa de mampostería con sala, saleta, 3 habitaciones, cocina y servicios sanitarios, y 500 metros de traspatio, propios para siembra o cría de gallinas. Telf. X-2780, Valdés.
A3 30221 18 jl 21

EN 23 PESOS, Cerro, Piñeira 8, esquina a Marianao, casa moderna, sala, comedor, tres habitaciones, patio, cocina y servicios completos. La llave al lado. Tel. A-3056.
A3 30177 18-23 Jul.

CASAS MODERNAS a $25.00 con sala, saleta, tres habitaciones, baño completo, en Palatino número 7, tranvías por su frente, media cuadra de la Calzada del Cerro. Otras más pequeñas, con tres departamentos y baño completo, independientes, a $15.00. Llaves e informes en el mismo edificio. Sr. Pulido. Tel I-5261, Baguer.
A3 30170 18-23 Jul.

ALQUILAN casas modernas con derecho a garage. Con sala, dos habitaciones, comedor, cocina y servicios. Calle Chaple esquina Salvador, Cerro, a dos cuadras Paradero tranvía Palatino. Informan San Rafael 126, altos. Teléfono U-5311.
A3 28614 8-23 Jul.

SE ALQUILA Palatino y Atocha, Cerro unos altos, tres habitaciones, sala, comedor, cocina y baño intercalado. 25 pesos, la llave en la bodega. Informa: A-4203.
A3 28918 10-20 Jul.

CERRO: Alquilo casa amplia, Salvador 19 y medio, entre Chaple y Moreno, sala, saleta, tres cuartos, baño, una cuadra tranvía, Calzada de Jesús del Monte 37. Sra. Carmen. A-5820
A3 29375 13-21 Jul.

A-4. Marianao y sus Repartos

PANORAMA esquina a San Jacinto, reparto Buen Retiro, Marianao: compuesta los bajos de jardín, portal, recibidor, sala, comedor, pantry, cocina, cuarto y servicio de criados. Los altos de cuatro cuartos, baño completo y terraza. Precio 60 pesos. Informan: Claudio R. Arellano. A-8297
A4 30135 18-1 Ag.

BUEN RETIRO

Se alquila la casa San Jacinto, entre Infanta y Steinhart, con sala, saleta, tres cuartos y demás comodidades: tiene garage, patio y traspatio. Las llaves en la bodega. Informan: M-2302.
A-4 29943 16-22 Jul

REPARTO Almendares frente Ursulinas. Alquilo casitas, independientes completas, jardín, sala, cuarto, servicios, patio. Precio de 7 a 17 pesos. Informes encargada. Calle 13 esquina a 2. M-2863.
A4 30180 18-28 Jul.

ALQUILERES

GENERAL LEE y Reina, Quemados Marianao, casa cuatro cuartos, altos, comedor, garage, etc; planta baja acabada de construir. Informes: M-2863 F-2124. Llave: General Lee núm. 3.
A4 30178 18-28 Jul.

PEQUEÑAS residencias en Miramar, frente a las Ursulinas; tres y cuatro habitaciones, garage, dos cuartos de criados. Lujo y confort. Informan: Teléfono FO-1423.
A4 30091 18 jul 20

ALTURAS Buenavista, Almendares, alquilan fresquísimos altos, cuatro posesiones a la brisa, servicios, agua, luz, $20. Edificio Campana, loma del apeadero Ceiba, tranvías Vedado-Marianao.
A4 30209 18 jl 21

SE ALQUILA primera esquina ocho, Miramar, casa dos plantas, baños lujosos, habitaciones amplias, comedor, salones, pantry, garages, corredores, azoteas. Precio situación. Informes, U-8601, M-2781.
A4 30214 18 jl 21

SE ALQUILA, amueblada por tres meses o seis, una hermosa casa en la Calzada de Columbia número 22, entre 8 y 10.
A4 30149 18 jl 21

14 ENTRE 5a. y 7a. AVES.

Lujosísima residencia regiamente decorada, rodeada soberbios jardines. Acera sombra. Bajos: portal vidriado, recibidor, sala, soberbia biblioteca, baño, comedor, pantry, cocina, despensa, cuarto. Altos: hall, cuatro dormitorios finamente empapelados, ocho closets forrados cedros, tres lujosísimos baños colores, criados. Gran traspatio con frutales. Enseñarla Sr. Andreu, Calle 16 entre Séptima y Novena Avenidas. Dueña: F-6597.
A4 30193 18-20 Jul.

SE ALQUILA una casa, calle Buenavista y Mendoza, reparto Columbia, a una cuadra la Calzada y tranvías de Marianao, está nueva y bien pintada y tiene portal, sala, dos cuartos, baño intercalado, comedor, cocina, patio y traspatio, lugar fresco y moderno. Informes: Tel. FO-1447.
A4 30125 18-23 Jul.

SE ALQUILA en 26 pesos una bonita casa con jardín, portal, sala, dos cuartos, comedor, cocina, servicios, hall y patio. Avenida Primera entre 10 y 11, Ampliación Almendares.
A4 30123 18-21 Jul.

ALQUILO chalet, jardín, portal, amplia sala decorada, hall, cuatro cuartos, baño intercalado completo con agua caliente, comedor decorado, cocina, dos cuartos criados con baño, terraza al fondo, garage, patio y traspatio, es fresca, se da como ganga en $35. S. Aurora 36 entre Almendares y Armas, Marianao. Llave, bodega esquina. Informan, cine Universal, Egido y Monte.
A4 30072 17 jl 20

THE TRUST COMPANY OF CUBA OFRECE EN ALQUILER

La moderna casa Ave. Bruselas al lado de la esquina de la Ave. New York, reparto Kohly cerca de las Alturas de Almendares, con magnífica vista desde 200 pies altura sobre el río Almendares, dos plantas con amplios jardines, terraza, portal, sala, comedor, cocina, garage, cuarto y servicio criado. Altos, tres cuartos con roperas y baño de lujo. Precio y más informes,
Departamento de Bienes
Obispo 53. Telf. M-6917.
A-4 29342 13-23 Jul

REPARTO Miramar. Se alquila, con o sin muebles, hermoso chalet de dos plantas, Calle 16, entre Quinta y Séptima Avenida, compuesto de portal, sala, recibidor, salón de música, biblioteca, salón de comer, hall, siete habitaciones, dos baños completos, pantry, despensa, cocina, lavandería, tres cuartos de criados con servicio sanitario completo, dos garages y jardín. Informes: FO-1736.
A-4 29656 14-21 Jul.

ALQUILO. Avenida Tercera entre 6 y 7, Buena Vista, hermosa y moderna casa, buenos patios, acabada de pintar, hay que verla, pasa la guagua por la puerta; el carro dos cuadras. Precio 20 pesos. Detalles: M-5274 I-4222. José Fernández.
A4 29717 15-20 Jul.

A-5. J. del Monte y Víbora

O'FARRILL 15, Víbora. Una bonita vivienda alta, la más lujosa del barrio. Terraza, cinco cuartos, comedor, cocina, dos baños de lujo intercalados. Barata. Llave núm. 3. Teléfono F-O-1925.
A5 30085 18-21 Jul.

SE ALQUILAN LAS CASAS

Francisco Polanco número 9, bajos, a media cuadra de la Calzada de Jesús del Monte.

Calzada de 10 de Octubre número 69, única planta.

San Joaquín número 84-A y 88, casi esquina San Ramón.

«Villa Sacramento». Avenida de Estrada Palma número 85.

Todas estas casas son amplias y ventiladas y su alquiler rebajado.
Informes por teléfono U-5577.
A5 29931 16-20 Jul.

DUREGE 38 letra C. y D., esquina a Zapotes, Jesús del Monte se compone cada una de de portal, sala, comedor, dos cuartos, baño, cocina, patio y lavadero. Precio 20 pesos. Informan: Bufete de Arellano. M-3936.
A5 30137 18-1 Ag.

VIBORA, rebajada a $30. Cerca colegios Estrella y Lourdes. Jardín, portal, sala, comedor al fondo, tres habitaciones, lindo baño, servicio de criados, entrada independiente. Libertad 55 entre San Antonio y Pasaje Enrique.
A5 30184 18 jl 21

SE ALQUILA, 10 de Octubre 71, altos, a dos cuadras de Tejas, terraza, sala, comedor, tres habitaciones, doble servicio, patio y cocina gas. Precio, $35. Informan en la misma.
A5 30132 18 jl 23

JESUS del Monte 464, modernos altos, frente al cine Tosca, tres habitaciones, comedor, baño completo, cocina, teléfono I-3843. Alquiler, $30.
A5 30133 18 jl 24

ALQUILO hermosa casa San Francisco 146 entre Armas y Porvenir. Portal, sala, tres cuartos, baño y comedor. Llave, bodega. Informes, Animas 84. La Perla. Telf. A-8222.
A5 30145 18 jl 21

CHALET. Alquilo barato, Lacret 34, entre Bruno Zayas y Cortina; moderno, amplio, jardín, traspatio y frutales, magnífico baño, ómnibus esquina, cerca tranvía. Informes en el mismo.
A5 30194 18-21 Jul.

ALQUILO CASITAS A $12

Sala, cuarto, servicios y cocina, escalera a la azotea, San Benigno número 68, pasaje, entre Tamarindo y Rodríguez. Informan, Telf. X-2757.
A5 30231 18 jl 25

ALQUILO Milagros 37 entre Buenaventura y San Lázaro, portal, sala, comedor, tres cuartos, baño, servicios, llave bodega. Informes, Línea 63, Vedado, Telf. F-1211.
A5 30146 18 jl 21

ALQUILO casa moderna, abundante agua. Portal, sala, dos cuartos, comedor, servicios intercalados, San Benigno número 68, letra G entre Tamarindo y Rodríguez, precio $25. Informan, X-2757.
A5 30232 18 jl 25

ANUNCIESE EN EL Diario de la Marina

ALQUILERES

SANTA Catalina 23, Víbora. Se alquila casa compuesta de sala, comedor, tres cuartos, servicio, cocina y patio. Precio 30 pesos mensuales. Informan: bufete de Arellano, M-3936
A5 30134 18-1 Ag.

FELIPE Poey número 8, entre Luis Estévez y Chaple, jardín, portal, sala, comedor, tres habitaciones, servicios; alquiler módico. Tel. U-5184.
A5 30166 18-22 Jul.

SE ALQUILA la esquina de fraile de Juan Delgado y Milagros, compuesta de portal corrido, saleta, sala cerrada de cristales, cuatro cuartos, hall dos y medio metros de ancho, baño intercalado, comedor muy grande, rodeada de jardín, garage para dos máquinas y un gran parque inglés a el fondo. Tel. I-3601.
A5 30055 17-20 Jul.

EN $55, aunque debía ganar más de 100, se alquila, Calzada Víbora 516, casi esquina a Milagros, acera sombra y brisa, tiene seis cuartos enormes, de seis metros, pisos catalanes regios; gran baño intercalado, completo, calentador gas, todo regio, hermosísimo closets, gran patio con flores y enorme traspatio para 200 gallinas, hermosa arboleda. Gran sala saleta, hermoso portal, etc., acabándose pintar. Informes y llaves en la misma.
A5 30051 17 jl 23

ALQUILO espléndidos bajos San Mariano 17, entre Párraga y Poey, jardín, portal, sala, hall, comedor, siete cuartos, baños, cocina, garage. Cerca del tranvía. Informan: I-1266.
A5 30045 17-20 Jul.

CASA propia para numerosa familia. Precio con la situación. Se alquila con siete habitaciones y dos para criados, tres baños y garage, no falta agua nunca, calle Antonio San Miguel, entre Agustina y Carlos Miguel, a una cuadra de la Calzada de Jesús del Monte y próximo al paradero de los tranvías. Informes: Tel. I-3233.
A5 29972 17-22 Jul.

SE ALQUILAN los altos de Concepción y Novena, compuestos de sala, saleta, dos cuartos y una espléndida terraza, tranvía a la puerta, agua abundante. Informan: I-2259.
A5 29905 16-24 Jul.

SE ALQUILA. Linda casa a la brisa, sala, saleta, tres cuartos, comedor, baño completo con calentador y cocina. Lawton 64-B., casi esquina a San Mariano.
A5 29912 16-20 Jul.

ALQUILO, San Benigno B., entre Correa y Santa Irene, Jesús del Monte, portal, sala, saleta, tres habitaciones, baño, cocina y patio. Informan: Tel. A-1318.
A7 29749 15-22 Jul.

EN EL PUNTO más sano y fresco de la Víbora, a una cuadra del Parque Lawton, calle de Armas número 65, entre la Avenida de Acosta y San Mariano, se alquilan los hermosos bajos de moderna construcción, propios para familia de gusto, precio muy reajustado, para más informes, Tel. X-2604.
A5 29867 16-22 Jul.

SE ALQUILA la casa San Mariano letra D., bajos. Se informa en la misma de 2 a 5 p. m.
A5 29843 16-23 Jul.

ALQUILO moderna y fresca casa, Carmen número 24, entre San Lázaro y San Anastasio. Terreno al fondo. Llaves, bodega, Patrocinio y San Anastasio. Informan: M-8713.
A5 30088 18-24 Jul.

SE ALQUILA casa de madera con gran terreno, calle Figueroa entre Avenida de Acosta y O-Farrill, (Víbora). Precio módico. La llave en el número 12. Informan: Tel. X-2587
A5 29722 15-20 Jul.

EN LA CALZADA de Jesús del Monte número 213, entre el Puente de Agua Dulce y el Arroyo Maboa, se alquila una casa, compuesta de portal, sala, comedor, cuatro amplias habitaciones, cocina, patio. Las llaves en la barra de enfrente. Informan: M-3741. Precio 20 pesos
A5 29733 15-21 Jul.

VIBORA: Se alquilan los altos, Calzada y Vista Alegre, número 574, frescos y de esquina fraile; con cinco habitaciones, baños intercalados; salas, terrazas y balcones; hay agua siempre. Precios de situación. Véalos si quiere algo bueno. Informes allí
A-5 29651 14-22 Jul

SE ALQUILA en 40 pesos la bonita casa calle Octava número 37, entre Milagros y Avenida de Acosta, con sala, saleta, cuatro cuartos de familia, dos de criados, comedor, baño completo, cocina con calentador, garage y servicios de criados, a una cuadra del parque de Lawton. Informan. Tels. F-1321 y M-1382.
A5 29715 15-21 Jul.

SE ALQUILA casa moderna, S. Benigno número 82, casi esquina a Correa, Jesús del Monte. Tiene sala, comedor, dos habitaciones, baño intercalado, cocina de gas, cuarto y servicio de criados. Precio 35 pesos. Informan. Tel. A-5540. La llave en la carnicería.
A5 29898 16-21 Jul.

SE ALQUILA la casa Milagros 132 entre D-Strampes y Figueroa, sala, saleta, comedor, tres cuartos, baño, pantry, cocina, cuarto y servicio criados. La llave al lado. Informes. Tel. I-5742.
A5 29913 16-21 Jul.

LAWTON: Alquilo, $30, Milagros 97, entre Octava y Porvenir. Sala, saleta, tres cuartos, agua abundante, una cuadra carros. Llave, 95. Informes: Salud, 34 A-5418.
A-5 29641 14-24 Jul

MAGNIFICA CASA

en Jesús del Monte 463, altos, esquina a Altarriba. Moderna, acabada de pintar, muy fresca, sala, saleta, seis habitaciones, dos baños intercalados, garage. Informan: F-5692 y allí. Precio: $85.00.
A-5 29649 14-20 Jul

SE ALQUILA. Hermoso chalet en la Loma del Mazo, calle de Luz Caballero entre Carmen y Patrocinio dos plantas con hermosas habitaciones y baños modernos, terraza con la mejor vista panorámica de la Habana, agua en abundancia, calentador para todo el servicio de la casa, garage para dos máquinas, cerca de los Colegios Lourdes y Maristas, se da barata. Informes en la misma Teléfono F-6758.
A5 J. L. R. Indf

SE ALQUILA

Casa moderna, en la Víbora, con jardín, portal, sala, dos cuartos, comedor, cocina, baño, calentador, patio lavadero, agua abundante, guaguas por la esquina, dos cuadras tranvía rebajada a $25, Lacret 34 D, entre General Bruno Zayas y Cortina. Dueño, Telf. A-7055.
A5 29200 11 jul 21

SE ALQUILA, O-Farrill número 43, Víbora, chalet, moderno, cuatro cuartos grandes, gran portal, sala, recibidor, comedor, cocina carbón y gas, baño completo, etc. 32 pesos. Ultimo precio. Dos meses y fiador. Informa el A-5250.
A5 29033 10-20 Jul.

A-6. Concha y Luyanó

GUASABACOA número 13, esquina a Emma, se alquilan los altos, sala, comedor, recibidor, tres cuartos, la llave en la azotea. A-2524.
A6 29599 14-24 Jul.

A-7. Sto. Suárez y Mendoza.

SE ALQUILA casa en Santo Suárez, calle Goss número 70, tres cuartos, sala, saleta, servicio de criados, comedor y garage, en $35.
A7 30076 17 jl 20

SE ALQUILA un chalet—Reparto Mendoza—Víbora a 10 metros de la doble línea de Santos Suárez, Avenida General Lee número 39, casi esquina a la Avenida de Paz. Informes. Tel. I-6124.
A7 30014 17-27 Jul.

SE ALQUILA una casita con un departamento al fondo, juntos o separados, en el pasaje Este número 25 Santos Suárez. La llave al lado. Informan: Amargura 73. Tel. A-3338.
A1 23715 15-21 Jul.

ALQUILO, en Serrano y San Bernardino, casita con portal, sala, cuarto y comedor y gran patio, en $18. Dos cuadras del tranvía y una de las guaguas. Informan en la bodega
A-7 29793 15-23 Jul

ONCE PESOS con luz, alquilo casita interior, independiente, a media cuadra de la línea de Santos Suárez. Figueroa 21 entre Santa Catalina y Milagros. Le conviene verla.
A7 29339 13-23 Jul.

ALQUILERES

A-9. Guanabacoa y Cojímar

GUANABACOA, alquilo casas, acabadas pintar, San Francisco 8, sala, saleta, cinco cuartos, árboles frutales, servicios, frente Escolapios. Precio 15 pesos. Corralfalso 47, sala, saleta, tres cuartos. Precio 15 pesos. Comunicación puerta. Llaves al lado y bodega. Tel. M-6274.
A9 263451 13-21 Jul.

A-10. A. Apolo y Calabazar

SE ALQUILA la casita Gustavo letra A. entre Dolores y Santa Isabel (Reparto Santa Amalia), consta de jardín, sala, comedor, dos cuartos, baño completo, patio y cocina. La llave al lado. Informan calleja y Cía. Monserrate núm. 95.
A10 30004 17-20 Jul.

Alquileres Varios

FINCA en Hoyo Colorado: Se alquila la casa y su batey, a media hora de la Habana, carretera que va a Baracoa, casa moderna, con luz, teléfono y todo confort. Informes: F-2115.
A-13 29661 14-20 Jul

PLAYA

Alquilo o vendo casa playa Habana, privada, Baracoa, agua corriente, luz, 3-4 hora ciudad, siete cuartos, dos baños, lugar ideal. Puig, X-1302, o en la misma.
A vrs 30114 18 jl 21

B-1. Casas-Apartamentos.

SE ALQUILA departamento espléndido con tres habitaciones de 5 y medio metros cuadrados, comedor, cocina de gas, baño completo y lavadero, muy fresco y decorado. Monte 74, precio 35 pesos. Tel. I-4604. Sr. García.
B1 28924 10-20 Jul.

MODERNOS apartamento. No pase calor. Véalos antes de mudarse, dos, tres, cuatro habitaciones y demás comodidades. Preciosa vista al mar. Alquileres rebajados. Edificios «Echevarría». F-1664 F-5075 M-2387.
B1 30176 18-2 Ag.

APARTAMENTOS

Desde $27
Edificio Balaguer
Animas número 1, entre Zulueta y Monserrate
Palacio Díaz Blanco
Belascoaín 120 entre Clavel y Antonio Díaz
CONSERJE Y SERVICIO ESMERADO EN AMBOS EDIFICIOS
THE TRUST COMPANY OF CUBA
Informes en el
Departamento de Bienes
Obispo 53. M-6917.
B1 29994 17-27 Jul.

EDIFICIO Aguiar, Industria 72½ amplios apartamentos con 2 habitaciones y baño completo, luz, limpieza, teléfono, agua caliente y ascensor día y noche, moralidad absoluta.
B1 26335 24-24 Julio

18 A 25 PESOS, apartamentos modernos de tres posiciones, baño completo. Edificio estilo español. San Lázaro entre Hospital y Espada. La Botica informa.
B1 30021 17-27 Jul.

SE ALQUILAN, en casa de orden completo, buenos y frescos apartamentos y habitaciones, con o sin muebles y demás servicios, si desean, a personas de orden. Precios situación. O-Reilly, 5.
B-1 29809 15-30 Jul

K. ESQUINA 21, Vedado. Lujosos apartamento desde 30 pesos, con uno o dos dormitorios y demás comodidades. Hay amueblados. Informa: Avelino.
B1 29731 15-30 Jul.

APARTAMENTOS estilo Renacimiento español, con tres habitaciones, baño completo intercalado, cuarto y servicio de criados. Jesús María 17. La llave de 3 a 6 p. m. Para más informes: F-4216.
B1 28682 8-23 Jul.

VEDADO: Alquilo apartamentos modernos, baratos, independientes, altos, esquina muy frescos: uno con sala, comedor, dos habitaciones, hall, baño completo, terraza; otro dos grandes habitaciones, sala, servicios, azotea. calle 15 y 20. Informan: bajos, bodega. Tel. F-6250.
B1 29725 15-20 Jul.

SE ALQUILA UN APARTAMENTO de dos habitaciones en la azotea (en una casa de planta baja) con su terraza independiente y luz toda la noche, en $20.00. Se informa en la misma. Campanario 121, entre Reina y Salud.
B1 C-R. ind. 13 Jul.

8 Y 19, VEDADO

F-6635. Precios de verano. Apartamentos de lujo con luz, frigidaire, teléfono, agua caliente, garage, radio y restaurant.
B1 29234 12-20 Jul.

SAN LAZARO 200 y Malecón 62. Se alquilan apartamentos y habitaciones con luz y agua corriente. Precios de situación. Informan encargada. Tel. A-6139, M-2863.
B1 29359 13-23 Jul.

B-2. Locales y Naves.

MURALLA 26, se alquila para almacén o comercio. Informan y llaves en Lamparilla núm. 9. Tel. A-2950.
B2 28946 10-9 Ag.

LUZ 36, planta baja: Se alquila una nave propia para establecimiento, almacén o taller. Precio 40 pesos. Informan: Bufete de Arellano. M-3936. La llave en el bar «Nuestra Señora de Belén».
B2 30136 18-1 Ag.

A Precios Módicos

Ofrecemos los siguientes locales:
Aguiar 71
Bajos, entre Obispo y Obrapía, propio para oficina de banco, compañía de vapores o agencia de seguros, con servicio de limpieza, renta mensual, 250 pesos.
Animas 1
Bajos, frente a la plaza del Polvorín, en 50 pesos.
THE TRUST COMPANY OF CUBA
Informes en el
Departamento de Bienes
Obispo 53. M-6917.
B2 29995 17-27 Jul.

NEPTUNO 239, entre Soledad y Aramburo. Local moderno. 6x25 m. Paredes azulejadas hasta el techo. F-4014.
B2 30090 18-22 Jul.

PARA frutas del país, alquilo local esquina con armatostes, barriada obrera. Vea dueño, garantizo éxito seguro. Edificio Campana, loma apeadero Ceiba, tranvías Vedado-Marianao.
B2 30210 18 jl 21

SE ALQUILA espléndida nave con 427 metros, propia para industria, comercio, garage, taller de carpintería o de mecánica, situada en Vapor número 45, precio de situación. La llave en la misma de 8 a 11 y de 2 a 5 p. m. Informes, C y 21, Vedado, bodega. Telfs. F-3366, F-6252.
B2 30205 18 ag 2

OPORTUNIDAD. En Neptuno 18, frente al cine Encanto, cedo con enseres y alquiler muy bajo, un bonito local propio para cualquier giro. Informan en el mismo.
B2 30201 18 jl 22

SE ALQUILA uno de los mejores locales de La Habana, propio para almacén, Industria, Depósitos, etc., Arsenal número 2 y 4, esquina a Milicia. Entrada también por Economía. La llave en los altos. Informes Nicolás Merino, Esperanza número 8, en Tel. A-2550. En la misma casa y en los altos se alquilan habitaciones de todos los precios.
B2 30198 18-22 Jul.

M.E.C.D. 2016

ALQUILERES

SE ALQUILA. Gran local para establecimiento. Amargura 34, entre Cuba y Aguiar, al lado del edificio Barraqué, la llave en los altos. Informes: "La Regente". A 4367.
B2 29967 17-1 Ag.

PARA INDUSTRIA o almacén, alquilo juntas o separadas, dos naves muy claras y frescas, techos teja francesa, en Subirana y Peñalver, 500 y 350 metros. Informan: Subirana 79.
B2 30166 18-26 Jul.

GRAN LOCAL para comercio, en Animas y Crespo. Informan: F-6231.
B-2 29465 13-23 Jul.

SE ALQUILA local para Industria o comercio muy barato. Informan: Salvador y Bella Vista. Tel. I-1336.
B2 29870 16-21 Jul.

AVENIDA de México número 56, gran salón de esquina con portal, puertas metálicas corredizas y servicios sanitarios. Se alquila en módico precio. Informan: Avenida de México número 50. (Accesoria D.)
B2 29555 14-22 Jul.

PARA ESTABLECIMIENTO
Se alquilan los bajos de Monte esquina a Aguila. Informes Edificio Bacardí. Apartamento 401. Sr. Francisco Torres. Tel. A-7830.
B2 28952 10-20 Jul.

SE ALQUILA pequeño local, en Monte 28 entre Zulueta y Prado. Precio módico. Informan en el mismo.
B2 29135 11-21 Jul.

SE ALQUILA a media cuadra del paradero del Cerro, Princesa y San Cristóbal, un local chico, de esquina, para comercio que usted desee. Tel. U-6628.
B2 29764 15-30 Jul.

LOCAL para comercio, o cosa análoga, en Santa Ana y Justicia. Informan: F-6231.
B-2 29464 13-23 Jul.

MAGNIFICO LOCAL, extenso, bien situado e independiente, para gran oficina consular, comercial o de profesionales; se alquila en precio ya reducido el primer piso alto de O-Reilly 51, frente a La Metropolitana. Informan en el mismo, de 9 a 12 y de 3 a 5, y por el teléfono I-2692.
B-2 29917 16-26 jul

SE ALQUILA el local del frente de San Miguel 7, entre Consulado y Prado; paredes azulejeadas, depósito agua filtrada, nevera, mostrador del antiguo café. Llave al lado. Informan: Calle 10, núm. 319. Teléfono F-4065.
B-2 29950 16-20 jul.

PARA COMERCIO: Alquilo planta baja, Teniente Rey 22 entre Cuba y San Ignacio, diez metros frente, 31 fondo y más de seis de puntal; tiene armatoste. Verse todos los días hábiles. Informes: Villegas 20. Tel. A-9829. Carvajal.
B2 28605 8-24 Jul.

B-3. Departamentos.

LINDOS DEPARTAMENTOS
Desagüe, 12. En casa moderna se alquilan baratos, muy frescos y amplios departamentos, altos y bajos, con vista a la calle, sala, dos y tres cuartos, baño intercalado, cocina. También interiores. Tels. FO-1331. M-7981
B-3 29776 15-20 jul

SE ALQUILA departamento en casa de familia, con vista a la calle. Cárdenas 19, (altos).
B3 30042 17-20 Jul.

GRAN REBAJA de precios en el edificio Arcos, calle F, entre 19 y 21, Vedado. En este moderno edificio se alquilan amplios y ventilados departamentos con vista a la calle e interiores, los hay des 14 a 40 pesos. Informan en el mismo el Conserje señor Fermín.
B3 29732 15-21 Jul.

EGIDO 9 al lado del hotel San Carlos. Alquilo departamento con todo servicio 20 pesos; habitaciones interiores y a la calle a 11, 13 y 14 pesos.
B3 29079 11-21 Jul.

B-4. Habitaciones.

ALQUILO habitaciones, $12, departamentos, $22, casa tranquila. Revillagigedo 20. Omoa 7, una casita, $20.
B4 29892 16-20 Jul.

ALQUILO lujosa habitación con baño en 50 pesos, con todo servicio, propia para matrimonio o socios; también las tengo de 25 pesos. Las comidas son excelentes. Amistad 94, primer piso. A-4876.
B4 30041 17-20 Jul.

SOL 112 y 114. Alquilo frescas y ventiladas habitaciones a 8 y 9 pesos, y Figuras 1 alquilo grandes habitaciones a 8 y 10 pesos.
B4 29078 11-21 Jul.

ALQUILO en casa particular de señora viuda honorable, dos fresquísimas habitaciones a caballeros o señoras, pudiendo vivir como en familia si desean. Milagros 37. Tel. I-6764 Reparto Mendoza.
B4 29569 14-20 Jul.

SE ALQUILAN dos hermosas habitaciones en el primer piso de la casa Lagunas 68, entre Belascoaín y Gervasio, con entrada independiente, propia para matrimonio u hombres solos. Precio 20 pesos con luz. Informan en la misma.
B4 29618 14-24 Jul.

ESPLENDIDAS habitaciones con baños intercalados, agua caliente abundante, lavabos, también vista a la calle, casa fresca, espaciosa, asistencia, moralidad. Manrique número 123, entre Reina y Salud. Teléfono M2735.
B-4 29825 15-23 jul

EDIFICIO Catedral, casa para familias honorables. Hay ascensor. Agua abundante. Habitaciones y departamentos muy frescos. Visitando este edificio ningún otro le gustará después. Empedrado No. 4.
B4 C6507 9 agost 8

OBRAPIA 96 Y 98
Se alquilan habitaciones con balcón a la calle y un gabinete de mamparas y otras interiores, grandes y frescas, lavabos de agua corriente, luz toda la noche. Son especiales para oficinas u hombres solos, matrimonio solo. Precio de situación. Informes, portero.
B-4 29486 13-23 jul.

BARATAS, HERMOSAS Y FRESCAS HABITACIONES
Se alquilan habitaciones y apartamentos, en Maloja número 1, esquina a Monte y Aguila. Las llaves en la misma. Informan Edificio Bacardí. Apartamento número 401 Tel. A-7830. Francisco Torres.
B4 28950 10-20 Jul.

EN CASA particular se alquila una habitación amplia y muy ventilada a persona de moralidad. Informan en el teléfono M-2465. Amistad número 81, segundo piso, entre San José y Barcelona.
B4 30181 18 jl 21

HABITACIONES baratas, 6, 8 y 12 pesos; departamentos, 12 y 15 pesos; Sol 79, Industria 115, Monte 397, San Isidro 68, Obrapía 99, luz toda la noche, agua abundante.
B4 30155 18 jl 28

HABITACIONES baratas. Amplias, 4 x 4. Todas balcón calle, Galiano, Barcelona, muy ventiladas, con luz toda la noche, teléfono, agua abundante, casa de moralidad. Informes a todas horas.
B4 30122 18 ag 9

HABITACIONES vista a la calle, lavabo de agua corriente y luz. Precio de situación. Lamparilla 63, esquina a Villegas.
B4 30111 18-21 Jul.

ALQUILERES

MALECON 3, primer piso, casi esquina Prado. Matrimonio alquila una o dos habitaciones, muy frescas, con todo servicio, cambiamos referencias. Absoluta moralidad. Sra. Fernández. A-2081.
B4 28656 8-23 Jul.

"CASA Neptuno". Se alquilan hermosas habitaciones con servicios. Neptuno 189, entre Gervasio y Belascoaín. Telf. U-6940.
B4 27893 3 agos 2

SE ALQUILAN amplias y ventiladas habitaciones en el segundo piso de la casa número 124, sita en la calle de Perfecto Lacoste (antes Aguacate.) Son muy recomendables para los que gustan vivir en un ambiente sin ruidos. Informan en los bajos.
B-4 29500 13-28 jul.

MAGNIFICAS habitaciones altas, Durege y Correa, reparto Santos Suárez, altos taller carpintería, siempre hay agua. Alquiler 8 pesos, con ... Informes en la misma. M-1429.
B4 29109 11-21 Jul.

B-5. Casas de Huéspedes.

CASA DE HUESPEDES, Tejadillo 12, entre Cuba y Aguiar, se alquilan habitaciones muy amplias, a precios muy económicos, muchas comodidades; háganos una visita, que usted será complacido.
B5 29542 14-3 Ag.

EDIFICIO «Areces», gran residencia para familias estables, apartamentos y habitaciones con todo servicio, a precios razonables.
B5 29741 15-25 Jul.

CASA DE HUESPEDES «La Matancera», Reina 83, esquina a Manrique, tengo hermosas habitaciones amuebladas, con vista a la calle, agua corriente, buena comida, orden. Precios reducidos. Tel. A-0238.
B5 29737 15-21 Jul.

CASA huéspedes «La Comercial», Muralla 12, altos, teléfono M-5207, se alquilan apartamento y habitaciones. con toda asistencia. Precios 25 pesos, por personas, casa de mucha moralidad.
B5 29437 13-28 Jul.

B-6. Hoteles.

HOTEL MANHATTAN. Su antiguo dueño Villanueva ha vuelto hacerse cargo de este antiguo y conocido hotel. Se han realizado grandes reformas en el comedor y salón de recibo; cuenta con una excelente cocina a precios sumamente módicos, por meses y con comida, precios convencionales. San Lázaro y Belascoaín. Teléfono U-1057.
B-6 29487 13-28 jul

THE SAVOY
F Y 15, VEDADO
Teléfono F-6616
Situado en un lugar alto del Vedado, con fácil y frecuente comunicación con la ciudad y repartos; rodeado de jardines, con 600 metros de hermosos portales. Las habitaciones tienen ventilación directa, teléfono, closet y baño particular con agua fría y caliente. Precios moderados incluyendo tres excelentes comidas bien seleccionadas; el servicio en mesas separadas para cada familia.
B6 27894 3 agost 2

Nuevo Hotel Luz
AMARGURA 47. M-2395
Para familias estables, pasajeros del interior, matrimonios 55, 60, 65 mes. Una persona 35, 40, 45 mes. Agua caliente y fría filtrada. Departamentos 80, 90, 100. Elevador día y noche, comedor en la terraza por días 1 y 2. Al frente de la cocina su nuevo dueño. Se admiten abonados.
B6 27984 4-3 Ag.

HOTEL AMBASSADOR
Clientela permanente de familias del interior y de la Habana. Muy económico, fresco y amplio, precios muy bajos. No hay lujo. Cocina criolla-española. A y Calzada, Vedado. Administrador nuevo.
B-6 6505 6-5 Ag.

ARRENDAMIENTOS

SE DESEA tomar en arrendamiento una casa grande para dedicarla a inquilinato, trato directo con el dueño o apoderado. Para informe: Lamparilla y Compostela, Casa Crespo. Tel. M-4143.
W. 30150 18-22 Jul.

SE SOLICITAN

S-1. Criadas y Criados.

SE NECESITA una buena sirvienta de comedor, que traiga buenas referencias, calle de Almendares número 22, en Marianao.
S1 30219 18 jl 20

S-2. Cocineras y Cocineros

PARA COCINAR y limpiar casa chica, solicito criada que duerma en la colocación y tenga quien la recomiende. Precio: 10 pesos. A. número 19 entre Línea y 11, Vedado.
S2 30191 18-21 Jul.

S-11. Agentes y Socios

VENDEDORES de caramelos, gran surtido de tipos vendibles, buena mercancía y muy buena comisión. Primelles 31, Cerro, frente al 82.
S11 30144 18-21 Jul.

EMPEDRADO 19. «Cooperativa Comercial», se solicitan cuatro señoras o señoritas jóvenes, con instrucción que puedan servir como agentes para propaganda, negocio, entre profesionales. Lunes de 9 a 12 m.
S11 30128 18-21 Jul.

NECESITAMOS dos jóvenes o señoritas, competentes, ventas a domicilio. Asunto fácil. Pagamos sueldo. Véanos, le conviene. Trocadero 29, bajos, de 8 a 9 a. m.
S11 30168 18-20 Jul.

S-12. Solicitudes Varias

Tenemos inquilinos esperando por casas libres. Registre su propiedad desalquilada conmigo. Tel. U-7240.
S-V. 30097 18-25 Jul.

SE NECESITA una sirvienta de unos 50 años de edad para atender a una señora que le falta la vista, que entienda de cocina; tiene que dormir en la colocación. Sueldo convencional. En Barcelona núm. 7.
S12 30159 18-20 Jul.

SE OFRECEN

O-1. Criadas y Criados

JOVEN española, desea colocarse de criada de mano o manejadora, es obediente y trabajadora, tiene referencias. Informan: Tel. A-3726.
O1 30011 17-20 Jul.

CRIADO de mano con buenas referencias y sin pretensiones, se ofrece. Informan. Tel. A-2348.
O1 300010 17-20 Jul.

SE COLOCA española por horas para cualquier trabajo, sabe coser y pegar encajes a máquina. Calle 11 número 320, entre A B.
O1 30207 18 jl 20

SE DESEA colocar una joven española para criada de mano, sabe coser o para cocinar y limpiar, tiene referencias. Telf. F-2675.
O1 30220 18 jl 20

JAPONES, habla bien español, desea colocarse criado de mano, llame Atake. Telf. A-9814, 9 a 11 a. m.
O1 30192 18 jl 25

SE OFRECEN

BUEN CRIADO español, acostumbrado a buen servicio, desea colocarse en casa particular; muy práctico en la mesa; buenas referencias de familias; no tiene pretensiones. M-8163
O1 30169 18-20 Jul.

SE DESEA colocar una joven para todos los quehaceres de un matrimonio; tiene referencias. Informan: Tel. A-1715, Regla.
O1 30182 18-21 Jul.

MUCHACHA española desea colocarse en casa de moralidad, para comedor o para cuartos, es muy trabajadora y muy fina y desea casa seria y formal. Tiene muy buenas referencias. Lleva tiempo en el país. Informan. F-1139.
O1 30006 17-20 Jul.

SE DESEA colocar una señora española, de mediana edad, para los quehaceres de una casa con buenas referencias, no le importa para el campo. Informan: Parque 25, pasaje, Cerro. Tel. I-4623. No se coloca menos de 20 pesos.
O1 30036 17-20 Jul.

SE OFRECE un joven español para criado de mano, práctico en todo esmerado servicio; tiene referencias de buenas casas; va a cualquier punto. Tel. A-4792.
O1 30157 18-20 Jul.

SE DESEA colocar una española de criada, no le importa la clase de trabajo, menos para cocinar. tiene referencias de las casas de donde ha estado. Tel. F-4408.
O1 29879 16-20 Jul.

SE DESEA colocar una muchacha española para cuartos o comedor. Tiene buenas referencias. Informan. Tel. A-3752.
O1 29914 16-20 Jul.

UN BUEN criado ofrece sus servicios en casa de familia, práctico en todo lo que requiere un buen servicio. Pueden informar en las casa que ha servido. Informan: Tel. A-3318.
O1 30020 17-20 Jul.

DESEA colocarse una joven española de criada de mano o manejadora. Tiene referencias. Tel. U-1817.
O1 30047 17-20 Jul.

O-2. Cocineras y Cocineros

JOVEN chino, cocinero, repostero, con buenas referencias; sabe cocinar bien y cumplir su obligación; lleva tiempo en el país. Informan. Tel. M-5010, por Antonio Lí.
O2 30139 18-21 Jul.

JOVEN cocinero asiático, desea colocarse casa comercio y particular, cocina americana, criolla, española y repostería. Habla castellano correctamente. Informan, Telf. A-4324. Manrique número 110.
O2 30101 18 jl 21

UNA SEÑORA joven, española, se desea colocar para cocinar y lavar o ayudar a la limpieza, duerme fuera. M-5293.
O2 30158 18 jl 20

SE OFRECEN: una muchacha española para cocinar y limpiar siendo corta familia, y otra para manejadora o criada de mano, buenas referencias, llevan tiempo en el país. Teléfono F-5841.
O2 30167 18 jl 20

SE OFRECE joven de color para cocinar y limpiar y señora de mediana edad para cocinar y ayudar, son buenas cocineras que duermen en la colocación y tienen buenas referencias. A-8066.
O2 29730 18 jl 21

SE OFRECE buen cocinero español, cocina criolla, española y francesa, helados, repostería y pastelería; agradable sazón; limpio, hombre solo; sale al campo; tiene referencias. M-4761
O2 30164 18-20 Jul.

DESEA colocarse joven inglesa, de color, habla español, buenas referencias; va al campo, calle 11 número 31 esquina a F-6253. Vedado. Mary.
O2 30171 18-20 Jul.

COCINERO asiático, repostero, desea colocarse casa particular, cocina muy bien a la criolla, española y francesa, tiene buenas referencias. Tel. A-3976.
O2 30119 18-20 Jul.

UNA SEÑORA americana, desea colocarse de cocinera, con familia cubana, duerme en la colocación; no hace plaza. Tel. A-4175. Llame: Emma.
O2 29446 16-20 Jul.

DESEA colocarse de cocinera y hace la limpieza, una joven de color, con buenas referencias, Aguila 114-A. Tel. M-8144.
O2 29960 17-20 Jul.

DESEA colocarse española, mediana edad para cocinar, limpiar, matrimonio. También para una corta familia. Tel. M-7396.
O2 30012 18-20 Jul.

JOVEN chino maestro cocinero, repostero, desea colocarse en casa particular, cocina criolla, española, trabaja muy bien, cumple con su obligación, tiene buenas referencias. Informan: Tel. U-6983.
O2 30008 17-20 Jul.

COCINERO y repostero, joven español, sin pretensiones, desea colocarse en casa particular, sabe hacer dulces y helados de todas clases tiene referencias. Duerme fuera o en la colocación. Tel. A-5324.
O2 30023 1-20 Jul.

FIRSTCLASS pastrycook for small-family or bachelor country or fown References. Phone. Tel. O-1295.
O2 30108 18-21 Jul.

O-6. Choferes

SE OFRECE chauffeur mecánico, español, con 10 años de práctica, maneja cualquier clase de auto, sin pretensiones, tengo recomendación de la última casa en que trabajé, no tengo inconveniente en que sea para el campo. Dirección: 12 entre A. y B. Reparto Almendares, garage Dos Hermanos FO-2496.
O6 30039 17-21 Jul.

CHOFER español se coloca particular, maneja toda clase de máquinas, no aspira mucho sueldo. Informes, F-4580. Antonio Fernández.
O6 30196 18 jl 21

DESEA colocarse chofer particular, entiende de mecánica y no tiene pretensiones, también un buen criado de mano, que tiene buenas referencias; no tiene pretensiones. Tel. M-5575.
O6 30089 18-21 Jul.

CHAUFFEUR mecánico, joven japonés, desea colocarse en casa particular. Tiene buenas referencias y 8 años de chauffeur en Habana. Informan. A-9814.
O6 30019 17-20 Jul.

DESEA colocarse un chofer español en casa particular o en el comercio; tiene buenas referencias de cumplidor en su deber. F-6165.
O 6 29735 15-20 Jul

O-8. Lavanderas.

JOVEN española, con más de cuatro años de residencia en La Habana, desea colocarse de lavandera, sirvienta o para hacer limpieza por horas. Dirigirse al Tel. M-5417.
O8 30140 18-21 Jul.

O-10 Oficinistas

CONTABILIDADES menores para cumplimiento Leyes 1 y medio y 4 por ciento, ofrécese español, experiencia. referencias primer orden. Galiano 130 Tel. M-6172, almacén de cuadros.
O10 29849 16-21 Jul.

SOLICITO trabajo como corresponsal inglés, español, por horas. Informes: I-1227 de la 1 a 3. Preguntar Giralt.
O10 30127 18-25 Jul.

JOVEN
Español, (catalán), de 16 años, teniendo conocimientos generales de oficina y mecanografía, desea colocación con poco sueldo, en oficina, almacén o tienda, para adquirir práctica. Escribir a Mariano Roca, calle Animas 108, altos. Tel. A-2474.
O10 30189 18-25 Jul.

JOVEN, 17 años, desea empleo oficina o comercio, como tenedor de libros, taquígrafo, mecanógrafo en inglés, corresponsal español e inglés sin pretensiones, referencias inmejorables. Teléfono A-2114. A, García o apartado 685, Ciudad.
O-10 29646 14-24 Jul

O-12. Ofertas Varias.

MORENITO joven de buena presencia, muy trabajador, tiene bicicleta, se colocaría de mensajero o algo parecido. Tiene quien lo recomiende. Informan: Tel. A-1392.
O12 30009 17-20 Jul.

SE OFRECEN

PERSONA de responsabilidad, de prestigio personal y amplia cultura, con referencias y garantías a satisfacción, solicita comisiones y representaciones para Ciego de Avila y su término. Dirigirse a F. Escámez. Apartado 2810, Ciego de Avila.
O12 29769 15-20 Jul.

Ofrece certificado. Telf. A-4295. Preguntar por Miguel, que informará a la interesada.
O12 30190 18-21 Jul.

SE OFRECEN dos españoles mediana edad, para encargado casa apartamentos, sereno o cosa análoga, es de confianza, entiende electricidad y lechadas; el otro, sastre, para tintorería, tiene conocimientos, Vedado, F-2873.
O12 30208 18 jul 20

SEÑORA sola, educada con mucha práctica para gobernar una casa, acostumbrada a dirigir el servicio del comedor, con todos detalles de etiqueta, solicita empleo en residencia particular, legación u hotel.

AGENCIAS DE COLOCACIONES

LA MATANCERA
A-7740. Sirve rápidamente cocineras criadas, toda clase de servidumbre y empleados de ambos sexos con referencias. Calle Sol 103, servicio permanente a todas horas.
X-1 27493 1-4 Ag.

M-5241 «La Milagrosa» A-8066. La agencia que sirve lo más distinguido de Cuba por tener personal escogido con referencias.
X. 27841 2-3 Ag.

EMPLEADOS de todas categorías de los más humildes hasta los más altos empleados. Sus referencias investigadas y de todas nacionalidades. Beers and Company. Agencia Americana. A-3070.
X. 28025 4-24 Jul.

MARQUEZ le ofrece criadas cocineras reposteras manejadoras costureras del país y extranjeras. Llame al teléfono F-3038 y será servido rápidamente. C y Calzada, Vedado.
X. 29617 14-20 Jul.

SE COMPRAN

C-1. Casas

DE 1,500 a 2,000 pesos deseo comprar una casa en buen punto y que sea negocio, sin corredor. Informes: Consejero Arango 56. Fidela Quintana.
C-1 28923 10-20 Jul.

COMPRO CASAS CHICAS
Solares y establecimientos. Facilito dinero en hipoteca. Mi seriedad y honradez es bien conocidad, hace muchos años. Neptuno 208, entre Oquendo y Soledad. U-1802, Manuel Llenín.
C1 30188 18-24 Jul.

C-5. Muebles y Prendas.

A-4559. Compro muebles, liquido casas completas, baúles, maletas, máquinas coser; escribir, burós, archivos; piano, nevera, antigüedades, objetos de arte, ropa hombre, caudales, piano, negocio rápido. A-4559
C5 29331 13-20 Jul.

C-8. Instrumentos de Música.

COMPRAMOS Radios Majestic, modelo 90 antiguo, en 50 pesos, si están en buen estado. Informan: A-7088
C8 29627 14-29 Jul.

SE VENDEN

V-1. Casas.

URGE VENDER esta casa con jardín, portal, sala, comedor, cuatro habitaciones, cuarto y servicios de criados, patio y traspatio grande, media cuadra de doble línea Santos Suárez. Tel. I-7583.
V1 29848 16-24 Jul.

CHALET de lujo acabado de construir listo para ser habitado, se vende 6,700, casa y terreno. 2,500 pesos de entrada y 4,200 pesos a plazos. Calle D. entre 12 y 14, reparto Almendares: portal, sala, comedor, pantry, cocina, cuarto de criados, baño de criados, tres habitaciones, baño de lujo, terraza al frente y al fondo, garage, jardín, pasillos y patio al fondo. Arquitecto Max Borges, Ingeniero. Ayesterán esq. Domínguez. Tel. U-4266 U-5588.
V1 30049 17-20 Jul.

VEDADO
VERDADERAS GANGAS
Calle 17, de esquina a la entrada, acera de la sombra. Casa de mucho lujo. Dos plantas. Techos monolíticos, garage. $37,000.
Calle 19, moderna. Una planta, seis cuartos, garage, dos máquinas $22,000.
Calle 13, moderna, de lujo, 683 metros. Siete cuartos, garage: $20,000. Informa: G. del Monte. Habana 82. Tel. A-2474.
V1 30186 18-22 Jul.

VENDO esquina de tres plantas construcción de primera, renta reajustada 210, dos cientos diez. Precio 25,000 pesos, puede dejar parte sobre la misma, si le interesa llama al señor Triado. Telf. A-1262.
V1 300082 18-3 Ag.

VENDO: Casa moderna de dos plantas, situada casi frente al parque de Trillo, entre líneas de bajada y subida en 12,000 pesos, renta 80 pesos. No corredores. Informes. Tel. U-5305.
V1 30162 18-22 Jul.

ESQUINA CON BODEGA
Moderna, dos plantas, citarón, techo monolíticos, renta reajustada, 50 pesos. Precio de situación. Lodos. Marte Belona.
V1 30024 17-23 Jul

GANGA: Reparto La Sierra, hermosa residencia, jardín, portal, sala, cuatro habitaciones, hall, cuarto de criado, garage y cuarto chauffeur, cocina y pantry, comedor, patio y traspatio. Vendo a plazo o al contado. M. Reyes. FO-1097. Reparto Almendares.
V1 30003 17-22 Jl.

HORROROSA GANGA
VENDO hermosa casa moderna con portal, sala, saleta, tres cuartos, cuarto de baño, cocina, patio y traspatio. Para mas informes. Marte Belona. Constantino Lodos.
V1 29987 17-21 Jul.

PROPIETARIOS
Vendo 16 residencias en Ampliación Almendares de 3,500 a 14 mil, con todas comodidades y lujosas también les fabrico y construyo cualquier obra grande o pequeña, doy estudios y planos gratis, sin compromiso, especialidad en residencias campestres, estilo Californiano o Miami precios muy rebajados aprovechen estos tiempos de baja materiales y jornales, no contraten sin pedir precios a J. Fonoltar. Calle 12 A, Almendares que ganaréis un 20 por ciento en la contrata, llamadme al FO-1969, doy facilidades de pago, dejo en hipoteca o a plazos parte del precio de la obra.
O1 29840 16-26 Jl.

VENDO O CAMBIO
Diez casas modernas, formando esquina, ésta con establecimiento, renta reajustada, 250 pesos al mes. Libre el 12 por ciento. Admito en parte de pago una casa de menos valor; resto en efectivo. Informes: Suárez, Figuras 12, altos, esquina a Lealtad, de 1 a 5.
V1 29729 15-20 Jul.

SE CAMBIAN dos casas en el Vedado, por fincas o casas en los repartos. La permuta que se quiere hacer es por una propiedad que valga $15,000 y el resto que serán unos $17,000 a pagar como alquileres. Informan en la calle 29 esquina a C, Vedado, casa pintada de verde.
V1 30235 18 jl 20

SE VENDE casa sin terminar, bien construida, y mil metros terreno. Está Alcalde O-Farrill entre Luisa Estévez y Estrada Palma. Es ganga. Informes: M-2781, U-8801.
V1 30216 18 jl 21

SE VENDEN

ALTURAS DE ALMENDARES
Moderna casa, jardín, portal, sala, comedor, cuatro habitaciones, cuarto y servicios criados, terraza y patio 11,800 pesos; otra, espléndida residencia, una planta, 25,000 pesos, facilidades de pago, llame al FO-7815, Gerardo Mauriz.
V1 29701 15-20 Jul.

SACRIFICIO. Mitad costo. Buena renta. Edificio. Situación mejor Habana. Vedado. Terreno esquina 1,250 metros 2, a $20 metro. 2,500 M. Fabricación primera. Cantería-concreto, a $20 metro. Puede pagarse sólo intereses. Quedan cuatro años para pagar capital. Urgente escriba a Laurent, apartado 1516. No corredores. No contestará sin seriedad, solvencia.
V1 29182 11 jul 26

V-2. Solares.

SOLAR ESQUINA LLANO
625 varas a $1.60. Verdadera ganga, Reparto Santa Amalia, dos cuadras de la Calzada, cerquita Estación Víbora. Neptuno 208. U-1802. Informa: Sr. Llenín.
V2 29762 15-21 Jul.

UN SOLAR de 27 x 40, en la Calzada de Puentes Grandes, Marianao, $1,600, y 7 solares más. Informan, F-6381.
V2 30237 18 jul 25

MIRAMAR
Unico lugar donde puede conseguir verdaderas gangas. En la Séptima Avenida, acera de la sombra. Vendo un solar de esquina a 6 pesos vara, pagando solamente 500 pesos de contado y el resto pagarlo en 8 años, con módico interés.
Calle 14, solar completo a $2.80 vara.
Calle 8, acera de la sombra, a $3.50 vara.
Informa: G. del Monte. Habana 82. Tel. A-2474.
V2 30187 18-22 Jul.

ALTURAS de Almendares. Se vende de una parcela de tamaño chico. Precio de situación. Informan Tel. F-2544.
V2 29965 17-21 Jul.

BARATO se vende un solar con frente a la Calzada de Luyanó, después de la fábrica de jabón Boada. Informa: Dr. Herrera. F-4890.
V2 29992 17-22 Jul.

EN EL CALABAZAR: Se vende un solar, libre de gravamen, cómodo, para fabricar. Informa: Leonardo Llamazares, bodega. Está en el centro del pueblo, barato.
V-2 29949 16-23 jul.

V-3. Fincas Rústicas

FINQUITAS rústicas en San Francisco de Paula, finca «San Pedro», vendemos lotes de mil metros en adelante, desde 30 centavos metro, junto a la Carretera Central, a pagar en cuatro años, sin interés. Bárcena y Rodríguez, Empedrado 19. Teléfono: M-3577 I-3825.
V2 30083 18-2Ag.

HERMOSISIMA finca, 20 minutos Víbora, 7 1-2 caballerías, río Almendares, regadío, bombeo eléctrico, arietes, tanques, tierra excelente, cerca carretera, camino para camiones, etc. Varias casas. Propia toda clase cultivos. Vaquerías, granjas. Precio moderado. Arroyo Naranjo, Calzada 70.
V3 30129 18 jl 20

VENDO: $12.000, finca, cinco caballerías superiores, término Habana, cercada piedra, 160 metros calzada. Casas, pozos, molinos, palmares, frutales, hierba parral permanente. Cuba, 108, altos, derecha.
V-3 29780 15-20 jul

V-4 Establecimientos

VIDRIERA tabacos, quincalla, billetes, vendo por embarcarme, buena venta, gran esquina, fácil pago. Informan Muralla 103, segundo piso de 7 a 8 y de 12 a 2, S. Lizondo.
V4 29103 11-26 Jul.

VENDO bodega sola en esquina, tiene mucho barrio, paga poco alquiler, valen más los enseres que lo que se pide por ella, Quiroga y San Luis, J. del Monte.
V4 30228 18 jl 21

SE VENDE un café lechería en la mejor calzada. Vende de 28 a 50 pesos diarios. Se da en 400 pesos al contado. No pierda tiempo. Para informes, Manrique y Condesa, café.
V4 30213 18 jl 21

VENDO una bodega regalada, por desconocer el giro, contrato cuatro años, poco alquiler, buen barrio, pregunte por el señor Rodríguez de 7 a 9 de la noche. P. Pernas 67, Luyanó.
V4 30126 18 jl 21

VENDO la mejor casa de huéspedes en el mejor punto por lo que me ofrezcan, tiene contrato muy favorable, 42 habitaciones, no deje de verla. Obrapía 99. Fernández.
V4 30153 18-23 Jul.

GRAN CASA DE COMIDAS
350 pesos en el mejor punto de La Habana y más comercial; único gasto mensual 45 pesos; alquiler manipula 800 pesos mensuales; todo contado. Informes: Neptuno 208. U-1802
V4 30185 18-22 Jul.

SE VENDE un puesto de frutas, bien surtido, por asuntos de familia. en buen sitio; tiene siete años de abierto. San Nicolás 105.
V4 30120 18-21 Jul.

SE VENDE por no poder atenderla, una lechería y café en 500 pesos; Compostela 48. Nota: No quiero tratar con cuentistas. Informan en la misma.
V4 30094 18-20 Jul.

SE VENDE una vidriera de tabacos y cigarros, en café de mucho movimiento, por tener que embarcarse su dueño. Informes: San Miguel 212.
V4 30025 17-20 Jul.

VENDO muy barata, carbonería, San Ignacio 43, mucho barrio, buena venta; también admito socio con 100 pesos. Véame, haremos negocio. Informes en la miesma. Dueño.
V4 300000 17-20 Jul.

VENDO una lechería-café, en Salvador 74, Cerro, por no poderla atender. Venta 160 litros; la doy con facilidad de pago. Informan en la misma.
V4 29830 16-26 Jul.

FARMACIA. Se vende buena situación, frente parque. Bien surtida y sin deudas. Correspondencia. Princesa 23. Tel. I-5672.
V4 29408 13-20 Jul.

CARNICERIA EN GANGA
En Calzada importante, doble línea, antigua y acreditada, no paga alquiler; vendo sumamente baratísima, por embarcarse su dueño. Neptuno 208, entre Oquendo y Soledad. U-1802. Informa. Llenín.
V4 29621 14-20 Jul.

V-5. Muebles y Prendas

VENDO dos mesas billar, carambolas y viuda, mesa grande propia fonda, utensilios café. Precio situación. Su dueño, calle 12 entre 7 y 9. Reparto Almendares, Marianao.
V5 29835 16-24 Jul.

MAQUINA "SINGER"
Tenemos desde 8 pesos en adelante. También de 29-4 para zapateros. Véalas en San Rafael 142, Tel. U-4149.
V5 29435 13-28 Jul.

Muebles de Todas Clases
Y de oficinas compramos, vendemos, tenemos gran existencia en todos los estilos, antes de comprar, ordene sus muebles. Visite la Universal, San Rafael 117, Tel. U-2110.
V-5 29998 17-1Ag.

MUEBLES
Juegos cuarto desde $50, en caoba, con escaparate tres cuerpos, $100; sala, $20; recibidor, $28; comedor, $45; estilo Renacimiento, $115; juego niño, $26 y muchos más que no se detallan. Cambiamos y arreglamos muebles. Infanta 88. Cao y Pita. Teléfono U-4352.
V5 30226 18 jl 26

LUJOSISIMO y regio juego de sala dorado, con diez piezas, tallado a mano y ricamente tapizado, completamente nuevo. Costó 2,200 pesos. Se vende o se cambia por automóvil cerrado de tipo moderno. Tel. U-5446.
V5 30116 18-21 Jul.

FAMILIA que se embarca regala los muebles de una casa en el Vedado. Hermoso juego de cuarto, de 9 piezas, con escaparate de tres lunas biseladas. Juego de comedor de caoba. Bastidor Simmons «Box Springs», costó 54 pesos. No necesita colchón. Se regala en 20 pesos. Otros varios muebles. Tel. F-5086.
V5 30093 18-21 Jul.

SE VENDEN

VENDO todo mobiliario casa huéspedes, junto o separado, casi regalado, escaparates, cómodas, mesitas, camas, sillas, sillones, cocina hierro para fonda, hotel. Obrapía 99. Sr. Fernández.
V5 30154 18-23 Jul.

MUEBLES de lujo y modestos muy baratos, al contado y a plazos. Fabricación rápida, según catálogos a elección del cliente. Liquidación de enormes existencias, así como Joyería, Relojería, Lámparas, etc., con el fondo y mensualidades que convenga al comprador. La Casa Ruisánchez. Angeles y Estrella. Teléfono A-2024.
V5 28989 10-9Ag

QUEMAZON en mesas de vitrolite, mármol, una cocina de hierro, ventiladores de techo, sillas de Viena, cajas de caudales, contadoras, vidrieras y muebles en general. Suárez, 15.
V-5 29942 16-26 jul

JUEGO DE CUARTO
Sala y comedor moderno todo 125 pesos; juego comedor caoba por la mitad del precio y varios muebles más a como quiera. Angeles 34 entre Maloja y Sitios.
V5 29761 15-20 Jul.

BAULES Y MALETAS
Varios estilos y tamaños. Baules a $3.50. Maletas $1.00. Hacemos cambios. La Sociedad, casa de préstamos. Suárez 34, entre Apodaca y Gloria Tel. A-7589.
V5 28628 8-23 Jul.

MUEBLERIA EL CEDRO
Liquidamos a cualquier precio, muebles sueltos y en juegos completos, todos de buena calidad. Hacemos encargos, cambio y arreglamos. Galiano 123, entre Zanja y Barcelona.
V5C. A-7403 6-7 Ag.

VENDO juego de comedor Luis XVI, un bargueño, dos jamugas, una sombrerera, preciosas lámparas de sala, recibidor, comedor y cuarto, varios objetos de plata. Baños 50, esquina a 21.
V5 30121 18-21 Jul.

MUEBLES EN GANGA
Hay juegos cuarto $40 00, juegos comedor $35.00; juegos sala o recibidor $20.00; escaparates $6.00; con lunas $12.00; coquetas $6.00 aparadores $8.00; mesas correderas $5.00; mesas noche $1.50; fiambreras $2.00; 6 sillas y 2 sillones $10.00; e infinidad de objetos que no se detallan a precios de verdadera ganga.
LA PRINCESA
Dinero sobre joyas a módico interés. San Rafael 107 Tel. U.7926.
V5 C. A. 7402 30-30 Jul.

SE VENDEN los muebles, útiles. enseres recién comprados para establecer una casa de comidas que no ha llegado a abrirse. Véalos en Bernaza 69, altos, izquierda, de 10 a 6.
V5 30016 17-20 Jul.

MUEBLES y joyas a plazos. Juegos cuarto, sala, comedor. Arte Moderno, hasta con 10 pesos entrada y pagar como usted quiera. También joyas de todas clases. Grandes facilidades de pago. La Eminencia. Neptuno 188, entre Gervasio y Belascoaín.
V5 29436 12-12 Ag.

MAQUINAS DE COSER SINGER
Ovillo Central Lanzadera, tenemos gran surtido, todos precios, las garantizamos; tenemos piezas repuestos de todas clases; compramos y cambiamos, pagamos dobles. Angeles 36 esq. Sitios. A-8861.
V-5 27647 2-1 Ag.

MUEBLES FINOS
Vendo mis muebles por embarcarme, compuestos de juego comedor caoba, idem. cuarto, sala, recibidor y varias piezas, aproveche esta ocasión, que siempre le darán lo que usted da, Calle 18 número 29 entre 15 y 17, Vedado. Tel. F-3813.
V5 29753 15-20 Jul.

V-6. Maquinarias

MAQUINARIA: Motores eléctricos y de gasolina, Plantas Delcos y otros Bombas de pozo profundo y casas, sinfines de carpintería, cepillos, trompos, poleas y taladros de pie, aparejos Winches y concreteras. Motores marinos y ventiladores. A. Zulueta. 2, número 304, Vedado. F-1805
V6 29348 13-23 Jul.

SE VENDE: Máquina cilindro, muy barata, para planchar toda clase de telas, sedas, algodones, olanes, hilos y casimires, con su plegadora y dobladora perfecta. Tengo un lote correas y trasmisiones. Informes: Enrique Docurro, Subirana 76. altos, entre Desagüe y Peñalver.
V6 30030 17-20 Jul

SE VENDE. bomba, funciona dos corrientes. Villegas 12.
V6 29959 17-20 Jul.

V-7. Automóviles y Accesorios

¡GOMAS!
GARANTIZADAS

29x440	6.90
29x450	8.40
29x500	11.90
31x525	13.50
32x600	16.35
33x600	16.90

Otras medidas igual proporción
Havana Tire Co.
San Lázaro 240, esq. a Campanario
V7 29710 15-20 Jul.

CUÑA Coupe «Pontiac» elegante y en perfecto estado de gomas, pintura y funcionamiento. Se vende por adquirir máquina mayor. Acuda pronto. No espero. Tel. U-5446.
V7 30117 1821 Jul.

SE VENDE una magnífico Hispano Suiza de carrocería abierta y siete asientos. Tipo moderno, seis cilindros, gomas balón, freno en las cuatro ruedas. Se somete a prueba. Precio: la más grande ganga del año. 1,500 pesos. Informan: A-4151.
V-7 O-C. 17-24 Jul.

MOTOCICLETAS "INDIAN"
De medio uso, se venden en Monserrate 27, esq. Chacón.
V7 29968 17-25 Jul.

PACKARD seis cilindros, 7 pasajeros, se vende. Está en magníficas condiciones. Informes: A-7160. Demostración: calle 4, 190, Vedado.
V7 29711 15-23 Jul.

Compre sus Gomas al Crédito sin Fiador
Garage Durán
U-5272 y U-9776
SAN LAZARO 352
Entre Gervasio y Belascoaín
C-6512 11-22 Jul.

GRAN TALLER DE CHAPISTERIA
Reparación en general de radiadores pintura "Duco" Soldadura autógena, de Enrique Padilla. Infanta 5 entre Jovellar y San Lázaro. Teléfono U-7267.
Esta casa pinta con «Duco» todas las reparaciones de los trabajos de chapistería, con precios muy reducidos y con toda garantía en las reparaciones generales. Mi interés es que sea usted un cliente para siempre.
V7 12462 J. I. R. Indf

MOTOCICLETAS B. S. A. de fama universal. Compro y vendo de cualquier marca, tenga algunas gangas de uso, y cuento con taller apropiado para hacer toda reparación a precios sin competencia. José Presas. Avenida de la República 3[illegible] Habana.
V7 25760 20 jl 26

MOTOCICLETAS
Con garantía desde $50. Compro vendo y reparo de cualquier marca, enseño manejar, un taller (único en Cuba) para este giro me permite dar más garantías menos precio. Pida más informes a José Presas. San Lázaro 390, Habana.
V-7 26795 27-28 Jl.

SE VENDEN

VENDO Buick 29, cerrado, cinco pasajeros. Tel. FO-3348, de 1 a 3 de la tarde.
V 30113 18-20 Jul.

V-8. Instrumentos de Música.

EN 50 PESOS vende familia, preciosa pianola de lujo con banqueta y rollos, está completamente nueva, excelente marca y voces de piano concierto. Escobar 254, bajos.
V8 30151 18-20 Jul.

PEDRO Plumar, experto afinador de la Casa Salas; me hago cargo de toda clase de trabajo piano, autopiano; órgano, barniz. A plazos cómodos. Corrales 76. A-5713.
V8 30096 18-28 Jul.

PIANO francés nuevecito, estilo Renacimiento, lo mejor y más lindo. Si usted busca un gran piano, vea éste. El precio es irrisorio. Basarrate 32 (altos).
V8 30015 17-21 Jul

PIANO Gaben, 30 pesos, puesto en su casa, afinado (sin comején), teclado nuevo, barniz muñeca, preciosas voces, véalo, convénzase. Galiano 107 (interior) Dto. 5.
V8 30018 17-20 Jul.

VENDEMOS pianos todas marcas, con garantía como nuevos, a precio de verdadera realización, al contado y a plazos. No compre sin ver nuestros precios. Aguila 139.
V8 29873 16-24 Jul.

VENDO un gran piano, lo mejor de lo mejor, está nuevo, se da casi regalado. Véalo en Gloria 25, altos, entre Someruelos y Cienfuegos.
V8 29420 13-21 Jul.

SI QUIERE adquirir un piano de insuperable calidad, con garantía absoluta y facilidades de pago, aproveche la horrorosa liquidación que está haciendo «La Predilecta». San Rafael y Oquendo.
V8 28845 9-24 Jul.

GRAN PIANO de concierto, alto, elegante y está nuevo. Se da casi regalado por estorbar. Dirigirse a San Ignacio 89, bajos, familia de López.
V8 29090 11-20 Jul.

OJO PIANISTAS: Pinos cuartos cola y verticales, como nuevos Steinway Roneseh y Chikeren, de empeño a plazos cómodos. Virtudes 30.
V8 29893 16-20 Jul.

PIANO alemán. Baratísimo. Buen estado. Puede verse en Morro y Genios, edificio «Gómez». Departamento 202. Desde 8 m. a 3 t.
V8 30005 17-20 Jul.

V-10. Cajas Registradoras

VENDO contadora Nacional, dos gavetas, dos contadoras con cinta y tecla de pagos, marca $7.99, de poco uso, niquelada, costó 575 pesos, la doy en 90 pesos. Obrapía 99. Muñiz.
V10 30152 18 jl 23

V-11. De Animales.

POR EMBARCAR vendo magníficos lotes pollonas Leghorn, también cría gallos finos, puro jerezanos. Finca «Vista Alegre», Carretera Santa María del Rosario, Cotorro.
V11 29107 11-20 Jul.

SE VENDEN cochinos de raza, pocos meses. Precios, quince, veinte y veinticinco pesos pareja. Villa Vieja, Country Club Park, Marianao, entenderse con encargado.
V11 29608 14-22 Jul.

V-12. Objetos Varios.

SE VENDE un recipiente para hervir, útil tanto para Industria textil, como para toda clase de conservas o industria análoga, con capacidad de 1,000 litros. Tengo un lote de correas y trasmisiones. Informes: Enrique Docurro, Subirana 76, altos entre Desagüe y Peñalver.
V12 30029 17-20 Jul.

SE VENDEN varios ventiladores de uso como nuevos, Westinghouse GE., 110, 220; todos tamaños, oscilantes. Precio de ganga. Alvarez, Zulueta 20, bajos, lado Hotel Sevilla.
V12 30095 18-20 Jul.

GANGA: Una vidriera lunch, dos torres engrampadas; una de mostrador en un extremo; contadora, caja caudales, mesas Vitrolite y mármol, sillas finas y otras cosas más. Campanario 245-B., casi esquina Belascoaín. Urge desocupar local. Prieto.
V12 30099 18-20 Jul.

SE VENDE una paila vertical de 35 H. P., garantizada y barata. Tengo un lote de poleas y trasmisiones Informes: Enrique Docurro, Subirana 76, altos. entre Desagüe y Benjumeda.
V12 30028 17-20 Jul.

SE LIQUIDA gran cantidad de vidrieras mostrador. lunch y redondas, de todos tamaños, molinos de café Hobar Daiton Esteine y franceses, nevera Bansibou comercial, cajas caudales, ventiladores, pesa Toledo, cantina, Frigidaire, muy poco uso, burós, mesas vitrolite. No se repara precio. Monte. 248, frente al Mercado.
V-12 29687 14-29 Jul

DINERO E HIPOTECAS

SE OFRECE

HIPOTECAS me urge colocar desde 300 pesos hasta 50 mil sobre casas, solares con buena garantía, poco interés, mucha reserva. J. Llanes, Sitios 42. Teléfono M-2632.
Z. S. O. 29353 13-20 Jul.

EN DOS partidas coloco 6,000 pesos, en primera hipoteca; un mil y 5,000 al 8 por ciento, en Monte 13, de 1 a 3. Francisco Fernández.
Z-S-O. 30156 18-22 Jul.

BANCOS. Compro cheques, libretas, giros, pesetas, Córdova, Asturiano, bonos Centro Canario, bonos Mercado Unico, acciones Nuevo Frontón. Pago en el acto. Manuel Piñol, Compostela 111.
Z-S-O. 30007 17-27 Jul.

DINERO
No pierda tiempo, cuando necesite tomar dinero en hipoteca o pagarés vea a Fernández Alvarez, San Ignacio 50. Tel. A-4432, de 2 a 4. Operaciones rápidas y absoluta reserva.
Z-S. O. 27723 2-1 Ag.

Dinero en Hipoteca
En todas cantidades, al tipo más bajo en plaza. Con la mayor reserva y prontitud
MIGUEL F. MARQUEZ
Empedrado No 16, altos esquina a Cuba
E-1090 indf. En.

DINERO
Doy grandes y pequeñas cantidades en hipoteca, desde el 6 por ciento en adelante para la Habana y sus barrios. También tengo para los repartos. Operación rápida y absoluta reserva.
JULIO C. GRANDA
Obrapía 33. Teléfonos M-5921 F-5759.
Z-S-C. 29900 16-15 Jul.

DOY DINERO en pagaré con la firma de un propietario de casas, operación en el día; también en hipotecas al 7 por ciento; operación en 24 horas. Facilito dinero sobre condominio; usufructo, nula propiedad, bóvedas y panteones. Alberto Cuervo. Obispo 59, altos. Tel. M-1537.
Z. S. O. 29136 11-31 Jul.

SE TOMA

¿QUIERE usted hacer una buena inversión? Véame, no soy corredor, tengo propiedades que vendo por embarcar, motivos de salud. Llame a Tel. A-5501. Pregunte por Gregorio.
Z-S-T 28777 9-24 Jul.

Y- Casas de Préstamos

PARA OFICINA Y DE OCASION
Burós planos y cortina, máquinas de escribir, sumar, libreros, giratorios, mesas de máquinas, archivos, mimiógrafos, accesorios Véalos. Villegas 6. A-8054.

DINERO
Sobre joyas, máquinas de escribir, sumar, calcular, ropas, objetos de arte; compramos muebles de oficina en general. Villegas 6. A-8054.

A-8054, MAQUINAS EMPEÑO
Compro de escribir, sumas, en cualquier estado; archivos; cajas archivos; caudales, mimiógrafos y accesorios en todas cantidades. Llame al teléfono A-8054.
I 27456 1-1 Ag.

PARA LAS DAMAS

PD-1. Peluqueros.

SEÑORITA peluquera con mucha práctica. Servicio a domicilio. Voy a repartos. Pelado y Ondulación al agua 40 centavos. Teñido del pelo a precios convencionales. Tel. A-3557.
P. D. 1 29070 10-20 Jul.

PD-6. De Interés para las Damas

CORTE Y COSTURA
MODISTA titular estilo Parrilla, hace toda clase trabajos por figurín, desde 50 centavos. Hace moldes desde 15 centavos. También clases. Precios situación. Aguila 66, altos. Tel. M-2400.
P-D. 30109 18-24 Jul.

ENSEÑANZAS

E-1. Academias.

GRAN ACADEMIA DE CORTE NACIONAL
SISTEMA "SERRA"
Damos títulos de profesores en un mes. Admitimos pupilas y medio pupilas. Clases por correspondencia, día y noche, domicilio. Vendemos el valioso Método Serra. Lealtad 82. Tel. M-6846. Paquita Serra.
E1 29628 14-13 Ag.

ACADEMIA de corte Martí. Clases día y noche y a domicilio. Corrales número 36, último piso. Tel. M-3605.
E1 29891 16-26 Jul.

Academia de Inglés ROBERTS
MALECON 31, ALTOS
TELEFONO A-1317
Clases generales, 5 pesos mensuales. Clases particulares en la Academia y a domicilio. Lección de ensayo gratis. ¿Desea usted aprender inglés? Compre usted el METODO NOVISIMO ROBERTS. Cuarta edición pasta $2.
E1 26295 24-24 Julio

E-2. Colegios.

COLEGIO SAN ELOY
Pupilos desde 18 pesos al mes. Primera Enseñanza, Preparatoria, Bachillerato, Idiomas y Comercio. Se admiten internos, medio internos y externos. Clases todo el verano. Calzada del Cerro número 620. Habana. Tel. I-6002. Pida prospectos.
E-2 27887 3-2 Ag.

E.4. Escuelas.

ESCUELA DE GUITARRA
Profesor: Rafael Nadal. Enseñanza por los métodos modernos y acompañamientos. También clases a domicilio. Precios módicos. Neptuno 59, altos. Tel. A-6346.
E4 29720 15-31 Jul.

E-5. Profesores.

PROFESORA americana joven, de buenas referencias de la señora Dulce de Cárdenas, desea dar clases de inglés a jóvenes o señoritas. Precios módicos. Miss. Hamilton A-2212
E5 29703 15-24 Jul.

PROFESORA taquigrafía Pitman, inglés, francés, español. Método especial, enseño inglés y taquigrafía al mismo tiempo, señoritas que tengan nociones del idioma. Dos asignaturas, 8 pesos. Señora M. R., Clasificados DIARIO DE LA MARINA.
E5 30202 18 jl 20

INGLES. Profesor americano, con dos títulos, usa los métodos más prácticos, rápido y modernos. Precio especial este mes. Duncan Thomas. Habana 33, A-6817.
E5 30107 18-31 Jul.

INGLES: Taquigrafía (inglesa y española). Teneduría, cálculo Mercantil, Caligrafía, Mecanografía, Ortografía, Matemáticas, Dibujo lineal y mecánico. 8 pesos mensuales. Enseñanza a domicilio por el profesor F. Heitzmann. (Profesor normal). Para más informes: Reina 30, altos, por Correo o personalmente.
E5 30026 17-1 Ag.

PROFESOR titular, ofrece instrucción en inglés, español. Taquigrafía Pitman, Pinturas, Labores. Ingresos. Mecanografía tacto y en la misma una institutriz. F-3493. Academia Superior.
E5 30034 17-25 Jul.

INGLES, Taquigrafía, Mecanografía, Teneduría, Preparatoria, Matemáticas. Iguales honorarios por varias asignaturas juntas. Profesor procedente de Universidad. Práctica. Excelentes referencias. Informes: Tel. A-3727. Neptuno 30.
E5 29966 17-21 Jul.

BAILES R. CAÑAS
Fox Trot, Blue, Fox, Danzón, Son, Tango Argentino y Parisién, Gimnasia, Rítmica, Cultura Física para adelgazar. Bailes de teatro. Clases reservadas a domicilio. Empedrado 60
E5 29973 17-22 Jul.

INGLES
Enseñado por profesora americana. Sorprendentes resultados en pocas semanas. El discípulo leerá, escribirá y hablará el inglés en breve tiempo. Lecciones a domicilio también. Miss Kapan. Gran Hotel. Teniente Rey y Zulueta. M-9896.
E5 25973 22-22 Julio

PROFESORA de inglés, tiene algunas horas disponibles para dar clases en su casa o a domicilio. Llame al Tel. A-7049 hasta las 10 a. m. y después de las 5.30 p. m.
E5 29863 16-28 Jul.

PROFESOR de Idiomas, también enseñar jóvenes de ambos sexos para el Instituto o Universidades del Norte. Las mejores referencias de familias distinguidas de la Habana. Profesor. Tel. A-3070.
E5 29547 14-24 Jul.

NO PIERDA su tiempo. Aprenda inglés con un profesor que sabe enseñar. Profesor Smith. San Lázaro 490, entre M. y N.
E-5 28482 7-22 Jul.

INGLES, $2 O $3 AL MES
Atendiendo situación, establezco clases económicas. Grupos según conocimientos. Métodos Jorrín, Berlitz. Profesora con certificados. Continúan clases particulares. Campanario 57, altos. M-8421.
E5 29177 11 jl 21

PIANO Y SOLFEO $3.00
mensuales. Canto, Violín, Mandolina, Guitarra. Experto profesorado enseña sistema rapidísimo, (práctico examinándole trimestralmente. En seguida será profesora. Tocará preciosas piezas al mes de empezar. Especialidad, alumnos haraganes. Vamos a domicilio. San Rafael 71. A-0225.
E5 C-6399 6-5 Ag.

PROFESORA Normalista con doce años de práctica, ofrécese para dar clases a domicilio, o en su casa. J. del Monte 107, bajos. Tel. A-5630.
E-5 27436 1-31 Jul.

DE INTERES GENERAL

POCERO experto, alemán, de muchas experiencias, tiene su propio equipo especial para pozos artesianos, trabajo muy rápido y económico, con muchas referencias. Apartado 2073, Habana.
I. 29032 10-25 Jul.

SE VENDE una Enciclopedia Británica y también El Tesoro de la Juventud, completamente nuevos, precio módico. Industria 16 y 18, primer piso, apartamento 3.
I 30236 18 jl 20

REGISTRO DE CASAS
No pierda tiempo, yo tengo un Registro de todas las casas libres en la Ciudad, dígame lo que usted quiere, y yo le daré una casa sin cobrar nada. Tel. U-7240.
I. 30098 18-25 Jul.

JOSE Gardell Garrigó. Contratista de Obras, Construye, amplía y repara casas y chalets; adapta locales para Industrias y comercios. Reparaciones en general. Pídame planos y presupuestos. Santa Irene 105. I-2696.
I. 29558 14-29 Jul.

GANE algo. Ni usted ni su familia desocupados. $25, crédito artículos fácil venta. Tomás Sanz de los Reyes, Habana número 164, altos, de 2 a 4 p. m.
I 30062 17 jl 23

M.E.C.D. 2016

Julio 20 de 1931

DIARIO DE LA MARINA

Ejemplar: 5 Centavos

A TRAVES DE LA VIDA

por Héctor de Saaveara

PROSAS BARBARAS

El miércoles —próximo pasado— fué para mí un día en extremo interesante por lo movido y de provecho. Si fuera a contarlo punto por punto, me darían ustedes la razón, pero también dirían que el demasiado personalismo es un gran defecto en el escritor público.

Concretándome a una cuestión que quiero tratar, vengo a ella por sus vías naturales, es decir, cómo ocurrió que pensara en ella y que la diera de regalo a los lectores.

Discurría por la calle 23, camino de Arroyo Arenas, donde plácidamente, en una finquita deliciosa, no siente transcurrir sus días mi viejo compañero Enrique Fontanills, cuando ví por las cercanías del Cementerio una compacta multitud que aguardaba algún suceso. Yo había llegado de San Diego de los Baños a eso de las diez y media de la mañana y no había leído, aún, los periódicos. Pero supuse que sería el entierro del senador Zayas Bazán.

La multitud era abigarrada y se reunía allí, por curiosidad. No faltaba entre el pueblo heterogeneo el automóvil de familia, de siete pasajeros, donde va la gruesa señora, la hija casada y los nietos, todos ávidos de ver y con la suficiencia de una máquina que meten donde quiera, sintiéndose cómodos y bien guardados en aquella especie de fortaleza.

Naturalmente no les importaba un bledo el muerto ni la sin razón del suceso, pero era un acontecimiento y allí estaba todo aquel público para "ver" y quizás esperaba que iba a presenciar otra representación del mismo drama. Hay que considerar la falta de espectáculos que sufre el pueblo.

Seguí mi camino, no fácil en aquel tramo, y olvidé lo triste que es para nuestro buen nombre esa historia de "duelo a la americana", como no existe sino en las novelas del capitán Mayne-Reyd. Pensé en mi pobre amigo al que iba a saludar en su Santo y acompañar un poco en su soledad.

Muy cerca de su casa detuve mi automóvil para ver en qué paraba una disputa entre dos desarrapados que regenteaban con otros dos, un miserable carretón de mangos. Hablaban mucho y grueso, y manoteaban. Cuando creí llegada la tragedia oí que uno decía: —¡Porque yo soy un caballero!

Puesto que la cosa era entre personas de esa calidad, me marché tranquilo y unos momentos después abrazaba a Fontanills, que está divinamente y con la cara más saludable del mundo.

Pero mi mayor contento fué verle rodeado de muchos amigos, señoras y caballeros que iban, como yo, a compartir "su soledad". ¡Qué soledad! ¡Si nunca está solo! ¿Es posible? ¡Y tanto!...

He ahí una dulce lección que algunos no sabrán aprovechar. El pobre periodista, sin más fortuna que los dictados de una conciencia limpia, ha logrado el mayor triunfo que aspirar puede el ser humano. En torno de su lecho que por dicha no es de dolor, sino de reposo, vienen las manos extendidas y los corazones rebosantes de gratitud y de cariño. Porque esta victoria la ha obtenido, el dulce amigo, sin derramar una gota de hiel en la vida de ninguno, sin usar nunca la violencia que presta la pluma, y sin que la ofensa o la crítica turbara jamás el espíritu de nadie. A su constante e inefable labor de sonrisas y consuelos para todo el mundo, grandes y pequeños, ha respondido una enorme cosecha de atenciones, de interés y de cariño.

¿Verdad que gocé de un bello contraste? "Amado será el que ama", ha dicho nuestro gran José Martí.

Vuelto a la urbe me barrenaba una idea. ¿Qué habría querido decir aquel ganapán con su declaración de que era un caballero?

No fué a Jeremías, volteriano sarcástico, al que fuí a preguntar, sino al Dr. Topsius, sajón de sangre, observador de espíritu y habituado a las excavaciones históricas.

—Es un concepto indefinido—me dijo el ilustre profesor de la Universidad de Bonn.—Hace poco he visto que a un individuo a quien estaban juzgando por homicidio, con circunstancias agravantes, le calificaban de "correcto caballero". Cuando se escribió "el Quijote", la inefable figura de aquel preclaro espíritu, era la personalidad del caballero. La leyenda española creó un tipo sublime de noble proceder, esclavo de su palabra, e irreprochable en su conducta. Pero andando el tiempo, el caballero se desmontó del caballo y ha llegado a subirse, con tres más, a un carretón de mangos. Los alemanes y los ingleses entendemos el vocablo de muy distinta manera que ustedes. Los mismos españoles cansados de ese alarde de "caballerosidad", han respondido con esta sentencia: "Dime de lo que blasonas y te diré de lo que careces".

EL TRIBUNAL DE LA HAYA TIENE UNA SESION HOY

Se tratará de los asuntos más importantes planteados en diez años en el mundo

LA HAYA, Holanda, Julio 19.—(AP) En la vasta quietud del Palacio de la Paz de esta capital, quince jueces togados se reunirán mañana para conocer de los asuntos mundiales más importantes que se han planteado en cerca de diez años y sobre los cuales se les invita a decidir.

Se ha dispuesto que Alemania y Austria expongan sus argumentos a favor de la proyectada unón aduanera tan pronto como se reuna la sala. Hasta ahora las dos citadas naciones han defendido su tesis por escrito. El Tribunal tiene de plazo para dictar el fallo hasta el mes de septiembre, antes de la reunión de la Asamblea de la Liga de las Naciones.

Las sesiones se celebrarán en el Gran Salón del Palacio de la Paz. Se trata de un salón de mucho puntal y gran superficie, que tiene ventanas a los jardines que rodean el Palacio. Los muebles son de roble y las paredes están adornadas con pinturas murales.

BERNARD SHAW NO QUISO HACER DECLARACIONES

Pasó por Berlín rumbo a Moscú y dijo que no iría a Nueva York en su vida

BERLIN, Julio 19.—(AP) George Bernard Shanw pasó hoy por Berlín rumbo a Moscú en lo que se puede denominar un viaje sin escala. Llegó por la mañana y siguió viaje por la tarde.

Le acompaña Lord Astor y su esposa e intentaron evitar todo encuentro con los periodistas, inscribiendose en el hotel como «Lor y Lady Astor y su sequito». Pero la personalidad del novelista es tan conocida en esta capital, donde goza de mucha popularidad, que se vió pronto cercado en el vestíbulo del hotel.

«No contesto a preguntas», exclamó el autor satírico al mismo tiempo que huía para tomar el ascensor.

Cuando regresaba de una visita al Embajador britanico, fué sitiado nuevamente por los representantes de la prensa y les dijo:

«No puedo ni debo contestar a preguntas políticas. El tiempo que he de permanecer en Rusia lo sabrán ustedes despues que regrese».

«Si, y he estádo muchas veces en Alemania, pero jamás hasta ahora he estado en Berlín».

Alguien de los presentes dijo:

«Si usted estuviera en Nueva York tendría a su alrededor 5,000 periodistas».

«Por eso es por lo que jamás iré a Nuevo York», contestó Shaw.

FIESTA BELGA DEL CENTENARIO DE LA DINASTIA

Tanto los Soberanos como el pueblo toman parte en los diversos actos públicos

OSTENDE, Bélgica, julio 19. (A.P.) Se está celebrando el primer centenario de la actual dinastía belga con una serie de actos públicos en los que participa el pueblo con gran entusiasmo.

El rey Alberto, la reina Isabel y el duque de Brabante visitaron hoy la casa de Lapanne, donde el rey Leopoldo I, abuelo del actual monarca, se puso en contacto por primera vez con el pueblo belga.

El soberano develó allí una lápida conmemorativa, condecoró con la Orden de Leopoldo a un veterano y oyó misa en la capilla en que estuvo orando durante la guerra, cuando la mayor parte del territorio de Bélgica estaba en manos del enemigo.

En Furnes los monarcas colocaron una corona en el monumento del guarda-esclusas Cogge, quien abrió las puertas de éstas en octubre de 1914, inundando una gran extensión de terreno e impidiendo el avance de los alemanes sobre Calais.

El burgomaestre (alcalde) de Furnes afirmó la lealtad de Flandes a la dinastía. Lo mismo ocurrió en Ostende, cuando el rey y su comitiva volvieron a esta ciudad.

BARCOS QUE SE ESPERAN EN LA PRESENTE SEMANA

JULIO 20

Cefalu, de N. Orleans, Heredia, de N. Orleans; Ulúa, de N. York; Cuba, de Tampa; President Hayes, de N. Y.

JULIO 21

Orizaba, de N. York; Morro Castle, de Veracruz; Florida, de Cayo Hueso.

JULIO 22

Toloa, de Cristóbal.

JULIO 23

Munargo, de Miami; Florida, de C. Hueso; Santa Clara, de Valparaiso.

JULIO 24

Cuba, de Tampa; Atenas, de N. Orleans.

JULIO 25

Oriente, de N. York; Florida, de Cayo Hueso; Heredia, de Puerto Barrios.

ENTERRADOS, AL PARECER, LOS VIEJOS RESENTIMIENTOS QUE EXISTIAN ENTRE FRANCIA Y ALEMANIA, AMBAS NACIONES VAN A LA CONFERENCIA DE LONDRES ANIMADAS DE NOBLE ANHELO

Curtius, el Ministro de Estado alemán, hace muy importantes declaraciones a la Prensa, asegurando que se asientan sobre nuevas y sólidas bases las relaciones entre los pueblos

PARIS, julio 19. (AP) Francia y Alemania han enterrado sus resentimientos y las relaciones entre los dos países inician una nueva era, según nos dijo esta noche el ministro de Estado alemán doctor Curtius a los corresponsales extranjeros y periodistas franceses.

«Sin violar ninguna de las propiedades ni deberes de la lealtad a mi colega francés—dijo el ministro de Estado alemán— creo poder decir ahora, sin esperar al comunicado oficial que acordaremos más tarde, que el «espíritu de Chequers» ha triunfado y que las relaciones franco-alemanas se han colocado sobre bases nuevas.

«Esto incluye lo mismo las cuestiones políticas que las financieras».

El ministro hizo esta declaración en una reunión preparada de antemano por los periodistas ,aunque las discusiones finales franco-alemanas no iban a terminar hasta después del banquete organizado por Aristide Briand, ministro de Estado francés, en honor de todos los delegados extranjeros. Un comunicado conjunto de los jefes de ambas naciones se publicará durante el banquete.

«No solamente han estado animadas las discusiones franco-alemanas por lo que deseol lamar, sin exageración, el «espíritu de Chequers», sino que al mismo tiempop uede decirse lo mismo de la reunión celebrada esta mañana por los representantés de todos los países interesados», agregó el doctor Curtius. Palabras de afecto se cruzaron por todas las delegaciones presentes, de lo que se deduce que existe una íntima inter-relación e inter-dépendencia de naciones no solamente de Europa sino también más allá.

«Además todos estábamos perfectamente compenetrados de que si la crisis alemana no se alivia, se sentirán repercusiones muy graves en las economías nacionales que ahora se consideran más estables. El Canciller Bruening aprovechó la ocasión que s ele presentaba esta mañana para dar las grcaias por el interés que habian demostrado todos en el mejoramiento de las relaciones franco-alemanas y por el ofrecimiento que hicieron todos los delegados de hacer ol posible por encontrar una solución».

El ministro alemán agregó que el excelente espíritu de los cambios de impresiones de ayer tarde y de hoy augura el éxito de la conferencia que se celebrará mañana en Londres.

«No ha habido tiempo, naturalmente, durante nuestra breve visita para convenir medidas concretas para solventar la situación alemana», dijo. «Todo eso se ha dejado para Londres. Pero existe el profundo convencimiento por parte de todos los presentes de que debemos aplicar nutstros hombros a la rueda y hacer un esfuerzo especial para aliviar la cirsis alemana y por ende la de Europa.

«En todas partes hemos encontrado un deseo manifiesto de ayudarnos».

Volviendo a referirse a las relaciones franco-alemanas, el ministro de Estado alemán, que claramente manifiesta síntomas de cansancio, pero que, no obstante ello habla «clara y suscintamente en alemán, seguido por un intérprete» dijo:

«Cuando ustedes reciban el comunicado oficial no se disgusten si no hallan detalles. Es el nuevo espíritu en que se han de desenvolver las relaciones franco-alemanas lo que debe tenerse en cuenta. No hemos podido, por ejemplo, llevar las discusiones financieras a una conclusión. Todos los aspectos del problema se han examinado largamente, francamente y de manera amistosa».

Curtius habló con emoción de la rápida respuesta que tuvo el llamamiento que hizo por radio el Canciller Bruening. También rindió tributo al Gobierno francés por su amistosa recepción y al pueblo francés por el recibimiento amistoso que dispensó a los estadistas alemanes.

Puso de relieve que el Canciller Bruening estaba tan deseoso de que su conferencia por radio fuera seguida de una acción concreta, que arriesgó la inconveniencia de aplazar el «Chequers alemán» o sea la visita del primer ministro MacDonald y del secretario de Estado Henderson de la Gran Bretaña a Hubertuestock para ayer y hoy y aplazar igualmente la visita del secretario de Estado Stimson a Berlín.

STIMSON, MELLON Y HENDERSON RUMBO A LONDRES

PARIS, julio 19. (AP) El secretario de Estado Stimson y el secretario del Tesoro Mellon junto con el secretario de Estado Henderson de la Gran Bretaña se reunieron para tomar el te mientras el tren que los ha de llevar rumbo a Londres salía de la estación.

Por una equivocación, el secretario Mellón quedó separado del secretario Stimson y ocupó un coche ordinario de primera clase a la cabeza del tren junto al secretario de Estado británico, dejando al secretario de Estado norteamericano en un espléndido aislamiento en un sleepingcar que estaba casi a la retaguardia del convoy.

Tan pronto como Mr. Stimson se enteró de lo ocurrido envió a J. Theodore Marrimer, asesor de la Embajada norteamericana en París a que invitase a los dos estadistas a que pasaran al sleeping. Así que el tren echó a andar, los dos diplomáticos comenzaron a pasar por los corredores.

Los tres negociadores que van a la conferencia de Londres para tratar de la situación de Alemania fueron despedidos por el subsecretario Francois-Poncet en representación del primer ministro Laval, Paul Bargeton, director de Asuntos europeos del ministerio de Estado, en representación de M. Briand, el Embajador britanico Lord Tyrrell, el Embajador americano Mr. Edge y Theodore Rousseau, banquero, que es un viejo amigo del secretario Mellón.

Julius Curtius, el ministro de Estado de Alemania y una de las figuras más destacadas en las negociaciones para el arreglo de las deudas de la guerra y la inteligencia franco-alemana

El secretario Stimson parecía encontrarse de excelente humor. Mr. Mellon dijo que le parecía encontrarse bien después de su estancia en la Costa Azul, pero estaba fatigado a consecuencia de la entrevista que celebró anoche con la representación alemana.

ES GRANDE EL PANICO ALEMAN A LA INFLACION

BERLIN, julio 10. (AP) La capital de la angustiada Alemania presentaba hoy un aspecto de prosperidad para los extranjeros que paseaban por sus bulevares así como por las calles de establecimientos del barrio elegante.

Los cafés, las barras y todos los lugares de reunión esaban llenos de público lo mismo que los cinematógrafos y teatros.

Hombres bien vestidos y mujeres luciendo las últimas modas ocupaban las aceras. El Tiergarten o parque central de Berlín estaba animadisimo. Gentes que paseaban por las avenidas bordeadas d eárboles o que sentadas en los bancos se entregaban a la lectura de las últimas ediciones de los periódicos.

Comprenda uno de estos periódicos, el forastero podía darse cuenta de que no era oro todo lo que brillaba ante sus ojos. Pero de no estar en yor o menor intimidad con algunos condiciones de poder hablar con made los parroquianos de los cafés o concurrentes a los teatros acerca de los asuntos personales de éstos, es posible que siguieron en la oscuridad.

La ansiedad con que el pueblo lee los periódicos dice algo de lo que pasa. Las negociaciones de París consideradas por los alemanes de todas clases como lo más crítico porque pueden variar el curso de la historia de la nación, mejorándola o empeorándola, se siguen con el mayor interés. Era difícil hoy comprar un periódico en las calles dada la rapidez conque los vendedores despachaban las ediciones.

Muchas de las personas que se congregan en las aceras y en los cafés lo hacen porque, aburridas, sienten la necesidad de hablar y de conocer las opiniones de los demás y enterarse de lo que resultará de los esfuerzos que hace el Gobierno.

En conversación con algunas de estas gentes, se da una clara cuenta de su ansiedad, del temor que abrigan ante la posibilidad de que vuelvan los días de la inflación.

El gobierno continúa haciendo saber por medio del radio y de la prensa que la presente crisis es de deflación, no de inflación. Sin embargo los ciudadanos que pasaron por el período de inflación y perdieron los ahorros de toda su vida no han podido alejar de sí los temores que les asaltan. Como resultado de esto han realizado muchas compras en los últimos días, para garantizarse contra una posible depreciación del marco.

Muchas dueñas de casas, por ejemplo, están haciendo acopio de té, de arroz y otros productos alimenticios que no se pierden en varios meses y que de no presentarse la inflación no se echarán a perder por ello. Los comerciantes están haciendo magníficos negocios, especialmente ayer, que los obreros recibieron sus salarios.

Las cooperativas, a las que pertenecen muchos trabajadores, no dan abasto a los pedidos y algunas de ellas han tenido que limitar las horas destinadas a operaciones abriendo a las once de la mañana y cerrando a las cuatro de la tarde.

Casos extremos del temor a la inflación se pueden observar en esas cooperativas. Un hombre compró hasta cuarenta camisas y una mujer doce pares de zapatos.

El hecho de que tales compras sean posibles cuando los bancos tienen restringido el pago de los depósitos se explica porque muchos depositantes retiraron sus ahorros de varios años antes de que las instituciones de crédito cerraran la semana pasada. Otra explicación es que muchos obreros, en vez de depositar sus ahorros en el Banco, han adquirido el hábito de invertirlos en acciones de las cooperativas lo que constituye un crédito para adquirir mercancías en cualquier tiempo.

Por todas partes se ven letreros firmados por la Federación Alemana del Trabajo declarando que «los obreros están preparados para cualquiera contingencia» interpretándose por muchos en el sentido de que a cualquier intento para derrocar la república se declararía la huelga general.

FRANCIA INSISTIRA EN LONDRES EN OBTENER GARANTIAS

PARIS, julio 19. AP. La Agencia Havas dice esta noche que el Canciller Bruening de Alemania no ha podido dar una explicación concreta acerca de la moratoria política por el plazo de diez años. La declaración de esta noche, por tanto, dice la Havas, será de principios, favoreciendo el desenvolvimiento progresivo de la cooperación franco-alemana.

La reunión celebrada esta tarde por los estadistas franceses y alemanes no terminó la labor, según la Havas, agregando que se habia redactado una declaración conjunta que hace constar la voluntad de los dos gobiernos de desarrollar entre ellos las indispensables condiciones para una colaboración efectiva.

Francia, dice la nota de la Agencia, está dispuesta a estudiar más tarde las condiciones necesarias para la realización del crédito a Alemania que tendrá un carácter internacional.

«Debe deducirse, por esta razón, que el problema financiero de ayudar a Alemania aun continúa y debe ser solucionado por la conferencia de Londres», sigue diciendo la Agencia. «Las garantías sugeridas como condición de la participación francesa en un empréstito o para abrir un crédito a Alemania no se han discutido. El primer ministro Laval, el ministro de Estado M. Briand y el ministro de Hacienda M. Flandin, insistirán en Londres sobre las garantías a que subordinarán absolutamente toda ayuda financiera francesa».

Havas dice que las conversaciones franco-alemanas no han sido en vano, sino que, por el contrario, tienen como consecuencia el mejoramiento de las relaciones entre los dos pueblos.

BRIAND DIO UN BANQUETE A LOS EGOCIADORES

PARIS, julio 19. AP. El ministro de Estado Aristide Briand dió esta noche un banquete de sesenta cubiertos en honor de los representantes extranjeros que tomaron parte en las conferencias de París ayer y hoy.

El banquete fué servido en el gran salón-comedor del ministerio de Estado y el acuerdo en principio a que llegaron los representantes franceses y alemanes antes de la comida le dió un espíritu festivo que se tradujo en una gran satisfacción pintada en el rostro del veterano estadista francés y reflejada especialmente en los de sus invitados alemanes.

Prácticamente todas las personas que participaron en las conferencias asistieron al banquete, excepto los secretarios americanos Stimson y Mellon y el secretario de Estado británico Henderson, que habían partido para Londres.

Entre los invitados se hallaba el exprimer ministro Joseph Caillaux, que había preparado un acuerdo franco-alemán antes de la guerra mundial. Todos los demás exjefes del gobierno francés fueron invitados, así como muchos miembros del Parlamento.

El embajador Edge representó a los Estados Unidos y Lord Tyrrel a la Gran Bretaña.

HENRICH BRUENING OYÓ MISA EN PARIS

PARIS, julio 19. AP. El Canciller Heinrich Bruening de Alemania, que es católico, madrugó hoy y oyó misa de paz en la iglesia de Nuestra Señora de las Victorias, donde se celebra una vez al mes una misa por la paz del mundo.

El Canciller Bruening escogió ese templo para oir la misa, sabiendo que los servicios de hoy se dedicaban a la amistad internacional.

Erigida en 1629, la iglesia fué bautizada en honor de las victorias de Luis XIII, especialmente la captura de La Rochelle en 1627.

El Padre Jourdain, de París, fué notificado ayer de las pías intenciones del Canciller y Bruening encontró dos reclinatorios adornados con terciopelo rojo, destinados a él, en la capilla redonda de la Virgen.

El Canciller fué recibido en el pórtico por Augusto Champtier de Ribes, ministro de Pensiones, que se sentó junto a él durante la misa.

Dijo la misa el Padre Dassonville, sirviéndole de acólito Jean Prudhommeaux, representante de la Liga Francesa Católica por la Justicia y la Paz nIternacional.

En el sermón, el Padre Dassonville dijo que en un día histórico como éste, el domingo debe comenzar con oraciones.

«Es en la comunión de la misa, cualquiera sea el país a que pertenezcamos—añadió—donde debemos buscar la fusión de los pueblos».

DECLARACIONES DE LOS ESTADISTAS

PARIS, julio 19. (AP).—Hablando para las películas parlantes al terminar esta mañana las conversaciones franco-alemanas, el canciller Bruening dijo:

—Deseamos llegar a una colaboración con Francia en plena confianza mutua.

Y cuando le llegó el turno de hablar al primer ministro Laval, dijo:

—Esta esperanza ha dado origen a grandes esperanzas. Esperamos que no seremos defraudados.

El Secretario de Estado ingles, Henderson, dijo:

—Sol dichoso por ver que esta conferencia termina bajo los más felices augurios.

EL VALOR EUROPEO DE LA ENTENTE FRANCO-ALEMANA

BURDEOS, Francia, julio 19. (AP) —La entente franco-alemana es indispensable para la paz mundial, dijo hoy el doctor Leopold Ostrowski, alcalde de uno de los barrios de Berlín, que ha venido a esta ciudad acompañado por un grupo de profesores alemanes y de directores de la Liga Alemana de Derechos del Hombre.

La delegación fué recibida con entusiasmo por los representantes del Cabildo bordelés y de la Liga francesa de Derechos del Hombre.

Cuando el vapor en que llegaron se acercó al muelle, los alemanes dieron un viva a la República francesa. El doctor Ostrowski declaró, en nombre de la delegación, que los alemanes no conocen la psicología de los franceses, y que esa ignorancia resulta en demasiadas nerviosidad y aprensión.

—Venimos aquí para predicar una entente franco-alemana, genuina y práctica, como base de las relaciones europeas. Mediante ella se asegurará la paz—dijo el alcalde berlinés al final de su salutación.

SUSPENDIO PAGOS UN BANCO ALEMAN

PARIS, julio 19. (AP).—El Banco J. F. Schroeder suspendió hoy pagos.

La institución fué fundada en 1920 por Johan Friedrich Schroerer, magnate industrial y naviero muy conocido. Al suspender pagos, el banco dió la siguiente declaración pública:

«La severa crisis económica que se ha agudizado de tal manera en estos días, ha afectado nuestros negocios hasta el punto de que nos vemos obligados a cerrar nuestras puertas la semana próxima. Estamos negociando con financieros de Bremen y de otras ciudades para auxiliar al Banco».

A LAS DIEZ DE LA MAÑANA SALE LA DELEGACION FRANCESA

PARIS, julio 19. (AP.—A última hora de esta noche se anunció oficialmente que la delegación plenipotenciaria francesa, constituida por el primer ministro Laval, el ministro de Estado Briand, el de Hacienda Flandin, el de presupuestos Pietri y el subsecretario de Economía Nacional Poncet, saldrá de París hacia Londres a las diez de la mañana del lunes.

LLEGARON A LONDRES STIMSON, MELLON Y HENDERSON

LONDRES, julio 19. (AP.—El coronel Henry L. Stimson, secretario de Estado norteamericano, y Andrew W. Mellon, que lo es de Hacienda, llegaron a las 11 y 5 de la noche, procedentes de París, para representar a su país en la serie de negociaciones que comenzarán el lunes en esta capital, con objeto de encontrar la manera de aliviar la terrible crisis financiero-económica de Alemania. Los resultados de esta orientación de Europa y del munnueva conferencia pueden marcar la do. Participarán en ella los primeros ministros, los ministros de Estado y los de Hacienda de las principales potencias.

Los delegados norteamericanos fueron recibidos en la estación por el ministro McDonald, el embajador de los Estados Unidos en Bruselas, Hugh Gibson, y el encargado de Negocios norteamericano en Londres, Ray Atherton. Tanto Mr. Stimson como Mr. Mellon saludaron a McDonald, le dijeron algo al oído y se dirigieron a sus hoteles.

El jefe del Gabinete británico se fué en automóvil con su secretario de Estado, Henderson, quien vino en el mismo tren desde París, para celebrar una larga entrevista en la residencia de McDonald.

Este informará el lunes por la mañana al Gobierno inglés lo que le comunique Henderson, resolviéndose entonces sobre la actitud de Inglaterra en la importante asamblea que comenzará mañana mismo.

EN LONDRES LA REINA HELENA

Dijo que su viaje era de acuerdo con el Rey Carol

LONDRES, julio 19. (A. P.)—Esta noche llegó a Londres la reina Helena, de Rumania, fatigada del largo viaje desde Bukarest.

En una declaración que dió poco después de su llegada, Helena dijo que su actual estado en Inglaterra es de acuerdo con el rey Carol, y que volverá a Bukarest en octubre próximo. La legación rumana, sin embargo, no envió ningún representante a la estación. No ocurrió lo mismo con la familia. La reina madre de Grecia fué a recibir a sus hijos, pues con Helena llegó el ex rey Jorge, de Grecia.

En la nota oficial etregada por conducto de una dama de honor a los periodistas, Helena dice que volverá a Rumania a tiempo para asistir al cumpleaños de su hijo, el príncipe heredero, Miguel, y que lamenta haber sido usada como tema de comentarios sensacionalistas por los periódicos.

LA AGRICULTURA DE LOS EE. UNIDOS BENEFICIADA POR LA BONAZA EUROPEA

WASHINGTON, Julio 19 (AP) El presidente Stone, de la Junta Federal Agraria, declara que está de acuerdo con el Presidente Hoover, quien manifestó al senador Capper que la rehabilitación económica de la Eurapa Central hará mucho para resolver las dificultades de los agricultores norte-americanos.

El éxito de la Moratoria de Deudas-dijo Mr. Stone esta noche dará nuevo impulso a todo, extimulando las exportaciones, rompiendo las restricciones de la importación y creando un sentimiento mejor en todo el mundo. Si yo fuera un agricultor de Kansas, almacenaría mi trigo hasta que los precios mejorasen.

Los productores del suroeste, que hace una semana estaban recibiendo 25 centavos por bushel de trigo, están adoptando esa línea de conducta. El resultado ha sido lareacción del mercado, en el que se cotiza yya el bushel a 29 y 30 centavos.

NUEVOS Y SANGRIENTOS DESORDENES OCURRIERON EN TODO EL SUELO HINDU

BOMBAY, India, julio 19. (A. P.) Los informes llegados hoy a esta ciudad comunican diversos y graves desórdenes ocurridos en todo el país.

En Bangalore la policía hizo fuego ayer sobre los grupos de manifestantes que estaban en Binny Milla, dando muerte a cinco e hiriendo a más de cien. En Veraval, Estado de Junagarh, seis hindúes perecieron en luchas de grupos, y en un desorden habido en Campore un nativo fué herido de un tro.

GOEBEL HARA LA CIRCUNVOLACION POR EL ECUADOR

Los aviadores Lebrix y Doret salieron de Siberia con dirección a Moscú

LOS ANGELES, Julio 19.— (AP) El coronel Arthur Goebel, aviador transcontinental que ganó hace varios años el trofeo Dole de las competencias a Hawai, dijo hoy que estudia un vuelo alrededor del Ecuador en un aéroplano equipado con motor Diesel.

Agregó que está discutiendo los planes con Harold Byrd, primo del Almirante Richard F. Byrd, y con Clarence S. Williams, navegante de Los Angeles.

El vuelo está solo en el papel «agregó», Si llegamos a intentarlo no lo haremos hasta dentro de un año. El motor que consideramos necesario, de 450 caballos, no se ha construido todavía, y no intentamos realizar ningún vuelo de velocidad. Será un viaje de pacer alrededor de la tierra por su parte más hancha el Ecuador.

LE BRIX Y DORET EN CAMINO HACIA MOSCU

PARIS, Julio 19.—(AP) Joseph Le Brix y Marcel Doret, aviadores franceses que intentaron un vuelo sin escala desde París a Tokio y que fracasaron el martes pasado, han telegrafiado al periódico «Ami du Peuple» desde Nijni Udinsk, Siberia, diciéndole que ayer partieron para Moscú.

HOY INICIARAN ATAQUES AEREOS SOBRE LONDRES

Estas maniobras recordarán a los londinenses los días tristes de la Gran Guerra

LONDRES, julio 20. (Lunes). (A. P.) — Esta madrugada habían sido terminados los preparativos de la serie de «ataques aéreos de Londres» que comenzarán hoy, y que continuarán durante toda la semana, día y noche.

Los ataques, que este año serán parte de las maniobras de las reales fuerzas del aire, recordarán a los londinenses los tristes días en que los Zeppelines alemanes hacían visitas periódicas y mortíferas a la capital inglesa, y cuando el estampido horrísono de las bombas y torpedos y el traqueteo de las ametralladoras daban a los pacíficos habitantes de la ciudad una idea de lo que estaba ocurriendo en aquellos mismos momentos en los campos de batalla de Europa.

Aunque todos los actos sean simples simulacros, los participantes realizarán su labor bélica con absoluta seriedad. Anoche quedaron instalados los poderosos reflectores encargados de descubrir en el cielo a los grandes aparatos de bombardeo de nueve toneladas de peso, los cuales iniciaron su vuelo en algún lugar de la costa, para surgir sobre Londres y dejar caer en ella su espantosa carga de explosivos. Los reflectores se encuentran en lugares especiales de los caminos provinciales de Kent y Surrey, mientras que en muchos postes han sido colocados «oídos» mecánicos, para descubrir el ruido de las hélices enemigas.

8 PISTOLEROS QUE ESPERABAN A J. DIAMOND

Fueron sorprendidos cerca de la residencia de áquél para volver a tirotearlo

CATSTILL, Nueva York, julio 19 (AP). Ocho hombres armados que, segun suposiciones, esperaban a Jack Legs Diamond para tirotearlo nuevamente, fueron detenidos hoy en una granja situada a seis millas de la residencia que en Acra tiene el famoso pistolero.

Diez soldados de la milicia y siete detectives de Nueva York rodearon la casa donde el grupo de pistoleros estaba durmiendo. Uno despertó a tiempo para encañonar con su revólver a un soldado, pero fué desarmado rápidamente.

Se dice que el destacamento pertenece a la banda neoyorkina de Dutch Schul, hecho que permite creer que aguardaban a Diamond para tenderle una emboscada, cuando regresase a su lujosa residencia de Acra.

El grupo estaba hoy por la noche en la cárcel del condado de Greene. Se le acusa de portar armas sin licencia, y al que apuntó cno el revólver al miliciano, de asalto.

PRESTARAN AUXILIO A LOS DESEMPLEADOS DE HENRYETTA, OKLA

HENRYETTA, Oklahoma, Julio 19 (AP)— Las autoridades del Estado y municipales estudiaban hoy la forma de auxiliar a los desempleados de esta población que ayer recorrieron el barrio comercial pidiendo víveres a los comerciantes.

La parada del hambre que se celebró el sábado fué dirigida por una comisión que hace meses nombraron los desempleados de Henryetta. Llevando una bandera norte-americana, unas quinientas personas partieron del Ayutamiento con su petición de auxilio. Charles Holmes, predicador del condado, impetró la guía de Dios antes que la delegación dejase la Casa consistorial.

TEORICOS Y PRACTICOS

POR GASTON MORA

La historia está llena de los aciertos de los teóricos y de los errores de los prácticos.

Escribe el doctor Murray Butler, profesor de la Universidad de Columbia, de la que es Presidente o Rector, lo que sigue. **"Los políticos prácticos,** dijo Kant, se han acostumbrado a mirar con tanto desdén al **teórico,** que se sienten satisfechos de sí mismos". El político práctico, que finge despreciar el pensamiento porque tiene poca o ninguna capacidad para pensar, se mofa de aquellos que tienen esa capacidad, desdeñando sus consejos.—Se ha dicho de **los teóricos** "que son hombres de Gabinete", que todo lo saben con relación a la ciencia, y que todo lo ignoran con relación a la vida".—Sin embargo, son **los teóricos** los que ven primero; los que ven de más lejos, los que tienen la visión más alta y más amplia.—**Son los precursores.** Decimos todo esto porque el corresponsal de un diario inglés, con ese buen sentido que distingue a las gentes anglosajonas, hablando sobre la caída de la monarquía española y su sustitución por la república, hace la siguiente observación. —"Esta vez los **teóricos** de la política tuvieron más acierto que sus **prácticos** No creyeron estos últimos en la posibilidad del advenimiento de la república. —En cambio, la consideraron viable **los teóricos,** y los sucesos les han dado la razón!—Este error en que suelen incurrir "los prácticos" se explica fácilmente. Para ellos todo lo son los intereses, y nada los principios; nada las ideas.—Se olvidan de las palabras de Jesús.—"No sólo de pan vive el hombre". —Para **los prácticos,** lo importante, lo decisivo es la potencia material, representada por la fuerza militar y por la fuerza monetaria o financiera.—Con la primera se extermina, y con la segunda se soborna. Todo lo demás, exclaman, es literatura, "música celestial"—Esta es su manera de pensar y a ella acomodan sus actos.

En Francia, un **teórico, Tocqueville,** en un discurso que pronunció en el Parlamento, a fines del mes de enero de 1848, predijo, fundándose en un estudio admirable que hizo del malestar político económico que prevalecía en todo el país y en el descontento que por todas partes observaba, predijo, repetimos, profundas y transcendentales conmociones.—**Los prácticos** se mofaron del **teórico, del** ideólogo, del hombre de gabinete. Pocas semanas después, en los últimos días de febrero del citado año, sobrevino la caída de la dinastía de Orleans. — El **teórico Tocqueville atinó,** y el **práctico, Guizot, se equivocó** —La historia está llena de los aciertos de los **teóricos,** y de los errores de **los prácticos** —Aquí mismo, en nuestra Cuba, un grupo de **"teóricos"** de hombres de gabinete, de pensadores, **acertó** cuando predijo el advenimiento de la revolución separatista que estalló en febrero de **1895.** Esos teóricos se llamaban Martí,—un visionario, decían—Gonzalo de Quesada, —un exaltado, decían—Benjamin Guerra —un fanático, decían —Varona, un filósofo, decían —Juan Gualberto Gómez, un iluso, decían—Manuel Sanguily, un tribuno enardecido. Una vez alguien le dijo: "Descienda el señor Sanguily a la realidad de las cosas prácticas"—Manuel de la Cruz,—nuestro **Saint Just,** por la austeridad, por la inflexibilidad de las ideas.—Y como él, —que diría el inmenso Lamartine. **"Vago como una teoría, meditabundo, como un sistema; triste como un presentimiento".**—Ese grupo de **teóricos** insignes del separatismo, intelectuales de extraordinaria valía, armados con su pluma y su palabra, sublimes sembradores de ideas, prepararon y desataron contra los **prácticos** la tempestad arrolladora de febrero de **1895.** Cuando Napoleón tercero resolvió liberalizar su imperio, creando un Cuerpo Legislativo y un Gabinete responsable ante la Asamblea—esto era lo esencial del régimen parlamentario-la minoría republicana no pasaba de siete miembros. La mayoría imperialista se cifraba en centenares. —El tercer Napoleón había triunfado en Crimea, en Italia, en China. —Todos los prácticos, con el gran **orador Ollivier,** a la cabeza, se **adhirieron al Imperio Liberal"** Los siete "teóricos", con sus teorías, socavaron el régimen, y nadie se sorprendió cuando se vino a tierra en septiembre de **1870.**

EN WESEL, (ALEMANIA). HUBO DESORDENES, AYER, Y NUMEROSOS DETENIDOS

WESEL, Alemania, julio 19. (A.P.) En una gran manifestación de los Nazi, a la que asistieron seis mil personas, hubo graves disturbios. Un individuo que abandonó las filas del fascismo alemán para pasarse a las comunistas, fué el origen del desorden. La policía apenas pudo contener la reyerta tumultuaria que pronto se generalizó, y en el curso de la cual muchos fueron arrestados.

M.E.C.D. 2016