1ª SECCION

EL DIARIO DE LA MARINA es el periódico mas antiguo de Cuba. Fue fundado en el año mil ochocientos treinta y dos.

Servicios especiales de España.

DIARIO DE LA MARINA

MIEMBRO de The Associated Press. Esta queda autorizada para usar nuestros servicios y noticias de información.

Hilo directo con New York.

1ª SECCION

AÑO IC.—NUMERO 159 Acogido a la franquicia postal LA HABANA, MIERCOLES, 1 DE JULIO DE 1931.—SANTOS SF CUNDINO Y LEONOR TIEMPO PARA HOY: VARIABLE EJEMPLAR: 5 CENTAVOS

LOS ULTIMOS POEMAS DE LA MISTRAL, LEIDOS POR SU AUTORA, ANOCHE

La Sra. de Baralt habló sobre la vida íntima de Martí en la función benéfica celebrada

Bella fiesta la de anoche en el Principal de la Comedia. La gran poetisa chilena Gabriela Mistral, con el ofrecimiento de leer sus últimos poemas, todavía inéditos, dió motivo para una fiesta cuyo producto sería destinado a la edición de un tomo de prosas selectas del Apóstol, conforme a la iniciativa del Instituto de Educación de la Liga de las Naciones, de publicar en francés obras de autores latinoamericanos.

Interesante en grado sumo el programa que los entusiastas propulsores de la fiesta, Francisco Ichaso y Mariano Brull, confeccionaron. Y brillante aspecto el que presentaba la sala del Principal con sus palcos, butacas y lunetas acogiendo a distinguida representación del Cuerpo Diplomático, bellísimas mujeres, poetas, escritores, artistas...

JOSE MARTI, CABALLERO

Comenzó la sutil y amable disertación de la señora Blanca Z. de Baralt, que durante diez años de permanencia en Nueva York conociera y tratara con casi diaria frecuencia al extremo de darle en su casa hospitalidad, a José Martí. Dijo de cómo se hacía estimar y admirar el grande hombre y fué señalando detalles de la conversación, de sus gustos y preferencias, descubriendo rasgos esenciales en la reconstrucción de su persona.

«Recuerdo, como si fuese ayer, la primera vez que vi a Martí. Era yo jovencita de 18 años y le fuí presentada en una reunión. No tenía

(Continúa en la ULTIMA.

SE PRESENTA AL SENADO UNA LEY SOBRE IMPRENTA

El Sr. Francisco Camps, propone regular los derechos y deberes de la Prensa, definiendo los delitos

No celebraron sesión ayer tarde los señores Senadores, pero en una reunión celebrada por el Comité parlamentario de la mayoría, se estuvo tratando largo rato de dos proposiciones de ley de gran trascendencia.

La una, del doctor Juan Gronlier, creando la secretaría del Trabajo con la finalidad de que sea desempeñada por un verdadero obrero, en el que concurra, a ser posible—según nos manifestó el autor de la proposición—la condición de político liberal.

El señor Gronlier llevará el lunes al Senado su proyecto, definitivamente redactado, de acuerdo con su idea original y algunas sugestiones que se le hicieron en el seno del Comité.

La otra proposición de Ley es del senador señor Camps y se refiere a la Prensa, sus derechos y sus deberes. Esta ley está siendo objeto de un detenido estudio, que posiblemente será motivo de nuevas reuniones.

Una de las reformas que introduce, en relación con el actual sistema, consiste en el derecho de apelación contra los fallos de los jueces correccionales.

La proposición legisla minuciosamente en lo que se refiere al delito de injuria.

Ambas proposiciones de ley aparecen estar en consonancia con el programa de leyes de carácter social que la coalición liberal-popular anunció en su documento-plataforma.

Además de esta reunión senatorial se celebró una conferencia entre el doctor Carlos Manuel de la Cruz y el doctor Vázquez Bello y otra a continuación entre el presidente del Senado y el doctor Manuel Catellanos, relacionadas las dos con la actitud de los conservadores en la Cámara y con la tendencia a establecer una armonía que permita llegar a las deseadas reformas constitucionales.

BARCELO Y SANCHEZ ARANGO FUERON PROCESADOS POR LA ALGARADA DE P. DEL RIO

PINAR DEL RIO, junio 30.—DIARIO, Habana.— En la tarde de hoy fueron procesados, según se esperaba, los estudiantes Gabriel Barceló y Aureliano Sánchez Arango en causa por los desórdenes del domingo último en esta ciudad. Se les exigió fianza de cien pesos, siendo trasladados a la Cárcel.

También fué procesado, por la misma causa Hermenegildo Albert, siendo puesto en libertad el señor René Díaz, empleado del Hospital Civil, que fué acusado en los primeros momentos del mismo delito.

Según se asegura, Albert Barceló y Sánchez Arango, han sido conducidos a esa capital, para su ingreso en la Cabaña.

El supervisor militar, capitán Quintero, ha salido para la Habana, para conferenciar con el secretario de Gobernación.

Reina completo orden en la provincia pinareña.—F. Díaz.

NUEVO PLAN DE LOTERIAS

Por el señor Luis Felipe Leonardo y Fuentes, le ha sido presentado al secretario de Hacienda un nuevo plan de Lotería Nacional. Este consiste en reducir el precio del billete y en aumentar el número de premios. El plan abarca hasta cuarenta y un mil bolas.

2,500 MILLAS FALTAN SOLO A POST Y GATTY

A las tres de la mañana de hoy, saldrán del Canadá con dirección a Estados Unidos

EDMONTON, Alberta, Junio 30. (AP.)—Wiley Post y Harold Gatty, aviadores norteamericanos que están dando la vuelta al mundo, aterrizaron en este aeródromo, que estaba mojado por la lluvia, a las 4.35 de la tarde de hoy, o sea, las 5.35 p. m. en la Habana, concluyendo un vuelo de 1.450 millas desde Fairbanks, Alaska.

Miliares de personas rompieron el cordón establecido por la policía y se trasladaron hacia el lugar del campo donde había parado el «Winnie Mae» a unas mil yardas del hangar.

Habiendo recorrido cerca de 13.500 millas de las 16.000 del vuelo redondo, los aviadores parece que necesitan algún descanso, pero no obstante esto inmediatamente comenzaron a hacer preparativos para continuar el viaje.

No estaban a su llegada a ésta tan cansados que no pudieran supervisar la operación de un tractor que sacó el aparato de un gran charco de fango. Los aviadores se negaron a ocupar la limusina que había de llevarlos al hotel, hasta después de dejar el aparato en el hangar.

Los aviadores salieron de Fairbanks a las 3,24 de la madrugada o sea las 7,24 de la mañana en la Habana, luchando con la lluvia.

El alcalde de Edmonton y Vernon Smith, ministro de Ferrocarriles y Teléfonos de la provincia de Alberta, saludaron a los aviadores en el aeródromo, en nombre del Gobierno.

«Estoy algo cansado, pero por lo demás, sin novedad», dijo Post. «Hemos tenido viento de popa casi todo el viaje.»

Mañana seguirán viaje a Saskstoon, distante 300 millas.

POST Y GATTY IRAN DIRECTAMENTE A LOS EE. UNIDOS

EDMONTON, Alberta, Junio 30.. (AP.)—Post y Gatty anunciaron esta noche que han decidido finalmente permanecer en ésta hasta las tres de la mañana próxima, o sea, las cinco de la mañana en la Habana, saliendo directamente para los Estados Unidos.

No han podido precisar si harán escalas en Cleveland o Detroit o si realizarán el vuelo sin escalas a Nueva York.

LOS CINES AL AIRE LIBRE

La Dirección de Sanidad ha informado ayer al señor Pedro Morandi y Puccini que para establecer un cine al aire libre en la ciudad de Santiago de Cuba, como en cualquiera otra de la República, es necesario presentar a la Superioridad Sanitaria los planos y memorias necesarios ya que un espectáculo en esas condiciones tiene necesidad de una caseta, lunetas, servicios sanitarios, etc.

LOS SOCIALISTAS ORTODOXOS ESPAÑOLES HAN OBTENIDO 122 DE LOS 470 DIPUTADOS, LO QUE ASEGURA UNA GRAN MAYORIA A LA COALICION

EN UN PROYECTO DE LEY PRESENTADO A LA CAMARA SE OFRECE LA OPORTUNIDA DE SER NOMBRADOS SUB-TENIENTES LOS SARGENTOS

Esta tarde se reunirá a fin de tomar acuerdos el Comité de la Minoría Parlamentaria Cameral

Para esta tarde se ha anunciado una reunión del Comité Parlamentario de la minoría, el que tomará acuerdo respecto de la actitud asumida por los conservadores en la Cámara, a la que no retornarán en tanto los liberales persistan en su empeño de no revisar el Reglamento. Parece, sin embargo, que la reunión se verificará el lunes próximo.

EN FAVOR DE LOS SARGENTOS DEL EJERCITO

El doctor Salvador García Ramos, ha presentado a la Cámara una proposición de ley que tiene por finalidad principal estimular a la clase de tropa del Ejército.

En tal virtud la proposición tiende a capacitar a los oficiales supernumerarios y sargentos del ejército que concurrieron al curso efectuado en la Escuela de Aplicación en Columbia en el año de 1926 y que sufrieron exámenes, para que puedan ser nombrados segundos tenientes del Ejército.

(Continúa en la Ultima de esta Sección.)

EL MINISTRO ALEMAN NIEGA QUE EL MERCADO DE SU NACION ESTE CERRADO A NUESTROS PRODUCTOS

Cuba goza del privilegio de país más favorecido. Datos de las importaciones en el 1929

El ministro de Alemania en Cuba, doctor F. C. Zitelmann nos envía una nota en relación con un informe que, recogido por nuestro repórter en la Secretaría de Estado y emitido por el cónsul de Cuba en Hamburgo, publicábamos en nuestra edición del día 29, bajo el título de «El mercado alemán se halla cerrado a los productos de Cuba, por fuertes aranceles».

Significa el doctor Zitelmann que entre los Gobiernos de Cuba y de Alemania se hallan pendientes actualmente estudios sobre la concertación de un tratado comercial que prosiguen con un espíritu en extremo amistoso y puede señalarse co-

Continúa en la página OCHO

REYERTA ENTRE 2 MATRIMONIOS

Todos resultaron lesionados. Unas vacas, móvil del disgusto

Los esposos Pedro Blanco Hidalgo, natural de España, de 33 años, y Antonia Lage Fernández, de 44 años, vecinos de Espadero 31, en la Víbora, sostuvieron anoche una reyerta en el patio de dicha casa con el matrimonio Salvador García Nico, de igual nacionalidad, de 37 años y Arsenia González Fernández, de 24 años, que residen en la propia casa.

YESIONADOS

En el curso de la riña, el matrimonio Salvador García y Arsenia González, acometieron a los dos primeros con una cabilla ocasionándole lesiones de carácter grave a Blanco en la cabeza. También todos ellos resultaron lesionados leves, menos García, que resultó menos grave.

EL MOTIVO

Ocasionó el disgusto entre ambos matrimonios, que Blanco denunció a la policía, por varias ocasiones, que Salvador García lo molestaba con unos animales que poseía. Anoche, al regresar Blanco a su domicilio con dos vacas, fué agredido por Salvador, interviniendo en la reyerta ambas esposas, en defensa de sus respectivos maridos.

GARCIA AL VIVAC

El juez de guardia, a quien se le dió cuenta con las diligencias iniciadas por la policía, ordenó la remisión al vivac de García, acusado de ser el autor de las lesiones que presentaba Blanco.

El Problema de las Deudas Exteriores

HACE pocos días dijimos que para acordar una moratoria en los servicios de la deuda, es de todo punto necesario llegar previamente a un acuerdo con los acreedores, porque las atenciones de los empréstitos voluntarios están sujetas a contratos que no pueden suspenderse ni alterarse en ningún sentido por la simple voluntad de la parte a quien obligan.

Existen en nuestra América algunos estados que luchan con serias dificultades financieras para cumplir sus compromisos puntualmente, y en la imposibilidad de efectuar pagos conforme a lo pactado con los prestamistas extranjeros, gestionan la concesión de un aplazamiento, a lo cual hay perfecto derecho.

Pero parece que el camino emprendido o que se intenta emprender no es en todos los casos el que indefectiblemente debe seguirse, cuando el Gobierno de Washington se ha visto precisado a publicar la nota oficiosa que nos fué trasmitida cablegráficamente y que insertamos en nuestra edición de anteayer, con la que esclarece su posición ante ese problema.

«Carece absolutamente de fundamento la noticia que ha circulado por la Prensa—dice la nota,—referente a que este Gobierno—el de los Estados Unidos—estudia planes y sostiene negociaciones relacionadas con las deudas suramericanas. Estas, como todas las deudas privadas, son asuntos que únicamente pueden resolver por mutuo acuerdo acreedores y deudores.»

He aquí confirmada en todas sus partes la tesis sostenida por nosotros sin darla como original, porque distaba mucho de serlo. Sabíamos bien que estábamos en lo cierto, pero eso no empece para que nos satisfaga ver ratificado, nada menos que por el Gobierno de Washington, el juicio que creimos oportuno exponer en el artículo que ahora recordamos y que tenía por objeto ilustrar a la opinión pública.

Entre los países que tropiezan con dificultades para atender los servicios de sus deudas exteriores, se hallan Perú, Brasil, Chile y Uruguay, debiéndose las que, a los efectos de cumplir puntualmente esos compromisos, confronta este último, más que a la depresión económica, que naturalmente merma sus recursos fiscales, al estado de los cambios; por lo cual y para evitarse quebrantos ruinosos, le conviene aplazar los pagos, reteniendo en depósito el importe de los mismos en moneda nacional mientras por virtud de la política emprendida para mejorar las condiciones financieras, vuelve a elevar el valor de su divisa, llevándola al nivel que debe tener y se juzga perdido transitoriamente.

Continúa en la página OCHO

JUICIO ORAL POR INCENDIO

Retiró el Fiscal la acusación contra el ferretero J. Castro

SANTIAGO DE CUBA, junio 30.—DIARIO, Habana.— Celebróse en la Audiencia la última sesión del juicio por el incendio de la ferretería J. Castro y Compañía, suspendido el día anterior a petición del fiscal por no encontrarse suficientemente documentado para ilustrar al Tribunal de acuerdo con su petición al retirar la acusación. Informó el fiscal Rodríguez, que estimaba habíase calificado el delito en sus conclusiones, por incendio de casa habitada, y el delito en caso de haberse cometido no era esa su calificación. El defensor del procesado Antonio Veloso dijo haberse calificado mal el delito por lo que el Juzgado no podía dictar sentencia condenatoria de acuerdo con la jurisprudencia del Tribunal Supremo en casos similares, en que el fiscal calificaba los hechos por delitos distintos.

El defensor de los procesados José Castro y Juan Pascual, dijo, al retirar la acusación el fiscal e interesar del Tribunal únicamente que ilustrárase sobre las circunstancias agravantes, sin ir al fondo de la cuestión, quedaban sin defensa y no existía acusación, ni por la Sala podía condenárseles. ?

Terminado el juicio, se reunió el Tribunal dictando un auto declarando nulas todas las sesiones celebradas de este juicio, para constituirse en Tribunal de cinco magistrados,

(Continúa en la página ULTIMA)

COOPERATIVA DE METALURGICOS

Se creará para aliviar la gran crisis de los obreros en huelga

La huelga iniciada desde hace más de dos meses por un grupo de afiliados al Sindicato General de Metalúrgicos y Similares contra el taller «Labarta», motivada al negarse el propietario del mismo a firmar las peticiones que le hacían sus obreros, sigue en pie.

Un numeroso grupo de obreros, en muy mala situación a consecuencia de la huelga, se ha dirigido al Comité Ejecutivo de la colectividad proponiendo la creación de un taller cooperativa en el que puedan irse ganando la vida.

Para tratar del asunto el Comité Ejecutivo se reunirá mañana a las ocho de la noche en Revillagigedo 8, local social del Sindicato. La mayoría se muestra partidaria de la creación de la cooperativa, por lo que sólo se espera la aprobación del Ejecutivo para dar los primeros pasos en firme.

ACTUA EL SINDICATO DE EMPLEADOS DE QUINTAS

En la reunión que efectuará la Directiva del Sindicato de Empleados de Quintas, Clínicas y Casas de Salud el próximo viernes, día 2, se elaborará un plan de trabajo para el futuro. Entre los acuerdos que se tomarán, posiblemente, señalarán fecha para la próxima asamblea general.

El incidente entre Lerroux y el Ministro de Hacienda no tendrá mayor consecuencia

MADRID, junio 30. AP.—Las últimas cifras electorales revelan, según el Ministro de la Gobernación, señor Maura, que el partido socialista ortodoxo obtendrá 122 escaños de los 470 de las Cortes Constituyentes. Sumando a ese respetable grupo los diputados que han obtenido los republicanos y los socialistas de otras clases, dispondrá de una gran mayoría la coalición republicano-socialista.

Maura cree que el socialismo ha ganado más asientos que ningún otro partido, por lo cual debe ser un gran factor en el futuro Gobierno español. El Ministro de la Gobernación terminó diciendo que espera que, para el viernes, estarán terminados los cómputos electorales. Y terminó diciendo que, a su juicio el incidente entre Prieto y Lerroux no afectará la armonía interior del Gabinete. En el Consejo de esta noche, ambos mantuvieron una actitud mutuamente cortés.

The Associated Press ha sido informada de que las declaraciones de Prieto diciendo que Lerroux no tiene ni puede contar con el apoyo de los socialistas, solo es la expresión puramente particular de la opinión del Ministro de Hacienda.

CONDENADAS 21 PERSONAS EN UNION DE REYES, POR ROMPER NUMEROSOS FOCOS

UNION DE REYES, junio 30. DIARIO, Habana.

En la tarde de ayer fueron condenados a fuertes multas y días de arresto, veintidos de los acusados de romper focos del alumbrado público en esta población, condenas que voluntariamente, todos cumplirán en el Vivac Municipal.

Este juicio era esperado con ansiedad y acudió tanto público al Juzgado que interrumpía la entrada en el edificio y hasta el tránsito por la calle. La Guardia Rural se vió precisada a sacar sus machetes para desalojar al público de aquellos lugares.

LA HUELGA DE LA LUZ

Mañana vence el plazo dado a la Compañía Cubana de Electricidad para que rebaje en un cincuenta por ciento el precio del fluido eléctrico.

Como ya se ha recibido la respuesta de la Compañía en sentido negativo, todos los consumidores de Unión de Reyes se disponen a darse de baja, habiendo ya muchos suspendido ese servicio.

Iglesias.

LLEGO A LONDRES LA EXREINA VICTORIA DE ESPAÑA

LONDRES, junio 30. AP. Hoy llegó de París la exreina Victoria de España, para hacer una visita a su familia. Estaban en la estación Victoria, esperándola, el exrey Alfonso, la princesa Beatriz y Lord y Lady Mountbaten, sus hermanos.

Varias personas presentaron ramos de flores a la exreina de España, cuando dejó la estación para dirigirse al palacio de Kensington.

INGLATERRA CONCENTRA SU VISTA SOBRE CUBA, COMO CENTRO COMERCIAL

El nuevo ministro británico es el símbolo de la política que tratan de aplicar en América

John Broderik

El popular magazine neoyorquino «World Work» publica un artículo firmado por Anne Hard, que analiza la personalidad del nuevo embajador británico en Cuba, Sir John Broderick que se encuentra en la Habana hace varias semanas, y estudia la política que ha seguido la Gran Bretaña en la América Latina, considerando a Cuba como el punto de reunión de las tres Américas.

(Continúa en la ULTIMA

El Plan Chadbourne no es Antieconómico

EL PLAN CHADBOURNE ha tenido la rara virtud de crear una literatura extraordinariamente voluminosa alrededor de su conveniencia o inconveniencia, de su carácter económico o antieconómico y de las ventajas o desventajas que él representa para la industria azucarera cubana. También ha tenido la virtud de estimular y poner en evidencia la fantasía de muchos economistas más o menos interesados, cuyos conocimientos económicos tienen como fuente principal la industria refinadora norteamericana.

LOS ARGUMENTOS DE MR. BABST

Mr. Babst, presidente de la American Sugar Refining Co. y, por consiguiente, interesado en la baja del precio del crudo, en la memoria del año 1930 presentada a los accionistas de la compañía hace las siguientes afirmaciones:

1.—«La producción mundial aumentó grandemente, en coincidencia con las restricciones cubanas». Aun suponiendo que esto fuera cierto, el aumento mundial se debió a que las restricciones cubanas no se llevaron a cabo en base a un acuerdo internacional. Lo cierto es que Cuba tuvo tres restricciones sucesivas, en 1925-26, 1926-27 y 1927-28. En la segunda de ellas la producción mundial bajó de 24 millones 614,152 en 1925-26, a 23 millones 757,667 en 1926-27. Tuvo luego dos zafras libres, en 1928-29 y 1929-30. En la primera, a pesar de la producción libre, la producción mundial aumentó en casi dos millones de toneladas, de 25.319,018 en 1927-28 a 27.279,911 en 1928-29. Por consiguiente, lo que se puede afirmar con seguridad, según lo demuestran las estadísticas, el aumento de la producción europea se debió a la tendencia a volver a la producción de 1913-14 y a superarla para satisfacer la totalidad del consumo nacional, y el aumento de los otros países se debió a la tendencia imprevisora, estimulada en los períodos felices de la industria azucarera.

2.—«El azúcar producido dentro de la muralla arancelaria de los Estados Unidos aumentó algo más de lo que bajó la producción cubana, desplazando el azúcar cubano del consumo norteamericano». Esto hu-

(Continúa en la ULTIMA.

CESANTIAS DE TEMPOREROS EN SANIDAD

A última hora de la tarde de ayer declaró el secretario de Sanidad que no había decretado la cesantía de ningún empleado de plantilla, sino les había notificado la rebaja de sueldos y categorías, de acuerdo con los presupuestos para el año económico 1931-1932.

Ayer quedaron cesantes, solamente, los empleados temporeros que cobraban por distintos capítulos o fondos agotados ya.

El doctor Barahona declaró que espera poder reponer, en breve, a muchos de los empleados dejados cesantes.

EN VIGOR HOY EN ITALIA EL NUEVO CODIGO

Se restablece la pena de muerte y se castigará a los que ofendan la religión

ROMA, junio 30. (A. P.)— La pena de muerte para los delitos de sangre entra en vigor nuevamente en Italia mañana con la promulgación del nuevo Código Penal. Hasta ahora solamente los delitos políticos contra el Estado y sus jefes, eran castigados con la pena de muerte.

Desde 1890, Italia no ha aplicado la pena de muerte más que a los crímenes políticos. La pena mayor para los demás delitos era el «ergastolo» o prisión perpetua. Italia fué la primera nación europea que abolió la pena capital.

El ministro de Justicia Rocco, en un informe al Rey, que acompaña al Código, dice que «la historia legislativa de la pena capital en las naciones europeas es solamente una serie de abociones y restauraciones sucesivas».

El método de ejecución de la pena de muerte en Italia es la del fusilamiento por la espalda sentando al reo, amarrado, a una silla.

Con el título de «Homicidas por razones de honor», el nuevo Código contiene artículos imponiendo la penalidad de sólo tres a siete años para cualquiera que mate a su cónyuge, hermano y hermana, por cuestiones de infidelidad. La misma pena se aplica al que mata por amor.

La penalidad para la muerte en duelo es de uno a cinco años. Sin embargo, cualquiera que ofenda públicamente a otra persona que no haya acudido al duelo o no aceptara el desafío será castigada con prisión hasta seis meses y multa de veinticinco pesos a doscientos cincuenta.

En vista de los recientes motines contra los centros de la Azione Cattolica, la sección de ofensas contra la religión del Estado, esto es, la Religión Católica, es particularmente significativa.

Cualquiera que públicamente ofenda a la Religión o a cualquiera de sus ministros puede ser castigado con prisión hasta de tres años. Análogas ofensas contra las demás religiones se castigarán por el mismo artículo, pero con menor penalidad.

Los atentados criminales contra el Rey, la Reina el Príncipe heredero y Mussolini son castigados con la pena de muerte. Además, el que ofendiere el honor o prestigio de Mussolini es castigado con prisión de uno a cinco años.

El nuevo Código Penal es obra de seis años desde la aprobación de la reforma por el Parlamento en 13 de enero de 1925.

LOS EMPLEADOS RECIBIRAN HOY SUS NOMBRAMIENTOS CON EL SUELDO REDUCIDO

Desde hoy, con motivo de comenzar el año económico, irán recibiendo los funcionarios y empleados del Estado, sus nuevos nombramientos con expresión de sueldo, categoría u otra alteración que exijan los presupuestos ya en vigor.

SANCIONADA LA LEY DE LOS PRESUPUESTOS POR EL PRESIDENTE

Ayer tarde el Secretario de la Presidencia nos informó que el Presidente de la República había sancionado la Ley del Congreso por la cual se aprueban los nuevos presupuestos para el próximo ejercicio fiscal, que comenzarán a regir desde hoy.

Dicha Ley fué enviada inmediatamente a la Gaceta Oficial para su publicación.

PLATAFORMA POLITICA DE LA COALICION LIBERAL - POPULAR PARA SU ACTUACION FUTURA

Explica la ruptura necesaria del Cooperativismo y ofrece laborar con el actual Gobierno

A última hora de la tarde de ayer le fueron entregadas a la prensa, por medio de los periodistas que hacen información en el Senado copias de la declaración acordada por la coalición liberal-popular, en relación con la ruptura del cooperativismo.

No se quisieron facilitar dichas copias para su publicación, antes de que el Presidente de la República conociera el interesante documento político, el cual le fué entregado en la mañana de ayer.

Dice así:

EL DOCUMENTO

«Los suscritos, con los caracteres que ostentamos, respectivamente, en los Partidos Liberal y Popular declaramos:

Primero: Los Partidos Liberal y Popular que, respondiendo a sus afinidades históricas e ideológicas, de programas y de hombres, unieron sus destinos en la campaña electoral de 1924 para combatir los intentos reaccionarios del Partido Conservador, se encuentran hoy más unidos y firmemente compenetrados que nunca.

Segundo: Los Partidos Liberal y

(Continúa en la Ultima de esta Sección.)

ACUSADOS DE CONSPIRAR, 2 ESTUDIANTES FUERON PRESOS EN CIENFUEGOS

CIENFUEGOS, junio 30. DIARIO, Habana. — Conducidos por una pareja del Ejército, fueron trasladados hoy a la Habana, en calidad de detenidos, José Luis Diego y Antonio González Muñoz, acusados de conspirar contra el Gobierno constituido.

Los acompañan dos familiares.

Se han hecho otras detenciones en esta ciudad. El supervisor, capitán Sánchez Clavel, mantiene acuartelada las fuerzas de policía y las del Ejército a sus órdenes.

Corresponsal.

OPOSICIONES PARA MAESTROS EN LA HABANA

La Superintendencia convoca a los maestros que aspiden a una plaza en la provincia habanera

La Superintendencia Provincial de Escuelas ha dictado ayer una circular en la que aparecen los requisitos generales para que los maestros de instrucción primaria de la Habana que así lo deseen se presenten a las oposiciones que, para formar el escalafón de la provincia han de verificarse. Dice así la aludida circular:

«Se convoca por este medio a los señores maestros de la República, con título o certificado legal, estén o no en ejercicio, para las oposiciones que tendrán efecto, en esta capital, el día que oportunamente se designará, para formar el Escalafón Nacional de Aspirantes al Magisterio Público, Sección de la Provincia de la Habana, por el cual se cubrirán las plazas vacantes que ocurran en esta provincia, exceptuando las del distrito escolar de la Habana.

Las solicitudes deben ser remitidas a esta Superintendencia durante los días laborables, hasta las 12 y media p. m. del día 15 del presente mes.

A las solicitudes se acompañarán los siguientes documentos:

1.—Título o certificado de capacidad, o en su defecto una copia certificada del mismo expedida por quien corresponda.

2.—Certificado de buena salud, ex-

(Continúa en la ULTIMA.

COBRARON LOS EMPLEADOS

Ayer cobraron sus haberes de junio los empleados públicos sueldo que percibieron sin la rebaja del veinte por ciento últimamente dictada, que, como saben nuestros lectores, comenzará a regir desde hoy.

LAS DAMAS PACIFISTAS ACLARAN QUE NO HAY INCONVENIENTE PARA ADMITIR EN SU SENO A LAS EMPLEADAS DE LAS OFICINAS DEL ESTADO

Dicen que no son oposicionistas ni gobiernistas, sino que tratan de lograr sólo una paz honrosa

Anoche fuimos visitados por una Comisión de mujeres cubanas al frente de las cuales figuraba la señorita Rita Larrauri, infatigable idealista por la paz, quien nos hizo entrega de una carta que dirige a sus compatriotas mujeres y que nos ruega hagamos pública. Como el contenido de dicha carta tiene una noble finalidad, acorde con la ideología de nuestro periódico, la reproducimos en sus partes más sustanciales. Dice así:

MOVIMIENTO FEMENINO PRO PAZ CUBANA

Nuestro lema es: queremos la paz; y paz honrosa para todos, que es la verdadera paz

CARTA ABIERTA

A las mujeres todas que sientan en sí el verdadero amor a la patria, nos dirigimos en la seguridad de que sabrán comprendernos, y en la esperanza de que escucharán nuestro ruego:

Unámonos todas en un solo clamor: «Paz, paz; y paz honrosa para todos».

No somos ni gobernantes ni oposicionistas, sino que, colocadas sobre un plano completamente neutral entre ambos bandos, nos acercamos a los del uno y a los del otro en solicitud de un poco de buena voluntad para la consecución de nuestro anhelado fin, que creemos el más conveniente para todos; un

(Continúa en la Ultima de esta Sección.)

OCHENTA MIL PESOS MAS

En virtud del procedimiento puesto en práctica por la Sección del Impuesto Territorial, del Departamento de Impuestos, cursando a la Tesorería los recibos de contribución con motivo de rectificaciones de rentas en fincas urbanas, durante el actual mes de julio se han cobrado ochenta mil pesos por ese concepto de ingresos más que en el propio mes del año anterior.

NO FUE ENCONTRADO EL JEFE DE LA CABAÑA PARA ENTREGARLE LOS HABEAS CORPUS EXPEDIDOS AYER

Le fueron remitidos por correo certificado rápido a fin de que los presos sean presentados hoy

En la tarde de ayer fueron expedidos, por la Sala Primera y Segunda de la Audiencia de la Habana, dos mandamientos de Habeas Corpus dirigidos al Jefe del Séptimo Distrito Militar, teniente coronel Cruz Bustillo, para que fueran presentados en la tarde de hoy los señores Guillermo Estrada, Raúl Roa García, Gabriel Barceló, José A. Díaz Ortega, Aureliano Sánchez Arango, Bernardo Blanco Grandío, Armando Fernández Grenet, Joaquín Valdés, Zacarías Lara, Felipe Gutiérrez y Manuel Garza Fernández, todos ellos encarcelados por disposición del jefe de la sección de expertos de la policía, en la fortaleza de la Cabaña.

Dichos mandamientos fueron expedidos en mérito a los respectivos recursos presentados por el doctor Rafael Ramos Grau y el mandatario judicial, señor Alfonso González. Como los portadores de los mandatarios encontraron algunas dificultades para encontrar al teniente coronel Cruz Bustillo, optaron por remitirlos por correo, bajo sobre certificado, y franqueado con sello rápido.

Se cree que los mandamientos llegan a tiempo, como se espera, a manos del Jefe del Séptimo Distrito Militar, sean presentados en la Audiencia hoy por la tarde los mencionados presos políticos, entre los que se encuentran estudiantes y obreros.

LA VISTA EN LA AUDIENCIA

Para hoy, a las dos de la tarde, ante la Sección Primera de la Sala de Vacaciones de la Audiencia, está señalada la vista de los recursos de Habeas Corpus establecidos por el Mandatario Judicial Alfonso Fernández y el doctor Rafael Ramos, a favor de los obreros Zacarías Lara, Felipe

(Continúa en la Ultima de esta Sección.)

Nuestro Comercio con Panamá

EN el «Boletín de la Asociación del Comercio de Panamá», edición correspondiente al pasado mes de junio, hallamos datos muy interesantes acerca de las importaciones que recibe aquel país, entre las cuales ocupan lugar destacado las procedentes del nuestro.

La estadística de que nos vamos a servir está limitada al mes de abril del año en curso, pero da idea del grado de progreso a que han llegado nuestras relaciones comerciales con la república panameña y la aceptación que van teniendo en la nación hermana los productos cubanos.

El primer lugar de la referida estadística lo ocupan los Estados Unidos, por el valor que alcanzan las importaciones de esa procedencia; el segundo corresponde a Inglaterra; el tercero a China, que tiene en Panamá una fuerte colonia; el cuarto, a Alemania; el quinto a Francia, y el sexto a Cuba.

Contra lo que acaso se suponga, nuestras exportaciones con destino a Panamá no se limitan a tabaco o azúcar (una partida de refino fué embarcada recientemente); a aquel país mandamos con frecuencia productos diversos, entre otros, sombreros de paja, zapatos, perfumería, levaduras, dulces, etc., y esas compras, aunque susceptibles de ser aumentadas, cabe estimarlas relativamente considerables habida cuenta de la escasa población de la república istmeña.

(Continúa en la Ultima de esta Sección.)

M.E.C.D. 2016

DIARIO DE LA MARINA

Editado por la Cía. DIARIO DE LA MARINA (S. A.) cuyo programa consiste en la defensa de los intereses generales y permanentes de la Nación cubana, de los especiales de la Colonia española establecida en la misma y de la unión y armonía entre los diversos elementos que conviven en el país». —Art. 1o. de los Estatutos.

FUNDADO EN 1832

Dirigido hasta 1919 por D. Nicolás Rivero y Muñiz

PRECIOS DE SUSCRIPCION AL «DIARIO DE LA MARINA»

Habana y Provincias
Mes . . . . $ 1.50
Trimestre . . „ 4.20
Semestre . . „ 8.00
Año . . . . „ 15.00

Extranjero
Trimestre . . $ 5.00
Semestre . . . „ 9.50
Año . . . . . „ 18.00

Edición Dominical (Para el extranjero solamente)
Semestre . . . $ 3.00
Año . . . . . „ 5.00

OFICINAS:
HABANA
Prado 103
NEW YORK
516 Fifth Ave.

TELEFONOS:
Redacción, Administración, Quejas, etc.
C. Privado . . M-7911
Imprenta . . . M-8[illegible]
Máquinas . . M-3450
Anuncios Clasificados A-3338
Radio M-7714

ARMONIAS

LO DE HAITI

(Por GUSTAVO E. URRUTIA)

"SI el enemigo viene por el Sur del Este, nosotros lo atacaremos por el Este del Sur».

Era el general Bum-Bum, caudillo haitiano que, descalzo y materialmente cubierto de cruces y entorchados, explicaba estrategia a su Estado Mayor, echado él de bruces sobre un mapa invertido. Con escenas grotescas de este calibre, arrancaban las compañías de bufos cubanos la gruesa carcajada al gran público de feria, allá por el año 95, mientras que mucha de nuestra gente, también descalza y hambrienta ,moría peleando por la independencia de Cuba.

Hoy nadie pagaría por ver semejantes bufonadas; ni de gratis las soportarían. Nos conocemos mejor y un peligro común nos aproxima; volvamos, pues, la mirada hacia Haití, con afecto y previsión.

El Presidente Hoover, deseoso de rectificar los yerros políticos de Mr. Wilson, y de aliviar un tanto la irritada actitud de los pueblos antillanos, que produce la prolongada ocupación de Haití por los marinos de los Estados Unidos, nombró el año 30, como todos sabemos, la Comisión Forbes y la Comisión Moton. Por recomendación de estas comisiones se emprendió un cambio radical de política en aquel país. El Alto Comisionado, general Russell, fué substituído por Mr. Dana Munro como Ministro de los Estados Unidos. Este señor había sido antes Jefe de la División Latino Americana del Departamento de Estado de Washington, y el cambio que se aconsejó como un gran mejoramiento para la situación haitiana, ha resultado un fracaso por su connivencia con los imperialistas.

En el mismo año se efectuaron elecciones generales, libres y verídicas, en las que triunfaron, un Presidente leal a su pueblo, Mr. Stenio Vincent, y un Congreso medularmente nacionalista y opuesto a que continúe la Ocupación americana. Se reunió por primera vez el nuevo Congreso el mes pasado en Port-au-Prince, después de catorce años de dictadura, desde que en 1917 los marinos del Norte depusieron a los legisladores por haberse negado a sancionar la ocupación de su país.

El espíritu de este Congreso, que es el sentir general del pueblo haitiano, hace prever sangrientos sucesos en Haití, si prevalecen las maquinaciones de ciertos funcionarios americanos que conspiran por desvirtuar las medidas implantadas por recomendación de esas comisiones, e impedir las que están pendientes todavía; medidas y promesas que habían avivado enormemente en los haitianos las esperanzas de ver restaurada su soberanía, y robustecido su fe en las buenas intenciones de la Ocupación.

Estos intereses opuestos a los deseos de Mr. Hoover para con Haiti, suponen que éste no será postulado por el Partido Republicano para un segundo período, en vista de las contínuas derrotas que le impone el Congreso de su nación, y del incremento de la crisis económica; pero en caso de que lo fuere, esperan que el Partido Democrático postule a Franklin Roosevelt, que era Subsecretario de Marina en 1915, cuando los Estados Unidos usurparon el gobierno de Haití ,y se le atribuye una participación importante en esta turbia operación. Confían en que si éste fuese electo Presidente, no prestaría oídos a ninguna fórmula para terminar la intervención antes de 1936, y hasta que tal vez podría ser inducido a prolongarla después de esa fecha.

Tales planes podrán ser descabellados, pero en ellos creen muchos de los americanos residentes en la isla, los cuales, si no cuentan con el apoyo de la Casa Blanca para este programa, lo tienen seguro en el Departamento de Estado americano.

Esta gente se las arregla para ocultar al público norteamericano la verdad de lo que ocurre en Haití, y aunque es cierto que ya pasaron los días terribles en que la Ocupación fusiló a más de tres mil haitianos tildados de «cacos», o bandidos, porque combatían por la independencia de su patria, todavía existe allí un control casi absoluto de las finanzas por los Consejeros financieros y los Jefes de los distintos departamentos de la Hacienda haitiana, lo que es excesivamente odioso para los ciudadanos de esa República. Al ejercer ese control se practica un cortés pero persistente olvido del Gobierno haitiano, a pesar de que los fondos son suyos.

El incidente Duncan pinta bien la actitud americana. El Presidente Vincent, en cumplimiento de ciertos preceptos constitucionales, nombró determinadas Comisiones administrativas a las que debía dar posesión el Coronel Duncan, Jefe interventor del Departamento de Obras Públicas, a lo cual éste se negó, acostumbrado por los presidentes d'Artiguenave y Borno, en quince años de complacencia, a ignorar estos y otros preceptos de la Constitución haitiana. Se produjo un rozamiento escandaloso entre el Ejecutivo y aquel subalterno a quien apoya el Ministro americano Mr. Munro, y cuando, después de bien comprobado que la Ley estaba de parte del Presidente, tuvo Mr. Duncan que acatar lo dispuesto, para dar posesión a las comisiones redactó un decreto donde, en vez de decir, «de acuerdo con la Constitución haitiana», o bien, «de acuerdo con las instrucciones del Presidente Vincent», escribió: «de acuerdo con las instrucciones del Ministro Americano...», con manifiesta descortesía para el Ejecutivo, lo que acabó de indignar a los haitianos.

El disgusto se agrava con la ineficiencia de los «expertos» de todas clases enviados allí por el Gobierno americano, la mayoría de ellos inferiores a los especialistas haitianos educados en las mejores escuelas de Francia, Alemania, Inglaterra y Suiza, pero que están ahora relegados a destinos y sueldos irrisorios, mientras que los americanos gozan de magníficas remuneraciones pagadas por el tesoro insular. El único Departamento que ha suscitado el respeto y aplauso de todos, es el de Sanidad, que ha hecho una gran obra estableciendo dispensarios y clínicas, mejorando el servicio de hospitales y levantando el nivel de salubridad.

La tragedia de la situación haitiana consiste hoy en que los pasos dados en dos años por la administración de Hoover para retirarse de Haití, pueden ser anulados por los intereses que se oponen a esa retirada. Estos vienen remitiendo informes amañados a la Casa Blanca y al Departamento de Estado, y propalando versiones falsas de los asuntos haitianos entre el pueblo de los Estados Unidos.

Para contrarrestar esta campaña insidiosa, el publicista Walter White, Secretario de la Asociación Nacional para el Adelanto de la Gente de Color, —quien ha pasado últimamente una temporada en Haití,— acaba de insertar en la revista «THE CRISIS», un nutrido artículo de donde tomo estos informes. Como muestra del espíritu altruista del negro norteamericano, transcribo algunas líneas de la introducción que puso esa revista al notable artículo:

«....Un despacho reciente de Washington daba a entender que los «marinos americanos podrían quedarse hasta 1942. Esta es una flagran«te violación de la buena fe empeñada»..... «En lo que falta para la «campaña Presidencial de 1932, hay que movilizar el público americano «para la liberación de Haití. Franklin Roosevelt y Herbert Hoover ten«drán que dilucidar este punto con la población negra de los Estados «Unidos, y hablar con gran franqueza si es que aspiran a obtener los vo«tos negros».

¿Verdad que es admirable en unos hombres que necesitan defenderse, sin tregua, del linchamiento y de otros ultrajes domésticos?

Las VEINTE CURAS Vegetales del ABATE HAMON

le ofrecen a Vd. la salud sin peligro para sus órganos sanos. Puede usted tomarlas con confianza; no producen trastornos ni aun tomándolas indebidamente.—Son los únicos medicamentos que pueden llamarse vegetales.—Preparadas en forma de mezcla de plantas, ofrecen ABSOLUTA GARANTIA de exclusión de tóxicos y estupefacientes.

No. 1.—Diabetes.
No. 2.—Albuminuria, nefritis.
No. 3.—Reuma, Gota, Ciática, Artritismo.
No. 4.—Anemia, Accidentes de la Edad de la Pubertad.
No. 5.—Expulsión de la Tenia.
No. 6.—Nervios, Epilepsia, Neurastenia.
No. 7.—Tos ferina.
No. 8.—Reglas Dolorosas, Supresión de las Reglas
No. 9.—Lombrices.
No. 10.—Diarrea, Enteritis, Colerina.
No. 11.—Obesidad, Parálisis, Papera, Arteriosclerosis.
No. 12.—Granos, Herpes, Vicios de la sangre.
No. 13.—Estómago, (enfermedades del).
No. 14.—Hemorroides, Varices, Congestiones, Flevitis, Hemorragias.
No. 15.—Tuberculosis, Bronquitis, Enfisemia, Tos, Asma, Catarros.
N. 16.—Corazón, Hígado, Riñones, Cólicos Hepáticos, Hidropesía.
No. 17.—Estreñimiento.
No. 18.—Ulceras del Estómago.
No. 19.—Ulceras varicosas, Excemas, Llagas peligrosas.
No. 20.—Cura de estación, preventiva de las enfermedades.
Febricura.—Paludismo, Fiebres.

GRATIS el librito que demuestra la racionalidad del método inventado por el ABATE HAMON

Llene este Cupón y diríjalo al Representante en Cuba de los Laboratorios Botánicos y Marinos

Dr. P. Ramírez Ave. de S. Bolívar 141.-Habana

Nombre .....
Calle ..... No. .....
Pueblo ..... Provincia .....

MATANCERAS

SALUDOS

En la fecha de hoy.

Es el primero para una dama de tan alta distinción, como Leonor Heydrich de Esnard, que pasará sus días bajo el pesar del gran duelo que hoy la aflige y aleja de su hogar toda la alegría y toda felicidad.

Leonor Artamendi de Bazil, la esposa del ministro dominicano en Londres, el brillante escritor Oswaldo Bazil.

Leonor Milanés viuda de Morales.

Y Leonor Martínez y Artamendi, la graciosa pouppe.

Tengan todas un feliz día.

PANCHO PITA

De enhorabuena.

Acaba de ser designado para sustituir al doctor José A. Treserra, en el cargo que desempeñaba en la Jefatura de Obras Públicas del Distrito, y que renunció al ser nombrado catedrático de la Normal, el muy querido amigo con cuyo nombre encabezo esta nota.

Tomó posesión ya del cargo.

Persona que goza de grandes simpatías en la sociedad matancera Pancho Pita a felicitarlo son todos en estos momentos.

Sirva ello de lenitivo a la inmensa pena en que viven desde la desaparición de su único hijo Lia Andux y Pancho Pita.

EL TRECE DE JULIO

En Velasco.

Fijada ha sido para esa fecha la función organizada por las Antiguas Alumnas de la Milagrosa, a beneficio del Asilo de Ancianos.

Con el interesante programa de películas que se proyectará en el lienzo, figurarán números tan interesantes, como un mosaico cubano, que ensayan jóvenes y señoritas en estos momentos en la residencia de Yoya Herques, que lo dirigirá.

Las localidades para esta función pueden pedirse a la presidenta de esa Institución, señora Mariana Peralta de Cruz, o cualquiera de las señoras y señoritas que figuran en su directiva.

Vale la luneta cincuenta centavos.

AMELIA ORTIZ

La viuda de Pujadas.

Después de una grata temporada que ha pasado con sus hijos, unas veces con los esposos Pujadas-Johanet, otras con Guillermito y Manola, ha vuelto a su apartamento del hotel Trotcha, en la Habana la muy distinguida dama que es viuda de aquel notable periodista matancero que se llamó Félix Pujadas y Jenckees.

Una matancera enragé, Amelia Ortiz Coffigny.

Que tiene siempre para la Atenas cariño y simpatías que ni entibia la distancia ni aminora la ausencia.

Sepan las amistades de la señora viuda de Pujadas que nuevamente se halla en el hotel Trotcha, del Vedado, desde fines de la pasada semana.

UNA BODA EL 25

En la Iglesia del Carmen.

Para las seis de la tarde citan en estos momentos los novios de cuyos esponsales voy a dar cuenta en esta nota.

No son otros que Santiaga Esquerré y Joaquín García.

Intima la ceremonia, no se imprimirán esquelas para ella, pero se hace verbalmente un selecto convite entre íntimos y familiares de los con trayentes.

Desplegará en sus esponsales la señorita Esquerré, el lujo de una magnífica toilette nupcial, de cuya confección se ha encargado el modisto japonés Sugay tán en boga entre las elegantes de la capital.

Procede de «El Encanto» el trouseau.

Que es un verdadero alarde de buen gusto y exquisitez.

Con nombres de padrinos y testigos hablaré nuevamente de estas bodas simpatiquísimas.

LA OBRA DE MONSEÑOR SAINZ

Nuestro ilustre prelado.

Como había anunciado en estas «Matanceras» terminaron el sábado en la tarde las misiones que en la Cárcel pública vino ofreciendo el misionero jesuita reverendo Padre Gutiérrez, celebrándose en la mañana del domingo la misa de comunión, en la que recibieron la sagrada forma cuarenta y uno de los reclusos del establecimiento.

Once de los presos que aun no estaban bautizados, recibieron este sacramento de manos del señor Obispo.

Y fueron confirmados cuarenta y uno de los reclusos.

Los apadrinó a todos el ingeniero jefe de Obras Públicas señor Oscar Pardiñas, que es miembro de la institución Caballeros Católicos, de los Caballeros de Colón y de otras asociaciones religiosas cubanas.

Comulgaron también todas las Damas Isabelinas, con su gran regente, la señora Carmita Solaun de González, y gran número de damas de esta sociedad que acudieron al acto.

Después se sirvió un desayuno para doscientas personas, todas las allí confinadas, obsequiándoselas con chocolate y café con leche, tostadas y mantequilla, cakes, bizcochos y tabacos y cigarros, costeado todo por monseñor Sainz.

Les habló el obispo después del desayuno, confortándolos en su pena, y exhortándolos para con el amor de Dios, encuentren pronto la felicidad, que hoy tan lejos está de aquella casa.

Respondió a las palabras del ilustre Príncipe de la Iglesia, uno de los penados, Luciano Vera Nápoles, que dió las gracias en nombre de todos sus compañeros a las Damas Isabelinas y al misionero Rvdo. P. Gutiérrez, que ha dejado allí un hálito de paz, de esperanzas y promesas con su palabra docta y elocuente.

CARIDAD COELLO

Visita de Matanzas.

Estuvo ayer entre nosotros, visitando la Creche del Hospital de Homicultura y la Casa de Beneficencia saliendo encantada de cuanto sus admirables ojos pudieron observar en ambos establecimientos.

Traía la misión, que dejó encomendada al doctor Beato, director de esas dos Casas, de crear un Comité de Señoras que atienda y patrocine cuanto se haga en el Hospital Nena Machado.

Presenció el cronista cuando la señora Coello felicitó al doctor Beato declarando que nada igual a eso que tenemos en Matanzas, ha encontrado en sus inspecciones por otras ciudades cubanas.

La Casa de Beneficencia y la Creche del Hospital de Homicultura honran tanto a Matanzas como al doctor Beato, que las dirige.

Cómo no enorgullecernos de tan valiosísimo juicio.

ALBERTICO GUIRAL

De nuevo en su puesto.

Vencida la licencia de que venía disfrutando se hace cargo hoy nuevamente de la Secretaría del Juzgado Sur, cargo que desempeña con celo, idoneidad y talento grande.

Sea enhorabuena.

Fué larga su ausencia de aquella oficina, motivada por el ataque úrico que lo imposibilitó por completo, por espacio de mes y medio.

Sea enhorabuena.

MR. AND MRS. ALEXANDER

De viaje.

Nos abandonan hoy para dirigirse a la Perla del Sur, el cónsul americano señor Knox Alexander y su distinguida y elegante esposa.

Va a tomar posesión del Consulado de Cienfuegos para el que ha sido designado sustituyéndolo aquí, hasta agosto, el señor Reginald Kazamjiam.

Vendrá entonces a posesionarse del puesto el cónsul de Cienfuegos, que es el sustituto oficial del señor Alexander.

Au revoir.

Manolo JARQUIN.

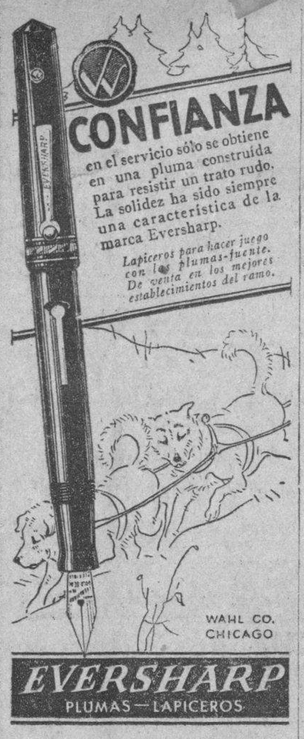

SOCIEDADES CUBANAS

a cargo de MANUEL A. CALVO

LICEO DE BATABANO

Una fiesta bailable en perspectiva.

Llamada a constituir un verdadero acontecimiento social.

Una fiesta bailable en perspectiva.

Llama a constituir un verdadero acontecimiento social.

Será el sábado día 4.

En el local social del Liceo de Batabanó. Los bailables serán amenizados por una orquesta, que tocará alternando con el sexteto.

CIRCULO FAMILIAR

Algo sensacional.

Regio baile de bandos que tendrá lugar en la simpática sociedad Círculo Familiar de La Salud.

¿Cuál triunfará?

Entre Campesinos y Poblanos, que son los bandos a competir.

Los bailables estarán a cargo de la Orquesta de Ismael Díaz, jazz band Rafael Blanco y Sexteto Nacional.

ORQUESTA ENSUEÑO

Fiesta bailable.

Como homenaje a la famosa Orquesta de Señoritas Ensueño, que dirige la gentil Guillermina Foyo.

Dispuesta está para el próximo día 11, en el roof garden del Hotel Plaza.

Llenarán el programa de los bailables, la popular Orquesta de Romeu, el Sexteto Nacional y el jazz band Ensueño. Dado los múltiples alicientes que rodean esta fiesta, será un verdadero acontecimiento.

CIRCULO CARDENENSE

Regio baile.

Lo ofrecerá el sábado día 14, en los elegantes salones de su local social de Prado 123, altos, el Círculo cardenense.

Existe el mayor entusiasmo entre sus numerosos socios y nuestra juventud, para asistir a éste festival que promete ser muy lucido.

RAFAEL MARIA DE LABRA

Un recibo bailable.

Hoy miércoles, en obsequio a los señores socios e invitados. Será amenizado por el Sexteto Marino.

Los que deseen asistir, pueden solicitar su invitación en Barcelona 18, altos, o por el M 7859. Promete ser de lo más lucido.

UNA NOCHE DE JULIO

El próximo sábado 18.

Será en el Roof Garden del Hotel San Luis, que lucirá esa noche un animado aspecto, desde las nueve hasta las cuatro de la mañana.

La orquesta de Belisario López, en alternativa con el Sexteto Cuba, deleitarán a los asistentes, con un variado programa bailable.

PROXIMAS FIESTAS

Julio 4 y 5.

Tradicionales bailes de sala, que tendrán efecto en la sociedad Progreso del Cotorro.

Fiesta ésta que congregará allí un sinnúmero de bailadores.

Un extenso y atrayente programa a cargo de dos orquestas y dos sextetos, harán las delicias de los asistentes. Será una fiesta brillante.

OTRA MAS

Creciente entusiasmo.

Reina entre la juventud para asistir al magnífico baile de sala que en la noche del día 4, ofrecerá la Asociación de Propietarios y Vecinos de los Repartos Santa Amalia y Barrio Azul, en sus amplios dominios de la calle de Rivera.

Los bellos salones lucirá ese día sus mejores galas y se verán coronados con la presencia de encantadoras «chicas», entre las cuales circulan las invitaciones. El programa bailable será ejecutado por una magnífica orquesta, que alternará con un sexteto.

MARCAS Y PATENTES

Lorenzo S. Ruiz

— En práctica desde 1912 —

Edificio Casteleiro, Departamento 401

Oficios 18. Cable y Telégrafo: «TRADEMARK»

Teléfonos: I-4341 y A-9746

HABANA

Esta oficina cuenta con archivo clasificado para la investigación de las marcas.

Distrito Central de la Habana

DTO. DE ADMON. DE IMPUESTOS

AVISO

EJERCICIO DE 1931 A 1932. — PATENTE ANUAL DE ALCOHOLES, FLOTE Y NAVEGACION Y EMBARCACIONES DE RECREO. Permisos especiales. — Perros, Perras y perros de caza, (Anuales).— Industrias en Ambulancia. — Ocupación de terreno de la vía pública.—Cinematógrafos.— 1er. Semestre).— Solares Yermos.—(Impuesto Ley de Obras Públicas.—Anuales y 1er. Semestre).

Se hace saber a los contribuyentes por los impuestos municipales antes expresados, que pueden acudir a satisfacer sus respectivas cuotas, sin recargo alguno, a las oficinas recaudadoras de este Distrito, situadas en Mercaderes entre Pi y Margall y Presidente Zayas, bajos, todos los días hábiles, desde el 1o. al 30 de julio próximo y durante las horas comprendidas entre 8 y 11 de la mañana.

Respecto de los Solares Yermos, se concede un plazo de sesenta días hábiles, desde el 1o. de julio al 8 de septiembre de 1931, para pagar sin recargo los cuotas anuales (o sea aquellas que no excedan en total de $4.00), y las cuotas semestrales del 1er. semestre. (Instrucción 25, de 8 de diciembre de 1925, de la Secretaría de Hacienda).

Las «Patentes de Alcoholes» se pagarán en la Taquilla No. 1 y el que no lo hiciere dentro del plazo fijado incurrirá en el recargo de la doble patente.

«Flote y navegación», Permisos especiales», «Perros y Perras», «Industrias en ambulancias», «Ocupación de la vía pública» y «Cinematógrafos», se pagarán en la Taquilla No. 8.

Los «Solares yermos» se pagarán en la Taquilla No. 12.

Al efectuar sus pagos deberán los contribuyentes presentar el último recibo que tengan satisfecho; y se les advierte que el que no pagare su cuota en el plazo señalado, incurrirá en las penalidades y recargos que respectivamente establecen la ley de Impuestos Municipales y la Tarifa de Libre Regulación, siguiéndose contra él los procedimientos que las mismas autorizan.

La Habana, junio 29 de 1931. — José IZQUIERDO JULIA.— Alcalde del Distrito Central.

Em. Carrerá.
Secretario de la Administración.

CENTRO GALLEGO

SECRETARIA

AVISO

Se advierte a los señores tenedores de Bonos con garantía hipotecaria, de los emitidos por este Centro que, desde el día primero de Julio entrante pueden hacer efectivo el importe del Cupón No. 12, vencido en esta fecha en las oficinas de la Caja de Ahorros y Banco Gallego S. A., sita en la planta baja del palacio de esta Asociación, en el carácter de fideicomisario que se le reconoce por la escritura título constitutivo de la operación de préstamo, origen de la emisión de los Bonos a los cuales dicho cupón corresponde.

Habana, Junio 30 de 1931.

Vto. Bno.
Fermín MENDEZ NEIRA
Presidente.

José GRADAILLE,
Secretario.

Centro Asturiano de la Habana

SECRETARIA

SORTEO AMORTIZACION DE BONOS

Por orden del señor Presidente General por sustitución reglamentaria del Centro Asturiano de la Habana y de conformidad con lo que determina la cláusula QUINTA, Apartados J. K. L. y M. de la escritura de emisión de BONOS HIPOTECARIOS, se comunica por este medio que en este día, treinta de Junio del presente año de mil novecientos treinta y uno y ante el Notario Público de esta capital, doctor Adolfo Delgado Longa, fué efectuado el segundo sorteo de BONOS por un valor total de DIEZ Y NUEVE MIL PESOS ($19.000.00), habiendo resultado amortizados los números correspondientes a las series A, B y C que a continuación se expresan:

SERIE A

93, 98, 159, 162, 665, 846; total SEIS.

SERIE B

68, 335, 533, 542, 665, 694, 806, 846, 929, 1082, 1138 y 1396; total DOCE.

SERIE C

5, 18, 206, 248, 259, 308, 357, 399, 406, 438, 476, 497, 514, 625, 643, 709, 715, 747, 843, 943, 987, 996, 1086, 1115, 1150, 1188, 1194, 1248, 1290, 1293, 1330, 1438, 1467, 1557, 1572, 1680, 1692, 1721, 1737, 1840, 1864, 1911, 1986, 2069, 2075, 2081, 2154, 2175, 2179, 2185, 2196, 2209, 2343, 2345, 2359, 2373, 2379, 2430, 2475, 2500, 2603, 2642, 2696, 2719, 2765, 2768, 2842, 2921, 2941 y 2993; total SETENTA.

Habana, Junio 30 de 1931.

Manuel CALVO GARCIA,
Secretario.

FARMACIAS DE TURNO

MIERCOLES

HABANA

Calle y número	Teléfonos
Antón Recio 30	A-3377
Estrada Palma y Trocadero	M-5052
Avenida S. Bolívar 109.	M-4188
Villegas 33	M-4030
General Silverio Sánchez Figueras 33	M-8190
Bartolomé Masó 48.	U-6813
Avenida de la Independencia y Avenida Menocal.	U-6808
Zenea y Oquendo	U-2924
Zenea 91	M-4160
José de San Martín y R. M. Alonso	U-6969
Avenida de la República y General Aranguren	M-4486
Habana 187	M-4604
General Carrillo 172.	U-7077
Benjumeda 7	U-6912
Miguel Aldama 68	M-4077
Espada y 27 de Noviembre	U-6253
I. Agramonte 3614	M-4598
República del Brasil y Mercaderes	A-8412
Máximo Gómez 246	M-5086
Castillo 6 esquina a Santa Rosa	M-4655
Tenerife 74	M-8121
V. Ruiz Luzuriaga 24	M-8193
VEDADO	
Calzada 84 entre A y B.	F-6271
Calle 23 y G	F-6119
Calle 17 esquina a 20	F-6282
Calle 9 esquina a	F-6161
VIBORA	
10 de Octubre núm. 695	I-7678
y	H-7559
San Francisco y Buenaventura	I-7518
10 de Octubre y Vista Alegre	I-1284
y	I-7100
JESUS DEL MONTE Y SANTOS SUAREZ	
Rodríguez y Dolores	I-7613
10 de Octubre 383	I-7469
Santos Suárez 10	I-7332
Juan Delgado y Lacret	I-7755
Serafines y Flores	M-4845
LUYANO	
Santa Ana y Guasabacoa	I-7739
J. Alonso e Infanzón.	X-2371
CERRO	
Palatino y Atocha	I-7719
Vista Hermosa 14 esquina a La Rosa	I-7600
Calzada del Cerro 859	I-7486

Nota.—Este grupo deberá prestar el servicio público todo el día y la noche de los domingos siguientes: Enero 11; Febrero 22; Abril 5; Mayo 17; Junio 28; Agosto 9; Septiembre 20; Noviembre 1 y Diciembre 13.

La General Electric presenta 2 TIPOS De Enfriadores de Agua Para Oficinas y Talleres

¡Un Manantial de Agua Fresca Dentro de su Oficina!

Agua cristalina como la de un manantial.. siempre agradablemente fría. Agua fresca que aumenta la salud y la eficiencia en la oficina.. en el hogar .. en el club.

El regulador automático "GENERAL ELECTRIC" le permite señalar cierto grado de frialdad.. y mantenerlo. No se gasta ninguna electricidad en dar más frío que el necesario.

Instale un enfriador de agua "GENERAL ELECTRIC" donde le resulte más conveniente, conectando sencillamente su cordón a cualquier tomacorriente. Entonces olvídese del mecanismo pues nunca requiere atención, ni siquiera engrase. La General Electric lo garantiza.

ENFRIADORES DE AGUA

GENERAL ELECTRIC

De venta en todas las sucursales de la Cía. Cubana de Electricidad

Exija este empaque.

¿Está Usted Demasiado Enferma Para Trabajar?

Una muchacha que se gana la vida en una tienda, oficina, fábrica o casa particular, comprende la necesidad de asistir con toda regularidad a su trabajo. Por tal motivo trabaja día tras día; y aun cuando se sienta cansada y decaída, sigue adelante sin tomar el tiempo que el descanso requiere.

Millares de muchachas han encontrado en el Compuesto Vegetal de Lydia E. Pinkham un magnífico auxiliar para volver a su estado físico normal y encontrar más fácil y llevadero su trabajo.

El Compuesto Vegetal abre el apetito, produce sueño natural y previene la nerviosidad y otros síntomas de decaimiento físico. Compre hoy mismo una botella y comience a tomar

Compuesto Vegetal de Lydia E. Pinkham

que es la mejor medicina para el decaimiento.

De venta en todas las farmacias

LYDIA E. PINKHAM MEDICINE COMPANY, LYNN, MASS., E. U. DE A.

M.E.C.D. 2016

SOCIEDADES ESPAÑOLAS

UNA VELADA MAGNIFICA EN EL CENTRO ANDALUZ

Para el sábado próximo, organiza el Centro Andaluz una velada cuyo programa, que oportunamente publicaremos, ha despertado gran interés y curiosidad.

Habrá recitales de piano, canto y poesías a cargo de las señoritas de León y Cuenca, señora Zayas de Vilar y maestro Carmona; una conferencia humorística interesantísima pronunciada por la señorita Angustias Caracuel con el sugestivo lema de «Viaje al corazón de un hombre» y una conferencia del conocido escritor y literato señor Francisco Cuenca acerca de la influencia de los andaluces en la República española y en la que hace un detenido y curioso estudio de la personalidad de Alejandro Lerroux, Ministro de Estado. La velada terminará con un lucido baile.

La concurrencia a la velada, que promete ser selecta y numerosa, será por invitación especial.

SOCIEDADES DE NATURALES DEL CONCEJO DE ILLAS

Siguiendo la tradicional costumbre celebrarán los de Illas, la fiesta de San Julián en los jardines de «Cubanacán» el día 5 de julio próximo. La fiesta consistirá en una rica merienda y una elegante matinée a la cual asistirán todos los de la Junta Directiva, todos los asociados y numerosas y distinguidas personas invitadas.

La Comisión de Fiestas, teniendo muy en cuenta la situación que hoy atraviesan las sociedades de Beneficencia, se limitó a un crédito reducidísimo a fin de no desantender en ningún momento cualquier socorro que pudiera necesitar alguno de los asociados.

REUNION FAMILIAR EN RAFAEL MARIA DE LABRA

Amenizada por el afamado sexteto «Marino» habrá de efectuarse esta noche en el domicilio social de los «laboristas», Barcelona número 18 la reunión familiar que semanalmente ofrece a sus asociados y familiares esta prestigiosa sociedad, las que por acuerdo de la Junta directiva, se celebrarán a partir del día de hoy todos los miércoles en lugar de los viernes, como se venían efectuando.

Quedan, pues enterados los asociados todos y simpatizadores de esta Asociación.

ACUERDOS DEL EJECUTIVO DEL M. I. CENTRO GALLEGO

Celebró sesión este importante organismo del Centro Gallego, presidiéndole al señor Fermín Méndez Neyra, concurriendo todos sus miembros. Se tomaron estos acuerdos:

Se acordó felicitar del modo más efusivo a la Sección de Fomento y al Club Deportivo por el campeonato obtenido en las justas celebradas recientemente entre los clubs que integran la Federación de la Habana.

Se acordó que desde el día 1 de Julio entrante se proceda al pago del cupón que corresponde al semestre vencido en 30 de Junio y correspondiente a los Bonos hipotecarios emitidos por este Centro.

Aprobar el informe presentado por la Subcomisión designada para entender en la nivelación económica de la Sociedad.

Trasladar a la Sección de Cultura las solicitudes formuladas por la Sociedad Unión Popular de los Peares, Orense y de la Biblioteca «José Martí», de Remedios interesando se le envíen algunos ejemplares de obras para el fomento de las mencionadas bibliotecas.

GRAN VERBENA Y ROMERIA HABRA EN VIBORA PARK

Así nos lo asegura la activa Comisión que preside nuestro amigo y compañero señor Portela. Contribuye de una manera eficiente a ello el entusiasmo y el empeño con que trabaja el Comité de Damas que integra un gran número de bellas señoritas pertenecientes a las agrupaciones artísticas de la Sección de Bellas Artes del Centro Gallego, en cuyo homenaje se celebra este gran festival.

Propicia también el éxito que se espera, el acierto de la Comisión organizadora en haber contratado los mejores conjuntos musicales que es la suprema atracción de los que se deleitan rindiendo culto a Terpsícore.

Ayer empezaron a trabajar en Víbora Park varios obreros cuya finca aparecerá el próximo domingo convertida en un lugar de recreo donde los romeros podrán entregarse al más franco y honesto esparcimiento desde las nueve de la mañana, en que se jugará un interesante partido de balompié, hasta las doce de la noche, todo por 50 centavos.

EN EL SANATORIO DE LAS «HIJAS DE GALICIA»

INGRESOS

Marina Fernández, Ludivina Escudero, Adelaida Fernández, Florentina López, Manuela Campos, Luisa Mourelo, Marina García, Carlos Manuel Cordero (menor), Angela Alvare (menor), Julia Ledo Toubes, Emilia Guldes, María Luisa Peña, Amelia Reigon, Delfina Vence y María Rodríguez.

ALTAS

Rosa Salgado, Carmen Alvarez (menor), Mercedes Fernández, Aida Santos, Hortensia Suengas, Delfina González, Nieves Fernández y Estela Piñero.

UNA FIESTA EL DIA 11 EN LA SOCIEDAD «EL PILAR»

Nos invitan a la fiesta que se ha de celebrar en esta gran sociedad el sábado 11 de julio, a las 9 de la noche, en el local social, en honor del Comité de Damas, que labora con verdadero entusiasmo en pro de la verbena que se celebrará el dí 8 de agosto. Y agregan que los caballeros que deseen asistir a dicha fiesta podrán hacerlo solicitando su invitación en la Secretaría de la Sección, de 8 a 10 p. m. todos los días.

La orquesta de Neno González y el Sexteto «Yara» serán los encargados de ejecutar los bailables.

OTRO SORTEO DE BONOS DEL CENTRO ASTURIANO

Ante el Notario, se celebró ayer en el Centro Asturiano el segundo sorteo de amortización de bonos del empréstito contraído por el mismo.

Este segundo sorteo fué por la cantidad de diecinueve mil pesos, descompuesto en la siguiente forma: seis bonos de la Serie A, por valor de un mil pesos cada uno, doce de la serie B, por valor de quinientos pesos cada uno, y setenta de la serie C, por valor de cien pesos cada uno.

Al acto del sorteo concurrieron: el Presidente, por sustitución reglamentaria del Centro Asturiano, don Manuel Junco Vela, el Presidente de la Sección de Intereses Materiales, don José de Alvaré Gutiérrez, el Secretario General de la Sociedad don Manuel Calvo García, el auxiliar de Secretaría don Francisco F. Santa Eulalia y el oficial de contaduría don José Gutiérrez Cué.

Por consecuencia del sorteo han resultado amortizados los bonos de la serie A: números 93, 98, 159, 162, 665 y 846.

Los de la serie «B» marcados con los números: 58, 335, 533, 542, 665, 694, 806, 846, 929, 1082, 1138 y 1396.

Los de la serie «C» marcados con los números 5, 18, 206, 248, 259 308, 357, 399, 406, 438, 476, 497, 514, 625, 643, 709, 715, 747, 843, 943, 987, 996, 1086, 1115, 1150, 1188, 1194, 1248, 1290, 1293, 1330, 1438, 1467, 1557, 1572, 1680, 1692, 1721, 1737, 1840, 1864, 1911, 1986, 2069, 2075, 2081, 2154, 2175, 2179, 2185, 2196, 2209, 2343, 2345, 2359, 2373, 2379, 2430, 2475, 2500, 2603, 2642, 2696, 2719, 2765, 2768, 2842, 2921, 2941 y 2993.

LOS EXAMENES EN EL PLANTEL «JOVELLANOS»

He aquí las notas obtenidas por los siguientes alumnas examinados en este Plantel del Centro Asturiano:

Inglés, primer curso:

Sobresalientes: Hilda Fernández Torres, Victoria Navarro, Fe Barrionuevo, Esther Barrionuevo, Hortensia Salinas, Asunción Muñiz y Luisa Gómez.

Notables: Balbina Martínez, Eloisa Ruisánchez.

Inglés, segundo curso:

Sobresalientes: María Pérez Seara, Ofelia Barreras, Estrella López, Aurelia Martínez, Helia Fernández, Josefina Fernández, María Flora G. García, Concepción Alvarez, Dolores Canto, Carmen Iglesias.

Notables: Ofelia Bolaños, Josefina Asusta, Nilka Soler, Dulce María Peláez.

Taquigrafía:

Sobresalientes: Otilia Casares, María Julia Valledor, Hilda Fernández, Helia Fernández, María Pérez Seara, Estrella López, Dolores Canto, Margot Posada, Fe Barrionuevo.

Notables: María Quintana, Araceli Alvarez, Ernestina García, Clara García, Mirta Triana, Eloina Ruisánchez Josefina García, Balbina Martínez, María Teresa González, Esther Barrionuevo.

Mecanografía:

Sobresalientes: Asunción Muñiz, Ofelia Braña, Carmita García, María González, Ofelia Bolaño, Hortensia Salinas, Blanca Díaz, Helia Fernández, María Pérez Seara, Aida Martínez, Clara García.

Notables: Josefina Asusta, María García Fernández, Ernestina García, América Rodríguez, Concepción Díaz, Hilda Fernández, Estrella López y Dolores Canto.

Aritmética Mercantil:

Sobresalientes: María Julia Valledor, Carmen Redruello, Pilar Rodríguez, Eva Brum.

Notables: María Pérez Seara, Dolores Canto.

Teneduría de Libros:

Sobresalientes: Carmen Redruello, María Julia Valledor, Pilar Rodríguez.

LA UNION DE VENDEDORES EN LA POLAR, EL DOMINGO

Se está armando una revolución tremenda, que habrá de culminar en una fiesta tan brillante como las celebradas desde la fundación de la valiente Unión de Vendedores, hasta nuestros días; pues en las oficinas sociales, al mismo tiempo que se organiza y se ultima un brillante programa, pleno de atractivos cautivadores, el movimiento de los vendedores es constantemente continuo. Nadie se da punto de reposo. Atendiendo a los telefonemas, a los telegramas y a los centenares de personas que allí acuden en busca de boletas para la magna fiesta que esta sociedad celebrará el domingo próximo día 5 de julio, en todos los jardines de la Polar, cedidos graciosamente por el señor Emeterio Zorrilla, a los Vendedores, que según dice «Manín» García Fernández, los vendedores son los amos por las simpatías de toda la República, si que también de los cayos adyacentes.

Y mientras se advierte este maremagnum previo de alegría en el hogar de los vendedores, las orquestas de Antonio María Romeu, de Belisario López, la «Sonora Matancera» y el Quinteto Barcalés que habrán de amenizarlo ensayan unos programas tan brillantes como estupendos.

Se ha dado la orden general de que las damas asistan gratis al gran acontecimiento de los vendedores.

Julio trae 31 días y 10 grandes VENTAS ESPECIALES de fin de Siglo

No estará demás recordar lo que se ha de prever . . . El mes es largo, y su presupuesto ha de durar para todo el mes. . . ¿Será mejor gastarlo todo en los primeros días, o irlo empleando juiciosamente a lo largo del mes, según las necesidades y las OPORTUNIDADES?

Julio es un mes de precios bajos en todas partes. . . . Nosotros lo iniciamos con todos nuestros artículos marcados a tono con los tiempos y con la temporada. Creemos que este año todo comprador debe recibir más que nunca por su dinero, sea mucho o poco lo que gaste. . . Y todos nuestros precios de verano responden a esa convicción.

Para enfocar sucesivamente la atención de Ud. sobre este mínimo nivel de precios de "FIN DE SIGLO", hemos preparado para el mes de Julio una serie de

10 Grandes Ventas Especiales

que comprenderán otros tantos departamentos y durarán Tres Días cada una . . . En cualquier momento, todos los precios de "FIN DE SIGLO" serán tan bajos como los que más en la Habana PERO LOS PRECIOS EN ESAS VENTAS ESPECIALES SERAN POSITIVAMENTE INIGUALABLES PARA LOS ARTICULOS DE QUE SE TRATE!

Este plan de concentración sucesiva en los distintos departamentos principales, permite reducciones asombrosas y debe inducirle a Ud. a ir manteniendo sus reservas a lo largo del mes, para aprovechar, según se van presentando, esas oportunidades espléndidas de "FIN DE SIGLO".

Nuestras VENTAS ESPECIALES serán por este orden: CARTERAS, SOMBREROS, VESTIDOS, ARTICULOS DE CABALLEROS, MEDIAS, TELAS, ROPA INTERIOR DE SEÑORA, PRENDAS DE NIÑAS Y DE NIÑOS, ABANICOS Y PAÑUELOS . . . . .

Hoy empezamos las

VENTAS ESPECIALES DE JULIO

CON UNA

Formidable Rebaja de Carteras

por 3 días solamente desde $1.00!

fin de Siglo

SOCIEDADES QUE HAN CONVOCADO PARA JTA.

SAN LORENZO DE ARBOL Y SU COMARCA: celebrará Junta Directiva, hoy miércoles, a las 8 y media de la noche, en el local social de Oficios 110.

NATURALES DEL CONCEJO DE VILLAVICIOSA: celebrará sesión la Sección de Propaganda, hoy miércoles, día primero del actual, a las 8 media de la noche en el Centro Asturiano.

CONCEJO DE CUDILLERO: celebrará Junta Directiva Ordinaria, hoy miércoles día primero del actual, a las 8 y media de la noche, en el Centro Asturiano.

AGRUPACION DE CASTROPOL: celebrará Junta General Ordinaria el próximo día 3 del actual, a las 8 y media de la noche, en el Centro Asturiano.

UNION GOZONIEGA Y LOS EMIGRANTES ESPAÑOLES

La Junta Directiva de esta sociedad, presidida por su presidente nuestro muy querido amigo señor Valeriano Fernández Viña, ha tomado el acuerdo de contribuir, con CINCUENTA PESOS, para los emigrantes españoles indigentes; cantidad que pasará a poder del Comité de Auxilio creado por las Sociedades de Beneficencias y Españolas.

El calor mata más gente que nunca en los Estados Unidos

El calor está matando mucho en los Estados Unidos. Mueren las personas a millares todos los días. Se achaca tan desastroso resultado, a que la gente está allí muy debilitada porque no toma moscatel quincarne, vino deliciosísimo y el más reconfortante y alimenticio que se conoce. El moscatel quincarne, favorito de las personas de gusto, se vende en todas partes.

DR. P. M. SOUZA
Garganta, Nariz y Oídos, Hospitales de New York, Viena, Budapest, Habana. San Lázaro 526, de 2 a 4.

Agentes para Anuncios en EUROPA:
E. BOURDET & Cie
antes DAVIGNON, BOURDET & Cie
9, Rue Tronchet, PARIS
19, 21, 23, Ludgate Hill, LONDRES

M.E.C.D. 2016

BOLSA DE LA HABANA

Junio 30 de 1931

BONOS Y OBLIGACIONES

	Comp.	Vend.
Cuba 1904 (Speyer)	94⅝	95¾
Cuba 1905 (Deuda Int.)	58	70
Cuba 1909 (4½)	75	84
Cuba 1914 (Morgan)	95½	103
Cuba 1917 (Puertos)	93	102
Cuba 1923 (5½) Morgan	95	98
Cuba 1945 (5½) O. Públicas (en circulación $40.000.000	64	78
Obligaciones oro del Tesoro República de Cuba	27	50
Bonos seriados República de Cuba. Morgan 5½ por 100. 1927.		
D. Vence 1 julio 1931	102	—
E. Vence 1 julio 1932	—	—
F. Vence 1 julio 1933	—	—
G. Vence 1 julio 1934	—	—
H. Vence 1 julio 1935	—	—
I. Vence 1 julio 1936	—	—
J. Vence 1 julio 1937	—	—
Certificados série 5½ % O. P.:		
Vence Diciembre 31 de 1931	92	—
Vence Junio 30 de 1932	—	—
Vence Diciembre 31 de 1932	—	—
Vence Junio 30 de 1933	—	—
Ayuntamiento de la Habana 1a hip	95	103
Ayuntamiento de la Habana 2a hip	95	103
Bonos del Centro Asturiano	50	100
Cervecera	77	83
Cervecera (Obligaciones no hip.)	39	46
Ciego de Avila	—	—
Curtidora	—	—
Gas	100¼	110
Hav. Electric (Consolidados)	42	50
Hav. Electric (Obligaciones no hip.)	15	20
Iron Beer (Obligaciones no hip)	—	—
Jarcia Matanzas	72	95
Manufacturera	¼	1¾
Edificio La Metropolitana S. A.	—	—
Ladrillos	—	—
Matadero	—	—
Nueva Fábrica de Hielo ex	100	—
Paelera serie A	93	105
Papelera série B	63	85
Teléfono	75	—
Unidos	16	—

ACCIONES

	Comp.	Vend.
Banco Agrícola	—	—
Banco Territorial	—	—
Banco Territorial; beneficiarias	—	—
Banco de Préstamos sobre Joyería	—	—
Cervecera	70	150
Ferrocarriles Consolidados de Cuba; preferidas	29	—
Cuba Cane prefs	—	—
Cuba Cane com	—	—
Cuba R. R.	32	—
Kokofat prefs	—	—
Kokofat com	—	—
Curtidora	—	—
Fibras y Jarcia	18	—
H. Electric Utilities Co. prefs. 6 por 100	60	63
H. Electric Utilities Co. prefs. 5 por 100	50	—
H. Electric Railway Co. prefs	8	14
H. Electric Railway Co. comunes	1	2
Jarcia prefs	20½	—
Jarcia prefs ex-dividendo en acciones	20	—
Jarcia comunes	3	—
Licorera comunes	2¾	—
Lonja prefs	65	—
Lonja comunes	60	—
Manufacturera prefs	—	—
Manufacturera com	—	—
Matadero	—	—
Seguros La Mercantil	70	104
Metroolitan Auto	100	—
Naviera prefs	—	—
Naviera prefs. ex certificados	—	—
Naviera comunes	3	—
Nueva Fábrica de Hielo	170	—
Nueva Fábrica de Hielo beneficiarias	19	50
Perfumería refs	20	—
Perfumería com	1	—
Pesca prefs	30	—
Pesca com	4⅛	—
Teléfono prefs	70	75
Teléfono com	100	—
Unides	3	6
Unión Oil	—	—

MERCADO DE GRANOS

Mendoza y Compañía

Junio 30.

TRIGO

Junio	57¾
Septiembre	59¾
Diciembre	64¼

MAIZ

Julio	61½
Septiembre	60⅛
Diciembre	54½

AVENA

Julio	30⅝
Septiembre	31⅝
Diciembre	34

CLEARING HOUSE

Junio 30

Las compensaciones efectuadas hoy entre los Bancos asociados al Habana Clearing House ascendieron a $1.721.745.39

FUERTE-ENGORDA

OXOIDE

1 copa de 100 c.c. = ½ lb. carne fresca

Alimenta sin cansar su ESTOMAGO

Sabroso - Aromático

EXIJA LEGITIMO OXOIDE

Varias veces al día

Jugo carne de 97% Extracto concentrado al 35% de albumen

PREPARADO POR DROGUERIA "SARRÁ"

LA MAYOR

Sale una muestra a cada persona mediante la presentación de TRES PERIODICOS COMPLETOS en la Droguería Sarrá.

Habana, diciembre 8, 1930.

Dr. Arturo C. Bosque,
Habana.

Muy Sr. mío:

Lo felicito por su magnífico preparado *Pepsina y Ruibarbo Bosque* que me ha curado completamente de una dispepsia muy molesta que me hacía sufrir enormemente. Pesadez en el estómago, digestión lenta y laboriosa, y un malestar que no podía dominar.

Sin otra cosa, queda de Ud. atta. s. s.

Otilia Torres de Domínguez

COTIZACIONES

JUNIO 30

LA PESETA española se cotizó hoy al CIERRE del mercado a razón de **10 PESETAS 17.29 POR DOLLAR**

EL FRANCO francés se cotizó hoy al CIERRE del mercado a razón de **25 FRANCOS 57 POR DOLLAR**

MERCADO DE AZUCAR

NUEVA YORK, junio 30. (AP).—El mercado del azucar crudo estuvo moderado y en calma con ofertas a 3.42 centavos y 3.45 centavos para embarques inmediatos de Puerto Rico y a 1.45 centavos costo y flete para Cuba. No hubo ofertas de Filipinas. Las refinerías se mostraron al principio indiferentes, pero dispuestas a pagar 3.40 si los azucares se les ofrecían entonces a ese precio. Más tarde apareció un gran interés de compra a 3.40, pero los tenedores se sostuvieron firmes y la National pagó 1.42 centavos costo y flete por 22,000 sacos de Cuba para pronto embarque. Los operadores compraron 3,000 toneladas para embarque en marzo-abril a 3.62.

El mercado de futuros en crudos estuvo inactivo durante la mayor parte del día, esperando, al parecer, acontecimientos. Hubo firmeza en el tono y después de abril sin cambio a un punto más alto, no ocurrió variación material en los precios. Cerró la sesión con alza de 1 a 2 puntos. Las ventas consistieron en 27,000 toneladas.

En contraste con lo que ha venido ocurriendo, la retirada de azúcares fué buena.

Mercado de Valores

JUNIO 30.

Con tono quieto y en actitud expectante rigió hoy el mercado local de valores, siendo de muy poco volumen las operaciones efectuadas durante el día.

Se cotizaron excupón los Bonos de Obras Públicas de 5-1|2 por ciento de 1945; los certificados de Obras Públicas que vencen en 1931, en junio y diciembre de 1932 y en junio de 1933. Los Bonos del Centro Asturiano; los Bonos de la Compañía Curtidora; las obligaciones del Irombeer; los Bonos de la Nueva Fábrica de Hielo y ex-dividendo las acciones fundadoras y beneficiarias de la Nueva Fábrica de Hielo.

Todas las emisiones de la Republica de Cuba mantuvieron sus precios de avance del día anterior.

La H. E. Utilities Co. acordó el dividendo regular del trimestre de 1-1|2 por ciento las preferidas y de 1-1|4 las preferentes.

Estas acciones estuvieron quietas.

Inactivos los valores del H. E. Railway Co. y F. C. Unidos.

Los demás valores, indecisos.

MERCADO GANADERO

Anoche esperaba un tren con ganado la Compañía Ganadera de la Habana. Recibió ésta ayer tres carros con reses, procedentes de Las Villas. Dicho ganado fué metido en los corrales del Matadero Industrial.

LOS PRECIOS EN PIE

Precios pagados por compradores en los mercados de origen:

De vacuno

En Oriente, de 2 a 2 1-2 centavos con el 5 por 100 de descuento.

En Camagüey, de 2 a 2 1-2 centavos con el 5 por 100 de descuento en la finca, y sin descuento en la ciudad.

En Las Villas, de 2½ a 2¾ centavos con el 10 or 100 de descuento.

En Pinar del Río, a 2 1-2 centavos peso pesado y entregado en Luyanó con el 10 0-0.

El lanar

El lanar, de 3½ a 5 centavos.

De cerda

Del país, de 7 a 10 centavos.

MATADERO DE LUYANO

En el Matadero de Luyanó se sacrificaron las siguientes reses:

De vacuno	104
De cerda	60
De lanar	54

Los precios que rigieron en el Matadero de Luyanó fueron:

Vacuno	De 10 a 13 centavos
Cerda	De 25 a 32 "
Lanar	De 25 a 40 "

MATADERO INDUSTRIAL

En el Matadero Industrial se sacrificaron las siguientes reses:

De vacuno	284
De cerda	140
De lanar	18

Los precios que rigieron en el Matadero Industrial fueron:

Vacuno	De 8 a 10 centavos
Cerda	De 26 a 32 "
Lanar	De 25 a 40 "

MERCADO DE METALES

Junio 30.

Oro barras en Londres 84 chelines 9¾ peniques.

Plata en New York 29¾.

Cobre 9¾.

Níquel 35.

Plomo 4.22½.

Zinc 4.20.

SALIDAS DIRECTAS DE LA

HABANA

A LA

AMERICA DEL SUR

PARA MONTEVIDEO Y BUENOS AIRES

Vapor "ARDENHALL" Julio 4

Un vapor Agosto.

Salidas aproximadamente cada mes.

MUNSON STEAMHISP LINES

Desamparados No. 1

Apartado 1695

Teléfono M-6961

Habana.

BOLSA DE NEW YORK

Recibida por el hilo directo de Mendoza y Compañía.

Junio 30 de 1931

Adams Express	16
Advance Rumely	—
Air Reduction	84⅞
Alaska Juneau	12½
Alleghany Corporation	7⅞
Allied Chemical	128¾
Allis Chalmers	27
American Bank Note	—
American Beet Sugar	2½
American Can	109½
American Car Foundry	20⅞
American For Pow	34¼
American Ice	24¼
American International	14⅞
American Locomotive	19⅛
American Metal	13¾
American Power Light	39½
American Roll Mills	22⅝
American Safety Razor	49
American Smel. Ref	36¼
American Steel Foundry	17⅞
American Sugar Ref	53
American Tel and Tel	179½
American Tobacco B	123
American Water Works	54¼
American Radiator	14⅛
American Tobacco A	119
American Bosch Mag	—
American Woolen	6⅞
Anaconda Copper Minning	28⅞
Andes Copper Min	13
Ass'd Dry Goods	21
Atch. Top. Sta. Fe	166⅝
Atl. Coast Line	—
Atlantic Ref	15¼
Auburn Auto	181¼
Aviation Corp. Dela	3⅞
Baldwin Locomotive	15½
Baltimore Ohio	61½
Barnsdall A	8⅞
Bendix Aviation	20
Best Co	38
Bethlehem Steel	50⅞
Bohn Alum	82¼
Borden Co	59⅝
Briggs Mfg Co	13⅞
Brook. Man. Tran	63¼
Byers (A. M.) Co	36⅜
Calif. Packing	25½
Calumet Arizona	36
Calumet Hecla	7⅞
Canada Dry	43
Canadian Pacific	27⅜
Case (J. I.) Co	91⅞
Cerro de Pasco	19½
Chesapeake Ohio	37
Chic. N. W.	34½
Childs	22
Chi. Gt. West com	—
Chi. Gt. West pref	24
Chi. Mil. San Paul com	6¼
Chi. Mil. San Paul pref	10½
Chic. Rock I. Pac	43¾
Chrysler Motors	22
Coca Cola	145¼
Colorado Fuel	16⅞
Columbia Gas	32⅛
Columbia Graphophone	9⅝
Congoleum Nairn	11
Congress Cigar	—
Consolidated R. R. of Cuba	—
Consolidated Gas	96½
Continental Baking A	14
Continental Motors	2⅝
Continental Oil	8¾
Continental Can	52⅝
Corn Products	74
Crucible Steel	51½
Cuba Company	—
Cuban American Sugar	4½
Cuban Cane Sugar com	1⅜
Curtiss Wright	3½
Columbian Carbon	79¼
Coty Inc	9⅝
Commonwealth Southern	8½
Davison Chemical	13
Delaware Hudson	134
Delaware Lackawanna	—
Drug Inc	71¾
Du Pont	89½
Eastman Kodak	148
Eaton Axle S	16¾
Electric Auto Lite	43
Electric Power Light	41¼
Electric Bond Share	42
Erie	24½
Foster Wheeler	30⅝
Fox Film	19⅝
Fisk Tire	—
Freeport Texas	28
General Amer. Tank	59⅛
General Asphalt	24¾
General Cigar	38
General Electric	43⅛
General Food	48⅞
General Motor	58
General Ry Signal	55
Guillette Safety Razor	24⅝
Gimbel Bros	—
Gel Dust	30
Goodyear	41¼
Goodrich	14
Graham Paige	3¾
Gt. West Sugar	9¾
Granby Copper	15½
Great Northern	51½
Hershey Chocolate	95
Houston Oil	44½
Houston Oil New	9⅝
Hudson Motor Co	15⅛
Huppmobile	8⅛
Illinois Central	52
Interborough R. T.	22
Int. Cement	34⅛
International Combustion	2
Int. Harvester	46
International Nickel	15½
International Tel and Tel	38⅞
Johns Manville	57⅝
J. Kayser Co	—
Kansas City Southern	—
Kelvinator Corp	11¼
Kelly Springfield Tire	2¼
Kennecott Copper	20½
Kreuger Toll	22⅞
Kroger Grocery	29
Lambert	70
Lehigh Valley	—
Liggett Myers	78¾
Lima Loco	—
Loew's Inc	45¼
Lorillard	19
Louisville Nashville	78½
Mack Trucks	32¼
Magma Copper	18⅛
Marmon Motors	4⅞
Mexican Seboard Oil	15½
Mo. Pac. com	—
Mid. Cont. Pet	9⅞
Mo. Pac. pref	—
Montgomery Ward	20⅞
Mo. Kan. Tex. com	16⅞
Murray Corp of America	9
Nash Motors Co	28½
National Cash Reg	26
National Dairy Products	35⅝
National Biscuit	65⅛
National Power Light	26¾
Nevada Consol. Cop	10¾
N. Y. Central	92¼
N. Y. New Haven H	75¼
North American	70¾
Northern Pacific	44¾
Ohio Oil	11
Otis Elevator	38⅛
Otis Steel	10½
Pac. Gas Elec	47½
Packard Motors	7⅝
Paramount Public Corp	26⅛
Pathé Exchange	5⅛
Pennsylvania R. R. Co.	48¼
Phillips Petroleum	8¾
Pub. Ser. N. J.	86
Pullman Company	30
Puerto Rico Sugar	12⅝
Pure Oil	8⅝
Radio Corporation	19½
Radio Keith Orph Corp	15¼
Reading Co	72
Remington Rand	10¼
Ree Motors	6½
Republic Iron Steel	15½
Reynolds Tob B	51¾
Royal Ducht	31⅞
Safeway Stores	55½
Schulte Retail Stores	7¼
Sears Roebuck	55⅝
Shell Union Oil	7¾
Skelly Oil	5½
Simmons Company	15¼
Sinclair Oil Corp	10⅝
Southern Pacific	83
Southern Railway	58¾
St. Joseph Lead	19
St. Louis San Francisco	19¾
Standard Brands	18⅛
Standard Gas Elec	67¾
Standard Oil of Calif	37⅞
Standard Oil New Jersey	39¾
Standard Oil Co. of N. Y.	17⅞
Stewart Warner	12
Studebaker Corp	18⅝
Superior Oil	¾
Texas Co	23
Texas Gulf	37⅝
Texas Pac. Land	11½
Timken Roller	38⅛
Tob. Prods A	11
Tob. Prods	2½
pUnited Carbon Co	16⅞
Union Carbide	52⅝
Union Pacific	168
United Aircraft	30¾
United Fruit	57⅝
United Gas Imp	30
United Corporation	23⅝
Union Oil Cal	18¼
Union Cigar Stores	5¼
U. S. Industrial Alcohol	30½
U. S. Realty Imp	17½
U. S. Rubber	15½
U. S. Steel	100¾
Utilities Power and Light	24
Vanadium	35
Wabash comunes	14¾
Warner Bros Pic	7⅞
Warren Bros	24½
Warner Quinlan	3
Ward Baking B	4⅝
Western Maryland com	13¾
Western Union	117¾
West Airbrake	26½
West Elec	68⅞
White Motors	—
Willys Overland	4¼
Woolworth	68⅜
Yellow Truck	9

MERCADO DE TABACO

Doscientos noventa y dos tercios de tripas surtidas de Vuelta Abajo, de la cosecha vieja, vendieron y entregaron ayer Toraño y Compañía a la Cuban Land.

El exportador Sidney Rothschild registró en los almacenes de Constantino González y Compañía sesenta y nueve tercios de terceras de las Villas, también de la cosecha del año pasado.

Jose Menéndez y Menéndez vendió y entregó a Fernández y Palicio treinta y cinco tercios de capas de la nueva cosecha de Partido.

Anteayer—y lo apuntamos porque no se publicó ayer esta información—vendieron y entregaron noventa y nueve tercios de colas, J. B. Díaz y Compañía a Ramón Rodríguez.

Cuarenta y ocho de octavas compró Abraham Haas a L. H. Weissmann y Compañía, quienes entregaron dicho tabaco también anteayer.

Y Manuel Abella y Compañía compraron a Junco y Hermano, cuarenta y cuatro tercios de manchados.

ENTRADAS POR TRENES

Entraron ayer por los patios de los Ferrocarriles las partidas de tercios y pacas siguientes:

De Mendoza, para Aixalá y Compañía, 44.

De Guane, para Rodríguez, Méndez y Compañía, 99.

De San Juan y Martínez, para Calixto López y Compañía, 17.

De San Luis de Pinar del Río, para Martín Dosal, 220.

Del mismo lugar, para Manuel A. Suárez y Compañía, 1.

De Puerta de Golpe, para Rodríguez, Méndez y Compañía, 40.

De Viñas, para Gabino Roché, 1.

Anteayer, de Placetas, para José Cortés y Hermanos, 50.

ENTRADAS POR CAMIONES

De Santa Clara, para Menéndez y Compañía, 50. Y anteayer, del mismo lugar, 56.

De San Luis de Pinar del Río, para González y Compañía, 73. Es el primer lote de la escogida de Antonio María Vázquez.

De Taguasco, para González y Vázquez, 36.

POR EL VAPOR «LA FE»

El vapor «La Fe» trajo de puertos de la provincia pinareña, anteayer, las partidas de tercios siguientes: Para Calixto López y Compañía, 100; para Rodríguez, Méndez y Compañía, 164; para Tamargo y Compañía, 25, y para la Cuban Land, cincuenta y dos.

DE LAS ESCOGIDAS

En San Diego del Valle, según nos informa nuestro corresponsal, señor Salcedo, empezarán a escoger estos días los grandes cosecheros de aquella zona, que cuentan con excelentes vegas.

Ignacio Pérez Castañeda dará comienzo de un día a otro, en esta capital, a la escogida del tabaco nuevo de Partido.

También ha de comenzar a escoger esta semana en Artemisa, para la casa de Schwarz, el señor Francisco Fernández.

Mercado de Acciones

NUEVA YORK, junio 30. (AP).—Las acciones se hallaban indecisas en el día de hoy. En espera del arreglo final de las negociaciones de París el mercado se inclinó poco a un lado o a otro. La última venta produjo pérdidas de un par de puntos, pero el volumen de las transacciones bajó a 1.900.000 acciones.

En el primer intervalo de venta la United States Steel dió al mercado la primera indicación de baja, descendiendo a 99¾, pero cerró a 100¾ con pérdida de 1½ puntos. Bethlehem también estuvo bajo, con pérdida de dos puntos, mientras American Can, American Telephone, General Electric, Union Carbide, Kennecott, Anaconda, Standard de Nueva Jersey, Texas Corporation, General Electric, Fox, Paramount y otras perdieron 1 a 1½ puntos.

Las acciones ferroviarias estuvieron más flojas.

Según todas las indicaciones, el primer semestre casi transcurrido no ha sido peor de lo que se esperaba y la baja en muchas industrias ha sido la acostumbrada en esta época del año. Aunque se han abandonado casi todas las esperanzas en que la situación cambie algo antes del otoño, créese que un alza antes del otoño sería más justificada que hace un año.

El cambio extranjero estuvo irregular. La peseta española recuperó cerca de un cuarto de centavo con motivo de las elecciones.

¡El sabor que tanto les agrada a los niños!

GRACIAS a Colgate, miles de niños han aprendido que el cepillarse los dientes puede ser un placer, en vez de un deber desagradable. Pues el sabor de la Crema Dentífrica Colgate es delicioso . . . hace que el cepillarse sea un verdadero placer . . . forma el hábito rápidamente.

Pero su sabor agradable de menta no es la única razón por la cual Colgate es la Crema Dentífrica ideal para los niños.

Colgate hace exactamente lo que los dentistas esperan de un dentífrico. ¡Limpia los dientes perfectamente sin perjudicarlos! No contiene medicamentos que puedan trastornar la digestión o los intestinos, ni materias ásperas o antisépticas que puedan perjudicar los delicados tejidos o el esmalte. Colgate contiene el mejor ingrediente limpiador del mundo. Al cepillarse los dientes, la Crema Dentífrica Colgate se transforma instantáneamente en una espuma blanca y resplandeciente, que como una ola invade los dientes y las encías. Esta espuma posée una cualidad admirable, (la "tensión superficial" baja) que permite que penetre en los intersticios más pequeños de los dientes, donde la caries empieza. Allí, desaloja todos los residuos mucosos o alimenticios, limpiándolos de todas estas impurezas con su detergente espuma.

Esta espuma contiene un polvo fino—un material de pulimento usado por los dentistas—el cual limpia el esmalte de los dientes sin perjudicarlo, dejándolo brillante.

Es así que Colgate limpia y embellece; purifica y refresca toda la boca, restaurando los encantos naturales de las encías y los dientes.

Note usted como la Crema Dentífrica Colgate limpia donde el cepillo no alcanza a limpiar.

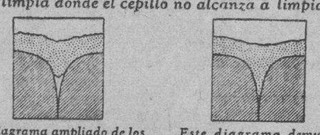

Diagrama ampliado de los intersticios de los dientes. Los dentífricos ordinarios con "tensión superficial" alta dejan de penetrar en el sitio donde comienza generalmente la caries.

Este diagrama demuestra como la espuma eficaz de la Crema Dentífrica Colgate, con "tensión superficial" baja, penetra en los más pequeños intersticios, donde el cepillo no alcanza a limpiar.

RDC-430 S

LEA ESTA AFIRMACION

"La única función de un dentífrico es auxiliar en la limpieza mecánica de los dientes, sin dañar éstos. Los antisépticos y las drogas incorporados en los dentífricos son inútiles, ni curan ni previenen la enfermedad".

De un Artículo de "Hygeia", la Revista de la American Medical Association

Malt-Oleol

Glicerofosfatado de M. Bouvet - Paris

Providencia

de los niños débiles
de los adultos fatigados
de los ancianos deprimidos
y de los convalecientes

De Venta en todas las Farmacias

Mercado de Bonos

NUEVA YORK, junio 30. (AP).—El mercado de bonos perdió terreno irregularmente hoy mientras las transacciones acusaban moderados aumentos.

Las obligaciones extranjeras acusaron muchas de las pérdidas más importantes. Las emisiones suramericanas, tales como las de Chile, Argentina y Brasil, perdieron desde una fracción a 5 puntos.

Los planes para la ayuda financiera a Chile se encuentran todavía en estudio. Varias obligaciones europeas, particularmente las alemanas, reflejaron la incertidumbre existente sobre la proyectada moratoria de las deudas. Los bonos australianos del 4½ y 5 y los de Nueva Gales del Sur del 5 cedieron también.

Los bonos ferroviarios cerraron irregularmente más bajos después de haber oscilado con incertidumbre. Atchison generales del 4, St. Paul del 5, Rock Island serie A del 4½, varias emisiones de Missouri Pacific y Union Pacific del 4 figuraban entre los valores ferroviarios activos.

Los bonos de empresas de servicio público se movieron dentro de límites estrechos.

Las obligacions del Gobierno de los Estados Unidos estuvieron firmes en la última parte de la sesión.

Frutos Cubanos en N. York

La Sección de Fomento y Expansión Comercial de la Secretaría de Agricultura, Comercio y Trabajo, ha recibido con fecha 30 del corriente, del Jefe de su Oficina Agrícola-Mercantil establecida en New York, el siguiente cable:

«Subastáronse piñas llegadas vapores «Orizaba» y «Calamares», las marcas «El Morro», «Campos E. B.» «Campos D.», «Campos», «Carapino» «Victoria», «A. P.», «Radio», huacales de 18 de un peso ochenticinco a un peso noventicinco, huacales de 24 de un peso sesenticinco a un peso ochenticinco, huacales de 30 de un peso cincuenticinco a un peso setenticinco, marcas «Chiquita», «Pride» «Of Cuba», «A. M. A.» «Potosí», «Cubanola», «V. P.», subastáronse huacales de 18 a dos pesos quince, huacales de 24 de un peso noventicinco a dos pesos cinco, huacales de 30 de un peso sesenticinco a dos pesos, huacales de 36 de un peso cuarenta a un peso setenticinco, las mejores marcas vendidas hoy fueron «Napico» huacales de 18 a dos pesos cincuenta, huacales de 24 a dos pesos treintitres, huacales de 30 a un peso noventa, huacales de 36 a un peso setenta, marca «V. E. R.», huacales de 18 a dos pesos setenta, huacales de 24 a dos pesos diez, huacales de 30 a un peso siete octavos otras marcas de un peso cincuenta a dos pesos veinticinco. Ayer subastáronse piñas en Pittsburg todos los tamaños de un peso cincuenticinco hasta dos pesos noventa. La temperatura hoy es fresca, la anunciada mucho calor».

Los precios siguen flojos, debemos atribuirlo a las condiciones generales del mercado ya que aún hace presión la exportación de Puerto Rico, que aunque ha disminuido es todavía de consideración. Llamamos la atención hacia los precios llenos obtenidos por algunas marcas, ello indica una buena selección en la que deben esmerarse los cosecheros y exportadores, para luchar en buenas condiciones.

Habana, junio 30 de 1931.

HABANA ELECTRIC & UTILITIES COMPANY

AVISO

La Junta Directiva de esta Compañía en sesión celebrada el día 17 de Junio de 1931, acordó repartir un dividendo de $1.50 por acción sobre las Acciones Primeras Preferidas 6 por ciento Acumulativo, y $1.25 por acción sobre las Acciones de Preferencia Acumulativo, por el trimestre que termina en 14 de Agosto de 1931.

Estos dividendos se pagarán el día 15 de agosto de 1931, por medio de checks que se enviarán al domicilio de los señores accionistas que aparezcan registrados en los libros de la Compañía al cierre de las operaciones del día 18 de Julio de 1931.

Los libros de traspasos de acciones permanecerán abiertos durante el período de tiempo comprendido entre las fechas indicadas.

Los cambios de domicilios deberán ser comunicados oportunamente por escrito al Chase National Bank, Aguiar No. 86, Habana.

Habana, 29 de Junio de 1931.

F. STEINHART.
Presidente.

Nueva Fábrica de Hielo, S. A.

Propietaria de las Fábricas de Cerveza y de Hielo

"LA TROPICAL" Y "TIVOLI"

SECRETARIA

ACCIONES BENEFICIARIAS

DIVIDENDO ACTIVO No. 12

De orden del señor Presidente se avisa a los tenedores de Acciones Beneficiarias, emisión única de la Compañía de 10 de Junio 1928, que la Junta Directiva de la misma, en sesión ordinaria que tuvo hoy, ha declarado un Dividendo activo para aquéllas en la cuantía de un UNO POR CIENTO. Será devengado el día 30 de Junio actual y se pagará por los Agentes fiscales de la emisión, señores N. Gelats y Compañía, Aguiar 106 y 108, Habana, a partir del día 1 de julio 1931 incluído, exclusivamente contra presentación del Cupón número 12.

Habana, 26 de Junio de 1931.

El Secretario,
Cristobal BIDEGARAY.

N. GELATS & Co.

Habana BANQUEROS Aguiar 106-108

Vendemos cheques de Viajeros
Pagaderos en todas partes del mundo
y Cartas de Crédito Circulares
en las Mejores Condiciones.

"SECCION DE CAJA DE AHORROS"

Recibimos Depósitos en esta Sección Pagando de 3 por 100 Anual.

Todas estas operaciones pueden efectuarse también por correo.

EL PROBLEMA ECONOMICO DE CUBA

Por el Dr. GUSTAVO GUTIERREZ

En este volumen, el II de una serie de tres que serán publicados en breve, se estudian y se ofrecen soluciones prácticas al problema económico de Cuba, analizando todos sus aspectos, y recogiendo opiniones de las personas más autorizadas sobre la crisis azucarera, la necesidad de una política exterior, los Aranceles Norteamericanos y otros tópicos de palpitantes actualidad. Es por tanto un libro de carácter práctico que todo el mundo debe conocer para contribuir a remediar la situación actual.

Precio del ejemplar, a la rústica . . . . . $ 1.50

HISTORIA DE ESPAÑA

Por AGUSTIN BLANQUEZ FRAILE

Una síntesis maravillosa que comprende en un solo volumen toda la Historia de España desde los tiempos primitivos hasta fines del año 1930. Todos los hechos importantes de todas las épocas están narrados con la brillantez y la importancia que merecen y especialmente en la parte final que trata de la política de la dictadura de Primo de Rivera, los problemas de Marruecos, etc., contiene datos de gran interés. La obra contiene más de 500 grabados.

Precio del ejemplar, en 4o. encuadernado en tapas . . . . . $ 2.50

DE COLON A HOOVER

Por HENDRIK VAN LOON

Una extraordinaria interpretación de la Historia de los Estados Unidos, con estudio no sólo de los hechos históricos, sino del alma de la Nación Americana y el desenvolvimiento de ese pueblo, desde su nacimiento hasta nuestros días. Contiene un gran número de dibujos y fotografías.

Precio del ejemplar, a la rústica . . . . . $ 3.20

EL INCENDIO DE LOS CONVENTOS
DOS DIAS DE SANGRE Y DE FUEGO

Por J. ROMANO Y J. MONTERO ALONSO

Narración histórica de los acontecimientos del 10 y el 11 de Mayo ocurridos en Madrid. Detalles de las causas que motivaron los disturbios y de todos los incendios llevados a cabo por el pueblo; actuación de la fuerza pública, declaraciones del gobierno, etc. etc.

Precio del ejemplar a la rústica . . . . . $ 0.20

ELEMENTOS DE AVIACION

Por ANTONIO ARMANGUE

Una obra técnica y práctica a la par, indispensable a todo aspirante a piloto aviador y de interés sumo para los aficionados a la aviación. Contiene nociones prácticas de organización aeronáutica, teoría del vuelo y de los aviones, motores, escuelas de aviación, meteorología, navegación aérea etc.

Precio del ejemplar, encuadernado en tela . . . . . $ 1.40

DIATERMIA Y DIATERMOTERAPIA

Por el Dr. H. BORDIER

Indicaciones completamente nuevas sobre Diatermia en todos sus aspectos y muy especialmente en lo que se refiere a terapéutica, indicando nuevos métodos y sus resultados. Esta obra ha sido traducida de la SEXTA edición francesa y contiene 263 grabados explicativos.

Precio del ejemplar, encuadernado en pasta española . . . . . $ 7.00

LA GENERACION SEXUAL

Por el Dr. WINCKELMANN

Estudio completo sobre la generación sexual, su funcionamiento, sus aberraciones, sus trastornos, sus problemas, y las soluciones posibles en todos los casos. Edición ilustrada con numerosos grabados en negro y colores.

Precio del ejemplar en 4o. a la rústica . . . . . $ 4.00

LA MODERNA POESIA

Obispo 135. — Apartado 605. — Teléfono A-1171. — Habana.

CERVANTES

Galiano 62.— Apartado 1115. — Teléfono A-4958. — Habana.

M.E.C.D. 2016

ORDENE sus FLORES a
Casa Trías
F-4338 -- F-2514
F-2824 -- F-4341

Bien Merecen sus Bellas Prendas este cuidado

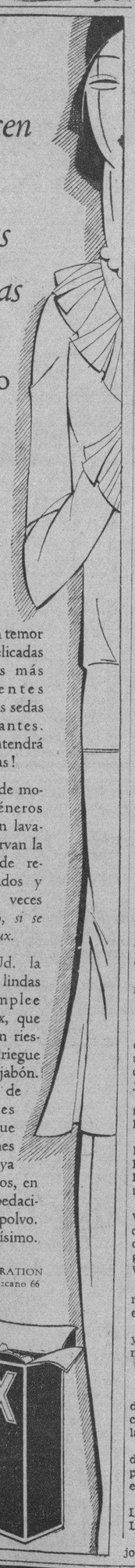

Use Ud. sin temor sus más delicadas ropas, sus más transparentes chifones, sus sedas más brillantes. ¡Lux las mantendrá como nuevas!

Toda clase de modernos géneros finos—si son lavables—conservan la apariencia de recién-comprados y duran dos veces más tiempo, *si se lavan con Lux.*

Duplique Ud. la vida de sus lindas ropas. Emplee siempre Lux, que es puro y sin riesgo. No restriegue con panes de jabón. Evite el uso de ingredientes perniciosos que otros jabones contienen, ya sean en trozos, en copos, en pedacitos o en polvo. Lux es purísimo.

U. S. A. CORPORATION
Antonio Maria Lazcano 66
Havana

H A B A N E R A S

PETICION DE MANO

Doble mi felicitación.
Para Leonor Lezama.
Es por sus días, que celebra en la festividad de la fecha, como por su compromiso, sancionado en la tarde de ayer oficialmente.
Leonor, aquella deliciosa criatura que conocí en la playa de Varadero, una chiquilla entonces, muy graciosa, que los suyos conocían familiarmente por **Bolita**, es la adorable señorita para quien hoy todo son agasajos, plácemes y congratulaciones.
Hija del conocido hacendado Jose Ignacio Lezama y su gentil e interesante esposa María Acha.
Apuesto y simpático su elegido.
Ramón Nava y Martínez.
Un joven correcto y distinguido, hijo de aquel señor Ramón Nava, muerto hace ya dos años, que tanto figuró en el ramo de tabaco.
Por el señor Eugenio Gonzalez, hermano político del joven Nava, fué hecha la petición ante los padres de la lindísima Leonor.
No recibirá.
Tengo encargo de decirlo.

SANTA LEONOR

Primera festividad de Julio.
Santa Leonor.
Me complazco en saludar preferentemente a la distinguida dama Leonor Canal, esposa del caballeroso amigo Eduardo Puyol, coronel retirado del Ejército.
Está de días, como lo está igualmente su linda primogénita, Nena Puyol, la señora de Oliver.
No recibirán.
Lo que traslado a sus amigas.
Tres señoras jóvenes y bellas entre las que están de días, que son, Leonor Malberti de Malberti, Leonor Figueredo de Clarens y Nena Valle de Palicio.
Esta última, tan gentil y tan interesante, no podrá recibir.
Me apresuro a decirlo.
Por expreso encargo.
Leonor Romero, distinguida esposa del doctor Francisco Carballo, mi antiguo y querido amigo, dueño único actualmente de **El Fénix**, famoso jardín del Paseo de Carlos III.
Leonor Castelló, la distinguida señora de Pardo Suárez, a la que felicito especialmente.
Entre un grupo de jóvenes y bellas señoras, Leonor Sampera de Hernández, Nena Pessino de Baguer, Leonor de Castro de Arango y Leonor Taquechel de Adams.
Leonor Estrada de Alvarez, Nena Viñols de Lamuño, Leonor Fernández de Suárez, Leonor Betancourt viuda de Rubí, Leonor Rivera de Rodríguez, Leonor Navarrete viuda de Whitsmarst.
Leonor Lezama, la respetable señora de Soler ,a la que me complazco en saludar afectuosamente.
Leonor Fernández de Junquera, y su preciosa hijita, que lleva el mismo nombre.
Leonor Mora de Mora.
Leonor Carricarte de Oteiza.
Leonor Artamendi, la bella señora de Osvaldo Basil, poeta y diplomático, que se encuentra actualmente en la República de Santo Domingo.
Leonor Campoy, la señora viuda de Lluel, dama bella y elegante, de porte airoso, muy apreciada por sus exquisitas cualidades.
Poupée Whitsmarst de Márquez, Leonor León viuda de Saavedra y Leonor Ramos de Vidal.
Leonor Grafton, gentil esposa del joven Jesús Camín, que figura en el departamento de publicidad de **El Encanto** con un alto cargo.
Y Leonor Soliño, la pobre viuda de Goyena, para la que serán horas de tristeza y de dolor las de este día.
Señoritas.
La gentil Leonor Lancis.
Leonor Elena Albo y Sariol, la hija del inolvidable doctor Eugenio Albo Cabrera, el médico de los periodistas.
Leonor Elena, tan encantadora, es la prometida del distinguido joven Ramiro Jiménez Martínez.
Yo la saludo.
Haciendo votos por su dicha.
Leonor Carrillo, distinguida señorita de esta sociedad, de la que tengo encargo de decir a sus amigas que no recibe.
Nena Menéndez Boffil.
Encantadora señorita.
Poupée García Vélez, la adorable prometida del estudioso, simpático e inteligente joven Pepito Fuentes Duany.
No recibirá.
Tengo encargo de decirlo.
Leonor Lavedán, Leonor Ferro y Leonorcita Pardo Suárez.
Leonor Pividal, Leonor Díaz Echarte y Leonor Rodríguez Sigler.
Leonor Vascos y Saavedra.
Leonor Hernández Cartaya.
Esta última, una niña lindísima, hija del doctor Mario Hernández Cartaya.
Leonor Belmonte, Leonorcita Dueñas y Leonor Valdés Valenzuela.
Y una colegiala muy graciosa y muy bonita, Leonor Albarrán y Varela, aventajada alumna del gran plantel Nuestra Señora de las Mercedes.
Leonorcita pasará la tarde rodeada de sus condiscípulas y sus predilectas amiguitas.
¡A todas, felicidades!

AMENAZAS

Denunció Antonio Sánchez Vázquez, vecino de San Rafael 83, que había sido amenazado por Vicente Dilaga vecino de Finlay y Aramburo, con motivo de encontrarse disgustado con dicho individuo.

DETENCIONES

Por estar reclamados fueron detenidos por los Expertos Juan Laya Eyto, Víctor Moreno Campa, Arturo Velazco Gutiérrez, Vicente Palacios y Manuel Riezgo Panizo.

CARLOS I. PARRAGA

Una manifestación de dolor.
Grande e imponente.
Resultó así en la tarde de ayer el entierro del licenciado Carlos I. Párraga.
Su trágica muerte, tan llorada, tan sentida, lleva el dolor y el luto a familias numerosas.
Párraga era el tipo del caballero, siempre discreto, siempre correcto, siempre atento.
Vivía entre afectos.
Y entre simpatías.
La sociedad habanera, en su representación más distinguida, estuvo representada en aquel triste acto.
Valiosas las ofrendas florales.
Una larga relación.
Mencionaré en primer término, la corona dedicada por el Honorable Presidente de la República, general Gerardo Machado, muy bella y muy artística.
Procedía de **El Fénix**, el renombrado jardín del Paseo de Carlos III, de donde eran también estas dos:
Una corona de los Hermanos Kaelker.
Y un cojín del licenciado Jose M. Galán.
De **El Clavel**, el gran jardín nacional de los hermanos Armand, era un grupo valiosísimo de más de veinte ofrendas fúnebres que llamaba la atención por su belleza, su confección esmerada y por la admirable combinación de flores y matices.
De aquel gran jardín de Marianao eran las siguientes:
Una corona estilo **Niágara**, del Embajador de los Estados Unidos y Mrs. Harry F. Guggenheim.
Una corona bellísima, estilo **La Francia**, de callas, gardenias y gladiolos del señor Sosthenes Behn y familia.
Una linda cruz toda roja, de dalias y gladiolos, estilo **Princesa Alicia**, del señor Hernán Behn y familia.
Una corona estilo **León XIII**, de la Mesa Directiva de las Católicas Cubanas.
Una gran corona estilo **Wáshington**, de **sweet peas**, hortensias y dalias, de Henry Clay and Bock and Co. Ltd.
Un cojín estilo **Mikado**, de Carola Olavarría.
Una corona estilo **Cuba**, del Senado de la República.
Una corona estilo **Roma**, de Bibí y Momón.
Una gran corona de rosas **Catalina Lasa**, dalias **Ofelia Herrera** y gladiolos rosados, estilo **Cardenal**, de la Compañía de Fomento de Cojímar.
Una hermosa corona estilo **Gloria** que llamaba la atención por su gran tamaño y la combinación de sus flores que eran dalias moradas, **easter lilliés** y gardenias, dedicada por la Directiva de la **Cuban Telephone Co.**
Una corona estilo **Iris**, de José Emilio Obregón y señora.
Una corona estilo **Luis XV**, de su nieto Néstor Carrillo.
Una corona estilo **Duquesa**, de su ahijada Alicia Arroyo.
Una corona estilo **Esmeralda**, de Frank Steinhart y familia.
Una corona estilo **Estrada Palma**, de Leslie Pantín Jr. y señora.
Una corona estilo **Pureza**, de Dulce María Morales y del Peso.
Una corona estilo **Venecia**, de Livia y Aleida Averhoff.
Una corona muy linda, estilo **Reina Victoria**, toda de hortensias y dalias moradas, de Agapito Cagiga y señora.
Una corona estilo **Estrella**, de Enrique Fontanills y señora.
Una corona estilo **Reina Margarita**, de Alberto Mendoza y señora.
Y un cojín estilo **Víctor Manuel**, de Camilo y Alberto Armand.
De la **Casa Trías**, el famoso y elegante jardín del Vedado, llegaron también a la casa mortuoria ofrendas florales bellísimas.
Entre otras de aquel gran jardín de la calle 12, en el Vedado, anoté las siguientes:
Una hermosísima corona estilo **Notre Dame**, severa y bella, del general José Martí y señora.
Una gran corona estilo **Souvenir** que se destabaca por su belleza, del general Mario G. Menocal y familia.
Un cojín estilo **Nancy**, de Luis Santeiro y señora.
Un cojín estilo **Pirámide**, de Ramón Crusellas y señora.
Un cojín estilo **Luis XV**, de Paco Gómez y señora.
Un cojín estilo **Imperial**, de Lillie S. viuda de la Torre.
Una corona estilo **Monasterio**, de Estrella y Emilio.
Una corona estilo **Luxemburgo**, de Julio Cadenas y señora.
Y un cojín **Malmaison**, de D. O. Naar e hijos.
El sudario, suntuoso y severo, era obra de **Milagros**, dedicado por sus hijos
De estilo Napoleón Bonaparte, todo lila, en diferentes tonos, estaba tejido en dalias crisantemos sobre las que caían grandes **panneaux** de royal aster..
Al centro una gran cruz.
De orquídeas.
Del aristocrático **Milagros** era también este grupo de ofrendas que se destacaban por su severidad y belleza.
Un gran cruz estilo **Eternidad**, de Consuelo y Luis.
Una corona de María Luisa, Nestor, Carlos y Enrique.
Una corona estilo **Esmeralda**, de Jane y Grant Mason.
Una corona estilo **La Francia**, de la Compañía Cubana de Fianzas.
Una corona estilo **Roma**, de los empleados de S. L. Maduro.
Una corona estilo **Claroscuro**, de Bebé y Mario.
Una corona estilo **Emperador**, de José Gómez Mena y señora.
Una corona estilo **Duquesa**, de Nena y Guillermo de Zaldo.
Una corona estilo **Reina**, de Anita y Adrián Maciá.
Una corona estilo **Catedral**, de Eduardo Arellano.
Una cruz estilo **Estrella**, de Mario Arango y señora.
Una cruz estilo **Florencia**, de Alfredo de Castro y señora.
Una monumental corona estilo **Milagros**, de A. E. Buchman.
Una artística cruz estilo **Cometa**, de Matilde y Pedro.
Y cerrando la larga relación de **Milagros**, una corona estilo **Gloria**, del jardín **Milagros**.
¡Paz a sus restos!

¡NUEVA PRORROGA....!

DEBIDO AL FANTASTICO EXITO DE NUESTRA GRAN

"VENTA BLANCA"

DEL MES DE JUNIO, NOS VEMOS OBLIGADOS EN BENEFICIO DE NUESTROS INCONTABLES CLIENTES A PRORROGARLA DURANTE TODO EL MES DE JULIO PARA QUE PUEDAN APROVECHARSE DE ESTA ASOMBROSA LIQUIDACION — DONDE ADEMAS DE OFRECERLE LOS ZAPATOS AL PRECIO QUE QUIERA PAGAR LE BRINDAMOS LA OPORTUNIDAD DE ADQUIRIRLOS ABSOLUTAMENTE GRATIS

"EL MUNDO" "EL GLOBO" "NUEVO MUNDO"
LA CASA DE LAS DAMAS. —LA CASA DE LAS GANGAS. — LA CASA DE TODOS.
Zapatos para Sras. y Niños.—Zapatos para Sras. Caballeros y Niños—Zapatos para toda la familia
REINA Núm. 33, Frente a Galiano. — Reina Núm. 15. — BELASCOAIN Núm. 43 y 45.

SEÑORA:

NO PRECIPITE SUS COMPRAS.
DISTRIBUYA BIEN SU DINERO:

Visite todas las tiendas y compre donde más barato le vendan.

Fíjese que todos los meses le anunciamos LA SEMANA DEL BOLO O EL MES DE LOS MANGOS y si nos hace caso le vamos hacer el AÑO DE 18 MESES

LOS PRECIOS FIJOS

que siempre se distinguieron por su sistema de comerciar han establecido una

SECCION PERMANENTE DE A PESO

para que el público sin prisas, ni sorpresas, pueda en cualquier tiempo, comprar artículos por **UN PESO** como los que a continuación detallamos:

DEPARTAMENTO DE TEJIDOS
1 Corte de vestido de 3½ varas Voile chiffón estampado por . $ 1.00
4 Cortes de Vestido de 5 varas cada uno de batista estampada finísima por.. . . . . „ 1.00
1 Corte de vestido con 4 varas de olán de hilo puro estampado por „ 1.00

DEPARTAMENTO DE SEDAS
1 Corte de vestido con 3½ varas Voile de seda pura en todos colores . . . . . „ 1.00
1 Corte de 3½ varas Crep-Flatt de de seda pura por . . . . . „ 1.00
1 Corte de Refajo con 1¾ varas varas de seda espejo clase superior por . . . . . „ 1.00

DEPARTAMENTO DE TELAS BLANCAS
8 Varas de Opal finísimo, en todos colores, yarda de ancho, propio para ropa interior por . . . . . „ 1.00
4 Varas de olán de hilo puro, blanco clase extra por . . . . . „ 1.00
1 Corte de sábana, con 2½ varas de Warandol unión. con 10-4 de ancho por . . . . . „ 1.00

ARTICULOS PARA CABALLEROS
3 Camisetas atléticas, clase superior „ 1.00
1 Camisa de Irlanda catalana y una corbata de seda por . . . . . „ 1.00
1 Camisa de batista francesa cuello suelto o pegado por. . . . . „ 1.00

ROPA DE CAMA
1 Sábana camera de warandol, en todos colores, bordadas, preciosos dibujos por . . . . . „ 1.00
1 Sábana camera de hilo redondo, muy fina por . . . . . „ 1.00
5 Toallas de felpa en colores y blancas, tamaño 50x100 por . . „ 1.00
2 Manteles de alemaniscos finísimo, con cenefa tamaño 150x150 por . . . . . „ 1.00

ROPA INTERIOR PARA SEÑORA
1 Refajo de seda espejo por . . . . „ 1.00
2 Pantalones de Jersey de seda por „ 1.00
1 Pijama de Jersey de seda por. . „ 1.00
3 Bloomers Jersey de seda clase superior por. . . . . „ 1.00

PERFUMERIA
1 Tubo de pasta para dientes T
1 Caja de polvos clase superior O.
1 Pomo de brillantina . . . . . D
1 Barra de Jabón . . . . . O
1 Lata de talco. . . . . por „ 1.00

SEDERIA
1 Pañuelo Crep de seda para salida de Teatro por . . . . . „ 1.00
2 Cinturones charol-última novedad „ 1.00

CARTERAS-ABANICOS Y SOMBRILLAS
1 Cartera de piel finísima por.. „ 1.00
1 Abanico de galalith con paisajes preciosos por . . . . . „ 1.00
1 Sombrilla de cretona, ideal, por „ 1.00

DEPARTAMENTO DE SOMBREROS
2 Sombreros Toyo japoneses para niño . . . . . „ 1.00
2 Sombreros estilos preciosos, para señoras por . . . . . „ $1.00
1 Sombrero Modelo de París por „ 1.00

DEPARTAMENTO DE CORSES
1 Faja de cutí brocado, talle alto por . . . . . „ 1.00
1 Sostenedor de encaje muy fino por „ 1.00
2 Sostenedores de soiset en todos los colores por . . . . . „ 1.00

VESTIDOS PARA SEÑORAS
2 Vestidos de Warandol, Batista o Guinghams por . . . . . „ 1.00
1 Vestido de Warandol o Batista bordado . . . . . „ 1.00
1 Vestido de olán estampado . . . . „ 1.00
1 Vestido de voile fino . . . . . „ 1.00
1 Kimona de Crepé bordada . . . . „ 1.00
1 Cooly-Coat estampado (Crisantemo) . . . . . „ 1.00
1 Vestido Jersey de seda por . . . . „ 1.00

CALCETINES DE NIÑOS
12 Pares de calcetines de conchita y puño de fantasía por . . . . . „ 1.00
6 Pares medias sport algodón mercerizado por . . . . . „ 1.00
6 Pares medias patente, especial para colegio, en todas las tallas „ 1.00

MEDIAS PARA SEÑORAS
5 Pares de medias de algodón mercerizado, para señoras . . . . . „ 1.00
1 Par de medias de seda pura, para señora, doble pie y talón francés „ 1.00
1 Par de medias de muselina de seda finísima, para señoras . . . . „ 1.00

ROPA DE NIÑOS
1 Pijama de batista, clase extra.. „ 1.00
2 Camisas cuello de playa por . . . „ 1.00
1 Trajecito Marinera blanco por . . „ 1.00

OBJETOS PARA REGALO
1 Motera de cristal . . . . . TO
1 Perfumador fantasía . . . . DO
1 Mota . . . . . por „ 1.00

Los Precios Fijos

Toda la manzana de Reina, Aguila y Estrella.

19 Artísticas vidrieras exhiben permanente, tantas bellas exposiciones de modelos y precios.

Todos los tranvías pasan por delante de LOS PRECIOS FIJOS.

Además Regalamos, por cada peso que Ud. nos compre lo siguiente: 1 lata de dulce; 1 caja crema de guayaba; media libra de chocolate; un vaso; una taza loza fina con su plato; una cuchara; una cucharita; un tenedor; un objeto de manicure; un espejito; dos jabones.

NOTA.—Suplicamos a los clientes del interior, que no nos pidan muestras ni artículos; pues nos vemos obligados a no poder atenderlos, por un deber de compañerismo, con nuestros colegas del interior.

LOS PRECIOS FIJOS.

M.E.C.D. 2016

Haga feliz a su enfermo

Cuando empieza la mejoría, la ilusión de un enfermo es viajar.

Más no siempre puede satisfacerla.

Una novela de Hugo Wast es un viaje por países de aventuras, que nos arrebata a las preocupaciones materiales.

Ofrezca a su enfermo un libro como *Tierra de Jaguares*, y si es un muchacho, *Alegre*, y le proporcionará una inmensa distracción.

En todas las librerías

EL IMPUESTO SOBRE EL LUJO

Siguen recibiendo opiniones en contra entidades comerciales

Todos los días llegan a poder del señor Tomás Gutiérrez Alea, secretario de la Asociación de Detallistas de Tejidos, Sedería y Joyería, nuevas opiniones de representantes en relación con el impuesto sobre consumo suntuario establecido por la Ley de 29 de Enero de 1931, expresándose en la mayoría de ellas la clara tendencia de los componentes de la Cámara baja a revisar el impuesto de referencia, evitando los trastornos y los perjuicios que se han encontrado en la práctica del mismo, que fué la causa de que se desechara en España y es el principal fundamento que contra el mismo expone la Asociación de referencia.

Habiendo sido favorable la mayoría de las contestaciones claramente se comprende que hay un franco ambiente entre los representantes para en su oportunidad, cuando pasen distintas leyes de carácter urgente que se encuentran pendientes, será sometido al estudio y variación del impuesto sobre consumo suntuario, arbitrio que, además de las molestias y obstáculos al contribuyente, en la práctica ha resultado que no satisface, ni remotamente, las esperanzas que en el mismo se cifraban, pues las circunstancias actuales, por su propio carácter e intensidad restrictiva, no pueden hacer triunfar un tributo sobre el lujo.

Los señores Emilio San Pedro y R. Eguilior han sido los últimos que han expresado a la Asociación de Detallistas de Tejidos, Sedería y Joyería sus impresiones, las cuales están contenidas en las comunicaciones siguientes:

Sr. Tomás Gutiérrez Alea, secretario de la Asociación Nacional de Detallistas de Tejidos, Sedería y Joyería. Manzana de Gómez 315. Habana.

Estimado amigo: Contesto a su apreciable escrito del 18 del corriente significándole que a los congresistas nos animan los mejores deseos en cuanto a resolver favorablemente la solicitud hecha por esa institución en lo que respecta al impuesto suntuario que será cobrado en la Aduana, extremo que es objeto de estudio.—Mande a su amigo y s. s. **Emilio San Pedro Hernández.**

Sr. Tomás Gutiérrez Alea, secretario de la Asociación Nacional de Detallistas de Tejidos, Sedería y Joyería Manzana de Gómez 315. Habana.

Muy señor mío: A mi llegada a esta capital encuentro su atenta carta de fecha 13 del que cursa, relacionada con el interés que mantiene esa respetable entidad, de la cual es usted digno secretario, sobre la supresión del impuesto por concepto de consumos suntuarios.

Aunque todavía no he tomado posesión del cargo de representante a la Cámara por la provincia de Oriente, permanezco atento al problema estudiándolo con el detenimiento que tan importante asunto merece.

Sin otro particular, me es grato ofrecerme de usted atento y seguro servidor, **Dr. R. Eguilior.**

ESCENARIO Y PANTALLA

PRICIPAL: LA VELADA DE ANOCHE

GABRIELA Mistral—una de las primeras voces líricas de América—y un grupo de jóvenes escritores cubanos organizaron la velada de anoche en el Teatro Principal de la Comedia. Su objeto: levantar fondos para publicar en francés un volumen de trabajos en prosa de Martí, según proyecto surgido hace algún tiempo en el Instituto de Cooperación Intelectual de la Sociedad de Naciones.

Todo homenaje actual a Martí ha de traducirse en términos de hecho. Pasó ya la hora de la exaltación hímnica. Y nada decimos de la otra exaltación, la de la palabra hipocrita que lleva torpes intenciones encubridoras. Es el momento de construir sobre el recuerdo del Maestro.

Traducir prosas de Martí al francés significa dar un paso definitivo en la difusión universal de su obra. Han de estar empeñados igualmente en esta tarea el fervor martiano y el amor a la cultura nacional. Se nos presenta tan íntegra, tan compacta, la personalidad de Martí, que es imposible separar en ella al hombre activo del contemplativo, al revolucionario del poeta. La grandeza del «hombre de letras» y la grandeza del «hombre de hombres» se hermanaron en él de tal manera que el equilibrio biopsicológico se nos aparece perfecto. Son muchos, sin embargo, los que, dentro y fuera de América, sólo saben del Martí heroico. Gran visión es; pero visión parcial, que no reconstruye la cabal figura del hombre. Data de poco tiempo la boga del escritor en todo el orbe hispánico, y aun fuera de él—en los Estados Unidos, en Francia, en Italia—espíritus vigilantes comienzan ya a ponderar los altos quilates del magnífico poeta y prosista que fué Martí. Una versión francesa de sus mejores ensayos, discursos y artículos, es el aporte necesario para que gane mayores ámbitos de resonancia en el extranjero la palabra del gran cubano.

Lo de anoche fué buen comienzo. Pudo haber sido mejor. Debió haber sido mejor. Pero ya sabemos hasta qué punto está hoy mermado el patrimonio criollo y hasta que punto esa merma afecta en primer término a los capítulos de la necesidad espiritual.

Con lo recaudado anoche y con la colecta hecha por las damas de la Unión Laborista de Mujeres—en fervorosa y eficaz misión—hay lo suficiente para dar un primer impulso a la empresa. Es de esperar que la tan mentada generosidad nuestra proveerá el resto.

Ahora dos palabras sobre la velada. Cumplióse un programa interesante. La señora Blanca Z. de Baralt nos hizo el ambiente presentándonos, en fina lectura, al Martí caballero, al Martí mundano, al Martí cuyas ocupaciones y preocupaciones no le restaron nunca tiempo para la cortesía y la buena atención. La señora Agueda Azcárate de Durán Castillo dijo versos de Martí, tan bien elegidos como bien expresados. No es fácil recitar el verso de Martí tan rico en cisuras atrevidas y en originales cadencias. Con una gran comprensión y una fina sensibilidad, la señora de Durán Castillo nos hizo gustar plenamente de ellos. Las señoritas Rosario y María García Orellana colmaron la parte musical del programa; la primera, con su bella voz y su arte delicado; la segunda, con su correcto acompañamiento al piano. Ya Rosario García Orellana se nos había mostrado como una valiosa cantante en reciente concierto de la Orquesta Filarmónica. Nos gustó, particularmente, su interpretación de Mozart y Gretry.

Y, finalmente, Gabriela Mistral, con sus últimos poemas, tan henchidos de auténtica sustancia lírica, tan asistidos de esa inspiración absoluta que no reconoce tiempo ni espacio. Poesía de belleza verdadera, leída en el mismo tono de intimidad que la gran escritora dió a sus conferencias para la Institución Hispano Cubana de Cultura.

Tal fué, en rápido y breve resumen, la fiesta de anoche en el Principal.

N. N.

LA NUEVA TEMPORADA DE COMEDIA

SE inicia hoy la temporada de verano en el Teatro Principal de la Comedia.

Como un alivio en las inquietudes del momento y en el agobio de los calores, la empresa se propone darle un sesgo francamente ligero y humorístico. Será un paréntesis de holgura espiritual entre la temporada que acaba de transcurrir y la que se proyecta ya para el próximo invierno.

Además del grupo de artistas que componían el «elenco» invernal y en el cual se destacan los nombres de Antonia Herrero, Jesús Tordesillas, y Guillermo de Mancha, la compañía presentará en el verano dos figuras nuevas: Leopoldo Ortiz, actor cómico de positivo valor, ventajosamente conocido de nuestro público, y Aurora Campuzano, actriz bella y graciosa, compañera de Ortín en la vida y en las tablas.

Para inaugurar la temporada se ha elegido el divertido «vaudeville» francés «¡Béseme usted!» Es obra que le va muy bien a Ortín.

Mañana se pondrá en escena «El hombre que todo lo enreda».

El primer estreno en cartera es «Papá Gutiérrez», de Serrano Anguita, comediógrafo español que ha sido de los más celebrados últimamente en la península.

Pero el estreno que con más impaciencia se espera es el de «Los mercadres de la gloria», obra de Marco Pagnol, el autor de «Topacio».

Leopoldo Ortín, aplaudido actor cómico, que reaparece esta noche en el «Principal», inaugurando la temporada de verano.

MUSICA Y MUSICOS

Haendel con su aria «Sommi Dei» de «Radamisto», seguida de varias canciones de Spiero, Respighi, Donaudy y Burgmein, iniciaron el recital de canto que para los socios de la Filarmónica ofreció en el Hotel Nacional el martes por la tarde el tenor americano Paul Althouse.

Coronó esta primera parte el aria y recitativo de Vladimiro (Príncipe Igor) que el cantante dijo con la expresión y volumen tonal requerido. Delbruck, (Un doux bien) Massenet, (Le sais-tu) Holmes (Le Chavalier Belle-Etoile) ofrecieron a Althouse oportunidad de lucir su mezza voce en las primeras y su bien timbrado órgano vocal en la última y en La Chanson du tambourineur, interpretadas todas con exquisito estilo y admirable dominio.

«Tes yeux» de Rabey fué el resultado de los continuos y entusiastas aplausos con que el público acogió estas obras de la segunda parte. Después el artista escogió cinco «lieder» de Wolf, Reger, Marx, Trunk y Strauss para terminar, bella exposición de arte que califica Althouse de excelente cancionista como lo es cantante de ópera.

«Nessun dorma», aria del «Turandot» de Puccini, concluyó el programa proporcionando al tenor oportunidad de lucir sus potentes agudos, de gigantescas proporciones para la sala en que fueron emitidos, aunque ello no fué causa de menor entusiasmo por parte de la selecta concurrencia que hizo cantar al tenor dos «encores» uno, el arioso de «Pagliacci», «Questa e quella» de «Rigoletto», el otro.

Merece una sincera felicitación la dirección de la Orquesta Filarmónica por haber ofrecido a sus asociados la oportunidad de escuchar a este admirable tenor en el apogeo de sus facultades vocales.

Paul Althouse ha dejado una impresión gratísima en cuantos le oyeron.

El viernes 10 celebrará la Orquesta del Conservatorio Falcón su concierto mensual con atractivo programa. Jossie Pujol interpretará en el violín un Concerto de Mendelssohn, acompañada de la orquesta que como siempre dirigirá el Maestro Alberto Falcón.

Programa del concierto que efectuará la banda de música del Distrito Central en la noche del miércoles primero de julio de 1931, en la Glorieta del Malecón. Radio. Director: Cándido Herrero. Hora. 8.30 a 10.30 p. m.

PROGRAMA

1—España Cañí. Paso doble. P. Marquina. Primera audición.
2—La Gruta del Fingal. Obertura. Mendelssohn. Primera audición.
3—Selección de la ópera «Bohemia» Puccini. Primera audición.
4—Pot-pourri Cubano. F. Rojas. Primera audición.
5—Impresiones de España. Serenata. Malats. Primera audición.
6—Ojos Verdes, Danzón. F. Valdés.
7—Himno Nacional. P. Figueredo.

N. B.

CAMPESINO SUICIDA DE UN TIRO SOBRE EL CORAZON

SAGUA LA GRANDE junio 30.—DIARIO, Habana.— En la mañana de hoy se suicidó, disparándose un tiro de escopeta sobre el corazón, el campesino Manuel Prego Presa, apareciendo su cadáver cerca del rancho donde habitaba en la finca «Palmarito», de este Término Municipal.

Se ignora la causa del suicidio.—Isoba, corresponsal.

E S C E N A

PRINCIPAL: A-6737. A las 9.15: «BESEME UD.» Por Ortin.

Esta noche a las 9.15 se inaugura la temporada de verano en el «Principal de la Comedia». La obra elegida para este acontecimiento no es otra que «Béseme usted», gracioso vaudeville francés, creación de Leopoldo Ortin, el gran actor cómico mexicano que hoy debuta en unión de Aurora Campuzano. Estos dos artistas eminentes, unidos al elenco del «Principal» en que figuran Antonia Herrero, Tordesillas, Mancha, etc., desarrollarán de seguro una temporada brillante. El precio de la luneta sólo es de 80 centavos; butaca 50 centavos. Un lleno habrá hoy en el «Principal», incuestionablemente.

NACIONAL: A-3730. Homenaje a Rambal.

Función de gala hoy en este teatro, donde se celebra el homenaje a Enrique Rambal, primer actor y director de la compañía de su nombre. El prográma, de gran atracción, lo integran la representación del popularísimo drama de Feltú y Codina «La Dolores».

María Cervantes, la genial intérprete de la música criolla, deleitará a la concurrencia con las mejores canciones de su repertorio. PACO FUENTES charlará en comico con el público; acto de variedades por artistas de la compañía y una conferencia de Rambal para el bello sexo titulada «Consejos sobre el amor.

PAYRET: A-7157. Nuevo Programa. Ten Cents.

Gustó mucho anoche el nuevo programa presentado por la empresa Ten Cent que actúa en este coliseo. Esther Parodi, Elena Peirano, Paco Lara, Alejandro Parodi, todos gustaron mucho en sus números. Programa que tiene de todo para todos los gustos. Hoy se repite en tanda de 8.45, costando la luneta 20 centavos. Tertulia 10 centavos.

LA GRAN FUNCION DE MAÑANA EN «PAYRET».

Para mañana está anunciada en «Payret» la gran función que en beneficio del barítono Galindo y del maestro de bailes Eduardo Muñoz se viene anunciando desde hace días. El programa es monstruo, digno de verse. Subirá a escena la grandiosa obra del maestro Luna «El asombro de Damasco», y se ofrecerán selectas variedades por artistas renombrados, tales como Rambal, Otero de «Alhambra», Elisa Altamirano, Blanca Barcenas, Riera, Paco Lara, los homenajeados, etc. Además una obra de Sánchez Arcilla titulada «Los necesitados» o «Se formó la bronca», que interpretará Mimí-Colina y Otero. Puede separar su localidad por el teléfono A-7157. Quedan pocas.

VERDUN: A-9206. «DEL MISMO BARRO».

Programa valioso el de hoy, en matinée, tanda de 5.15 y función nocturna. Helo aquí: comedia, revista, la cinta en español «Del mismo barro», de Juan Terena; «Romance agreste», de George O-Brien, y «El valiente», de Juan Torena, en español.

Precios: 10 centavos damas y niños en cualquier momento; por la noche 20 centavos caballeros; en matinée caballeros 10 centavos.

P A N T A L L A

CAMPOAMOR: A-7054. «Los Pecados de la Madona».

Hoy se exhibe por última vez la producción Columbia «Los pecados de la Madona», drama serio y de una fuerza trágica incomparable, interpretado por EVELYN BRENT y Robert Ames.

Mañana EN POS DE LA GLORIA, la primera producción toda hablada en español de la refulgente estrella IMPERIO ARGENTINA, a quien oiremos en esta película cantar varios preciosos tangos, entre ellos «Dorita» y «Mi caballo se murió».

El lunes EL PRESIDIO, la espectacular película Metro, hablada toda en español, por José Crespo, Juana Alcañiz y Juan de Landa.

LOS AMORES DE UNA CANTANTE por Grace Moore y Reginald Denny e INSPIRACION, por Greta Garbo, secundada por Robert Montgomery y Lewis Stone, serán los próximos estrenos.

RIALTO: M-1831.«Resurrección» . En Español.

Hoy, por última vez, se exhibirá en todas las tandas la grandiosa película RESURRECCION, hablada toda en español por Lupe Vélez y Gilbert Roland. Es una film magistralmente hecha, con diálogos y una técnica digna de encomio.

Mañana un estreno sensacional: EL NEUROTICO, por Eddie Canter, toda en colores, hablada con títulos en español. Aparecen en esta film los coros de Florenz Ziegfeld.

RIVIERA: F-2040. «GORDOS Y FLACOS».

En las tandas de 5.15, 8.15 y 9.45 se exhibe la graciosísima cinta Metro «GORDOS Y FLACOS», con Marie Bresser y Polly Morán. Además revista y variedad.

Mañana estreno de «Condenado a la Isla del Diablo», por Ronald Colman, y el viernes estreno de «Los pecados de la Madona», por Evelyn Brent.

TRIANON: F-2403. «Luces de la Ciudad».

En los turnos de 5.15, 8.15 y 9.45 se proyectará la magnífica film de Charles Chaplin «LUCES DE LA CIUDAD». Se completa el programa con revista Fox Movietone.

Mañana en matinée a las dos y demás tandas se exhibirá el siguiente programa: cómico, «La rana boxeadora», «La Pereza en su punto», por los Niños Peligrosos; «El acabóse», hablada en español por Charles Chasse, «Radiomanía», en español, por Laurel y Hardy, y «Perros estudiantes», interpretada por perros.

REGINA: M-1407. «TRAGEDIA Y HEROISMO».

Se estrena hoy la gran film Columbia «TRAGEDIA Y HEROISMO», por Richard Cronwell. También se proyecta «Tres francesitas» de Fifí Dorsay, comedia y revista. Precios: 10 centavos damas y niños hasta las cuatro; después 20 centavos mayores y 10 niños. Tertulia 10 centavos.

Mañana «Una noche romántica» y «Condenado a la Isla del Diablo».

NEPTUNO: M-2785. «Luces de la Ciudad».

De 2 a 7, comedia, revista «Luces de la ciudad», de Charles Chaplin, sonora, y «Angeles infernales», de Ben Lyon. 20 centavos solamente. Por la noche a las ocho, «Angeles infernales». Y a las 9.30 «Luces de la ciudad». 20 centavos antes de las 8.30; 30 centavos después.

WILSON: U-5863. «CARNE DE CABARET».

En matinée y por la noche se exhiben hoy comedia, revista, la grandiosa película hablada en español «Carne de cabaret», por Ramón Pereda, y la preciosa film «Sueños rotos», por Alice Day. A las 5.15 comedia y «Carne de cabaret». Precios de costumbre.

Mañana «Novias ruborosas», de Jean Crawford.

MODERNO: X-3306. «Aventuras de Tom Sawyers».

En tanda de 5.30 comedia, revista y estreno de la gran film por Jackie Coogan «LAS AVENTURAS DE TOM SAWYERS», sincronizada. A las 8.30 el mismo programa y además «Jóvenes de Nueva York», de Claudette Colbert. Luneta 20 centavos; niñas 10 centavos.

Mañana «Doña mentiras», en español.

INGLATERRA: M-7069. «Carne de Cabaret».

En matinée y por la noche se exhiben hoy comedia, la gran film hablada en español «Carne de cabaret», por Ramón Pereda, y la película «Inocente o culpable», por Sally O-Neill. A las 5.15 comedia y «Carne de cabaret». Precios populares.

Mañana «Novias ruborosas», por Joan Crawford.

RADIO Y ELECTRICIDAD

A CARGO DE ALBERTO GIRO

TRASMISIONES PARA HOY

C. M. W.
588 kc.—510 m.

De 9 y 30 a 11 a. m.—Programa variado.
11 a. m.—Hora Vitaphone.
De 12 m. a 4 p. m.—Programas varios.
4 p. m.—Juegos de baseball.
De 6 a 10 p. m.—Programas comerciales.

C. M. C.
840 kc.—356 m.

Trasmitirá de 6 y 30 a 10 y 30 p. m.

C. M. C. R.
1345 kc.— 222.9 m.

Trasmitirá de 12 a 1, de 3 a 5 y de 7 a 10 p. m.

C. M. B. C.
965 kc.—310.7 m.

Trasmitirá de 4 a 11 p. m.

C. M. X.
890 kc.—336.9 m.

Trasmitirá de 12 m. a 11 p. m.

C. M. B. L.
1500 kc.—199.9 m.

Trasmitirá de 1 a 5 y 30 p. m.

C. M. C. Q.
1150 kc.—260 m.

Trasmitirá de 11 a. m. a 2 p. m.

C. M. C. W.
1285 kc.—233.4 m.

Trasmitirá de 11 a. m. a 10 p. m.

C. M. C. A.
1225 kc.—244.7 m.

9 p. m.—Hora Radio Catalunya.

C. M. B. Z.
1010 kc.—296 m.

Trasmitirá de 9 a. m. a 12 m. y de 3 a 11 p. m.

W. L. W.
700 kc.—428 m.

Crosley Radio Corporation. Cincinnati, Ohio.

Trasmitirá de 7 p. m. a 1.30 a. m.

W. E. A. F.
660 kc.—454 m.

Nueva York.

Trasmitirá de 7 a 12 p. m.

VIAJE de 68 días por FRANCIA e ITALIA en 1ra. clase

IDA Y VUELTA $650.— Todos los gastos comprendidos Mar y Tierra

ULTIMOS DIAS DE INSCRIPCION

Salida de la Habana 14 Julio. Vapor YORK.— Teléfono F-4037

Suscríbase al DIARIO DE LA MARINA

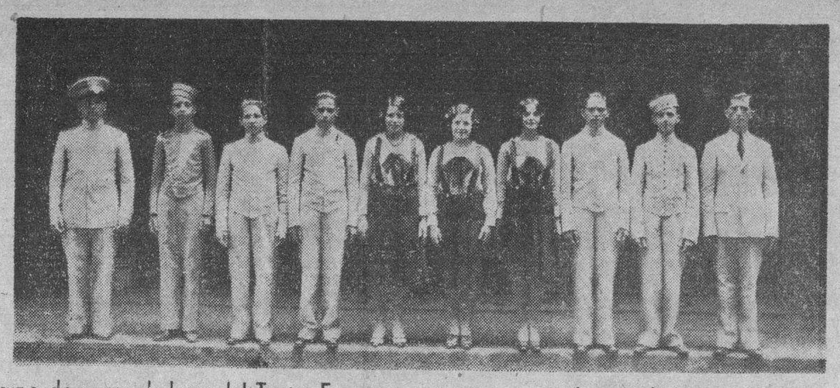

Grupo de acomodadores del Teatro Encanto en sus nuevos uniformes de verano, que contribuyen con su esmerado y cuidadoso servicio, al notable confort que proporciona este elegante cinema a todos sus favorecedores.

COSAS DE CINELANDIA

CHISMOGRAFIA

1

SE ha hablado mucho sobre si Greta Garbo se va o se queda. La gran actriz escandinava se distingue por su hermetismo, entre la muchedumbre vocinglera de Hollywood.

Se dice, sin embargo, que Greta ha declarado recientemente su propósito de quedarse, en una «interview» de tres minutos concedida a cierto periodista.

Es fama que la creadora de «Anna Christie» rehuye las entrevistas con la prensa. Le contrarían todas las formas aparatosas de la «reclame» yanqui.

A propósito de Greta, diremos que su última película «Inspiración» se exhibirá en breve en «Campoamor» La prensa norteamericana ha hecho muchos elogios de este «film», que fué dirigido por Clarence Brown, el mismo que embocó el megáfono en «Anna Christie», la primera película hablada de Greta.

Por cierto que, según leemos, la versión española de «Inspiración» será hecha por María Ladrón de Guevara, la actriz que se reveló como estrella del cine hablado en castellano en la versión cinematográfica de «La Mujer X», recientemente dada a conocer en la Habana, como pre-estreno.

2

Menjou tiene fama de ser el hombre más elegante de Cinelandia. Los grandes sastres de los Estados Unidos lo señalan como la autoridad máxima para el «lanzamiento» de sus últimas creaciones en indumentaria masculina.

Por eso se comentó mucho recientemente que el gran actor francés se presentase en el comedor del »studio» donde filmaba con este peregrino indumento: pantalones de «golf» color amarillo, chaleco y saco de «smoking», sombrero de paja y monóculo de arco blanco.

Se ruega a los imitadores elegantes de Menjou que no tomen en serio esta innovación, pues, según parece, la estaba usando en el «set» como una «combinación» para dar más colorido a cierto papel. Era, pues, cosa del actor, no del «dandy».

3

Janet Gaynor no ha querido dejar pasar el «shooting» de «El Hombre que Volvió» sin acceder a su deseo íntimo de dejarse dominar por un poquito de superstición. Es bien sabido que la diminuta estrella de la compañía Fox posee un par de deteriorados zapatos, que usó en los tiempos de sus diarios recorridos por los «studios» en busca de un «chance». Eran los que llevaba cuando se impresionó la inolvidable cinta silenciosa titulada «El Séptimo Cielo». Desde entonces los ha usado en una o más escenas de todas sus producciones. En su nueva película, los veteranos zapatos vuelven otra vez a presentarse frente a las luces Kleig y contribuir a la repetición del éxito artístico de la portadora, quien les encuentra propiedades de talismán.

4

«Para poder ser feliz, una mujer necesita algo más que anillos y collares de brillantes y tapados de armiño», así decía Dorothy Sebastián a un reportero cinemático, a quien se le ocurrió recordarle a la luminaria su pasado romance con el director Clarence Brown.

Los amores de Dorothy y Clarence tuvieron su fin cuando la enamorada descubrió que su prometido consagraba diez y ocho horas diarias y a veces más a las labores fílmicas, y por consiguiente dedicábale a ella muy poco tiempo. Dorothy admite que, aparte de esta tacañería de Cupido, Clarence la abrumaba con obsequios valiosos, pero que hubiera preferido menos alhajas y mayor amor.

Hoy, Dorothy Sebastián es la esposa del actor William Boyd. El rápido romance de Dorothy y William fué seguido con mucho interés por los miembros de la colonia. Y por su parte, Clarence Brown se ha consolado de la pérdida de la ex novia con el encuentro de la blonda hermana de Loretta Young.

Esta segunda señora Boyd es una hermosa morena que posee los ojos más encantadores que puedan imaginarse. Y su casamiento con el romántico William Boyd prueba que: «Para poder ser feliz, una mujer necesita algo más que anillos y collares de brillantes y tapados de armiño».

CARTEL DEL DIA

TEATROS

NACIONAL (Prado y San Rafael) Espectáculos «Rambal». Homenaje a Rambal. La Dolores. Actos de variedad, María Cervantes y Consejos sobre el amor.

PRINCIPAL DE LA COMEDIA. (Animas 2) Inauguración de la temporada de verano. A las 9 y cuarto «Béseme usted», por Leopoldo Ortin, Antonia Herrero y Aurora Campuzano.

PAYRET (Prado y San José) Compañía Hispano Argentina. Variedades y la revista Fantasías de 1931.

CINES

CAMPOAMOR (Industria y San José) A todas horas: Revista, comedia y Los Pecados de la Maldona por Evelyn Brent.

ENCANTO (Neptuno 19) A todas horas: El desierto encantado por William Boyd.

FAUSTO (Prado y Colón) A todas horas. Pasiones tempestuosas y variedades por Guyun.

RIALTO (Neptuno y Prado) A todas horas: Resurrección por Lupe Velez.

PRADO (Prado 70) A todas horas: Resurrección por Lupe Velez.

REGINA (Galiano y Neptuno) Tragedia y Heroismo y Tres francesitas.

NEPTUNO (Neptuno 103) Luces de la ciudad y Angeles infernales.

RIVIERA (23 y G. Vedado) Gordos y flacos.

TRIANON (Línea 82, Vedado) Luces de la ciudad.

MODERNO (Esquina de Toyo) Las aventuras de Tom Sawyer.

VERDUN (Consulado 120) Del mismo barro y El valiente.

DANDERINA

El peinado de la mujer moderna es la suprema manifestación de su elegancia y pulcritud. Para conservar el cabello limpio, brillante y sedeño, úsese una esponja empapada en Danderina, antes de peinarse.

Danderina es una loción tónica que presta lozanía al cabello; impide su caída, extirpa la caspa y da vida a las raíces capilares.

¡Los hombres también prefieren Danderina!

APARECIO AHORCADO UN INDIVIDUO TRASTORNADO

JAGUEY GRANDE, junio 30.—DIARIO, Habana.— Se ha recibido en esta localidad la noticia del suicidio del vecino de la finca «Algarrobo, barrio de López, nombrado Marcelino Almeyda, el cual apareció ahorcado de un árbol.

Se trata de una persona muy estimada en dicho barrio, que últimamente venía padeciendo de trastornos mentales por lo que su determinación ha sido muy lamentada.—Pedro R. Rodríguez.

M.E.C.D. 2016

SONÓ LA HORA DE LAS GRANDES REBAJAS DE JULIO

VENGA HOY TEMPRANO

Talcos.
Melba, caja redonda de 1 libra . . . . . en Julio a $0.30
Mavis, caja redonda de 1 libra . . . . . en Julio a $0.50
Mavis, tubo chico . . . . . en Julio a $0.15
Corsé-faja magnífico del mejor cutí y elásticos en todas las tallas, que eran a $1.25 . . . . . en Julio a $0.75
Sábanas 'Mimosa" Cameras de tipo especial para esta liquidación que eran a $1.10 . . . . . en Julio a $0.80 o ½ doc. $4.50
Sábanas "Mimosa" con magnífico warandol y superior confección en tamaño medio-cameras, eran a $0.90 . . . . . en Julio a $0.65 o ½ doc. $3.50
Calcetines para niños del mejor holán y en colores, que eran a $0.60 0.40 y 0.50 . . . . . en Julio a $0.10 a 0.15 y 0.20
Escarpines para niños en seda con puño escocés y todos tamaños, cuyos precios eran $0.50 . . en Julio a $0.30
Trajes para Niños de 1 a 7 años de magnífico warandol y lindos colores, eran a $1.00 y 1.25 en Julio a $0.75
Trajes para niños de 1 a 7 años con magnífica confección y preciosa colección de colores, eran a $1.00 . . . . . en Julio a $0.60
Magníficas payamas para señoras del mejor Jersey de seda, cuyos precios eran a $1.50 y 1.75 en Julio a $0.95
Voiles Suizos Estampados preciosos de colores indesteñibles, cuyos precios eran a $0.40, 0.50 0.60. . . . . en Julio a $0.22
Linolanes estampados con bordados imitados en todos colores y estilos que eran a $0.50 y 0.60 en Julio a $0.30
Organdís estampados preciosos con dibujos menudos y colores firmes que eran a $1.00 . . . . en Julio a $0.50
Nansús Suizos Bordados y Calados lo último que se ha recibido para el Verano, eran $1.75 y $2.00 . . . . . en Julio a $1.25
Linolanes Estampados de colores garantizados preciosos dibujos, que eran a $0.40 y 0.50 . . en Julio a $0.25

Poplín para trajes de Sport con preciosos estampados indesteñibles, eran de $0.50 . . . . . en Julio a $0.25
Magnífica seda Sport para trajes de señora, camisas de hombre y payamas, era de $2.00. . en Julio a $1.40
Fují de seda el mejor que viene en más de 40 colores, valía a $1.00 . . . . . en Julio a $0.55
Seda espejo inglesa—la mejor en todos colores, que valía a $0.90 . . . . . en Julio a $0.55
Georgette Romano de seda en todos colores, que valía a $2.00 . . . . . en Julio a $1.00
Shantung japonés de seda en todos colores, que valía a $1.25 . . . . . en Julio a $0.80
Warandol de lino puro para sábanas con 10 cuartas de ancho, era a $1.65. . . . . en Julio a $1.00
Crea Inglesa de Lino puro No. 5000 una pieza con 20 varas, que valía $13.00 . . . . . en Julio a $9.50
Cotanza Inglesa de superior clase y doble ancho, eran a $2.20 la pieza con 10 varas . . . . . en Julio a $1.20
Medias de algodón finas en colores, eran a $0.40 en Julio a $0.25
Medias de seda pura "Fermosa" exclusivas de esta casa, en todos los colores, eran a $2.00 en Julio a $1.30
Medias de seda pura con pie francés y en todos colores, eran a $1.75 . . . . . en Julio a $1.15
Medias de holán francesas en todos colores, eran a $0.70 . . . . . en Julio a $0.50
Ropones de opal finos con bordados preciosos, que eran a $2.00. . . . . en Julio $1.00
Tela Antiséptica "Red Star" con 18 pulgadas, era a $1.25 . . . . . en Julio a $0.98
Toallas Inglesas con buena felpa y bastante grandes, que eran a 0.30 . . . . . en Julio a $0.20 o 6 por $1.00
Bloomers de Jersey de seda irrompibles en todas tallas y colores, que eran a $0.55 . . . . . en Julio a $0.35 o 3 por $1.00
Sobrecamas de seda cameras en todos colores, cuyo precio era a $7.00 en nuestra anterior liquidación . . . . . en Julio a $4.00

SOLICITAMOS AGENTES EN EL INTERIOR

LA ELEGANTE

NEPTUNO 48, casi esquina a AGUILA

HABANERAS

Viene de la página CINCO

KIKA SANCHEZ

EN EL YACHT CLUB

Kika Sánchez.
Linda niña.
Ayer, con motivo de su cumpleaños—catorce floridas primaveras—, reunió en un almuerzo, en la espléndida terraza del **Habana Yacht Club**, a un grupo de treinta de sus amiguitas.
Muy linda la mesa.
Adornada por los Armand.
Llevaba al centro un gran cake con sorpresas y valiosos regalos.
Y a los lados, hacia los extremos de la gran **table**, una preciosa combinación de dalias **Alelda Averhoff**, de blancura inmaculada, con dalias y gladiolos rojos, sobre un lecho de espárrago.
Bellísimo el efecto.
De belleza, de frescura, de alegría...

LYDIA DE RIVERA

Primero en Puerto Rico.
Después en Venezuela.
Puntos de partida de la tournee artística que emprendió en la primera decena de mes la famosa violinista cubana Lydia de Rivera.
Acompañada iba de su amante mamá, la señora Herminia Pérez de Rivera, así como del joven pianista Pablo Miguel.
Larga la tournee.
Hasta la Argentina.
Bajo los auspicios del Ateneo de Puerto Rico ofreció su primer recital Lydia.
Fue en el teatro Municipal.
A las nueve de la noche.
Se le hizo objeto de una ovación tan calurosa como entusiasta.
Coincidió la llegada de la bella cantante a San Juan con la presencia de la célebre educadora y poetisa Gabriela Mistral, que en estos momentos, por todos festejada, es huésped de la Habana.
Salió después para Venezuela.
Llena de honores.
Ha visitado Caracas en los instantes críticos de la toma de posesión del general Juan Vicente Gómez.
En las fiestas presidenciales debe haber tomado parte Lydia de Rivera.
Va después a Panamá.
Y de allí al Perú.

PRO-ARTE

La conferencia de hoy.
En el Auditorium.
La dará el doctor Paz Soldán, notable higienista peruano, que es huésped desde hace algunos días de la Habana.
En obsequio de los señores socios de Pro-Arte Musical.
Hermoso el tema.
Sobre la mujer.
Esto es la mujer considerada en aspectos varios, muy diversos.
Será por la tarde.
A las cinco y media.

Medias de Seda "CUBA" Garantizadas

LA ISLA DE CUBA
MONTE 55-57
LA CASA MAS POPULAR — LA QUE MAS BARATO VENDE

Servicio de Lunch en el Primer Piso

Para los inteligentes

La organización dada y los precios marcados que regirán en La Gran Venta Anual de Julio los dedicamos a los compradores inteligentes, y el 99 por ciento del público comprador de esta ciudad, forma en esta categoría.
Venga y cerciórese por sí mismo de la anterior afirmación.

Incorpórese al grupo de los que invierten su dinero sabiamente, y si por el momento no necesita nada, compruebe desde cerca la RAZON que trae a nuestro establecimiento a los compradores inteligentes. No espere que se lo cuenten. Tomamos al azar unos cuantos ejemplos que pueden servir para una ilustración.

Broderí bordado inglés, en opal de 90 centímetros, tan de moda en esta estación, en una completa variedad de estilos y colores, de $1.50 a $0.90

Abanicos de Galalit, doble paisaje, en gran surtido de colores. Valían $1.25 ahora a $0.70

Bolsas de piel, con cierres de galalit y metal, en todos los colores. De $1.50 a $0.95

Sombrillas de Saten negro, con elegantes puños y gran variedad. De $1.75, y $1.25, a . . . . . $1.25 y $0.80

El número de artículos que comprende el surtido de La Isla de Cuba, oscila entre 20 y 25 mil renglones. Todos han recibido la visita del lápiz rojo de la rebaja y entre ellos está lo que usted necesita. Compre con inteligencia y no tendrá que lamentarse luego.

EN LOS QUINCE

DORA VALDES Y PAZ

Un fausto suceso.
Asociado a su onomástico.
Lo celebra en esta fecha la linda y graciosa rubita Dora Valdés y Paz.
Cumple los quince años, la edad de las ilusiones, de los sueños color de rosa, en medio del amor y la alegría de su feliz hogar.
Hogar del apreciable joven Oscar Valdés Meunier, alto empleado de la **Cuban Telephone Company**, y su gentil e interesante esposa Panchita Paz.
Lo celebrará Dora.
Con un recibo.
Recibo para sus amigas, en horas de la noche, que se verá muy favorecido.
Tendrá flores.
Flores infinitas.

BODAS DE JULIO

Simpática boda.
De las primeras de julio.
Dispuesta está para mañana la de la bellísima señorita Hortensia García Gual y el caballeroso joven José Dante y García.
En la Iglesia de la Caridad.
A las nueve y media de la noche.
Padrinos y testigos han sido designados ya.
La feliz pareja será apadrinada por la respetable señora Irene Sánchez de Dante, madre del novio y el padre de la novia, señor Francisco García Méndez, Administrador de la casa de salud La Covadonga.
Testigos.
Cinco por la novia.
Los señores Manuel Junco y Manuel Calvo, Presidente y Secretario General, respectivamente, del Centro Asturiano; el doctor José Antonio Presno Director de La Covadonga; el doctor Manuel Dante, hermano del novio y el señor Manuel Fernández, Director Técnico del Departamento de Urología del Laboratorio de La Covadonga.
Y por el novio, el Vicepresidente del Casino Español, señor Valeriano Fernández Viña; el señor Antonio Orobio, gerente de **La Isla de Cuba** y los señores **Andrés Vega Artime, José María Fernández y Luis Muniz y Campa.**
El Clavel, el gran jardín de las novias, ha recibido la encomienda del ramo de mano para la dulce desposada.
Un nuevo modelo, admirable creación de los Armand, que quedará bautizado con el nombre de **Hortensia** en gracia a la novia que lo estrenará.
Será todo de hortensias blancas.
Un primor.

(Continúa en la Pág. NUEVE)

NO permita que ese continuo dolor de cintura atormente su vida. Averigue la causa, y si se trata de trastornos de los riñones, empiece en el acto a tomar las Píldoras de Foster, el remedio seguro que aliviará su mal. Tomelas antes que el mal se haga crónico, las venden en todas las boticas.

PILDORAS DE FOSTER

GOTOSOS Y REUMÁTICOS
En menos de 24 horas, podeis calmar vuestros dolores con el
ESPECÍFICO BÉJEAN
El remédio más ACTIVO prescrito por las autoridades médicas contra
la GOTA, la CIÁTICA los REUMATISMOS
Agudos o Crónicos
y todos los dolores de origen artrítico.
Un solo frasco bastará para convencerse de la rapidez de su acción.
Distribuidores:
Dr SARRA, Dr JOHNSON, TAQUECHEL.
Por mayor:
Laboratorios del Doctor BEJEAN
12 E. 33 St. NEW-YORK, E.U.A.

ANUNCIESE EN EL Diario de la Marina

EL IMPONENTE SEPELIO DE LA SRA. RUIZ DE LA ROSA EN CONSOLACION DEL SUR

MELENA DEL SUR, junio 30. DIARIO. Habana. En la tarde de hoy se efectuó el sepelio de la distinguida dama Dolores Ruiz de la Rosa, hermana del Gobernador Provincial y del Alcalde municipal, señores Ruiz.

Asistieron representaciones de toda la provincia, representantes a la Cámara, Consejeros provinciales, todas las instituciones locales, autoridades y pueblo en general, constituyendo el sepelio de la señora Ruiz una de las más imponentes manifestaciones de duelo que se ha celebrado en la localidad.

Un sinnúmero de ofrendas florales le fueron dedicadas. El duelo fué despedido por su sobrino el doctor Armando Ruiz, representante a la Cámara.

DELGADO BLANCO,
Corresponsal.

NO FUE COMPROBADA LA ACUSACION CONTRA UNA SOCIEDAD MERCANTIL

De acuerdo con la tesis del conocido jurisconsulto, doctor José Agustín Martínez, ha dictado sentencia la Sala Primera de lo Criminal de esta Audiencia, absolviendo libremente a los comerciantes señores José María Rodríguez Alvarez, Aurelio Martínez Sánchez y Telesforo Zorrilla, pertenecientes a la razón social J. M. Rodríguez y Co., de esta plaza, del delito de uso de documento falso.

Estos comerciantes fueron incluidos —sin haber tenido participación en los hechos, según declaró el Tribunal —en la causa formada por los fraudes descubiertos en la Zona Fiscal de Marianao, en la que han sido condenados a ocho años de prisión el ex-Administrador de esa dependencia, Carlos Llanes Echeverría y el ex-Jefe de la Sección del Uno y Medio por ciento Juan Alemán Díaz.

También han sido absueltos en este proceso los acusados Ramón Beltrán Morado, Aurelio Sánchez Bretón y Humberto Moré Ferrer, que fueron defendidos por los doctores Enrique Roig, Pedro González Mendive y Sergio L. Moré.

Por el fallo referido se reserva a la Sociedad J. M. Rodríguez y Co. el derecho a reclamar a los funcionarios públicos que han sido condenados el pago de la cantidad que se les hubiese entregado por concepto de abono de impuestos.

GRAN LIQUIDACION
OFRECE
TRIANON
de muchos de sus lindos estilos para Señoras y Niños.

Vea este precioso modelo en blanco y beis y en beis combinado; rebajado a:

$3.50

Sandalias para niños del 1 al 8 a $1.00

Hnos. ALVAREZ. Neptuno y San Nicolás. Teléfono A-7004

LA CASA DE GRANADOS

Ofrece a su numerosa clientela todas las grandes existencias de esta casa con una nueva y extraordinaria rebaja de precios

VEANSE ALGUNOS PRECIOS

Tela Isadora estampada para vestidos	Yarda	$	0.25
Flat Crepé en colores	Yarda $0.95 y	$	1.25
Crepé Mongol de PRIMERA	Yarda $2.00 y	$	2.25
Crepé Romano (DEL MEJOR)	Yarda $2.50 y	$	3.00
Crepé Marroquí en colores	Yarda	$	2.75
Georgette de seda pura, de PRIMERA	Yarda $1.25, $1.75 y	$	2.00
Rayones estampados	Yarda	$	0.50
Burato de PRIMERA, una yarda de ancho	Yarda $0.75 y	$	1.20
Juegos de Jersey ROME-RAYON	Uno	$	1.20
Crepé y Radium estampado, de seda	Yarda $1.50 y	$	1.75
Satín y Seda espejo de PRIMERA	Yarda $0.75 y	$	1.20
Shantung y Tela calada	Yarda $ 1.00 y	$	1.40
Crea de lino número 5000	Pieza	$	9.75
Tela de seda estampada para kimonas	Yarda a	$	1.25
Shantung de seda pura en colores	Yarda $0.90 y	$	1.50

Y otros muchos artículos igualmente reajustados a la situación.

ESPECIALIDAD EN TELAS BLANCAS Y NEGRAS DE SEDA

LA CASA DE GRANADOS

SAN IGNACIO 82, entresuelo, entre Muralla y Sol.— Teléfono: M-7073

¡¡GANGA, GANGA, GANGA!!

He ahí condensada en ésta frase, la venta sensacional de una QUINCENA que viene ofreciendo al pueblo de la Habana,

Mathilde Cumont

Corset de la mejor calidad francesa desde $4.00 en adelante, bolsas en todas las variedades, collares y pulseras de gran fantasía a precios verdaderamente increíbles.

Flores artificiales y medias de seda finísimas acabadas de recibir de París.

Perfumes de todas clases con el 75% de rebaja.

Regalos para bodas con el 50% de descuento.

Echarpes de seda en colores, propios para playa; modelos de sombreros de las principales casas francesas como Patou y Marie Alphonsine; sombreros pequeñitos de Agnés para viajes y la mejor y más grande colección de vestidos de verano, últimas creaciones de la moda Parisién, al precio que se desee.

Con cualquier cantidad, Ud. podrá obtener las mejores y más selectas mercancías francesas en ésta venta sensacional.

No deje de visitar hoy mismo nuestros grandes establecimientos de PRADO NUM. 88.

SELLO MIRIGA
antinevràlgico
Suprime en algunos minutos **Calentura, Gripe, Jaqueca, Reumatismo.** — *Medicamento esmerado siempre eficaz y sin peligro.* — Cajitas de 1 y 12 sellos
De venta en todas las buenas Farmacias.
Laboratorio del Doctor GIRAUD, Farmacéutico á LYON-OULLINS (Francia)
Droguerías SARRA, JOHNSON, TAQUECHEL y todas farmacias.

✝

E. P. D.

LA SEÑORA

Celia Fitz-Gibbon, Vda. de Arias

HA FALLECIDO

(Después de recibir los Santos Sacramentos y la Bendición Papal)

Y dispuesto su entierro para hoy a las cuatro de la tarde, sus hijos, hijo político, hermanos y demás familiares, ruegan a las personas de su amistad se sirvan encomendar su alma a Dios y acompañar el cadáver desde la casa mortuoria, calle 17, entre 14 y 16, Vedado, hasta el Cementerio de Colón, favor que agradecerán eternamente.

Habana, 1 de julio de 1931.

Elvira y Gonzalo Arias y Fitz Gibbon; Mario Saladrigas; Eugenio Arias de Vicente; Guillermo, Adolfo y Carolina Fitz Gibbon y Roger; Antonio Paradela; Alberto González y Fitz-Gibbon; Heverildo A. Jerez; Dr. José Lastra; Dr. Enrique Saladrigas; Dr. Ricardo Nuñez Portuondo, R. P. Domingo Pérez. O.P.

The
FIRST NATIONAL BANK of BOSTON
Fundado en 1784

¡VIAJEROS!
Gustosos ofrecémosles una *Moneda Universal*. Nuestras CARTAS DE CREDITO Y CHEQUES PARA VIAJEROS, máximum de la *comodidad* y *seguridad* la representan. Visítenos y gustosos le explicaremos estas ventajas.

Oficina de la Habana:
Aguiar esquina a Lamparilla
Sucursales:
Avenida de Italia 140 — Máximo Gómez 267
Santiago de Cuba — Cienfuegos — Sancti Spiritu

M.E.C.D. 2016

ANUNCIOS CLASIFICADOS DE ULTIMA HORA

ALQUILERES

A-1. Habana.

MODERNOS BAJOS
SALA, 4 CUARTOS $25.00
Se alquilan a 10 minutos Parque Central otros bajos con 3 y 2 cuartos a $18 y $15 casas completamente nuevas, a una cuadra de los tranvías y guaguas de la Calzada de Concha, calle de Justicia esquina Arango. Llaves bodega.
A1 26634 26-3 Julio

SE ALQUILA en Habana núm. 15 un espléndido piso, la llave en el que le sigue. Informan en Rayo 110. Tel. A-9743.
A-1 27297 30-8 Jul.

SE ALQUILA en Condesa 58, 60 y Escobar y Peñalver, tres casas, sala, saleta, dos habitaciones, cocina y servicios; llaves en la Botica: Informan en Rayo 110. Tel. A-9743.
A-1 27298 30-8 Jul.

LAS CASAS Arsenal 48 y 50, entre Factoría y Somerruelos, cerca de la Estación Terminal, con sala, recibidor, tres cuartos y demás servicios $32.00 cada una. Abiertas de 10 a 12.
A-1 27253 30-8 Jul.

SE ALQUILA en Monserrate 189 frente a la nueva estación de policía, piso alto acabado de fabricar, con sala, tres habitaciones, baño intercalado, comedor al fondo, cocina y calentador de gas. Informan Manzana de Gómez 240. Tel. A-4893.
A-1 27310 30-8 Jul.

MAGNIFICAS casas nuevas rebajadas, precio situación, desde veinticinco pesos. Calle Nueva Pilar esquina Manglar. Llaves misma casa. Departamento 4. Informes: Tel. F-2336.
A-1 27316 30-15 Jul.

SE ALQUILA Belascoaín 125 entre Reina y Estrella, primer y tercer piso, acabado fabricar, con sala, comedor, tres habitaciones, baño intercalado con calentador, cocina gas. Está sin estrenar. Más informes Manzana de Gómez 240. A-4893.
A-1 27315 30-8 Jul.

SE ALQUILA en San Lázaro 505, pisos primero y segundo, modernos, con hall, sala, gabinete, cuatro habitaciones, cocina de gas y cuarto con servicio de criada. Informan Manzana de Gómez 240. Teléf. A-4893.
A-1 27314 30-8 Jul.

SE ALQUILAN los espléndidos altos de Zulueta 28, frente a la Cruz Roja. Informan, Prado 111, teléfono A-7544.
A1 27355 30 jul 4

SE ALQUILA casa en el primer piso de Reina 105, tres cuartos, baño completo intercalado, cuarto servicio de criados, comedor, sala, recibidor, cocina, hermosa terraza. Informan en los bajos.
A1 27349 30 jul 6

SE ALQUILAN baratos, los bajos de Cristo 16. Sala, saleta, cuatro cuartos, servicios. Llave en frente. Informes, Perseverancia 58. Teléfono A-7549.
A1 27338 30 jul 6

MARQUES González y Sitios, dos casas altas con sala, recibidor, comedor, tres cuartos, baño intercalado y cocina. Precio de situación. Informan, San Miguel y Lucena. U-3795.

MARQUEZ González y Sitios Segundo piso alto, esquina, casa con sala, dos habitaciones, cocina y baño. Precio, $25. Informan, San Miguel y Lucena. U-3795.
A1 27387 30 jul 6

ALQUILO, San José 51, bajo y principal, cerca Campanario, moderno, sala, hall, 2|4, baño, comedor, 35 pesos. Llave encargado, San Benigno 50, cerca Correa, sala, 3|4, comedor, 30 pesos. Llave al lado. Informes, Aguiar 68. M-7785.
A1 27392 30 jul 1

MONTE 267, Corrales 198, $25, $30, $40, (entre Carmen y Rastro). Espléndidos pisos nuevos, tres habitaciones y dos, sala, saleta, baño intercalado, comedor, cocina, calentador gas, servicio criados. Llaves, informes, Monte 319. Telf. A-6045.
A1 27401 30 jul 2

A 25 Y 43 pesos alquilo tres pisos altos, modernos, frescos, Figuras número 37, entre Monte y Tenerife, sala, dos y cuatro habitaciones, baño lujoso, intercalado, con calentador, comedor, cocina gas y servicio criados. Nunca falta agua. Llaves, bodega Figuras y Tenerife. Informan, A-1320 y F-5163.
A1 27359 30 jul 2

BAJOS nuevos, $36 Cas acon cuatro cuartos y demás comodidades, abierta 7 a 11. Véala, Aramburo 42 entre San José y San Rafael, Librería Albela, U-5783.
A1 27374 30 jul 3

LOMA Universidad, $50 Casa una sola planta, cinco cuartos, demás comodidades, abierta 1 a 6. Véala, San Lázaro 502 entre L y M. Librería Albela. U-5783.
A1 27313 30 jul 3

SE ALQUILA SEGUNDO PISO
De Aguacate número 30, moderno, con todas las comodidades para una familia de gusto. Informes en el mismo.
A1 27385 30 jul 3

ALQUILO
Estrella 44, altos y bajos, entre Rayo y San Nicolás, compuestas de sala, saleta, comedor al fondo, cuatro cuartos, tres baños, calentador, servicios criados. J. Barreiro, Aguila 27.
A1 27192-95 30 jl 4

SAN LAZARO 220
Entre San Nicolás y Manrique, altos y bajos, modernos, con sala, comedor, tres cuartos, lujoso baño, cocina, patio, servicio criado, agua abundante. Dueña, F-6597.
A1 27329 30 jul 3

SE ALQUILAN los frescos bajos y segundo piso de Oquendo 16 A y principal de Oquendo 16 B, entre Neptuno y San Miguel, compuestos de sala, comedor, tres cuartos con baño intercalado, cocina y cuarto de criado con servicio. La llave en la bodega esquina a San Miguel, e informes en el F-5409.
A1 27410 30 jul 3

ALQUILERES

A-2. Vedado y Príncipe.

VEDADO: Alquilo en Línea 93-A, entre Seis y Ocho, bajos modernos, tiene garage, portal, sala, recibidor, comedor al fondo, cuatro habitaciones, cuarto servicio criados, cocina gas y carbón. Precio reducido.
A-2 27208 30-2 Jul.

SE ALQUILA para los meses de verano la hermosa casa calle 6 número 190, informan en la misma.
A-2 27260 30-3 Jul.

VEDADO, se alquilan los nuevos y frescos altos de 23 núm. 261, entre Baños y F, con recibidor, portal, sala, comedor, 4 dormitorios con baño y cocina y cuarto con servicio de criados. Renta 55 pesos. La llave en la misma. Informan en Baños 28 entre 17 y 19. Tel. F-4003.
A-2 27266 30-4 Jul.

SE ALQUILA en el Vedado calle Línea esquina a J, hermosa residencia con todas comodidades necesarias y grandes jardines. Informan Manzana de Gómez 240. Tel. A-4893.
A-2 27312 30-8 Jul.

SE ALQUILA, Vedado, calle Paseo esquina a 19, chalet moderno, con sala, hall, recibidor, comedor, cocina y servicios, en los bajos; y seis habitaciones, dos baños intercalados, terraza y cuartos criados en los altos. Más informes, Manzana de Gómez 240, teléfono A-4893.
A-2 27313 30-8 Jul.

EN EL lugar más fresco y céntrico del Vedado, propios para familia de gusto o Legación, se alquilan los elegantes altos de Línea 51 entre B y C, frente al precinto, media cuadra colegio La Salle e iglesia, con dos terrazas, portal, sala, saleta, recibidor comedor, cuatro habitaciones, dos lujosos baños intercalados, tres habitaciones altas, garage para dos máquinas, habitaciones y baños chóferes, escalera de servicio, etc. Pueden verse de 12 a 5. Informes, señor López, Neptuno y Campanario, peletería Versailles. Telf. M-5842.
A2 27325 30 jul 7

VEDADO. Calle 14 número 2, altos, casi esquina a Calzada, compuesta de terraza, sala, comedor, tres habitaciones, baño intercalado y cuarto con sus servicios para criados. Informes, A-0139.
A2 27405 30 jul 10

A-3. Cerro y Palatino.

SALVADOR 67, próximo al puente de hierro, habitaciones de mampostería, grandes, baratas, ventanas, 5 y 6 pesos. Se quieren personas formales.
A3 27352 30 jul 3

A-4. Marianao y sus Repartos

MARTI núm. 102, Marianao, se alquila casa con portal, sala, tres cuartos, servicios sanitarios. La llave en la bodega. Informe FO-5735.
A-4 27301 30-15 Jul.

BUEN RETIRO, Marianao, calles Panorama esquina San Jacinto, alquilo lindo chalet, muy cómodo, jardines, frutales. Una cuadra todos tranvías Marianao. Llaves: Infanta y San Jacinto.
A-4 27262 30-7 Jul.

ALQUILO casa reparto Kohly, Avenida Bella Vista y Central, media cuadra tranvía, 4-4, sala, comedor, pantry, garage, cuarto, baño criados, patio al fondo. Teléfonos A-5072, A-5052.
A4 27407 30 jul 4

REPARTO ALMENDARES
Alquilo casitas acabadas de fabricar, a $18, con sala, comedor, dos cuartos, baño, cocina y patio, en Avenida de Consulado entre D y E, reparto Almendares. Informan en las mismas o teléfono U-4541.
A4 27248 30 jul 2

A-5. J. del Monte y Víbora

SE ALQUILA en Buenaventura 23 Víbora, chalet madera, dos plantas, bajos, sala, recibidor, comedor y servicios; altos, tres cuartos. La llave en la bodega. Informan: Tel. I-2984.
A-5 27318 30-2 Jul.

ALQUILO hermosa residencia en la Víbora, terminando pintarse, Milagros 121 entre Cortina y Figueroa, abajo: jardín, portal, vestíbulo, sala, antesala, baño, comedor, pantry, cocina, patio y garage, altos: escalera mármol, recibidor, cuatro cuartos y baño completo, terraza. Puede verse hasta las 5. No ha habido enfermos. Informan, Telf. F-5719.
A5 27353 30 jul 2

SE ALQUILA en San Benigno 7, Tamarindo, casa con sala, comedor, 3 cuartos, cocina y baño y buen patio, muy fresca. Informes al fondo.
A5 27364 30 jul 5

EN EL Reparto Batista, parte alta y con buenas vías de comunicación, calle Beale número 25, casi esquina a E, hermosa casa con comodidades para numerosa familia y terreno espacioso. Llave en Fonts 46, en el mismo reparto e informes en Dragones y Zulueta, teatro Martí, oficina, teléfono A-3105.
A5 27358 30 jul 3

JESUS DEL MONTE
Francisco Polanco número 3, antes Madrid, se alquilan los hermosos altos, rebajados de $50 a $30, con sala, saleta, tres cuartos, comedor al fondo, cocina de gas, baño intercalado. Las llaves en la bodega. Informan, su dueño, 23 número 432, Vedado, Telf. F-5444.
A5 27370 30 jul 3

A-6. Concha y Luyanó

ARANGO y Cueto, Luyano. Se alquilan casitas con dos y tres departamentos y baño intercalado a quince y dieciocho pesos. Informan en la misma.
A-6 27196 30-15 Jul.

ALQUILO casa Luyanó, calle Pérez 7 entre Cueto y Guasabacoa, sala, comedor, dos cuartos, cocina, servicios, $20. Llave al lado, teléfono X-3844.
A6 27372 30 jul 4

APROVECHE ocasión viviendo preciosa casa Blanquizar 14, Luyanó, sala, dormitorios 4 x 4, baño intercalado, agua fría caliente, comedor, cocina, patio, todo muy amplio, nueva, $25.
A6 27328 30 jul 4

A-7. Sto. Suárez y Mendoza.

ALQUILO San Benigno 20 frente al parque, portal, sala, saleta, 5 cuartos, comedor al fondo, baño, servicios, llave, bodega. Informes, Línea 63, Vedado. Tel. F-1211.
A-7 27287 30-3 Jul.

ALQUILERES

LOS BAJOS de la casa Santa Emilia esquina a Mendoza, en el barrio de Santos Suárez, a dos cuadras del tranvía, con sala, portal a las dos calles, tres cuartos y demás servicios en precio de situación. Abiertos de 2 a 4 p. m.
A-7 27254 30-8 Jul.

B-1. Casas-Apartamentos.

EN CARLOS III esquina Almendares, hermosos y ventilados apartamentos, precios de situación, agua abundante. Informes, U-6136 y U-2099.
B-1 27164 29-3 Jul.

SE ALQUILAN en $18.00 preciosos apartamentos acabados de fabricar, muy claros y frescos, compuestos de sala, amplia habitación, cocina y baño, rodeados de espacioso jardín. A entre 10 y 12, Almendares. Informes: F-4272.
B-1 27307 30-4 Jul.

B-2. Locales y Naves.

LOCAL para carnicería, poco alquiler, mucho barrio Macedonia 43 esquina a San Gabriel. M-4768.
B-2 27309 30-5 Jul.

SE ALQUILA O-Reilly 106 y 108, edificio de cuatro plantas, antigua casa Harris Bros, con entrada por O-Reilly y por el fondo. Hay elevador de pasajeros y de carga. Informes Manzana de Gómez 240, Tel. A-4893.
B-2 27311 30-8 Jul.

B-3. Departamentos.

SE ALQUILA un departamento interior de la casa Jesús Rabí núm. 23 en Jesús del Monte. Es de reciente construcción. Informan en la misma o Tel. A-6961.
B-3 27290 30-5 Jul.

B-4. Habitaciones.

CRUZ del Padre 6 entre Universidad y Estévez, alquilo modernas, ventiladas habitaciones con luz, desde $6 Llaves el encargado. Informes, M-1241.
B-4 27147 29-3 Jul.

AYESTERAN 12, entre Bruzón y Desaguie, alquilo modernas ventiladas habitaciones con luz, desde $7. Llaves, el encargado. Informes, M-1241
B-4 27149 29-3 Jul.

SE ALQUILAN dos hermosas habitaciones con lavabo agua corriente; entrada independiente, vista a la calle, 9 núm. 46, entre E. y F., Vedado.
B-4 27306 30-3 Jul.

HABANA 109, segundo piso, se alquila una grande habitación con agua corriente, para hombres o matrimonio sin niños, de moralidad, hay teléfono, es casa particular.
B4 27356 30 jul 5

EN MERCADERES 37, altos, se alquilan habitaciones a precios módicos. Edificio nuevo.
B4 27334 30 jul 6

EN FRESCA y elegante casa alquilo dos habitaciones en $20, las dos con luz, teléfono y servicio de agua caliente. Referencias, Reina 26, altos, entre Galiano y San Nicolás.
B4 27341 30 jul 3

SE ALQUILA una habitación alta, grande, ventilada, en casa particular, dos inquilinos, muy estricta moralidad, a señora sola, señorita o matrimonio solo, es casa decente y de toda confianza, está cerquita de la iglesia La Caridad. Informan en la casa de Santos, Salud 33, teléfono A-6637.
B4 27402 30 jul 1

B-6. Hoteles.

HOTEL MODERNO
El más céntrico y mejor situado, el que da precios más baratos, mejor comida, muy abundante, todas las habitaciones y apartamentos con mida y desayuno, para una persona a $45 y para matrimonio, $65, $75, $80 y $90, frente a la Cuban Telephone y a media cuadra de la Fraternidad y Capitolio. Pida informes a nuestros mismos clientes y se convencerán; no se olvide Dragones número 9. Tels. M-1773 y A-1377.
B6 27303 30 jul 8

SE SOLICITAN

S-1. Criadas y Criados.

SE SOLICITA una muchachita de 12 años, de color, se viste y calza, para ayudar en los quehaceres, que tenga quien la represente. Escuela Kelly.
S1 27371 30 jul 2

SE NECESITA una buena sirvienta de comedor que traiga buenas referencias. Calle Almendares 22, Marianao.
S1 27326 30 jul 2

SOLICITAMOS sirvientas. Hágase nuestra asociada y nosotros la ayudaremos. Gervasio 126, bajos. Sociedad Protectora de Sirvientas.
S1 27339 30 jul 2

S-2. Solicitudes Varias.

NECESITO vendedores a comisión y ambulantes, buenas ganancias. Se necesita recomendación del lugar donde de hayan trabajado. Rastro número 1 A entre Tenerife y Campanario. Fábrica de escobas.
S12 27411 30 jul 4

SE OFRECEN

O-1 Criadas y Criados

SE DESEA colocar una española para limpiar y cocinar. FO-2750.
O-1 27131 29-2 Jul.

BUEN CRIADO de mano, español, desea colocarse, es muy trabajador y formal, cumple muy bien con su obligación; tiene buenas recomendaciones de muy buenas casas que ha trabajado, sabe servir bien la mesa a la rusa, ha estado con muy buenas familias, entiende de jardín, es muy práctico en todo. Informan: F-5262.
O-1 27305 30-2 Jul.

SE DESEA colocar una joven española para criada de mano o para comedor; tiene buenas referencias. Informan X- 2686. Pregunte por María.
O-1 27176 30-2 Jul.

DESEA colocarse muchacha española, de criada de mano, cuarto o manejadora, sabe planchar ropa fina; tiene referencias. Tel. M-4312.
O-1 27193 30-2 Jul.

SE OFRECEN

SE OFRECE una española para criada, entiende de costura, sabe cumplir con su obligación, teléfono A-2457.
O-1 27118 29-2 Jul.

SE OFRECE muchacha española, muy práctica en comedor; otra sabe coser bien. Ambas de buena presencia y con referencias. Tel. M-7122
O-1 27213 30-2 Jul.

SE DESEA colocar una joven española para criada de mano o manejadora; tiene buenas referencias. Informan: Tel. A-2052.
O-1 27304 30-2 Jul.

JOVEN española desea colocarse de criada de mano o manejadora, es cariñosa con los niños, formal y trabajadora; tiene referencias. Teléfono: A-1969.
O-1 27317 30-2 Jul.

DESEA colocarse una joven española con buenas referencias para todos los quehaceres; lo mismo sale al campo. Real 109, Ceiba, carnicería. Tel. FO-1085.
O-1 27320 30-3 Jul.

JOVEN asturiana desea colocarse para el servicio de matrimonio solo o corta familia o para habitaciones, entiende de costura; tiene buenas referencias. Sueldo de 15 pesos en adelante, si nó no se molesten. Tel. A-3877.
O-1 27255 30-2 Jul.

DESEA colocarse una española de mediana edad, para los quehaceres de corta familia o matrimonio. Informan: M-4590.
O-1 27261 30-3 Jul.

ENGLISH Speaking girl General Walker Cook Or maid F-3282.
O-1 27270 30-3 Jul.

JOVEN española se coloca para criada de mano o de cuartos, es trabajadora y tiene buenas referencias. Informan, teléfono M-2563.
O1 27380 30 jul 2

JOVEN española desea colocarse para criada de mano o de cuartos, tiene referencias de donde ha trabajado. Bernaza número 20, teléfono M-8817.
O1 27378 30 jul 2

SE OFRECE joven español criado de mano, experimentado en todo servicio fino, tiene referencias de casas respetables; en la misma otro para segundo criado, camarero, portero, jardinero, fregar máquinas, etc. Teléfono A-4792, tintorería.
O1 27369 30 jul 2

JOVEN española con tiempo en el país, fina y cumplidora con su obligación, desea colocarse en casa de moralidad, tiene buenas referencias, duerme en la colocación, no va los repartos. Informan, M-4896.
O1 27365 30 jul 2

DESEA colocarse joven española de manejadora o criada de mano o cuartos, o cocinar, limpiar, para matrimonio solo, tiene buenas referencias, sabe coser un poco. F-1235.
O1 27363 30 jul 2

SE DESEA colocar joven española en casa de moralidad para criada de cuartos o de mano, lo mismo para todos los quehaceres de corta familia. Sabe zurcir y planchar. Informan, Oficios número 67. Telf. A-1611.
O1 27335 30 jul 5

DESEAN colocarse dos españolas, una para comedor, sirve la rusa, lava, plancha ropa fina, 35 años; otra de mediana edad, para habitaciones, criada manos, entiende algo costura, con referencias. Pilar. U-8678.
O1 27333 30 jul 2

UNA JOVEN española se coloca para criada de mano o manejar un niño, sabe cumplir con su obligación y no le importa salir a los repartos. Consuelo. M-5895.
O1 27337 30 jul 2

DESEA colocarse española para todos los quehaceres de una casa, tiene referencias. F-6775.
O1 27382 30 jul 2

DESEA colocarse una joven española de criada de mano o manejadora, tiene recomendaciones. M-5310.
O1 27361 30 jul 2

SE OFRECE criado japonés, sirve la rusa, acostumbrado al servicio fino y otro de jardinero, tienen muy buenas recomendaciones. Telf. A-8343.
O1 27383 30 jul 2

DESEA colocarse señora española, de mediana edad, criada de mano o manejadora, tiene buenas referencias, en la misma una joven. Telf. M-6318.
O1 27357 30 jul 2

UNA SEÑORA de mediana edad, desea colocarse de criada de mano, no le importa ir a las afueras, sabe su obligación, teléfono A-1003. Tiene referencias.
O1 27360 30 jul 2

UN CRIADO de mano, japonés, desea colocarse, habla bien el castellano y algo de inglés, muy trabajador práctico de su servicio, tiene referencias de buenas casas. Informan, teléfono A-9814, preguntar por Vicente.
O1 27377 30 jul 3

SE DESEAN colocar dos jóvenes españolas para criadas de mano o de cuartos o de manejadoras, no les importa salir de la Habana, son formales y trabajadoras, son cariñosas con los niños. Telf. F-1244.
O1 27340 30 jul 2

SE DESEA colocar una española de mediana edad para cuartos o comedor, siendo corta familia o casa chiquita, también cocina, para más informes, teléfono F-2007.
O1 27342 30 jul 3

UNA MUCHACHA española desea colocarse por horas, sabe trabajar bien, tiene referencias y quien la represente. Informan al teléfono A-6627.
O1 27386 30 jul 3

CRIADO joven, español, desea colocarse en casa particular, acostumbrado a todo servicio de mesa, lo mismo rusa o como se la pidan, tiene buenas referencias de donde trabajó. Telf. F-6442. Constantino.
O1 27399 30 jul 2

DESEA colocarse una joven española de criad ade mano o para todo el servicio, entiende algo de cocina. Inofrman en la casa que trabajó. Telf. X-1303.
O1 27279 30 jul 2

DESEA colocarse una joven española de criada de mano o cocinera o de criada de cuartos, sabe trabajar y tiene referencias de las casas donde trabajó. Llamen al teléfono U-8678. Oliva.
O1 27336 30 jul 4

SE OFRECEN

DESEA colocarse española para matrimonio solo del país o americano, para informes, Manrique 163, teléfono M-4559.
O1 27406 30 jul 3

O-2. Cocineras y Cocineros

DESEA colocarse cocinera española de mediana edad, práctica en su oficio, sólo para cocinar, cocina española y criolla. M-9578.
O-2 27107 29-2 Jul.

SEÑORA española de mediana edad, para cocinar y limpiar siendo corta familia, sabe cumplir con su obligación y no le importa ir a las afueras. Asunción. M-5895.
O2 27326 30 jul 2

DESEA colocarse una señora española, cocinera repostera, hace toda clase de platos finos, hace plaza, duerme en la colocación, es muy práctica en su oficio. Informan, Telf. U-8678.
O2 27332 30 jul 2

COCINERO español, mediana edad, sin pretensiones, desea colocarse; ha trabajado en buenas casas, entiende de repostería, recomendación las que deseen. Informan, Telf. FO-2735.
O2 27331 30 jul 2

EXTRANJERA decente colócase para ama de llave o de compañía para viajar; o para el manejo de casa u hotel; también para todo el servicio de una corta familia. Referencias, U-8678.
O2 27324 30 jul 2

SE DESEA colocar una joven española de cocinera o limpieza por horas, es seria y formal, lleva tiempo en país. Telf. U-6353.
O2 27323 30 jul 2

SE DESEA colocar una señora española, de mediana edad, para cocinar y limpiar corta familia o criada de mano, acostumbrada al país, teléfono A-8358.
O2 27344 30 jul 2

COCINERO y repostero asiático, experto en el arte, cocina a la española y criolla, ofrece sus servicios, tanto para salir al interior o para la capital tiene referencias de donde trabajó. Informan, M-4679.
O2 27345-26 30 jul 3

COCINERA española desea colocarse, no duerme en la colocación. F-6040. Avelina.
O2 27350 30 jul 2

SE DESEA colocar una joven española, cocinar y limpiar; tiene referencias. M-3288.
O-2 27299 30-3 Jul.

SE DESEA colocar una señora española para cocinar; tiene referencias e informan en el Tel. M-3530 o para limpiar por horas, duerme en la colocación.
O-2 27300 30-3 Jul.

DESEAN colocarse dos muchachas españolas para cocinar, limpiar para corta familia; tienen buenas recomendaciones. Llamen Tel. M-9316.
O-2 27321 30-3 Jul.

DESEA colocarse joven para limpiar, cocinar, sueldo $20.00, duerme fuera; tiene referencias. Tel. M-7215.
O-2 27322 30-3 Jul.

SE DESEA colocar una señora española para cocinar y limpiar, para corta familia, sabe cumplir con su obligación, no duerme en la colocación. Tel. M-5789.
O-2 27244 30-2 Jul.

SE DESEA colocar una española de media edad para cocinar o limpiar, tiene referencias, no tiene inconveniente dormir en el aconodo. Llame Tel. F-1278.
O2 27252 30-3 Jul.

SE DESEARIA colocar una joven española para cocinar y limpiar, sin pretensiones, sabe trabajar; tiene referencias. FO-2731.
O-2 27221 30-2 Jul.

SE OFRECE inmejorable cocinera cubana, de color, para cocinar solamente. Lo mismo sale de la Habana; otra, criada o cocinar y limpiar. Ambas con referencia. M-7122.
O-2 27212 30-2 Jul.

SE DESEA colocar una buena cocinera y repostera, duerme en la colocación y va al campo. Informan, F-6068.
O-2 27206 30-2 Jul.

DESEA colocarse una joven de color, respetable, para cocinar o atender señora sola; no tiene inconveniente ir de temporada al campo. Tel. F-5575.
O-2 27185 30-3 Jul.

DESEA colocarse maestro cocinero repostero y pastelero, en casa particular; tiene referencia de las más conocidas. Llame al Tel. A-1727.
O-2 27174 30-3 Jul.

DESEA colocarse una señora española de mediana edad, para cocinar, es limpia y duerme fuera, tiene buenas referencias. Informes en el teléfono A-0375, preguntar por Manuela.
O2 27395 30 jul 2

SE DESEA colocar muchacha asturiana para cocinar, sabe bien de cocina y repostería, no le importa ayudar a otra cosa, tiene buenas recomendaciones, no duerme en la colocación, llamen al F-5820.
O2 27394 30 jul 3

DESEAN colocarse dos españolas, una para cocinar y otra para limpiar, buenas referencias, aclimatadas al país, saben cumplir con su obligación. Telfs. M-7713, U-7031.
O2 27390 30 jul 2

COCINERA joven, española, con referencias, desea casa seria para cocinar y limpiar, no duerme en la colocación. Informan, teléfono M-5240.
O2 27389 30 jul 2

SE DESEA colocar joven española para cocinar y limpiar para corta familia, desea casa de moralidad. Informan, A-6620.
O2 27388 30 jul 2

DESEA colocarse una señora española de mediana edad, de cocinera, sabe bien su obligación, sabe repostería, tiene buenas referencias, hace plaza. Telf. F-3756.
O2 27343 30 jul 2

DESEA colocarse una señora inglesa de cocinera repostera, sabe cumplir su obligación, tiene referencias, teléfono FO-3176.
O2 27362 30 jul 2

SE DESEA colocar una señora, desea colocarse de cocinera y repostera, tiene buenas referencias y no duerme en la colocación. Telf. U-1443.
O2 27381 30 jul 3

O-3. Manejadoras

ESPAÑOLA de 35 años desea colocarse de manejadora, tiene certificado de Sanidad, es muy cariñosa; tiene buenas referencias. No le importa gran sueldo. M-2464.
O-3 27319 30-2 Jul.

SE OFRECEN

SE DESEA colocar una joven española en casa de moralidad para manejadora o criada de manos, sabe coser un poco; tiene referencias. Informan: Tel. I-7260.
O-3 27302 30-3 Jul.

O-6. Choferes

SE DESEA colocar un chófer español mediana edad, 15 años de práctica, muy buenas recomendaciones; también viaja con la familia, duerme en la colocación, sin pretensiones; también se queda de encargado de la casa en cuanto viaja la familia. Tiene garantías, teléfono I-7395.
O-6 27094 29-4 Jul.

CHAUFFEUR español se ofrece particular o comercio, experto en toda clase de máquinas y su mecánica. Desea familia solvente que lo traten según su porte; tiene inmejorables referencias. Tel. F-6164.
O-6 27199 30-3 Jul.

CHOFER español desea colocarse en casa particular o comercio, tiene buenas referencias. M-9578.
O6 27367 30 jul 2

BUEN chófer joven, soltero, competente cualquier marca, se ofrece para particular o comercio, trabajó en las mejores casas donde dan referencias, sin pretensiones. Informan, F-6131.
O6 27354 30 jul 2

DESEA colocarse chófer mecánico con diez años de práctica, buenas recomendaciones, blanco, de mediana edad. F-5040. Angel Noriega.
O6 27351 30 jul 3

CHOFER mecánico, joven, japonés, desea colocarse en casa particular, tiene buenas referencias, llamen teléfono A-9814.
O6 27376 30 jul 2

SE OFRECE buen chófer español, de mediana edad, 10 años en el oficio, no tiene pretensiones, avisen teléfono A-2052.
O6 27375 30 jul 2

CHOFER joven, español, con cinco años de práctica, desea colocarse en casa particular o comercio, tiene buenas referencias, no tiene pretensiones de sueldo. Informan, teléfonos FO-7594, O-9144.
O6 27402 30 jul 2

O-12. Ofertas Varias.

SE OFRECE un español de mediana edad sin pretensiones para portero limpieza de oficina o cosa análoga; tiene buenas referencias. Informan: A-3318.
O-12 27278 30-2 Jul.

X- Agencias de Colocaciones

LA ESTRELLA ofrece criadas, cosirvientas de todas nacionalidades, criados, chóferes, todo cuanto necesite. M-9578.
X- 27368 30 jul 4

LA CUBAN American Employment envía a usted cualquier clase de empleado que necesite, con referencias y plenamente garantizados. Teléfonos A-3343, A-3806.
X 27384 30 jul 2

SE VENDEN

V-1. Casas.

VENTA URGENTE
Vedado, chalet en $11,000 que vale $18,000, compuesto de jardín, portal, sala, saleta, hall, 5|4, baño, comedor, cocina, garage y traspatio, véalo hoy mismo, mañana será tarde. Llaves e informes, señor Quintana, Chacón 23, bajos. Telf. M-7730.

REPARTO La Sierra, ganga, chalet moderno, una planta, con jardín, portal, sala, comedor, baño de lujo, 3|4, garage, cuarto y servicios criados. Asómbrese, precio, $6,000, con facilidades de pago. Dueño, informa. Chacón 23, bajos, Habana.
V1 27408 30 jul 2

V-3. Fincas Rústicas

POR EMBARCARME vendo preciosa finca, propia para cría, recreo o explotación, media caballería de tierra buena, dos casas, pozo con manantiales y cañada muy fértil, nunca le falta agua, muchos frutales, más de seiscientas palmas paridoras, cercas de primera, regadío por toda la finca, motores muy económicos, tanque de 9 mil galones, linda con inmejorables vecinos, punto muy seguro, inmejorable para la salud. Informes, su dueño, Rivas, U-2103.
V3 27397 30 jul 5

V-5. Muebles y Prendas.

MAQUINAS SINGER A $5
Juegos de cuarto a $75; de sala, $35; recibidor, $30; comedor, caoba, $90; escaparates, $12; camas, 6 pesos; neveras, 10 pesos. Lámparas de 3 pesos en adelante. El Vesubio, Factoría y Corrales. Al fondo de La Isla de Cuba.
V5 27142 29 jl 2

SE VENDEN muebles de una casa de familia, précios muy baratos, también victrola ortofónica, $25. Calle D número 207, altos, entre 21 y 23, Vedado.
V5 27403 30 jul 3

POR TENER que embarcarme vendo mis muebles, un precioso juego de cuarto y comedor, propio para un matrimonio. Informan, Estrella 103, altos, izquierda.
V5 27398 30 jul 4

OPORTUNIDAD SOLO A PARTICULARES
Se vende juego cuarto, caoba oscura, en magnífico estado, con diez piezas, escaparate de tres cuerpos, solamente seis meses de uso. Obrapía 50, altos.
V5 27348 30 jul 3

V-7. Automóviles y Accesorios

CHEVROLET Sedan 4 puertas, pintura fábrica chapa $375.00. FORD coach 1929 magnífico $375.00. NASH Sedan 4 puertas flamante hace 33 kilómetros galón $250.00; BUICK 1928 siete pasajeros Sedan magnífico $550. U-1795 preguntad por Félix O-Shea.
V-7 27303 30-4 Jul.

VENDO o cambio Graham Paige, cerrado, último modelo, 8 meses uso. $945. Perfecto estado. Acepto máquina. Belascoaín 11, bajos.
V7 27393 30 jul 3

SE VENDEN

CHEVROLET modelo 1930. Tipo turismo, completamente nuevo, con toda la garantía de fábrica, $200 de rebaja, vea a Ricardo, agencia Chevrolet.
V7 27366 30 jul 6

V-8. Instrumentos de Música.

PIANO completamente nuevo, se da por lo que ofrezcan. Monte 18 entre Aguila y Angeles, Habana.
V-8 27162 29-3 Jul.

PIANO. Se vende uno moderno, casi nuevo, tres pedales; una ortofónica portátil. San Rafael 152 A, altos, esquina Marqués González. Telf. U-3163.
V8 27330 30 jul 4

DINERO E HIPOTECAS

DOY DINERO
En pagaré, con la firma de propietarios de casas y también en hipotecas. Operaciones rápidas.
EDUARDO VALVERDE
Aguiar No. 43. Tel. A-5750.
Z. S. 6 27296 30-7 Jul.

DINERO E HIPOTECAS

SE DESEA colocar en hipoteca un mil pesos y 4 mil pesos. Informan, I-2929.
Z s o 27347 30 jul 6

TOMO $1,100
Casa moderna, de portal, sala, saleta, cuatro cuartos, baño moderno, comedor al fondo y traspatio, pago el 12 interés, barrio Víbora, libre de correatje. Sitios 42. Telf. M-2632.
Z 27404 30 jul 3

TOMO en primera hipoteca $8,000 al 7 o|o sobre chalet, dos plantas, lo mejor del Vedado, mide 1,100 metros. Para informes, señor Quintana, Chacón 23, bajos, M-7730.
Z 27409 30 jul 2

DE INTERES GENERAL

MALETAS A $1.20
Maletines, $4.20; baúles, $5.00. El Vesubio, Factoría y Corrales, (al fondo de La Isla de Cuba). Nota: También compramos.

PERDIDO. Un perro de caza, color canela claro, que entiende por Dik. La persona que lo entregue en Correa 14, Víbora, será gratificado con $5.
I 27327 30 jul 5

El Problema de...

(Continuación de la PRIMERA)

Puede decirse que de todas las repúblicas iberoamericanas, con excepción de Venezuela y alguna otra, la que más y la que menos ha abusado del crédito en el exterior o sin llegar a eso se ha echado encima obligaciones que la crisis económica general va haciendo onerosas en grado superlativo. Sin duda varios de esos países—lo asevera la nota que comentamos—«están haciendo esfuerzos para mantener su crédito y confianza», pero difícilmente les será dable lograrlo sin obtener concesiones razonables por parte de sus acreedores.

Ahora bien, según dijimos en el artículo aludido—véase para comprobarlo, nuestra edición del día 20 del pasado mes de junio—habrá que demostrar a los banqueros con quienes se hayan contratado empréstitos, los honestos propósitos de los estadistas al solicitar arreglos, presentando al efecto de aquéllos planes que garanticen que, mediante su desarrollo, ciertamente ha de salir de agobios el Estado que pida moratoria y quedar en disposición de cumplir fielmente lo que pactare; porque todos los convenios, pero más los de esta clase—repetimos nuestras propias palabras—no se hacen sin ofrecer amplias garantías quienes los proponen.

En esto hay que seguir, ponemos por ejemplo ilustrativo, la conducta inteligente y moral de la Argentina, cuando recién hecho cargo del Poder Ejecutivo el presidente Luis Sáez Peña, se halló con las deudas tan aumentadas, que era de todo punto imposible atender los servicios de las mismas so pena de postergar los otros inherentes al Estado. Para salvar aquella situación se convocó a una reunión a los banqueros prestamistas, la cual fué celebrada en Londres el 19 de junio del año 1893, y de ella salió el necesario equitativo arreglo.

Se obtuvo «la suspensión por ocho años de las amortizaciones de ¡catorce empréstitos! por 44.152.975 libras esterlinas, la rebaja de los intereses de algunos de ellos durante cinco años y la restitución posterior de esa rebaja, estipulándose que desde 1901 en adelante se reanudarían los servicios íntegros de todos los empréstitos con sus intereses y fondos de amortización». Gracias a este arreglo, por demás enaltecedor para los prestamistas ingleses, que siempre obraron con gran sentido práctico desde que iniciaron relaciones financieras con nuestra América desde los primeros tiempos de la independencia y por eso ha hallado la Gran Bretaña abiertos los mercados de las naciones del Sur, en los cuales predominó y todo indica que volverá a conquistar su posición; gracias al referido arreglo, repetimos, pudo la pujante república del Plata rehacer su hacienda y llegar a alcanzar su actual asombroso progreso, hoy algo detenido por efecto de lo que le toca sufrir por la crisis económica universal y las dificultades políticas que sin duda habrá de vencer a impulsos del espíritu democrático de su magnífico pueblo.

A ese alto ejemplo hay que atenerse para solucionar el problema de las deudas que aplastan a muchos de nuestros países. Lo malo es que no todos los prestamistas poseen el fino sentido práctico y la alta moral de que dieron prueba los banqueros ingleses en el referido arreglo que salvó a la Argentina de declararse en quiebra o de abandonar otros servicios esenciales, para cumplir con sus acreedores extranjeros en aquella ocasión.

DESCOMUNALES REBAJAS

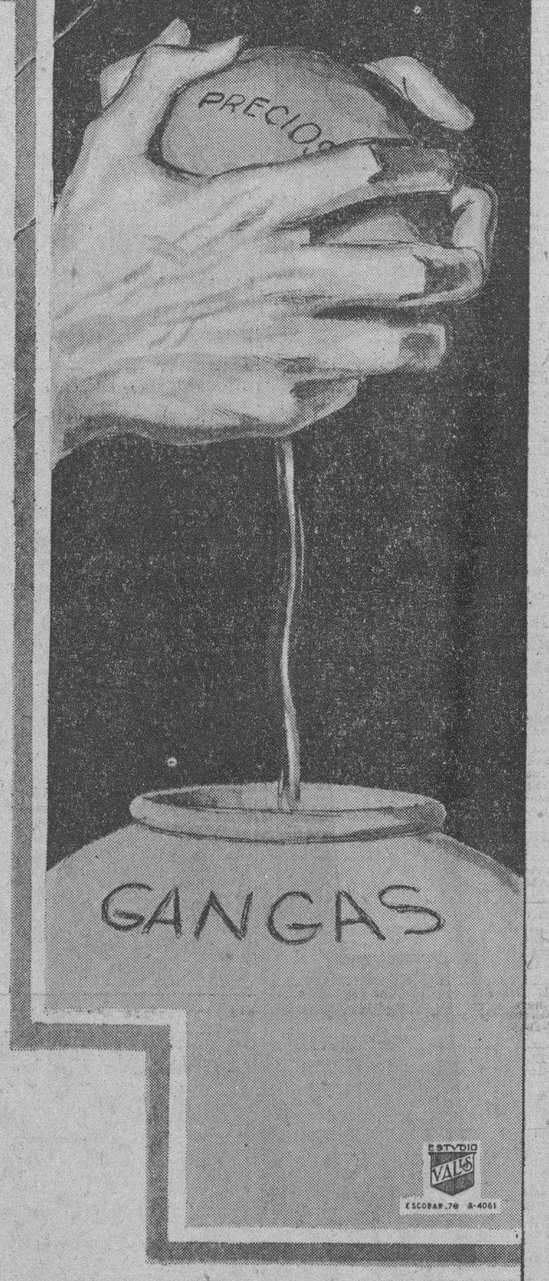

45 tiendas de la calle de Obispo están realizando conjuntamente una venta especial interesantísima porque comprende todos los giros.

Sea cual fuere el artículo que Ud. necesite lo encuentra en esta venta singular a precios ínfimos.

Como existen de cada giro diversas casas, la competencia establecida favorece al comprador en grado máximo.

Aproveche Ud. la rivalidad comercial que existe entre esas 45 tiendas para ver cual es la que vende más barato.

Si la venta especial de una tienda interesa al público. ¿qué no será la venta realizada conjuntamente por 45 establecimientos?.

ESTUDIO VALDÉS ESCOBAR 76 B-4061

FERIA DE OBISPO

JUNIO 29 A JULIO 4

HABANERAS

(Viene de la página SIETE)

ANTE EL ARA

LA BODA DE ESTA TARDE

Bodas y más bodas.

Un capítulo inacabable.

Esta tarde, a las cinco, en el hotel Savoy del Vedado, se llevará a efecto la boda de la encantadora señorita Iris Gilberga y Touzet y el doctor Alfonso Solaún y Grenier.

Por parte de la novia, en calidad de testigos, suscribirán el pliego matrimonial los señores Ramón Cruscllas, Félix Fernández de Castro y Fred A. Morris.

Y por el novio, el doctor Edward Klawans y los señores Antero González y Francisco Solaún.

El Clavel, el gran jardín de las novias, ha recibido la encomienda del ramo de mano para la gentil desposada.

Un modelo especial.

Todo de gardenias.

Enrique FONTANILLS

ESCALA AEREA EN CIENFUEGOS

Se inaugurará el servicio esta tarde. Existe gran entusiasmo

Como anunciamos oportunamente, en el viaje del correo aéreo nacional correspondiente al día de hoy ha de quedar inaugurada la nueva escala del mismo en la ciudad de Cienfuegos.

Para concurrir al acto inaugural que tiene lugar en la Perla del Sur, salen esta mañana los representantes a la Cámara señores Elio Alvarez, Alberto Aragonés, Manuel Villalón y su hija señorita Clementina Villalón, el director general de Correos, señor José Antonio Montalvo, quien ostenta la representación de los señores secretario y subsecretario de Comunicaciones, míster Pawley, presidente de la Curtiss; el jefe del Negociado de Inspectores, señor Luis Nin; el jefe del Negociado de Personal, señor Liberato López; el inspector a cargo del servicio aéreo señor Fernando Jurado Cubas y los periodistas Ricardo Villares, Castelló Montenegro, Guillermo Martínez Márquez, Santiago González, Raúl Alpizar y Juan Borotau. También un repórter gráfico. Hacen el viaje los citados señores en el correo aéreo ordinario y en un trimotor especial para la concurrencia a dicho acto.

Los excursionistas regresarán en la tarde del día de hoy.

En Cienfuegos hay gran entusiasmo para el acto inaugural.

LINEA ELEFONICA RECONOCIDA

Por la Secretaría de Comunicaciones ha sido remitido a la «Gaceta Oficial» el reconocimiento a la Union Light and Power Co. de la cesión del permiso otorgado a Santiago Fernández para construir una línea telefónica entre la planta hidro-eléctrica de Río Blanco y la ciudad de Baracoa.

OFICINAS DE COMUNICACIONES INSPECCIONADAS

Por el Departamento de Inspectores de la Secretaría de Comunicaciones, han sido inspeccionadas recientemente con resultado satisfactorio las siguientes oficinas:

Administraciones de Correos de Correos de Santa Cruz de los Pinos, en la provincia de la Habana; de Maceo y San Francisco de Margo, en la provincia de Oriente.

Oficinas locales de Comunicaciones de Puerta de Golpe, en la provincia de Pinar del Río; de Los Arabos, en la provincia de Matanzas; de Cupey y Mir, en la provincia de Oriente.

SERVICIO LIMITADO

Se ha convertido en servicio limitado el servicio ordinario que venía prestando la oficina local de Comunicaciones de Mantua, en la provincia de Pinar del Río.

UN MANIFIESTO SOBRE LA LUZ

Lo lanzó el Comité de Bejucal que gestiona una justa rebaja

El Comité Pro Abaratamiento del Flúido eléctrico de Bejucal, ha lanzado un manifiesto al pueblo dando cuenta de las gestiones que ha realizado. Este Comité que ha venido laborando sin tregua alguna después de su constitución, ha presentado a la Compañía Cubana de Electricidad la exposición de peticiones que el pueblo de Bejucal exige, con la justificación razonada de cada una de ellas, para que ésta resuelva en definitiva la cuestión planteada.

Peticiones todas, que consideramos muy acertadas, pues no es posible que el pueblo pueda resistir la presión abrumadora de la Compañía al querer seguir cobrando el kilowat a 17 centavos, en esta angustiosa situación, precio que alcanzó cuando la situación del país era floreciente.

Nosotros tenemos la esperanza de que la Compañía acceda, si no a todas por lo menos a las más importantes peticiones, como el más elemental espíritu de justicia aconseja. La Compañía no puede dejar de conocer el estado de miseria espantosa en que el país entero se halla, así como no puede desconocer los inmensos sacrificios que se hacen en la mayoría de los hogares para poder resolver, cuando es posible, el problema de la subsistencia. La Compañía sabe que es la necesidad quien ha redactado las peticiones que se le han presentado. Y el hacer economías en su personal y en el servicio, como ha hecho, demuestra la Compañía que ha sentido los efectos de la fatal crisis que atravesamos. Conociendo todo esto, nosotros creemos que no puede permanecer sorda a las necesidades de este pueblo que pide con verdadera justicia se rebaje el alto precio que se viene cobrando por el flúido eléctrico; y si el orgullo de ser poderosa la cegase y no quisiese resolver el problema planteado favorablemente a los consumidores, todos estos (con ligeras excepciones) a un mismo tiempo se darán de baja cuando lo ordene el Comité.

CERRA, Corresponsal.

NUMEROSOS COMERCIANTES DE CAMAGÜEY SE DIERON DE BAJA DE LA C. ELECTRICA

CAMAGUEY, junio 30.— DIARIO, Habana.— Sesenta comerciantes de esta ciudad se han dado de baja como consumidores del flúido eléctrico, oponiéndose al pago de la alta tarifa vigente, y de acuerdo con la campaña llevada a cabo por la Cámara de Comercio, secundada por casi todas las entidades y el pueblo.

Se espera que continúen las bajas como resultado de los acuerdos adoptados en la reciente asamblea celebrada en Camagüey, donde se expusieron los motivos que obligan a los consumidores a tomar esta enérgica actitud.— Luaces corresponsal.

ANUNCIESE EN EL Diario de la Marina

SE EXTIENDE HASTA GÜIRA LA CAMPAÑA PRO-REBAJA DEL PRECIO DEL FLUIDO

GÜIRA DE MELENA, junio 30.— DIARIO, Habana.— El movimiento pro rebaja del flúido eléctrico que se lleva a cabo en distintas poblaciones se ha extendido a esta ciudad. Obedeciendo a citación hecha por la Comisión organizadora se reunieron en el salón del Centro Español, representaciones de entidades, gremios, comercio y consumidores en general, acordando las bases que se presentarán a la Compañía Cubana de Electricidad siendo las principales rebaja del kilowat a diez centavos, supresión del mínimum de consumo y cobro por traslados y acometidos; señalándose como plazo para la aceptación el quince de julio.

Varias comisiones recorren las casas de los consumidores solicitando su adhesión y firmas para llegar a la huelga. Las gestiones citadas se realizan dentro del mayor orden.— Rodríguez, corresponsal.

FUE PROCESADO UN INGENIERO

Le acusaron de robo junto con otro como él eztranjero. Caída

En el Juzgado de Instrucción de la Sección Cuarta, Secretaría del señor Miguel Angel Zayas, fueron procesados con mil pesos por robo flagrante Alberto Weis y Martín Wardeman.

Estos dos individuos, el primero húngaro y el segundo belga, vecinos de Obrapía 51, fueron detenidos la madrugada anterior por el vigilante de la Policía Nacional 1,864, O. Correa, y el sereno número 74, José Seco, en 13 y H, residencia del señor Pablo de la Llama, en la puerta de cuya casa habían dado numerosos barrenos para abrirla. Weis dijo ser ingeniero y tiene presentadas varias instancias en la Secretaría de Agricultura en solicitud de que se le conceda patente de invención de una cajetilla de cigarros-fosforera y varios otros artículos más.

ARROLLADA POR UN AUTO

En el sanatorio La Milagrosa, de las Católicas Cubanas, en el Cerro, fué asistida ayer de la fractura de la tibia, peroné y pie izquierdos, la señora Amada Quadreny, de 33 años, vecina de 13 número 130, que en Wilson y L fué arrollada por el auto 25982, que conducía el chauffeur Victoriano Arias Méndez, español, de 46 años, vecino de Morro 1. El experto J. P. Alonso, que presenció el hecho, condujo a la lesionada al hospital. El chauffeur ingresó en el Vivac.

SORDOMUDO ARROLLADO

Raúl Vizcaíno Urquiaga, de 12 años de edad, sordomudo y vecino de San Martín 10, fué arrollado en Zaldo y Línea de tranvías por un auto cuyo chauffeur huyó una vez realizado el hecho, sufriendo contusiones en la cabeza y pierna izquierda.

PROCESADO

Fué procesado por lesiones por imprudencia, Juan González Suárez, con 300 pesos de fianza.

AL CAERSE

Fué asistido en la casa de salud «Covadonga» Manuel Iglesias Alsasúa, de 61 años de edad, vecino de Zaydo y Pereira, de contusiones que sufrió al caerse en dicho lugar.

ROBO

En la casa Calzada y C sustrajeron a Oscar Alonso Solís objetos y ropa por valor de $150.

BLACK FLAG

Esparza el polvo Black Flag en rendijas, rincones, etc.—o quémelo como incienso. Enseguida mata los insectos. Se envasa en frascos de vidrio, que lo conserva fresco. ¡Muy económico!

958 También en líquido

BLACK FLAG POLVO MATA

OPORTUNIDAD UNICA

15 x 22

Se vende parcela de terreno con buena medida y situación. CALLE, J, entre Calzada y Malecón. Informan en el «Hotel Roosevelt», Amistad y San Miguel. VEDADO.

La Gente Débil se Torna Fuerte

El Nuga-Tone da nuevas fuerzas y energías a millones de hombres y mujeres debilitados y enfermizos. Limpia el organismo de gérmenes nocivos, músculos y órganos gastados. El Nuga-Tone lucha contra los trastornos del estómago, dolores de cabeza y vértigos rejuvenece los riñones, vence el extreñimiento y hace que su sueño sea tranquilo y reposado. Puede comprar el Nuga-Tone en las Droguerías. Si su droguista no lo tiene ordénele que lo pida para usted por conducto de sus proveedores.

PROTESTAS DE COMERCIANTES

Se adhieren al Automóvil Club contra el tributo a gasolina

La Asociación de Comerciantes de la Habana, cumpliendo un acuerdo adoptado en la última reunión de su Consejo de Directores, ha dirigido una comunicación al señor Presidente de la Cámara de Representantes, prestando decidido apoyo a la exposición que el Automóvil Club de Cuba envió a dicho Cuerpo Colegislador, protestando de la proyectada creación de un nuevo impuesto sobre la gasolina.

La Asociación de Comerciantes de la Habana conoce la carta que, firmada por el Dr. Emilio Núñez Portuondo, autor de ese Proyecto, ha sido publicada en los periódicos locales anunciando su determinación de retirar la proposición que había presentado estableciendo dicho impuesto; pero no obstante, ha enviado al señor Presidente de la Cámara de Representantes su adhesión a la razonada protesta del Automóvil Club de Cuba, para que en aquel Cuerpo Colegislador quede una constancia oficial de la oposición de las clases económicas a la creación del mencionado tributo, que redundaría en perjuicio de la propia Administración Pública.

Cuando la Asociación de Comerciantes de la Habana obtenga noticias oficiales directas confirmando la retirada de tal Proyecto, se apresurará, sin duda, a felicitar al doctor Emilio Núñez Portuondo por su nueva actitud, merecedora de los mayores elogios, ya que evidencia el propósito de atender los clamores de la opinión pública.

LOS DESORDENES DEL CINE 'TOSCA'

El Juzgado se personó en la clínica Ledón. Declaraciones

En la mañana de ayer, el señor juez de instrucción de la Sección Quinta se personó en la Clínica Ledón, donde se encuentra curándose el estudiante Gerardo García del Río, a fin de tomarle declaración por los sucesos ocurridos en el teatro «Tosca».

Dijo el lesionado que la noche del beneficio se encontraba como espectador en dicho coliseo, sentado en la cuarta fila, próximo al pasillo central. De improviso oyó dos disparos que partían del vestíbulo, por lo que él se puso de pie y comenzó a calmar los ánimos. Después se sucedieron otras detonaciones, sintiéndose herido, saliendo a la calle y tomando un automóvil se dirigió a la casa de socorros. A su salida vió a varios sujetos con revolvers en mano, no pudiendo reconocer a ninguno.

Una vez terminada esa actuación, el Juzgado se trasladó a su local, tomándole declaración al comandante Lugo, quien refirió que ignoraba quién hiciera los disparos, así como podía asegurar que la policía no había sido. Por aquellos alrededores no vió personas con revolvers. Ignora cómo se lesionaran y quiénes dispararon.

"SAN JUDAS TADEO"

Iglesia de Bauta, mañana jueves: misa en su altar, a las 10 y media, a. m. La Iglesia abierta diariamente desde las 7 a.m. a las 8 p. m.

1-6 27276 30-1 Jul.

LOS INDUSTRIALES HAN DESIGNADO DELEGADOS A LA COM. ECONOMICA

En la sesión extraordinaria celebrada por la Junta Directiva de la Asociación Nacional de Industriales de Cuba, para conocer de la invitación hecha por la Comisión Económica que preside el doctor Rafael Montoro, en el sentido de recibir los informes orales y escritos de las clases económicas, relacionadas con nuestra legislación fiscal, que dicha Comisión califica de anticientífica e ilógica, se tomó el acuerdo de aceptar la invitación referida y designar delegados de la Asociación para que informen ante la citada Comisión a los señores Juan Sabatés, presidente social, y Julio Blanco Herrera, los cuales estarán asistidos del Asesor y Secretario general de dicho organismo doctor Alfredo O. Ceberio.

¡FÍJESE EN LA CAJA!

Al comprar Polvos de Arroz, no admita otra marca que la tan acreditada: CHERAMY "POUR LE THEATRE"

RECHACE LAS IMITACIONES

Solos los Polvos CHERAMY por su perfume, suavidad y adherencia satisfacen los deseos de la mujer de gusto.

POLVOS DE ARROZ "POUR LE THÉÂTRE" CHERAMY PARIS

S. A. PARA LA VENTA EN CUBA DE PERFUMERIAS FINAS — HABANA

M.E.C.D. 2016

SEMANERIAS
por Gustavo ROBRENO

LEGISLADOR DE ALTURA

El comandante Franco, quien como todos saben, fué de los primeros en «alzarse» contra la Dictadura y a quien no se le fusiló entonces por considerar que en un aviador el alzamiento es tan natural como el aterrizaje, es ahora candidato a diputado en la nueva República Española y en prenda de que ha de ser un legislador de altos vuelos, inició su propaganda electoral volando sobre Sevilla y dejando caer desde su avión proclamas y papelitos un tanto subversivos; por lo que el gobierno alcalaino (o alcalino-zamorano, pues, en verdad, no sé cómo llamar a este período de Alcalá Zamora) hubo de recordarle al comandante que están prohibidas esas campañas elevadas y que son, por lo tanto, delictivos los procedimientos de altura, en materia de elecciones, pues la costumbre establece que estos se realicen siempre por los métodos más bajos, terráqueos y aun subterráneos, llegando, si es necesario, a las profundas fosas de los muertos, pero jamás a las nubes.

Y Franco, que tantas veces alardeó de rebeldía y aun llegó a compararse con Luzbel el angel rebelde que cayó del cielo sin paracaídas, obedeció esta ocasión, la orden gubernativa y bajó de su aeroplano para ocupar puesto en una tribuna levantada a menos de un metro del suelo, desde la cual se cayó, rompiéndose una pierna.

Eso se llama estar de «mala pata» y lo demás es cuento, pues apenas se concibe que quien, como Franco, ha dado, sin tropiezo, el salto desde Sevilla a Buenos Aires y quien, como él, descendió violentamente en Cádiz sobre el mar, sin recibir ningún daño, pueda quedarse cojo por la caída de una altura ridícula, semejante a la de un taburete o poco más.

Por fortuna (y según cable que leo después de escrito lo anterior) los médicos aseguran que la lesión de Franco no es tan grave que le impide ocupar su escaño e nel Congreso (claro: allí lo importante es tener libres las manos... para accionar) y que sólo se trata de una contusión en la tibia, pero... ya se la están calentando.

DIETA RIGUROSA

A virtud de la ley **viriática** del Censo, ya aprobada en el Senado, los maestros y maestras que poco o nada tienen que hacer (visto que la tendencia es a suprimir la enseñanza) serán habilitados como enumeradores, habiéndosele asignado una dieta «razonable».

Y no sé hasta qué punto será razonable una asignación de «cincuenta centavos» para quien deberá pasarse el día entero en grave trajín anotando nombres, averiguando quienes son los padres de cada cual, los años que tiene, estado, profesión, etc., etc., pero, decididamente, por corta que sea esa dieta, siempre será preferible a la muy rigurosa a que están sometidos actualmente los maestros de toda la isla, excepción hecha de los radicados en Caimito de Guayabal, a quienes seguramente alcanzará el bienestar que reina en aquel pueblo, cuyo Alcalde, señor Castro, ha declarado, en visita al Secretario de Gobernación, que allí todo es felicidad, que no hay hambre ni miseria, ni mendigos, ni cocinas económicas y que «la gente se entrega tranquilamente a sus faenas sin protestar, porque de nada tiene que protestar».

Maravillosa es, en verdad, la existencia de esa Jauja cubana, pero bueno fuera poner en cuarentena esos informes, dado que el caimito es, (sin que yo sepa por qué) símbolo de falsedad (se dice: «es más falso que el caimito») y mucho más ha de serlo tratándose del Caimito del Guayabal, cuya pureza debe ser, desde luego, tan equívoca como la de una guayaba del caimital.

A cada cual lo suyo.

LA LUZ DE ORIENTE

En Santiago de Cuba habrá, desde el día primero, «la huelga de luz» en señal de protesta por el alto precio del kilowatt.

Y si aquí cunde el ejemplo y por iguales motivos se plantea una huelga análoga, ya no podrá decirse que la «luz viene de Oriente», si no que por el contrario, lo que viene de allí es la obscuridad.

HONORIS CAUSA

El Presidente español, señor Alcalá Zamora ha sido nombrado Doctor in Honoris Causa en el Paraninfo de la histórica Universidad de Alcalá de Henares.

Malos papeles les veo a los proclamadores y a la muy centenaria Universidad complutense, a la que no me extrañaría ver clausurada dentro de poco, por orden presidencial.

Las Damas...

(Continuación de la PRIMERA)

acuerdo entre las partes que ponga término a la agitación política, dando lugar al estudio y mejoramiento de la crisis económica, que se acentúa más y más a medida que aquélla se intensifica.

A las empleadas del Gobierno que nos preguntan que si el inscribirse en nuestro Grupo les podría acarrear dificultades por parte del Gobierno, queremos decirles que el Jefe del Estado, los Secretarios de Gobernación y de Estado, el General Herrera y otros altos funcionarios han simpatizado con nuestros empeños y nos han dado facilidades para movernos a los efectos de nuestras gestiones pacifistas; siendo recibidas y bien atendidas en las ocasiones en que lo hemos solicitado.

Nuestra misión es de paz; así pues; vengan a nosotras todas las pacifistas, que serán recibidas con plácemes, no importa de donde procedan; se trata del bien del país, que es el bien de todos.

Habana, junio 30 de 1931. Dirigentes: Dra. Isabel Martínez, señorita Rita Larrauri, Hotel «Telégrafo».

Plataforma...

(Continuación de la PRIMERA)

Popular, conscientes de sus responsabilidades ante el país en esta hora de crisis moral y material, aceptan es más, reclaman, la espinosa tarea de orientarlo hacia soluciones que denotan la presencia de una fase nueva en el orden político, claman por una plena compenetracion entre los Partidos Liberal y Popular con el Gobierno, en la cual, si de una parte dichos Partidos ofrecen sin reservas, como han ofrecido siempre, el respaldo de sus contingentes de ciudadanos al Gobierno para sus determinaciones presentes y futuras, recaban al propio tiempo y del Gobierno una identificación cabal con los Partidos de Poder y una orientación política definidamente liberal-popular todo ello, desde luego, en los límites estrictos de la Ley.

Tercero: Si exigencias de carácter transitorio clamaron un día por el trabajo cooperativo, llevando a confusión opuestas ideologías para gloria de un culto común: el de la Patria, pasado el momento de tal necesidad, es ella quien nos marca hoy los puestos de acción y por razones históricas bien se distingue la línea de lucha tocando el esfuerzo oposicionista al Partido Conservador.

Cuarto: La coalición liberal-popular, consciente de las tremendas responsabilidades de la hora, las acepta como Partido de Gobierno, y así ha dado presupuestos a la nacion, de acuerdo con las dolorosas circunstancias presentes, se propone resolver también los agudos problemas económicos por medio de medidas legislativas integrantes de un plan sereno y cuidadosamente concebido y estudiado.

Quinto: La coalición liberal-popular irá con el Presidente Machado a las reformas de la Constitucion en el sentido indicado por las manifestaciones genuinas de la opinion pública y a base inequívoca de elecciones presidenciales en 1932.

Sexto: No se esconde a los directores de los Partidos aliados la ventajosa posición que ha tomado el Partido Conservador para la conquista del aplauso de quienes no son capaces de enfocar con exactitud los complejos elementos que entran en aquellos problemas económicos pues es muy fácil decir: «No se disminuyen los presupuestos», «no se rebajen los sueldos a los empleados públicos»; y no señalar, sin embargo, las fuentes de ingresos que requieren tales medidas. Pero la coalición liberal-popular tiene fe absoluta en la clara visión, firmeza y espíritu de sacrificio de los hombres que forman en sus filas y en general, del pueblo cubano, que sabe bien, muy bien, que en la vida de las democracias es casi una rutina que los Partidos de la oposición traten de sumir a la ciudadanía en el ensueño de las cosas imposibles o quiméricas, para encadenarla a sus ambiciones, mientras que por el contrario, los Partidos de Gobierno se sienten en el deber de mantenerla alerta, en vigilia constante, frente a las duras realidades, para que no sucumba prisionera de su imprevisión y su impotencia.

Séptimo. A partir de este momento la coalición liberal-popular se declara en campaña política persiguiendo los objetivos de vigorizarse en la reorganización, exhibir su mayoría en la elección de miembros de la Constituyente y finalmente, conquistar una nueva, clamorosa y fecunda victoria en los comicios de 1932.

Habana, junio 29 de 1931.

Clemente Vázquez Bello, presidente del Ejecutivo Nacional del Partido Liberal. José R. Barceló, presidente del Ejecutivo Provincial del Partido Liberal de Oriente. Enrique Recio, presidente del Ejecutivo Provincial del Partido Liberal de Camagüey. Faustino Guerra, presidente del Comité Ejecutivo Provincial del Partido Liberal de Pinar del Río. Rafael Guas Inclán representante por el Partido Liberal y presidente de la Cámara de Representantes. José Camacho Padró, senador por el Partido Popular de Oriente, por el Ejecutivo Provincial de esa provincia. Celso Cuéllar del Río, presidente del Ejecutivo Nacional del Partido Popular. Carmelo Urquiaga, presidente del Ejecutivo Provincial del Partido Popular de la Habana. Agustín Cruz, senador por el Partido Popular de Santa Clara, por su Ejecutivo Provincial. José María Cuesta presidente del Comité Ejecutivo Provincial del Partido Liberal de la Habana. Dr. Juan Gronlier, senador por el Partido Liberal, en representación del presidente del Comité Ejecutivo Provincial del Partido Liberal de Matanzas. Francisco Campos, presidente del Comité Ejecutivo Provincial del Partido Popular de Matanzas».

NOTA OFICIOSA

También se entregó a los periodistas la siguiente nota:

«El Honorable señor Presidente de la República, en cordial entrevista celebrada esta mañana, después de dársele lectura al anterior documento político, formuló las siguientes declaraciones:

«Pueden ustedes dar a la publicidad la noticia de que desde este momento el Presidente de la República gobernará con la coalición liberal-popular».

AGRADECIMIENTO A LOS COOPERATIVISTAS

Hablando con los cronistas senatoriales el señor Wifredo Fernández en relación con el asunto de esta información, les dijo haberle manifestado el señor Vázquez Bello, que el Presidente de la República en la conversación que sostuvo con sus visitantes de ayer, se había expresado en tono de franco elogio para los cooperativistas por su labor pasada.

—No tenemos con qué pagar a los conservadores—les dijo—el valioso concurso que le prestaron al país y a las instituciones con su política cooperativista.

PUESTO AL PAGO UN CUPON PERTENECIENTE AL «CASINO ESPAÑOL»

Según nos participa el señor José F. Fuente, Secretario del Casino Español de la Habana, se ha dispuesto que a partir de hoy, se satisfaga por la casa de banca N. Gelats y Cía., a su presentación, el Cupón número 37 de los Bonos Serie B, vencidos en esta fecha, correspondiente al Empréstito de 110.000 oro español que grava la Institución.

Nuestro Comercio...

(Continuación de la PRIMERA)

Nuestras relaciones comerciales con Panamá pueden y deben ser intensificadas, cosa dable con tal de que que para lograrlo se labore inteligentemente, porque si el desarrollo que han adquirido responde, según nuestras noticias, casi en lo absoluto a la acción desplegada por el ex-ministro de Cuba en aquel país señor Carlos Vasseur, en pro principalmente de los tabacos, cigarrillos y calzado, fácil es comprender que el terreno está bien preparado y que cabe ensanchar un mercado que sin mayor esfuerzo se nos sigue mostrando propicio.

Precisamente funciona en estos momentos una Comisión que realiza estudios por encargo del Gobierno panameño, para introducir reformas en el arancel aduanero, y no debe esperarse a que se eleven las tarifas para entrar a negociar, pues lógicamente es más factible detener cualquier modificación que afecte nuestros productos, que lograr que se eche abajo una vez establecida.

Además se agita la idea de crear zonas libres en puertos de Panamá, y debemos estar muy atentos al desarrollo de esa iniciativa por las inapreciables ventajas que de ella pudiera extraer nuestro comercio internacional, dada la posición geográfica privilegiada de aquel país que abre paso a las aguas de los dos más grandes océanos, uniéndolas en el portentoso canal que facilita las comunicaciones marítimas entre el Atlántico y el Pacífico.

Por todas estas razones juzgamos que no debe perderse tiempo en los trabajos que parecen convenientes no ya para aumentar nuestras exportaciones a Panamá, sino para conservarlas, pues acaso pudieran debilitarse si la reforma de la tarifa las castiga. ¿Está, por ventura, atenta a esto nuestra Cancillería? ¿Se viene haciendo labor en el sentido que dejamos indicado? El país tiene derecho a saberlo, porque es cosa que interesa a la producción nacional.

En un Proyecto...

(Continuación de la PRIMERA)

El doctor Juan Rodríguez Ramírez ha presentado a la Cámara la siguiente proposición de ley:

Artículo primero: Se deja sin efecto, en cuanto a la secretaría de Agricultura, Comercio y Trabajo, las disposiciones del primer párrafo del artículo 13 de la Ley de Bases para la ejecución del proyecto de presupuestos generales de la Nación, correspondiente al año fiscal de 1931 a 1932, y en su consecuencia se aplicará a dicha Secretaría en toda su integridad el presupuesto que aparece en la relacion de gastos correspondientes a dicha ley.

No fué Encontrado...

(Continuación de la PRIMERA)

Gutiérrez, Manuel Garza, Bernardo Blanco Grandío, Armando Fernández y Joaquín Valdés, y de los estudiantes Gabriel Barceló, José A. Díaz, Aureliano Sánchez Arango, Raúl Roa y Guillermo Estrada, presos en la fortaleza de la Cabaña por delito político.

Ayer las Salas Primera y Segunda de la Audiencia expidió los mandamientos correspondientes al Jefe del Séptimo Distrito Militar teniente coronel Cruz Bustillo.

EL POETA AGUSTIN ACOSTA Y UN HERMANO DE RAFAEL ITURRALDE SON DETENIDOS

MATANZAS junio 30.— DIARIO, Habana.

Han sido detenidos ayer en esta ciudad por orden de la Secretaría de Gobernación y conducidos a esa capital, los señores doctor Horacio Martínez Franqui, Presidente de la Unión Nacionalista y Sebastián Iturralde, hermano del exSecretario de Gobernación, Rafael Iturralde.

Tmabién fué arrestado, por una orden de la Secretaría de Gobernación el poeta Agustín Acosta, quien en viaje de la Habana hacia Jagüey Grande, se encontraba en esta ciudad en la casa del Dr. Alberto Shwachyer. El Capitán Jiménez lo condujo a la Jefatura de Policía en donde ha sido muy visitado.

Alberto Lovio,
Corresponsal.

HACE UNA ACLARACION LA «JUVENTUD CULTURAL» DE SANTIAGO DE LAS VEGAS

SANTIAGO DE LAS VEGAS, junio 30.— DIARIO, Habana.

En la tarde de ayer me ha visitado una comisión integrada por los jóvenes Francisco Fina, estudiante; Rubén Pérez, químico azucarero, y justo Barroso, maestro en cultivos, en representación de la corporación local «Juventud Deportiva y Cultural Obrera», rogándome que desmienta por conducto de las columnas del DIARIO los propósitos que atribuye a la Juventud el corresponsal de un colega en esta ciudad en una información que consideran absolutamente desorientada, pues es falso que en el seno de la «Juventud Deportiva y Cultural» se haya tratado el asunto relacionado con la procesión cívico religiosa del día de Santiago Apóstol y mucho menos lo que refiere acerca de implantar el boicot contra los comerciantes que contribuyen a dicha tradicional festividad.

Asimismo me aseguran que hoy se personarían ante dicho informador para exigirle la correspondiente rectificación, pues estiman que en la forma en que se ha producido tal parece inspirado en el propósito de atraer persecuciones policíacas contra los jóvenes miembros de la agrupación, en su mayoría estudiantes y proletarios.

F. Simón, corresponsal.

Primera demostración detallada de los beneficios extraordinarios de las VENTAS DE JULIO: El mes de "El Encanto".

El Departamento de telas estampadas coopera al mayor éxito de «El mes de El Encanto»

Un inmenso surtido de sedas, sedas combinadas con fibra, hilo y algodón. Diseños modernos.

Visite todos los departamentos

Esta es su mejor oportunidad.

Todo lo que usted necesita al precio que a usted le conviene.

Crepé "Rayo Silk", de fibra y seda. Tela de mucho lucimiento. La vara 0,35
Piqué de seda en preciosos dibujos, propios para vestidos de sport y playa. La vara 0,65
Mongol de seda. Diseños nuevos. La vara 1.00
Voile de seda con estampaciones de chifón. La vara 0,55
Shantung de seda de la más fina calidad La vara 1,75
Guarandol de hilo, crash y ratinés con dibujos propios para pijamas de playa. No destiñen. La vara 0,40
Holán de excelente calidad, en preciosos diseños. El corte de 4½ varas 0.75
Muselinas con motas estampadas. La vara 0,45
Voile estampado. Gran surtido. El corte de 4 varas 0,65
Voile inglés, de hilo, con estampaciones de seda. El corte de 4½ varas 1,25

Flaxon estampado, de tejido muy fresco El corte de 5 varas 0,40
Batista de puro hilo en nuevas combinaciones de color. La vara 0,50

Telas de color entero.

Batista Encanto. Especial para ropa interior. La pieza de 10 varas 1,35
Linón extra, suizo. La pieza de 10 varas 1,75
Crepé mongol "Pariska", de superior calidad, en 40 colores. La vara 0,85
Crepé mongol "Petroni", en 35 colores. La vara 0,65
Piqué y shantung. Gran surtido de colores, la vara 0,35
Ratiné jaspeado y calado, especial para trajes de sport, la vara 1,15
Crepé crash. Nueva seda. En 20 colores. la vara 1,15
Shantung de cuadros, la vara 0,60
Tusor honan, la vara 0,60
Crepé mongol moteado. Nuevos estilos, la vara 1,10

Julio: el mes de El Encanto

M.E.C.D. 2016

SECCION 2A

TELEFONOS Centro
Privado . . . M-7911
Imprenta. . . M-9665
Máquinas . . M-3450
Clasificados . A-3333
Radio . . . 1-7714

DIARIO DE LA MARINA

TELEFONOS Centro
Privado . . . M-7911
Imprenta. . . M-9665
Máquinas . . M-3450
Clasificados . A-3333
Radio . . . M-7714

SECCION 2A

AÑO IC — El periódico más antiguo de Cuba — LA HABANA, MIERCOLES, 1 DE JULIO DE 1931 — Acogido a la franquicia postal — PAGINA ONCE

La España Actual

LOS FORJADORES DE LA NUEVA REPUBLICA

por León ICHASO

El pueblo español ha dado pródigamente en las urnas a los que trajeron la República todos los elementos que deseaban para su solidación. Querían que triunfase la conjunción republicano-socialista. Y la conjunción ha triunfado. Deseaban que los que formaban el Gobierno Provisional lograsen sus actas para las Cortes Constituyentes y todos ellos las obtuvieron. Anhelaban la derrota de las extremas izquierdas. Y no llegan a media docena los comunistas que tendrán representación en la Asamblea Nacional. Otorgó además su pase a las Cortes Constituyentes el pueblo español a todos aquellos próceres de la intelectualidad española que como Ortega y Gasset, Marañón, Azúa, Gabriel Alomar y Madariaga abrieron con su pluma hondos cauces democráticos para el advenimiento de la República. Si ésta fracasase, si ni las Cortes Constituyentes, ni la futura suerte de la República respondiesen a esta actitud explícita del pueblo español, no podrían sus fundadores y conductores echar la culpa más que a ellos mismos.

De aquí su inmensa responsabilidad. Les ha llegado el momento supremo. La República no está hecha todavía. Va a moldearla y forjarla la Asamblea Nacional. De ella depende el que derrocado el viejo régimen, no surja de nuevo una España inquieta, inestable, movediza; una España que vuelva a agitarse, cual ha venido agitándose hace tantos y tantos años como si no encontrase todavía su centro de gravitación política y social. Se trata del instante de fundir harmónicamente en el crisol principios, teorías, doctrinas, fórmulas de la más compleja heterogeneidad. Se trata de que esa fusión no engendre la fuerza química que estalle en terrible derrumbamiento y desquiciamiento, sino la célula sana y fecunda que vitalice y vigorice en sus entrañas y en su sangre a España.

El pueblo ha sido una masa dúctil en manos de los caudillos republicanos. A ellos les incumbe llevarlo de una vez por senderos de estabilidad, de bienestar y de prestigio. Para este fin no han de olvidar ni un momento que España tiene su personalidad, su carácter, su ideología, su modo de ser reciamente marcados y muy distintos de otros pueblos, y que ha de llevar, por lo tanto, también su estructura propia. La República española no puede ser una servil imitación de otras repúblicas. No puede resignarse, como dice un diario izquierdista de Madrid a ser "un pueblo con un rótulo más". Tampoco se conforma la República española con que sus creadores se reduzcan eclécticamente a una selección y adaptación de instituciones, experiencias y leyes de otras repúblicas, sin tener en cuenta las que por sí misma, por su psicología, por la observación directa de sus legisladores y gobernantes y por el estudio y esfuerzo de sus ciudadanos le corresponden. Así podría llegarse a obtener, lo más, una República pasable, sin dinamismo de iniciativas propias, sin caudal inmanente de fecundidad y de grandeza.

España por lo que fué, por lo que ansía ser, por su situación merece ser algo más que un reflejo de un laboratorio de fórmulas extrañas. La historia de España se prolonga más allá de sus fronteras. Ha derramado su espíritu y su idioma en otros pueblos que como ella se inquietan también y se agitan en busca de su centro de quietud. España ha sido siempre la nación de las estupendas reservas y maravillosas energías. Esas son las que han de cultivar y explotar los organizadores de la España nueva si quieren hacer de ella, no una República imitadora, sino sugeridora; no una República de comparsa, sino guiadora y ejemplar.

Toda novedad es contagiosa. Pero el valor de la República española ha de estribar precisamente en renovarse ella por sí misma, de dentro para afuera. De este modo evitará que huyendo del extremo derecho, vaya a estrellarse contra el extremo izquierdo.

El pueblo español ha rubricado en los comicios su firme voluntad de que rechaza ambos extremos. Esperamos que las Cortes Constituyentes han de respetar esta soberana voluntad.

UN MANIFIESTO A LOS GALLEGOS

El «Comité Revolucionario Redentor Gallego» constituído en la Habana, ha repartido profusamente entre la colonia gallega un manifiesto basado en la noticia cablegráfica publicada en el DIARIO DE LA MARINA, dando cuenta de la proclamación de la República Gallega en Santiago de Compostela.

Los exaltados tonos en que está concebido dicho manifiesto nos impiden publicarlo. En el mismo se hace un llamamiento a los gallegos a fin de que se sumen a la revolución, para librarse del centralismo que oprime a Galicia.

Las adhesiones—dice el manifiesto—pueden enviarse a G. Enxebre Justiz, presidente del Comité Revolucionario Redentor Gallego, Habana. Apartado 771.

EN OPINION DE LARGO CABALLERO, LOS SOCIALISTAS TENDRAN CIENTO DIEZ DIPUTADOS EN LAS CORTES CONSTITUYENTES Y ES POSIBLE QUE SEAN PRESIDIDAS POR JULIAN BESTEIRO

Las informaciones oficiales respecto al resultado de las elecciones en provincias están siendo recibidas con enorme lentitud por el Gobierno, que no sabe aún a qué atenerse

COMENTARIOS DE LA PRENSA A LAS ELECCIONES

MADRID, junio 20 (A. P.)— Los periódicos de la tarde de ayer y los de la mañana de hoy hacen comentarios acerca de las elecciones del domingo y en general se muestran satisfechos de que el triunfo haya correspondido a los elementos conservadores.

«A B C» es el único que no hace predicciones favorables, sosteniendo sus convicciones monárquicas constitucionales.

«La oposición monárquica ha sido excluída radicalmente por la fuerza —dice «A B C», agregando—: Los derechas han tenido cerradas sus puertas a todo ejercicio del derecho, lo que imprime un vicio original al futuro Parlamento».

«El Sol», dice que la diferencia existente entre las elecciones del domingo y las que acostumbraban a celebrar los gobiernos de la Monarquía se marcan bien acentuadas por la tranquilidad con que se efectuaron y la pureza de que estuvieron revestidas, desapareciendo al parecer para siempre las violencias y las trampas a que recurría la vieja política».

«El Socialista» muestra su alborozo por el triunfo que su partido ha logrado en toda España, agregando «que el pueblo ha ganado la batalla, estando dispuesta la organización a afrontar dignamente toda la responsabilidad, si llega la ocasión de ello».

«Ahora», comenta el resultado en los siguientes términos: «Las Cortes elegidas son ante todo republicanas, teniendo que acometer la tarea de afrontar la formación de un régimen nuevo, sin extremismos de derechas ni izquierdas, como corresponde a los hombres de tipo gubernamental que formarán la mayoría del Parlamento».

«El Debate», órgano de los católicos, publica que termina con la recomendación a las derechas de intervenir con actividad en las futuras elecciones, ya que el resultado de las celebradas el domingo consolida al Gobierno».

NADA HAY DEFINITIVO AUN SOBRE LOS COMICIOS

MADRID, junio 30 (A. P.)— Todavía carecen los centros oficiales de noticias exactas acerca del resultado de las elecciones, recibiendo con gran lentitud las informaciones oficiales de los escrutinios.

En Barcelona han pedido cien horas para clasificar los escrutinios y es grande el trabajo que hay en Madrid y otras ciudades.

El recuento de votos para determinar la elección de las minorías se efectúa también con gran lentitud.

FRANCO GANO UN ACTA EN BARCELONA

BARCELONA, junio 30 (A. P.)— Aunque sin carácter oficial se sabe que Francisco Maciá ha obtenido 107.000 votos y los restantes candidatos de su partido sobre cien mil. El capitán Ramón Franco es el que menos votos ha logrado, sacando noventa mil.

Hasta ahora puede asegurarse que han salido por la minoría Abadal, regionalista con cuarenta mil votos; Nicolau, ministro de Economía Nacional, con treinta y cuatro mil y Alejandro Lerroux y Pi y Arsuaga unos 29.000 sufragios.

LOS SOCIALISTAS TENDRAN 110 DIPUTADOS

MADRID, junio 30 (A. P.)— El señor Largo Caballero, ministro de Trabajo ha manifestado que es posible que a las Cortes Constituyentes vayan ciento diez diputados socialistas, agregando que las elecciones han demostrado la pujanza del socialismo, al punto de que en Andalucía, donde se consideraba posible el triunfo de los extremistas, el partido socialista ha sacado treinta actas.

Cree Largo Caballero que es muy posible que preside las Cortes Constituyentes el señor Julián Besteiro.

PROCLAMADA LA LEY MARCIAL EN SALAMANCA

SALAMANCA, junio 30 (A. P.)— Comunican de Salamanca que se ha proclamado la ley marcial como resultado de los disturbios ocurridos en aquella ciudad. Un numeroso grupo de republicanos y socialistas atacó el cuartel general de los agrarios, por que éstos ganaron en las elecciones. No se sabe que hayan ocurrido desgracias personales.

Las tropas patrullan las calles de la población.

LA "ULTIMA CRISIS POLITICA DE ESPAÑA" Y "SEMANA MILAGROSA" DE PROCLAMACION DE LA REPUBLICA

La monarquía pudo tergiversar el resultado de las elecciones en sentido que la favoreciese, pero había agotado sus recursos y carecía de hombres para mantener su concepto absolutista

He aquí la segunda parte y última del artículo de Ido del Sagrario, sobre la política española después del advenimiento de la República y sus probables y futuros derroteros que comenzamos a publicar ayer.

(Continuación)

HABLA UN CRITICO

—Voy a decirle a usted con llaneza mi opinión. Republicano de toda la vida no puedo ser tildado de derrotista ni nadie puede atribuir a fines oblicuos mis censuras. La República que tuvo, todos lo saben, una gestación dolorosa y a veces cruenta, ha surgido a la vida en parto demasiado fácil. Y no ya en la legislación y en los planes de gobierno, sino hasta en las medidas elementales de seguridad ha sido preciso confiarse a una improvisación de la cual no podía esperarse que todo fueran aciertos. Nunca, jamás, ha tenido España un Gobierno cuya suma de valor ético e intelectual sea comparable a la de este primer Gobierno de la segunda República. Sin embargo, los errores son manifiestos. El arte de gobernar tiene resortes técnicos que no se adquieren por ciencia infusa. Es más, casi todos los actuales gobernantes estaban templados para la acción de oposición y no para la constructiva. Sus hábitos espirituales eran otros, opuestos, y por eso, por vencer una línea de menor resistencia casi fisiológica, hemos visto que de su contacto con los ministerios sacaban la fórmula de una imitación, de una continuación, lo que equivale a decir que se ha procedido con normas derechistas. Sólo los que hasta ayer fueron apolíticos como el señor Azaña, han emprendido de frente, sin pararse en fórmulas, un programa radical. Los demás se han empachado de legalismo. Cuando se habla de revolución a todo intelectual le acude a la mente el canon de la revolución francesa; pero como esta república ha venido por vías antirrevolucionarias, como se ha querido hacer tortilla sin romper huevos, nadie se ha atrevido a proponer la creación de un Comité de salud pública y se ha confiado a ley escrita por quienes la escribieron la misión de medir delitos de índole heterogénea a su idiosincrasia. Así, hemos visto que las querellas del primer fiscal de la República tenían un barniz de sensacionalismo y un contenido ineficaz nulo. Cuando se libertó al general Berenguer, el señor don Miguel Maura dijo enfáticamente: «Para que se vea que el Gobierno no hace política». Y yo digo: ¿Si un gobierno provisional no hace política, ¿qué va a hacer? Si su autoridad dimana del pueblo y el pueblo se ha inclinado por el cambio de régimen, su deber es desarraigar cuantas trabas liguen el nuevo Estado al ayer monárquico, a fin de poder entregárselo sano y salvo a las Cortes, las cuales ya ampliarán o recortarán sus determinaciones de urgencia para darles carácter estatal y permanente.

Cierto que se ha pretendido sumar todas las fuerzas desmembradas de la monarquía a la República: idea sana y pueril a la vez. Lo primero es consolidar la República. Si el Gobierno ha de atenerse a las leyes, es un gobierno espurio puesto que «de derecho» sus miembros sólo han sido electos para concejales. Si ha de atenerse a la realidad, al mandato substancial, ha de investirse todas las facultades, de las omnímodas, a fin de demostrar a todos que no está dispuesto a que los vencidos de ayer traten de desbordar hacia la derecha a la República ni a que los comunistas la despeñan hacia la izquierda.

Una república conservadora, no puede existir. Para implantarla no valía la pena de haber hecho tantos esfuerzos. Que los monárquicos habían de empezar a conspirar al día siguiente; que el confesionismo había de dar todas las batallas, era cosa sabida; que los extremistas de izquierda habían de haber creído llegada su hora, era fácil de presumir. Pero sin el extatismo, sin el legalismo del Gobierno, ni se habría llegado a la lamentable quema de conventos ni a la actitud del Cardenal Segura y del Obispo de Vitoria ni a la absurda negación del «placet» a un hombre de la eminencia y de la moderación del señor Zulueta. Al día siguiente de estar en el poder, el Gobierno debió manifestar a los diplomáticos que se consubstancializaron con las dos dictaduras, que no eran los más a propósito para continuar las relaciones entre sus países y España. Por otra parte: a un gobierno republicano no le cabe hoy para oponer un dique a las crecientes y legítimas aspiraciones de la multitud, más que abrir una válvula por donde adquiera estado de derecho cuanto en el comunismo no es delirio. En el fondo el señor Maura cree de buena fe ser liberal porque con su apellido, con su educación, ha dejado de ser contertulio de «marqueses» y «duques» y trata al señor Prieto que viene del pueblo. Pero ni el señor Maura ni el señor Alcalá Zamora pueden servir para un gobierno de la índole que ha de ser este. Sin otra ley que la necesidad de salvar y consolidar la República «no importa a qué costa», el Gobierno ha de proceder en la provisión de cargos y en la adopción de medidas con urgencia y sectarismo. Ya vendrá después, cuando las Cortes hablen, la incorporación de todas las fuerzas capaces de disolverse en la República. Ahora se trata, quieran o no, de un gobierno revolucionario, de un gobierno de fuerza, de choque, de lucha contra los enemigos más o menos encubiertos contra los amigos demasiado repentinos. Si el empacho de legalismo sigue y no se desarraiga aun cuando sea quirúrgicamente el viejo cacicato, se fracasará. Tal es la apariencia de que no ha pasado nada, que vemos a los politicastros de ayer aprestarse a figurar en el próximo congreso y comprendemos, para disculparlas, la actitud estúpida del «A B C» y demás periódicos neos. El pueblo, o parte del pueblo si usted lo prefiere para no salirnos de la exactitud, ha dado a unos y otros un aviso violento. Si no se quiere que la revolución vuelva a su molde clásico, urgen insuflar al molde moderno y benigno que había tomado en España a pesar de todos los augures, el sentido de reforma verdadera que hasta ahora, fuera del decreto del señor Azaña relativo a la reducción del Ejército, apenas ha tenido, créame usted.

CRITICA DEL CRITICO

En casi todo tiene razón nuestro interlocutor de hace un momento. Cambiar en sentido opuesto costumbres y organizaciones seculares, no es cosa sencilla. Y el gobierno, por su misma heterogeneidad y por haber ocupado el poder de modo inesperado y a causa de una revolución blanca a la que concurrieron los votos de muchos liberales templados y de no pocos monárquicos antialfonsinos, justificaba todo escrúpulo de conducta encaminada a encontrar un promedio de acción, que siendo democrática no rompiese las leyes que la misma revolución había dejado incólume.

Todo esto y el haber tenido que aprovechar hombres y nombres ya adscriptos a la política hispana con caracteres nada revolucionarios, embarazó en los primeros días al gobierno provisional, que se vió asaltado por peticionarios sin número de una parte y por las esperanzas de un pueblo que aspiraba a la liquidación plena de la situación vergonzosa en que dejaba al país la monarquía.

En los primeros nombramientos hubo ya gran coeficiente de error: la República no era un botín a repartirse, cierto; pero era preciso poner en los primeros cargos a hombres de adhesión probada. Los mismos ministros carecían en su mayor parte de la preparación técnica para la dirección de sus departamentos, así es que ni pudieron exigirla a los nuevos funcionarios que se iban nombrando al azar. La Hacienda averiada, con enemigos tan poderosos como algunas entidades bancarias y petrolíferas norteamericanas, no podía reponerse por mágica virtud debida a que en el sillón ministerial se sentase un hombre en vez de otro. Si se tranquilizaba a los capitalistas y a los burgueses, el pueblo se llamaría a engaño. No podía tomarse un criterio de revolución y otro de continuación legal; no era posible cohonestar el desarraigamiento de los tentáculos monárquicos y la demanda popular de una justicia expeditiva, revolucionaria, ejemplar, cruenta, en las personas de Berenguer, Mola, Martínez Anido, Albiñana, etc. Cuando comenzaron las querellas espectaculares sin que se hubiese nombrado un tribunal revolucionario, los más cautos previnieron al gobierno de que la aplicación de las leyes ordinarias a casos de evidencia pública pero de imposible comprobación jurídica, traería la impunidad de los acusados. El gobierno se halló en un callejón sin salida. Tenía la conciencia de que su deber era actuar y el miedo a hacerlo de modo que destruyera por disparidad de juicios su bloque. En la proximidad de las Cortes halló para dárselo a sí mismo el pretexto que necesitaba: no haría nada decisivo a fin de que las Cortes soberanas no sólo dieran carta fundamental a la nación, sino resolvieran acerca de cada uno de los casos importantes suscitados por el derrumbamiento monárquico. Esto sin duda fué un error; pero error comprensible. Los habría sido menos si algunos ministros de espíritu liberal sin mezcla de miedos, como el señor Azaña, no hubiesen emprendido de modo franco la resolución de problemas los más graves: y este valor y esta eficacia contrastó demasiado con la inacción de los otros. En suma: el gobierno no ha cometido más que un error: el creer que podía proceder con paliativos, legalmente. Al desposeerse de sus atributos revolucionarios ha puesto en peligro a la República que tiene el deber de entregar a las Cortes.

CARGOS, DERECHA E IZQUIERDA, EL MONSTRUO MUNDIAL

El modo subitáneo con que vino la República al poder, explica que no estuvieran elegidos los hombres. Hubo de premiarse a algunos y se les premió con exceso, en detrimento de todos y de ellos mismos: Ni el señor Maura ni el señor Galarza podían dar al frente del Ministerio de la Gobernación y de la Fiscalía de la República el rendimiento necesario. Las querellas presentadas por el segundo fueron pueriles, y los actos del primero en cuanto los problemas de orden turbaron la primera alegría, se parecieron demasiado a los de los antiguos ministros de la Gobernación. Todavía nadie se explica cómo a ese Ministerio no fué don Alejandro Lerroux, carácter e inteligencia firmes, experiencia política y edad plena para ejercer las funciones verdaderamente directivas del Ministerio. Torpe fué el nombrar a hombres, sean cuales sean sus méritos, cuyos apellidos estaban aun en la memoria de todos por ser los de los protagonistas del «tinglado de la antigua farsa». Que analfabetos iban a aspirar a embajadas; que todos los laborantismos se iban a poner en juego a favor de locas ambiciones personales; que las normas éticas propugnadas en lo abstracto iban a olvidarse a la hora de las aspiraciones, era cosa de elemental psicología. Así, un poetilla recién venido a la vida española y otro que parece desde hace tiempo ido ya, aspiraron a representar a España en Cuba y la Argentina; y el señor Pérez de Ayala, tan gran escritor, perteneciente a la Agrupación al Servicio de la República, que había dicho que no aceptaría puesto alguno, empañó su gran y legítima reputación aceptando dos puestos, la Embajada en Londres y la Dirección del Museo del Prado, lo que, por lo menos, daba garantías de que uno de ambos sería desempeñado mal. Todas estas cosas mezquinas aisladamente, formaron al sumarse una atmósfera de descontento. Día a día se esperaban medidas radicales que quitaran al panorama de la vida pública el aspecto decepcionador de que todo seguía «casi igual» y esas medidas no han venido. Que los justa e injustamente defraudados hiciesen chirriar las primeras ruedas, nada tenía de extraño. Sí lo tiene el que se les califique de derrotistas y se continúe atribuyendo al dinero ruso lo que es un fermento natural de democracia desilusionada en el espíritu y obligada cada día en la materia, a causa de fenómenos complejos de índole universal unos y nacional otros, a una vida más difícil y dramática cada vez.

La libertad de Berenguer—ya de nuevo encarcelado—la impunidad de los otros culpables señalados por la voz del pueblo, la deserción de la aristocracia y el capitalismo y el tono cada vez más procaz de los periódicos de la derecha determinaron los motines de Madrid, que repercutieron tremendamente en Málaga y en Alicante. Según se sabe, edificios que podían haber sido aprovechados para varios fines muy necesarios, fueron destruidos, perecieron inestimables obras de arte, y sobre la Arcadia feliz de la República pasó el aliento áspero de las llamas y del desorden. El gobierno no pudo evitar esos desmanes, porque no había evitado los otros». los anteriores, los de palabra y evasión de las derechas. No había castigado a los responsables de las dos dictaduras, había dejado huir a muchos señalados por la vindicta popular, había consentido la Pastoral del Cardenal Segura, sermones subversivos y exhortaciones arzobispales hostiles a la nueva España. Y como los hombres que forman el Gobierno Provisional son honrados, honrados en todas las acepciones, no se sintieron con autoridad para reprimir cruentamente el primer empuje de la izquierda.

Por otra parte, algo de raro tiene ese empuje y el psicólogo y el sociólogo habrán de estudiar con agudeza si quieren penetrar en la entraña del pueblo español. Se quemaron conventos, pero no se atentó contra ningún religioso ni religiosa; se devolvieron cantidades y joyas halladas entre los escombros; se echaron a las hogueras comestibles y bebidas sin que hubiera un solo caso de villano utilitarismo. Quiere esto decir que, compatible con la violencia, hay aun en esos primeros movimientos un idealismo visible, explotable por el gobierno si quiere valuarlo bien y hacer de él fermento para su acción futura. Es erróneo el querer hacer del gobierno indestructible bloque. ¿Por qué? ¿Porque así se lo prometieron uno a otro en la cárcel en los días románticos del enciero? Menguada razón. No era a ellos sino al Pueblo a quien tenían que prometer. Y si el doctor Maura se hubiese ido al fracasar, después de los incendios, no hubiera podido tomar las medidas incomprensibles que siguen aproximando las elecciones a las del antiguo régimen, y que han dado la dirección electoral de la derecha liberal al señor Chapaprieta, muñidor albista, ni decir palabras tan inoportunas en un régimen de democracia, como estas: «Los que no estén conformes, que se vayan».

Cuando el monstruo mundial del paro, favorecido por el pánico financiero, ha hecho en España su verdadera aparición, ninguno de los problemas preliminares de la Monarquí, excepto el del Ejército, estaba encauzado. Y a los brotes de San Sebastián, Barcelona, Zaragoza y Andalucía, se les ha aplicado la misma terapéutica de caridad insuficiente y de represión enardecedoras que los gobiernos de antaño aplicaban a los problemas de la misma índole.

PROFECIA DE LA REPUBLICA

Han transcurrido unos días. En ellos muchos de los sedimentos removidos por la turbulencia de las corrientes han vuelto a aquietarse; muchos de los imponderables han adquirido vida sensorial y también los encargados de recoger de manos de los monárquicos fugitivos la España que deben entregar a las Cortes Constituyentes, han adquirido ese poco de práctica, de automatismo, preciso al gobernante. La mirada, pues, puede ya adentrarse en el porvenir sin demasiados riesgos error.

Situados los conspiradores monárquicos y los quimeristas de la anarquía o del comunismo en su perspectiva real, vése que la voluntad del pueblo superior a los mismos designios de sus directores, acaban por imponerse. Ya se perciben claras las normas: Más allá del cubileteo de los partidos políticos, más allá de «la nueva política» y de los nuevos cacicatos una voluntad de verdadera renovación se manifiesta, y con ella se hace patente la ilusión torpe de cuantos creyeron que bastaría sustituir un Gobierno por otro para desarraigar vicios seculares. Por confesión propia el Gobierno da por terminada su obra de carácter dictatorial y se apresta a realizar unas elecciones que lleven al próximo Congreso a los hombres de fe republicana y a cuantos por su excepcional capacidad pudean mejorar la Constitución porque el país se regirá en lo futuro. Los problemas que en esa Carta constitucional han de dirimirse, son complejos, decisivos, pero cuando las Cortes se reunan habrán de realizar un esfuerzo ético para salir de toda politiquería accidental y tratar de otear en el futuro los problemas inevitables. El estatuto que esas Cortes determinen y el Gobierno que elijan tendrán que acometer por vías legales, la obra revolucionaria que se echa de menos y que, tal vez con tino después de todo, el Gobierno Provisional no se ha decidido a emprender. La obra constructiva será tan enormes, que responsabilidades y castigos efectistas acaso queden relegados a un tercer o cuarto plano. La legislación agraria y la industrial permitirá en seguida ver si, ya como en Francia por vía burguesa, es decir pulverizando la riqueza pública y haciendo de cada ciudadano un pequeño burgués propietario, ya por otras vías se da escape a las marejadas comunistas que ya cuentan con un partido cada día creciente y que por boca de su caudillo más apto Andrés Nin, ha reprochado a la burguesía el haber adoptado la República con la esperanza de defender en allá, con las mismas armas y organismos que ayer no más tiraban contra todas las reivindicaciones proletarias, los privilegios esenciales que disfrutó durante el régimen monárquico.

Negar el peligro izquierdista y el malestar posible de las conspiraciones derechistas, sería necio. Lo sería asimismo no precaverse contra las posibiladades de un candillaje apoyado en fuerzas militares. Los hombres de la segunda República, que a la ilusión del primer día de fácil triunfo han visto añadirse realidades duras, lo saben bien y tienen entre ellos algunos capaces por su entendimiento y carácter de arrostrar esos peligros para canalizarlos o vencerlos. La opinión casi unánime señala a los señores Lerroux y Azaña. El éxito alcanzado por las refromas militares y por los primeros contactos con Europa llevados a término por los señores Lerroux, Largo Caballero y Araquistain, permiten considerar con optimismo el futuro. Pero ese futuro en el cual aguardamos y deseamos la decisiva orientación de España hacia destinos de una gloria más eficaz que la que nunca, ni en los siglos llamados de oro disfrutó Hesperia, no se entroncará con el presente hasta que pase el período electoral: período turbio de ambiciones menudas, de resabios indestructibles, en el cual los caciques eternos que quieren ir a las Cortes para para decir sí o no, minan el terreno a los hombres de buena fe, preparados para la tarea dificilísima de crear el nuevo Estado español.

De todas las asechanzas va triunfando la joven República: millones cuesta a los banqueros de Amsterdam que operaban por cuenta ajena contra la peseta, su ofensiva frustrada por la lealtad del Ministro de Hacienda, señor Prieto. Si a todos los otros conflictos se les afronta con igual lealtad, sin oscuridades ni falsas técnicas, haciendo honor a la promesa ded emocracia, la nove de España irá con rumbos seguros hacia puertos prósperos. Y, de todos modos, aun cuando el error y la contumacia anidasen en los hombres que hoy y en el mañana inmediato la han de dirigir, a todas luces parece imposible una regresiva restauración monárquica. O por el centro o por el ribazo del a izquierda irá el buque. Por la orilla cenagosa de la derecha, nunca más.

Ido del Sagrario

MAURA DA PUNZANTE RESPUESTA A LAS MANIFESTACIONES DURAS HECHAS POR EL AVIADOR FRANCO

El Ministro de Economía Nacional, don Nicolás D-Olwer, dice que la candidatura triunfante en Barcelona, no tiene tanta importancia como ha querido concedérsele en algunos círculos

TERMINO LA HUELGA DE SEVILLA

SEVILLA junio 30 (A. P.)— Ha terminado la huelga que declararon hace días los abastecedores del ramo de alimentación.

El orden más completo reina en la ciudad, que pasó algunas horas de zozobra con motivo de la sublevación de Franco.

NO SE CONSTITUYERON LOS COLEGIOS EN DOS PUEBLOS

SEVILLA, junio 30 (A. P.)— En los pueblos de Lora del Río y Dos Hermanas de esta provincia, se celebrarán nuevas elecciones el domingo próximo por no haberse podido constituir los colegios en las del pasado domingo.

SIGUEN PARALIZADAS TODAS LAS ACTIVIDADES EN MALAGA

MALAGA, junio 30 (A. P.)—Continúa la huelga general decretada ayer por los obreros en esta ciudad. Las calles están tomadas militarmente por fuerzas de la guarnición, las que custodian los bancos, puentes y todos los puntos estratégicos.

El tránsito de tranvías y automóviles de alquiler está totalmente suspendido y todos los establecimientos se encuentran cerrados.

Solamente se publicaron esta mañana los periódicos «El Cronista» y «Vida Gráfica».

Ha sido identificada la víctima de los disturbios del domingo. Se llamaba Agustín Ricardo Guerra y era ferroviario.

En los disturbios de ayer hubo cinco muertos cinco heridos graves y dos leves.

COMPANYS DESEMPEÑARA UNA MISION EN MADRID

BARCELONA, junio 30 (A. P.)— El ex gobernador civil de esta provincia señor Companys, que ha sido elegido diputado a las Cortes Constituyentes, saldrá en breve para Madrid, llevando una misión secreta de la Generalidad de Cataluña cerca del Gobierno central.

Companys se ha negado a hacer declaraciones acerca de la misión que le ha confiado el organismo que preside Maciá.

HUELGA DE PROTESTA EN DOS PUEBLOS CATALANES

BARCELONA, junio 30 (A. P.)— Una huelga general de veinticuatro horas se ha proclamado hoy en los pueblos de Malgrat y Canella, en señal de protesta contra los disturbios ocurridos el domingo en dichas localidades de los que resultaron heridos tres vecinos.

D'OLWER NO CONCEDE IMPORTANCIA AL TRIUNFO DE MACIA

MADRID, junio 30 (A. P.)— El ministro de Economía Nacional señor Nicolau O'Olwer, ha hecho declaraciones en el sentido de que a la candidatura triunfante en Barcelona se le ha concedido mayor importancia de la que realmente tiene.

Agregó que no todos los diputados que figuraban en la candidatura de Maciá pertenecen a su partido y la mayoría de ellos seguirán ideologías distintas a las del presidente de la Generalidad.

La única nota desagradable de las elecciones de Barcelona consiste en la designación del capitán Franco por el carácter militar que tiene.

EL MINISTRO DE LA GOBERNACION CONTESTA A FRANCO

MADRID, junio 30 (A. P.)— La nota facilitada a la prensa por el ministro de la Gobernación señor Maura, respondiendo a las acusaciones del capitán Ramón Franco, es objeto de comentarios en todos los círculos.

La nota del ministro dice «que cumplirá siempre con su deber para reprimir desmanes, y que para tener valor personal no es requisito indispensable haber volado en el «Plus Ultra».

SEGUN HA DECLARADO INDALECIO PRIETO LOS SOCIALISTAS NO HAN DE APOYAR A ALEJANDRO LERROUX

«Un Gobierno presidido por el señor Lerroux—ha dicho—no encontraría el apoyo del socialismo español, porque sería difícil encontrar un hombre que nos presidiera como Alcalá»

MADRID, junio 30.—El ministro de Hacienda, don Indalecio Prieto, ha declarado que el brillante triunfo que han obtenido los radicales de don Alejandro Lerroux en los comicios del domingo se debió exclusivamente a la lealtad de los socialistas.

«Un gobierno presidido por el señor Lerroux—agregó Prieto—no encontraría apoyo ni confianza en los socialistas, porque difícilmente encontraríamos un hombre que nos presidiera satisfactoriamente como Alcalá Zamora.»

Prieto opina que el candidato indiscutible para la presidencia del Parlamento es Julián Besteiro.

Por su parte, el ministro de Estado don Alejandro Lerroux, ha dicho:

«Lamento que Indalecio Prieto, compañero en el Gobierno, haya declarado que los socialistas no me apoyarán.

»A la prensa y al público compete la crítica. El apoyo de los socialistas para la obra por venir es indispensable, pero si me falta no me apoyaré en las derechas, como ha dicho Prieto, sino en los radicales o en donde más me convenga.»

DOÑA VICTORIA HA SALIDO PARA LONDRES

FONTAINEBLEAU, Francia, junio 30. (AP.)—La Reina Victoria de España salió para Londres en el día de hoy a fin de reunirse a don Alfonso y a su hija, la infanta doña Beatriz.

La fecha del regreso de la familia real española no se ha decidido todavía. La infanta Cristina y los tres infantes que han estado en Fontainebleau continúan en esta localidad.

SEIS PABELLONES PARA MENORES TUBERCULOSOS

La señorita Caridad Coello, inspectora de Creches y Asilos de la Secretaría de Sanidad, ha sido cosionada por el Secretario del Departamento para el cumplimiento de los deseos del Patronato Nacional contra la Tuberculosis, organizando los seis pabellones para niños del sanatorio «La Esperanza.»

REPUBLICANOS SIN HARINA

por GABRIEL CAMPS

Cumple a los españoles, cualquiera que sea su ideología, ayudar a la República en sus primeros pasos, que necesariamente adolecerán de la vacilación y torpeza de todas las infancias.

Y no obedecerán a imperativo categórico del deber moral los extranjeros si siguen una política de indiferencia bajo el egoísta principio de que no es ese asunto de su incumbencia sino de allá se las hayan.

Sin olvidar que dada la trabazón de los intereses materiales en la época contemporánea, un traspiés en los Pirineos puede determinar la caída en los Andes; que tal es el efecto hoy de la solidaridad humana.

La República se halla con los mismos problemas que agobiaban a la monarquía agravados en más de la mitad. Siguen en la pizarra los problemas económicos, los internacionales, los financieros, los monetarios, los eclesiásticos, los agrícolas, los militares y los sociales. Es decir, los sociales no; éstos traspasan la mitad, se han embrollado en grado superlativo. Se les ha metido una Xx0 igual a 100, de árduo desciframiento.

La Monarquía que no es el monarca como cree la generalidad, dado que al régimen no pueden afectar, más que de soslayo y transitoriamente, las virtudes o las máculas del ocupante del Trono y de su Corte, pues que el régimen será el mismo con Alfonso XIII que con el Rey que Rabió, la Monarquía, buena o mala, es una fuerza de cohesión, de atracción de moléculas.

La Monarquía es el broche unificador, la concentricidad opuesta a las disgergaciones, siempre débiles, hinchadas de entusiasmo e ilusiones que al verse frustradas por la cínica crueldad de los hechos reales y al no consumarse con la celeridad que desean dan los impulsos incoercibles de la multitud, se tornarán en contra de los vencedores de la víspera, de los héroes de hoy a quienes se hará responsable, con la virulencia que engendra toda esperanza chasqueada, de lo fatal e inevitable.

La Monarquía era un fuerte freno contra el desbocamiento de las malas pasiones, y de la anarquía: hoy no hay freno: las gentes sienten la suavidad de la sedosa brida conducidora. Pero al primer rasguño, al primer empujón, de la bestia demagógica, verán en las que empujan a los auxiliares, a los simpatizadores y camaradas de la víspera o por la inversa seguirán la línea de todos los vencedores con los amigos en la oposición y la conquista? ¿O se dirá: el traidor no es menester siendo la traición pasada?

La Monarquía era un imán para la atracción de las virutas disgregadas, sujeto por diez siglos de tradición, por los usos y costumbres, por la inercia misma, y en último caso por la fuerza de las armas. **Jus est in armis.**

Hoy el Kerensky español; con qué cuenta? Con la elocuencia de los abogados y con la técnica de los intelectuales, y en último caso con la fuerza de las armas. Es lo de siempre.

Confíen y esperen les dirán a los escamados, y a los cansados, que con testarán y con razón: "Hartos estamos de confiar y esperar. Venga nuestra parte, porque o se tira de la cuerda para todos o no hay testamento".

Y advertirán los directores de la política española que la intelectualidad que sirve para desflorar temas religiosos en los saloncitos del Ateneo es impotente para contener a los iconoclastas que no concluirán hasta hacer gorros con los lienzos de la Purísima de Murillo o el Cristo de Velázquez, y que una cosa son las riñas con Primo, que nunca oyeron ni unos ni otros en sus vidas de asuntos económicos y otra cosa muy distinta satisfacer las necesidades esenciales de una nación en la época contemporánea que es sólo de organización económica y de biología social.

Monárquicos o republicanos sabrán pronto que no está el busilis en la sombra sino en el cuerpo y que el reposo y la tranquilidad valen más que todas las novedades, porque hoy lo mismo en Rusia que en Portugal, lo mismo en Macedonia que en Irlanda, lo mismo en Cuba que en la Isla de Pinos, lo mismo para los rojos que para los blancos todo se olvida ante la necesidad de vivir.

HOTEL ALAMAC

Broadway y Calle 71
New York

Es, desde hace años, el hotel preferido de todos los cubanos, por su edificio a prueba de incendio, su gran confort, su cocina criolla, y el ambiente de «hogar» que en él se respira.

Estas circunstancias lo hacen el sitio ideal de residencia de todas las familias cubanas que visitan esta ciudad, así como de los más conocidos hombres de negocios de Cuba, de señoras que se ven obligadas por cualquier motivo a viajar solas, de jóvenes estudiantes en los Estados Unidos y de señoritas colegialas.

En el piso tercero se hallan instaladas las oficinas del DIARIO DE LA MARINA con un salón de descanso y lectura a la disposición de todos los cubanos.

Los intérpretes del Hotel estarán en los muelles y estaciones a la llegada de los vapores y trenes.

Cuartos con baño desde $3.00 diarios y $75.00 mensuales. Además la Dirección está dispuesta a estudiar arreglos especiales con los clientes.

Para más informes y solicitud de presupuestos dirigirse a:

Mrs. Evangelina Agüero
Gerente Hispano

Hotel ALAMAC
Broadway & 71st. Street,
New York
CABLE: ALAMACOTEL,
NEW YORK

M.E.C.D. 2016

Cerro vs. Víbora Mañana a las 3 en Almendares Park

ENTRE CAZADORES

Rodrigo Díaz, «El Amateguito», como lo llamó cariñosamente en una ocasión Pedrito Martínez Bauzá, amenaza con empatar con los señores doctor Serafín Quesada y teniente Gustavo Alfonso, que son los que mayor número de premios han alcanzado esta temporada: seis.

Rodrigo Díaz, que además de buen tirador, escribe las notas cinegéticas de «El Mundo», ganó el domingo el primer premio de Pepe Ovies, matando cinco de cinco. Y éste, que es el cuarto triunfo en el tiro de pichón del tirador que se confunde con el ex rey de España y el quinto que obtiene en la temporada, lo pone en el tercer lugar entre los ganadores de premio.

El mayor ganador de premios de este año será Rodrigo Díaz o el teniente Gustavo Alfonso, pues el doctor Serafín Quesada parece que, cansado de tantas lamentaciones por sus magníficas tiradas, después de obtener seis triunfos en platillos dejó el camino expedito a los otros tiradores para que ganasen algún trofeo Y así ha sucedido, pues el domingo pasado don Fermín Méndez Nieto ganó el premio del señor Antonio Fernández Cañal, con solo 38 de 50, es decir, seis platillos menos que cuando obtuvo el popular reglano su primer triunfo de este año en la justa de «Bacardí», la cual ganó, según nos cuentan, porque un perro que lo tenía nervioso, fue sacado del «trap.»

El doctor Serafín Quesada debe encontrarse a estas alturas por Cayo Romano, a donde ha ido a convencerse si es cierto que allí hay caballos ibaros. Y Quesadita, seguramente se ha dicho: «Donde hay corceles briosos, tiene que haber otras clases de animales que reclamaban la presencia de los cazadores.» Y allá se fue... y a lo mejor regresa a la Habana convertido en un rival de mister Harper. El muchacho es caliente y capaz él sólo de cazar todos los caballos de Cayo Romano.

Mientras el secretario del Club de Cazadores se entretiene en ese asueto, Rodrigo Díaz y el teniente Gustavo Alfonso continuarán disparando cartuchos. Y uno de los dos pasará a ser, a final de temporada, lo que Pepillito Cueto, el año pasado, el mayor ganador de premios.

Los tiradores de revólver y rifle continúan descansando. Hay una diferencia entre dos sectores, tan pequeña, que hasta da pena comentarlo. Por eso no lo hacemos...

Pero lo que sí hacemos es lamentarnos de que sucedan estas cosas.

Pepe Ovies no sé qué clase de invento ha hecho allá por la calle de Paz. Lo cierto es que había pensado el domingo dar dos premios, uno para el primer lugar y otro para el segundo en el tiro de pichón, pero no sabemos qué pasó que el hombre lo dejó para mejor ocasión. Es decir, dejó el segundo premio, que el primero ya lo tiene en su casa Rodrigo Díaz y seguramente adornará su coquetona casa que muy pronto tendrá que levantar, pues hemos oído decir que Rodrigo, dentro de muy poco tiempo, se despedirá de la vida de soltero. ¡Para entonces puede que le haga más falta el segundo premio que tenía designado Pepe Ovies, para el domingo!

Para el entrante domingo están anunciados los siguientes premios:

Platillo: Manuel García, el de «La Regente.»

Revólver: José Ríos Ares.

Pichón: Enrique Calleja.

Rifle: Dr. Benito Cueto.

Chocolate Sale Para Leiperville, Hoy

POUGHKEEPSIE, Junio 30. SE.—Luis Gutiérrez, manager de Kid Chocolate, anunció hoy que Chocolate saldrá para Leiperville, Pennsylvania, el miércoles. Allí se entrenará para pelear a 15 rounds por el campeonato con Benny Bass en Filadelfia, el día 15 de julio.

Conrado Conde estuvo hoy aquí, para pelear esta noche, pero no se le pudo conseguir contrario.

Champion Infantil

A TODOS LOS CLUBS DE LA ISLA

Se notifica por este medio a los delegados de los Clubs que han solicitado inscripción para jugar en el Campeonato que se llevará a efecto en Almendares Park, que la junta del jueves próximo se celebrará en la oficina de esos terrenos, a las nueve de la noche en punto.

A esa junta solo tendrán acceso los delegados de los clubs, que acrediten su condición por escrito.

Los clubs que no sean realmente infantiles, no deben de ratificar su inscripción, pues en el examen de los jugadores que se efctuará el domingo por la mañana será rechazado el team indefectiblemente. También se deben de volver aquellos clubs que no estén debidamente uniformados o que ostenten un nombre comercial.

Se entiende por infantiles aquellos jugadores que no excedan de quince años, con un máximo de estatura de 1.50 m. y que reunan esas condiciones, su constitución no sobresalga en perjuicio de sus compañeros y contrarios. Es posible que se autorice uno o dos players de 16 años con estatura de 1.55 a 1.58 siempre que ocupen la posición de catchers.

No se trata de controversias respecto al asunto infantil, sino que esa es la condición básica de este Champion y siendo invariable, no debe de acudir ningún club con la intención de modificarla.

Los clubs del interior pueden enviar sus solicitudes al apartado 2494, Habana, antes de Julio 6 próximo.

Habana, Junio 30 de 1931.—**Alfredo Suárez.**

LIGA NACIONAL AMATEURS

CAMPEONATO DE 1931

Estado de los Clubs

	J.	G.	P.	E.	Ave.
Fortuna	8	7	1	0	875
A. D. C.	8	7	1	0	875
Teléfonos	8	6	2	0	750
Hershey	8	5	3	0	625
Ferroviario	8	4	3	1	571
Regla	8	3	4	1	429
Artesanos	7	3	4	1	429
Víbora	8	1	6	1	143
Y. M. C. A.	8	1	7	0	125
Atlético de Cuba	8	1	7	0	125
	38	38	4		

Batting de los Clubs

	V.	C.	H.	R.	Ave.
A. D. C.	305	75	109	8	357
Hershey	281	70	90	34	320
Ferroviario	291	59	90	17	309
Teléfonos	273	68	84	16	304
Fortuna	278	60	83	20	299
Regla	304	75	90	11	296
Artesanos	281	57	82	12	292
C. A. C.	290	46	83	20	286
Y. M. C. A.	264	48	69	12	261
Víbora	272	51	67	16	246

Fielding de los Clubs

	O.	A.	E.	Ave.
A. D. C.	206	100	15	953
Fortuna	213	105	20	941
Teléfonos	204	92	22	931
Y. M. C. A.	197	81	24	920
Regla	222	113	29	920
Hershey	198	101	26	920
Ferroviario	207	116	30	915
Víbora	194	102	30	914
Artesanos	212	91	29	912
C. A. C.	206	96	37	891

Record de los pitchers

	J.	C.	G.	P.	Ave.
M. Lecubet A D. C.	6	1	3	0	1.000
J. Prieto A. D. C.	5	0	3	0	1.000
A. Castillo Fo.	4	0	3	0	1.000
M. Domínguez T.	5	2	2	0	1.000
R. Alvarez H.	3	2	2	0	1.000
J. García Fo.	7	1	2	0	1.000
J. Montero H.	4	1	2	0	1.000
J. Noa R.	2	1	2	0	1.000
G. Dávila A. D. C.	1	1	1	0	1.000
F. Hernández H.	5	0	1	0	1.000
E. Laguardia R.	3	0	1	0	1.000
E. Peña Fe.	3	0	1	0	1.000
P. Alonso Fo.	3	0	2	1	667
N. Picazo T.	5	2	3	2	600
J. Domínguez V.	5	2	1	1	500
R. Coto Fe.	5	1	1	1	500
E. Sierra A.	4	1	1	1	500
R. López A.	4	1	1	1	500
F. Clavel Fe.	6	0	1	1	500
L. Pérez Y. M. C. A.	5	0	1	1	500
L. Beltrán Fe.	3	0	1	1	500
J. Rodríguez A.	4	2	1	2	333
P. Palmero At.	4	0	1	2	333
J. M. Sánchez R.	4	0	0	1	000
P Valiente Y M C A	4	0	0	1	000
A. Barberán V.	3	0	0	1	000
M. A. Blanco R.	3	0	0	1	000
G. García At.	2	0	0	1	000
R. Alonso H.	2	0	0	1	000
R. Pérez A. D. C.	2	0	0	1	000
J. Betancourt R.	2	0	0	1	000
C. Alvarez R.	2	0	0	1	000
R. Carmona H.	1	0	0	1	000
A. Paituví H.	1	0	0	-	000
J. Miralles V.	2	2	0	2	000
J. L. González V.	2	1	0	2	000
S. Hermida At.	8	0	0	2	000
S. Romero At.	2	0	0	2	000
P. Ruiz Y. M. C. A.	6	2	0	5	000

Home runs bateados en Víbora Park

M. Docal Fo.	4
V. García R.	3
C. Hernández Fe.	3
J. López A. D. C.	3
A. Nieto At.	2
G. Guerra At.	2
I. Rodríguez A. D. C.	2
C. Martínez V.	2
G. Rodríguez At.	1
M. Aguilera Y. M. C. A.	1
J. Figueras V.	1
G. Quesada V.	1
B. Vega V.	1
M. de la Paz R.	1
J. M. Gómez Fo.	1
G. Hernández A. D. C.	1
G. Betancourt R.	1
A. Blanco Fe.	1
E. Maciá At.	1
R. Pajares T.	1
G. Ballesteros A. D. C.	1
D. Ullivarri A. D. C.	1
J. Ballesté T.	1
R. Cueto H.	1
M. Román H.	1
J. Fernández H.	1
A. Arteaga Y. M. C. A.	1
C. Olivares Fo.	1
A. Suárez A.	1
A. Herrera Fe.	1
R. Ruiz Fe.	1
O. Reyes T.	1
V. Pérez A. D. C.	1
Total	46

Hilario Fránquiz,
Compilador Oficial.

Junio 30 de 1931.

El Martes Empate Trágico en el Habana Madrid

Un estupendo prólogo que se llevan Trujillo y Cubota. En el estelar no pachó nada. Lo ganaron de calle: Pascau y Epifanio. Hoy, la función elegante y de moda de los miércoles

Y a la hora de todas las noches a la misma hora, de ayer martes, comenzó el nocturno del martes, noche predilecta para todos los fanáticos saletas. Tocaba la orquesta el son, aplaudían tan frenéticas como siempre las multitudes y todo era allí movimiento continuo, hasta que la pícara pelota, la blanca, la sonora, la inmaculada bola de nieve escalaba su columpio de cordajes de seda y oro, hora en que las multitudes citadas se recogían en el silencio precursor y solemne que preside todos los grandes acontecimientos pelotaríos y peloteros. Se oía el silbido de un mosquito de esos que llevan la picada hecha de sangre arrancada al brazo blanco y augusto de alguna Venus de Milo.

Primera pelotera; la disputaron los azules, Trujillo y Cubota, contra los blancos, Montes menor y Echanique. Hubo mucho ruido y la mar de nueces; los cuatro muchachos lo pelotearon cara a cara y con arroganc a, haciendo un prólogo con carita de gran estelar, pasando pariguales y magníficos por tres, diez, once, trece, catorce, veinticuatro, veintiséis y veintisiete. Y por un milagro nos salvamos de la gran trágica de la vida. Lo ganaron los azules. Fué un prólogo ejemplar, que habrá convencido a los verracos de todas las series que dicen que no se juega pelota en Habana-Madrid. Ovación a las dos parejas. Boletos a $1.40.

Con la primera quiniela, iniciamos el primer tragao de la noche, sencilla, de Pastrana, a $8.40, y combinada de Pastrana y de José Mary, a $26.00. Aplaudimos como hombres de chaleco, profundamente agradecido.

Y la mar de campechanamente, le entramos con hidrofobia al peloteo del gran estelar, que nos gustaba más que comer con los «deos», ya que lo debatían estas concienzudas y contundentes parejas, los blancos, Pascau y Epifanio, contra los azules, Guillermo y Mina. Y aunque pensabamos nosotros que en el donoso batallar florecían las emociones a granel, en rudos empates, rachas altisonantes y peloteo abrumador, el pensamiento se nos estrelló en este estelar. Pues no hubo nada, salió de calle: tonto, ñoño, «sosó, inodoro y «desalorio»; peloteándolo bien, lo ganaron sin la mácula de un solo empate, los blancos. Los azules quedaron en el tanto 26. Boletos a $1.40.

Insistimos en el tragao de la segunda quiniela, sencilla, de Gayarre, a $8.40, y la de Gayarre y de Mina, a $26. Insistimos también en el aplauso. Y también insistimos en estar muy atentos a los lances y percances, que ocurrieran en el tercero y último del salao martes, que salieron a debatir los blancos, Ali y José Mary, contra los azules, Gil y Pastrana. Y en dos rachas, la primera blanca y con ventaja de ocho tantos, y la segunda azul, acontecimiento inesperado de empate en 18. Confusión babélica. Los dos pares bien y nuevas interferencias en 22-23 y San Juan. Y otras dos rachas, airadas y violentas para un empate trágico y truculento, que nos arrancó la tette a todos. Lo ganaron los blancos. Boletos a $1.20. Y sin tette nos fuimos pa el catre. A llorar más que a dormir.

DON FERNANDO.

PROGRAMA PARA HOY. 8 Y 45

Primer partido, a 30 tantos.

Ali y Azpeitia, blancos, contra Gil y Montes mayor, azules.

A sacar los blancos del cuadro 14 y medio y los azules del cuadro 14.

Primera quiniela, a 6 tantos.

Ozquila, Montes mayor, Azpeitia, Vallejo, Bernal, Labat mayor.

Segundo partido, a 30 tantos.

Iturrino y Labat menor, blancos, contra Andrés y Guezala, azules.

A sacar los blancos del cuadro 14 y medio y los azules del cuadro 14.

Segunda quiniela, a 6 tantos.

Iturrino, Buendía mayor, Guezala, Sarmiento, Andrés, Labat menor.

Tercer partido, a 30 tantos.

Vallejo y Labat mayor, blancos, contra Ozquila y Buendía mayor, azules.

A sacar ambos del cuadro 14 y medio.

Notas de los Amateurs

(Por M. F. DE LA REGUERA)

Un gran estímulo para los players que participan de la campaña de base ball amateur. Fortuna y Teléfonos, la atracción del domingo. Próx. juegos. Mañana embarcan los baskebolistas

Indudablemente que ha sido un acierto de la Liga crear el premio, que se otorgará al finalizar el Campeonato de base ball del presente año, al jugador que más útil haya resultado a su club. Es un estímulo y un contén positivo para algunos temperamentos belicosos. De más está decir que el jugador que reciba una descalificación quedará fuera de concurso. Muy buenos aspirantes lucharán por obtener los votos favorables de los miembros del jurado que componen la Directiva del organismo dirigente y los cronistas del sector amateur.

La disputa continúa en las mismas condiciones. Los teams están luchando con gran coraje y se están dando juegos, por los que aparecen en la cola, que bien merecen que se destaque. Los «cristianos» por ejemplo, estuvieron a punto de vencer al fuerte A. D. C. el domingo.

El Teléfonos ha tenido un serio tropiezo con el Ferroviario y nada faltó para que se cayera frente al Círculo de Artesanos. El Víbora Tennis se comportó a gran altura en su juego con el Hershey. Esto quiere decir que nada puede darse por seguro hasta estos momentos. El Fortuna y el A. D. C. que ocupan los primeros lugares están expuestos a perecer cuando más seguro se encuentren de su victoria. No debe olvidarse tampoco la demostración del Regla frente a los blanquinegros. Hay conjuntos, en una primera división, que sienten las amenazas poderosas de un grupo selecto que los persigue tenazmente. Muy duro tendrá que ser el esfuerzo que realice el que a la postre salga con el trapo de los amateurs del presente año.

El domingo finaliza la primera vuelta de la campaña. El schedule nos reserva, para el final de la primera etapa un juego de gran interés que tendrán que disputarse Teléfonos y Fortuna y que ocupa el primer turno del programa de Víbora Park. Aunque casi siempre estos desafíos esperados se inclinan francamente a un bando desde sus inicios, no puede dejarse de reconocer la gran expectación que existe en nuestro ambiente de aficionados por presenciar este primer choque entre fortunistas y telefónicos. Son grandes rivales y han de esforzarse por conseguir este triunfo que dirá mucho en la situación de ambos conjuntos.

El Fortuna lleva su ventaja. Esta en mejores condiciones que el Teléfonos. Tienen que agotar todos sus recursos los telefonistas para no descender y darle pronto alcance al magnífico team que Izquierdo conduce por seguro camino. La victoria de Diviñó representará el empate con el Fortuna. Su fracaso puede ser decisivo casi para los campeones de campeones. Víbora Tennis y Atlético de Cuba, cierran la tarde en el Víbora. Los viboreños de Bárcenas tienen una buena oportunidad que les cristalice su segundo triunfo. Su trabajo último ha sido superior al rendido por los tigres.

Los dos teams del interior—Artesanos y Hershey—se enfrentarán en San Antonio, que está de turno el domingo. Los azucareros están avanzando firmemente bajo la dirección de Rafael Almeida. El nuevo manager ha entrado con buen pie y los triunfos se repiten desde que empuña las riendas del conjunto. Sus rivales próximos no tienen nada de fáciles. Integran los artesanos un conjunto de calibre que se verá reforzado el domingo con la presencia de Alejo Valdés, cuya pena toca a su fin. Si este excelente serpentinero reaparece en condiciones se verá en San Antonio un duelo cerrado.

Los pulgarcitos trabajan el domingo frente al A. D. C. A jugar por las demostraciones del team de Luyanó tendrá el A. D. C. que luchar bravamente. No resulta el ferrovario el conjunto más a propósito para que señalemos la permanencia del «dependientes» en el primer lugar. Puede ocurrir algo desagradable, para Alonso, sin que cause asombro el hecho. Este juego que tendrá por escenario el Stadium de Regla, lo inician Y. M. C. A. y Regla.

Los baskebolistas cubanos que se dirigen a Panamá no pudieron embarcar ayer, como anunciamos, por haberse agotado el pasaje en el California. La partida del team ha sido pospuesta para mañana jueves, a la una del día, en el Reina del Pacífico. El primer juego lo efectuarán los baskebolistas el domingo entrante o sea el mismo día de su llegada al Istmo.

EN ONCE INNINGS, VENCEN LOS TIGRES DEL DETROIT A LOS YANKEES, 8 POR 7

DETROIT, junio 30. (AP) Los Tigres del Detroit y los Yankees del New York, batallaron en un match de sube y baja, por espacio de once innings, para salir al fin victorioso el Detroit, 8 por 7, al anotar tres carreras en la última mitad del onceno, después que los Yankees comenzaron el inning con dos.

Los Tigres tomaron ventaja de la falta de control de George Pipgras en los primeros innings, para irse delante 5-4 antes de que Pipgras cediera el puesto a Henry Johnson, en el cuarto acto. Red Ruffing entró en el box en el octavo y finalmente perdió el juego, al permitir cinco hits en el onceno. Vic Sorrell pitcheó todo el match por el Detroit.

Los Yankees persiguieron a sus rivales hasta el noveno, cuando Lou Gehrig disparó su home run número 19 del año para empatar el score. Gehrig también anotó en el onceno y Ben Chapman le siguió después de robar su base número 29 Roy Johnson, del Detroit, completó 21 estafas.

New York . 003 001 001 02— 7 12 3
Detroit . . 202 100 000 03— 8 11 2

Baterías: Pipgras, H. Johnson, Ruffing y Jorgens, Dickey. Sorrell y Hayworth.

Gran Liquidación

Calzado masculino de legítima fabricación americana. Precio circunstancial en la peletería de los caballeros.

DESDE $3.95

ZAPATO DE LUJO A PRECIO POPULAR

Cerro vs. Víbora

Juegan mañana en los terrenos de Almendares

El Premio de Verano que preside Adolfo Font presentará su segundo juego mañana en Almendares Park. El público respondió al primero, el celebrado el domingo donde triunfaron los azules del Vedado, y continuará respondiendo cada vez más, a medida que se vayan conociendo los teams y el calibre de sus jugadores.

Cerro vs. Víbora es el match anunciado en el schedule para la tarde de mañana jueves, es decir, Rojos y Carmelitas. Manolo Cueto, el popular Hombre Diablo, manager del Cerro, ha practicado todos los días a sus muchachos y están en punto de caramelo. Lo mismo ha hecho Alfredo Cabrera con los suyos, defensores de la enseña feista, y el encuentro ha de ser de los emocionantes.

No olviden los fanáticos que en estos juegos del Premio de Verano no se pretende ofrecerles base ball de big leaguers. Pero sí se quiere dar la mejor clase de juego y estar sobre la marcha para sacar buenos players profesionales de que tan necesitados nos encontramos. La entrada a glorieta sólo cuesta 30 centavos y sol no más de 10 kilitos. Este match de mañana entre Cerro y Víbora dará comienzo a las tres en punto de la tarde, meridiano de la Habana.

Base Ball en el Cotorro

Para el próximo domingo día 5, con motivo de celebrarse en este pueblo las tradicionales fiestas en honor al patrón San Pedro, se efectuará en los conocidos terrenos de Liborio Park, a las dos de la tarde, un gran encuentro de base ball entre un afamado team de la capital y nuestro potente club que se encuentra dirigido por el entusiasta y simpático joven Raimundo Pérez.

Para este juego existe colosal embullo entre los fanáticos locales.

LUIS LOPEZ,
Corresponsal Especial.

Por Fín Se Ha Descubierto la Manera de Matar los Peligrosos Microbios de la Comezón de Los Pies

Cada vez que los pies descalzos se ponen en contacto con pisos húmedos, aun en el propio cuarto de baño, son muy susceptibles de adquirir esta temible enfermedad-tiña epidémica (herpe) o comezón de los pies. Manténgase alerta y tan pronto como observe una escamosidad reseca, diminutas ampollas blancas o una excrecencia espesa, usted debe tratarse inmediatamente. Gracias a las profundas investigaciones verificadas por notables autoridades médicas, ya se ha encontrado un medio para combatir lo que fácilmente puede desarrollarse en más graves consecuencias para los pies a menos que se ataque a tiempo.

La comezón de los pies es causada por los peligrosos parásitos — **tinea trichophyton.** Después de infinitas pruebas, un famoso laboratorio de Nueva York descubrió ABSORBINE JR. para matar los millares de microbios que se propagan por todas partes.

ABSORBINE JR. es un poderoso antiséptico licuo que, aplicándose prontamente a las regiones infectadas, mata los microbios, alivia el dolor, limpia la piel y evitará una posible infección en lo futuro.

Además de calmar y refrescar, ABSORBINE JR. es un líquido inofensivo, benigno y agradable para usar, pero es, no obstante, poderosísimo como un eficaz preventivo de los pies y dolencias generales en frasco a la mano para la comezón de los piez y dolencias generales en la familia.

Pida el frasco de 1-¾ onzas. Se vende en las principales farmacias. Precio 75 c.

¡No use imitaciones!

Gillette

Compre HOJAS Gillette

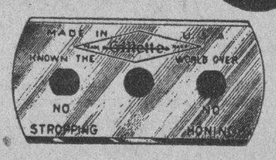

legítimas, de este tipo, a precio reducido

Ahora puede Ud. comprar hojas Gillette legítimas al precio que se venden las de las marcas corrientes.

a 5¢ cada una

Estas magníficas hojas Gillette, del tipo de tres agujeros ilustrados más arriba son las inmejorables hojas que hicieron famoso el nombre Gillette en todo el mundo.

¡Aprovéchese! Goce del lujo de afeitarse sin escozor alguno, dejando su cutis suave y fresco todas las mañanas del año.

Estas hojas Gillette legítimas sirven para las navajas de tipo Gillette antiguas.

Gillette Safety Razor Co. of Cuba
Manzana de Gómez 466, Habana.

A-04

INDISPENSABLE EN VERANO
MAGNESIA SARRÁ
Sabrosa-Espumante-Anti-ácida
Inmediatamente alivia:
Jaquecas, Mareos, Acedías.
ASEGURE UN DIA FELIZ
Todas las mañanas tome una cucharada
DROGUERIA SARRÁ
LA MAYOR

ULTIMA SEMANA

DE NUESTRA VENTA TITULADA

AUNQUE PAREZCA MENTIRA

Trajes de Tropi de	$ 16.00	
Ahora	$ 12.50	
Traje de Gabardina de	$ 27.00	
Ahora	$ 20.00	
Traje Ecuatorial de	$ 22.00	
Ahora	$ 17.50	
Traje de Pal-Beach de	$ 12.00	
Ahora	$ 8.50	
Traje de Gabardina de	$ 17.50	
Ahora	$ 12.50	
Trajes para Niños desde	$ 3.00	

UNIFORMES PARA CHOFER

Los de	$ 6.50	Ahora	$ 3.00
Los de	$ 7.00	Ahora	$ 5.00
Los de	$ 10.00	Ahora	$ 7.00
Los de	$ 12.00	Ahora	$ 9.00
Los de	$ 15.00	Ahora	$ 12.00

UNIFORMES PARA SIRVIENTES

Los de	$ 6.00	Ahora	$ 3.00
Las camisas de	$ 1.50	Ahora	$ 0.80
Las camisas de	$ 2.50	Ahora	$ 1.25

Corbatas, calcetines, pañuelos, pijamas, guantes de piel etc., etc. a precios de verdadero reajuste.

SOLO ESTA SEMANA

La Casa Montalvo-Corral

TRAJES HECHOS Y A MEDIDA — UNIFORMES EN GENERAL

GALIANO, 105 - TEL. A6932

M.E.C.D. 2016

Carnera Acabó en Dos Rounds Con Gorman

FRANKHOUSE NO PERMITIO MAS DE 5 HITS AL PITTSBURG

SPORTS DIARIO DE LA MARINA SPORTS

AÑO IC — LA HABANA, MIERCOLES, 1 DE JULIO DE 1931 — PAGINA TRECE

Y los Braves ganaron 5 x 1 empatando la serie con los «Bucaneros» del Pittsburg

BOSTON, junio 30. AP. — Los Braves empataron su serie con los Piratas de Pittsburgh, al ganarles el segundo juego, 5 por 1, ayudados por el buen pitching de Frankhouse, que se apuntó su cuarta victoria consecutiva.

Randy Moore bateó un home run en el primer inning con dos hombres en bases para dar el margen del triunfo. Earl Sheely, ex-Pirata, aseguró el juego en el octavo con un single que metió dos carreras más.

Paul Waner regresó al line up de los Piratas y bateó un single que metió la única carrera de su team.

PITTSBURGH

	V.	C.	H.	O.	A.	E.
L. Waner, cf.	4	0	2	3	0	0
Grantham, 1b.	4	1	1	10	0	0
P. Waner, rf.	4	0	1	4	0	0
Traynor, 3b.	4	0	0	0	2	0
Comorosky, lf.	4	0	0	0	0	0
Grosskloss, 2b.	3	0	1	2	4	0
Grace, c.	4	0	0	2	2	1
Thevenow, ss.	3	0	0	3	5	0
Brame, p.	3	0	0	0	0	0
Totales:	33	1	5	24	13	1

BOSTON

	V.	C.	H.	O.	A.	E.
Maranville ss	3	1	1	1	3	0
Worthington lf	3	2	2	3	0	0
Berger cf	3	1	1	5	0	0
Moore 3b	3	1	1	0	0	0
Sheely, 1b	4	2	2	11	1	1
Schulmerich, rf.	4	0	3	1	0	0
Spohrer c	4	0	0	5	0	0
Maguire 2b	3	0	0	3	0	0
Frankhouse p	3	0	0	1	4	0
Totales	30	5	10	27	11	1

Pittsburgh	000	100	000	1
Boston	300	000	02x	5

Empujadores: Moore 3; Sheely 2, P. Waner. Two base hits: Worthington. Home run: Moore. Sacrifice hits: Berger, Moore, Worthington. Quedados en bases: Pittsburgh 6; Boston 5. Bases por bolas: Frankhouse 1; Brame 1. Struck out: Frankhouse 4; Brame 2. Wild pitch: Frankhouse. Balk: Brame. Double plays: Thevenow a Grantham. Umpires: Moran, Donnelly y Wuigley. Tiempo: una hora 24 minutos. Concurrencia: 5.000 personas.

BLAEHOLDER DEJO EN DOS HITS Y EN BLANCO A LOS SENADORES DE W. JOHNSON

ST. LOUIS, junio 30 (AP) Los Browns del St. Louis propinaron a los Senadores del Washington, la que probablemente ha sido su más fuerte derrota del año, esta tarde, cuando George Blaeholder los dejó en blanco y dos hits, para ganarles 7 por 0 en el match inicial de su serie.

Singles de Manush en el primero y de Hargrave en el noveno, fueron los únicos hits que permitió el as de los Browns.

El onceno home run de la temporada de Goose Goslin, en el primero, sirvió para que anotaran los Browns tres carreras. Levey también pegó otro cuadrangular.

Esta es la oncena victoria de los Browns en sus últimas 13 salidas al field.

Washington	000	000	000—	0	2	0
St. Louis	400	002	01x—	7	13	2

Baterías: Fischer, Burke y Spencer, Hargrave, Blaeholder y Ferrell.

Otro y Son 3 y Medio

CARDENALES

	V.	C.	H.	O.	A.	E.
Adams, 3b.	5	3	3	1	1	0
Wilson, c.	4	0	0	4	0	0
Blyades, rf.	3	2	3	0	0	0
Collins, 1b.	4	2	1	8	1	0
Roettger, lf.	4	1	1	2	0	0
Frisch, 2b.	5	2	3	3	4	0
Martin, cf.	5	1	1	4	0	0
Gelbert, ss.	3	0	2	3	6	0
Derriner, p.	3	0	0	0	3	2
Watkins, rf.	2	0	0	2	0	0
Bottomely, (1)	1	0	0	0	0	0
Stout, p.	0	0	0	0	0	0
Johnson, p.	0	0	0	0	0	0
Totales.	39	11	14	27	15	2

GIGANTES

	V.	C.	H.	O.	A.	E.
Fullis 2b.	6	1	1	3	3	0
Leach lf.	6	1	3	2	0	0
Lindstrom rf.	6	0	2	3	1	0
Terry 1b.	5	0	1	10	2	0
Ott cf.	5	1	1	3	0	0
Jackson ss.	4	2	3	1	6	0
Vergez 3b.	5	1	2	0	2	0
Hogan c.	4	3	3	4	0	0
Mitchell p.	1	0	1	0	0	0
Leslie x.	1	0	1	0	0	0
Morrell p.	0	0	0	0	0	0
Allen xx.	1	1	1	0	0	0
Heving p.	0	0	0	0	0	0
O»Farrell (2)	1	0	0	0	0	0
Chaplin p.	0	0	0	1	0	0
Marsholl (3)	1	0	0	0	0	0
Totales	46	10	19	27	14	0

ANOTACION POR ENTRADAS

Cardenales	203	120	300—	11
Gigantes	030	140	020—	10

SUMARIO

Home runs: Adams Blades Verger Frisch Allen. Three base hits. Roettger. Two base hits: Adams Ott. Sacrifice hits: Roettger. Carreras producidas por los bateadores: Adams 1; Blade 2; Verger 2; Roettger 2; Frisch 4; Leach 1; Allen 4; Gelb 1; Battomley 1; Lindstrom 1; Ott 1;. Bases robadas: Frisch. Double plays: Deringer a Gelbert a Collins. Struck outs: Deringer 1; Mitchell 2; Morrel 0; Heving 1; Stuot 0; Chaplin 0; Johnson 1; Bases por bolas: Derringer 1; Mitchell 2; Morrel 1; Heveing 0; Stout 0; Chaplin 0; Johnson 1. Tiempo dos horas 16 minutos. Umpires: McGrew, Reardon y Magerkurth. Observaciones: bateó por Mitchell en el 4o. xx Bateó por Morrell en el 6o. (1) bateó por Deninger en el 7o (2) bateó por Heving en el 7o. (3) bateó por Chaplin en el 9o. ganó Derringer; perdió Herving.

Al Dejar Escapar Finn un Roller en el Primer Acto, Abrió Brecha a los Rojos

Frey dominó a los Robins en instantes de peligro y cuando salió del juego en el octavo, solo ocho hits le habían dado. Thurston bateó y pitcheó muy bien. Diversos detalles del game

BROOKLYN, junio 30. AP.—Los Reds del Cincinnati terminaron la cadena de cinco triunfos consecutivos de los Robins, al ganarles el segundo juego de la serie, 4 por 3. Los Reds bateraron catorce hits a Hollis Thurston, si bien tres de las carreras que le anotaron no fueron limpias. Cuatro double plays del Brooklyn ayudaron mucho a Thurston.

Benny Frey dejó a los Robins en cinco hits en siete innings; pero tuvo que salir del box en el octavo, acumulándole tres hits. Con un out y las bases llenas en este inning, Bressler envió una linea a Douthit y Gilbert, tratando de anotar desde tercera, fué puesto out sobre el plate, por un excelente tiro de Douthit.

PRNMER INNINGS.—Reds:

Douthit single al left. Crabtree batea para double play a Finn a Slade a Bissonette. Stripp la base. Hendrick, roller que se le escapa por entre las piernas a Finn y Stripp pasa a tercera. Roush single sobre segunda, anotando Stripp y Hendrick queda en segunda. Couccinello sencillo al left, anotando Hendrick y Roush queda en segunda. Durocher forzó a Roush, a mnaos de Gilbert.

Dos carreras, tres hits, un error.

PRIMER INNNING.—Robins:

Frederick palomita a Durocher. Gilbert fly a Crabtree. Herman fly a Douthit.

Cero carrera, cero hit, cero error

SEGUNDO INNING.—Reds:

Sukeforth doble al right. Frey se sacrifica de Thurston a Finn, que cubre la inicial. Douthit, palomón a Slade. Crabtree hit al centro, anotando Sukeforth. Stripp fuerza a Crabtree en segunda de Slade a Finn.

Una carrera, dos hits, cero error.

SEGUNDO INNING.—Robins:

Bissonette doble al centro. Bressler fly a Crabtree. Bissonette llega a tercera después de la cogida. Slade es out por Stripp. Bissonette anota en la jugada Finn, single al left. López muere a manos de Stripp.

Una carrera, dos hits, cero error

TERCER INNING.—Reds:

Hendrick single al centro. Roush, fly a Herman. Couccinello batea para double play de Gilbert a Finn a Bissonette.

Cero carrera, un hit, cero erro.

TERCER INNING.—Robins:

Thurston out de Coucinello a Hendrick. Frederick out en la misma forma. Gilbert linea a Crabtree.

Cero carrera, cero hit, cero error

CUARTO INNING.—Reds:

Durocher se apunta un hit de piernas por tercera. Sukeforth, fly a Bressler. Frey doble al left y cuando Bressler flumbeó la bola, Durocher anotó desde tercera. Douthit la base. Crabtree foul fly a Gilbert Stripp fuerza a Douthit en segunda de Slade a Finn.

Una carrera dos hits, un error.

CUARTO INNING.—Robins:

Herman es out por Coucinello. Bissonette la base. Bressler fly a Douthit. Slade palomón a Stripp.

Cero carrera, cero hit, cero error.

QUINTO INNING. Reds.

Hendrick, fly a Frederick, Roush de pitcher a primera. Coucinello triple entre right y center. Durocher palomón a Slade.

Cero carrera, un hit, cero error.

QUINTO INNING. Robins.

Durocher saca a Finn. López se poncha. Thurston doble al left. Frederick batea en dirección a Hendrick y este lo pone fuera.

Cero carrera un hit, cero eror.

SEXTO INNING. Reds.

Sukeforth fly a Frederick. Frey, hit al centro y sigue hasta tercera al dejar escapar la bola Frederick. Slade saca a Douthit. Crabtree out por Bissonette.

Cero carrera, un hit, un error.

SEXTO INNING.—Robins.

Couccinello saca a Gilbert.- Herman fly a Crabtree. Frey pone fuera a Bissonette.

Cero carrera, cero hit, cero error.

SEPTIMO INNING.—Reds.

Thurston saca a Stripp. Finn pone fuera a Hendrick. Roush linea a Thurston.

Cero carrera, cero hit, cero error

SEPTIMO INNING.—Robins.

Bressler doble al left center y llega a tercera por error de Douthit. Slade doblete al centro, anotando Bressler. Finn linea a Couccinello y Slade es doblado en segunda de Couccinello a Durocher. Stripp saca a López.

Una carrera, dos hits un error.

OCTAVO INNING.—Reds.

Couccinello doble al left. Durocher toca la bola y Couccinello es out en tercera de Thurston a Gilbert Sukeforth single al centro. Durocher queda en segunda. Frey batea para double play de Gilbert a Bissonette.

Cero carrera, dos hits cero error

OCTAVO INNING.—Robins.

Thurston single al centro. Frederick fly a Douthit. Gilbert, sencillo al right, pasando Thurston a 2a. Herman doble al centro, anotando Thurston. Gilbert queda en tercera. Bissonette la base intencional. Berton sustituye a Frey. Bressler fly a Gilbert y Gilbert es out en el plate de Douthit a Sukeforth.

Una carrera, tres hits, cero error

NOVENO INNING.—Reds.

Douhit, single al centro. Grabtree hit de piernas por primera. Douthit queda en segunda. Stripp se sacrifica de Thurston a Finn, que cubre la inicial; Douhit pasa a tercera y Crabtree a segunda. Hendrick la base intencional. Roush batea para double play de Finn a Slade a Bissonette.

Cero carrera, dos hit, cero error.

NOVENO. INNING.—Robins.

Slade fly a Douthit. Finn foul a Hendrick. López foul a Roush.

Cero carrera, cero hit, cero error.

CINCINNATI

	V.	C.	H.	O.	A.	E.
Douthit, cf.	4	0	2	5	1	1
Crabtree, rf.	5	0	2	4	0	0
Stripp, 3a.	3	1	0	1	3	0
Hendrick, 1a.	4	1	1	11	0	0
Roush, lf.	5	0	1	1	0	0
Cuccinello, 3a.	4	0	3	1	5	0
Durocher, ss.	4	1	1	2	1	0
Sukeforth, c.	4	1	2	2	0	0
Frey, p.	3	0	2	0	1	0
Benton, p.	0	0	0	0	0	0
Totales	36	4	14	27	11	1

ROBINS

	V.	C.	H.	O.	A.	E.
Frederick, cf.	4	0	0	2	0	1
Gilbert, 3b.	4	0	1	4	2	0
Herman, rf.	4	0	1	1	0	0
Bissonette, 1b.	2	1	1	9	0	0
Bressler, lf.	4	1	1	1	0	1
Slade, ss.	4	0	1	4	5	0
Finn, 2b.	4	0	1	5	4	1
López, c.	4	0	0	0	0	0
Thurston, p.	3	1	2	1	5	0
Totales	33	3	8	27	16	3

Cincinnati	210	100	000—	4
Robins	010	000	110—	3

SUMARIO

Three base hits: Cucinello.

Two base hits: Sukeforth, Bissonete, Cuccinello, Frey Thruston, Bresler, Slades, Herman.

Sacrifice hits: Frey, Stripp.

Carreras producidas por los bateadores: Roush, 1; Cuccinello, 1; Crabtree, 1; Slade, 2. Herman, 1.

Double plays: Finn a Slade a Bissonette, 2; Gilbert a Finn a Bissonette; Cuccinello a Durocher; Gilbert a Bissonette, Douhit, a Sukeforth, 2.

Struck outs: Thurston, 0, Frey, 1. Benton, 0.

Bases por bolas: Thruston, 3; Frey, 2; Benton, 0.

Tiempo: 1 hora y 50 minutos.

Umpires: Scott, Stark y Klem.

Observaciones: Ganó Frey.

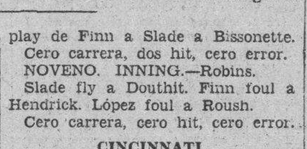

Al Simmons se unió otra vez a los seis grandes bateadores de las Mayores ayer, conectando tres hits en cinco viajes al plate en una tarde en que los demás leaders perdieron terreno. Simmons elevó su average a 370, para reemplazar a Earl Webb, que cayó de esa marca por batear un solo hit en cinco excursiones a la goma. Los leaders de las dos ligas cedieron terreno, perdiendo Virgil Davis seis puntos al no batear de hit en cuatro veces y Ruth cinco puntos al pegar un hit en cuatro viajes.

	J.	V.	C.	H.	Ave.
Ruth, Yankees.	58	208	60	83	399
Morgan, Indians.	55	180	38	71	394
Simmons, Ath.	67	273	60	101	370
Davis, Phillies.	59	187	16	69	369
Klein, Phillies	64	262	67	96	366
Hendrick, Reds.	54	206	30	74	359

Quedaron Cortos los Giants en un Rally de Ultima Hora, al Fracasar Vergez y Hogan

Con dos hombres en bases, el novato antesalista de Mc Graw bateó al cuadro, forzando sobre el plate a Terry. Luego Hogan se ponchó para terminar el acto. Varias notas y comentarios

NEW YORK, junio 30 (AP) Los Cardenales conquistaron su segundo triunfo consecutivo sobre los Gigantes, esta tarde y aumentaron su ventaja a 3 y medio juegos al batear fuertemente para apuntarse una victoria de 11 por 10. Los Gigantes batearon 18 hits y los Cardenales 14

Frank Frisch fué el «cañón de grueso calibre» en el ataque del St. Louis, metiendo cuatro carreras y anotando dos. Bateó un homer y dos singles. Adams y Blades también conectaron home runs para el St. Louis y Vergez y Allen para los Gigantes. El cuadrangular de Allen fué la nota sensacional del juego, saliendo a batear como emergente con las bases llenas y empatando el score en el quinto inning. Los Cardenales anotaron tres más en el septimo, para ganar.

PRIMER INNING. Cardenales.

Adams, mete la bola en los stands del left field. anotándose un home run. Wilson, out de Vergez a Terry Blades, dispara otro cuadrangular dentro de los stands del left. Collins fly a Ott. Roettger out de short a primera.

Dos carreras, dos hits, cero error.

PRIMER INNING. Gigantes.

Fullins out de Frisch a Collins. Gelbert pone fuera a Leach. Lindstrom batea en dirección a Colins y es safe, al dejar caer Derringer el tiro de su compañero. Terry forzó a Lindstrom de Frisch a Gelbert.

Cero carrera, cero hit, un error.

SEGUNDO INNING.—Cardenales.

Frisch out de Fullis a Terry. Martin fly a Ott. Gelbert la base. Derringer se poncha.

Cero carrera, cero hit, cero error.

SEGUNDO INNING. —Gigantes.

Ott out de Frisch a Collins. Jackson single al right. Vergez home run por los stands del left, anotando delante de él Jackson. Hogan single por segunda. Mitchell hit al left, parándose Hogan en segunda. Fullis batea a Derringer, quien al tratar de realizar un double play tiró al center field, anotando Hogan y Mitchell queda en segunda. Leach forzó a Fullis de Gelbert a Frisch y Mitchell pasa a tercera. Lindstrom se poncha.

Tres carreras, cuatro hits, un error.

TERCER INNING.—Cardenales.

Adams single al right. Wilson, fly a Leach. Blades single que pega en el guante de Vergez y Adams queda en segunda. Collins muere de Fullis a Terry; Adams pasa a tercera y Blades a segunda. Roettger, triple entre right y center, anotando Adams y Blades. Frisch, sencillo sobre segunda, anotando Roettger. Martin, fly a Lindstrom.

Tres carreras, cuatro hits, cero error.

TERCER INNING.—Gigantes.

Terry out de Gelbert a Collins. Ott muere en linea a Adams. Jackson hit al batear un roller lento a Frisch. Vergez fly a Roettger.

Cero carrera, un hit, cero error.

CUARTO INNING.—Cardenales.

Gelbert se poncha. Derringer palomita a Fullis. Adams doble al left. Wilson la base. Blades, hit al right, anotando Adams, pero el bateador es out al tratar de alargar el batazo de Lindstrom a Jackson.

Una carrera, dos hits, cero error.

CUARTO INNING.—Gigantes.

Hogan, hit al left. Leslie batea por Mitchell y es out de pitcher a primera. Hogan pasa a segunda. Fullis fly a Martin. Leach sencillo al centro, anotando Hogan. Lindstrom out por Collins sin asistencia.

Una carrera, dos hits, cero error.

QUINTO INNING.—Cardenales

Morell nuevo pitcher de los Gigantes. Collins recibe la base por bolas. Roettger fly a Hogan. Frisch dispara el cuarto home run del juego, anotando Collins delante de el. Martin fly a Leach. Gelbert hit de piernas por primera. Derringer forzó a Gelbert, de Vergez a Fullis.

Dos carreras, dos hits cero error.

QUINTO INNING.—Gigantes.

Watkins reemplaza a Blades en el right field de los Cardenales. Terry, single al centro. Ott lo fuerza de Frisch a Gelbert. Jackson, hit al left y Ott queda en segunda. Vergez, fly a Watkins. Hogan, la base y se llenan las almohadillas. Allen batea por Morell y mete la bola dentro de los stands del left, empujando a Ott, Jackson y Hogan, delante de él, para empatar el score. Fullis out de Derringer a Collins.

Cuatro carreras, tres hits, cero error.

SEXTO INNING.—Cardenales

Heving, nuevo pitcher del New York. Adams out de Jackson a Terry. Wilson, se poncha. Watkins, out de Fullis a Terry.

Cero carrera, cero hit, cero error

SEXTO INNING.—Gigantes.

Leach fly a Martin. Lindstrom single al centro. Terry batea para double play de Derringer a Gelbert a Collins.

Cero carrera, un hit, cero error.

SEPTIMO INNING.—Cardenales.

Collins, single al right. Rottger se sacrifica de Terry a Fullis. Frisch single por primera, anotando Collins. Frisch roba segunda. Martin hit de piernas por tercera. Gelbert single al left, anotando Frisch y Martin pasa a tercera. Bottomley batea por Derringer y eleva un foul a Lindstrom; Martin anota y Gelbert pasa a segunda después de la cogida. Adams out de short a primera.

Tres carreras, cuatro hits, cero error.

SEPTIMO INNING.—Gigantes.

Stout nuevo pitcher de los Cardenales. Ott, fly a Roettger. Martin hace una gran cogida, corriendo, sobre un batazo de Jackson. Vergez, hit al centro Hogan hit al left y Vergez se para en segunda. O»Farrell batea por Heving y forzó a Hogan de Gelbert a Frisch.

Cero carrera, dos hits, cero error

OCTAVO INNING.—Cardenales.

Chaplin nuevo pitcher de los Cardenales. Wilson, fly a Lindstrom, Watkins out de Terry a Chaplin. Collins fly a Ott.

Cero carrera, cero hit, cero error.

OCTAVO INNING.—Gigantes.

Fullins, single al left. Leach, single al right, pasando Fullis a tercera. Johnson reemplaza a Stout en el box de los Cardenales. Lindstrom hia sobre segunda, anotando Fullis. Leach, se para en segunda. Terry forzó a Lindstrom, de Gelbert a Frisch y Leach pasa a tercera. Ott, doble al left, anotando Leach y Terry pasa a tercera. Jackson recibe la base intencional. Vergez batea en dirección a Adams y Terry es forzado en el plate de Adams a Wilson. Hogan se poncha.

Dos carreras cuatro hits, cero error.

NOVENO INNING.—Cardenales

Rottger out de Jackson a Terry Frisch muere en la misma forma, Martín de short a primera.

Cero carrera, cero hit, cero error.

NOVENO INNING.—Gigantes.

Marshall batea por Chaplin y muere en fly a Martin. Fullis palomita a Wilson. Leach single al centro. Lindstrom fly a Watkins.

Cero carrera, un hit, cero error.

HORNSBY CONTRIBUYO CON DOS HOME RUNS AL FACIL TRIUNFO DE LOS «CUBS»

FILADELFIA, junio 30. AP.—Rogers Hornsby bateó dos home runs hoy aquí, el primero con dos hombres en bases, y el segundo con las lunetas llenas, contribuyendo al triunfo de los Cubs de Chicago, 14 por 3, sobre los Phillies.

Pat Malone pitcheó todo el match por los visitantes y a pesar de que le batearon libremente nunca se vio en peligro. Los Cubs batearon 19 hits a tres pitchers del Filadelfia.

			C.	H.	E
Chicago	300 041	024—	14	19	0
Filadelfia	000 012	000—	3	11	3

Baterías: Malone y Hartnett.—Dudley, Fallenstein, Schessler y Davis.

RESULTADOS DE LOS JUEGOS DE AYER

LIGA NACIONAL

San Luis 11; New York 10.
Cincinnati 4; Brooklyn 3.
Chicago 14; Filadelfia 3.
Boston 5; Pittsburgh 1.

LIGA AMERICANA

Filadelfia 11; Cleveland 7.
Boston 7; Chicago 1.
San Luis 7; Washington 0.
Detroit 8; New York 7.

ESTADO DE LOS CLUBS EN AMBAS LIGAS

LIGA NACIONAL

Clubs	G.	P.	Ave
San Luis	42	24	636
New York	38	27	585
Chicago	36	29	554
Brooklyn	36	32	529
Boston	36	33	515
Filadelfia	29	36	446
Pittsburgh	25	40	385
Cincinnati	25	45	357

LIGA AMERICANA

Clubs	G.	P.	Ave
Filadelfia	43	19	716
Washington	46	24	657
New York	35	30	538
Cleveland	34	34	500
St Louis	29	37	439
Boston	26	38	406
Detroit	26	43	377
Chicago	23	42	354

JUEGOS SEÑALADOS PARA HOY

LIGA NACIONAL

St. Luois en New York.
Pittsburgh en Boston.
Chicago en Philadelphia
Cincinnati en Brooklin.

LIGA AMERICANA

New York en Detroit
Philadelphia en Cleveland
Boston en Chicago
Washn en St. Louis.

LAS CARRERAS DE LOS CLUBS AL DIA

LIGA NACIONAL

Clubs	L.	M.	M.	J.	V.	Total
Chicago.	10	14				24
San Luis.	5	11				16
Filadelfia	11	3				14
New York	3	10				13
Brooklyn	6	3				9
Cincinnati.	4	4				8
Boston	2	5				7
Pittsburgh.	4	1				5
Totales.	45	51				96

LIGA AMERICANA

Clubs	L.	M.	M.	J.	V.	Total
Cleveland	19	7				26
Filadelfia.	5	11				16
New York.	8	7				15
Detroit.	6	8				14
Boston.	4	7				11
Chicago	9	1				10
St Louis	2	7				9
Washington.	7	0				7
Totales.	60	48				108

CARNERA VENCE POR KNOCK OUT A GORMAN

En un par de rounds, acabó el gigante italiano, anoche en Toronto, con el yankee

TORONTO, Canadá, junio 30. AP Primo Carnera, heavy weight italiano, noqueó a Bud Gorman, de Kenosha, Wis., en el segundo round de su bout a 10, efectuado esta noche aquí.

Carnera saltó desde su esquina a la primera campanada e inmediatamente puso a Gorman a la defensiva. El boxer de Kenosha desembarcó unos cuantos golpes ligeros en los dos primeros minutos de pelea, pero después de eso se le vio trabajando afanosamente por evitar los demoledores golpes que le lanzaba el gigante italiano.

Desde el mismo principio de la contienda, la concurrencia se mantuvo en un constante rugir. Jamás una pelea de boxeo, en Toronto, ha desplegado tal entusiasmo sobre un boxer visitante.

Carnera saltó de su esquina con notable velocidad al comienzo del segundo round y, después de sacudir a Gorman con algunos golpes ligeros a la cabeza, soltó un mandarriazo al corazón, que tumbó a su oponente por el conteo de nueve. Golpes a la cabeza y cuerpo, de nuevo tiraron a Gorman casi tan pronto como se había puesto en pie y volvió a escuchar otro conteo de nueve. Un derechazo a la quijada le tumbó otra vez por el conteo de seis y despues varios clinches fué puesto horizontal levantando el referee el brazo derecho de Carnera, en señal de victoria.

Carnera tuvo gran dificultad en dejar el ring después de su fácil triunfo. Solamente la presencia de un policía permitió al gigante italiano marchar a su camerino, ya que los fanáticos, en los alrededores del ring, se peleaban por estrechar su mano y darle unos golpecitos en las espaldas.

Carnera pesó 273 libras y Gorman 223 y media.

VENCEN LAS ESTRELLAS DE CRUZ, CON SCORE DE SIETE CARRERAS POR 0

En San José de las Lajas se efectuó un reñido encuentro de base ball entre los bien balanceados conjuntos de Estrellas de López y Estrellas de Cruz. Este último conjunto realizó un admirable trabajo que fué epilogado por un triunfo decisivo. Nueve argollas recibieron sus contrincantes por la gran labor que realizó desde el box el lanzador M. Fernández, quien hizo comer en sus manos a los fuertes sluggers adversarios. Los players de Cruz atacaron en condiciones y aseguraron su triunfo clamoroso por un buen rally de la sexta entrada. En las filas de los vencedores se destacó el jardinero Travieso que conectó en dos ocasiones, siendo su average de mil.

Véase la anotación por entradas:

			C	H	E
E. de Cruz	000 015	010—	7	10	3
E. de López	000 000	000—	0	6	4

SALE EL EQUIPO DEL CENTRO GALLEGO PARA ORIENTE, EL JUEVES

Tras del hermoso triunfo, terminado con la victoria del domingo pasado sobre el Cataluna con score de 1 x 0, los «equipers» del Centro Gallego se disponen a traer para la Habana el Campeonato Nacional, en poder de los Orientales, que lograron ganarlo en buena lid, hace un año, al vencer al equipo de la Juventud Asturiana.

Los Gallegos saldrán el próximo jueves, a las siete de la mañana, con rumbo a la capital de Oriente, para batirse con los Campeones de aquella region. Feliz viaje... y el alegron del triunfo, deseamos a los galaicos

HOME RUNS DE AYER

Hornsby, Cubs	2
Gehrig, Yankees	1
Averill, Indians	1
Goslin, Browns	1
Levey, Browns	1
Vergez, Giants	1
Allen, Giants	1
Moore, Braves	1
Adams, Cardenales	1
Frisch, Cardenales	1
Blades, Cardenales	1

LOS LEADERS

Klein, Phillies	20
Gehrig, Yankees	19
Ruth, Yankees	18
Foxx, Atléticos	14
Hornsby, Cubs	14

TOTALES POR LIGAS

Americana	260
Nacional	258
Total	518

CASI SEGURO QUE EL HOKOAH VENGA A CUBA AL FINALIZAR JULIO

Según noticias de buena fuente que a nuestro poder han llegado, están ultimados todos los detalles para traer al equipo de foot ball «Hokoah», a fin de jugar en nuestra capital, contra los clubs locales una serie de matches, en las últimas semanas de julio y primeras de agosto.

Sólo una pequeña dificultad, de carácter financiero, parece interponerse por el momento a la excursión del «Hokoah» a Cuba; pero esta es casi seguro que desaparezca y podremos darnos el gusto de presenciar unos cuantos partidos de sabor internacional dentro de un mes.

Divino Rueda vs. Mario Jardines en la Comercial

Será el domingo en star bout. Castor Fernández ganó y le dieron tablas

Divino Rueda, el flyweight cienfueguero tan conocido de nuestro público, hará su reprisse el próximo domingo en La Comercial, la arena de boxeo del Cerro. Rueda tendrá de oponente a Mario Jardines con quien tiene una pelea tablas y será por lo tanto la del domingo la decisiva, que está marcada a seis rounds. En otro star bout peleará Ventura Yanes el Ferretero del Chimbo, con Tonelada Fernández, pelea ésta también de revancha pues Ventura noqueó con un lucky punch a Tonelada en el primer round de su pasado encuentro.

En el programa del último domingo donde peleó Castor Fernández en star bout con Battling Nelson, se dió la pelea tablas, decisión que protestó ruidosamente el público pues Castor había ganado la pelea por ancho margen de puntos. Lo mismo ocurrió en el semifinal entre Belmonte y Boby Marmon, ganada por Belmonte y dada tablas. Estas decisiones fuera de lógica quebrantan la moral del boxeador y hacen vacilar la fé del fanático en la actuación de los jueces.

Arturo Poey derrotó a Pancho Villa por puntos. Santamaría perdió con Ramón Molina por la misma vía y Pose fué vencido en la misma forma por Panamá Kid Brown. Castor Fernández, que se encuentra en su mejor forma y con grandes deseos de pelear, reta por este medio a Baby La Paz o a cualquier peso ligero que recoja el guante, no le importa donde sea ni tampoco el número de rounds a que se marque la pelea.

MC FAYDEN AMARRO CORTO AL CHICAGO WHITE SOX Y LOS RED SOX GANARON 7 x 1

CHICAGO, junio 30. AP.—Danny Mc Fayden limitó el ataque de los White Sox a seis hits hoy, para ganar a los Red Sox una victoria de siete por una en el match inicial de la serie. Los Red Sox bateaban fuerte a Pat Caraway, Red Faber y Garland Braxton, conectándoles dieciséis hits.

Caraway salló del juego en el segundo inning, cuando Miller pegó un single, Pickering un triple y Berry un sencillo, el primero de los cuatro que bateó. Estas carreras bastaban a McFayden para vencer; pero el Boston agregó otra en el cuarto y cuatro en el séptimo. Sweeney bateó tres hits y Rhyne tuvo un dia perfecto en el plate con tres hits y dos bases por bolas. Oliver tuvo mucho trabajo en el center field, haciendo nueve outs y retirando por dos veces a los contrarios, él solo, en un par de innings.

			C.	H.	E.
Boston.	020 100	400—	7	16	0
Chicago.	000 100	000—	1	6	2

Baterías: Mc Fayden y Berry.—Caraway, Faber, Braxton y Tate.

M.E.C.D. 2016

Ad. No. G-5540SA

Servicio Popular de la famosa FLOTA DE LUJO de la LÍNEA WARD

A NUEVA YORK Y MEXICO

Servicio expreso entre la Habana y Nueva York con grandes transatlánticos modernos y servicio regular a México por medio de excelentes vapores. Juegos de cubierta, suculenta cocina y todas las comodidades modernas.

Fechas de Salida

HABANA a PROGRESO y VERACRUZ

BUQUES	SALIDA DE LA HABANA	LLEGADA A PROGRESO	LLEGADA A VERACRUZ
ORIZABA	Julio 7	Julio 8	Julio 9
MORRO CASTLE	Julio 14	Julio 15	Julio 16
ORIZABA	Julio 21	Julio 22	Julio 23
MORRO CASTLE	Julio 28	Julio 29	Julio 30

Precio mínimo del pasaje de la HABANA á PROGRESO $76 ida—$145 ida y vuelta
VERACRUZ $71 ida—$135 ida y vuelta
MEXICO, D. F. $81.30 ida—$150 ida y vuelta

HABANA A NUEVA YORK

BUQUES	SALIDA DE LA HABANA	LLEGADA A NUEVA YORK
ORIENTE	Julio 2	Julio 5
MORRO CASTLE	Julio 4	Julio 7
SIBONEY	Julio 9	Julio 12
ORIZABA	Julio 11	Julio 14
ORIENTE	Julio 14	Julio 17

Precio mínimo del pasaje de la HABANA á NUEVA YORK $85 ida—$130 ida y vuelta

Para comprar o reservar pasajes u obtener informes completos, dirigirse al Departamento de Pasajeros, Teléfonos A-6154 y M-7776
EDIFICIO CENTRO ASTURIANO en la Habana

WARD LINE

LINEA HOLANDESA AMERICANA
(HOLLAND AMERICA LINE)
El Vapor
"MAASDAM"
(De 17.000 toneladas)
Tan conocido del emigrante español saldrá de la Habana el día 12 de Julio
EN VIAJE EXTRAORDINARIO
Para los puertos de
Vigo, Coruña, Gijón, Santander, Y ROTERDAM.
El barco entero está repartido en camarotes de 2, 4, y 6 literas.
Cada pasajero va en camarote.
Excelente y abundante comida a la española, servida por camareros españoles.
Amplia cubierta de paseo y recreo con toldos.
Para informes dirigirse a:
R. Dussaq S. en C.
OFICIOS 24 y 26. — TELEFONOS A-5639 y M-6278
HABANA

EMPRESA NAVIERA DE CUBA S.A.
APARTADO NUMERO 1641
Direccion Telegráfica: EMPRENAVE
Claves en uso: A. B. C. 4a y 5a Edición
Western Union
SAN PEDRO NUM 6.—HABANA
Walkins and Apendix
TELEFONOS:
A-6236. Pasajes y Fletes. A-3966. Almacén
A-5315. Información General. A-5634. Segundo Espigón de Paula
A-4730. Departamento de Tráfico M- 2860 Tercer Espigón de Paula
VAPORES EN SERVICIO. — «Presidente Machado» «Barracoa» «Cienfuegos» «Eusebio Coterillo» «Gibara» «Guatanamo» «Habana» «Joaquin Godoy» «Julián Alonso» «La Fe» «Las Villas» «Manzanillo» «Rapido» y «Santiago de Cuba». Camagüey
PUERTOS DE ESCALA
COSTA NORTE:— Caibarien Nuevitas Puerto Tarafa Manati (Victoria de las Tunas) Puerto Padre Chaparra (Holguin Velasco y Bocas) Vita Banes Mayari Antilla Preston Sagua de Tánamo (Cayo Mambi) Baracoa Guantanamo y Santiago de Cuba
COSTA SUR.—Cienfuegos Casilda Tunas de Zaza Santa Cruz del Sur Manopla Guayabal Manzanillo Campechuela Media Luna Niquero Puerto Plata Haiti Aux-Cayes y Port au Prince
COSTA NORTE DE VUELTA ABAJO.— Bahia Honda Rio Blanco Berracos Puerto Esperanza Santa Lucia (Minas de Matahambre) Rio del Medio. Dimas. Arroyos de Mantua y La Fe
Jamaica, Kingston. Puerto Rico. San Juan Ponce Mayaguez y Aguadilla. Republica Dominicana. Santo Domingo San Pedro de Macoris y Ensenada de Mora y Santiago de Cuba

Vapores Correos de la Compañía Trasatlántica Española
SERVICIOS REGULARES MENSUALES DE PASAJE CARGA Y CORRESPONDENCIA
LINEA RAPIDA PARA VERACRUZ NEW YORK Y NORTE DE ESPAÑA
Próximas salidas

Para VERACRUZ. 48 horas de viaje.

«HABANA»	1 Jun	«HABANA»	10 Jul
«C. COLON»	2 Jul	«C. COLON»	10 Jul
«HABANA»	1 Ago	«HABANA»	10 Ago
«C. COLON»	1 Sep	«C. COLON»	10 Sep

Para New York Vigo Coruña Gijón Santander y Bilbao

LINEA PARA NEW YORK, CADIZ Y BARCELONA
Próximas salidas

«MARQUES COMILLAS»	1 Jun	«MARQUES COMILLAS»	1 Ago
«MANUEL CALVO»	16 Jun	«MANUEL CALVO»	16 Ago
«MANUEL ARNUS»	2 Jul.	«MANUEL ARNUS»	1 Sep

MAGNIFICAS CAMARAS. AMPLIOS CAMAROTES Y COMEDORES PARA PASAJEROS EN TERCERA CLASE SERVIDOS POR CAMAREROS. EXCELENTES MENUS CON VINOS
PARA MAS INFORMES:
MANUEL OTADUY
AGENTE GENERAL
PALACIO LONJA TELF A-6588 Y A-7900 APARTADO 707 HABANA

INGLES CON DISCO FONOGRAFICO MUESTRA GARTIS
Metodo nuevo Garantizamos por escrito que Ud hablará leerá y escribirá correctamente el ingles en poquito tiempo 20 años de exito Pida informes hoy
INSTITUTO UNIVERSAL (P56) 1265 LEXINGTON AVE NEW YORK
Sirvase enviarme sin obligacion ninguna muestra gratis y completos informes:
Nombre..... Direccion.....

PARA ELLOS Y PARA ELLAS

CONSULTORIO

Por la Doctora HERMINIA PLANAS

Este elegante modelo de "Pictorial Review" fué diseñado para confeccionarlo en encaje blanco, con el nombre de 'Ensueño'; pero, el grabado lo muestra en "encaje de algodón, color beige" adornado con "rojo", combinación muy lucida. La manga es el detalle original que hace de este vestido una linda creación. En la "Casa Grande" tienen la exclusiva de estos patrones "Pictorial eview". (En todas las tallas).

EL NIÑO SOLO

Como escuchase un llanto, me paré en (el repecho)
y me acerqué a la puerta del rancho (del camino.
Un niño de ojos dulces me miró desde (el lecho
¡y una ternura inmensa me embriagó (como un vino.
La madre se tardó, curvada en el (barbecho;
el niño, al despertar, busco el pezón (de rosa
y rompió en llanto... Yo lo estreché (contra el pecho
y una canción de cuna me subió, tem- (blorosa...
Por la ventana abierta la luna nos (miraba,
El niño ya dormía, y la canción ha- (llaba,
como otro resplandor, mi pecho em- (queriado...
Y cuando la mujer trémula, abrió la (puerta,
me vería en el rostro tanta ventura (cierta
¡que me dejó el infante en los brazos (dormido!

Gabriela Mistral.

«SUPPERS» O CENAS DE ESTILO ROSA

La «supper party» tiene casi invariablemente el caracter de confianza, especialmente las cenas de despues del teatro y despues del baile, que están ahora muy en boga. Muchas personas, despues de haber asistido al teatro, van al restaurante o al hotel para tomar una cena ligera, pero cuando se trata de un grupo de invitados que han asistido juntos al teatro, es más elegante hacer la refraccion en casa del dueño y del anfitrión.

Esta «pequeña cena», esencialmente joven, no admite ceremonia alguna. Es el ágape menos convencional que hay, y el ama puede introducir las novedades que guste en el menú. Con todo, ha de ir con cuidado respecto a los alimentos que sirva, pues ha de evitar que sean tan pesados y substanciosos que impidan el sueño o causen pesadillas.

La mayoría de estas cenas son frías y las sirve el ama sin ayuda de criados. En más, en algunas ocasiones el alimento se dispone sobre el aparador o la mesa y los convidados se sirven a su antojo. Son casi indispensables en la mesa un gran cocido lleno de nueces, almendras, pastas bizcochos, etc., y todo de frutas, rara platos fríos, puede escogerse entre un pavo y un pollo frío, preparado el una aliste, lengua fría sorbada, ensalada de patatas decoradas, te helado, etc. Si se prefiere un plato caliente, puede prepararse en un escaparate sobre la misma mesa. Otros platos de gran aceptacion son huevos o pollo en la royale, «pates» de pollo, huevos rellenos con salchichas, ostras guisadas, etc. No hay en realidad un menú preciso. Por eso el ama puede servir lo que guste, siempre que, como es de suponer, sepa que es del agrado de sus invitados.

Una cena ya más formal, aunque no en el estricto sentido de la palabra, es la que sigue a un baile, a una recepción nocturna o a un baile benéfico. Se suele servir caldo en tazas, un plato caliente especial, gallina, un dulce o postre, chocolate y café. En las casas particulares, este tipo de cena es completamente refrigerioso, y se pone en mesa con mucho cuidado todo lo que es comida principal. Todos los [illegible] y bocados de esta [illegible], como el [illegible] chocolate [illegible] son [illegible], por su fácil elaboracion, alimentos frescos siempre por ser la leche [illegible] una de nuestras primeras industrias [illegible].

«Mr. Mc».

Llevo usted poco tiempo en el país y por eso no ha conocido la agua «La Colorina», de Claudio Conde, San Felipe 4, acabada de llegar con todos sus lujos de estomago.

Teléfono M-9000.

Un Catolico (Matanzas).

Probablemente si escribiera al número de esa revista catolica, amadeiche «San Antonio, Texas, [illegible] 4 su destino con relicario Tabinen pudiera dirigirse a la seccion catolica de este Diario de la Marina.

Es el camino más corto y tal vez el más seguro. No tiene usted un sólo número de la revista catolica? Así podría ver la direccion para suscribirse.

«Una Aficionada».

¿Recuerda en qué seccion del DIARIO apareció lo del concurso de novelas francesas?

Escriba al jefe de redacción. Le informará, sobre todo si le facilita el sobre franqueado, con direccion clara.

Explíquele el asunto.

«Una de Amistad».

Cuando venga a la capital, desde donde quiera que se encuentre tome un auto de alquiler (que le costará muy poca cosa) y vaya a Obispo 56, «Casa Wilson», donde podrá adquirir el paquetito de manzanilla de Madrid y la pomada Liliana, para el cabello. Allí le informarán de la manera propia de usarlas. Además, en esa casa adquirirá infinitas novedades del más refinado gusto, [illegible] **[illegible] y [illegible].**

«Sobre Estilo».

Se interesa vivamente por conseguir copias de Capulino de Alen y del son Suavecito. ¿Quién la complacerá? Adelantamos las gracias.

«Coqueleguerite».

Remita sobre franqueado, dirección escrita y sello pegado. Sírvase recordar el asunto.

Mr. Dolores.

Llame al teléfono M-8777 y pida a Mi Bohío, de Neptuno 57, casi esquina a Aguila, una libra de **Café de Guantánamo** para que pruebe su buena calidad y pureza. Es lo mejor en línea de café que se vende en la ciudad.

«Soñadora».

Si quiere arreglar su nuevo hogar, compre su mobiliario en La Protectora, de Belascoaín número 68. Casa seria y de reconocida garantía. Lo mismo venden a plazos que al contado. Puede hacer sus encargos por el teléfono U-3145.

REPOSTERIA

Tortilla soufflé

Se hace con las claras de seis huevos, las yemas de cuatro, el zumo de medio limón y cuatro cucharadas grandes de azúcar blanco en polvo.

Se baten, por una parte, las claras hasta que hagan espuma espesa y, por otra, las yemas con el azúcar hasta que formen una especie de crema, a la que se agrega el zumo del medio limón. Yemas y claras se mezclan entonces, se baten cuidadosamente y se ponen en un plato que vaya al horno, que ha de estar muy caliente, y en él se dejan durante 15 minutos próximamente, hasta que se doren por encima.

Hay que servir la tortilla inmediatamente para evitar que se desponje.

III EXCURSION DE MAESTROS
A LOS ESTADOS UNIDOS
RECORRIDO POR 13 CIUDADES Y PLAYAS DE VERANEO
PRECIO
$66.00
(Incluyendo todos los gastos: hoteles, autos, teatros, menos impuestos)
SALIDA:
18 DE JULIO DE 1931
INFORMES:
Peninsular & Occidental Steamship Co.
Prado 77.— Teléfono A-9191
HABANA

ESPAÑA é ITALIA
por los nuevos y lujosos vapores gemelos
CONDE GRANDE y CONDE BIANCAMANO de la LLOYD SABAUDO LINE
Dos salidas mensuales del puerto de New York a Gibraltar, Nápoles y Génova, haciendo la travesia en 6 días y medio.
Excelentes combinaciones ferroviarias entre Gibraltar y las principales ciudades de España.
Dirijase a:
A BONA & COMPANY
Agentes Generales,
O'Reilly 1. — Habana.

ANUNCIO DE SUBASTA

Hasta las doce meridiano del día seis del próximo mes de julio se recibirán en la Oficina de la Jefatura del Cuerpo de Ingenieros del Ejército, Batería número 5, calles 2da y 3ra., Vedado, proposiciones en pliego cerrado para las obras de construcción y reformas que se proyectan en el Asilo María Jaén, Marianao, siendo entonces abiertas y leídas públicamente.

Modelos de proposiciones y especificaciones de las obras pueden solicitarse personalmente.

(Fdo). Ofelia R. de Herrera.
Presidenta del Asilo María Jaén
29, 30, 1o.

OFICIAL

REPUBLICA DE CUBA. — SECRETARIA DE OBRAS PUBLICAS. — SECCION DE PERSONAL, CONTRATOS, BIENES Y SUMINISTROS. — COMISION LOCAL PERMANENTE DE SUBASTAS. — OFICIAL. — ANUNCIO. — Habana, 22 de Junio de 1931. — Hasta las 9.30, a. m., del día 30 de julio de 1931, se recibirán en el local de Subastas de esta Sección en la Secretaría de Obras Públicas, sita en Sol y Aguiar, y en las Jefaturas de los Distritos Provinciales, proposiciones en pliego cerrado para la Subasta General para el Suministro de «EFECTOS DE FERRETERIA, ELECTRICOS Y DE TALABARTERIA», durante el Año Fiscal de 1931 a 1932, con destino a la Secretaria de Obras Públicas y sus Dependencias, en la Habana y en el Interior de la República y entonces se abrirán y leerán públicamente. En esta Seccion y en las Jefaturas de los Distritos mencionados se facilitarán los Pliegos de Condiciones. Modelo de Proposición y demás detalles a los que lo soliciten. — ESTEBAN DUQUE ESTRADA. INGENIERO JEFE. — PRESIDENTE DE LA COMISION LOCAL PERMANENTE DE SUBASTAS.

30 Jun. — 1, 2, 3, 28 y 29 Jul.

OFICIAL

REPUBLICA DE CUBA. — SECRETARIA DE OBRAS PUBLICAS. — SECCION DE PERSONAL, CONTRATOS, BIENES Y SUMINISTROS. — COMISION LOCAL PERMANENTE DE SUBASTAS. — OFICIAL. — ANUNCIO.—Habana, 23 de junio de 1931. — Hasta las 9.30, a. m., del día 29 de julio de 1931, se recibirán en el local de Subastas de esta Sección, en la Secretaría de Obras Públicas, sita en Sol y Aguiar y en las Jefaturas de los Distritos Provinciales, Proposiciones en Pliego cerrado para la Subasta General para el Suministro de «Aceites y Grasas», durante el Año Fiscal de 1931 a 1932, con destino a la Secretaría de Obras Públicas y sus Dependencias en la Habana y en el Interior de la República y entonces se abrirán y leerán públicamente. En esta Sección y en las Jefaturas de los Distritos mencionados se facilitarán los Pliegos de Condiciones, Modelo de Proposición y demás detalles a los que los soliciten. — ESTEBAN DUQUE ESTRADA. INGENIERO JEFE. — PRESIDENTE DE LA COMISION LOCAL PERMANENTE DE SUBASTAS.

29, 30 Jun.— 1, 2, 27 y 28 Jul.

OFICIAL

República de Cuba. — Secretaría de Obras Públicas. — Negociado del Servicio de Faros y Auxilios a la Navegación. — Edificio de la Secretaría de Obras Públicas. — Calle de Sol frente a Aguiar. — Habana.— ANUNCIO. — Habana, 29 de junio de 1931 — Hasta las diez de la mañana del día 29 de julio de 1931, se recibirán en la Sección de Personal, Contratos, Bienes y Suministros, proposiciones en pliegos cerrados, para la contratación del servicio de comunicación y abastecimiento con los faros de: 1—Cabo de San Antonio; 2—Cayo Jutías; 3— Punta Gobernadora; 4— Cayo Diana, Piedras del Norte, Cruz del Padre y Cayo Bahía de Cádiz; 5— Cayo Frances, Cayo Caimán Grande y Cayo Paredón Grande; 6— Punta de Prácticos y Punta de Maternillos; 7 — Punta Peregrina, Vita, Sama y Lucrecia; 8— Punta de Maysí; 9 — Punta de los Colorados, Cayo Piedras del Sur y Cayo Guano del Este; para el año fiscal 1931-1932, y entonces dichas proposiciones se abrirán y leerán públicamente. Se darán pormenores a los que lo soliciten. — E. J. BALBIN, Ingeniero Jefe del Negociado del Servicio de Faros y Auxilios a la Navegación.

6691 — 6 alta 29.

MISCELANEA

10 CENTAVOS

5 libras de azúcar; 50 y 40, café Yauco de primera de Loma de Trinidad. Teléfono U-6559. Vapor 43 Habana.

1. 24362 11-11 Julio

PROFESIONALES

DRES. EN MEDICINA

DR. FRANCISCO J. DE VELASCO
Corazón. Pulmones, Estómago. Intestinos
DR. RUBEN DE VELASCO
Corazón. Pulmones. Enfermedades de los niños
Consultas de 12 a 2 y de 1 a 3
Dias laborables. Horas especiales previo aviso
Salud 34. Telf: A-5418
Prfs. 25036 16-16 Julio

DRA. CATALINA Pozo y Gato médico Cirujano. Partos. Enfermedades de señoras y de la sangre. Anemia, Metritis, Flujos crónicos, insuficiencia grandular, esterilidad menopausia, consultas diarias de 12 a 2 p. m. Horario $1.00. Visita a domicilio $2.00 San Francisco No. 199 esquina a Novena, Lawton, teléfono: X-1015.

Prof. 22967 3-3 Julio

DR. MANUEL LOPEZ PRADES
Graduado Madrid y Habana, cuarenta años ejerciendo enfermedades de la sangre, pecho. Señoras y niños (partos) tratamiento especial curativo afecciones genitales femeninas. Consultas 9 a 11 y 1 a 5, gratis martes y viernes. Amistad 95 altos. U-1081.

Prof. 22892 3-3 Julio

ENFERMEDADES DE SEÑORAS
Especialista. Servicio Enfermeras. Tratamientos especiales enfermedades del útero, ovarios y trompas: (flujos dolores menstruales) Neurastenia sexual. Esterilidad, Electricidad médica. Consultas, diarias: 3 a 5. San Rafael 102. Telf. U-1680.

Prof: 23376 9-9 Julio

DR. A. MARTH ARANGO
VIAS URINARIAS
y enfermedades venereas. Consulta de 4 a 6 p. m. Neptuno 230 Telf. U-4773

P. 24111 10-10 Julio

CIRUJANOS DENTISTAS

DR. VALDES MOLINA
DENTISTA, GALIANO 9. A, ALTOS Dentadura $15. Puentes $5 pieza. Empastadura $2. Limpieza $3. Consulta de 8 a 7 p. m. Se garantiza. Teléfono A-8583.

Prof. 23064 4-4 Julio

COMADRONAS

ESTRELLA Viñals comadrona cultativa, últimos procedimientos modernos, hago asistencia consultas diarias. San Rafael 152-N altos, segundo piso, casi esquina a Oquendo. Teléfono U-2826.

Prof. 25195 17-2 Julio

GIROS Y LETRAS

J. BALCELLS Y CIA.
S. en C., San Ignacio 33 Hacen pagos por el cable y giran letras sobre New York, Londres, Paris y sobre todas las Capitales de España, Isla Baleares y Canarias. Agentes de la Compañía Inglesa de Seguros Contra Incendios, «The Royal» Administración de Bienes.

12371 1 Ab. 30 Sep.

CAJAS RESERVADAS

Las tenemos en nuestra bóveda, construidas con todos los adelantos modernos y las alquilamos para guardar valores de los interesados. En esta oficina daremos todos los detalles que se deseen

N. GELATS Y COMPAÑIA
106 Aguiar 106, esq. a Amargura
G. y L. 23209 5-5 Julio

ALQUILERES

A-1. Habana.

O'REILLY 80 casi esquina a Villegas. Se alquila en $60, el principal compuesto de sala, recibidor, 4 cuartos, comedor al fondo, dos servicios, cocina de carbón y gas, hermosa galería. Llave en los bajos. Teléfono A-5269.

P. P. A. 27268 30-3 Jul.

SAN LAZARO Y PERSEVERANCIA
Se alquila el segundo piso, sala, cuatro habitaciones, baño intercalado, comedor al fondo, cocina y servicio de criados. Informan en los bajos, carnicería. Telf. M-1807.

Al 26254 23 jul 1

ALQUILERES

SAN PEDRO Nos. 24-26
Se alquila el hermoso alto izquierda de esta casa, frente a la brisa y a la plazoleta de Luz, cuenta con comodidades para larga familia, bufete, consultorio, consignación de vapores, etc., está dotado de agua en abundancia y cuatro amplias habitaciones en la azotea; las llaves e informes en San Pedro número 6, doctor Arturo A. Vázquez. Telf. A-9619.

A-1 26950 28-6 Jl.

AGUIAR 43, un bonito alto, lujoso, moderno, sala, saleta, comedor, cocina, baño intercalado, tres cuartos. El encargado informa, es barato.

Al 26739 27 jul 1

O-REILLY y Villegas, esquina, bonito alto, cerca de los parques, barato, sala, cuatro cuartos, baño moderno, cocina. La llave en la barbería. FO-1925.

Al 26738 27 jul 1

SOL No. 34
Se alquila esta casa con cuatro habitaciones altas y cuatro bajas, sala, saleta, gran patio y azotea al frente; la llave en el bar de la esquina de Cuba. Informes en San Pedro número 6. Telf. A-9619.

A-1 26947-28-6 Jl.

OBRAPIA NUMERO 51
Entre Habana y Compostela, se alquilan los bajos de esta hermosa casa, divididos en dos locales para almacén, uno grande y otro pequeño, ambos con servicios completamente independientes, pudiendo comunicarse si así interesase. Las llaves en la panadería La Caoba. Obrapía número 6; teléfono A-9619.

A-1 26946 28-6 Jl.

HABANA No. 183
Se alquila piso bajo izquierda de esta hermosa casa con comodidad para numerosa familia y con servicio y habitación independiente para servidumbre. Las llaves en la bodega de la esquina de Merced. Infomes, San Pedro número 6. A-9619.

A-1 26951 28-6 Jl.

CAMPANARIO 52 y 54, pisos principal y segundo, modernos y frescos, ambos de cinco habitaciones, doble baño, sala, saleta, comedor, galería, etc. Informan, Campanario 54, primer alto.

Al 26869 27 jul 3

ALQUILO los altos acabados de fabricar de Trocadero 7, inmediato al Prado. Todo nuevo y moderno. Informes, A-9539. José Colmenares.

Al 26778 27 jul 3

ALQUILO, Hornos y Vapor, una cuadra del parque Maceo, el lugar más fresco de la Habana, bonitos pisos modernos, sala, comedor, dos habitaciones, cuarto baño intercalado y cocina, desde $25. Informes, Telf. M-2837. La llave en la carnicería.

Al 26819 27 jul 1

SE ALQUILAN los bajos de Picota 63. Sala, comedor, tres habitaciones, baño, cocina y cuarto criados, la llave en los altos. Informes, A-9539 y M-2053. José Colmenares.

Al 26780 27 jul 3

CONDESA 3 casi esquina Campanario. Segundo piso compuesto de sala, comedor, tres cuartos grandes, cocina de gas, baño completo. Casa fresquísima. En 34 pesos. La llave en la misma. Informes M-7203.

CONDESA 38 entre Campanario y Lealtad. Alquílase un salón propio para industria, tienda, guardar dos máquinas. Puertas hierro levadizas. $10.00. Llave enfrente Condesa, 3-19 Informes M-8203.

Al 26882 27-1 Jul.

ESCOBAR 102
Entre Neptuno y San Miguel, alquilo el alto y el bajo junto o por separado. Cada uno consta de sala, saleta, comedor al fondo, 6 dormitorios, cuarto de baño, dos cuartos de criados y sus servicios. Llaves en la bodega esquina a Neptuno. Informan, San Pedro 6. Telf. A-9619.

A-1 26949 28-6 Jul.

ALQUILO piso alto $45. Sala, 5 habitaciones, cocina, dos servicios, agua abundante. Espada 31, entre Neptuno y San Miguel. Informan encargada al fondo.

A-1 26976 29-2 Jul.

SE ALQUILAN los altos de Ricla 52 $50.00 y los bajos de la esquina Vives 73 $50.00, la llave al lado.

A-1 27231 30-10 Jul.

CONCORDIA 6. Dos cuadras parques teatros. Zaguán, sala, cuatro cuartos, recibidor, saletica, baño, patio. La llave en alto.

A-1 26981 29-5 Jul.

LAGUNAS 2 altos y bajos, sala, comedor, 3 cuartos, cocina, baño y patio. Informes M-2863. F-3199. Llave Metropolitana Núm. 223.

A-1 27056 29-9 Jul.

SE ALQUILA los ventilados altos de Maloja 171 entre Gervasio y Escobar, compuestas de sala, saleta, tres cuartos, baño y cocina, precio rebajado, 28 pesos. La llave en la bodega. Informes A-3303.

A-1 26998 29-4 Jul.

SE ALQUILA la planta baja de la casa Concordia 156-B entre Oquendo y Soledad, sala, recibidor tres cuartos, baño intercalado completo, comedor corrido al fondo, cocina de gas, cuarto y servicio de criado. La llave en la bodega. Informes Bernaza 6, A-6363.

A-1 27052 29-3 Jul.

CARDENAS 15, BAJOS, $30.00
sala, saleta y tres cuartos.
ANIMAS 137, BAJOS, $35.00
sala, saleta y tres cuartos.
Informan en Aguila 213 Peletería La Horma Grande.

A-1 27069 29-5 Jul.

EN $18.00 altos sala, dos cuartos y servicios, muy frescos, la llave en los bajos. Vidriera Santa Rosa y San Jacinto. I-7462.

A-1 27035 29-2 Jul.

SE ALQUILAN dos casas Fernandina y Cádiz, $23.00 y $25.00, modernas y alquiler económico, llave, bodega, informan en la misma. Tel. M-6863.

A-1 27036 29-4 Jul.

LAGUNAS 38 bajos entre Campanario y Perseverancia, casa antigua, barata, sala, comedor, tres habitaciones, cocina y baño. Informes F-1036.

SAN LAZARO 161 entre Campanario y Perseverancia, local propio para comercio a precio de situación. Llave en botica. Informan F-1036.

REFUGIO 41, primer piso alto, sala, comedor, tres habitaciones y doble servicio. Informes F-1036.

A-1 27007 29-2 Jul.

SE ALQUILA la moderna casa Animas 87 primer piso esquina Amistad, con recibidor, comedor, sala, tres cuartos, baño intercalado, cocina de gas y servicio de criados. Informan Crespo y Animas. Tel. A-7095.

Al 26881 27-1 Jul.

GALIANO 1 C
entre San Lázaro y Malecón. Sala, comedor, tres cuartos, bajos, cocina y servicios y dos cuartos. Altos $40. Informa Sr. Pasarón. San Rafael 39, altos.

A-1 26741 27-8 Jl.

REBAJADOS $25, a dos cuadras de Infanta, Nueva Nº 14 modernos y bonitos altos y bajos. F-2664.

Al 26166 23-30 Junio

ALQUILO en $30, los bajos de San Nicolás 15, sala, comedor, tres habitaciones, patio y servicios. La llave en el alto. Informes, Obispo 16.

Al 26437 25-2 Julio

ALQUILO frescos modernos altos, Monte 166, terraza, sala, saleta, cuatro habitaciones, baño intercalado, agua caliente, comedor fondo, gas cuarto servicios criados, independiente, patio. Informan, Monte 170. A-2066.

Al 26084 22 jul 2

ALQUILERES

ALQUILO frescos bajos Campanario entre Malecón y San Lázaro, sala, comedor, dos habitaciones acabadas de pintar, cielo raso, baño completo, tres ventanas. Informan M-1631 por San Lázaro altos.

Al 26646 26-30 Junio

EN 25 PESOS se alquila casa Subirana 38 bajos, sala, comedor, dos habitaciones, baño intercalado completo, cocina, patio. Informes Amistad 85, café. Telf: A-8524. FO-2584

Al 26576 26-4 Julio

ALQUILO casa moderna, Aguila 97, entre San Miguel y Neptuno, altos de los almacenes de Inclán. Compuesta de sala, saleta, cinco cuartos, dos baños, comedor y cocina, amplios y muy ventilados. La llave en la tienda, precio de situación.

Al 25735 10 jn 30

CASITA moderna, compuesta sala, 2 habitaciones, baño intercalado completo, calentador, cocina, patio, agua abundante, San Joaquín 1-A entre Estévez y Santa Rosa. Informan teléfono A-3372.

Al 26624 26-30 Junio

CUBA 98, ESQ. A MURALLA
Se alquila amplia casa con 3 cuartos sala, saleta, patio, cuarto y servicio de criados. Informan: Fernández y Co. Ricla 14. Telf. A-3192.

Al 26530 26-4 Julio

NEPTUNO 138, ENTRE LEALTAD Y ESCOBAR
Se alquila el primer piso, gran sala, saleta, tres habitaciones, comedor al fondo, baño intercalado y servicio de criados, también se alquila un departamento en la azotea, la llave en la sombrerería de los bajos. Informan San Lázaro y Perseverancia, carnicería. Telf. M-1807.

Al 26253 23 jn

SE ALQUILAN altos de la calzada Infanta 52, letra B entre Desagüe y Benjumeda, sala, gabinete, saleta, comedor, dos cuartos, baño completo, cocina gas y azotea. Informan, U-1177

Al 26517 25 jul 10

ALQUILAMOS en Plasencia entre Desagüe y Benjumeda, una cuadra de Infanta, modernos altos, sala, dos cuartos, baño intercalado completo comedor, cocina, patio y azotea. $28 Informan, U-1177.

Al 26518 25 jul 10

ANTON Recio 63, se alquila a precio de situación, casa compuesta de sala, saleta, cinco cuartos, patio, baño, cocina y azotea. Informan en la misma de 9 a 5. Precio de situación.

Al 26521 25 jul 1

AGUIAR número 20, altos, en $35; se alquilan muy frescos, sala, saleta, dos cuartos, cocina baño completo intercalado, la llave en la misma. Informan de 9 a 5.

Al 26520 25 jul 1

SE ALQUILA primer piso Compostela número 60, con living room, tres cuartos grandes, comedor sevillano, baño completo, cuarto criada y servicio, precio rebajado, $60, punto comercial, la llave en la misma, teléfono F-3417.

Al 26527 25 jn 30

EDIFICIO Marta, Consulado 7, casi Prado, se alquila lujoso piso alto, con todo confort, al estilo americano. Precio razonable. Hay elevador permanente. Informes el portero.

Al 26435 25-2 Julio

SAN LAZARO 98, altos modernos, copropios para familia de gusto, sala, comedor, tres cuartos, baño intercalado, hall, informes teléfono M-2863 y F-2124. Llaves en los altos.

A-1 27055 29-10 Jul.

ALQUILO en $30, $40 y $50 altos y bajos en San Rafael 143, 153 y 165 entre Lucena y Marqués González, Marqués González 6 entre San Rafael y San José y Zanja 108 esquina Oquendo, con sala, comedor, tres o cuatro cuartos y servicios. Las llaves en la misma. Informes Obispo 16

Al 26447 25-2 Julio

ALQUILO en $45 altos de Peña Pobre 7 entre Habana y Aguiar, sala comedor, tres cuartos y baño, cuarto y servicios de criados. La llave en la bodega. Informes, Obispo 16.

Al 26439 25-2 Julio

ALQUILO en $33, altos modernos en Salud 152 entre Oquendo y Marqués González, sala, recibidor, tres cuartos, comedor, baño completo. La llave en la bodega. Informes Obispo 16.

Al 26438 25-2 Julio

ALQUILO en $43 altos de Lealtad 81 entre Concordia y Virtudes, sala, comedor, tres cuartos, baño. La llave en la bodega esquina Concordia. Informes Obispo 16.

Al 26441 25-2 Julio

SE ALQUILAN las casas Campanario 167 y 169, las llaves en la bodega de Sitios. Informes, teléfono A-6490, de 12 a 3 y de 8 a 10 p. m., precio, a $25.

Al 26553 25 jn 30

LEALTAD 12 primer piso, brisa, moderno, sala, comedor, tres cuartos, baño primera sin estrenar, cocina, cuarto criado con baño, rebajado 45 pesos. I-7112.

A-1 27198 30-4 Jul.

GANGA. En la casa Lealtad 153, en los bajos le informarán de unos altos que se alquilan en 70 pesos en esa cuadra, con sala, antesala, ocho cuartos, baño completo intercalado, pisos mosaicos, fresca y lujosa, es entre Reina y Salud, frescos con sala, antesala, ocho cuartos, baño completo intercalado, piso mosaico y lujosa y cómoda escalera.

Al 26336 24-1 Julio

ALQUILO los cómodos altos de San Francisco 5, entre Vapor y Jovellar. Son baratos y tienen cuatro habitaciones, sala, saleta; llaves bodega Jovellar, Recarey.

Al 26326 24-30 Junio

AYESTERAN No. 1 y 1-A, dos primeros pisos con sala, cuatro cuartos, comedor, baño intercalado, cocina, baño y servicio criados, hall, todo moderno. Informan Malecón 46, teléfono M-6603 llaves en la vidriera tabacos del café.

Al 26302 24-4 Julio

ESCOBAR 42. Alquilo $45 primer piso, sala, saleta, 3 cuartos, baño intercalado, puede verse de 8 a 11 y de 1 a 5. Informes Salud 34.

Al 26277 24-4 Julio

EDIFICIO MENENDEZ
Virtudes y Escobar, alquilo hermoso piso baratísimo, sala, comedor, 4 habitaciones, baño intercalado, gas, cuarto y servicio criados, llave en el café y bodega. Gervasio y Virtudes.

1 26332 24 jul 2

SE ALQUILAN los altos de Escobar 32, acera de la brisa. Tienen sala, recibidor, cinco habitaciones, baño, servicio criados, comedor, cocina y agua abundante. La llave en los bajos. Precio, 60 pesos. Telf. F-5088.

Al 26063 23 jul 3

BERNAL 28 alquilo $28 modernos altos, sala, saleta, 2 cuartos, llave en los bajos de 9 a 6. Informes Salud 34.

Al 26276 24-4 Julio

CONCORDIA 20, bajos, entre Aguila y Galiano, sala, antesala, cinco habitaciones, cuarto de baño, cocina, comedor, cuartos y servicios de servidumbre. Llave en los altos, e informes teléfono A-2950.

Al 24156 10-10 Julio

ALQUILO CINCO PISOS
lo más barato, precio verdadera situación, dos, Misión 95 con sala, comedor, tres habitaciones, servicios completos, [illegible] 33. Telf: M-4844.

Al 25999 22-30 Junio

ALQUILO propio para persona de gusto en precio de situación el primer piso alto de la casa Belascoaín 95; tiene tres habitaciones, sala, saleta, gabinete, cuarto criado.

Al 26324 24-30 Junio

SAN JOSE 71 bajos entre Escobar y Gervasio, en $35.00 alquilamos una casa moderna con 3 cuartos y demás servicios. La llave en la mueblería del No. 75 otros informes Neptuno 235-B U-1260.

Al 26263 24-30 Junio

SAN JOAQUIN 14½ se alquila en módico precio esta casa esquina a Zequeira, todos los tranvías por el frente.

Al 26281 24-30 Junio

ALQUILERES

LEALTAD 34 esquina preciosa casa, moderna, precio de situación $55. Informan en la misma o en el teléfono M-4282. Naves.

Al 26298 24-3 Julio

ALQUILO altos modernos sala, saleta, tres cuartos, uno con servicios, azotea. Tejadillo 54 casi esquina Aguacate. Informan la misma, M-7811

Al 26465 25-3 Julio

SAN NICOLAS 130 entre Salud y Reina. Alquilo segundo moderno, sala, saleta, cuatro habitaciones y baño completo, cocina gas y carbón. Informes en los bajos.

Al 26426 25-1 Julio

GERVASIO 86, altos, casi esquina a Neptuno, casa moderna, sala, saleta, comedor al fondo, cinco habitaciones, baño completo y servicio de criados. Llaves: muebl

ALQUILERES

ESPADA 11; altos; moderna entre Jovellar y Vapor; sala, dos habitaciones; baño intercalado; comedor; cocina; 28 pesos. Encargado. Teléfono U-4671.
A-1 26771 27-2 Jl.

SE ALQUILA
Trocadero 71, altos, entre Aguila y Blanco; sala, saleta, 4 habitaciones, comedor al fondo, baño intercalado. Informa Vega. Teléfono A-8114 o el F-1843.
A-1 26751 27-3 Jl.

O-REILLY No. 22
Se alquila este hermoso piso alto, con diez habitaciones y demás servicios para familia; las llaves en el almacén de víveres finos del frente. Informan, San Pedro número 6, A-9619.
A-1 26941 28 6 Jl.

ALQUILO hermosa y ventilada casa Jesús Peregrino 55-A, entre las de Oquendo y Soledad. Sala, tres habitaciones, comedor, cocina, patio y servicios. Precio de situación. Teléfono M-7450.
A-1 26818 28 27-2 Jl.

SAN MIGUEL 118, ALTOS
Entre Campanario y Lealtad, moderno piso, muy amplio y fresco con todas comodidades; la llave en los bajos; alquiler $67.

SUAREZ 137, BAJOS
con sala, dos habitaciones, baño completo, comedor y cocina; la llave en los altos. Alquiler $30. Informan Empedrado 34. Telf. A-1294. Compañía «El Iris».
A-1 21758 27-1 Jl.

O-REILLY 82, ESQ. VILLEGAS
Se alquila el primer piso, la llave en los bajos. Telf. I-3407.
A1 26865 27-1 Jl.

SE ALQUILA segundo piso, sala, comedor, tres habitaciones, baño intercalado y servicio de criados. Casa Ruisánchez. Telfs. A-2024, M-9203.
A1 26783 27 jul 2

EN PORVENIR 6, bajos, entre Habana y Compostela, alquilo dos casitas modernas, tienen sala, comedor, 2 habitaciones, baño moderno completo, cocina, patio, llaves: altos, M-8267.
A1 26816 27 jul 3

ALQUILO PISITO MODERNO
propio para hombres solos o matrimonio de gusto, en nuevo edificio; Lealtad 188 esquina a Peñalver; sala, comedor, habitación, baño intercalado, cocina gas, terraza, informan bodega.
A-1 26906 28-2 Jl.

PRADO 19. Se alquila el primer piso muy fresco y cómodo. Informan F-2974.
A-1 26811 27-13 Jl.

CIENFUEGOS 12 entre Monte y Corrales. Se alquila el primer piso alto acera de la brisa con sala, saleta, tres habitaciones, cuarto de baño moderno, comedor, cocina, cuarto y servicio de criados. Precio moderado. Informes a todas horas en el segundo piso alto, donde está la llave.
A-1 26807 27-1 Jul.

NEPTUNO 216 esquina a Soledad, hermoso piso lujosamente decorado, tiene sala, comedor, tres grandes habitaciones, baño intercalado, es esquina, muy fresca, fabricación moderna. Limpieza, luz, escalera, gratis. F-5039.
A1 26832 27 jul 2

SITIOS 26 entre Angeles y Rayo, alquilo, 30 pesos, bonito y cómodo, fresco tercer piso, acabado de fabricar. Llaves en la bodega. Informan, Bernaza número 23.
A1 26754 27 jul 2

SE ALQUILA un amplio piso alto, en Manrique 9, moderno. Sala, recibidor, cuatro habitaciones, comedor, cocina, baño completo, cuarto y servicio de criados. Motor para el agua. Telf. X-3436.
A1 26753 27 jul 1

MALOJA 162, esquina a Escobar, moderna, sala, saleta, dos habitaciones, baño completo, cocina gas, 32 pesos, llave altos. Informes, F-5726.
A1 26769 27 jul 2

ALQUILO con sala y cinco cuartos grandes, dos patios y servicios casa Salud número 23; la llave al lado y el papel dice donde vive el dueño.
A1 26797 27 jul 2

BARATISIMOS altos nuevos. Sala, 3 cuartos, lujoso baño intercalado, comedor, cuarto, servicios criados, cocina gas. Oquendo 30 entre Zanja y Salud. Llave e informes, allí mismo.
A1 26952 28 jul 3

SE ALQUILAN los altos de Sol 82, comedor, cocina, baño moderno, dos habitaciones con balcón a la calle, y otra alta con sus servicios y azotea. $28. Se puede ver de 9 a 11 y de 3 a 6. Informan, M-1926.
A1 26745 27 jul 3

ALQUILO tercer piso Belascoain esquina San Miguel, altos peletería La Noble Habana, sala, comedor, 4 habitaciones, acabado de fabricar es precio para familia de gusto. Lo más vistoso, baratísimo.
A1 26333 24-30 Junio

EN 30 PESOS se alquilan los altos independientes de Concordia 150-B entre Oquendo y Soledad 4 cuartos, agua. La llave en la misma. Teléfono A-9819.
A1 26653 26-1 Julio

SAN JOSE 7 entre Aguila y Galiano se alquila para el 1o. segundo piso sala, saleta, tres cuartos, servicio y cuarto criados. Se enseña mañana y tarde.
A1 26647 26-30 Junio

BARATISIMOS altos, Oquendo 30, entre Zanja y Salud, son nuevos, sala, tres cuartos, baño intercalado y servicios, cocina gas. Llave e informes, allí mismo.
A1 26547 25 jn 30

SANTA CLARA 29, altos, entre San Ignacio e Inquisidor; 3 habitaciones, agua fría y caliente y cuarto y servicios de criados. Informan teléfono A-1051. Llaves en los bajos.
A1 26458 25-5 Julio

MALECON 27 altos entre Industria y Crespo con sala, saleta, comedor, 4 habitaciones, cuarto de criada y demás comodidades. Informan FO-2580, A-2736.
A1 26414 25-30 Junio

MERCED 8 entre Cuba y San Ignacio se alquilan altos y bajos sala, comedor, 3 cuartos, demás servicios. Llave bodega, San Ignacio. Informes: F-2608.
A1 26613 26-2 Julio

ALQUILO en $45 altos de Consulado 114 entre Prado y Genios, recibidor sala, tres cuartos, comedor, baño completo, cuarto y servicio de criados. La llave enfrente. Informes Obispo 16.
A1 26440 25-2 Julio

O'REILLY 40, esquina Aguiar. Modernos pisos propios para oficinas y profesionales. Precio reducido. $55. Informan en el elevador.
A1 24126 10 jul 10

PISO EN LA HABANA
San Lázaro 299-A
Sala, saleta, comedor, cuatro cuartos baño moderno.
THE TRUSH COMPANY OF CUBA
Informes en el
Departamento de Bienes
Obispo 53. M-6917
A-1 26618 26-6 Jul.

SE ALQUILAN
pisos modernos, altos y bajos, en la calle 27, casi esquina a Marina, con sala, saleta, comedor, dos cuartos, baño completo intercalado, servicios de criados, pantry y cocina de gas, $40.00. Teléfono M-5901.
A1 26617 26-2 Julio

BERNAZA número 46, altos, 17 habitaciones y espacioso local en los bajos, se alquilan. Informan en El Vizcaíno. Monserrate número 117.
A1 26071 22 jl 2

O-REILLY 76; se alquila el primer piso compuesto de sala, recibidor, tres cuartos, comedor, baño, cocina, servicio de criados, dos cuartos y servicio en la azotea. Precio $55.00. Informan Bufete de Arellano, M-3936.
A1 25666 20-4 Julio

A UNA CUADRA DE MONTE
Se alquila Revillagigedo 22 altos, sala, saleta 3 cuartos, baño intercalado, comedor cuarto y servicio criados casa moderna y muy fresca.
A1 26181 23-1 Julio

ANIMAS 127: se alquila la planta baja, compuesta de sala, comedor, cinco cuartos, baño, cocina, patio y traspatio. Precio $50.00 Informan Bufete de Arellano, M-3936.
A1 25665 20-4 Julio

MAGNIFICA casa para familia baratísima Trocadero 72½ casi esquina Galiano, primer piso y bajos para establecimiento. Llaves núm. 68½, platería Amigó. Informes Telf: F-2836.
A1 24851 15-30 Junio

MURALLA ENTRE AGUIAR Y HABANA
Se alquila en el centro comrecial un segundo piso, compuesto de sala, comedor, dos habitaciones amplias, cocina de gas, baño, agua caliente y patio; muy fresco y propio para corta familia, o para comisionista. Informan: Tel: A-7853.
A1 25027 16-1 Julio

ALQUILO casas baratas. Arbol Seco núm. 65 altos y bajos, entre Santo Tomás y Benjumeda. Compuestos de sala, recibidor y 4 habitaciones. Precio $30.00 bajos y $35.00 altos. Otra casita muy ventilada en $28.00. Informes a los teléfonos U-1478 y U-3024.
A1 24125 10-30 Junio

GERVASIO 174 entre Reina y Salud, hermosos y frescos altos. Informan en los bajos.
A1 25819 21-1 Julio

EDIFICIO CAGIGA. En Monte, Matadero y Cristina, al lado del Mercado Unico, se alquilan casas modernas de 2 y 3 habitaciones. Alquilamos en Estévez y Cádiz casas a 1c y 22 pesos, se alquila una espaciosa nave en San Felipe y Ensenada. Informan, Cristina 4 B. Teléf. A-6780.
A1 26432 25-26 Julio

ALQUILO Piso moderno muy fresco. Cinco habitaciones. Cienfuegos 20 entre Corrales y Apodaca a una cuadra del parque La Fraternidad.
A1 26577 26-6 Julio

SAN RAFAEL 167 ALTOS
Alquilo primero y segundo pisos compuestos de sala, saleta, comedor corrido, cuatro cuartos grandes, baño completo intercalado, cuarto servicios criados. Casa moderna fresca cerca Belascoain, precio situación. Informan bajos.
A1 26640 26-1 Julio

PRADO 77-A
Se alquila el segundo y tercer piso, propios para numerosa familia o casa huéspedes, para verlos de 2 a 5 en la misma. Informes Sr. Manteca, Cuba 76.
A1 26665 26-4 Julio

TENIENTE REY 92 A
Entre Villegas y Aguacate, el moderno alto, sala, saleta, tres habitaciones, comedor al fondo, cocina, baño y servicios. Llaves, segundo piso 92 A. F-5336, A-3693.
A1 27117 29 jul 2

AMARGURA 56, entre Compostela y Habana, se alquila un piso alto para un matrimonio de gusto. Casa moderna con baño regio en colores. Informa su propietario en la misma.

SE ALQUILAN los altos modernos de San José 98, compuestos de sala, saleta, comedor, cocina, cinco habitaciones, baño intercalado y servicio criados. La llave en la joyería. Informes, Neptuno 39, La Regente, teléfono A-4376.
A1 26983 29 jul 7

AVISO. Terminadas reformas, alquilo bajos casas San Francisco número 3, entre Jovellar y San Lázaro. Llaves en la farmacia. Para informes, Penabad, Mercado Colón, por Monserrate, puesto fruta.

ALQUILO magníficos bajos, Gervasio 17, con sala, saleta, 4 buenas habitaciones, baño intercalado, comedor, cocina, cuarto y servicio criados, F-3469.
A1 26954 29 jul 2

SE ALQUILAN altos frescos, sala, 5 cuartos, dos baños, alquiler, $33. Fundición número 2 entre Compostela y Picota. Informes, FO-2495.
A1 27156 29 jul 4

SE ALQUILAN las casas Monserrate 43 y 45, altos, frente al mercado del Polvorín. Dos salas, comedor, 5 habitaciones, baño, cocina y servicios. La llave en San Rafael número 1, joyería La Esmeralda. También se alquila Monasterio 1 E entre Calzada del Cerro y Manila, con sala, comedor, tres cuartos, servicios, patio y traspatio. Alquiler, $28. La llave en la 1 F. Informan, teléfono F-6400.
A1 27109 29 jul 4

SE ALQUILA en Animas 177 A, bajos, entre Oquendo y Soledad, sala, comedor, tres habitaciones, cocina y baño completo. Informes, Luis González. U-1157.
A1 27042 29 jul 5

SE ALQUILA, Estrella 73, altos y bajos, casi esquina a San Nicolás, compuesta de sala, saleta, tres habitaciones, comedor, baño completo, cuarto de criados y servicio de criados. Informa, Luis González, teléfono U-1157.
A1 21041 29 jul 5

SE ALQUILA, Infanta 43, D, altos, compuesta de sala, comedor, gabinete, terraza, 4 habitaciones, baño completo intercalado, cocina y servicio de criados, Informes, Luis González. Telf. U-1157.
A1 27043 29 jul 5

ALQUILO, San Juan de Dios 13, bajos, sala, comedor, dos cuartos, patio, baño, cocina al fondo de Obispo, en $35. F-1691, F-6431.
A1 27106 29 jul 2

SE ALQUILA en Estrella 237, altos y bajos, entre Infanta y Ayesterán, tiene sala, saleta, tres habitaciones, baño y cocina de gas. Informa, Luis González. U-1157.
A1 27046 29 jul 5

SE ALQUILA una accesoria en Jesús Peregrino y Santiago, precio de situación. Informes, Luis González. U-1157.
A1 27048 29 jul 5

SE ALQUILA, Escobar 49 entre Virtudes y Animas, a precio baratísimo, tiene gran sala y saleta; cuatro cuartos y baño moderno. Informan, Belascoain 74. Telf. U-4446.
A1 27075 29 jul 4

MODERNOS altos, Factoría 104. Frescos, $25. Sala, dos cuartos, baño intercalado, comedor, cocina gas, calentador, servicio criados. Llave, bajos. U-4041.
A1 27091 29 jul 2

SE ALQUILA cómoda y espaciosa casa, Vapor 17. Tiene sala, dos habitaciones, patio, baño y cocina. Precio, $34. La llave en la bodega. Informan, Telf. A-5540.
A1 27099 29 jul 4

SE ALQUILA cómoda y espaciosa casa, Vapor 23. Tiene sala, dos habitaciones, patio, cocina y servicios. Precio, $27. La llave en la bodega. Informan, Telf. A-5540.
A1 27098 29 jul 4

AYESTERAN y Desaguie, altos de bodega, alquilo casa, tres cuartos, sala, comedor, servicios modernos, 30 pesos. Telf. U-5511.
A1 27137 29 jul 2

SE ALQUILA casa, Salud 199, altos, tres cuartos, sala, recibidor, terraza, patio, servicios modernos, 34 pesos.
A1 27138 29 jul 2

LINDERO 24 entre Díaz Blanco y Clavel, una cuadra Cuatro Caminos. Alquilo casa moderna, interior, independiente, $13. Con luz. Llaves, la misma. Informes, M-1241.
A1 27148 29 jl 2

CASTILLO 62 entre San Ramón y Vigía, alquilo moderna, $22. Sala, comedor, dos cuartos, baño, cocina, patio. Llaves al lado. Informes, M-1241.
A1 27150 29 jul 2

SE ALQUILA, esquina Monte, San Nicolás, primer piso, sala, comedor, tres habitaciones, baño intercalado, agua caliente, cocina gas y patio. Precio, $50. Informan, bajos. Café, Telf. A-4635.
A1 27111 29 jul 4

VIGIA 11 entre Castillo y Fernandina. Alquilo casa moderna, interior, independiete. $16. Sala, comedor, dos cuartos, baño, cocina. Llaves, la misma. Informes, M-1241.
A1 27151 29 jl 2

PROXIMO a Prado y oficinas, alquilo tercer piso, Refugio 29. Sala, comedor, tres habitaciones, baño, etc. Llave en segundo piso. Informes Aguiar 47. Telf. A-3910.
A1 27145 29 jul 4

SE ALQUILA la casa Espada número 22 A, bajos, sala, comedor, tres cuartos, baño intercalado. Informan en La Rosalía, Campanario número 2e. teléfono A-4476.
A1 27141 29 jul 2

CASA MODERNA
$30. Infanta y Concordia. Edificio Artigas, dos habitaciones, sala, comedor, magnífico baño y cocina, primero y tercero pisos, limpieza escaleras y basura. Informes, el café.
A1 27160 29 jul 2

LEALTAD y Sitios, se alquila una casa moderna, bajos, con sala, comedor, dos habitaciones y sus servicios. La llave en la misma de 2 a 5. Telf. M-5008.
A1 27116 29 jul 2

NEPTUNO esquina Aramburo, altos, gran casa compuesta de sala, antesala, comedor, 7 habitaciones y 1 alta, baño completo y servicio de criados. Informan, F-3937.
A1 27123 29 jul 4

GERVASIO número 131, altos, entre Reina y Salud, hermosa casa compuesta de sala, antesala, comedor, hall, cuatro habitaciones, cocina y baño. Precio rebajadísimo. Informa, Goizueta, F-3957.
A1 27125 29 jul 4

BAJOS céntricos. Amargura 88, se alquilan, propios para oficina o profesional, tres habitaciones, sala, comedor, doble servicio. Informan, altos. Telf. M-8994.
A1 27161 29 jul 5

ALQUILO los hermosos bajos de la casa Lealtad número 33, a 3 cuadras del Malecón, compuesta de sala, saleta, tres cuartos, servicio moderno, comedor, cocina y servicio de criados, en $42. Informan, A-9895. La llave en la misma, de 12 a 6 de la tarde.
A1 27127 29 jul 9

ALQUILO claras, ventiladas casas, altas y bajas, sala, saleta, dos habitaciones grandes, baño completo, $30. Príncipe 33, línea Vedado. Informes, Príncipe 33, almacén.
A1 27166 29 jul 2

EN TREINTA y veinte pesos, casas con sala, comedor, cocina, dos habitaciones, baño completo, agua abundante. Soledad 46 ½ entre Pocito y Jesús Peregrino. U-6136 y U-2099.
A1 27163 29 jul 2

SE ALQUILAN frescos y ventilados altos de O-Reilly 57, casi esquina a Aguacate, compuestos de sala, comedor, tres hermosas habitaciones y una más pequeña para criados, Baño moderno, agua abundante, servicio y baño de criados. Informan en los bajos.
A-1 26866 27-1 Jl.

SE ALQUILA Animas No. 128 bajos, sala, recibido, tres habitaciones, servicios de criados. La llave de 9 a 11 y de 2 a 5. Informan A-3139.
A-1 26876 27-1 Jl.

SE ALQUILA en 40 pesos Campanario 205, altos, sala, comedor, cinco cuartos, cocina, servicios, mucha agua. La llave en la lechería. Informan Lealtad 238. Tel. A-2689.
A1 26839 27-1 Jul.

TREINTA pesos. Oquendo 116, altos, entre Desagüe y Benjumeda, sala, comedor, dos habitaciones, baño intercalado y cocina de gas.
A-1 26883 27-6 Jul.

SE ALQUILAN los altos de Bernaza 52. Sala, saleta, cuatro cuartos, comedor, baño intercalado, cocina y cuarto y servicio criados. Informes, A-9539. José Colmenares.
A1 26774 27 jul 3

SE ALQUILA, Oquendo 27 entre Jesús Peregrino y Pocito, casita, dos habitaciones, sala, comedor, patio, traspatio, servicios, cocina, azotea. Precio $20. Llave bodega esquina. Informes M-2781.
A-1 26861 27-1 Jl.

ALQUILO para primero de julio, San Lázaro No. 96, piso primero; sala, recibidor, cinco cuartos, comedor al fondo, baño intercalado, agua fría y caliente. Casa nueva $50.00. Informes La Moda, Neptuno y Galiano, teléfono A.-4454.
A-1 26867 27-2 Jl.

PERSEVERANCIA 34-B, acera sombra, casa nueva, planta baja y segundo piso alto. Planta baja; recibidor, sala, comedor, tres habitaciones, lujoso baño intercalado, cuarto criado con baño, patio decorado azulejos. Segundo piso alto: igual distribución, galería persianas. Llaves en la misma. Informes: teléfono A.-6318, O-Reilly 19.
A1 26878 27-1 Jl.

SALUD 33. Se alquilan pisos independientes, propios para corta familia. Informan en el establecimiento de los bajos.
A-1 26859 27-5 Jl.

ESTRELLA 146 esquina Gervasio, sala, dos cuartos grandes, Llave Estrella 183.
A1 26679 26-30 Junio

PRADO 107; se alquilan los pisos principal y segundo, juntos o separados. Se compone cada uno de sala, recibidor, ocho habitaciones amplias, baño, hall, comedor y cocina; propios para asociación o club; se admiten proposiciones. La llave en Empedrade 16. Informan, bufete de Arellano, M-3936.
A1 25669 20 jul 4

NEPTUNO 107, altos, entre Campanario y Perseverancia. Sala, con tres balcones, comedor al fondo, baño intercalado completo, con agua caliente, cocina de gas, 4 cuartos grandes, cuarto y baño para criados. Llave e informes en la misma.
A1 26337 24 jn 30

AGUIAR 112 entre Amargura y Teniente Rey. Se alquilan, primero y segundo piso, sala, saleta, cinco cuartos, hall, cuarto de baño, comedor, cocina cuarto de criados y servicio. Informan, U-1564.
A1 26407 24 jn 30

SE ALQUILA Compostela 154, entre Paula y Bayona, planta baja, sala, comedor, cuatro habitaciones. Informes: Oficios 6. Telf: A-5524.
A1 25969 22-30 Junio

ALQUILO el precioso y muy fresco piso de Amistad 110 esquina a Barcelona, muy próximo al Capitolio y a todos los paseos y teatros. Informan Neptuno 112 Telf: M-1774.
A1 25802 21-6 Julio

SE ALQUILAN los altos de Villegas 39, con sala, tres cuartos, comedor, etc. Informan F-2115.
A1 26585 26-2 Julio

INDUSTRIA 64, altos, alquilo en $35. Sala, saleta, 5 cuartos, motor para agua. Llave debajo. Informes, A-6418.
A1 24669 13 jul 18

SE ALQUILA Neptuno y San Francisco Nº 265, 1º piso de esquina con vista a dos calles, moderna casa a la brisa. Telf: U-6628.
A1 26124 23-1 Julio

ANTON RECIO 70 sala, tres cuartos Informes Merced 80 altos.
A1 26680 26-30 Junio

MONTORO 20, altos. (Ensanche Habana,) alquilo la planta alta con gran terraza al frente, sala, recibidor comedor al fondo, cuatro cuartos, baño intercalado completo, cocina con desahogo, servicios criados. Precio muy rebajado. La llave en el bajo. Informes Sr. Manteca, Cuba 76.
A1 26664 26-4 Julio

ENTRE PARQUE y Prado. Se alquila un piso alto, primer piso de la gran casa Virtudes 2, esquina a Zulueta, cuatro salones corridos, uno pequeño, galería independiente, cocina, cuartos de criados, ducha y demás servicios. Para oficinas, sociedad o cosa análoga. No se alquila para familia, en la misma informan.
A-1 26702 26-3 Jul.

SE ALQUILA en el segundo piso de Trocadero y Amistad, casa con dos cuartos, baño completo intercalado, cocina, sala, comedor y lavadero en $35.00. Informan en la azotea.
A-1 26854 27-4 Jl.

A $15.00. SE ALQUILAN casitas altas y bajas, modernas, con dos habitaciones grandes, baño, cocina y luz toda la noche. Zequeira 13, entre San Joaquín y Romay.
A1 26722 26 Jul 1

CERCA DE TODO
Precio reajustado. Xifre 1, casi esquina a Carlos III, antes de llegar a Infanta, alquilo el primer piso alto, con sala, saleta, comedor al fondo, tres cuartos, baño intercalado completo, servicios criados. Agua abundante, todo moderno. Llaves en la bodega. Informes Sres. Zaldo y Cía. Cuba 76-78.
A1 26669 26-4 Julio

OFICIOS 58
ENTRE MURALLA Y SOL
Hermosos altos, con sala, recibidor, comedor y seis grandes habitaciones, pisos de mármol y agua abundante. Precio $55. La llave e informes en los bajos. Teléfono A-8259.
A1 26674 26-4 Julio

ALQUILO punto ideal San Miguel 308 una cuadra tranvía Universidad, altos esquina, nuevos, sala, comedor, tres cuartos, baño intercalado, cuarto y servicio criados. Llaves bodega. M-4260.
A1 26645 26-1 Julio

SE ALQUILAN los cómodos y elegantes altos de Bruzón 9. La llave en los bajos. U-2735.
A1 26144 23-30 Junio

SE ALQUILA Suárez 40 una sola planta con sala, comedor, tres cuartos, cocina y sus servicios. Precio 30 pesos, último reajuste. La llave en frente en La Zilia. Informes en Gervasio 132 entre Reina y Salud. Teléfono A-3682.
A1 26752-53 27-2 Jul.

SE ALQUILA en 40 pesos Lugareño 19 altos, entre Montoro y Pozos Dulces, lo más fresco de la Habana; terraza, sala, comedor, tres cuartos grandes, servicio intercalado de lujo; servicio de criada; cocina de gas y carbón. Informan en los bajos. Teléfono U-2256.
A-1 26841 27-1 Jul.

SE ALQUILAN las siguientes casas compuestas de sala, saleta, tres habitaciones, patio y servicios. Espada 128 y 130, bajos, a media cuadra de Carlos Tercero. Animas 190, bajos, entre Soledad y Oquendo. La llave e informes, Zanja 123. Taller Acevedo. U-1287.
A1 26736 27 jul 3

SAN MIGUEL 252 altos y bajos, frente a lparque de Trillo, sala, comedor, dos habitaciones, cuarto de baño completo y cocina, moderna y barata. Llaves e informan: San Miguel 254, altos.
A1 26756 27-1 Jul.

ALQUILANSE las casas Margués González 16, altos; Avenida de Chaple 47, Jesús del Monte, construcción moderna, cómodas y frescas. Informan teléfono X-2974.
A1 26755 27-1 Julio

A-2. Vedado y Príncipe.

OFRECEMOS EN EL VEDADO
CASA REGIA
Calle 15 entre 4 y 6
Suntuosa residencia propia para Legación, en $180.00
THE TRUSH COMPANY OF CUBA
Informes en el
Departamento de Bienes
Obispo 53. M-6917
A-2 26620 26-6 Jul.

27 No. 337
entre A y Paseo alquilo hermosos bajos con sala, comedor, tres cuartos, baño intercalado, cuarto y servicio de criados. Garage. Informan: A-2418.
A2 26678 26-1 Julio

29 ENTRE B Y C
Alquilo hermosos bajos con sala, comedor, tres cuartos, baño intercalado cuarto y servicio de criados. Garage. Informan A-2418.
A2 26677 26-1 Julio

27 No. 104
frescos altos, con sala, comedor, baño intercalado, tres cuartos, cuarto y servicio de criados. Gran terraza al frente. Informan A-2418.
A2 26676 26-1 Julio

ESPACIOSOS ALTOS
Vedado. Calle 2 No. 3, alquilo los altos muy ventilados portal, corrido, (costados y frente) con todas comodidades modernas. Precio muy módico. Llaves en el bajo. Informes señor Manteca Cuba 76.
A2 26670 26-4 Julio

PISO alto rebajado a $75. Calle 27 No. 425 entre 4 y 6, Vedado, cuatro cuartos, baño intercalado, porch, garage, etc. La llave en los bajos, informan Fomento y Fabricación. M-7245.
A2 26515 25-1 Julio

ALQUILO los bajos calle 25 número 424 con portal, sala, cuatro cuartos, baño, comedor, cocina patio y jardín. Telf: M-1921.
A2 25941 22-7 Julio

BONITOS bajos calle C-182 cerca 21 con garage, 3 habitaciones otra de criada, jardín, portal, agua abundante, sombra, calentador, doble servicio, todas comodidades, familia corta.
A2 25920 22-30 Junio

VEDADO. Se alquilan los altos de calle J, núm. 2 con sala, saleta, cinco cuartos, dos baños de lujo, tres cuartos de criados, garage, etc. Informan F-2115.
A2 26586 26-2 Julio

CALLE 27 número 373, altos, entre 2 y 4, sala, recibidor, cinco cuartos, dos baños intercalados, calentador, saleta, cocina, servicio criados, llave bajos. Informes, Habana 186, altos. Teléfonos: M-1541, F-1795.
A-2 26979 29-4 Jul.

$30.00: VEDADO, 8 entre 19 y 21, jardín, porta lsala, saleta, dos habitaciones, baño completo, otra igual, alta en $28.00 Llave al lado F-1814.
A2 26431 25-30 Junio

10 y 19, VEDADO, residencia moderna aislada, muy fresca, propia para familia o legación, todo confort, jardines, garage, cinco habitaciones, tres baños lujo, portales, sala, comedor, despacho, próximo a desocuparse, puede verse, informes, M-2863, F-2124.
A2 25583 19 jul 4

IMPORTANTISIMAS REBAJAS
21 entre C y D, Vedado, hermoso edificio compuesto de casas de sala, antesala, cuatro cuartos, hermoso baño, comedor, pantry, cuarto y servicio de criados. Precio rebajado. Casas de dos habitaciones, baño completo, pantry, sala y comedor, desde $25. Dos sala, cuarto baño completo, pantry y cocina, desde $20. Elevador día y noche, personal a la disposición de los señores inquilinos. Informes, Goizueta, F-3937.
A2 27126 29 jul 4

17 NUMERO 482, entre 10 y 12, altos, hermosa residencia compuesta de sala, dos antesalas, tres cuartos, baño, comedor, cuarto y servicio de criados, precio rebajadísimo. Informan, F-3937.
A2 27122 29 jul 4

MODERNOS altos, calle 27 número 328, entre A y B, Vedado, se alquilan con 5 habitaciones, 3 en azotea, demás comodidades. Llaves, esquina A. Telf. A-6495.
A2 27128 29 jul 2

MODERNOS bajos, calle 27 número 328 entre A y B, Vedado. Se alquilan con cuatro habitaciones, demás comodidades. Llaves esquina A. Telf. A-6495.
A2 27129 29 jul 2

MUY REBAJADOS
LINEA 215, ENTRE G Y H
Alquilo altos y bajos, juntos o separados, propios para sociedad, casa de huéspedes o clínica, cada uno con espaciosa terraza, sala, recibidor, 10 espléndidas habitaciones con balcón a ventana y lavabos de agua corriente, comedor, cuatro servicios, garage. La llave en los altos. Telf. FO-1319.
A2 27092 29 jul 1

VEDADO. Se alquilan casas, C número 264 y 268, entre 27 y 29, jardín, portal, sala, tres cuartos, comedor, baño, cocina, ptaio, traspatio, cuarto y servicios criados. Llave al lado.
A2 27096 29 jul 4

SE ALQUILA la cómoda planta baja de Paseo 257, seis habitaciones, dos baños, garage, tranvía doble al frente. Llave e informes en los altos.
A2 26892-93 29 jul 3

SE ALQUILA una casita en 16 y 17, letra G, en 20 pesos. Informan en la carnicería de 17 y por teléfono F-4453. Leandro Miguel.
A2 26959 29 jul 2

VEDADO, en $50 alquilo modernos altos C, entre 27 y 29, tres habitaciones, hall, baño intercalado, cuarto criados con baño, agua abundante, cocina de gas y carbón, entrada independiente para criados. Informan Telf: F-2597.
A2 26602 26-3 Julio

CALLE 23 No. 433
Entre 6 y 8, Vedado. Se alquila el hermoso piso alto de esta moderna casa, compuesto de sala, saleta, dos comedores, siete dormitorios, dos baños intercalados, gran cocina, dos cuartos y servicio de criados, garage para una máquina y entrada independiente para el servicio. Las llaves en el piso bajo. Informes, San Pedro número 6, teléfono A-9619.
A-2 26943 28-6 Jl.

CALLE I número 202, entre 21 y 23. Alquilo bajos estilo Renacimiento Español. Jardín, portal, sala, dos habitaciones, baño intercalado, comedor al fondo, cocina gas; precio $35.
A-226833 27-1 Jl.

VEDADO, 15, 337, entre A, y B., alquilo casa, jardín, portal, sala, comedor, cuatro cuartos y demás servicios. Puede verse de 2 a 5 p. m.
A-2 27037 29-9 Jul.

5 ENTRE 4 Y 6
Lo más fresco. Modernos. Rebajados. 2 pisos. Llave allí. Informes Bufete Sánchez Fuentes. A-2814.
A-2 26822 27-5 Jl.

VEDADO. Se alquilan altos 4 esquina a 11 modernos y cómodos, amplios precio $65. F-3869.
A2 25724 20-30 Junio

SE ALQUILA
La planta baja de la casa calle 13 número 405 entre 4 y 6, Vedado, compuesta de portal, recibidor, sala, seis cuartos, dos baños, dos cuartos de criados, garage y cuarto de chofer. La llave en los altos. Informa, señor Cueto, Aguiar número 86, teléfono M-7941, precio, $80.
A2 26365 24 jul 1

CALLE 23 Núm. 474
altos a la brisa, terraza, sala, comedor, dos habitaciones, baño completo cocina, a la brisa, comunicación en la esquina. F-5469.
A2 26449 25-1 Julio

VEDADO; altos 8 y 19; terraza a las dos calles tres habitaciones, sala, saleta, baño completo, otra al lado $28.00. Llave en los bajos F-1814.
A2 26430 25-30 Junio

ALQUILO bajos jardín, portal, sala, recibidor, tres grandes habitaciones baño intercalado, comedor, patio pasillo criados y demás servicios, 21 No. 283 entre C y D, Vedado.
A2 26413 25-30 Junio

MAGNIFICA casa en 17 y L, Vedado, propia para numerosa familia. Puede verse de 9 a 11 y de 3 a 6. Informan FO-2259.
A2 26260 24-4 Julio

VEDADO, M. número 160 entre 15 y 17 bajos, sala, comedor, tres habitaciones, baño $35.00 Otra al lado (altos) con todas comodidades. Informan M. número 160 altos.
A2 26199 23-1 Julio

VEDADO. Casa moderna seis habitaciones, dos baños, garage y demás comodidades, precio $120.00, calle 27 entre 6 y 8. Informes teléfono: F-4008.
A2 26279 24-1 Julio

SE ALQUILAN dos hermosos y frescos altos, con garage y todo el confort moderno, las llaves en los bajos, calle 11 esquina a 10 núm. 39, calle 10 núm. 9½ entre 11 y 13.
A2 26273 24-9 Julio

SE ALQUILA calle N, 190, entre 23 y 21, portal, sala, recibidor, despacho, baño, hall, cinco habitaciones, comedor despensa, cocina, lavadero cuarto criados, dos habitaciones altas, con baño completo: garage, azotea. Entrada Vedado, fresquísima. Informes teléfonos U-8601 y M-2781.
A-2 26864 27-1 Jl.

21 número 263 ,altos, entre G y F. F número 205 altos, y F número 45, altos, casi esquina a 21. Casas nuevas y decoradas, de 3 y 4 cuartos, con todas las comodidades modernas, cuarto de criados. Informan, la bodega. Telf. A-1051.
A2 26829 27 jul 4

ALQUILO los altos, K 166 entre 17 y 19, compuestos de terraza, sala, comedor, cocina, baño, cinco habitaciones grandes, cuarto y servicio de criados. Informes, K 166, bajos.
A2 26787 27 jul 5

VEDADO, se alquilan los altos de la calle E esquina a 19. Informarán en los bajos.
A2 26765 27 jul 2

FRESCOS y modernos altos, H 227, entre 23 y 25, sala, comedor, terraza, 4 cuartos baño intercalado, pantry, cuarto y servicio criados. La llave e informes, 25 núm. 253 entre D y E.
A2 26744 [illegible]

CALLE H entre 23 y 25, se alquilan los modernos altos y bajos con jardín. Informan, A-2446, F-2974. Precio situación.
A2 26810 27 jul 13

SE ALQUILAN los ventilados altos de la casa Línea esquina a A, compuestos de portal, living-room, seis cuartos, dos baños intercalados, recibidor, hall, comedor, dos cuartos y servicios criados, cocina, pantry, garage. Informan, M-1510 y FO-2294.
A2 26785 27 jul 5

HERMOSA CASA
Propia para Legación, Casa de Huéspedes, Numerosa familia. Piso Bajo: Hall, cuatro habitaciones, baño, cocina. Piso Principal: Hall, sala, comedor, pantry, tres habitaciones, baño. Piso alto: Hall, cinco habitaciones, baño. Portales y terrazas en todos los países. Gran jardín. Garage para dos máquinas. Precio moderado. Calle J, 139, esquina a 15. Informan: Línea 159, esquina a J.
A-2 26847 27-13 Jl.

23 Y 4, jardín, portal, siete habitaciones, tres baños, cocina, garage, dos máquinas, cuarto criados, y cinco habitaciones y dos baños en los altos. Puede verse 3 a 6. Informan Tel. M-1541.
A-2 26982 29-6 Jul.

SE ALQUILAN los espaciosos altos de B. entre 19 y 21 acera la brisa, compuestos de sala, comedor, terraza, cuatro cuartos, baño intercalado, cocina, cuarto criados y servicio. Informan Bodega.
A-2 26984 29-10 Jul.

CALLE K, entre 21 y 23, Vedado, alquilo casitas frente calle, sala, comedor, cuarto, baño completo, cocina, precioso decorado, acera brisa, precio situación $18.00 y $20.00 casa nueva.
A-2 27033 29-5 Jul

SE ALQUILAN los bajos de Baños No. 31 entre 15 y 17, compuesto de jardín, portal, sala; saleta, comedor, habitaciones, baño completo, cocina de gas, patio y servicios y un cuarto para criados. La llave al lado. Informan A-2501.
A-2 27018 29-6 Jul.

VEDADO: Se alquilan los modernos y decorados altos de la casa calle J, esquina a Once, compuestos de sala, saleta, comedor, cuatro cuartos, cocina moderna, esplendido cuarto para criados con su servicio. Precio muy razonable. Informes y llaves en los bajos. Tel. F-2923.
A-2 27207 30-10 Jul.

ALTOS EN EL VEDADO, $34.00
Se alquilan los modernos y frescos altos en la calle 10 núm. 159 entre 19 y 21 compuestos de sala, saleta, corrida, tres habitaciones, baño completo intercalado, calentador y servicio de criados. Abundante agua. Las llaves en la misma. Informes Edificio Bacardí. Apartamento 401. Sr. Francisco Torres. Tel. A-7830.
A-2 27224 30-10 Jul.

CALLE 27, No. 372

UN CUERPO DE EXPLORADORES SE HA FUNDADO EN JAGÜEY GRANDE

Será incorporado a los Boy Scouts de Cuba. Muerte muy sentida de una señora. Contra el precio del alumbrado

Ha dejado de existir en Jagüey Grande la apreciable señora Viviana Castro viuda de Castro, perteneciente a respetable familia de la localidad.

Su desaparición ha sido generalmente sentida por haberse captado afectos y simpatías múltiples, debido a sus muchas virtudes y a la afabilidad de su trato.

Descanse en paz la finada señora, y reciban sus hijas, hermanas y demás deudos, la sentida expresión de mi condolencia.

EL FLUIDO ELECTRICO

Sigue tomando incremento la campaña pro abaratamiento del flúido eléctrico. Al igual que en otros pueblos, el vecindario de Jagüey ha anunciado a la Compañía que de no acceder a la rebaja de precios solicitada, prescindirá de sus servicios.

CLASES PRACTICAS

La señora Emma López Seña, jefe del Departamento de Economía Doméstica de la Secretaría de Agricultura dará clases prácticas en el Liceo de ésta, sobre industrias caseras.

CUERPO DE EXPLORADORES

La Academia The Cuban School está organizando un cuerpo de exploradores que será incorporado a los Boy Scouts de Cuba. Directores del Cuerpo: los maestros de dicha academia, señores Hilario e Eladio Martínez.

Esta institución se propone fomentar en la juventud el amor a la patria, la obediencia a las leyes, el cultivo del honor, el sentimiento del deber y de la responsabilidad, los nabitos de solidaridad y disciplina, etc., etc.

Exploradores de Jagüey: Arturo González, Armando González, Humberto González, Emilio Casamayor, Angel R. Valdés, Alejo Ponce, Severo Hernández, René Delgado, Miguel Fernández, Osvaldo Valladares, Sergio Rodríguez, Luis Delgado, Oscar Echevarría, Eugenilo y Leandro Navarro, Medardo Aguila, Florencio Hernández, Rodolfo Casaña, Luis, Antonio y José Vitar, Miguel Medina, Wilfredo Uriarte, Alberto Wégener, Nelson Carrasco, Oscar Lamadrid, Rodolfo Bonilla, Adelardo Gómez, Martín del Castillo, Juan Sotolongo, Israel Sánchez, Esteban Deás, Ovidio Deas, Mario E. Alonso, Luis Lemagne, Damaso Lemagne, Bernabé Calderón, Gonzalo Novás, René Martín, Fernando Gómez, José A. Delgado.

La Cronista.

GRANDES REFORMAS EN EL TEMPLO LA CARIDAD, DE SANCTI SPIRITUS

La meritoria obra de Fray Baltasar de Jesús, Carmelita Descalzo. Visita a la Iglesia. En Tuinicú. El desayuno

Fray Baltasar de Jesús—de la Comunidad de Carmelitas Descalzos,—un caracterizado religioso del moderno templo, alma cristiana, corazón, noble, culto retoño del suelo glorioso donde Santa Teresa de Jesús deslumbró Castilla con su amor y su sabiduría, es el misionero y el simpático monje de dulce palabra y más dulce pensamiento; es un intelectual y un inspirador de Cristo en la magnificencia de la gran obra cristiana en la tierra.

La modestia unida a la familiar amistad nos llevó hace dos días a ver y apreciar su obra.

Una curiosa puerta principal construída por artistas de la localidad nos detiene y en bellos cuadros admiran un precioso escudo tallado en madera que simboliza a Roma Papal otro tan bella a la ciudad de Sancti Spíritus—en su más vivo detalle—y otro el de la Hermandad de Carmelitas Descalzos, bello simbolismo de la esencia cristiana pura.

Unas alegorías en latín muy bien impresas en el tallado y en un bien trazado caligráfico—las traducimos al castellano que dicen así—y son los pensamientos ritos de la Orden «Esto abrazado al Cielo por el Dios de los Ejércitos» y otro—«Justicia y Caridad se abrazaron en uno».

Penetramos en el interior, y observamos un magnífico púlpito que rematan los atributos de los Evangelistas—San Mateo simbolizado en un Angel—, San Lucas en una cabeza de Toro, San Marcos en un León, y San Juan en un Aguila,— todo este pedazo de obra muy fluída de gusto y de arte estilo renacimiento, presenta una visión severa y de autoridad religiosa.

Las de más reformas consisten en variar algunos puntos de estilo ojival en renacimiento para que armonice la estética del Templo,— y el techo de maderas antiguas recias de cedros ha sido eliminado a la vista y se nos ofrece un cielo raso con sus cornisas doradas y capiteles que vienen a realizar un conjunto bellísimo de la moderna construcción sagrada.

El altar mayor se alza majestuoso, soberbio y magnífico, sus remates, sus profusos decorados, la majestuosidad, la amplitud ornamental en todo con gigantescas columnas a uno y otro lado del Sagrario dice de una obra superiorísima hecha en poco tiempo por el sabio sacerdote que honra la Comunidad de los misioneros que tanto enaltecen la veneración y la gloria de la sabia Santa y Doctora Teresa de Jesús, patrona de Avila.

En el día 18 se celebraron conferencias científico-religiosas cuya labor estuvo a cargo del R. P. Rivas S. J. para hombres solos.

El día 20 se efectuó la bendición de las obras solemnemente, y acto seguido se cantó una misa a dos voces del Maestro Hartmann, por el clero parroquial y un selecto grupo de distinguidas señoritas de esta localidad. Predicando el R. P. Baltasar C. D. y a las siete de la noche se celebró el Santo Rosario y se cantó una Solemnísima Salve.

El día 21, a las siete de la mañana multitud de autos salieron para el central Tuinicú donde se celebró Misa de Comunión General en la Iglesia de dicho central y especialmente los caballeros católicos que a la noche habrán de encontrarse en la Asociación. En los pechos de los Caballeros se veía una banda tricolor con un lema alusivo a la entidad católica y su fervor a la patria. A las siete y media llegaron los expedicionarios al pintoresco Central Tuinicú, más de trescientas personas más de 500 quien sabe; y una comisión integrada por los señores Don Pedro Alvarez, Rafael Colunga, Manuel Lage, Carlos Hernández, y Rafael Pérez con probervial delicadeza, la bienvenida a los huéspedes católicos. Poco después se empezó la celebración del Santo Sacrificio de la Misa, una multitud en la calle y el templo de bote en bote han dicho la importancia moral y material del acto.

Durante la celebración, un grupo de preciosas señoritas del referido Central cantó con dulzura y tonalidad sagrada los motetes de rigor y esta colaboración muy inspirada en las devociones religiosas sin dejar de relacionarse con el arte corresponde a las gentiles y bellas señoritas Joaquina, Hilda, Olga, Eulalia Alvarez Ríos, cuatro hermanitas a cada cual más sugestiva y elegante, y las no menos encantadoras Ramona y Josefina Colunga, Rosa Serrano, Aurelia Valdivia, Givalda Valdivia y Alicia Pastrana.

Terminada la función religiosa, la ilustre matrona Doña Isidora Rionda, cuya ancianidad poco a poco parece abrirle el camino de la gloria, la dama ejemplar en la virtud y la caridad la que todos los días llora al par que deja sú óvolo en la mano menesterosa, invitó a todos las allí reunidos a un desayuno en la amplia casa de Colegio congregándose más de 300 personas.

EL DESAYUNO

Dos largas mesas y un porción de laterales todas recubiertas de flores fueron rodeadas de infinidad de asistentes. Un desayuno abundante y bien servido; café con leche, chocolate, bizcochos, sandwichs, dulce, constituía el delicado obsequio de doña Isidora. A esto un grupo de encantadoras señoritas se encargó del servicio con exquisita delicadeza haciendo de aquel lugar un nuevo templo de confortamiento espiritual, a cuya labor sumaron su concurso las siguientes señoras: Otilia Casanova de Herencia, Amalia Senz de Pérez, Amalia Merille de Pérez, Clélida Sánchez de Lage, Josefa Muñiz de Colunga, Mary Santisteban de Rosado, y María Gómez de Hernández. Y las señoritas: Aurelia Hernández, América Madrigal, Dolores Hernández, Ramona y Josefina Colunga, Ramona Hernández, Joaquina, Hilda, Olga y Eulalia Alvarez.

El Padre Fray Baltasar dió las gracias a todos por su cooperación en un acto brillantísimo de acción católica y doña Isidora conmovida por el júbilo que espirementaba en muy breves palabras de tono evangélico y dulce demostró de corazón su íntimo agradecimiento y terminó con estas palabras nobles:

«No es de Dios la culpa del mal que padecemos; es de los hombres y de ellos no más su grave responsabilidad».

AL CEMENTERIO

Sería las nueve y media cuando la expedición reorganizose para regresar a Sancti Spíritus, no sin antes llegar al Cementerio y rendir homenaje de recuerdo en una magnífica corona de flores que fué puesta en la tumba del glorioso General Sánchez.

A la llegada aguardaba una comisión del Centro de Veteranos presidida por el señor Legón, digno ciudadano de los días presentes como mejor soldado de la independencia.

En la tumba del martir de LAS DAMAS ante los numerosos excursionistas en su mayoría caballeros católicos, el doctor José F. Valdivia pronunció una bella oración, significando la labor del caído en la lucha por la libertad. Hizo un maravilloso paralelo entre las libertades ciudadanas y el catolicismo deduciendo que es la idea de Cristo la más segura y eficaz a la veneración de la patria y la consolidación de la paz en la tierra.

En atinados párrafos expuso la grandeza de los ideales católicos y la bondad de la Fe por que sólo esta virtud puede conducir al triunfo de las causas legítimas y nobles.

Fué muy felicitado el doctor Valdivia, al terminar su oración y eran las once de la mañana cuando nos restituimos a la vida ordinaria dentro del ambiente local.

POR LA NOCHHE

A las ocho y media se celebró la ceremonia de la iniciación en la Iglesia de la Caridad de mas de 40 jóvenes en la Asociación de Caballeros Católicos acto que resulto muy lucido.

Juan del Campo.

VISITA DE INSPECCION AL JUZG. DE JAGIIEY GRANDE

Se encuentran en Jagüey Grande en cumplimiento a disposiciones reglamentarios de Inspección, el Juez de Instrucción y Correccional de Alacranes Dr. José M. de Rojas y el Secretario señor Angel Amador, hijo de este pueblo.

El Dr. Rojas se manifiesta altamente complacido de la excelente organización administrativa de este Juzgado Municipal que dirige el bien querido Juez doctor José de la Luz Rodríguez y Goeches, de cuyas condiciones profesionales, y amplia cultura, hizo el superior genárquico sentido y verdadero elogio.

Los señores Rojas y Amador permanecerán en esta población varios días, trasladándose seguidamente al pueblo de Agramonte y a otros términos municipales que abarca su recorrido de Inspección.

A. Hernández Espinosa.

SAN JUAN EN PUERTO PADRE

Varios onomásticos. Regreso. Exeámenes. Nueva compañera

El día 25 celebraron en Puerto Padre su fiesta onomástica infinidad de amigas y amigos nuestros.

Entre las damas recordamos a la muy distinguida y amable señora Juana Muñoz de Queral, Juana Pascual Viuda de Oria, Juana Lázaro de Morales, residente allá en el central Delicias, Juana Anguera de Feria, Juana García de Leyva y Juana José de Berenguer.

Señoritas, Juanita Anguera Magariño, Juana Pascual, Juanita Ricardo, Juana Berga y Juanita Picanes.

Entre los caballeros Juan Aldana de la Torriente y su hijito Juanito, Juan Pisonero Urrutia y su hijito Juanito, Juan Bosch Notó, Juan Ricardo, Juan García Siñeriz Queral, Giovanni Cereza, Juan Sainz, Juanito Sainz y Juan Farach.

Que hayan tenido todos muy feliz día.

YIYA MARTINEZ

Esta encantadora señorita ha sido nombrada para redactar las notas de Sociedad en el bisemaniario «El Localista» que se edita en nuestra ciudad.

Vayan estas líneas a manera de saludo que envío a la nueva compañerita, deseándole muchísimos éxitos.

ENFERMO

Lorenzo Palomares Fontana, queridísimo compañero en el periodismo se halla guardando cama desde hace algunos días víctima de un ataque gripal.

Deseamos de todo corazón su pronto restazlecimiento.

EXAMENES

En los recientes exámenes celebrados en la Academia que dirige con gran acierto la señorita Florita Garrido, triunfaron con notas de sobresaliente todos sus alumnos.

El tribunal calificador lo componían los Sres. Víctor M. Fernández, delegado de la Escuela Politécnica de la Habana; Francisco Moya, Manuel García Muñoz, Miguel A. Morell, Francisco Machado Montes de Oca y Pedro Franco Tauler.

En Mecanografía fueron examinados Julia Martín, Nena de la Rosa, Carmita García, Delfín Maceo y Julio Palacio.

Taquigrafía: Julia Martín, Ana Antonia Sors y Olga García.

Nuestra sincera felicitación a estos alumnos, felicitación que hacemos extensiva al tribunal calificador y en particular a la inteligente señorita Florita Garrido por la buena preparación de sus alumnos.

REGRESO

De regreso de Bayamo se encuentra de nuevo entre nosotros el distinguido matrimonio Dr. Rodríguez Valdés y su elegante y bella esposa Sra. Angélica Robles.

Nuestro saludo afectuoso.

Burunat, Corresponsal.

DE CALIMETE

Rumbo a Nuevitas. Traslado. El alumbrado. Visita. Lluvia

Rumbo a Nuevitas partió el día 26 nuestra distinguida compañera, profesora señora María L. Puentes, directora de la escuela 3, en unión de los jóvenes Raúl y Uberto Rodríguez. La terminación de sus labores escolares y el natural descanso amerítado, hacen sustraer a la entusiasta educadora del seno familiar y social de esta localidad, donde su perseverancia y constancia le han creado una aureola de consideración y afecto.

TRASLADO

Destinado a Matanzas se trasladará en unión de su respetable familia el amigo José A. Alvarez, administrador de la Compañía de Electricidad y miembro notable de la Asociación de Padres, Vecinos y Maestros; un puesto de confianza cerca de los altos empleados de la oficina central, irá a desempeñar el competente amigo a quien se estima por su hombría de bien y su caballerosidad; todos los componentes del término en general deséanle muchos éxitos en su nuevo puesto, lamentamos también su ausencia definitiva, porque nos priva de su valioso concurso en la Asociación, donde fué factor importante en el desenvolvimiento cultural de la misma durante tres años.

EL ALUMBRADO

La campaña iniciada para obtener la bonificación lógica y razonable del alumbrado público, aumenta cada día, siendo unánime la opinión en el término para conseguir la rebaja general del flúido dadas las actuales circunstancias; máxime si tenemos en cuenta que la compañía ha rebajado el personal en gran número, en las administraciones locales y en las oficinas provinciales. El movimiento tiene nuestra aquiesencia y desde luego tendría un triunfo más completo y eficaz si invariablemente la retirada se hiciese en general, es decir, incluyéndose los que disfrutan de las tarifas especiales.

LLUVIA

Llueve incesantemente, tal parece que estamos bajo la acción de un temporal, los caminos que conducen a colonias e ingenios es difícil transitarlos porque están materialmente inundados; no obstante continúan las caravanas de los necesitados implorando la caridad diariamente, toda vez que no encuentran trabajo para poder librar el sustento diario. A medida que adelanta la estación va siendo un verdadero problema el sostenimiento de los indigentes que escuálidos, faltos de alimentos recorren las poblaciones.

VISITA

De recorrido por sus fincas nos visitó en estos días el senador don Carlos de la Rosa en unión de su distingu da señora María Faz y su hijo Pablito. Este se preparaba a tomar parte en las competencias de natación que estaban anunciadas para el día 29 en la piscina del hotel Nacional a beneficio de la cocina económica del Vedado, y después será uno de los competidores de las próximas regatas nacionales de Varadero, el próximo día 17 de julio. Nuestra bienvenida a los esposos La Rosa Faz y un triunfo completo al atleta en sus propósitos sportivos.

D. Garcia

CARDENENSES

(Por Francisco González Bacallao)

EL TRANSCURSO DEL ULTIMO DOMINGO

Varadero!

En plena animación!

Allí pasó el cronista el Domingo con motivo de un grato almuerzo que a la Prensa ofreció en el campamento «Jabón Candado» el coronel Silva, Director del mismo.

El almuerzo fué suculento.

Exquisitos todos los platos.

Hizo honor al «chief» culinario que tienen allí este año y que es de primera clase.

El almuerzo fué tarde.

Al medio día.

Horas después de terminado este llegó al Campamento un grupo de excursionistas, la mallorín de ellos empleados del National City Bank of New York de Matanzas, que acababan de celebrar un almuerzo en el Hotelito de «Torres».

Salieron por la mañana de Cárdenas.

En el remolcador «Adolfo».

Visitaron las costas que merodean y anclaron en Varadero a las 12 del día.

Y de allí se dirigieron al Campamento «Jabón Candado» donde tuvieron el placer de recibir y saludarles.

Juntos volvieron al caer la tarde.

En retorno a esta ciudad.

El viaje de regreso fué en el «Adolfo» y la travesía Verdadero Cárdenas, resultó divertida.

Abundaron los chistes.

Los comentarios alegres.

En el grupo de los matanceros visitantes resultaban el señor Juan F. Quirós, cumplido caballero y manager de la Sucursal del City Bank en la Ciudad yumurina; Raúl Valdés contador; Carlos Irastolza, Andrés Hernández, Claudio Palacios, Bienvenido Peña Augusto López Llorens, José Fernández, Rolando Martorell, Enrique Almiral, Francisco Bayona, el capitán dentista del Ejército Nacional Rafael Reynaldo, Juan Candelario; Felix U. Casas, Director de «El Imparcial» de Matanzas y Manolo Jarquín el exquisito cronista del DIARIO DE LA MARINA en la propia Ciudad, compañero y amigo a los que tuve el placer de estrechar su mano; Ismael Obras, Carlos Manuel Hernández, Enrique Ovases, José de la Vega; Don Carlos Pérez Jorge, Joaquín Gomis, don Octavio Ortiz Casanova.

Nutrido el grupo de Cárdenas.

Que paso a citar.

El afectuoso amigo Eugenio Puente, inteligente administrador del City Bank en esta ciudad; Enrique Trenzado, Gustavo Martínez, Vicente Infiesta, Sandalio Goman, Darío López José L. Rueda, Braudio Delgado, Juan Lastra, Segundo Pérez, Adolfito y Julio Hernández, Luis Ablanedo, Enrique I. Cuell, Manuel Bolois, Angel Mesa, Eugenio Bujor, Hector Vinajeras, Carlos J. Martín, Victorino L. González Jesús M. Guzmán Florido C. Lorenzo y el cronista que suscribe.

El viaje fué ideal.

Al vaivén de las olas.

El atento Isaac sirvió a todos rico coaktail y exquisitos bocaditos mientras el «Adolfo»» marchaba con rapidez marcando las olas bravas de esa tarde de verano y de fuerte brisote.

Se recibieron emociones.

Dulces emociones.

A la vista de Cárdenas ya desembarcaron a los pocos minutos en el muelle de los señores Adolfo Hernández y Cía.

Allí se cambiaron saludos.

Saludos de despedida.

Los matanceros se dirigieron para su ciudad en coches ómnibus, mientras los cardenenses ibámos rumbo a nuestras casas respectivamente para tener un rato de descanso.

Lo exigía el cuerpo.

Después de día tan agitado.

EN EL UNION CLUB DE COLISEO

Recibo una invitación.

Que dice así:

Sociedad Unión Club de Coliseo.

Señor Francisco González, Cárdenas.

Señor:

Tengo el gusto de invitar a usted y a su distinguida familia para el gran baile típico que se celebrará en los salones de la sociedad Unión Club de esta localidad el día 11 de Julio, amenizado por la orquesta de Joselito González y un sexteto típico criollo.

Esperando vernos honrado con su presencia me suscribo de usted con la más alta consideración.

Federico Ibargüen, Presidente.

Gracias por esa deferencia.

La agradezco de veras!

HILDA LOPEZ DE MARRERO

Joven dama.

Bella e interesante.

De paseo por breve tiempo hallase por sus antiguos lares cardenenses la gentil señora Hilda López Silvera de Marrero, casada hoy con un elogiado profesional habanero.

Viene a ver a su familia.

Que aquí reside.

A la citada señora a la que anoche tuve el gusto de saludar personalmente le acompaña la graciosa señorita Dulce María Salas, cardenense que hoy también reside en la capital.

Se ausentaron hoy.

Llevan mi despedida!

PILAR GARCIA BABOT

Una felicitación.

Con un elogio además.

Hágolo llegar para la angelical señorita Pilar García Balot, que en recientes exámenes celebrados en la acreditada Academia Beethoven acaba de recibir su título de Profesora de Solfeo y Piano.

Obtuvo nota brillante.

Muy elevada.

Para la linda «Nena» repito mi enhorabuena con estas líneas.

Obtenga muchos éxitos.

En su nueva profesión.

DOS AÑOS

Un natalicio.

De un bebito hoy.

Cumple en esta fecha dos años la hermosa Alicia del Valle, encanto de los apreciados esposos señora Julia Daniel y Pedro Juan del Valle.

Tenga muchos vesos.

Besos y cariños!

Olga Marquetti fué Electa Reina del Certámen de las Flores, en El Perico

Designadas damas de honor las Srtas. Dulce Ma. Sotolongo, Juana Rosa Calvo, Ena Sánchez y Zeida Valdés. Otras notas

Finalizó el lunes 22 el certamen de las flores el cual tuvo un epílogo brillantísimo. Lo lluvioso del tiempo impidió que las lindas candidatas y numerosas familias presenciaran el último escrutinio como se tenía proyectado.

Señalada la hora se constituyó la mesa del jurado, y extraídos los votos, resultó vencedora una señorita toda elegancia y belleza: Olga Marquetti. Honor a ella. Reina encantadora, que lleva reflejado en sus radiantes ojos la pureza de su alma, sus bondades y sus virtudes.

La candidatura ha sido un eco que ha surgido en el pueblo y en su digno comité.

Reina de las flores y reina en el corazón de su feliz prometido, el distinguido joven Emerio Castro. ¿Qué más puedes desear, reina gentil?

Caigan flores, muchas flores, a los pies de S. M. Olga Marquetti. Flores que ofrendamos a su belleza y a sus cualidades de simpatía y virtud.

Las señoritas que constituyen la corte de damas forman el bellísimo bouquet que sigue a continuación de la reina.

Primera dama, la sugestiva jovencita Dulce María otolongo en la que se reúnen la gracia, juventud y belleza.

Segunda dama, la gentil y culta señorita Juana Rosa Calvo, la que con sus relevantes méritos tiene el afecto de todos.

Tercera dama, la señorita Ena Sánchez, de resplandeciente y blanco rostro la que es momo un lucero refulgente en este cielo de belleza.

Cuarta dama, la jovencita Zeida Valdés. Todo lo que pueda decir mi pobre pluma para describir la belleza de esta encantadora criguña, resultaría muy pálido, comparado con sus encantos y virtudes.

Encantador certamen en que reina y damas son a cuál más linda y todas distinguidísimas en nuestra sociedad.

Muy en breve será fijada la fecha para la coronación de la reina y su corte de honor.

Los organizadores de este certamen han quedado altamente satisfechos por el alto espíritu de sociabilidad que ha imperado durante el mismo, por lo que tienen mi sincerísima felicitación, así como la reina y sus damas y sus entusiastas comités.

FELICITACION

El día 28 celebró su onomástico una señorita todo espiirtualidad y delicadeza, Lilia otolongo. Muchas flores y felicitaciones llegaron a sus manos.

Que la felicidad sea siempre contigo, gentil Lilia.

El estimado matrimonio García-Quintana besa con placer una preciosa muñequita, la que con su lindo hermanito Tinito, formarán encantadora parejita.

Todo género de felicidades deseo a la nueva periqueña y mi felicitación a sus felices papas.

TETE Y CARMITA REBOLLAR

Gratísima sorpresa nos han dado las agraciadas y muy estimadas amigu tas Teté y Carmita Rebolqlar, las que después de un año de ausencia en la capital han venido a pasar unos días en este su pueblo para celebrar junto a su amano padre, el onomástico de éste, el día 29.

Reciban mi cariñoso saludo las buenas amiguitas.

FELICITACION

En primer lugar, mi felicitación cordialísima para el señor Pedro Rebollar, Pedro Hernández y Pedro Barreto.

También para el joven Pedrito Daniel.

Y el simpático niño Pedrito Sotolongo.

Que hayan pasado un día ichicísimo les deseo.

Haydee
Cronista Social.

DOMINICANAS

Festividad de San Juan. Una grata fiesta. Nota de duelo

En la festividad de San Juan en Santo Domingo, sea mi primer saludo para la anciana señora Juanita Martínez viuda de García, como también para las distinguidas damas Juana Espinosa de Carballoso, Juana Valladares de Alba, Juana M. Costa de Morales, Juana Castellanos de López.

También lo hago extensivo a varias lindas damitas de nuestra élite social: Juanita Alfonso, Juana María Rubio, Juana Rosa Méndez, Juana López, que celebraron su santo.

Mi último saludo, que no puede ser último no es menos sincero, es para el joven doctor Juan de Dios Espinosa.

Para todos, aunque tarde, deseo muchas venturas.

EN SU ONOMASTICO

Con todo esplendor, y gozando de un cúmulo de felicidades, como también sin faltar un solo detalle, ha celebrado su onomástico una distinguida dama de esta sociedad, la señora Juana Castellanos de López, así como su encantadora hija Juana Rosa.

Noche de placer en que los jóvenes esparcieron su regocijo, dando una intensa nota de felicidad.

La concurrencia selecta que a tan apreciada morada concurrió fué bastante numerosa, y la galantería en tan distinguida familia se puso de relieve una vez más.

Mucho se bailó, en esa noche; aquella morada era un compendio de grata alegría.

La concurrencia, a pesar de la inclemencia de la noche, fué bastante numerosa.

Asistentes:

Señoras Consuelo Silva de Rodríguez y Carmen Silva de Miyares; señoritas Lilia Alpis, Teresita Cao, Esperanza, Madalina y Carmelina Torres, Alcira González, Gloria Chávez, María Cristina y Lula Paz, Tita Treviño, María Dolores de la Torre, Catalina Franco, Isabel Suárez y formando el triángulo gentil las encantadoras hijas Alpis, homenajeada, Elpidia, Zoila, Mercedes y Antonia.

Queda complacido el distinguido joven José M. Gutiérrez a quien debo los datos sobre este simpático evento social.

NECROLOGIA

En Cumbre, donde residía desde hace poco tiempo, dejó de existir un antiguo vecino de este pueblo; me refiero al señor Ramón Albert, a quien tanto en la sociedad de Placetas, como en ésta, se le estimaba por sus relevantes méritos.

Mucha pena ha causado en esta sociedad la dolorosa noticia de la desaparición eterna de don Ramón, como cariñosamente se le llamaba, prueba fidedigna del respeto y del gran cariño que aquí se le profesaba.

Descanse en paz, y reciban sus familiares todos la expresión más sincera de nuestra condolencia.

Jericó.

UN DUELO EN EL C. 'HORMIGUERO'

Sentida muerte de la Señora E. Hernández Vda. de Valdés

Ha fallecido en el Central Hormiguero la respetable dama doña Encarnación Hernández, viuda de Valdés.

El 27 de junio, como a las diez de la mañana, sucumbió, bajo acerba y pertinaz dolencia, a la avanzada edad de 74 años.

Doña Encarnación Hernández, la buenísima y noble dama, de familia social y distinguida, que consagró su existencia a la creación de un hogar todo dechado de virtud y devoción nos deja para siempre...

Viuda desde 1904 del inolvidable don Ignacio Valdés, que por muchos años desempeñó el cargo de Administrador de esta gran finca azucarera, la que en difíciles momentos supo ayudar a engrandecer y levantar el gran prestigio y progreso que hoy todavía disfruta aquel férreo tronco, de espíritu incansable, de envidiables energías, generoso y altruista, que dejó tan venerados recuerdos a cuantos lo conocieron y trataron.

Los cuatro hijos que Don Ignacio dejara, al abrigo de su buena compañera, todos aun pequeños todavía, hoy los abandona ella, quizá si satisfecha de haber logrado con sus constantes consejos de filial ternura, honrando con su honorabilidad e inteligencia, a sus queridos progenitores.

El mayor de ellos, Ignacio, desde hace muchos años desempeña el alto cargo de Secretario del señor Elie L. Ponvert, Gabriel y Manuel Eduardo, ocupando también altos cargos de la Administración y María, su inseparable compañera ya casada con el prestigioso caballero, señor Miguel Quintero, perteneciente a familia de gran estimación, Encargado del Departamento Comercial de este central, en cuyo hogar ella convivía.

Su muerte casi inesperada, ha causado profundo sentimiento en este central, por el gran aprecio y distinción que disfrutaba.

Al perder para siempre ser tan querido, cúbrese de luto una numerosa familia, y de consternación todos los que con ellos convivimos.

Está pues de duelo nuevamente este central, después del fallecimiento de uno de los dueños, acaecido al finalizar el pasado año.

El sepelio, verificado el día 28 fué una imponente y sentida manifestación de duelo, siendo conducido el cadáver al Cementerio de Cienfuegos, por carretera y enterrado en la bóveda que poseen sus familiares.

El señor Felipe Echevarría, empleado de esta finca, en elocuentes y conmovedoras frases ensalzó las nobles virtudes de la finada.

El Corresponsal en nombre del DIARIO, y en el suyo propio, se une al inmenso dolor que hoy embarga a sus familiares todos, a los que me unen estrechos lazos de relación y aprecio, elevando una oración al Supremo Hacedor por el eterno descanso de la desaparecida, con mi más sentida condolencia.

Relación de las ofrendas florales dedicadas por familiares y amigos en demostración de afecto y cariño a la distinguida dama fallecida.

Coronas: A Mamá de Ignacio; A Mamá de Gloria y Manolo; A Mamá de Oceanía y «Chelo», A mi hermana, de Gregorio; A nuestra hermana de «Charo» y Gregorio; A Tía de Teresa e Ignacio; A Doña Encarnación, Julia y Paco; Dulce María y Enrique; Eduardo de Mazarredo e hijo; José Sánchez y familia; Jose de Dios y familia; Francisco Cuervo y señora; Felipe Echevarría y familia; Eladia y S. Noa; Agustín Quintero y familia; Empleados de Oficina del Central; Empleados de Tienda y Fonda, sociedad Luz de Palmira; Agustín Curiel; Viuda Teodoro Ruiz y familia; Rafael Echemendía y familia; Antonio Ruiz y familia; P. Santamaría y familia; Antonio Hernández y familia; José Cañivano y familia; Justa y Pepe; Serafín Ruiz y familia; Ramón Vázquez y familia; Juan Sánchez y familia; Fernando Campa y familia; Alfredo, Armando, Carlos y «Caruca»; José Rodríguez Niebla y familia; Antonio Alvarez; Herminio Echevarría y familia; Gustavo Grabau y familia; José Ramón Fernández y familia; W. Miller y familia; Manuel C. Alonso y familia; Luis Menéndez y señora; Luis García y señora; Manuel Pérez y familia. Sebastián Sánchez y señora; Angel Sánchez y señora; Humberto de la Torre y hermanos; Lcdo. Arturo López Madrazo; Ldo. Federico Larcno Brú; W. Miller; Segundo López y familia; Familia Terry Ponvert; Llullo y Nenecita; Benito Gómez y familia; J. B. López S. en C.; Francisco Carrazana; Wenceslao Prieto y familia.

Cruces: A nuestra querida mamá María y Miguel; A nuestra abuelita Gilda y Manolito; A Doña Encarnación «Natica» y Pedro; A Doña Encarnación Dueño del jardín «El Pensil».

A Doña Encarnación José Manuel Echevarría y familia.

Cojines: A nuestra querida abuelita María Teresa y Silvia; A Doña Encarnación María Julia y Cueto; A Doña Encarnación Secundino Quintana y familia; A Doña Encarnación Fernando de Mazarredo y señora; A Doña Encarnación Andrés Vega.

Cestos: A Doña Encarnación de sus nietas Gladys y Georgina, de Carlos Iglesias y familia; de Santiago O-Bourque y familia; del jardín «La Perla», del Vice Cónsul americano y familia.

José Serralvo.
Corresponsal.

ESPLENDIDO BAILE OFRECIDO POR EL "SENADO TENNIS CLUB"

La sociedad «Club Minas» celebró también brillante baile. Asistieron los socios del Senado Tennis. La concurrencia

Tal como había anunciado el 21 del actual tuvo efecto en la progresista sociedad del Central Senado, Senado Tennis Club, el gran baile que la simpática institución ofrecía a sus numerosos asociados; y a la que por acuerdo de las directivas del Senado Tennis Club y Club Minas, éramos invitados los socios del Club Minas.

El baile del Tennis resultó un acto brillantísimo.

Una concurrencia tan numerosa como distinguida dió esplendor al acto.

En el magnífico «court» del Tennis fué dispuesto el salón de baile, artísticamente adornado con palmas, globos y gallardetes con los colores del Tennis Club.

La orquesta de los Hermanos González tuvo a su cargo los bailables.

Por el caballeroso señor Apolinar Alzaga, entusiasta presidente del Senado Tennis Club directivos y socios nos fueron dispensadas a los socios del Club Minas las más gentiles y finas atenciones.

Felicito sinceramente a las dos sociedades por el gran éxito de la fiesta.

EL BAILE DEL CLUB MINAS

Un brillante y suntuoso baile celebró el Club Minas la noche del 24 de junio.

El San Juan, nuestro típico carnaval camagüeyano, no tuvo este año, como en otros, la alegría popular.

Pero el baile del Club Minas revistió caracteres magníficos por la enorme concurrencia y por la animación que reinó hasta el último momento.

Fuimos honrados con la asistencia de los socios del Senado Tennis Club que con sus familias fueron invitadas por el Club Minas, en justa correspondencia a su invitación a nosotros para el baile del 21 en el Senado Tennis Club.

Fué una fiesta esplendorosa donde reinó la más grande alegría y compenetración entre los socios de ambas sociedades, que honran y prestigian al Camagüey heroico y legendario.

La bella idea del distinguido y caballeroso señor Alzaga, que con tanto calor fuera acogida por el querido amigo José M. Fernández, presidente del Club Minas, de celebrar estos bailes intersociedades y que tuvo el apoyo unánime de directivos y socios del Tennis y el Club, ha tenido un éxito grandioso y magnífico.

El baile del 24 fué brillante, suntuoso y de la más alta compenetración espiritual entre minareños y senadenses.

Artísticos adornos lucían los salones del Club Minas.

La afamada orquesta camagüeyana «Internacional», que tan acertadamente dirige el profesor Angelito Mola, tuvo a su cargo los bailables, mereciendo unánimes elogios.

Bellísimas y elegantes senadenses dieron realce a nuestro baile, aunque sabiendo he de incurrir en omisiones lamentables y pidiendo excusa por ello a las gentiles senadenses consignaré los nombres que pude anotar en mi carnet.

Señoras: en primer lugar la joven y elegante esposa del presidente del Senado Tennis Club señora Nenita Loret de Mola de Alzaga; Amanda Cebrián de Loret de Mola, Hortensia Miranda de Pita; Lila Arteaga de Sánchez; Amada Hernández de Medina; Nana Pichardo viuda de Pino; María Gallo de Massagué; Caridad Padrón de Martínez.

Señoritas: Ana Gloria y Alicia Miranda; Esperanza y Margot Basulto; Colina Adán; Lolín y Delia Morales; María E. Massagué; Argelia y Dulce María Labrada; Nimí Hernández; Amparo Gutiérrez; Cuca Basulto; Emma Vázquez; Isabel y Virtudes Esper; Margarita Martínez; Remedios Castellanos; Beatriz Basulto; María L. Gutiérrez y Zoila García.

Las minareñas gentiles y bellas, esta vez, como siempre saben hacerlo ellas, realzaron el baile con su presencia también a nuestras airosas y adorables minareñas quiere el cronista pedir excusa por las omisiones.

He aquí los nombres que pude anotar:

Señoras: Aurorita Guerrero de Castellanos; Celia Llorca de Fernández; Cachita Llorca de Ramos; Berta Varela de Misa; América Artiles de García; Ana María Lebrango de Villamil; Catalina Rodríguez de Hernández; Juanita Artiles viuda de Perdomo; Luz Perdomo Artiles; Anita Betancourt de Bores; Zenovia Molina de García;; Rosita Victoria de Molina; Suraya Zenni de Jaken; Esperanza Fundora de Fernández.

Señoritas: Celia Perdomo; Aurora y Flor Molina; Alicia Llorca; Rosina y Nena Varela; Fidelina; Fernandina, Félida y Margot Fernández; Gina, Angelina, Elisa y América García; Eulalia Hernández; Aurorita y Monga Castellanos; Zoila América y Cachita Guillén; Leonila Vergel; doctora Lilia Vergel; Ana Esther Zúñiga; Zoila y Zenaida Villadeamigo; Flor, Antonia y Noemí Salgado; Gloria y Blanca Boves; Dalia y Gladys Misa; Raquel Betancourt; Eufemia López; Fina López; Matilde y Alicia Guerrero; Chea y Lolita López; Celia, Carmela y Alicia Hernández; Estrella Llorca; Cachita Pérez; Hilda Morciego; Lina Hernández; Virtudes Morlanes y Fela Navas.

Felicitamos sinceramente a la directiva por el éxito del gran baile del 24.

FELICITACION

En estas líneas quiere el cronista enviar su felicitación sincera a todos los amigos y amigas que han celebrado su fecha en los días 24, 25 y 26.

Roselio Ramírez, R.
Corresponsal.

Los Primeros Aguaceros Primaverales Están Cayendo en Catalina de Güines

La demora de las lluvias ha perjudicado a las siembras. Plantaciones de girasol. La tarifa del flúido eléctrico

En Catalina de Güines y en distintos pueblos de la República se debate en estos momentos el asunto de la rebaja en la tarifa del flúido eléctrico que no está hoy en día a tono con la situación.

Nuestro Ayuntamiento, que es el de Güines, ya hace tiempo tomó el acuerdo de notificar a la Compañía Cubana de Electricidad que no le pagaría por el alumbrado público a más de diez centavos por kilowat, a lo que, por lo visto, no accede la Compañía y no es extraño que

SE OFRECEN

DESEA colocarse una buena cocinera, tiene buenas referencias y sabe hacer toda clase de variación. Informan. Tel. F-3437.
O-2 27239 30-2 Jul.

SE OFRECE cocinero-repostero de color cocina criolla, francesa, española. Dan informes en el Tel. U-7425, carnicería San José y Campanario.
O-2 26995 29-1 Jul.

COCINERO Repostero asiático joven, desea colocarse en casa particular. Cocina práctico criolla, española y americana. Sabe varios platos especiales; también tiene recomendación. Informan teléf. M-5014.
O-2 27023 29-1 Jul.

SE OFRECE una joven española para cocinera, cocina criolla y española, entiende de dulces, no le importa salir al campo ni a la plaza. M- 2464.
O-2 27060 29-1 Jul.

JOVEN cocinero y repostero chino, desea colocación casa particular, cocina criolla, española, tiene buena referencia. Pregunte por Tel. I-7229. 1-7431.
O-2 26999 29-2 Jul.

UN JOVEN chino muy buen cocinero y repostero para casa particular sabe cocinar a la criolla, española y francesa; tiene buenas referencias. Manrique 99. Tel. M-4389.
O-2 27247 30-3 Jul.

DESEA colocarse maestro general cocinero, experto en toda clase de cocina y repostería, sin pretensiones, para casa particular o cualquier giro. Tiene inmejorables referencias. Tel. A-4792.
O-2 27029 29-1 Jul.

UN JOVEN chino cocinero y repostero desea colocarse en casa particular y cocina a la criolla, española y francesa sabe cumplir con su obligación, tiene buena referencia. Tel. A-6279.
O-2 27005 29-2 Jul.

SE OFRECE buen cocinero español cocina criolla, española y francesa; helados, repostería y pastelería, agradable sazón, es hombre solo. Sale al campo, tiene referencias M-4761.
O-2 27006 27-1 Jul.

SE DESEA colocar una buena cocinera en casa particular, establecimiento o cualquiera otra. Lleva mucho tiempo en el país. Sabe cumplir su oficio. Tiene buenas referencias de las casas donde ha trabajado. Teléfono A-3550.
O-2 26834 27-1 Jl.

JOVEN cocinero chino desea colocarse en casa particular; cocina Criolla y Española y postre; es aseado. Tiene referencias persona muy seria. Teléfono X-3056. Dolores y 15, Lawton.
O-2 26799 27-1 Jl.

DESEA colocarse una cocinera de color, inglesa, en casa de corta familia o matrimonio, cocina bien española y criolla, tiene buenas referencias. Telf. FO-2741.
O2 26800 27 jul 1

DESEA colocarse una joven de color, inglesa, es muy buenas cocinera, va al campo, con buenas referencias, teléfono F-6253, calle 11 número 31 entre 6 y 8, Vedado.
O2 26786 27 jul 2

JOVEN cocinero asiático, repostero, se desea colocar en casa particular, cocinar, práctico criolla, española, tiene referencias. Informan, Neptuno 127 entre Lealtad , Telf. U-6603.
O2 26794 27 jl 1

SE OFRECE cocinero repostero español para casa particular, trabaja varias cocinas, tiene buenas recomendaciones de las casas donde trabajó y es hombre solo. Avisos: Antigua de Mendy, Telf: A-2834.
O2 26625 26-30 Junio

JOVEN española desea colocarse para cocinar, sabe cocinar bien, es trabajadora y cumplidora, tiene referencias. Telf. M-9948.
O2 27135 29 jul 1

COCINERO repostero, joven, español se ofrece para casa particular, sabe cumplir con su obligación, tiene buenas referencias. Informan, M-3416.
O2 27121 29 jul 2

SE DESEA colocar una joven española, buena cocinera, sabe de repostería, ocina a la francesa, tiene inmejorables referencias, duerme en la colocación, y con la misma una muchacha para criada de mano o manejadora, con buenas referencias, teléfono F-5247. Jardín América.
O2 27120 29 jul 1

UNA SEÑORA española desea colocarse para cocinar y limpiar una corta limpieza o para asistir a alguna persona anciana. Informan, teléfono M-5759.
O2 27114-15 29 jl 1

DESEA colocarse una buena cocinera española, sabe cumplir con su obligación y tiene breferencias y sabe repostería. M-8428, Reina 22.
O2 26964 29 jul 1

JOVEN española desea colocarse para cocinar o limpiar casa de corta familia. Tiene referencias. Teléfono M-5001.
O2 27108 29 jul 1

UN CHINO cocinero y repostero, desea colocarse en casa particular; cocina muy bien a la criolla, española, americana, tiene buenas referencias. Informan, Zanja 47, tercer piso. Pregunten José Chang. U-7902.
O2 26958 29 jul 3

DESEA colocarse una muchacha española, no le importa cocinar y limpiar siendo corta familia. Tiene buenas referencias. No duerme en la colocación. J. del Monte 188, altos, mueblería, casi esquina a Puente Agua Dulce.
O2 26962 29 jul 1

ESPAÑOLA mediana edad desea colocarse para cocinar y limpiar, duerme en la colocación; en la misma una criada de mano, tienen referencias. Informan, Telf. U-8678. Antonia.
O2 27087 29 jul 1

DESEA colocarse una buena cocinera y gran repostera, cocina a la criolla, american y francesa, es europea, muy limpia, magníficas referencias, no trabaja por menos de $30, teléfono A-9561. Preguntar por Catalina.
O2 27090 29 jul 2

JOVEN español se ofrece para cocinero, lo mismo en casa particular que de comercio, fonda u hotel. Informan, Telf. A-2090.
O2 26972 29 jul 2

SE DESEA colocar un buen cocinero español, cocina a la criolla y española, entiende de repostería, lo mismo para casa particular o de comercio. Tiene referencias. Telf. M-6406.
O2 27133 29 jul 1

SE OFRECE cocinera repostera de color, ha trabajado 8 años en una sola casa, tiene referencias inmejorables. Telf. A-3343. No le importa ir a los repartos.
O2 27104 29 jul 1

O-3. Manejadoras

SE DESEA colocar señora de color para manejar niño, lo prefiero recién nacido o de meses, o para cuartos en casa de moralidad, tiene recomendación. Informan Tel. FO-1524.
O-3 27001 29-2 Jul.

MANEJADORA, se desea colocar una joven de mediana edad; tiene recomendación de donde ha estado y certificado de salud. Gloria 84. Tel. M-4377. Llamar a Julia.
O-3 27169 30-2 Jul.

MANEJADORA desea cuidar recién nacido o niño de meses o para limpiar y zurcir; tiene referencia, va donde se necesite. F-6154.
O-3 27205 30-2 Jul.

O-5. Jardineros.

SE OFRECE un joven japonés de jardinero o criado de mano en casa particular, tiene referencias. Informan Tel. A-9814. Garada.
O-5 27039 29-3 Jul.

SE DESEA colocar un joven japonés de jardinero o criado de mano en casa particular. Tiene referencia. Informan, Telf. A-9814, Bernardo Ivama.
O-5 27038 29-3 Jul.

SE OFRECE joven español, buen criado de mano, práctico en todo servicio, fino, también entiende de jardín, es formal, sabe trabajar; tiene referencias de buenas casas. I-7750
O-5 27283 30-3 Jul.

O-6. Choferes

CHAUFFEUR español con 11 años de práctica y buenos informes y garantía solicita colocación en casa particular para ciudad o campo; es persona seria y respetuosa, entendida y conocedora de cualquier clase de automóvil. Telf: U-4682.
O6 26136 23-3 Julio

SE OFRECEN

SE OFRECE chauffeur español experto en toda clase de máquinas y mecánica; no tiene pretensiones, y tiene recomendación de casas particulares conocidas. Tel. A-4792.
O-6 27031 29-1 Jul.

O-7. Costureras, modistas y Sombrereras

SE DESEA colocar una joven española tiene magníficas referencias, sabe coser y planchar ropa fina. Informes Telf: A-3727.
O7 26460-61 25-1 Julio

SE OFRECE una viuda para coser en casa particular, sabe cortar por figurín. Informan Tel. I-5802.
O-7 27025 29-1 Jul.

O-8. Lavanderas.

UN JOVEN chino Emilio Chong lavandero muy práctico lava y plancha muy bien en toda clase, desea colocarse en casa particular o hotel. Informan Tel. U-6933.
O-8 27236 30-2 Jul.

O-10 Oficinistas

JOVEN taquígrafo y mecanógrafo con conocimientos de inglés, desea empleo ofocina o comercio, teléfono F-1958, de 7 a 11 a. m. Guillermo.
O10 27059 29 jul 2

TENEDOR de Libros, Correspondencia, ofrécese español, competencia, actividad. Mañana o tarde. Juan Menéndez, Prado 99.
O-10 27288 30-5 Jul.

SEÑORITA Mecanógrafa con buena letra y contabilidadad, desea colocarse, tiene práctica de Oficina, sin pretensiones de sueldo. A-5313.
O-10 27181 29-4 Jul.

TAQUIGRAFA - MECANOGRAFA: se ofrece joven señorita, activa, trabajadora, para trabajos del comercio o profesionales, sin sueldo. Sólo desea practicar. A-9621.
O-10 26965 29-4 Jul.

O-12. Ofertas Varias.

JOVEN matrimonio americano con mucha práctica en casa familia cubana desea colocarse de cocinera y el otro de criado de mano con muy buenas referencias. Teléfono F-1709.
O12 26913 28-1 Jul.

UN SEÑOR español de mediana edad desea colocarse lo mismo para cuidar de una finca que para portero o sereno de una casa, sin pretensiones de ninguna especie. Para informes, Telf. M-5791.
O12 27063 29 jul 1

AVISO IMPORTANTE

Muchacha española desea encontrar una familia para viajar a España, acostumbrada a viajar, no se marea, tiene buenas referencias. Informes, teléfono U-4350.
O12 27086 29 jul 1

AGENCIAS DE COLOCACIONES

LA MATANCERA

A-7740. Sirve rápidamente cocineras criadas, toda clase de servidumbre y empleados de ambos sexos con referencias. Calle Sol 103, servicio permanente a todas horas.
X. 22569 1-3 Julio

AGENCIA Primera de Aguiar, F. V. Aguilera 53. Tel. A-3090. J. T. Alonso. La más antigua; la que mejor personal tiene de todos los giros clases y sexos y personal de toda honradez.
X 27285 30-9 Jul.

M-5241 La Milagrosa, A-8066. La agencia que sirve lo más distinguido de Cuba por tener su personal escogido con referencias.
X. 26161 23-3 Julio

AGENCIA «La Unión» de Marcelino Menéndez; 34 años establecida; la única que en cinco minutos facilita todo el personal con buenas referencias. Llamen A-3318, Habana 114.
X. 25176 17-17 Julio

SE COMPRAN

C-2. Solares.

COMPRO, mitad contado y mitad a plazos solar muy barato, preferible si tiene casa a medio construir o cimientos, en Víbora, repartos, u otro lugar cerca. Inútil corredores. Felipe Poey letra I, entre Acosta y O-Farrill, Víbora.
C-2 27024 29-1 Jul.

C-5. Muebles y Prendas.

A-4559. Compro muebles, liquidamos casas completas, oficinas, etc, pianos, objetos arte, antigüedades, máquinas escribir, calcular, coser, baúles, maletas, instrumentos, oro viejo, ropa, etc. A-4559.
C5 26156 23-30 Junio

COMPRAMOS JOYAS VIEJAS

de oro platino y plata, sanas o rotas en cualquier prenda y monedas de oro. Fabricamos Joyas y componemos relojes. CARBALLAL Hnos. San Rafael 133. Telf: U-5744.
C5 24939 15-15 Julio

C-7. Automóviles y Accesorios.

SE compran varios Automóviles Austin No. 7 de uso, pero a precio barato. Ignacio Sosa Teléfono A-8457. Habana 96 altos.
C-7 26234 23-30 junio

C-12. Objetos Varios

TELEFONO M-9654. MARTINEZ compre ropa usada, zapatos y todo lo que sea de vestir. Pago bien. Su casa. Lamparilla 71, entre Monserrate y Bernaza.
C12 22473 1-1 Julio

COMPRO ROPA, zapatos uso, maquinas coser, escribir, mamparas divisiones. Baules maletas. Muebles todas clases, pesas. Lámparas muestrarios, loza, neveras, casas completas. Pago bien.—A-6004.
C12 26716 26 Jun 30

COMPRO 1,500 tejas francesas usadas y a precio de situación. Rafael Herrero, B y 10, Lawton.
C12 26848 27-3 Jul.

LOSAS DE SAN MIGUEL

Se compran losas de San Miguel LEGITIMAS. Dirigirse al Sr. Oscar del Valle, Edificio la Metropolitana No. 819. O-Reilly y Aguacate.
C-12 26727 26-1o. julio

SE VENDEN

V-1. Casas.

POR TENER que embarcarme vendo mi propiedad sita en la calle 26 entre 25 y 27, Vedado. Se compone de 4 accesorias, dos casas altas con baño completo cada una y una botica; todo de mampostería moderna; renta 150 pesos y se da en 14,000 pesos. Pueden dar la mitad y el resto a pagar. Informa en la misma señor López.
V1 26846 27-1 Jul.

APROVECHEN ganga. Vendo una casa moderna por la mitad de su valor. Venga a verla. Luis Estévez 115. Santos Suárez.
V1 26894 27-6 Jul.

EN LA CALLE Quinta entre 8 y 10 Reparto «La Sierra». Vendo casa moderna, acabada de construir, compuesta de Jardín, Portal, Sala, Comedor, Tres Cuartos, Baño Intercalado, Cocina, Pantry, Garage, Cuarto y Servicio de Criados y Patio. En $6.000. Más informes. Teléfono FO-1440 de 11 a 1 p. m. Antonio Tomé.
V1 25508 13-30 Junio

PLAYA

Vendo o cambio por propiedades o valores casa dos plantas, madera, siete cuartos. Playa Habana Privada. Baracoa, tres cuartos hora Ciudad, facilidades de pago, agua corriente. Puig X1302 o en la misma.
V-1 26710 26-30 Jun.

SE VENDEN

VENDO barata casa madera y tejas, en Jesús del Monte, portal, sala, saleta, dos cuartos y servicios, mitad al contado, resto a $10.00 mensula. López. Altarriba 8.
V-1 27057 29-4 Jul.

AMPLIACION ALMENDARES

GANGA solo por 3 días. Chalet 2 plantas ,acabado de construir, listo para vivirlo en seguida. Compuesto los bajos de jardín, portal, sala, comedor cocina Pantry, garage y servicios, Altos tres cuartos, baño y terraza. Precio regalado $6.500 con facilidades. Vale el doble. Informes y llaves Fuentes 49 esquina a Línea, Playa. Teléfono FO-2188.
V-1 26695 29-1 Jul.

VENTA y oportunidad para comprar casa fresca, fuerte e higiénica para vivir su familia con comodidad y salud, se vende en mucho menos de su costo y valor, por ausentarse. Informan en la calle Zapotes número 9, a media cuadra del parque Santos Suárez, el dueño.
V1 26798 27 jul 2

VENDEMOS prolongación Almendares, F entre 16 y 18, bungalow, madera doble forro, pisos mosaico, teja francesa, 310 metros terreno, $100 entrada, 30 pesos mensuales. U-8601 y M-2781.
V-1 26862 27-1 Jl.

VENDO casa nueva Golcuría 76 entre Milagros y Libertad; una cuadra tranvías; brisa, jardín, portal, sala, saleta; 3 habitaciones; otra criado; buen baño, comedor, garage; patio, traspatio grande. Está deshabitada. Dueño: I-1603.
V1 26652 26-2 Julio

LA MEJOR OPORTUNIDAD ES DEL QUE VE LEJOS, ESTE ES EL MOMENTO. VEA ESTO

Vedado lo más céntrico casa con nueve habitaciones y demás 1.366 metros $28.000

Vedado regio Palacete esquina, lo más modernista, vale 100.000 se da por $45.000 grandes facilidades.

Reparto Miramar 5a. Avenida esquina, chalet $35.000 otro con 4.000 varas $45.000

Lugar céntrico de la Habana 880 metros fabricado de dos plantas, renta $500, por $3.500 se deja $26.000 al 6½ por ciento por 3 años; Consulado espléndido edificio 3 plantas, seis apartamentos $36.000

Vedado, moderna casa próxima 23, $10.000 un chalet $14.000, moderna esquina brisa $15.000.

Cambio precioso chalet Vedado por chalet en Miramar, cambio, casa de dos plantas en 5a. Avenida por casa o chalet en el Vedado con bastante terreno, se da en efectivo diferencia, llame al FO-7315 Gerardo Mauriz.
V1 26614 26-1 Julio

SE VENDE en $5.000 una casa a la entrada del Campamento de Columbia, en la Calzada de la Sierra, compuesta de jardín, portal, tres cuartos, baño intercalado, comedor, garage y dos cuartos de criados. Informan en la Notaría de Arellano y Recio. Telf: M-3936. Empedrado 16.
V1 24832 15-30 Junio

SENSACIONAL. ¿Desea usted comprar casa o terrenos o fincas rústicas, colocar su dinero en hipoteca con buena garantía? Vea usted al señor Blanco en Concordia número 4, de dos a cuatro de la tarde. Tengo también dinero para invertir con arreglo a la situación. No corredores ni negociantes. Teléfono A-4908, de dos a cuatro o de siete a nueve de la noche. Blanco y Sáez.
V1 26930 28-4 julio

VENDO una casa en Santa Catalina 37, Víbora, con sala, saleta, tres curtos, comedor al fondo, servicios y servicios de criados. La llave e informes, el M-1629.
V1 27072 29 jul 9

NEGOCIO. Frente Terminal. Cuatro casas modernas ,monolíticas, en $14,500. Cada una: sala, dos amplios cuartos baño intercalado, comedor, cocina gas, calentador, servicio criados, su entrada independiente. Fabricación reciente, lo más sólido, Frente cantería. Dejo parte al 6 ½. Rentan, alquileres módicos, $125. Dueño, Lagunas 115, altos, entrada por Belascoaín. Primer piso, derecha, 12 a 3.
V1 27088 29 jul 2

BONOS y Créditos del Gobierno. Se aceptan en pago de casas y terrenos en la Habana y sus Repartos. También valores industriales. Se admiten Corredores. Informan Metropolitana, Departamento 223, de 3 a 5 p. m.
V-1 Apt. 27189 30-15 Jul.

WASHINGTON 40 Cerro. Vendo dos casitas juntas, sin gravámenes de ladrillo, cielo raso y azotea, en $2.200 libres para el vendedor, informan en Dacio 24 Cerro.
V1 25370 18-4 Julio

VENDO casa con 296 metros; sala, saleta, cinco habitaciones bajas y cuatro altas, servicios espléndidos altos y bajos. Informes dos a cuatro en Chacón 3.
V1 26030 22-7 Julio

V-2. Solares.

MIRAMAR, frente parque, calle 24 entre Quinta y Séptima, vendo solar 15 x 53 varas, $6.00 vara. Laguardia, San Pedro número 4, A-1589.
V2 22603 1 jul 1

APROVECHE ESTA OPOTUNIDAD

Vendo un solar en el Vedado la mejor medida que se puede comprar para aprovechar el dinero. Con mil cien pesos y resto en hipoteca al seis por ciento. Medida del terreno 22 de frente por 30 de fondo. Para informes: FO-1367 Alonso.
V2 26497 25-2 Julio

VEDADO vende solar completo al precio de situación, calle L, entre 17 y 19 No. 173 informan en el mismo, J. Pérez.
V2 26264 24-3 Julio

CALZADA y Dos. Vedado. Edificio Martí, se alquilan departamentos en el primero y segundo piso por la Calzada y por la calle Dos, espaciosos y ventilados con todas comodidades. Precio muy módico. Para verlos de 9 a 12 en la misma. Informs Sr. Manteca, Cuba 76.
B-2 26666 26-5 Jul.

SACRIFICIO. Mitad precio. Buena renta. Edificio. Situación mejor Habana. Vedado. Terreno esquina 1,250 metros 2, a $20 metro. 2,500 M. Fabricación primera. Cantería-concreto, a $20 metro. Puede pagarse 3a. parte contado, resto aplazado al 6 o|o. Urgente escriba, señor Laurent, apartado 1516. No corredores. No contestará sin seriedad, solvencia.
V2 27154 29 jul 5

SE VENDE un solar 7x29 varas, 2 cuartos, servicio intercalado, comedor y cocina, se da barato. Canteras de San Miguel, calle Arellano 40, Jesús del Monte. Informan en la misma.
V2 25979 22-2 Julio

SE VENDE la esquina de Montero y Lugareño 13 x 19. A-2989. (Solar).
V-2 27235 30-8 Jul.

GRAN GANGA

Se vende un solar de esquina fraile, en el reparto de Santos Suárez, frente a un parque, es un sanatorio, mide 20 x 40 metros, también se vende una casa antigua bien situada en la Habana, mide 6 x 31 metros, propia para fabricar y se cambia por otra casa chica. Informa, Lodos, Marte y Belona.
V2 26213 23 jl 1

SE VENDE un solar de esquina que mide 14.05 metros por la calle de Manrique y 17-66 metros por la calle de San José dando un total de 248.12 metros, pudiendo dejar algo en hipoteca, para más informes Rogelio González, Finlay No. 143.
V2 26455 25-5 Julio

SOLARES desde $1.45 semanales; 15 minutos Víbora. Agua abundante; electricidad; propios para crías, siembras. Alto, fresco, saludable. Arroyo Naranjo, Calzada 70.
V2 26746 27-1 Jul

VENDEMOE O-Farrill entre Estrada Palma y Luisa Estévez, mil metros terreno con casa sin terminar 500 metros cubierta monolítica, hechos tabiques interiores. Informes teléfonos U-8601 y M.-2781.
V-2 26863 27-1 Jl.

A CENSO EN ARROYO ARENAS

Aprovechen esta única oportunidad. Adquieran lote terreno, facilidades de comunicación, 20 minutos Habana, sin desembolsar dinero. Lotes desde 5.000 metros para fabricar tener cría o siembras. Facilitamos planos e informaciones. G. del Monte, Habana 82. A-2474.
V2 22723 2-2 Julio

SE VENDEN

TREINTA minutos del centro de la Habana hermosísima finca cruzándole río Almendares, 7 1-2 caballerías muy buena tierra, egadío por tuberías. Bombeo eléctrico. Varias casas. Arroyo Naranjo. Calzada 70.
V-3 26747 27-1 Jul.

V-4 Establecimientos

VENDO o arriendo la mejor carnicería de la Habana, vende 3|4 diarios al mostrador, con aparatos modernos, llame al FO-9239 de 8 a 11 y de 3 a 6
V4 26292 24-4 Julio

VENDO bodega setecientos pesos, bien surtida, armatostes nuevos cedro, sola esquina, doy facilidad de pago. Cuenya, Monte y Cárdenas, café.
V4 26589 26-4 Julio

VENDO bodegas, lecherías y vidrieras. Cambio por establecimientos o propiedad. Con $500.00. Contado le vendo bodega, café, lechería o vidriera. Neptuno y Escobar, Café. Generoso 2 a 4.
V-4 27011 29-3 Jul.

VAQUERIA se vende. A diez minutos de la Habana, produce 250 litros repartidos con dos carros, buen establo y trasiego, poca renta cría de cochinos y gallinas. Informan teléfono FO-7015. Fernández.
V4 26711 26 Jul 6

VENDO la mejor casa de huéspedes en el mejor punto, una cuadra Parque por asuntos de familia; no deje de verla. Tiene buen contrato. Obrapía 99. Muñiz.
V4 26575 26-1 Julio

AVISO

Vendo una de las mejores barras de la Habana. No puedo atenderla, tengo otro negocio, buena venta, la vendo barata. No corredores, Ablanedo, Sol 39, panadería.
V4 27083 29 jul 3

BODEGA CON $500

De contado, resto hasta mil a veinte pesos mensuales. Aproveche ganga; quiero embarcarme. Informa, Suárez, Belascoaín y Figuras, café, de 2 a 5.
V4 27074 29 jul 2

POR EMBARCARME vendo tintorería bien situada y montada y camión, buena clientela, la doy muy barata. Informan, Telf. F-5775.
V4 26957 29 jul 2

BODEGUEROS, vendo mi bodega muy barata, por tener otro negocio, es una verdadera ganga. En 2,000 pesos en mano y el resto plazos cómodos. También acepto en pago una propiedad. Informa, A. Carneado. Infanta y Ayesterán, café Almendares.
V4 27130 29 jul 2

VENDO CAFE AL MINUTO, $1,250

Vende $25 diarios, y se toman $1,500, buena garantía, se pagan $15 al mes. Informan, San Miguel 133, altos, Pepe.
V4 27157 29 jul 1

SE VENDE GRAN BODEGA

O se admite un socio, su dueño tiene que embarcar urgente. Aprovechen esta soberbia oportunidad. Informa, Pepe, San Miguel 133, altos.
V4 27158 29 jul 1

BARBEROS: Vendo Barbería con buena clientela o alquilo el local para el mismo giro. G. y 17, Vedado.
V-4 27200 30-8 Jul.

RELOJEROS. Se vende la acreditada Relojería "Bermúdez" en el paradero del Cerro. Véame que nos arreglaremos. Cerro núm. 624. Teléfono I-7514.
V-4 27183 30-4 Jul.

SE VENDE café-lechería situado en el mejor centro comercial de la Habana, me urge la venta por asunto de familia, no corredores. Informa M. Pañeda, Telf: U-6766, edificio Carreño.
V4 25807 21-1 Julio

VIDRIERA tabacos, quincalla, billetes, vendo por embarcarme, buena venta, gran esquina, fácil pago. Informan Muralla 103, segundo piso de 7 a 8 y de 12 a 2. S. Lizondo.
V4 26153 23-8 Julio

FABRICA DE CALZADO

En Atocha 1, Cerro, se vende, con equipo de maquinaria, muebles, enseres y materiales en existencia, propios para la fabricación de zapatos de señora. Todo en muy buen estado. Informes en la msma. De 8 a 11 a. m. y de 2 a 5 p. m. Telf. I-6196.
V4 C6392 25 jul 5

REGALO MI BODEGA

Que tiene 3 mil pesos de mercancías, con mil pesos en efectivo. Informes, Suárez, Belascoaín y Figuras, café.
V4 26356 24 jn 30

V-5. Muebles y Prendas.

MUEBLES y Joyas a plazos. Juegos cuarto, sala, comedor. Arte Moderno, hasta con $10 entrada y pagar como usted quiera. También joyas de todas clases. Grandes facilidades de pago. La Eminencia, Neptuno 188 entre Gervasio y Belascoaín.
V5 24491 12-12 Julio

MAQUINAS DE COSER

Singer, ovillo central y otras, tenemos gran surtido; todos precios garantizados; tenemos piezas de repuesto todas clases. Compramos y cambiamos; pagamos doble. Angeles 26 y Sitios. A-8861.
V5 22722 2-2 Julio

POR EMBARCARME, vendo barato, juegos sala, comedor y dormitorio, lámparas, nevera, sillas, camas, mesita noche. Todo nuevo, moderno. Estrella 171-A. jo.
V-5 27252 30-8 Jul.

MUEBLES EN GANGA

Hay juegos cuarto $40.00; juegos comedor $35.00; juegos sala o recibidor $20.00; escaparates $6.00; con lunas $12.00; coquetas $6.00 aparadores $8.00; mesas correderas $5.00; mesas noche $1.50; fiambreras $2.00; 6 sillas y 2 sillones $10.00; e infinidad de objetos (que no se detallan a precios de verdadera ganga).

LA PRINCESA

Dinero sobre joyas a módico interés, San Rafael 107 Tel. U-7926.
V-5 C. A. 74402 30-30 Jul.

SE VENDE magnífico mobiliario caoba para despacho de casa particular. Calle 23 núm. 268, altos, entre D. y E.
V-5 27179 30-5 Jul.

SE VENDE el mobiliario de una casa y después del día 29 un Buick sedán de 7 pasajeros. Informan, 16 entre 5 y 7, Miramar, FO-2457.
U5 26969 29 jul 6

POR TRASLADARNOS

Liquidamos todas las existencias de la mueblería Salud 3, juegos curto varios modelos desde 35, 3 cuerpos 60, sala 20, comedor 40, e infinidad de muchas piezas sueltas, sofás, camas, sillones, aparadores, mesas, vitrinas, neveras, escaparates, chiflones, cunitas niño, divisiones cristal, lavabos, aprovechen esto se acaba.
V5 26137 23-3 Julio

FAMILIA vende comedor renacimiento, cuarto arte moderno, tres cuerpos, otro, dos cuerpos; recibidor moderno, lámparas, nevera porcelana, Singer ovillo, bastonera, adornos. Lealtad 161, esquina Reina.
V-5 27273 30-3 Jul.

MUEBLERIA EL CEDRO

Liquidamos a cualquier precio, muebles sueltos y en juegos completos, todos de buena calidad. Hacemos encargos, cambio y arreglamos. Galiano 123, entre Zanja y Barcelona.
V5 C-A 7407 6-6 Julio

BAULES Y MALETAS

Varios estilos y tamaños. Baules a $3.50, Maletas $1.00 Hacemos cambios. La Sociedad, casa de préstamos Suárez 34, entre Apodaca y Gloria, Teléfono A-7589.
V5 24869 15-30 Junio

Baules y Maletas

Liquidación permanente durante este mes. No compre sin ver nuestros precios.

JOYAS, MUEBLES Y ROPAS

Procedentes de empeño, 50 por 100 de rebaja con facilidades de pago.

DINERO

Sobre joyas del 1 al 5 en todas cantidades, sobre muebles finos, objetos de arte y ropas modernas. Módico interés. Dpto. privado.

REMATE PROXIMO

A los que le interese, pueden prorrogar lo vencido durante este mes para evitar que sus prendas vayan al remate.

AVELINO G. ARANGO S. EN C.
Gloria e Indio A-6827
V5 22472 1-1 Julio

SE VENDEN

AVISO. Se venden máquinas Singer precios de 8 a 28, las hay de todos precios de ovillo y lanzadera. Aprovechen ganga. Progreso No. 25½ frente a Bacardí, bajos.
V-5 26474 25-3 Jul.

POR CAMBIAR de giro Se liquidan gran cantidad de muebles de todas clases. No dejen de visitarme. Máximo Gómez 50.
V5 25170 17-17 Julio

MUEBLES de lujo y modestos muy baratos, al contado y a plazos. Fabricación rápida, según catálogos a elección del cliente. Liquidación de enormes existencias, así como Joyería, Relojería, Lámparas, etc., con el fondo y mensualidades que convenga al comprador. La Casa Ruisánchez. Angeles y Estrella. Teléfono A-2024.
V5 24109 10-10 Julio

SE VENDE barato un escaparate con dos lunas, de caoba, Aguila 135, altos.
V5 26814 27 jul 1

POR DEJAR el negocio liquidamos infinidad de muebles de todas clases, maquinarias, herramientas, archivadoras, contadoras, vidrieras, admitimos proposiciones de comerciantes. Monte 292. Telf. A-8160.
V5 26232 23 jn 3

MUEBLES BARATOS

Existencias en juegos y piezas sueltas, escaparates de lunas desde 12, coquetas desde 6 aparadores 7, camas de hierro 5, mesas correderas redondas 4, juegos de cuarto desde 35, juego sala fino con vitrina 11 piezas 50, uno id. esmaltado chico 30, regio juego recibidor mimbre 38 uno id. sala 30, sillas sueltas 1 sillones 2, seis sillas y dos sillas 10, neveras hierro desde 8 y muchos que no se detallan a precios de verdadera ganga, visítenos y ahorrará dinero. La Casa Balmaconde, Vives 155, media cuadra de Belascoain. Telf: A-2035.
V5 26627 26-4 Julio.

$50 VENDADERA ganga un juego de cuarto compuesto de escaparate, coqueta, cama y mesa de noche, 1 mesa comedor, 6 sillas, 2 sillones, 1 fiambrera y 1 nevera hierro esmaltado, 1 filtro Fulper, todo $50, me embarco y lo doy en ese precio antes del día 25. Angeles 16 altos, Elisa.
V5 26000 22-24 Julio

POR EMBARCARME vendo 1 juego de cuarto, 1 lámpara de bronce 6 luces, lámparas de mesas una guitarra con su estuche de madera, todo en muy buenas condiciones y muy barato. Edificio Chibás. Depto. 74 calle G. y 25, Vedado.
V5 26641 26-29 Junio

V-6. Maquinarias

MAQUINARIA nueva y de uso, motores gasolina, de petróleo, vapor eléctricos; tubería bombas para casas y riego, tractor Cartepillar, 20 H. P., con sus arados, no compre, véalo antes, llame al teléfono I-6539 Cerro 695, rastro, Serafín.
V6 25156 16 jl 16

MAQUINARIA; motores eléctricos, gasolina y petróleo, bombas plantas eléctricas Delcos 110 y 32 volts, acumuladores para Delcos, teléfono: F-1805 calle 2 No. 304 Vedado. A. Zulueta, reparación de maquinaria y enrrollados de motores y dinamos, iguales electricidad del automóvil, teléfono F-1805.
V6 26648 26-5 Julio

UNA BOMBA Prat T. O. acoplada a un motor Century de 1-8. H. P., 110-220. Una Válbula de pie.. un interruptor automático. Villegas 48, la tintorería.
V-6 27008 29-2 Jul.

SE VENDEN: un tanque de hierro, cilíndrico, con capacidad para 20 mil litros y su bomba y motor para carga y descarga; una caldera de vapor de 10 caballos y dos filtros de presión. Todo en muy buen estado. Informan en Patria número 45, Cerro.
V6 26809 27 jul 3

V-7. Automóviles y Accesorios

AUTOMOVIL de siete pasajeros. Se vende un Cadillac tipo sport, con 6 ruedas de alambre y 6 gomas; pintura de fábrica en perfecto estado. Precio $1.200. Informan en la Notaría de Arellano y Recio. Telf. M-3936. Empedrado 16.
V7 24831 15-30 Junio

SE VENDEN dos Ford cerrados del 29 y un Buick abierto del 30. Para verlos de 7 a 9 a. m. en Belascoaín 625 esq. Campanario. Informan. U- 7817.
V-7 27187 30-10 Jul.

CUPE Ford 27, 28 ruedas de alambre todo buen estado se dá casi regalada por embarcarme. Príncipe y Carnero.

CAMION Ford, 27, 28 carrocería cerrada de aluminio una sola plancha se dá casi regalado por embarcarme, Príncipe y Carnero.
V-7 26960 29-4 Jul.

VENDEMOS camión Renault, de 3 toneladas y cuña Ford, en perfecto estado. Informes, Oficios número 10. Telf. A-0496.
V7 26750 27 jul 6

¡GOMAS!

GARANTIZADAS

29x440	6.90
29x450	8.40
29x500	11.90
31x525	13.50
32x600	16.35
33x600	16.90

Otras medidas igual proporción

Havana Tire Co.

San Lázaro 240, esq. a Campanario
V7 26581 26-1 Julio

SE VENDE una motocicleta Harley Davidson último modelo. Vedado 5 número 41.
V7 26898 28-30 jun.

OFORTUNIDAD. Por la mitad de su precio, vendo automóvil Dodge Brothers, último tipo, Sedán, de cinco pasajeros, cuatro puertas, seis ruedas alambre, 8 cilindros en líneas, con muy poco uso, en magníficas condiciones. Tomaría en parte de pago Ford, sedán, cinco pasajeros, cuatro puertas y el resto de contado. Informa, señor Ferrer. A-4335, de 9 a 12 a. m.
V7 27139 29 jul 1

MOTOCICLETAS B. S. A. de fama universal. Compro y vendo de cualquier marca, tenga algunas ganganas de uso, y cuento con taller apropiado para hacer toda reparación a precios sin competencia. José Prasas, Avenida de la República 390, Habana.
V7 25760 20 jul 20

CAMBIO Ford moderno, con cinco gomas nuevas, por camión Chevrolet o Ford moderno, para verlo, San Isidro número 63 1-2, garage, teléfono M-2561.
V7 25883 21 jl 1

EN $300 vendo un Chrysler casi nuevo, tipo turismo, 62, vale más del doble, no trabajó más que 5 meses. Informan, I-7350.
V7 26216 22 jl 3

GRAN TALLER DE CHAPISTERIA

Reparación en general de radiadores pintura "Duco" Soldaduda autógena, de Enrique Padilla. Infanta 6 entre Jovellar y San Lázaro. Teléfono U-7267.
Esta casa pinta con «Duco» todas las reparaciones de los trabajos de chapistería, con precios muy reducidos y con toda garantía en las reparaciones generales. Mi interés es que sea usted un cliente para siempre.
V7 12462 J. I. R. Indf.

Compre sus Gomas al Crédito y sin Fiador

Garage Durán

San Lázaro 352
entre Gervasio y Belascoaín
V7 26571 27 jul 3

SE VENDEN

MUY barato vendo un carro marca Buick, del 30, de cinco pasajeros turismo, casi nuevo y se dan algunas facilidades para el pago. Para verlo en la piquera de Monte y San Nicolás. Pregunten por Elías.
V7 26760 27 jul 1

POR ATENDER un negocio se vende como regalado un Chryler de 6 el 8 tipo 60. Flamante. $20.00 Y Oakland 28 . Teléfono U-6753. Gervasio y San Lázaro M-5267.
V-7 27021 29-5 Jul.

SE VENDEN dos camiones White, de dos y media y tres y media toneladas, en buen estado. Informan en Patria número 45, Cerro.
V7 26808 27 jul 8

VENDO automóvil Aurbum de cinco pasajeros, abierto, del 29, propio para viajes largos por su perfecto funcionamiento $150.00, facilidades de pago A-5704. Jesús del Monte 27, altos.
V-7 27233 30-3 Jul.

MOTOCICLETAS

Con garantía desde $50. Compro vendo y reparo de cualquier marca, enseño manejar, un taller (único en Cuba) para este giro me permite dar más garantías menos precio. Pida más informes a José Presas. San Lázaro 390, Habana.
V-7 26795 27-28 Jl.

V-8. Instrumentos de Música.

VENDO piano marca Lidman Sons, está n

A TRAVES DE LA VIDA

por Héctor de Saavedra

DE PASO REAL

(Crónica de viaje)

Quedé a bordo de un "Ford", que apenas tenía el hueso y el pellejo Pero verán ustedes cómo en esta vida no se debe despreciar a los humildes, porque aquel "cacharro" viejo y desbaratado era la única máquina capaz de atravesar la mitad de la carretera que une al pueblo impresionable de Paso Real con el célebre balneario de San Diego.

Pero debo antes dar algunos antecedentes.

La distancia entre los puntos mencionados era primeramente de 16 kilómetros, que han quedado reducidos a 14, cuando al contruirse la Carretera Central se enderezó el tramo entre ésta y San Diego. ¿Por qué se reconstruyó ese trozo de siete kilómetros, desde el entronque del camino real? Es un secreto a voces que conoce el pueblo y todos los circunvecinos, pero que yo no puedo revelar. El hecho es que cortando la Carretera Central ese camino ha resultado dividido por gala en dos: el que va a San Diego, terso y brillante como la propia carretera central, y el que se dirige a la Estación del ferro-carril en el pueblo ya mencionado de Paso Real.

Estos siete kilómetros son los que justifican el peso y medio y dos pesos que piden por el viaje, porque los otros siete de magnífico pavimento lo hacen por una peseta las guaguas, y aún es caro, ya que aquí en la Habana y por calles nada envidiables se va hasta Guanabacoa, La Lisa y otras comarcas, por sólo cinco centavos.

Pues salí con el fotingo y el chauffeur entre la consternación de los rivales y la admiración de los poblanos que me comían con los ojos.

Debo advertir que por aquí son ahora muy frecuentes pequeñas imitaciones del diluvio universal. El camino estaba, pues, nivelado en algunas partes por lagunas que ocultaban las sinuosidades. El fotingo metiendo más ruido que un carro de la basura nacional, avanzaba temerariamente trepando montes y salvando cañadas. Momentos había en que parecía volcar, pero valientemente metía el hocico y salía adelante. Hubo, no obstante, un momento en que atascado en el fango, creí que quedaría allí, pero su conductor, que conocía sus cualidades dejó el volante y me dijo:

—Es que necesita agua.

Y ví, curiosamente cómo sacó dos botellas que llevaba bajo su asiento y se puso a llenarlas en un charco.

—Pero eso le hará mal—dije involuntariamente pensando en los microbios.

—No— respondió el hombre. Está acostumbrado.

Y le sopló cuatro botellas de aquella agua turbulenta que tragó el radiador. Después de esto dió una embestida y salvamos la furnia.

Llegamos al fin al cruce con la carretera y fué una delicia el resto del camino.

Entonces empezaron las confidencias.

—Mire usted;— dijo el chauffeur— una máquina grande y pesada no hubiera podido pasar, porque ya se han roto algunas por el cigüeñal o los ejes. No hay! como el Ford para estas cosas.

—¿Y por qué no han hecho todo el camino?

El hombre se sonrió maliciosamente y respondió:

—Lo que interesaba es este tramo que va al pueblo y a.. otras partes.

Callé discretamente, pero comprendí.

Después de todo, así estaba en otros tiempos cuando se iba en volanta, pero mientras no venga el aeroplano es un dolor que se impida el acceso por el ferro-carril, que muchos prefieren, porque en él jamás hay accidentes y el viaje es cómodo. Pero inútiles serán cuantos esfuerzos haga la Empresa, rebajando a cuatro pesos el pasaje de ida y vuelta, porque en llegando a Paso Real se hace casi imposible transitar por esos siete kilómetros de la familia de la calzada de Zapata.

Si ha sido una medida "proteccionista" para favorecer a las guaguas, en verdad que han conseguido su objeto. El ferro-carril no sirve para ir a San Diego. ¡Parece mentira!

Entretanto y entre revelaciones indiscretas y otras intimidades se vislumbraba ya la torrecita de la Iglesia. El chauffeur me quiso "trabajar" una posada donde sin duda le daban comisión, pero yo ordené terminantemente:

—¡Al Gran Hotel Soler!

Inglaterra Concentra su Vista Sobre Cuba...

(Continuación de la PRIMERA)

Por el interés que tienen para nosotros los conceptos que en dicho artículo se emiten, hemos estimado oportuno reproducir una síntesis de él. Hela aquí:

«BRODERICK, «LA AMENAZA»
(Por Anne HARD)

Sir John Broderick, consejero comercial de la Embajada Británica en Washington, va a la Habana como Ministro británico en Cuba

Algunos estudiosos de los asuntos internacionales en Washington quieren ver en esta noticia un hecho de gran significación para la América Afirman que la piedra de toque de la política británica, en relación a la América Latina, la constituye el hecho de enviar a Cuba un hombre que es, no sólo un cumplido caballero político, por muy versado que esté en política, sino, también un perfecto caballero comercial, que en estos asuntos posee toda la sabiduría de los egipcios.

Es la personalidad del hombre la que le da tan enorme importancia al nombramiento, a los ojos de esos expertos y, antes de describir al hombre, trataré de presentar esquemáticamente, el rompecabezas en que a juicio de esos observadores, está empeñada la política británica

Nosotros tenemos en los Estados Unidos la idea de que las repúblicas latinoamericanas obtuvieron su independencia bajo el amparo de la doctrina de Monroe. «Nada más lejos de la verdad histórica».

La doctrina de Monroe no fué enunciada sino después que los europeos fueron arrojados para siempre de la América Española.

Y, en lo que se refiere a auxilio material a los hispanoamericanos, el más importante que éstos recibieron en el curso de sus luchas contra el poder colonial, fueron los servicios de muchos aventureros voluntarios de raza británica.

Además, es perfectamente conocido el hecho de que la única barrera existente durante mucho tiempo entre la Santa Alianza en Europa y las jóvenes repúblicas latinoamericanas, no era únicamente la cubierta de papel de la doctrina de Monroe, sino los sólidos costados de madera de los barcos de guerra británicos.

Canning, de Inglaterra, debe ser considerado mucho más que nuestro Monroe yanqui, el liberador de la América Latina. Este hecho casi resulta desconocido hoy en día por ese continente; pero la América Latina de antaño estaba más agradecida a Canning que a Monroe.

Este primer hecho, tiene mucho más relieve, está más caracterizado por este otro. Tan pronto como se promulgó la doctrina de Monroe, los gobiernos del Brasil y Venezuela ofrecieron entrar en negociaciones con el gobierno de los Estados Unidos, para una alianza basada en esos principios. Henry Clay entonces secretario de Estado, bajo la presidencia de John Quincy Adams —principal formulador de la doctrina de Monroe—declinó aceptar esas proposiciones. Estaba determinado a mantener la doctrina de Monroe en lo que es todavía: una declaración unilateral de política americana.

Cuba: centro comercial estratégico

En consecuencia, en las capitales de al América Latina, se vió claramente que un sistema panamericano de alianza se hacía imposible—precisamente—por la política de los Estados Unidos. Como pasa hoy en día.

En tal virtud, en la mayor parte de las capitales latinoamericanas se inició un movimiento renovado de solidaridad hacia Inglaterra. Y por muchos años, desde Ciudad México hasta Santiago de Chile y Buenos Aires la diplomacia inglesa fué inmensamente más influyente que la diplomacia norteamericana.

Esto ocurría porque, además del ningún deseo por parte de los norteamericanos de entrar en «alianzas comprometedoras», no teníamos capital que exportar, mientras que Inglaterra lo poseía en grandes cantidades.

Fué durante este período que se construyó el poderoso edificio de la influencia británica, cuya fuerte estructura es visible hoy día y confronta el visitante de la América del Sur en cualquier momento.

Pero ahora es necesario que observemos estos otros hechos:

Existen cuatro Américas. La América del Norte, parte de la cual es británica. La América del Sur, al Sur de la Zona del Canal. Otra tercer América entre Río Grande y Panamá y por último otra cuarta América: «el Imperio Antillano del Mar Caribe».

Cuba, por su posición geográfica a la entrada del Canal, resulta el punto de reunión de las tres Américas, intelectual, cultural y espiritualmente.

Tan pronto como usted cruza el Río Grande, Cuba cesa de ser una isla, cuyas turbias aguas políticas son sólo materias para un interés más o menos pintoresco vagamente fijado por la Enmienda Plat, y se convierte en un punto focal para las pasiones de un quizá disperso, pero consciente latinoamericanismo.

Es que no sólo espiritualmente, sino comercialmente, Cuba está destinada a convertirse en una capital verdadera, para las distintas ciases de latinoamericanos. No sólo «el Congreso de la Cooperación Intelectual», ese grupo internacional de todas las Américas tiene sus cuarteles permanentes en la Habana, sino que esta ciudad ofrece el punto lógico de reunión para el intercambio de relaciones comerciales.

¿Avances de Inglaterra?

Y de la misma manera que la Gran Bretaña se apoderó en 1832 de las Islas Falkland, en el Atlántico del Sur, en la época en que los Estados suramericanos habían iniciado su independencia para poder dominar el tránsito alrededor de Cabo de Hornos, y se anexaron en la América Central a Beliza, cuya soberanía no había reclamado nunca, cuando se iba a inaugurar un ferrocarril a través del Itsmo para acercar más la costa Occidental, hoy Inglaterra envía al Príncipe de Gales y a su hermano para realizar un viaje de buena voluntad a través de la América Latina, y hace en Cuba un centro económico del futuro.

Sir John Broderick, está perfectamente entrenado en la observación comercial, en la diplomacia y en derecho internacional. Además, es católico y, en consecuencia aliado por naturaleza y por educación al temperamento latino.

¿Qué situación, pues, más oportuna, para la incumbencia de un nuevo factor británico puede encontrarse que ésta? Sin daño alguno, puede inclinarse de acuerdo con los vientos políticos que puedan soplar en el futuro.

Cuba vive y muere por su zafra azucarera. Nuestra tarifa ha hecho lo que todo el mundo sabe que nuestra tarifa ha hecho a ese respecto. ¿Qué cosa más simple para un ministro británico que, delicadamente sugerir la facilidad de un intercambio entre los efectos que le producen a Inglaterra indigestión y la zafra que, de manera análoga le causa a Cuba un gran dolor?

El hombre para el puesto

En Cuba han existido ministros británicos antes de ahora, aun cuando de algunos años a esta parte, estaba acreditado solamente un cónsul. ¿Cuál, en consecuencia es el motivo de esta rápida alarma por las «astucias británicas»? La situación no ha cambiado, lo que ha cambiado es el hombre en el puesto, que es distinto.

Claramente hoy es Sir John quien constituye «la amenaza». Es Sir John quien «constituye el peligro» para el comercio americano, para las relaciones americanas con el Sur.

El es claramente una «amenaza» y un «peligro» por sus virtudes, por su amplio talento y por su personalidad.

Consejero comercial. Experto en las condiciones de negocio en América. Estudioso del comercio internacional. Gran conocedor de estadísticas. Hombres de grandes conocimientos técnicos y con vasta correspondencia.

Primeramente todo eso.

Actual y personalmente un hombre cultivadísimo.

Un hombre muy difícil para describirlo; pero que resulta vivido ante nuestros ojos. De naturaleza intelectual, la elasticidad de su mente no se agota nunca. Experto en todos los asuntos, su cultura es tal, que anda por todos los dominios familiarmente.

Su facilidad de comprensión, hace que sea un hombre de amplia humanidad. La «amenaza» de un temperamento que es simpático a la raza latina. Algunos estudiosos de los asuntos internacionales, están tan agitados con su viaje a Cuba, como los cientos de hombres de negocios americanos con los que ha tenido relaciones quienes están agitados precisamente por su partida. Las emociones son visibles.

Probablemente, ningún otro extranjero ha conocido más americanos que él, y seguramente, pocos han logrado crearse tantos lazos de relaciones y amistad como él.

Oposiciones...

(Continuación de la PRIMERA)

pedido por un médico del Departamento de Sanidad.

3.—Dos certificaciones expedidas por personas respetables, justificando la moralidad del solicitante.

Cuando se trate de un maestro equiparado, debe acompañar, además, los certificados que lo acrediten así, expedidos por los secretarios de las Juntas de Educación en los que haya prestado sus servicios.

En esta Superintendencia Provincial de Escuelas se atenderá al que desee consultar algún particular que le ofrezca dudas, relacionado con estas oposiciones.

Dr. Pedro Hernández Massí, Superintendente Provincial de Escuelas de la Habana.

Juicio Oral...

(Continuación de la PRIMERA)

señalando el día 14 de septiembre para el comienzo de las nuevas sesiones. Esta resolución, que sienta precedente, es objeto de variadísimos comentarios entre los abogados y en los Centros judiciales.

Mañana comienzan las vacaciones de la Audiencia hasta el día primero de septiembre en que se celebrará la apertura de los Tribunales.

—Con gran entusiasmo, el pueblo santiaguero se ha sumado a la campaña provincial, pro abaratamiento del flúido eléctrico, ya que pasan de cuatro mil abonados los que presentarán solicitudes de baja. Durante todo el día cientos de personas se han dado de baja, situándose frente al edificio de la Compañía Cubana de Electricidad, dos parejas de policía montada, con armas largas, para evitar alteración del orden y en el interior del edificio dos oficiales de la policía, velan por el funcionamiento normal de los departamentos de luces fijas y contadores.

El Comité Gestor del Centro de Detallistas, sólo autoriza utilicen luz eléctrica los sanatorios, hospitales, redacciones de periódicos y estaciones de radio. La Emisora oriental C. M. K., solidarizándose con la huelga de la luz, y que secunda al pueblo durante mantenga éste la misma no funcionará hasta tanto no se resuelva el conflicto.

—Ha sido robado el automóvil propiedad del rotario y coopropietario de la Droguería Mestre y Spinosa, Dr. Luis M. Mestre. Ha sido utilizado para hacer un recorrido por la Carretera Central y su número es el 868,570.

—Nuevos desórdenes se han registrado. Grupos de individuos han lanzado piedras contra los bombillos del alumbrado público, quedando oscuras varias calles de los barrios extremos.—Matías Vega.

UN EXPERTO COMERCIAL FUE DESTITUIDO POR EL GOBIERNO DE WASHINGTON

WASHINGTON, junio 30. AP. George J. Eder, experto comercial del departamento de Comercio, ha sido destituido como resultado de conflictos con otros funcionarios acerca de sus informes sobre el comercio hispano-americano, especialmente la comparación que hizo hace poco entre los métodos comerciales británicos y norteamericanos en la Argentina.

El doctor Julius Klein, secretario interino de Comercio, quien informó hoy que Eder abandonaría el departamento, dijo que esa comparación fué el último de una serie de episodios.

Los Ultimos...

(Continuación de la PRIMERA)

ausencias de él; era para mí un señor cualquiera, un encuentro fortuito de sociedad. Mas a los pocos minutos de conversación, con habilidad que no he visto igualada, sin interrogatorio, había averiguado cuáles eran mis gustos, mis inclinaciones, mis esperanzas. Tocó la hora del arte, señaló precisamente las obras que me apasionaban. Discutió conmigo, cuadros, música y libros de la manera más natural, con absoluta sencillez, sin hacerse sentir la diferencia que existe entre una niña y un sabio. Del mismo modo se hizo conocer de mí. Pude apreciar al instante que era un hombre superior, de vastos conocimientos y de alma grande. Nunca desmintió aquella impresión primera. No quisiera dar aquí una idea de la frivolidad de Martí sin indicar las mil facetas de su espíritu, abierto a todas las manifestaciones de la vida, y al punto me permitiré contar una anécdota que de seguro sus historiadores desconocen: pocos días antes de mi matrimonio, me dijo Martí:

—Blance: voy a pedirle un favor.

—Usted dirá—le dije.

—Quiero que me deje ver su «trousseau».

—Bueno—exclamé—. Tal día irán mis amigas a casa; venga usted también, o un poco antes si le parece.

Y continúa la señora Baralt: Llegó y con mi madre y mis hermanas estuvo examinando como un chiquillo vestidos y sombreros, haciendo un fino comentario y poniendo nombres a varios de ellos. Un tiempo después, encontrándome con mi marido, recordó la prenda que había visto y me dijo: Veo que lleva usted el sombrerito «casto». En otra ocasión reconoció el vestido «discreto», o el abanico «perverso», nombres puestos por él el día de la exposición del trousseau.

Yo le recuerdo—agrega la señora Baralt—como un joven de genio alegre, y sólo en los últimos tres o cuatro años, cuando pesaba sobre su alma las grandes preocupaciones y responsabilidades que entrañaban la idea de lanzar a un pueblo a la revolución donde tenían que morir muchos combatientes, se tornó grave y pensativo. En los meses que precedieron a la guerra del 95, cuando Martí era perseguido por el espionaje de la colonia, cambiaba de residencia a menudo para despistar a los agentes que le buscaban. Venía a veces a pedirnos albergue sabiendo que nuestra casa era la suya; y cuenta mi marido que una noche en que Martí durmió en su cuarto con él, lo despertaron unos suspiros profundos y unos quejidos lastimeros. —¿Qué tiene, Martí?—le preguntó Luis alarmado. Abriendo los ojos exclamó: ¡Ay las madres las madres, cuánta sangre y cuántas lágrimas van a correr en esta revolución a que voy a lanzar a mi país! Sentía el peso de la tempestad que iba a desencadenar y su alma sensible se condolía de los sufrimientos inherentes a la revolución.

Habla luego la señora Baralt de la gran facilidad que tenía Martí para escribir y comenta las obras y poemas escritas por él durante aquellos años. Se refiere a su biblioteca, a sus libros predilectos, desde «El cuervo», de Poe, a «Las noches», de Musset. Comenta sus gustos e inclinaciones.

Dice: Su preferencia por el chocolate, con poca azúcar, que acabamos de anotar, me recuerda sus aficiones gastronómicas. Como verdadero artista, Martí tenía una gran agudeza de los sentidos y el paladar estaba en él desarrollado en extremo. Era gourment a lo Brillat Savarine y sabía combinar el menú de la comida que hacía honor a la pericia de un embajador. Frugal en su sustento ordinario, cuando se trataba de obsequiar a sus amigos sabía elegir los platos más exquisitos y los vinos más raros, como experto que era en la materia. Conocía, a fuerza de buscarlos, los lugares de la metrópoli neoyorquina donde un especialista ignorado del gran público confeccionaba un plato suculento.

Imposible seguir a la señora Baralt en su interesantísima disertación sobre Martí, y trabajo de tan nobles y bellos aspectos en que la anécdota salta como chorro de oro, merece más bien la transcripción. La señora Baralt fué ovacionada al terminar la lectura.

LA SRA. DE DURAN CASTILLO

Leyó una selección de poemas de Martí la bella y distinguida dama señora Agueda Azcárate de Durán Castillo. A fe que el tino de la escogida corrió parejo con la admirable interpretación de la recitadora, a la que muy pocas veces hemos podido ver siquiera igualar en la lectura de versos de Martí.

LAS SRTAS. GARCIA ORELLANA

Números de canto y piano, siguieron. La primorosa voz de la señorita Rosario García Orellana ofreció el rico regalo de exquisitas canciones, acompañada al piano por su hermana María.

POEMAS DE LA MISTRAL

Hubo un profundo silencio y comenzó la gran poetisa americana la lectura de sus poemas. Cruzaron por la sala, dejando en cada espíritu una trémula caricia de ala los poemas «Carta a Rodolfo Ortega»; los nocturnos (tres composiciones bellísimas) «El gesto», «La pajita» y «Canciones de Cuna»... Al terminar, la concurrencia, puesta de pie, la ovacionó largo rato. Gabriela Mistral tiene el secreto de la palabra que sólo entiende el corazón.

BARCOS QUE SE ESPERAN EN LA PRESENTE SEMANA

JUNIO 1

Toloa, de Puerto Limón y Cristóbal.

JUNIO 2

S. Bruno, de Boston; Oriente, de Veracruz; Florida, de Cayo Hueso.

JULIO 3

Turrialba, de N. Orleans; Cuba, de Tampa y Cayo Hueso.

JUNIO 4

Parismina, de Puerto Barrios; Florida, de C. Hueso.

EN SAN RAMON, DE COSTA RICA, HA OCURRIDO UN LEVANTAMIENTO ARMADO DEL QUE SE SABE SOLAMENTE POR NOTICIAS DE PARTICULARES

El Plan Chadbourne no es Antieconómico

(Continuación de la PRIMERA)

biera sucedido también sin restricciones cubanas. En cambio, el proteccionismo arancelario norteamericano no se hubiera instaurado si nuestros productores no hubieran invadido aquel mercado con cantidades de azúcar excesivamente superiores a sus reales necesidades.

3.—«La restricción y las ventas retardadas del Vendedor Unico y, con anterioridad, de la Comisión Azucarera, fueron acompañadas de baja en los precios. Esto se debió al aumento de la producción mundial que hizo nulos los sacrificios cubanos, aunque es cierto que los métodos de venta del Vendedor Unico fueron causa de que el mercado americano buscara los crudos que necesitaba en otros mercados, disminuyendo la demanda del producto cubano y bajando, por consiguiente, sus precios.

Agrega que el éxito firme de la industria azucarera cubana depende de la reducción del costo de producción, facilidades modernas en los puertos, fletes razonables, mejores métodos agrícolas, programa gubernamental de rígidas economías y bajos impuestos, renunciando, definitivamente, a cualquier sucesivo atentado contra las leyes económicas». Todo lo anterior es cierto, pero no tiene nada que ver con la tesis de Mr. Babst. Además, esos factores contribuirían grandemente a la solución de nuestro problema azucarero, pero no constituirían su única solución.

LAS SOLUCIONES DE FREYRE DE ANDRADE

El señor Freyre de Andrade, fuerte colono de un ingenio de la American Sugar Refining, cuyos intereses bajistas no necesitan ser demostrados, es, lógicamente, un defensor de la libre acción de la ley de la demanda y de la oferta.

Todo el razonamiento de dicho señor se basa, exclusivamente, en el respeto a esa ley y a la de la supervivencia del más apto.

Propone, para solucionar nuestro problema azucarero, que se abandone por completo toda intervención oficial en la industria, lo que equivale a pedir la producción libre. Dice que «para que el precio de un producto suba, es necesario que disminuya su producción o aumente su consumo, y esta disminución, naturalmente, se obtiene cuando baja el precio del artículo y, como consecuencia, deja de producirse por no haber utilidad en su producción». El razonamiento está muy bien, pero el colono de la American Sugar olvida que desde hace años la producción azucarera en Cuba no deja utilidad y que, sin embargo, se ha aumentado constantemente la producción. Es que el fenómeno económico del arreglo automático de la producción, que es la consecuencia de la ley de la supervivencia del más apto, no se verifica en un día ni en un par de años. El señor Freyre ignora, evidentemente, que contra la ley citada actúa otra no menos inexorable, que es el instinto de conservación. Por esta ley, la industria azucarera cubana, sin tener en cuenta que el precio del crudo no era remunerativo, ha querido luchar para no sucumbir en la lucha contra los demás productores.

Las soluciones de Mr. Babst y del señor Freyre coinciden, naturalmente, en que Cuba debería producir libremente. Si no existiera restricción, Cuba, con sistemas agrícolas inadecuados, con un costo de producción más alto que el de cualquier otro país competidor, con sus recursos económicos agotados, tendría, inevitablemente, que sucumbir en la lucha mundial, por la invocada ley de la supervivencia del más apto. Pero, por la misma ley, se verificaría en la industria azucarera cubana otro fenómeno injusto: el triunfo de las grandes compañías norteamericanas, mejor organizadas, económicamente más fuertes, con medios propios de transporte y relacionadas con la industria refinadora norteamericana, y el fracaso de la mayoría de los ingenios cubanos, propiedad de los pequeños productores nacionales, sin recursos, con deudas y con inadecuada organización para el cultivo, la producción y la venta. En otras palabras, triunfarían los más responsables de la superproducción azucarera mundial y de los consiguientes bajos precios, a expensas del sacrificio de los pequeños productores cubanos, que en la desastrosa situación actual no tienen responsabilidad alguna.

¿Es esto a lo que se refiere el señor Freyre de Andrade cuando concluye sugiriendo: «Hágase política nacional. Protéjase a los nacionales»?

REALIDADES ESTADISTICAS

Según el doctor Pinsen Geerling, notable estadístico europeo, la situación estadística azucarera en primero de enero de 1931, era la siguiente:

Excluyendo a los países que se bastan a sí mismos y que exportan, los países importadores de azúcar tomarán, en el año, en conjunto, 4.842,000 toneladas.

Los sobrantes de Alemania, Checoeslovaquia, Polonia, Hungría y Cuba ascendían a un total de 2 millones 195,000 toneladas.

Con este sobrante y con un mercado con capacidad para absorber únicamente 4.842,000 toneladas, confrontaba la industria azucarera mundial el pavoroso fenómeno del aumento constante de producción y existencias de azúcar y de la baja gradual de los precios.

FUNDAMENTOS ECONOMICOS DEL PLAN CHADBOURNE

Las realidades estadísticas y la tendencia constante al aumento del desequilibrio entre la producción y el consumo mundiales, han constituido los fundamentos económicos del plan Chadbourne.

Al tomarse en cuenta esos fundamentos, se recordaron convenientemente los fracasos de las anteriores restricciones cubanas que, aunque no fueran causa, según hemos demostrado, del aumento de la producción mundial, no pudieron tampoco impedirlo, por falta de un acuerdo internacional.

Mr. Chadbourne tuvo, además, bien en cuenta que la ley de la demanda y la oferta tiene por límite la saturación del mercado, bien absoluta, o sea cuando el consumidor no necesita comprar, o relativa, cuando el consumo mundial no puede comprar más, por su agotado o reducido poder de adquisición.

Cuando se verifica un grave y constante fenómeno de desequilibrio entre la producción y el consumo, no hay otra solución lógica y natural, para mejorar la situación mundial consiguiente, que eliminar las causas del desequilibrio.

Esta eliminación sólo puede lograrse mediante la restricción de la producción y la exportación mundiales y la segregación de los sobrantes existentes.

Pero este sacrificio sería contraproducente si se quisiera realizar de un golpe, porque ningún país podría soportar en un solo año las medidas restrictivas necesarias para restablecer el equilibrio. Con buen criterio práctico y científico, el plan Chadbourne reparte este sacrificio inevitable entre cinco años consecutivos.

La afirmación de que esta medida es antieconómica carece de fundamento lógico.

Es antieconómica una acción que desconoce o pretende eludir las leyes económicas.

El plan Chadbourne no desconoce ni tiende a eludir la ley de la demanda y la oferta, sino que la tiene bien en cuenta al proponerse reducir la extensión del factor «producción» sujeto a su influencia. No se trata, pues, de una tentativa, que sería vana, de anular una ley inexorable, sino únicamente del propósito de reducir su acción, lo cual es perfectamente científico.

El progreso humano depende, precisamente, de que conociendo lo mejor y lo más completamente posible las leyes naturales, se las ha utilizado para lograr distintos efectos, a veces aparentemente contrarios a ellas, que no se hubieran logrado dejándolas en absoluta libertad de acción.

FUNDAMENTOS SOCIALES DEL PLAN

El plan Chadbourne no es, exclusivamente, un remedio económico. Representa, también, una solución social. Constituye el primer caso de aplicación del principio de colaboración internacional. Es una solución social porque, contribuyendo racionalmente al restablecimiento del equilibrio entre la producción y el consumo mundiales del azúcar y a la normalización de los precios, tiende al mantenimiento de la industria y al mejoramiento gradual de los jornales y sueldos, base de consumo y bienestar, y del nivel de vida de los millones de técnicos, empleados y obreros cuya existencia depende de la industria azucarera mundial. Tiende, además, a evitar en lo sucesivo la desocupación y la miseria que se lamentan ahora en Cuba y que serían más graves si se hubiera permitido la producción libre o si se hubiera pretendido restablecer en una sola zafra el desequilibrio entre la producción y el consumo mundiales.

Otro fundamento social, muy importante, consiste en el reconocimiento del reducido poder de adquisición del mundo entero, que impedirá que se llegue a establecer precios exageradamente elvados. El plan se desenvolverá paralelamente al mejoramiento de las condiciones económicas mundiales y el aumento del consumo se reflejará, naturalmente, en los precios del azúcar. El plan, con la elasticidad que le confieren los sobrantes segregados, podrá adaptarse fácilmente al gradual mejoramiento económico mundial. Tratándose de una industria que no es peculiar de unos cuantos países, no es posible imponer precios exagerados que perjudicarían a los consumidores. Además, varias cláusulas del convenio internacional establecen el aumento automático de la producción y la exportación mundiales al alcanzar el azúcar determinados precios. Esta circunstancia constituye, indiscutiblemente, una defensa del consumidor, porque contribuye a impedir que los precios suban exageradamente. He aquí un gran factor social de equilibrio que no es lícito ignorar.

El plan Chadbourne tiene el mérito indiscutible de advertir que los fenómenos económicos y sociales son estrechamente interdependientes y que deben resolverse mediante la cooperación y, si fuera necesario, el sacrificio de todos los países.

De ahí que haya servido de ejemplo para la solución de los problemas de superproducción que afectan a muchos otros artículos.

EFECTOS DEL PLAN CHADBOURNE

Los países que importan azúcar, según el doctor Geerling, tendrán que tomar, en conjunto, 4.842,000 toneladas de azúcar.

Tomando como base las cuotas de exportación que a los países exportadores signatarios del convenio azucarero internacional, les han sido fijadas, y las cantidades de azúcar de que pueden disponer otros países exportadores, se obtiene el siguiente resultado, en cuanto a los azúcares exportables bajo el plan Chadbourne:

Abastos disponibles con el plan, 5.324,000 toneladas.

Abastos disponibles sin él, 9.295,000 toneladas.

Resulta, pues, una diferencia de 3.971,000 toneladas, que constituye el sobrante retirado al comenzar los cinco años del plan. A este sobrante, que según el doctor Geerling se reducirá a fines del primer año a 3.000,000 de toneladas, ha contribuido Cuba en un 33 por ciento. No es cierto, por consiguiente, que Cuba ha realizado casi enteramente el sacrificio de la segregación. Los otros países han contribuido proporcionalmente, con la garantía de los respectivos gobiernos.

De no haberse tomado ninguna medida restrictiva de carácter mundial, pesaría ahora sobre un mercado con capacidad para absorber sólo 4.842,000 toneladas, la enorme existencia de 9.295,000 toneladas.

Este dato se comenta por sí solo. Con esa enorme existencia y con la producción libre, es fácil prever a qué niveles hubieran llegado los precios del azúcar.

Es cierto que tres países exportadores, o sean el Perú, Santo Domingo y Rusia no han firmado el convenio, pero los dos primeros ya han expresado el propósito de adherirse a él y Rusia, en cuyo programa figura el aumento del consumo de azúcar interno, cesa, prácticamente, de representar un peligro en el mercado mundial.

El convenio azucarero ha producido en el mercado mundial una reacción favorable.

En el mercado de Nueva York, en cambio, el precio del azúcar, aunque ha mejorado sensiblemente, se mantiene aún por debajo del mundial. Esta diferencia se debe a la constante presión de ventas mantenida en el mercado norteamericano por nuestros productores. Pero las más recientes estadísticas de ese mercado autorizan prever no sólo la corrección de esta situación, sino también la completa absorción en el resto de este año o, a más tardar, en enero del próximo, de toda nuestra cuota de exportación.

La fijación de cuotas adecuadas de exportación a los Estados Unidos contribuirá a que se suprima el arancel proteccionista a nuestro azúcar, de igual modo que contribuyeron a elevarlo nuestra producción y nuestra exportación excesivas.

INFORMACIONES TENDENCIOSAS

Un periódico de la tarde publicó en días pasados una información de Londres, reproducida por los restantes diarios capitalinos, en que se decía que un orador en la Cámara británica, al defender la protección para la industria azucarera inglesa, se refirió al arancel proteccionista norteamericano al azúcar, que había causado la ruina de Cuba.

Mientras los otros diarios se limitaron a publicar la noticia tal cual la recibieron, el citado periódico de la tarde, a falta de otros argumentos y en odio al plan Chadbourne, agregó que el parlamentario afirmó que el plan Chadbourne había reducido al pueblo cubano a la esclavitud. Sobra todo comentario.

Respecto al arancel proteccionista de los Estados Unidos, no hay duda de que el parlamentario inglés está en lo cierto, pero conviene recordar que las medidas de defensa adoptadas por el Gobierno norteamericano se debieron a la invasión de aquel mercado por nuestros azúcares en exceso de sus reales necesidades.

PERSPECTIVAS NORTEAMERICANAS Y MUNDIALES

En un artículo publicado el lunes pasado, el colono de la American Sugar Refining, señor Freyre de Andrade, afirma que, si bien es cierto que en Europa el consumo de azúcar ha aumentado en un 4.5 por ciento, en los Estados Unidos, en cambio, ha bajado en un 17 por ciento. Desconocemos la fuente en que el articulista obtuvo los datos sobre la baja del consumo americano. Nosotros le podemos ofrecer las últimas estadísticas publicadas por la casa Lamborn y Cía., que no son tan trágicas.

Según dichas estadísticas, durante los primeros cinco meses de este año se recibieron en los Estados Unidos, de Cuba y posesiones insulares, 2.005,000 toneladas, con un promedio mensual de 401,000 toneladas. Basándose en las últimas noticias de las distintas zafras, resulta que hay aún disponibles en dicha fuentes de abasto 2.887,000 toneladas.

La cantidad disponible de Cuba, Puerto Rico, Hawaii, Filipinas e Islas Vírgenes, se ha estimado en 4.892,000 toneladas, de cuya cifra 2.005,000 se recibieron en Estados Unidos en los primeros cinco meses de 1931, quedando por recibirse 2.887,000 toneladas, que podrán ser absorbidas hasta diciembre de este año, si el promedio mensual hasta fines de año se mantiene en 412,000 toneladas. Que esto sea posible se deduce fácilmente teniendo en cuenta que el promedio mensual de los primeros cinco meses, que son los de más bajo consumo, ha sido de 401,000 toneladas, y que los meses de junio a septiembre son los más cálidos y de más alto consumo.

No tiene fundamento la afirmación de que Cuba no podría ir a colocar sus azúcares en competencia libre con los productores europeos, en cuanto que el pacto de Bruselas autoriza a exportar a dicho continente 655.000 toneladas en el primer año, y 805,000 en el segundo y así sucesivamente, cantidad que nunca hemos exportado en los años anteriores. Tampoco puede afirmarse que no podemos exportar a los mercados del Asia, pues no hay razón alguna que lo impida. Y tan es esto cierto, que China se prepara para adquirir fuertes cantidades de nuestro azúcar.

Las perspectivas mundiales de la industria azucarera, por consiguiente, no son tan negras como quieren hacerlas parecer los intereses bajistas, con toda clase de noticias tendenciosas y argumentos faltos de toda base científica.

Y esta situación se debe al plan Chadbourne, con natural dolor de las fuertes compañías relacionadas con las refinerías norteamericanas y de algunos de nuestros exportadores, también interesados en la baja del crudo.

Las municiones encontradas en Panamá, robadas en la Zona del Canal para los rebeldes

CIUDAD MEXICO, junio 30. (AP.)—Noticias particulares que se han recibido hoy en esta capital dan cuenta de que en San Ramón, Costa Rica, se registró esta mañana «un levantamiento armado.»

Hasta ahora no se ha logrado tener detalles.

LAS MUNICIONES ENCONTRADAS EN PANAMA, ERAN PARA UNA REVOLUCION

CIUDAD PANAMA, junio 30. (AP.—El Gobierno anunció hoy tener pruebas de que las municiones encontradas en Colón la semana pasada estaban destinadas a un movimiento subversivo.

Dichas municiones, de procedencia norteamericana y al parecer robadas en la Zona del Canal, cayeron en poder de la policía, cuando dos hombres que las llevaban las dejaron abandonadas, huyendo ellos. Las investigaciones llegaron al descubrimiento de la conspiración.

ENTERRADO EL CAUDILLO HONDUREÑO GREGORIO FERRERA

TEGUCIGALPA, Honduras, junio 30. (AP.)—El general Gregorio Ferrera jefe rebelde muerto en acción hace varios días, en un combate con las tropas gubernamentales, fue enterrado hoy en San Pedro Sula.

El Gobierno informa que todo el territorio de Honduras está tranquilo actualmente, pero que a consecuencia de la campaña se ha propagado una epidemia de influenza y que en Tela y otras poblaciones el cincuenta por ciento de la población está enfermo.

La Potencia Espiritual

por GASTON MORA

El Pontificado seguirá perpetuándose a través de los siglos, porque es un gobierno espiritual sostenido por el sentimiento religioso.

Mussolini será vencido, en definitiva, en la contienda que sostiene con el Vaticano. Y lo será porque el Pontificado es más fuerte que "el Señor de Italia", y lo es porque el Papado es una suprema Potencia **Espiritual,** y Mussolini es una Potencia **Material.** Con ésta se puede dominar los cuerpos, pero nada más que los cuerpos. **No** las almas. Su imperio pertenece a la Potencia Espiritual. Hablando de esta lucha que ahora sostiene Musolini contra el Vaticano, recuerda un periódico extranjero el famoso estudio de Lord Macaulay sobre el Pontificado, el cual, en tantos siglos de existencia, ha resistido todos los ataques, manteniéndose firme, **enhiesto,** en medio de todas las tempestades políticas, sociales y económicas que han sacudido a los pueblos europeos. En el transcurso de las edades han desaparecido imperios, monarquías, repúblicas, absolutismos, aristocracias, pero el Pontificado ha permanecido en pie. Nunca lo ha abatido la tormenta. No lo deribaron ni el **luterismo,** ni la **enciclopedia,** ni las **revoluciones.** Dentro de su Potencia Espiritual, es incontrastable. Con él tuvo que transigir Mussolini, firmando el **Pacto de Letrán,** en el que se reconoció la personalidad vaticana. Ahora ha querido "el Señor de Italia" restringir los derechos y actividades del Pontificado. Y ante las protestas y reclamaciones de éste, parece desconcertado Mussolini. ¿Qué podría hacer el Dominador del Cuerpo político-nacional de Italia contra la Potencia Espiritual del Pontificado, que le da el imperio de las almas? Contra ella se estrella el **fascismo militante.** Dentro de las fronteras italianas hay dos grandes Potencias; una política y material; que ahora maneja Mussolini. Y otra moral, religiosa, universal, que se personifica en el Ponficado. **La catol