1ª SECCION

El DIARIO DE LA MARINA es el periódico más antiguo de Cuba. Fué fundado en el año mil ochocientos treinta y dos.

Servicios especiales de España.

DIARIO DE LA MARINA

MIEMBRO de The *Associated Press*. Esta queda autorizada para usar nuestros servicios y noticias de información.

Hilo directo con New York.

1ª SECCION

AÑO IC.—NUMERO 58 Acogido a la franquicia postal LA HABANA, VIERNES, 20 DE MARZO DE 1931.—SANTOS EUFEMIA Y NICETAS TIEMPO PARA HOY: Bueno. EJEMPLAR: 5 CENTAVOS

HOY SE INICIA EL CONSEJO DE GUERRA CONTRA ALCALA ZAMORA, MIGUEL MAURA, FERNANDO DE LOS RIOS, CASARES GIL Y LARGO CABALLERO

Tres Aviadores Italianos Perecieron al Caer Desde Gran Altura Súbitamente

COMANDANTE MADDALENA, muerto ayer en trágico accidente.

PISA Italia, Marzo 19.—(AP) Tres héroes de la aviación italiana, que pensaban tomar parte este verano en un vuelo desde Orbello, Italia, a Nueva York, perdieron hoy la vida en el mar cerca de esta ciudad.

Los muertos son el coronel Umberto Maddalena, que salvó al general Nobile y a los demás tripulantes del dirigible «Italia» en 1928; al capitán Fausto Cecconi, que con Maddalena poseyó el record mundial de permanecia en el aire y el de distancia, y el segundo teniente Giuseppe Damonte camarada de Maddalena y de Cecconi en el reciente vuelo que hizo una escuadrilla italiana a Suramérica.

Los tres murieron juntos hoy en los momentos en que realizaban un vuelo desde Sesto Calende a Roma, preliminar del que intentaban hacer para recuperar los records de distancia y permanecia en circuito cerrado.

El coronel Maddalena piloteaba un hidroplano Savoia Marchetti a la altura de varios millares de pies, cuando hallándose el aparato a menos de mil pies de la costa cayó repentinamente a escasa distancia de la aldea de Torre di Mezza Spiaggia.

Pocas personas vieron caer el hidroplano. Estas dijeron que uno de los tres aviadores trató desesperadamente de libertarse del avión y que abrió un paracaídas, agregando que se enredó en las cuerdas cayendo al agua casi al mismo tiempo que aparato chocando con la superficie.

Todas las embarcaciones de la región acudieron a realizar el salvamento, pero no encontraron ni huellas del hidroplano. Pocas horas más tarde comenzaron a aparecer en la costa fragmentos del mismo, pero cuando llegó la noche no se habían recuperado todavía los cadáveres de los pilotos.

El general Italo Balbo, ministro del Aire, voló desde Roma al lugar del siniestro y se hizo cargo inmediatamente de la investigación.

Arrestado el defensor del Cap. Sediles que fué condenado por el Consejo de Guerra de Jaca

MADRID, Marzo 19. (AP). —Mañana por la tarde comenzará en el Palacio de Justicia de Madrid la vista del proceso contra los firmantes del manifiesto revolucionario de diciembre.

Comparecerán los procesados Niceto Alcalá Zamora, Miguel Maura, Alvaro de Albornoz, José Largo Caballero, Fernando de los Ríos y Casares Gil.

Los juzgará el Consejo Supremo de Guerra y Marina que preside el general Burguete.

La causa empezará por la lectura del proceso.

Existe espectación por conocer el desarrollo de la vista.

MADRID, Marzo 19. (AP). — El exministro Miguel Villanueva, jefe de los directores del bloque constituyentista, ha manifestado que la declaración de Santiago Alba se ajusta exactamente a los propósitos del grupo.

Anunció que el sábado se celebrará una reunión a la que asistirán Santiago Alba y Burgos Mazo, quien viene expresamente desde Huelva.

Terminó diciendo que después de la reunión se facilitará una nota a la prensa diciendo, entre otras cosas, que la solución de todos los problemas está en la celebración de Cortes Constituyentes, y que si el Gobierno abriga el firme propósito de celebrar elecciones sinceras, los constituyentistas irán a las elecciones, reservándose el derecho a actuar después, según que aquéllas resultaran sinceras o amañadas.

INGRESO EN EL CASTILLO DE JACA, EL CAPITAN DOMINGO

MADRID, Marzo 19. (AP). — El capitán de Artillería Enrique Domingo, defensor del capitán Sediles en la causa que se celebró recientemente en Jaca, ha sido amonestado por la energía que puso en la defensa de éste, habiendo ingresado como prisionero en el Castillo de Jaca.

El Capitán General ha hallado en algunas frases vestidas por el capitán Enrique Domingo materia penable, imponiéndole un arresto.

Se ignora si llegará a procesarse al capitán.

DETENIDO EN ORIENTE, EL SEÑOR GUATIMON MENOCAL, HERMANO DEL EXPRESIDENTE

SANTIAGO DE CUBA, Marzo 19. DIARIO, Habana.—Cumpliendo ordenes del Comandante Arsenio Ortiz, Supervisor Militar de Oriente, fué detenido hoy el conocido político Guatimón Menocal, hermano del ex-Presidente, que se encontraba desde hace algunos días en esta ciudad. Llevó a efecto la detención el teniente Ferrer, ayudante del Supervisor.

Gandhi se ha Quejado del Gobierno Británico Ante su Amigo el Virrey

Se teme que vuelva a perturbarse la paz

MAHATMA Gandhi, todo espiritualidad, todo idealidad, valor y firmeza... Como un junco, feble, como un roble, macizo... Mantiene su protesta contra la que llaman la Pérfida Albión, amando a sus semejantes, sin odios, sin rencores. Su larga túnica de tela mal tejida cubre su cuerpo endeble mientras su espíritu se desborda por cada uno de sus poros. Bajo su cabeza rapada, hay un cerebro voluntarioso que piensa. Lee periódicos de Londres, usa binóculos de fuerte aumento, ya que sus pupilas están cansadas de enterarse por medio de la letra de imprenta de lo que sufren sus hermanos, sus millones de hermanos indús que no saben aún formular la palabra Libertad... Se halla sentado ese fuerte Mahatma Gandhi! Y mientras lee, va sorbiendo su frugal comida: un poco de leche y la cordial pipa...

Al lado del Apóstol indostánico, luciendo todo el brillo de sus brocados, de sus condecoraciones, de su manto—representación quizás fugaz del Imperio—de sus calzones cortos y medias de seda y zapatos «cordón bleu» se encuentra erguido, orgulloso sin haberse rapado, pero ya medio calvo, Lord Irwin, Virrey de la India, uno de los más conspicuos personajes de la que llaman Pérfida Albión.

El primero se encuentra a raíz del suelo. El segundo luce todo su indumento con gran pompa. Mahatma Gandhi es la oruga que puede transformarse en la brillante mariposa de la Libertad. Lord Irwin, el Virrey, no es más que el invierno que no deja aún crecer las alas a la modesta oruga.

Hace poco tiempo, apenas unas semanas, el sabio gobierno de la Gran Bretaña se dió cuenta de la importancia de ese homúnculo de cerebro de Titán. Y Lord Irwin, dejando su orgullo de raza, su enorme orgullo

(Continúa en la ULTIMA, col. 5)

NO EXISTE DINERO SUFICIENTE PARA SATISFACER LOS GASTOS DE LAS PROXIMAS ELECCIONES

La junta Central se dirige a la Hacienda pidiendo que sean situados los fondos requeridos

El doctor Octavio Zubizarreta, sub-Secretario de Gobernación ha comunicado a la Junta Central Electoral que para los cuatro meses que restan del actual ejercicio económico, que vence en 30 de Junio del año en curso, sólo queda disponible en el Tesoro Nacional, para el pago de las atenciones electorales, un saldo de $10.605.43 para personal y $37.501.96 para material.

Y la Junta Central Electoral en su sesión de ayer, a la que concurrieron todos sus miembros y presidió el doctor C. Salcedo, Magistrado del Tribunal Supremo y Presidente del más alto organismo electoral, tomó el acuerdo de ponerlo en conocimiento de la Secretaría de Hacienda a fin de que se situen las cantidades necesarias para los gastos del personal de las Juntas Electorales, durante los cuatro meses que restan del presente año fiscal y de la cantidad necesaria para los gastos de material que habrá de originar las elecciones especiales en los Colegios anulados por los Tribunales, pues no podrán cubrirse esas atenciones con el dinero existente.

ESTA MADRUGADA ESTABA AGONIZANDO YA EL EX-CANCILLER H. MUELLER

BERLIN, Marzo 20. (Viernes) (A. P.)—Poco después de la media noche se informó que el ex-Canciller Hermann Mueller estaba agonizante. El estado del ex-Jefe del Gobierno alemán empeoró el jueves por la tarde. Mueller pasó en el coma la mayor parte del día.

Han surgido nuevas complicaciones, derivadas de la inflamación del pulmón derecho. El ex-Canciller ha estado enfermo mucho tiempo, y hace días fué operado de cálculos.

LA COMISION EXPORTADORA DE AZUCAR, HA CONTESTADO A MR. CHADBOURNE ACEPTANDO LA CLAUSULA SIN CONSULTAR A LOS HACENDADOS

Este Invierno ha Sido Muy Terrible Para Los Fotógrafos Ambulantes

Los que se ganan la vida al aire libre

¡Un momento! ¡No se mueva! En esta ocasión ha sido a un fotógrafo al que le ha tocado estarse quieto mientras un compañero lo enfoca para el DIARIO DE LA MARINA.

¿CUANTOS se ganan la vida al aire libre, en la Habana?

Nos hicimos la pregunta, y casi sin acariciar propósito fijo, echamos a andar, Prado arriba, en la inseparable compañía del compañero fotógrafo.

—¿Qué haremos hoy?—pregunta, al advertir que no llamamos automóvil, ni le comunicamos, como siempre sucede, el motivo de la salida.

—Vamos a buscar un hombre—dijimos—de los que se ganan la vida al aire libre, sin lugar obligado, sin tiendas ni casa determinada.

Caminamos, sin interrumpir el silencio, más de dos cuadras, por entre el bullicio estridente de las bocinas de los autos y del timbre de los cinematógrafos.

—¿No le parece aquél?

Y señala hacia los jardines del Capitolio: un fotógrafo ambulante. ¿Quién mejor?—agrega! Ese sí que tiene que ganarse la vida al aire libre. Con ese compañero podemos señalar el tipo del que irremisiblemente tiene que ser «al aire libre» donde se gane la vida.

—Vamos—decimos.

Y salvando la amplia plaza del Congreso, llegamos junto al fotógrafo. Es de pequeña estatura, de ojos inexpresivos, de rostro cetrino que no sabe reir.

Nuestro compañero el fotógrafo y el camarada ambulante fraternizan. Se establece esa relación a lo común en el oficio, cuando no exis-

(Continúa en la ULTIMA, col. 2)

Conforme con ampliar la cuota de producción cuando pase de 2 cts. el precio del azúcar

Dimos noticia ayer del cable enviado por Mr. Chadbourne a la Corporación Exportadora Nacional de Azúcar, informando acerca de las proposiciones de los productores javaneses en relación con el aumento de las cuotas de producción y exportación de las distintas naciones signatarias del convenio azucarero, cuando el precio del azúcar pase de dos centavos la libra.

Habiendo aplazado para ayer el citado organismo toda decisión sobre la contestación que se le debía enviar a Mr. Chadbourne, se esperaba que antes de redactar la contestación, se solicitaría telegráficamente la opinión de todos los hacendados de la República. En cambio, la Corporación, después de haber consultado el asunto con algunos hacendados, envió a Mr. Chadbourne un cable en el que se le comunica que la opinión de los productores cubanos es que se encargue al Comité Permanente de París de fijar después de cuál precio se puede acordar el aumento de un cinco por ciento a las cuotas de producción y exportación ya fijadas para los distintos países productores y exportadores signatarios del Convenio Azucarero.

Se agrega en el cable que se puede apoyar dicho acuerdo en el caso de que el mismo no afecte otras cláusulas convenidas en las actuales conferencias.

Esta actitud de la Corporación ha creado un profundo descontento entre los hacendados. Algunos nos han declarado que el organismo citado no tiene facultades, ni en base a la ley de estabilización, ni en base a otro decreto o ley, para considerarse la expresión de la voluntad de todos los productores de Cuba.

El problema, gravísimo e imprevisto, que se presenta con las proposiciones de Java, interesa demasiado, directa y sensiblemente, a todos los hacendados y a todos los colonos, para que se pueda prescindir de co-

(Continúa en la ULTIMA, col. 4)

DE UN TIRO DE ESCOPETA SE SUICIDO UN HOMBRE QUE ESTABA PERTURBADO

CIFUENTES, marzo 19.— Diario, Habana.

En la tarde de hoy se registró el suicidio de Emeterio Acosta, vecino de la finca «Santo Tomás» de este Término, quien para lograr su fatal determinación se disparó un tiro en el pecho con una escopeta. Muió instantaneamente.

Supónese que obró así por tener perturbadas sus facultades mentales, desde que, debido a ciertas diferencias conyugales, su esposa lo abandonó hace algún tiempo.

El Juzgado conoció del hecho.

SE ESPERA QUE SE AUTORICE DE NUEVO HOY AL ESTUDIANTE CARVAJAL PARA VER AL PADRE

El anciano ha empeorado mucho en su enfermedad. Una comisión de damas gestionó que se permita al joven preso estar cerca del autor de sus días en sus últimos momentos, y fué complacida

El anciano padre del estudiante Ladislao González Carvajal ha empeorado notablemente, siendo su estado—según los médicos que lo asisten—muy grave. El estudiante en cuestión fué traslado por órden del teniente coronel Erasmo Delgado de la Cárcel de Nueva Gerona, Isla de Pinos, donde se encontraba a la de la Habana, permitiéndosele hacer una visita al anciano enfermo. Durante toda la tarde de ayer los familiares del enfermo esperaron se le permitiera nuevamente al estudiante visitar al autor de sus días, ya que aquel, por la emoción de la primera visita, se agravó.

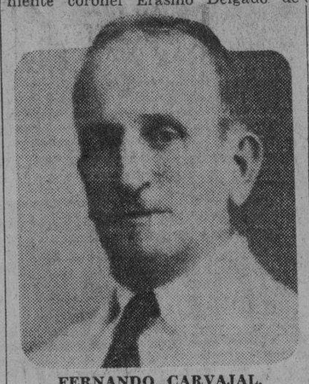

FERNANDO CARVAJAL, que se encuentra gravemente enfermo y pide ver a su hijo.

Una Comisión integrada por distinguidas señoras de nuestra sociedad se entrevistó ayer con el coronel Erasmo Delgado, interesándose porqué los presos políticos actualmente en la Cárcel de Nueva Gerona fueran traslados a la de la Habana; donde les hace más fácil a sus familiares visitarlos y atenderlos en algunas de sus necesidades. La Comisión de la que formaban parte la Sra. y la hijita de nuestro campañero Rafael Suarez Solís, la señora Pilar Jorge de Tella y las señoritas Silvia Shelton, Ana Quintana, Armandina Cotoño, Pura López, Zoila Mullet y otras, también se interesó por que se le permitiera al estudiante Carvajal hacer una nueva visita a su padre, ya que el estado de éste último es de suma gravedad.

En relación con esto último, y teniendo en cuenta la súplica de la mencionada Comisión, el teniente coronel Delgado accedió a permitir que el anciano postrado en su lecho desde hace meses pueda nuevamente ver a su hijo. Se espera que el permiso sea concedido en el día de hoy. En cuanto al traslado de los presos políticos, la Comisión continuará realizando gestiones.

LADISLAO G. CARVAJAL, estudiante recientemente trasladado desde la cárcel de Isla de Pinos a la de la Habana.

UN COMERCIANTE DE PALMA SORIANO, SE AHORCO POR ESTAR EN MALA SITUACION

PALMA SORIANO, marzo 19.—Diario, Habana.

El comerciante señor Rosendo García, ciudadano español, de 40 años, persona estimada y vecina de esta localidad, se suicidó anoche, ahorcándose en un pequeño cuarto del tejar de su propiedad, situado en el Reparto Quintana.

García se colgó de una soga pendiente del techo del cuarto y dejó escrita una carta donde decía al Juzgado que no se culpara a nadie de su muerte y que tomaba tan fatal resolución a causa de la mala situación económica en que se encontraba.

EL CAPITOLIO SE INAUGURARA DE TODOS MODOS EL DIA SEIS

Se han situado $72.083.51, para el trabajo de más urgencia. Comenzado el monumento al Mambí Desconocido

Un estimado colega de la tarde publicó ayer esta sensacional noticia:

«Los contratistas del Capitolio se han visto en la necesidad de suspender los trabajos que venían verificando en el edificio a causa del adeudo de fuertes cantidades. Por esta razón el Capitolio no podrá ser ocupado en abril por los señores congresistas».

Sin embargo...

Con la excepción de algún detalle sin importancia, el Capitolio estará listo para esa fecha. Hasta pudiéramos decir: completamente listo, si tenemos en cuenta que nunca se pensó en terminar por ahora, el monumento al mambí desconocido. Obra que, por lo demás, está comenzada.

El primer lunes de abril, a pesar de lo que se afirma en contrario, la Cámara y el Senado abrirán en el Capitolio la Primera Legislatura del Décimo Cuarto Período Congresional.

Precisamente el día 13 de los actuales, el Jefe del Estado, a propuesta del Secretario de Obras Públicas, autorizó la situación de 72 mil 803 pesos con 51 centavos para el pago de ciertos trabajos y suministros necesarios para dejar el edificio en condiciones de habitabilidad. Trabajos y suministros que por su índole tienen que ser pagados de contado.

Se están llevando a efecto y serán terminados con antelación al día 6, primer lunes de abril.

Los $72.803.51 situados ahora para el Capitolio tienen el carácter de anticipo, y serán reintegrados al fondo de donde se tomaron tan pronto se pueda disponer del crédito que, para el presente año fiscal, concedió el decreto 1827 de 2 de diciembre de 1929.

La razón por la cual el Capitolio no ha podido disponer aún de este crédito es que la operación de financiamiento con el Chase National Bank se ha pospuesto, como es notorio, para cuando sea posible realizarlas con las mayores ventajas para el Tesoro Nacional.

Así que, en virtud de los 72 mil 803 pesos con 51 situados a favor del Capitolio, éste será inaugurado legislativamente, el primer lunes de abril próximo...

540 DIAS DE ARRESTO POR 8 INFRACCIONES DE LAS ORDENANZAS FORESTALES

PINAR DEL RIO, Marzo 16. DIARIO, Habana.—El Juez Correccional de esta ciudad doctor Smith, condenó hoy a quinientos cuarenta días de arresto al ciudadano Salvador Rodríguez, a quien se acusó de cometer ocho infracciones del Decreto-Ley número 979.23, sobre ordenanzas forestales.

UN SOLDADO HIRIO DE UN TIRO EN LA CABEZA A SU COMPAÑERA

Declaró que el hecho había sido casual, y quedó en libertad. Un obrero lesionado. Uno sufrió quemaduras y otro se intoxicó

Marianao, Marzo 19. DIARIO, Habana.—El soldado Octavio Regalado y Capitán, perteneciente a la Cuarta Compañía del 4o. Batallón destacado en Columbia y vecino de Santa Petronila e Iglesia, en el reparto Hornos, hirió en la tarde de ayer a su amiga íntima Amparo Alonso González, de 23 años y vecina del mismo lugar, al escapársele un tiro de su revólver en los momentos que lo limpiaba. El soldado en persona condujo a la herida al Hospital Militar de Columbia donde fué asistida por el capitán médico Celestino Argüelles, de una herida en la región parietal derecha, a un centímetro de la línea media, grave. Sien do después trasladada a su domicilio para su curación.

El Juez de Instrucción, doctor Cowley se constituyó con el secretario León, el escribiente Santos y el sargento de policía Ciro Fernández, en el domicilio mencionado. El Juez tomó declaraciones a los familiares y también a la misma herida, los que estimaron que el hecho había sido casual, ya que el soldado creyó que su revólver se encontraba descargado. El soldado fué puesto en libertad.

OBRERO LESIONADO

El obrero Carlos Manuel Arcolitia, de la Habana, de 26 años y vecino de Francisco Vicente Aguilera 169, fué asistido en el centro de socorro por el doctor Anglés, de lesiones menos graves. Declaró el lesionado a la policía que estaba descargando de un camión una paila de calentar asfalto en los momentos en que se rompió la soga que sostenía a ésta, cayéndole encima.

UN MENOR ASISTIDO DE QUEMADURAS

En el mismo centro fué asistido por el médico de guardia Rolando Martínez, de año y medio de edad, de quemaduras de primero y segundo grado, menos grave, en los brazos y cara. Este fué conducido a la casa de socorro por su madre María Cáseres Morejón, de 21 años y vecina de Real 13, Curazao. Dijo esta que las quemaduras se las produjo el niño al pretender agarrar un jarro de agua caliente, virando éste sobre algunas partes de su cuerpo. El hecho se estima casual.

INTOXICADO

José Ramón Amado Delgado, vecino de la finca de Herrera Sotolongo en Arroyo Arenas, condujo al centro de socorros a su menor hijo de dos años, Osvaldo Amado Rodríguez, el que fué asistido de una grave intoxicación.

¿Otro Paso Hacia la Paz y el Mejoramiento Económico del Mundo?

Resuelta la cuestión naval entre Francia e Italia, que se dejó pendiente de arreglo al darse por terminada la Conferencia de Londres, empieza a resaltar ahora más la amenaza que hay para la paz en el desarrollo inmoderado de los armamentos aéreos.

En el parlamento inglés se ha puesto sobre el tapete este asunto por el exministro del Aire Sir Hoare, quien debe estar bien informado de la importancia que entraña atajar la competencia en la aviación militar, no únicamente para hacer desaparecer el nuevo motivo de desconfianza e inquietud internacional que genera, sino para imponer una reducción más en los presupuestos de las naciones empeñadas en poseer la supremacía aérea.

Con esto, que no ofrece dudas dado el origen y desenvolvimiento del debate en que se pidió al gobierno de MacDonald que abra negociaciones para llegar a un acuerdo sobre la aviación como elemento de guerra; con esto, repetimos, el sentido práctico inglés busca afirmar la paz, pero busca a la vez un alivio económico necesario a la Gran Bretaña al mismo tiempo que a las demás naciones, aun a aquellas no mezcladas en la competencia.

Esta se ha intensificado porque Italia no ha querido ser menos que Francia no sólo en lo que respecta al poderío marítimo, sino al aéreo, y ha atendido tanto o más que a la ejecución de sus amenazantes programas navales, al desarrollo de sus medios de lucha en el aire, hasta llegar a ser en ese elemento una de las potencias más fuertes. Se calcula que Francia posee unos 1.500 aeroplanos de combate, y no es menor el número de unidades que se asignan a Italia. Por otra parte, si grandes técnicos tiene una nación, grandes también son los de la otra, y en cuanto a hazañas, si pasman las realizadas por franceses en un avión, asombran también las de los ita-

(Continúa en la ULTIMA, col. 5)

EN FAVOR DEL TRASLADO DE LOS ESTUDIANTES AL CASTILLO DEL PRINCIPE

En la tarde de ayer tuvimos el gusto de recibir en esta redacción la visita de la señora Pilar Jorge de Tella y de las señoritas Silvia Shelton, Zoila Mulet, María Teresa Suárez Solís, Nenita Quintana, Armandina Cotoño y Pura López, las cuales se acercaron a nuestro Director rogándole les ayudase en el esfuerzo que realizan por conseguir que los estudiantes que fueron llevados como presos políticos a la cárcel de Isla de Pinos sean trasladados nuevamente al Castillo del Príncipe.

El doctor Rivero agradeció la visita a tan distinguido grupo de damas y les prometió que haría cuanto esfuerzos estuvieran a su alcance para lograr la medida que solicitaban.

EN EL CUARTEL DE LA RURAL DE DRAGONES ESTALLO UNA BOMBA

También hubo explosiones en los cafés «Vista Alegre» y «La Independencia», y en la calle 17, en el Vedado

Cuatro bombas estallaron anoche en diversos lugares de la ciudad. La primera hizo explosión en el café denominado Vista Alegre, situado en la esquina de San Lázaro y Belascoaín. El proyectil destruyó una parte del servicio sanitario. La segunda en el café La Independencia, ubicado en la esquina de Reina y Belascoaín y la tercera en la calle 17 en el Vedado. Esta no produjo desperfecto alguno ya que se trataba de un petardo pequeño que estalló en el centro de la calle.

La cuarta bomba fué lanzada contra el cuartel de la Guardia Rural situado en la calle de Dragones. La explosión hizo destrozos en el techo. Parece que fué arrojada al paso de algún vehículo, pues de otro modo resultaría imposible dado la celosa vigilancia que siempre se observa en los alrededores del referido cuartel ocupado por la Sección del Ejército denominada Orden Público.

No obstante las investigaciones practicadas, no fué posible detener a persona alguna

Del caso tuvo conocimiento el capitán de la quinta estación de policía, el que inmediatamente se comunicó con el jefe para darle cuenta del suceso. Durante toda la noche, los agentes policiacos y los soldados designados para ello, estuvieron practicando investigaciones alrededor del inaudito atentado terrorista que nos ocupa.

250 Ahogados en el Naufragio del Vapor Francés Changkiang

SHANGHAI, China, marzo 20, (viernes), (AP.) — Noticias no confirmadas dicen que el hundimiento del vapor francés Changkiang, que chocó con una roca en el Mar de la China, frente a Amoy, el 16 de marzo, perecieron 250 personas. Se salvaron cincuenta, entre pasajeros y tripulantes.

El cañonero francés Marne se dirigió inmediatamente a prestar auxilios a los supervivientes.

Algunos creen que las cifras de las víctimas pueden haber sido muy exageradas.

COMENZARON LAS PRACTICAS DE TIRO LOS VIGILANTES DE LA POLICIA NACIONAL

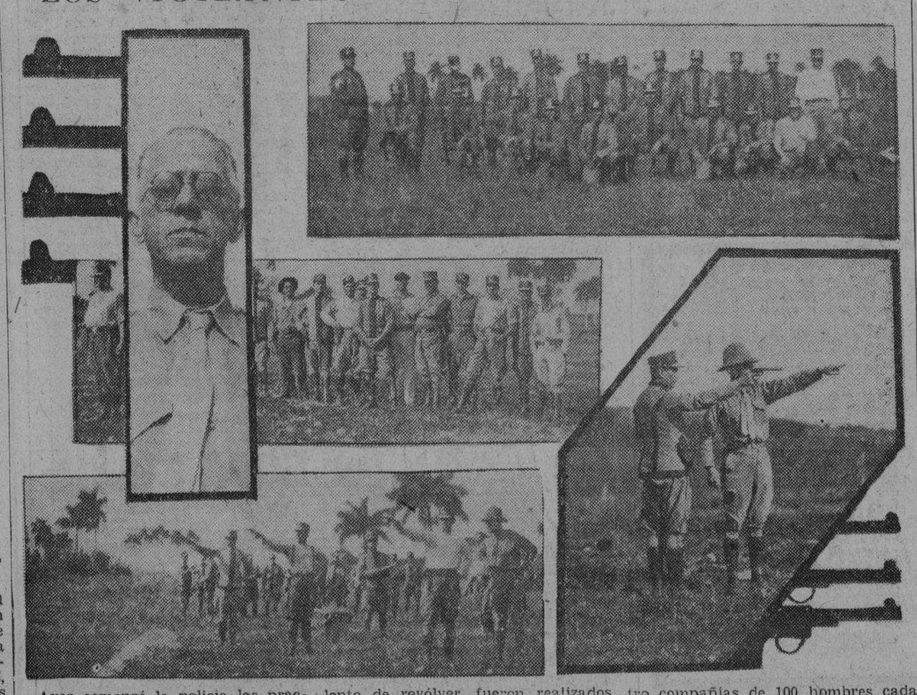

Ayer comenzó la policía las prácticas de tiro en los terrenos de la Sub-Estación de Arroyo Naranjo, dispuestas en una reciente circular del Comandante Carrera.

En la presente combinación fotográfica aparece, en primer término, el Capitán Ruibal, del Ejército Nacional, quien tiene a su cargo la instrucción de los vigilantes, y en las siguientes fotos, pueden verse varios aspectos de las prácticas, iniciadas con verdadero éxito.

Los ejercicios preliminares, de tiro lento de revólver, fueron realizados por el escuadrón de reserva y en los días sucesivos se harán los de tiro rápido, en los cuales tomarán parte los demás batallones. Finalmente la instrucción será con rifles y ametralladoras.

Como ya se ha informado, la reserva de la Jefatura estará formada por una sección de ametralladoras, una de motocicletas y otra de ambulancias.

Se ha dispuesto también que la reserva de infantería sea de cuatro compañías de 100 hombres cada una, y un escuadrón de 100 hombres de caballería.

La sección de ametralladoras estará formada por cinco de estas y 25 rifleros; la de motocicletas, por 10 motociclistas armados de rifles y revólvers. Además, seis ambulancias.

Permanecerá en sus respectivas estaciones el personal que actualmente no está delegado, formando parte del batallón, solo para revistas o cuando se altere el orden.

AUXILIO PARA LOS DEL VIKING

Tres bacos pudieron llegar al lugar. 16 perdidos en los hielos

ST. JOHNS, Terranova, Marzo 19. (AP.)—Hoy llegaron medicinas y víveres a los supervivientes del «Viking» al mismo tiempo que los heridos comenzaron a recibir los auxilios de la ciencia; pero detrás de la espesa capa de hielo que cubre el mar se encuentra todavía en el misterio la suerte de dos norteamericanos y catorce cazadores de focas de Terranova.

La lucha que sostuvieron las tripulaciones de los tres buques para llevar víveres y medicinas a la isla Horse, caminando por encima de cinco millas de hielo resbaladizo y traicionero, se vió premiada con el éxito poco antes de mediodía.

Los médicos de los buques de salvamento inmediatamente prestaron los primeros auxilios a los heridos.

Las esperanzas de que sean hallados los restantes tripulantes y pasajeros desaparecidos descansa ahora en Berut Balchen, que se propone salir en un aeroplano desde Boston a medianoche para explorar el mar.

(Continúa en la ULTIMA, col. 3)

M.E.C.D. 2016

DIARIO DE LA MARINA

Editado por la Cía. DIARIO DE LA MARINA (S. A.) cuyo programa consiste en la defensa de los intereses generales y permanentes de la Nación cubana, de los especiales de la Colonia española establecida en la misma y de la unión y armonía entre los diversos elementos que conviven en el país. —Art. 1o. de los Estatutos.

FUNDADO EN 1832

Dirigido hasta 1919 por D. Nicolás Rivero y Muñiz

PRECIOS DE SUSCRIPCION AL «DIARIO DE LA MARINA»

Habana y Provincias
Mes . . . . $ 1.50
Trimestre . . „ 4.20
Semestre . . „ 8.00
Año . . . . „ 15.00

Extranjero
Trimestre . . $ 5.00
Semestre . . „ 9.50
Año . . . . „ 18.00

Edición Dominical (Para el extranjero solamente)
Semestre . . $ 3.00
Año . . . . „ 5.00

OFICINAS:
HABANA
Prado 103
NEW YORK
516 Fifth Ave.

TELEFONOS:
Redacción, Administración, Quejas, etc.
C. Privado . . M-7911
Imprenta . . M-9665
Máquinas . . M-3450
Anuncios Clasificados A-3333
Radio . . . M-7714

¿COMO SE RESOLVERAN LOS DISTINTOS PROBLEMAS DE LOS INGLESES EN LA INDIA, Y DE LOS HABITANTES DE LA INDIA ENTRE SI?

(Por TIBURCIO CASTAÑEDA)

LOS grandes sucesos que son jalones en la evolución de las diferencias entre los ingleses y los habitantes de la India, sean éstos Indios, Mahometanos o míseros "Intocables", se desarrollaron del modo siguiente:

1o. Envío de Míster Simons, de Londres a la India, hace dos años, para que estudiase sobre el terreno las peticiones de los Indios.

2o. Prisión del Indio Mahatma Gandhi porque pedía que los Indios de ambos sexos no comprasen para sus ropas de vestir telas importadas de Inglaterra, inspirándose en su propio oficio de tejedor.

3. Perdona el Virrey de la India Lord Irwing, a Gandhi, y se le pone en libertad.

4o. Protesta de Gandhi sobre la venta de la sal para las comidas, pidiendo que cesase esa venta por el Estado y que se concediese la plena libertad de hacer sal.

5o. Nueva prisión, ahora hace un año, de Gandhi, por fraude contra el Fisco, al fabricar sal por sus propias manos en el litoral Norte de la India.

6o. Conferencia de Indios, Arabes e "Intocables" de la India en el Palacio de Saint James, de Londres.

7o. Concesiones que hace el Gobierno inglés a la India.

8o. Disolución de la Conferencia de Londres y vuelta de los conferencistas a sus hogares de la India.

9o. Libertad de Gandhi; sus conferencias con el Virrey Lord Irwing en Delhi.

10o. Concesiones que hace el Virrey, a nombre de la Gran Bretaña a los Indios, hallándose entre ellas la que se expresa en el párrafo 20 al decir que, "los residentes locales en las aldeas, en inmediato contacto con el Mar, en que la sal puede cogerse, ya porque la creó la evaporación del agua o porque la puedan hacer".

11o. Aceptación por Gandhi de esas concesiones.

12o. Quedan pendientes esas concesiones de que las acepte el Congreso de la India en la nueva ciudad de Delhi.

13o. Habrán de ratificarse en él las concesiones hechas por el Virrey y por el Parlamento.

14o. Una segunda Conferencia en Londres, a la que asistirán Delegados tanto Indios como Arabes o Musulmanes, que con ellos conviven.

Bien se ve que no es posible escribir aquí artículos, por muy someros que sean, en que se detalle lo que abarcan esos once primeros puntos, puesto que no se han resuelto todavía los tres últimos puntos; pero además yo me he ocupado en este DIARIO DE LA MARINA de los once anteriores.

El resultado genérico es que la desobediencia política y económica de los Indios ha cesado mientras se llega a un acuerdo general y firme sobre lo que pidieron los Indios y puede conceder Inglaterra sin detrimento de su Soberanía.

Hay que hacer justicia al Virrey Lord Irwing, que tuvo que vencer la oposición de algunos miembros del Servicio Civil de la India, que no querían consentir en modo alguno la transferencia de facultades del Gobierno inglés a la India.

Algunos escritores han comparado a Lord Irwing con Abraham Lincoln, por la sinceridad, la condescendencia y la simpatía con que trató a los negros de los Estados Unidos este gran Libertador, de cuyas facultades ha hecho gala ese actual Virrey de la India.

Las concesiones a los Indios fueron otorgadas el día 4 del actual mes de Marzo, por la tarde en el palacete del Virrey en el Nuevo Delhi; y ya los periódicos de Londres y los Estados Unidos el día 6 del corriente publicaban el Pacto firmado por el Virrey y Mahatma Gandhi, que consta de 21 artículos, siendo los principales, que cesará la desobediencia civil de los Indios dirigida por Mahatma Gandhi, y ofreciendo el Virrey un Gobierno Constitucional para el porvenir, que se establecerá en toda la India.

El Virrey aprueba el desarrollo que puedan alcanzar las industrias de la India.

Se pactó entre ambos, que el boycott, es decir, el combatir la entrada y el comercio de los productos ingleses, como medio, que confiesa Gandhi, de combatir patrióticamente a Inglaterra, debe cesar porque no es compatible con la representación en el Congreso de la India del convenio político a que se quiere llegar.

Inglaterra se obligó a poner en libertad a los presos políticos y así lo hace con los 20,000 que están en las Cárceles.

Los extremistas Indios hicieron una extensa propaganda contra el Pacto Anglo-Indio, pero no ha podido prevalecer frente a la buena fe con que el Gobierno de Inglaterra, el de la India y Mahatma Gandhi han cumplido lo pactado.

Algunos Indios inconformes llegaron a decir que Gandhi había traicionado a la India; pero en la Bolsa de Calcuta subieron los valores y se decía en ella, con entusiasmo, que ya habría paz entre los habitantes de la India.

Hay que tener en cuenta, cuando se trata de juzgar el problema que había que resolver entre Inglaterra y los habitantes de la India y que, según el Censo de 1921, éstos llegaban a 318 millones y en los últimos diez años, hasta la fecha actual han aumentado en 30 millones, lo cual hace que la población actual de la India sea de 348 millones.

No hay para que decir que fué recibido Gandhi como un triunfador en la Ciudad de Ahmadabad, el día 9 del corriente, después de firmado el Pacto con el Virrey, siendo de 24 horas su viaje en un wagón de tercera clase, en que llevaba su colchón. Fué atendido por una señorita, Miss Magdalene Slade, hija de un ex-Almirante inglés, como un gran personaje, y al llegar a esa estación del ferrocarril, se le hizo una inmensa ovación con apretujones que apenas podía resistirlos a sus 63 años de edad.

TRASCENDENTALES EFECTOS DEL PACTO ANGLO-INDIO EN LA POLITICA INGLESA

Es sabido que Mr. Winston Churchill obligó al Jefe del Partido Conservador, Mr. Stanley Baldwin, el día 9 del corriente mes, por acuerdo unánime tomado en Londres, a acceder a que los Conservadores no tomarían parte en ninguna Conferencia sobre concesiones a la India que se celebrase en ese lejano Imperio; pero hay que añadir que Mr. Stanley Baldwin no se hallaba presente en esa reunión.

Yo he recordado, hace ya quizás un año, en esta sección del DIARIO DE LA MARINA, que los llamados "Barones" de la Prensa Conservadora y propietarios de los periódicos, "Daily Mail" y "The Express", Lord Rothermere y Lord Beaverbrook se habían colocado frente a Mr. Baldwin en la cuestión de tarifas aduaneras del Imperio inglés en sus diversos Dominios respecto de la Gran Bretaña Europea.

Cuando terminada en Londres, recientemente, la Conferencia de la "Mesa Redonda" sobre la India, Mr. Baldwin, provocado por un discurso de Mr. Winston Churchill en el que había levantado la bandera de negar concesiones a la India y arrastrado consigo a varios Conservadores, declaró que era una falacia el sustentar que no había que hacer cambios políticos en la India y que, por el contrario, había que abrir la mano para responder a las peticiones de los Indios respecto a concesiones políticas y económicas.

Terminó Mr. Baldwin sus brillantes declaraciones elogiando al Virrey de la India, Lord Irwing, a quién tanto había criticado Mr. Churchill.

Y quedaron asombrados los miembros de la Cámara inglesa como recababa para su Jefatura del Partido Conservador, Mr. Baldwin, el fijar su política, arrojando con pena por sus pasadas últimas relaciones, pero con la energía que imponían los deberes de Jefe del Partido Conservador, por la borda a su antiguo lugarteniente Mr. Winston Churchill.

Ya sabe la India que el Partido Conservador inglés no repudiará las concesiones hechas por el Partido Laborista y que además se celebrará otra nueva Conferencia en Londres para remachar lo ya otorgado a la India por el Virrey Lord Irwing, con autorización, desde luego, del Partido Laborista.

El placer de fumar un buen cigarro sólo puede conseguirse plenamente con

PARTAGAS DE LUXE

OVALADOS

Lo demás es echar humo para reunir cupones...mientras los haya, que cuando no los haya todo el mundo querrá fumar de veras. Y de antiguo es sabido que

En Tabacos y Cigarros, Partagás y Nada Más

Demostrando gráficamente la Precisión con que se construyen los Automóviles Ford

Como la producción en masa ha permitido lograr el alto grado de precisión que se observa en la fabricación de los automóviles y camiones Ford, es ilustrado gráficamente por medio de una película cinematográfica sonora, y varias otras exhibiciones que se presentan en la Exposición Ford que se está realizando en la explanada de la Punta (Prado y Malecón). Esta Exposición, organizada por la Cía. Nacional de Automóviles S. A. Agente local, en cooperación con la Sucursal de la Habana de la Ford Motor Company, continuará hasta el día 24 del corriente mes, y permanecerá abierta al público todos los días de 10 a. m. a 10 p. m. siendo la entrada libre.

La película muestra los distintos procesos de fabricación del Ford, desde la producción de las materias primas hasta que el automóvil terminado sale de la línea de montaje y va a agregarse a sus innumerables predecesores que circulan por los más remotos rincones de la tierra.

Los diversos Agentes de los pueblos vecinos que participan en ésta exposición son Alvarez Mena y Cía., Agente Ford en la Víbora, y José Carvajal, agente en Marianao.

Como complemento de la película se presentan varias exhibiciones especiales, que muestran en detalle la notable precisión que se ha llegado a obtener mediante la producción en masa. Tan exactos son los límites de precisión observados que, en ciertos casos, una pieza no varía de otra más que dos diezmilésimas de milímetro. Una pieza dada tomada del grupo en exhibición, ajustaría sin dificultad en un Ford cualquiera elegido entre un millón.

Otro detalle de interés es la exhibición de los bloques calibradores Johansson, pequeños aparatos oblongos de brillante metal, que son empleados para controlar la precisión de los métodos de manufactura en las fábricas Ford. Estos aparatos son fabricados por la misma Ford Motor Company y su precisión se eleva hasta un límite de 5 millonesimas de centímetro.

El acero inoxidable, que tanto contribuye a realzar el aspecto exterior del Ford, también está representado en ésta exposición, donde el visitante podrá apreciar las diversas fases de su producción. Se exhibe, además un parabrisas de cristal inastillable Triplex, que, si bien aparece todo rajado por un fuerte golpe, al romperse no saltó en pedazos y todo el cristal permanece firmemente unido. A las damas que visiten la exposición les llamará especialmente la atención el conjunto de telas y demás materiales empleados en el tapizado del Ford.

Se presentan también, en forma completa e interesante, los diversos procesos que se siguen en la fabricación del cigüeñal y el árbol de levas; una rueda de rayos de acero mostrando su construcción en una sola pieza, sólida y rígida; numerosas cajas de bolas y rolletes; piezas forjadas, amortiguadores, accesorios, y muchas otras partes.

Llamará particularmente la atención del visitante un Sedán cortado por la mitad a fin de revelar los más íntimos detalles de su construcción—y un chasis de camión seccionado en diversas partes de modo que pueda apreciarse el funcionamiento de sus piezas internas.

La completa serie de carrocerías que se presenta, por sí sola, hace que realmente valga la pena realizar una visita a ésta exposición, pues incluye numerosos modelos, capaces de satisfacer el gusto más exigente y las más variadas necesidades prácticas. Los modelos "de Luxe" son verdaderamente atractivos, y su tapicería y guarniciones de una calidad y gusto exquisito, que generalmente se encuentran solo en automóviles de precio mucho mayor.

Todas las carrocerías se destacan por la excepcional belleza de líneas y colorido que caracteriza al nuevo Ford. El alto radiador, los amplios guardafangos y las líneas perfiladas y esbeltas de todo su conjunto le dan un aspecto de singular belleza y distinción. Los automóviles se ofrecen en una amplia variedad de colores y las más vistosas combinaciones, que permiten al comprador del Ford elegir un modelo con individualidad bien definida y que sea fel reflejo de su gusto personal.

Para quienes se interesen en camiones, se ofrece una interesante demostración que comprende el chasis perfeccionado, con ciertas partes puestas al descubierto, a fin de permitir observar y examinar de cerca la construcción y el mecanismo de su transmisión de cuatro velocidades, el conjunto de su sólido eje trasero, sus frenos en las cuatro ruedas, y tantos otros de esos factores ocultos que son los que determinan la calidad de un camión. El camión Modelo AA puede obtenerse con una longitud entre ejes de 3,44 o 3,99 metros, y existe también una amplia variedad de carrocerías especialmente diseñadas, para satisfacer prácticamente todas las necesidades de transporte.

DIABETES

y sus complicaciones se curan radicalmente con el

VINO URANADO PESQUI

que elimina el azúcar a razón de un gramo por día, fortifica, calma la sed y evita las complicaciones diabéticas

De venta en las Farmacias y Droguerías LABORATORIO PESQUI Alemanes 17 San Sebastián (España)

Banco Herrero

OVIEDO

Cuentas corrientes y Caja de Ahorros con abono de intereses. Toda clase de operaciones

Dirección Telegráfica BANCHERRERO

HEMORROIDES

SIEMPRE ALIVIADAS Y LA MAYOR PARTE DE LAS VECES CURADAS CON LA

POMADA MIDY

Representantes para Cuba: Apartado 137. — Habana.

MATANCERAS

POR LOS TEMPLOS

Las fiestas de San José.

En extremo brillantes resultaron los oficios religiosos de la Capilla del Sagrado Corazón de Jesús en el Convento de los Reverendos Padres Paules.

Un coro de voces que integraban antiguas alumnas de la Milagrosa, amenizó esas fiestas del Convento de la Calle de Río, en su coqueta y elegante Capilla.

Las Guisasola, Anitica Setién, Yoya Herques, figuraban en el selecto bunch.

El Reverendo Padre Rodríguez pronunció la plática, después de la misa de Ministros.

Sacerdote íntegro, de claro intelecto, de vasta cultura, muy bueno y muy virtuoso, el Rector de los Paules, convence con su verbo, hechiza con su fácil palabra y siembra la fe en los corazones, sin los vanos alardes de que tan frecuentemente se hace uso hoy.

En los Carmelitas recibieron la primera comunión un grupo de niñas, entre las que acerté a admirar a Martica Olivera y Tregent, la hija de mi pobre amigo el inolvidable Comandante Manuel Olivera, fallecido no ha mucho.

Hilda Sánchez Oteiza estaba también entre las comulgantes.

El Padre José Luis, orador sagrado de renombre también, ocupó el púlpito, exaltando las virtudes de Patriarca que con María Santísima, guió los primeros pasos en el mundo de nuestro divino Redentor.

La Iglesia de Versalles, tuvo misa también y el Padre Huerta, sacerdote que tanto se ha dado a querer en nuestra sociedad, el Director de las Isabelinas, su Capellán, su guía, también levantó su voz en aquel templo de San Pedro para hablar de San José.

Y en el Asilo de Ancianos y en la Capilla de las Siervas, a cuyos oficios asistí, se honró con cultos y servicios al milagroso San José.

LA FAMILIA BAEZ

Rumbo a Oriente.

Embarcó ayer mañana con dirección a Santiago de Cuba, la familia del Teniente Armando Báez, que como saben los lectores de este diario, sufrió un accidente en la carretera Central, con gravísimas consecuencias.

Heridas de consideración, fracturas registran los boletines médicos de la casa curativa en que se atendió al herido.

Es hijo de Matanzas el Teniente Báez.

Muy bien querido en esta sociedad.

DE COUP-CRANCK

Abandona Matanzas.

Trasladado a la República de Venezuela, deja la Administración de la Compañía Cubana en esta ciudad.

Va allí a organizar los negocios de la misma institución, que ha adquirido plantas en dicho país, y pone a su frente a Austín De Coup-Cranck.

Un gran honor que recae en él.

Pero una gran tristeza que se le proporciona a Matanzas, por que tanto Mr. De Coup-Cranck, como su bella esposa Catherine Stuntz, se han dado a querer aquí, y han sabido captarse tantas y tantas simpatías, que su partida es motivo de general sentimiento.

El nuevo Administrador de la Compañía Cubana de Electricidad, americano de nacimiento que es casado con una dama cubana, de familia distinguida y muy respetable.

El viernes dejan la Yucayo los esposos Austín De Coup-Cranck y Catherine Stuntz que se dirigen a la Habana, para de allí embarcar rumbo a Venezuela.

Lleven feliz travesía.

RAFAELITO DIAZ PEDROSO

Por el doctor Antonio J. Font Tió, Director de la Colonia Española y cirujano del Hospital Francisco María Fernández, fué operado en la mañana del lunes, el simpático jovencito que es hijo de mis amigos tan distinguidos Antonio Díaz Pedroso y Angelita Díaz Garciga.

Operación feliz.

De mano maestra.

En un apartamento de distinción en el Hospital, se halla convaleciente Rafaelito que será dado de alta a principios de la semana entrante.

Visitadísimo se ve por las amistades de sus amantes padres.

MONONITA IBARGUEN

De enhorabueuna.

Examinada fué por el maestro Orbón, en la Academia de Música de la reputada profesora Angelina Alcoser de Muro, la gentil mademoiselle Lydia Ibarguen y Menéndez, que con altas notas aprobó su quinto año de piano.

La felicitó el Tribunal.

Por la limpieza y ejecución, de cuantos ejercicios, en el más reñido y rígido examen se pidieron a Mononita.

Reciba mi felicitación la graciosa jeune fille que es adoración del respetable matrimonio don Juan Menéndez y doña Matilde Llana.

EN LA PLAYA

Decidido ya.

Puedo adelantar confirmando la nota que adelantaba en mis «Matanceras» de ayer, que la Compañía del Tranvía Eléctrico se propone ofrecer atractivos miles a los matanceros, en aquel predilecto lugar veraniego.

No hay balnearios actualmente en esta ciudad, y Dubroq y Buey-vaquita, esta última de tan trágica recordación desde la desgracia de los Cónsules americanos, están demasiado faltos de comunicación para que puedan aceptarse por nuestras familias.

La Compañía hará casetas de baño contiguas al Tennis, en terrenos de Zanetti y en playa abierta como en la Habana y Varadero, gozarán los bañistas inmensamente.

El nuevo malecón ha contenido las arenas que antes se perdían y tanto frente al Tennis como a la Quinta de Campos, está ese tramo en espléndidas condiciones.

Del Skating Ring daré noticias pronto.

Parece un hecho.

MAÑANA EN VELASCO

La Ortiz y Richard.

Carmita y Julio los danceusses tan aplaudidos siempre por este público, reaparecen en el palco escénico de sus triunfos.

Conoció allí en ese palco de Velasco, el público matancero a Carmita Ortiz y aunque ha actuado en otros teatros, en ninguno ha vistose tan favorecido como en ese de frente al parque.

Nuevo repertorio, nuevo atrezo y nuevo vestuario traen la Ortiz y Richard para su breve temporada.

DE LAS «ELEGANTES»

El anuncio de una fiesta.

De la leida sección del confrere Bernardo Rodríguez, retraído de los salones por su luto, alejado de fiestas y diversiones, herida su alma por dolor tan grande, es la nueva que traigo a estas «Matanceras».

Habla de una fiesta que ofrecera el Casino el domingo de Resurrección, reviviendo como el Liceo aquella antigua de festejar en sus salas, la gloriosa apoteosis de la tragedia del Gólgota.

El Sábado de Gloria el Liceo y el Domingo el Casino, este último, según dicho del compañero, abrirán sus salones para dos soirees magníficas.

De la del primero di cuenta en su oportunidad, cuando la acordó la Directiva y después cuando en la segunda junta, se aprobó el programa, que fué el mismo que bosqueje aquí.

De la segunda cuando se ultime el programa lo publicaré.

OMISIONES

En las felicitaciones de ayer.

Una de ellas, la del párrafo en que felicitaba a María Juaristi de Pagés que como su hijo José Ramón, estuvo de días.

No lo celebró porque aunque muy mejorada la señora del Presidente de la Audiencia se halla recluida aun en sus habitaciones.

Va ya en vías de restablecimiento.

También faltaron los nombres en la larga relación, de los señores José Manuel Martínez y José Manuel Valdés Rodríguez, ambos compañeros del periódico «El Mundo».

El primero es agente del popular rotativo en esa ciudad, el segundo, es su cronista leidísimo en la Habana.

Felicidades que no por tardías son menos sinceras.

PUERTO LIBRE

Ese el eco matancero.

Eco de aliento, de entusiasmo y bien fundadas esperanzas para el porvenir.

La comisión que de esta ciudad visitó el miércoles al general Machado, nuestro grande amigo, vuelve satisfechísima de la acogida, del recibimiento que le hiciera el Ejecutivo.

Comerciantes e industriales, obreros y estibadores, abogados, médicos, ingenieros y políticos que visitaron al General, obtuvieron de él la promesa de que sería Matanzas Puerto Libre.

¿Saben los matanceros lo que ello significaría?

Pues una resurrección, y cabe la frase porque muerto y bien muerto está ya este puerto que antaño fué el segundo de la República.

El movimiento en bahía de carga y descarga, el valor de los terrenos de la costa norte, donde se levantarían los almacenes, el movimiento en esas tierras, el ensanche de la población, el tráfico por los ferrocarriles desde Matanzas a todos los lugares de la Isla y hasta el reembarque de las mercancías que libres de derecho permanezcan en esos almacenes, será nuestra alegría.

«SIEMPRE TE AMARE»

De sugestivo título.

Y más sugestivo argumento, es la película que ahora anuncian los carteles del teatro Velasco.

Cinta de la Medal Film.

Que como el Bandido Blanco, proyectada el jueves en la pantalla llevará al salón predilecto de nuestra elite, a la belleza y a la distinción matancera.

LA ULTIMA NOTA

Para acuses de recibo.

Para Augusto Cabrera, para la viuda de Julio Martínez, para Dolores Macías, para Gloria Fernández Martí y Waldo Macías, para la viuda de Valdés y para la viuda de Gálvez.

Para Julita Simeón Vda. de Botet.

Todos matanceros que como otros cientos de cientos me complacen en mi solicitud.

Manolo JARQUIN

SE ENVENENO UNA SEÑORA POR HALLARSE ABURRIDA

SANTA CLARA, marzo 19. DIARIO. Habana.—La Sra. Leonor Cepero de Rodríguez, blanca, mayor de edad, natural de San Diego del Valle vecina de la finca «Barrio Centro» de este Término Municipal, ingirió una sustancia venenosa con el fin de privarse de la vida, por encontrarse aburrida.

Después de practicársele las primeras curas por el Dr. Sánchez, falleció la suicida.

Armando Machado.

Sr. Dr. A. C. Bosque.

Muy señor mío:

Desde hace bastante tiempo venía sufriendo de accesos violentos de tos que me los originaba un catarro que no cedía a ningún tratamiento apesar de los muchos remedios que tomaba.

Un amigo me recomendó comprara un frasco de "Grippol," y al tercer frasco que usé me sentí completamente bien. En vista de esto me he decidido a dirigirme a usted para comunicarle este resultado maravilloso y le de publicidad si así lo desea.

Atta. de Vd.,
Eloisa Brita.
Habana, Agosto 12—1928.

AGENTES PARA ANUNCIOS EN EUROPA

E. BOURDET Y Cie.

antes

DAVIGNON, BOURDET & Cie.

9, Rue Fronchet, PARIS

19, 21, 23, Ludgate Hill, Londres.

CASOS Y COSAS

EPIGRAMAS

Tiene el cuerpo tan tatuado
el marino José Trueva,
que hasta en la rótula lleva
un **rótulo exagerado.**

De "oso" Tomás alardeaba,
es decir, de bravucón,
y por esta condición
a todo el mundo insultaba.
Pero una noche lo hirieron,
por su constante desmán.
y un parche de tafetán
los médicos le pusieron.
Y al verlo así Blas Troncoso,
díjole burlonamente:
—No se puede ser valiente;
tienes un parche **por-oso.**

En un cementerio entré
como a las doce del día;
con una tumba me hallé
cuyo epitafio decía:
"Descansa Braulio Piqué
bajo de esta losa fría".
Pero la losa toqué . .
Y, pueden creerlo: ¡tardía!

Sergio ACEBAL.

Distrito Central de la Habana

ALCALDIA

Habana, marzo 18 de 1931.

AVISO

Por el presente se hace saber a los Contribuyentes pertenecientes a los Epígrafes de «ALMACENES DE TEJIDOS Y BAZAR DE ROPA HECHA» que durante un plazo de CINCO Días, contados desde el siguiente a la fecha de este AVISO, se exhibirá en el Departamento de Impuestos, Sección de Registro de Contribuyentes, el Proyecto de Reparto formado por la Comisión de dichos GRUPOS, a fin de que los que se consideren perjudicados formulen sus protestas por escrito, señalando la cuota en que debieron haber sido clasificados por dicha Comisión, sin cuyo requisito no será tramitada la reclamación. (Artículo 87 al 89 de la Ley de Impuestos Municipales)

José Izquierdo Juliá.
Alcalde.
Jefe del Distrito Central.

Desde LA HABANA ABRIL 14 para New YORK Inglaterra y FRANCIA

Empress of Australia

Saldrá para New York, Southampton o Cherbourg directo de la Habana. Uno de los trasatlánticos más lujosos del mundo, de 21,850 toneladas... camarotes espaciosos, piscina de natación estilo Pompeya, amplias cubiertas para distracción.

Llegará a la Habana en abril 13 de su crucero alrededor del mundo y pondrá rumbo al Norte al siguiente día a la 1 p. m. Obtenga información del señor Luis Clasing, Hotel Plaza, (entrada por Monserrate), Habana.

Canadian Pacific

EN MEMORIA DEL DR. JUAN SANTANA PADILLA

El viernes 20 del presente mes segundo aniversario de su muerte se celebrarán honras fúnebres en la Iglesia del Santo Angel, en sufragio del alma del doctor Juan Santana Padilla, el que en vida fué brillante periodista, prestigiosa figura del foro como Abogado, que desempeñó por largos años la Secretaría de Entidad tan respetable como el Centro de la Propiedad Urbana de La Habana, en cuyo cargo le correspondió la muerte; además el señor Padilla como periodista era Socio Protector de la «Asociación de la Prensa de Cuba».

Las misas para dichas honras fúnebres se efectuarán desde las siete hasta las nueve de la mañana de dicho día 20 del presente mes.

EN EL REUMATISMO

NINGUN PREPARADO IGUALA A LA SOLUCION DE SALICILATO DE SOSA CLIN

GUSTO AGRADABLE TOLERANCIA ABSOLUTA

DOLORES ARTICULARES Y MUSCULARES

LABORATORIOS CLIN COMBAR & CIE.

20, Rue des Fossés St. Jacques, PARIS

Millones de Personas

toman el Laxativo Bromo Quinina por el efecto tónico de la quinina y por su acción laxativa. Combinación esta que produce un tratamiento ideal para catarros, resfriados, dolor de cabeza, etc.

Laxativo BROMO QUININA

con el nombre de E. W. Grove en la cajita

DR. P. M SOUZA

Garganta, Nariz y Oídos, Hospitales de New York, Viena, Budapest. Habana. San Lázaro 226, de 2 a 4.

Academia Diurna y Nocturna

COMERCIO, INGLES, TAQUIGRAFIA, MECANOGRAFIA

Enseñanza en general para varones y señoritas.

17 y 233. — Vedado

Teléfono: F-5594. — Precio: $5.00.
Director: L. Blanco.

DISTRITO CENTRAL DE LA HABANA

Dpto. de Admon. de Impuestos.
Habana, Marzo 16 de 1931.

AVISO

Por el presente se hace saber a los contribuyentes pertenecientes a los Epígrafes de ALMACENES DE COCHES y ALMACENES DE PIANOS que, durante un plazo de CINCO DIAS, contados desde el siguiente a la fecha de este AVISO, se exhibirá en el Departamento de Impuestos, Sección del Registro de Contribuyentes, el Proyecto de Reparto formado por la Comisión de dichos GRUPOS a fin de que los que se consideren perjudicados formulen sus protestas por escrito, señalando la cuota en que debieron haber sido clasificados por dicha Comisión, sin cuyo requisito no será tramitada la reclamación. (Artículo 87 al 89 de la Ley de Impuestos Municipales)

José Izquierdo JULIA.
Alcalde.
Jefe del Distrito Central.
3583 4d. 19.

FARMACIA Y DROGUERIA TAQUECHEL DE TURNO LOS VIERNES TELF A-2141 OBISPO 27

FARMACIA DROGUERIA DE "JOHNSON" DE TURNO LOS LUNES Obispo Nº 30 TELEFONO-A-2129.

LA MAYOR 35 EDIFICIOS 700 EMPLEADOS SARRÁ DROGUERIA ABIERTA TODOS LOS DIAS TODA LA NOCHE LOS MARTES A-8026 A-3641

FARMACIAS DE TURNO

VIERNES

HABANA

Calle y número	Teléfonos
Padre Varela y Salud	U-6840
Zenea 230	U-1818
Pedro Pérez Villegas	M-5718
Bartolomé Masó y Peñalver	M-5450
Zenea 145	U-7018
Gral M. Suárez y Oquendo	U-6936
General Aguirre y Raimundo Cabrera	M-4040
Avenida de Menocal y San José	U-7074
Rafael M de Labra y Esperanza	M-5211
Pí y Margall 27	A-2142
Avenida de la República y F. Andrade	U-6774
General Quintín Banderas y Corrales	M-4666
Padre Varela 645	M-5421
Merced 42	M-4370
Luz y San Ignacio	M-4015
Finlay y Soledad	U-6729
Príncipe 19	U-6748
Fernandina 77	M-5365
Leonor Pérez 85 esquina a Bélgica	M-4129
Santa Rosa 35	M-4434
Francisco Aguilera 67 esquina a San Nicolás	M-1736

VEDADO

Calle 23 y J	F-4015
Calle 17 entre F y G	F-6222
Calle 2 entre Zapata y 31	F-6002
Calle M y 13	F-6213
Avenida Wilson 111	F-6200
Calle 19 esquina a 16	F-6211

VIBORA

10 de Octubre 614	I-7242
Estrada Palma 59	I-7591

JESUS DEL MONTE Y SANTOS SUAREZ

Santos Suárez y Serrano	I-7609
10 de Octubre 218	X-2744
10 de Octubre 407 esquina a Quiroga	I-7411

LUYANO

M. Fernández de Castro 113	X-3067
M. Fernández de Castro 48	X-2348
Rosa Enríquez 50	X-3939

CERRO

Salvador y Bellavista	I-7618
Calzada del Cerro 440 letra C	M-4230

Nota.—Este grupo deberá prestar el servicio público el día y la noche de los domingos siguientes: Enero 25; Marzo 8; Abril 19; Mayo 31; Julio 12; Agosto 23; Octubre 4; Noviembre 15 y Diciembre 27.

M.E.C.D. 2016

DE HOY A MAÑANA COBRARAN LOS JORNALEROS DE OBRAS PUBLICAS

Conferencia para tratar del pago del millón de pesos que corresponde a los bonos del primer financiamiento de O. P.

De hoy a mañana, cobrarán sus jornales los obreros de la Secretaría de Obras Públicas. A ese efecto ya se encuentran cursadas las órdenes de adelanto correspondiente, por la Contaduría Central de Hacienda, a disposición del Pagador de la citada Secretaría, por las cantidades de $50.985.87 y $13.584.42 que hacen un total de $64.570.29.

SITUACION DE UN MILLON

De la entrevista que hoy celebró el Tesorero General de la República, con el Secretario de Hacienda, dependerá la situación de fondos, correspondiente a un millón de pesos, para pagarlos en oro o en billetes de banco, con destino a pagos de bonos oro, del primer financiamiento del Plan de Obras Públicas, por valor de veinte millones de pesos.

Como la Tesorería no tiene la cantidad suficiente para pagar en billetes, es muy posible que se pague en monedas de oro, ya que existen sobre cuatro millones de pesos en esta clase de metal en la Tesorería General.

SELLOS DEL TIMBRE

Con motivo de la demanda de sellos de un centavo, dos y cinco de los impuestos correspondientes a la Ley de Emergencia Económica, se le han dado instrucciones a la casa impresora para que redoble el trabajo de la impresión de dichos sellos, a fin de dar abasto a la demanda, pues en las Zonas y Distritos Fiscales de la República están casi agotadas las existencias de esos sellos.

LAS ESPECIALIDADES FARMACEUTICAS

Por Decreto Presidencial y a propuesta del Secretario de Hacienda, se dispone la derogación del artículo 18, capítulo 11, de la Ley de Emergencia, sobre inscripción de las especialidades farmacéuticas, en el sentido de que podrán inscribirse por una sola vez en la Secretaría de Sanidad y Beneficencia, y no todos los años como estaba dispuesto anteriormente.

DEVOLUCION

La Secretaría de Hacienda ha dispuesto se devuelva a la Compañía Urbana de Contratistas, S. A., la suma de $4.734.15 y al señor Pedro Lorigados $1.95, que se encontraban depositados, como garantía dada para responder a subastas celebradas con la Secretaría de Obras Públicas.

DEPOSITO EN CUSTODIA

Se ha dispuesto la entrega a la Zona Fiscal de Oriente de la Habana, la suma de $1.082.00, que se encontraba en custodia, en cumplimiento del Decreto Presidencial número 1412, del año mil novecientos veinte y nueve.

FUERON PROCESADOS AYER VARIOS CONCEJALES DEL PUEBLO DE MAXIMO GOMEZ

Dieron posesión indebidamente a un concejal 2o. suplente

Matanzas, Marzo 19. DIARIO, Habana.—El Juez de Instrucción de Cárdenas acaba de dictar auto de procesamiento por usurpación de funciones públicas y prevaricación, contra los concejales del Ayuntamiento de Máximo Gómez, Tomás Delgado, Caridad Fraga, Juan Gualberto Gowen y Raúl Alonso.

Consisten los hechos en que el concejal segundo suplente de dicho ayuntamiento Tomás Delgado, sin haberle sido aceptada la renuncia al doctor Pastor Reinoso, del cargo de concejal primer suplente, ni previa convocatoria del Ayuntamiento al efecto, prestó juramento del cargo y entró en posesión del mismo ante los concejales Fraga y Alonso y concejal secretario Juan Gualberto Gowen, no habiéndose llenado por tanto las formalidades legales para entrar en las funciones de su cargo.

El Juez Aguiar establece la obligación a los procesados de presentar se los días primeros y quince de cada mes en el Juzgado de su residencia.

Alberto Lovio,
Corresponsal.

LA PENOSA SITUACION POR QUE ATRAVIESAN LOS CENTROS REGIONALES Y LA NUEVA LEY DE EMERGENCIA ECONOMICA

El progreso y cultura de los pueblos puede apreciarse por la importancia de su Prensa, porque el periódico moderno, requiere para su confección tantos medios materiales y tantas plumas idóneas, que sin todos esos elementos es imposible que pueda subsistir. Además, cada día es mayor la importancia de la misión de los periódicos, y por lo tanto estos han de responder en todo momento al imperativo del deber patriótico. Ese viejo decano de la prensa cubana, llamado DIARIO DE LA MARINA, cumple esa misión en forma adecuada, porque cuenta con los elementos necesarios tanto en la redacción y colaboración, como en la parte material del mismo. Es pues justicia, el reconocerle a través de tantos años de existencia tales méritos. Los momentos actuales son de verdadera prueba. Los espíritus fuertes deben contemplarlos sin amedrentarse, pero también sin confiarse demasiado. Los antiguos métodos, insuficientes y excesivamente lentos deben arrinconarse y adoptarse otros que correspondan a la hora presente, aunque para ello sea necesario ir al reajuste de toda la maquinaria política y administrativa o a la transformación completa de la misma. En Cuba se confunden con demasiada frecuencia los conceptos de País y Estado, como si no fueran dos cosas completamente distintas pero que deben guardar siempre un perfecto orden, no sólo de mera relación, sino también de íntima dependencia. El Estado debe ser para el País y no éste para aquél. Sólo observando este principio, que no admite excepción alguna, se puede establecer y consolidar el orden moral y material a que todos los buenos ciudadanos aspiran.

La nueva Ley de Emergencia Económica ha suscitado un problema a los Centros Regionales y Quintas de Salud; a estas sociedades que tantos beneficios reportan al Estado y al pueblo en general, y particularmente a sus numerosos asociados. Estas instituciones deben quedar exentas de todo gravamen y sobre todo del que nos ocupa y que los afecta a tal extremo, que obstruyen y perturban la marcha de Cuba, y que además son un factor de gran importancia en la vida nacional. Ya los representantes de estas sociedades, han expuesto sus bien razonadas ideas al Honorable señor Presidente de la República. En las Quintas de esas sociedades españolas encuentran su salud y sus medios de subsistencia numerosos cubanos. Por todo lo cual, esperamos una resolución pronta y satisfactoria.

Habana, marzo 18, 1931.

ADRIAN PONTE.

Dr. R. DE LA RIVA
AYUDANTE DE LA UNIVERSIDAD
VIAS URINARIAS Y
ENFERMEDADES VENEREAS
Consulta: San Nicolás 67, entre San Rafael y San Miguel. De 4 a 6.
Teléfono M-2852

DE LA ASOCIACION DE AGENTES COMERCIALES

Celebró junta de directiva la Asociación Nacional de Agentes Comerciales.

Se dió cuenta en dicho acto de las gestiones que la Asociación viene realizando para que la cuota asignada por la Lonja del Comercio a los comisionistas quede limitada a la cantidad de 5 pesos.

Se comunicaron dos mociones proponiendo determinadas modificaciones a fin de poder justificar algunos gastos que ahora no son justificables, en el desenvolvimiento de las funciones de Agente Comercial, acordándose solicitar de la Secretaría de Comunicaciones y de los Ferrocarriles Unidos que en cada caso se faciliten a los Agentes Comerciales recibos, tanto por sellos adquiridos en las Administraciones de Correos, como por el valor de los pasajes en los Ferrocarriles. También se aceptó la sugestión de crear un carnet de identificación para los Agentes Comerciales.

Se nombró una comisión encargada de estudiar y redactar un informe sobre la consulta dirigida hace tiempo a las corporaciones económicas por la Comisión Consultiva Nacional de Transportes.

En fin, se dió cuenta de una invitación de la Secretaría de Agricultura para hacer sugestiones sobre determinadas cuestiones que deben ser sometidas a la Cuarta Conferencia Comercial Panamericana, que se celebrará en Wastington en los días del 5 al 12 del próximo Octubre, acordándose celebrar, para estudiar dichas cuestiones, una junta extraordinaria el día 26 del actual.

SUPUESTO ESTAFADOR ACUSADO DE CONSPIRAR CONTRA EL GOBIERNO

Después de las investigaciones efectuadas, estima la Secreta que fué el robo el móvil del suceso de «El Iris»

Se recibió ayer en las oficinas de la Policía Secreta la denuncia que el Administrador de la Zona Fiscal de San Antonio de los Baños, señor Virgilio Aguilar Otaño, dirigió al Jefe de la Policía de esa municipalidad y que éste traladó a dicho cuerpo policíaco.

Relata el señor Aguilar en denuncia que el 16 de febrero último le fué presentado por un guardia rural un sujeto blanco, como de cuarenta años, grueso, de regular estatura, vestido de pantalón dril oscuro, camisa azul, polainas y zapatos altos, quien dió el nombre de Manuel Echemendía y dijo ser colono de una finca del Central Agramonte, en Camagüey, y ser muy amigo del doctor Rafael Guás Inclán y tener vastos conocimientos en las esferas oficiales. Le propuso un negocio de maderas que el denunciante aceptó, dándole alguna cantidad a cuenta del mismo y encargándole nueve mil pies de cedro, que aun no ha recibido a pesar del tiempo transcurrido.

Hasta aquí la estafa que acusa el señor Aguilar, pero lo que más ha llamado su atención es que el Echemendía pasó, ese mismo día 16 de febrero un telegrama a Dilia Rodríguez, residente en Minas, provincia de Camagüey, el que fué contestado de una manera tan especial, sutil y misteriosa, que lo ha llenado de dudas respecto a las actividades de Echemendía, el cual, según cree no es más que un activo conspirador contra el Gobierno, entendiendo que el telegrama no ha sido más que una clave para ponerse en relación los conspiradores de la provincia de la Habana con los de Camagüey.

EL SUCESO EN EL CAFE EL IRIS

El subinspector de la Secreta, señor Máximo Méndez Morales, rindió ayer su informe al comandante Trujillo, en el que relata sus investigaciones practicadas para conocer el móvil del hecho sangriento acaecido en el Café El Iris, sito en Máximo Gómez 365, del que tanto nos ocupamos en su oportunidad.

Hace constar el informante que el robo fué el que movió la mano de José Arenas para atacar a José González, infiriéndole con un puñal o cuchillo que llevaba oculto, seis puñaladas por la espalda, cuando González se volvió a él para abrir la caja de caudales y darle el vuelto del billete de cinco pesos que dió para pagar lo consumido junto con Reinaldo Hernández y que cuando González cayó arrastró la tabla que se utilizaba para confeccionar los sandwichs con la cual valerosamente se defendió, así como también con las piernas, por lo que recibió otra herida en la izquierda, dándose a la fuga Arenas y Hernández, que desaparecieron.

Agrega que Arenas esa madrugada, 6 de Febrero, apenas consumado el delito, se dirigió a Manglar 16, pasaje B, domicilio de Isabel Herrera, madre de Dora Rodríguez, conocida por La Nena, y allí manifestó que había tenido un disgusto y que quería lavarse las manos, lo que hizo, no accediendo Isabel a que continuara allí el resto de la noche, marchándose Arenas a unos cuartuchos que tiene Manuel Menéndez Corona, en las canteras al comienzo de la calle 23, en el Vedado, donde fué detenido por los expertos.

Termina diciendo que Arenas no pudo apoderarse de dinero alguno, en contra de sus deseos porque González se defendió valerosamente con la tabla y su agresor no cesaba de darle puñaladas y en cuanto a la detención de Reinaldo Hernández la llevó a cabo la policía judicial.

ENFERMO EL CMTE. TRUJILLO

Desde ayer se encuentra enfermo, atacado de fuerte grippe, el comandante Santiago Trujillo, Jefe de la Policía Secreta, así como el Inspector señor Antonio Dominguez. Deseamos el restablecimiento de ambos caballeros.

Cansancio...

"Toda esa vaguedad y confusión mental a que Vd. alude, no obedece más que a la escasez de fósforo en su organismo. Le recetaré Fitina, y puedo garantizarle que muy pronto habrá Vd. recobrado toda su potencia y lucidez, porque Fitina es el fósforo mismo..."

FITINA
REINTEGRA LA VITALIDAD
— En todas Farmacias —
PREPARADO CIENTIFICO SUIZO

Dr. BARALT-MEDINA
ESPECIALISTA DE LA «ASOCIACION DE DEPENDIENTES»
Vías Urinarias y Enfermedades Venéreas.
Consultas y Tratamientos:
De 11 a 1 a. m. De 6 a 8 p. m.
Consulado, 7. Edificio «Maria».
Teléfono M-1095.

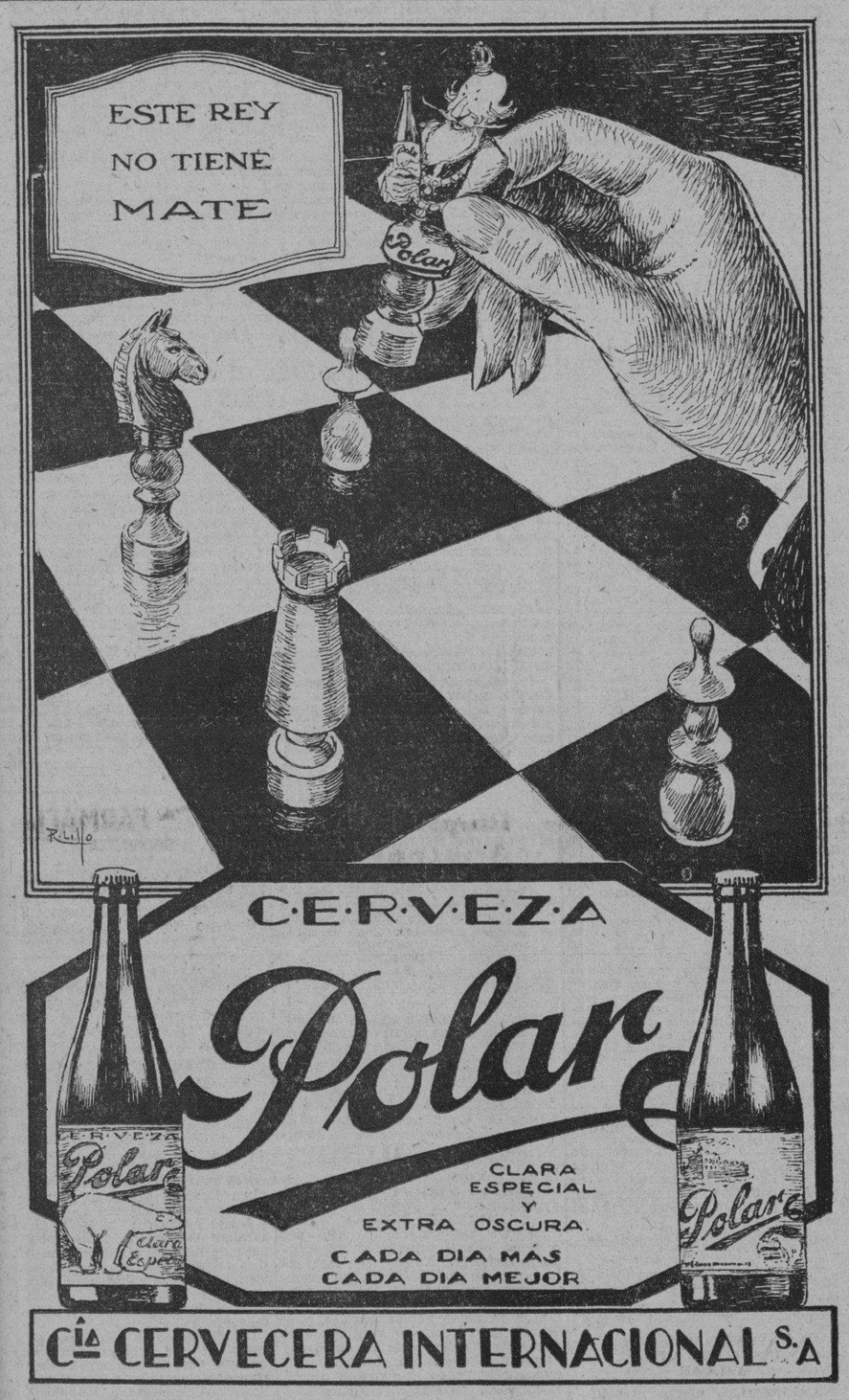

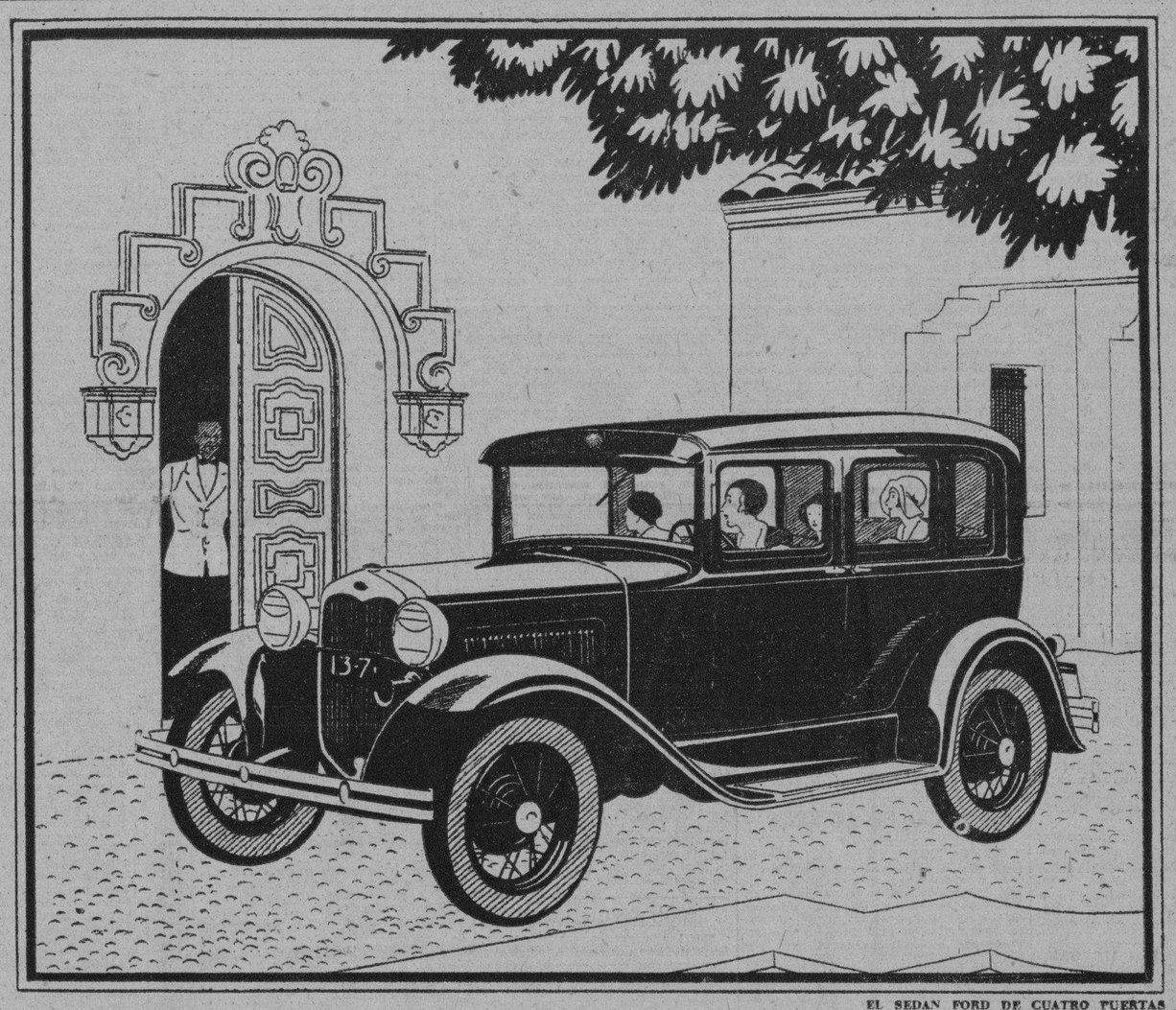

EL SEDAN FORD DE CUATRO PUERTAS

Felizmente hasta la meta!

UN LARGO recorrido en el nuevo FORD se convierte en agradable paseo por la admirable comodidad de que se disfruta. Los mullidos asientos invitan a arrellanarse y gozar del panorama. Uniforme y suavemente se desliza a lo largo del camino, gracias a los muelles de diseño especial y a los cuatro amortiguadores hidráulicos Houdaille de doble acción, los cuales protegen el automóvil contra saltos y sacudidas, allanando su camino por doquiera.

La confianza que inspira la precisión mecánica del FORD también contribuye a la satisfacción de pasear en automóvil. Su control es seguro en todo tiempo en virtud de la suavidad del volante, equilibrio del conjunto, y rápida y segura acción de sus cuatro frenos. El parabrisa es de cristal inastillable Triplex.

El fácil control y preciso funcionamiento del FORD lo hacen ideal para la mujer que maneja. Produce agradable sensación saber que doquiera que vaya, cerca o lejos, de día o de noche, su FORD le llevará rapida, segura y felizmente hasta la meta!

Características del nuevo FORD

ELEGANTES LINEAS Y HERMOSO ACABADO

VARIAS COMBINACIONES DE COLORES A ELEGIR

PARTES BRILLANTES EXTERIORES DE ACERO INOXIDABLE

90 A 100 KILOMETROS POR HORA

BAJO COSTO INICIAL

REDUCIDO COSTO DE MANTENIMIENTO

La FORD MOTOR COMPANY, *por medio de su Escuela de Servicio, atiende especialmente a la esmerada preparación de personal capaz de cooperar, en todo tiempo, con los dueños de automóviles o camiones* FORD. *Los precios son fijos y razonables. Para conservar su automóvil en perfectas condiciones de funcionamiento, un servicio pronto y eficaz está a su disposición en toda Agencia* FORD.

Ford

FORD MOTOR COMPANY
Sucursal de la Habana

Compañía de Tarcia de Matanzas, S. A.

FINCA "JURAGUA"

EMISION DE $500,000.00 BONOS HIPOTECARIOS, 6%

Realizado por el Banco del Comercio, como Trustee, el sorteo de los bonos hipotecarios de esta Compañía, que han de amortizarse en 31 del corriente, a la par, con sus intereses hasta esa fecha, de acuerdo con las cláusulas cuarta y quinta de la escritura de emisión de los mismos, otorgada ante el Notario de esta Ciudad, Dr. Conrado Ascanio y Suárez, en 29 de Marzo de 1926, bajo el No. 212, han salido designados por la suerte los bonos cuyos números a continuación se expresan:

16	149	298	415
17	152	308	417
25	170	312	435
26	189	313	436
34	197	324	446
41	198	331	454
47	207	359	456
77	219	360	460
80	220	366	462
81	231	368	474
82	242	370	481
112	256	384	482
120	263	390	491
144	264	411	494

Estos bonos dejarán de devengar intereses a partir del día 31 del corriente mes y año, y el principal de los mismos así como el Cupón No. 10, de los bonos amortizados y de la totalidad de la emisión en circulación, serán pagaderos a su presentación y entrega en el Banco del Comercio, Aguiar y Obrapía, Habana, desde el día primero de Abril próximo.

Habana, 13 de Marzo de 1931.

ANTONIO S. DE BUSTAMANTE.
Secretario.

SERA PARALIZADO EL BOMBEO EN EL CANAL DE AGUADA DEL CURA

La Jefatura de la Ciudad de la Habana, de la Secretaría de Obras Públicas informa a la Asociación Nacional de Industriales que, no habiendo sido posible suspender la paralización del bombeo de Agua del Cura a Vento, durante los días del 18 al 21 del corriente, a causa de la creciente ocurrida en el río Almendares, que enturbió sus aguas, y, habiendo ya desaparecido esa causa, se ha resuelto llevar a cabo durante los días 23, 24, 25 y 26 de Marzo, dicha paralización del bombeo, para proceder a la reparación de varios tramos del canal de «Armco» en el canal de conducción desde Aguada del Cura a Vento, sustituyéndose el maderamen que se encuentra en mal estado.

Durante esos días se utilizará el agua del río Almendares.

SE LE SEÑALA FIANZA A UN PROCESADO EN SANTA CLARA

SANTA CLARA, marzo 19. DIARIO, Habana.—El Juez Especial doctor Rodríguez Cárdenas, de la causa 1057 del Juzgado de Santa Clara por los delitos de infracción de la Ley de Explosivos, publicación clandestina y otros, seguida contra algunos individuos que se encuentran procesados, en virtud de lo solicitado por el abogado defensor de estos Dr. Rafael García Pérez, revocó hoy el auto de procesamiento con exclusión de fianza contra Leovigildo Triana, fijándole cinco mil pesos de garantía para que pueda gozar de libertad provisional.

Armando Machado.

ANUNCIESE EN EL
Diario de la Marina

M.E.C.D. 2016

Mil Trescientas Libras de Oro Fueron Extraídas en Poco Tiempo de los Nuevos Yacimientos Encontrados en Sinaloa

Hace Tres Siglos Hubo Allí una Mina

Leyenda circulante respecto al descubrimiento de ese oro

SAN IGNACIO de Sinaloa, México, marzo 19. AP. Guillermo Laveaga, graduado en ingeniería en una Universidad de California, y exsenador mexicano, llegó hoy a esta población trayendo la noticia que seiscientas personas recorren a estas horas las sierras, con la perspectiva de hacer grandes hallazgos de oro.

A cien millas al nordeste de Mazatlán ya se ha extraído a la tierra y al agua de los ríos mil doscientas libras de polvo de oro, valoradas en trescientos cincuenta mil pesos. Ha habido casos de que un solo hombre ha obtenido cinco libras diarias de oro, y otros en que se saca el precioso metal raspándolo de la pared de rocas, con cuchillos.

El río El Tambor, de cincuenta a cien pies de anchura y con depósitos de aluvión de seis pies de espesor, es rico en oro, y los nuevos aventureros lo van recorriendo en toda su extensión, aunque creen que la mayor riqueza está corriente arriba, donde nadie la ha denunciado hasta ahora.

El distrito no es desconocido a los mineros, pues hace tres siglos los españoles encontraron allí una mina, y modernamente ha habido otras en un radio de 150 millas. Los depósitos que ahora entran en explotación fueron traidos por inundaciones recientes, y descubiertos por erosión.

El ingeniero Laveaga, que ha pasado seis meses en El Tambor, dice que ya han sido denunciados legalmente mil seiscientos yacimientos.

Una leyenda circulante en el país, dice que Heraclio Bernal, bandolero de los tiempos de Porfirio Díaz, siempre tenía oro al llegar a San Ignacio, pero nunca quiso decir de dónde procedía. El año pasado un sobrino de Bernal vino a la ciudad muy enfermo, prometiendo a una mujer que le diría cómo su tío obtenía el oro que poseía, si ella le curaba. Parece que lo hizo, porque semanas después inició Laveaga su primera excursión al río.

HOOVER NAVEGA EN EL "ARIZONA"

El destroyer Taylor escolta al acorazado en su viaje a P. Rico

A BORDO del acorazado Arizona, marzo 19. AP. El Presidente Hoover salió hoy al mar, y hasta el próximo lunes no se verá nuevamente en puerto.

Poco después de haber pisado el Presidente de los Estados Unidos la cubierta del acorazado, en este se hacía la vida de siempre. Cuando el jefe del Ejecutivo puso el pie en la escala, las baterías de saludo hicieron las 21 salvas reglamentarias, la insignia presidencial ondeó en el pico del mayor, y la banda tocó el himno nacional. El comandante del acorazado dió la bienvenida oficial a Mr. Hoover, y mientras éste, acompañado del Secretario de la Guerra, Hurley, paseaba por la playa de popa, el navío zarpaba en dirección a San Juan de Puerto Rico.

Por primera vez en muchos meses el Presidente podrá ahora dormir la siesta antes del lunch, como es su costumbre favorita.

El destroyer «Taylor» da escolta al «Arizona», navegando en sus aguas. En las comidas, un grupo de solistas de la banda tocará ciertas piezas.

El Presidente y su comitiva pasaron la tarde de hoy inspeccionando las mejoras hechas en el acorazado, entre las cuales están el mayor espesor de la coraza, la mejor protección contra bombas y torpedos y otros detalles.

LA ESTANCIA EN SAN JUAN

SAN JUAN, Puerto Rico, marzo 19. AP.—El coronel E. W. Starling, del Estado Mayor Presidencial, llegó hoy a esta capital para conferenciar con el Gobernador Roosevelt sobre la estancia del Presidente Hoover en San Juan.

La Radio Corporation de Puerto Rico anuncia que trasmitirá el discurso de Mr. Hoover el próximo martes.

EL AUTO EN QUE VIAJABA EL PRINCIPE DE GALES SE ENTERRO EN EL FANGO

BUENOS AIRES, marzo 19. AP.—El Príncipe de Gales pasó ayer un mal rato cuando el automóvil se enterró en un terreno cenagoso mientras viajaba desde el rancho San Miguel hasta el aeródromo de Córdoba, según se supo hoy.

Los caballos tuvieron que sacar el automóvil del fango en distintas ocasiones, pues al poco rato de haber salido de uno de los fangales, quedaba prisionero en otro. En uno de los lugares veinticinco hombres tuvieron que levantar el vehículo en peso y llevarlo a la carretera.

El viaje requiere normalmente solo tres horas, pero el Príncipe tardó mucho más tiempo. Al llegar al aeródromo tomó un aparato y regresó a Buenos Aires, vía Rosario, sin más contratiempos.

El heredero del trono británico ha quedado encantado del aeródromo de Buenos Aires.

Muchos rancheros han manifestado que emularán al Príncipe, haciendo los viajes desde el rancho a la capitanía por medio de aeroplanos.

PARTE DE LA CIUDAD DE LISBOA INUNDADA POR FUERTE TEMPORAL

Las olas llegaron a la plaza del centro de la ciudad y se han hundido muchos techos, cayendo tejas y ventanas

LISBOA, Portugal, Marzo 19. AP. —Copiosas lluvias acompañadas de fuerte viento están castigando a Portugal de un extremo a otro, habiéndose registrado inundaciones en distintos barrios de Lisboa. El río Tajo ha recibido tal cantidad de agua que ha aumentado el nivel ordinario y constituye una amenaza. La tormenta continuaba esta noche sin abatimiento.

Las olas llegaron a la Plaza del Caballo Negro, donde se encuentran los edificios del Gobierno y de la Bolsa. Las embarcaciones de pesca se encuentran al garete; gran número de casas han perdido la techumbre; muchísimos letreros han caído a la calle así como ventanas hiriendo a los transeuntes.

La inundación tiene seis pies en las partes más bajas de la ciudad y la comunicación telefónica con los suburbios está interrumpida. El servicio de barcos a través del Tajo se ha suspendido de provincias comunican que son grandes los daños causados por el meteoro.

TRES MUERTOS Y VEINTE HERIDOS A CONSECUENCIA DE UN TORNADO EN CLINTON

CLINTON, Oklahoma, marzo 19. AP.—Tres personas resultaron muertas y cerca de veinte heridas de mayor o menor gravedad, a consecuencia de un tornado que castigó esta población hoy.

El terrible meteoro barrió una zona de tres cuadras de anchura y diez de largo, demoliendo una tienda de víveres y una escuela anexa y dejando sin techos una docena de casas.

Un verdadero diluvio precedió el tornado, el que cayó sobre Clinton, procedente del Suroeste.

NO HAN ENCONTRADO AUN AL AVIADOR G. W. BROPHY, PERDIDO EN LAS FILIPINAS

MANILA, Islas Filipinas, marzo 20. (Viernes) AP.—Hoy desapareció la esperanza de que Glenn W. Brophy, aviador de Los Angeles, haya aterrizado en algún lugar de la isla de Luzon, al saberse que el aeroplano que fué visto sobre Lingayen, en el Luzon Central, no es del piloto californiano. Este partió ayer de Hong Kong, China, en dirección a Manila, y se le vió por última vez sobre Macao.

Las autoridades dicen ahora que el aparato que fué visto sobre Mingayen puede haber sido un avión del ejército, que buscaba al aviador perdido.

El Administrador de Correos de Lingayen comunicó hoy al director del Bureau Postal que un aeroplano había aterrizado allí y que había seguido vuelo a Manila. Posteriormente se aclaró que el aparato no descendió, sino que pasó sobre la población, con rumbo a la capital.

Brophy de Macao hizo rumbo al Mar de la China, estando entonces a 600 millas de Manila, adonde debió haber llegado el miércoles por la tarde.

Cinco Muertos y Veinte Heridos al Descarrilar Dos de los Coches del Tren Expreso París-Burdeos, Ayer, en Etampes

VANGUARDISMO EN FILADELFIA

Estreno de una ópera de raros efectos y cubismo

FILADELFIA, Marzo 19. AP. Wozzeck, la llamada ópera moderna, con sus inusitados efectos musicales y su escenografía cubista, se estrenó esta noche.

El Metropolitan Opera House estaba totalmente lleno de un público en el cual abundaban los amantes de la música y otras personas de Nueva York y de distintas ciudades del éste, a quienes interesan todas las cuestiones de arte.

La primera representación estuvo bajo la dirección de la Philadelphia Grand Opera Company y la batuta en manos del doctor Leopold Stokowski. La presentación de la ópera fué posible merced a la ayuda de Mrs. Mary Louise Curtis Bok.

Además de la orquesta, en escena tocó una banda compuesta de músicos escogidos en la Orquesta Sinfónica de Música del Instituto Curtis.

La ópera es de Alban Berg, compositor vienés y el libro de Georg Buchner, joven alemán que falleció en 1837. Esta ópera fué presentada por vez primera en Berlín en 1925. Tiene tres actos y quince cuadros. Una de sus características es la de que la orquesta no cesa de tocar ni siquiera entre los cambios de cuadros y los profesores solamente descansan breves minutos en los entreactos.

El argumento de la ópera es la historia de un soldado llamado Wozzeck acuartelado con su regimiento en una aldea alemana. Representa los amores ilícitos, el nacimiento de un hijo, los amores de la amante Wozzeck con un tambor mayor, el asesinato de María por el soldado los remordimientos de éste y finalmente su suicidio.

Una Viajera Murió Antes, de Repente

Al descarrilar el coche del comedor chocó con otro tren

ETAMPES, Francia, Marzo 19. AP. —Cinco personas perecieron y veinte resultaron heridas cuando dos carros del expreso París-Burdeos se descarrilaron al pasar por esta estación y chocaron con un tren local que estaba esperando en una vía próxima.

La mayoría de las víctimas estaban en el comedor del tren cuando ese coche y el que le precedía abandonaron la vía. Los heridos fueron llevados a los hospitales y los demás pasajeros trasladados a los coches que no sufrieron accidente, reanudando el expreso su marcha.

El tren salió de París a las 8.35 de la noche y llegó a esta estación media hora después.

El tren local estaba vacío. Cuando el coche-comedor se descarriló chocando con el tren local, tres pasajeros que se hallaban en las mesas delanteras perecieron aplastados. Los demás recibieron graves heridas causadas por los cristales del coche que se rompieron así como por las astillas. También murieron dos de los camareros del comedor.

El tren siguió viajando a una velocidad de 45 millas por hora, y antes de que pudiera parar se descarriló un tercer coche 50 yardas después de haber pasado la estación. Algunas yardas después se salió de la vía un cuarto coche. Los pasajeros de éstos dos últimos solo recibieron lesiones leves.

Algunos de los pasajeros relataron la extraña coincidencia de que poco después de haber salido el tren de París y antes de llegar a Etampes había muerto, una mujer a consecuencia de un ataque al corazón, en uno de sus compartimientos.

La causa del descarrilamiento no ha podido determinarse aún.

EXHUMADOS LOS RESTOS DEL CONDE DE ARUNDEL, MUERTO EL AÑO 1595

El Papa permitió que se llevara a cabo la exhumación, a fin de identificar los restos para la canonización

ARUNDEL, Sussex, Inglaterra, Marzo 19. AP.—Después de 336 años, el esqueleto del primer Conde de Arundel, que falleció en 1595, ha sido exhumado del panteón existente en el antiguo castillo de Arundel.

El Papa Pio XI permitió que se llevara a cabo la exhumación, al objeto de que los restos sean identificados con motivo de los planes que se han formulado para beatificar al Conde, que fué un leal católico de su tiempo.

En presencia del Duque de Norfolk, el Padre E. Amigo, Obispo de Southeark, y varios sacerdotes, los restos fueron hallados en un féretro de cobre junto con pergaminos en los que se declara que se trata de Felipe Howard, Primer Conde de Arundel. La prueba de la identidad, así como la historia de la vida del supuesto santo son factores importantes para la beatificación.

La esposa de Felipe Howard abrazó el catolicismo en 1582, lo que fué causa de que los agentes de la Reina Isabel sospecharan que tuviese parte en la conspiración de Trogmorton. El Conde ingresó en el seno de la Iglesia Católica un año después e intentó huir del país, pero fué confinado en la Torre de Londres, juzgado por el delito de traición, multado y condenado a morir, pero entregó su alma al Señor antes de que se ejecutara la senetncia.

NUEVAS LUCHAS DE LOS AFRIDIS

Los conservadores que manda Baldwin salieron triunfantes

LONDRES, marzo 19. AP.—Despachos recibidos hoy por el periódico Daily Mail dicen que han estallado nuevamente desórdenes en la Frontera Norceste de la India, al informar de un encuentro entre una banda de afridis y las fuerzas británicas, las que tuvieron cuatro muertos.

El choque ocurrió el miércoles. Un destacamento inglés avanzó sobre el Paso de Kandao, siendo atacado cuando regresaba a su base. Automóviles blindados, caballería e infantería participaron en la lucha. Cuatro afridis murieron en el combate.

LOS CONSERVADORES DE BALDWIN OBTUVIERON UN TRIUNFO

LONDRES, marzo 19. AP.—A. Duff Cooper, esposo de Lady Diana Manners, ganó hoy las elecciones parciales que se celebraron en la división de St. George, Mayfair, obteniendo 17.242 votos contra 11.523 Sir Ernest Petter, que se presentó como candidato conservador independiente.

La elección ha constituído una victoria para Stanley Baldwin, cuya jefatura del partido conservador ha sido discutida por Beavebrook y Rothermere Press, quienes apoyaban a Sir Ernest.

UN SENADOR Y DOS LIDERS OBREROS DEL ECUADOR HAN SIDO REDUCIDOS A PRISION

GUAYAQUIL, Ecuador, marzo 19. AP.—Los periódicos de la mañana informan que han sido dados de baja varios miembros de la policía, después de comprobarse que estaban relacionados con grupos de comunistas que tienen actividades muy importantes.

Hoy por la tarde fué reducido a prisión el senador obrero Neptali Pacheco, y los líderes Hermes Quevedo, Rosendo Naula y Tomás Regato. Los dos primeros residieron algún tiempo en Rusia.

MERCADO DE ACCIONES

NUEVA YORK, marzo 19. AP.—El mercado de acciones estuvo activo.

Las cotizaciones se mantuvieron altas durante la mayor parte del día en términos generales. Algunas liquidaciones se registraron en la última hora cuando los valores ferroviarios comenzaron a estar pesados; pero los alcistas controlaron los movimientos toda la sesión.

Las ganancias netas fueron de uno a cinco puntos en los valores industriales.

Las ferroviarias y de empresas de servicio público acusaron algunas bajas, y las petroleras y de cobres carecieron de interés.

Las azucareras ganaron terreno al anunciarse que los precios del azúcar habían subido.

La mayor sorpresa del día en el mercado financiero fué el aumento de $94.000,000 en los préstamos a los corredores durante la semana que terminó el 18 de marzo. Ha sido el aumento más importante del año.

El cambio extranjero estuvo firme, con alza de la peseta española.

'LA UNION NACIONAL'

(COMPAÑIA GENERAL DE SEGUROS Y FIANZAS, S. A.)

De orden del Sr. Presidente, y cumpliendo acuerdo del Consejo de Administración, cito por medio de la presente a los señores accionistas de la Unión Nacional, Cia. General de Seguros y Fianzas S. A., para la Junta General Ordinaria que deberá celebrarse el día treinta de Marzo del presente año, a las cuatro de la tarde, en el Edificio «La Metropolitana», situado en la Calle de O-Reilly esquina a Aguacate, 5o piso, en esta ciudad.

En dicha Junta, según lo acordado por el Consejo y dispuesto en el Artículo 36 de los Estatutos, se dará cuenta y se tratará de las operaciones del año anterior, movimiento de Caja y balance correspondiente, lectura de la Memoria, informe de los auditores y demás particulares referentes a la Marcha de la Compañía, así como también se procederá a la elección de Tesorero, Vice-Tesorero, Secretario, cinco cargos de Consejeros y seis de suplentes.

Los accionistas podrán asistir personalmente o por medio de mandatarios con mandatos escritos a favor de cualquier persona, y deberán tener inscriptas sus acciones en el Libro Registro de la Sociedad con diez días de antelación por lo menos al señalado para la celebración de la junta, debiendo recoger sus tarjetas de admisión en las oficinas de la Compañía veinte y cuatro horas por lo menos antes de la fecha que se deba tener lugar dicha junta.

Se hace constar que el término de la convocatoria fué reducido por el Consejo, haciendo uso de la facultad que le concede el artículo 45 de los Estatutos.

Habana, Marzo 18 de 1931.

(fdo). Dr. OSCAR GARCIA MONTES.

Secretario.

I N F O R M A C I O N   M E R C A N T I L

MERCADO DE TABACO

Ciento un tercios de colas vendió y entregó ayer Pastor Sánchez a Constantino González y Compañía.

Otra cantidad de la misma clase, de Vuelta Abajo, compraron estos señores a Pablo L. Pérez y Compañía.

También estuvo registrando colas ayer el personal de la Compañía Cubana de Cigarros. Fué en los almacenes de Pouso y Pérez, donde continuará hoy el registro hasta cargar doscientos cuarenta y pico de tercios.

Tamargo y Compañía vendieron y entregaron a Harry Mendelsohnn, cincuenta tercios de tripas limpias para fábrica.

Otra cantidad igual, también de Vuelta Abajo, vendieron González y Vázquez a los fabricantes Angueira, Pérez y Compañía.

Pequeños lotes, cuyos totales, por lo insignificante, no merecen detallarse, pasaron también de manos durante el día.

LA RAMA QUE ENTRO

Entraron ayer por los patios de los ferrocarriles las partidas de tercios y pacas que siguen:

De Cumanayagua, para I. Kaffenburgh e Hijos: 75.

De Placetas, para Echevarría y Pérez: 110.

De Santa Clara, para los mismos señores: 37.

De Florencia, para F. Hernández, 15.

REUNION DE COSECHEROS

Hoy se reúnen en San Luis de Pinar del Río, con el propósito de tomar acuerdos tendientes a la defensa de sus intereses, los cosecheros de aquella afamada zona tabacalera.

Según la información que ha recibido nuestro reportero, se proponen aquellos vegueros acordar la disminución de las siembras para la próxima cosecha, y no enterciar la cola de la producción que todavía se está cortando.

La disminución es de tres cuartas partes, o sea sembrar solamente una cuarta parte de cada vega.

Este propósito nos informan que también lo tratan de llevar a la práctica los cosecheros de varias zonas de Vuelta Abajo.

MERCADO DE NUEVA YORK

NUEVA YORK, marzo 19. AP.—El interés del mercado tabacalero se concentra en los remanentes de Sumatra en poder de los importadores. Las noticias de Amsterdam, donde se vende de la nueva cosecha de Sumatra, son más bien pesimistas con respecto a la calidad de las nuevas ofertas. Agrégase que el tabaco de la nueva cosecha de Java es completamente satisfactorio; pero nada se dice acerca de la calidad. Existen diferencias de opinión con referencia al área de siembras de tabaco de sombra en Connecticut. Recientes informaciones indican que la reducción será más pequeña que la anticipada, con predicciones de que no pasará de 200 acres.

MERCADO GANADERO

En los corrales del Matadero de Luyanó se metieron ayer las reses que trajeron once carros procedentes de Sancti Spíritus.

Y en los corrales del Matadero Industrial se metió el ganado que trajeron un carro procedente de Victoria de las Tunas y diez procedentes de Martí, Oriente.

LOS PRECIOS EN PIE

Precios pagados por compradores en los mercados de origen:

De vacuno

En Oriente, a 2¾ centavos con el 5 por 100 de descuento.

En Camagüey, a 2¾ centavos con el 5 por 100 de descuento en la finca, y sin descuento en la ciudad.

En Las Villas, a 2¾ centavos con el 10 por 100 de descuento.

En Pinar del Río, de 2¾ a 3 centavos; pero pesado y entregado en Luyanó.

De lanar

El lanar de cinco a siete centavos.

Del país, de seis a ocho centavos.

MATADERO DE LUYANO

En el Matadero de Luyanó se sacrificaron las siguientes reses:

De cerda

De vacuno	128
De cerda	82
De lanar	69

Los precios que rigieron en el Matadero de Luyanó fueron:

Vacuno: de 12 a 15 centavos.

Cerda: de 25 a 32 centavos.

Lanar: de 25 a 40 centavos.

MATADERO INDUSTRIAL

En el Matadero Industrial se sacrificaron las siguientes reses:

De vacuno	280
De cerda	164
De lanar	22

Los precios que rigieron en el Matadero Industrial fueron:

Vacuno: de 12 a 15 centavos.

Cerda: de 25 a 32 centavos.

Lanar: de 25 a 40 centavos.

CLEARING HOUSE

MARZO 19

Las compensaciones efectuadas hoy entre los Bancos asociados al Habana Clearing House ascendieron a **$2,025,294.17**

MERCADO DE GRANOS

Marzo 19.

TRIGO

	Cierre
Mayo	81½
Julio	62¼
Septiembre	62½

MAIZ

Mayo	64⅝
Julio	66⅜
Septiembre	66⅞

AVENA

Mayo	32¼
Julio	32⅝
Septiembre	32⅞

Cotización de la Peseta

La peseta española se cotizó ayer al cierre del mercado a razón de

9 PESETAS
49.66
POR DOLLAR

Cotización del Franco

El franco francés se cotizó ayer al cierre del mercado a razón de

25 FRANCOS
51
POR DOLLAR

B O L S A   D E   N E W   Y O R K

(Recibida por el hilo directo de Mendoza y Compañía)

MARZO 19 DE 1931.

Adans Express	21⅝
Advance Rumely	10⅛
Air Reduction	104
Alaska Juneau	9
Alleghany Corporation	9¾
Allied Chemical	157⅛
Allis Chamelrs	37½
America Bank Note	58
American Beet Sugar	—
American Can	126½
American Car Foundry	—
American For Pow	48
American Ice	—
American International	21
American Locomotive	28
American Metal	—
American Power Light	58½
Amer Roll Mills	33¼
Amer Safety Raz	60
American Smel & Ref	51½
American Steel Foundry	28½
American Sugar Re..f	56⅛
American Tel and Tel	196
American Tobacco B	121¼
American Water Works	73½
American Radiattor	20⅞
American Tobacco A	118
Am Bosch Mag	—
American Woolen	10⅞
Anaconda Copper Minning	39¾
Andes Copper Min	—
Ass-d Dry Goods	28⅜
Atch Top & Sta. Fe	186
Atl Coast Line	—
Atlantic Ref	19⅝
Auburn Auto	206
Aviation Corp Dela	5¼
Baldwin Locomotive	27⅝
Baltimore and Ohio	72⅛
Barnsdall A	—
Bendix Aviation	24
Best & Co.	45
Bethlehem Steel	65⅛
Bohn Alum	37¼
Borden Co	75¾
Briggs Mfg Co	22
Brook Mann Tran	65⅛
Byers A. M. Co. pref	59⅛
Calif Parking	44½
Calumet & Arizona	—
Calif & Hecla	—
Canada Dry	37
Canadian Pacific	42½
Case (J. I.) & Co.	118¼
Cerro de Pasco	—
Chesapeake & Ohio	41¼
Chic & N. W	37¼
Childs	32¾
Chi Gt West comunes	—
Chi Gt West pref	24½
Chi Mil & St Paul com	—
Chi Mil & St Paul pref	10¾
Chi Rock I & Pac	58
Chrysler Motors	24¾
Coca Cola	163½
Colorado Fuel	26¾
Columbia Gas	45
Columbia Graphopone	14⅝
Congoleum Narrn	10½
Congress Cigar	28½
Cons. Cigar com	34¾
Consolidated R. R. of Cuba	36
Consolidated Gas	108⅜
Continental Baking A	25¾
Continental Motors	4⅛
Continental Oil	9¾
Continental Can	59⅛
Corn Products	85¼
Crucible Steel	51½
Cuba Company	—
Cuban American Sugar	4½
Cuban Cane Sugar com	—
Curtiss Wright	5⅛
Columbia Carbon	100⅞
Coyt Inc	—
Davidson	19½
Delaware & Hudson	145¾
Delaware Lackawanna	78
Drug Inc	76¼
Du Pont	106¾
Eastman Kodak	172
Elect Light Pow	60¼
Eaton Axye & S.	21⅞
Electric Auto Light	72⅝
Electric Bond & Share	59½
Erie	29⅝
Famous Paramount	46¼
Foster Wheeler	60⅝
Fox Film	37
Fisk Tire	—
Freport Texas	36⅞
Gen. Amer. Tank	70⅛
General Asphalt	38¾
General Cigar	44
General Electric	53
General Food	55⅝
General Motor New	47⅛
Gen. Rail. Sig	81
Gimbel Bros	6¼
Gold Dust	41⅛
Goodyear	49½
Goodrich	19¾
Grahan Paige	4½
Gt West Sugar	9⅝
Granby Copper	20⅝
Great Northern	61½
Hersey comunes	100½
Houston Oil	55¼
Houston Oil New	12⅛
Hudson Motor Co.	23
Hupmobile	12
Illinois Central	75¾
Indian Rfg	—
Independent Oil & Gas	—
Iterboro R T	29¼
Int Cement	55¼
International Combustion	—
Int Harvester	57⅞
International Nickel	19¼
Inter Tel and Tel	38
Johns Manville	79½
Kansas City Southern	—
Kelly Springfield Tire	2¾
Kennecott Copper	28⅞
Kolster Radio	1⅜
Kroger Gr. & B	34¼
Lambert	86¾
Lehigh Valley	—
Ligget & Myers	90⅝
Lima Loco	30
Loews Inq	61
Lorillard	15⅞
Louisville & Nash	100
Mack Trucks	41⅝
Magma Copper	—
Marmon Mootrs	9
Mexican Seboard Oil	17⅞
Mo. Pac. com	33
Mid. Cont Pet	12⅝
Mo. Pac. pref	34
Montgomery Ward	27¼
Mo. Kan. & Tex. com	19⅝
Murray Body	17⅝
Nash	40⅜
National Cash Reg	30⅝
Nat. Dairy Products	49¾
National Biscuit	83
National Power & Light	42
Nevada Consol Cop.	13¼
N. Y. Central	109½
N. Y. New Haven & H.	88½
North American	87¾
Northern Pacific	51¾
Ohio Oil	15⅛
Otis Elevator	56⅝
Otis Steel	15⅛
Pac. Gas & Elec	53½
Packard Motors	10¾
Pathé Exchange	4
Pennsylvania	57¾
Phillips Petroleum	12⅞
Pub Ser N J.	94¾
Pullman Company	52⅛
Punta Alegre	—
Puerto Rico Sugar	12⅞
Pure Oil	—
Radio	25½
Radio Keith. Orph. Corp.	23⅝
Reading	76
Remington	15
Reo Motors	8⅜
Republic Iron Steel	23¼
Reynolds Tob B.	52¾
Royal Ducht	39⅛
Safeway Stores	61
Schulte Retail Stores	10
Sears Roebuck	60¾
Seaboard Air Line com	⅞
Shell Union Oil	7¾
Skelly Oil	9½
Simmons Company	18⅜
Sinclair Oil Corp	13
Southern Pacific	99¼
Southern Railway	52¼
Spicer Mfg Co.	—
St Louis & San Francisco	36½
Standard Brands	20¼
Standard Gas & Elec	86⅞
S. O. Calif	45¾
Standard Oil of N. J.	46½
Standard Oil Co. of N. Y.	22⅝
Stewart Warner	20¾
Studebaker Corp	24½
Superior Oil	—
Texas Co.	30⅜
Texas Gulf	52¼
Texas Pac. Land	14⅜
Tennessee Copper	—
Tinken Roller	58⅛
Tob Prods A	13⅛
Tob Prods	3¼
Union Carbide	68
Union Pacific	186
United Aircraft	36⅛
United Fruit	65¼
United Gas & Imp	36⅞
United Corporation	31⅛
Union Oil Cal.	—
Uni. Cigar Stores	6⅝
U. S. Industrial Alcohol	68⅞
U. S. Realty & Imp	33¼
U. S. Rubber	19⅞
U. S. Steel	149⅜
Utilities Power and Light	30¼
Vanadium	68⅞
Wabash comunes	—
Warner Bros Pic	13⅝
Warren Bros	41⅝
Warner Quinlan	5
Ward Baking B	6⅞
Western Maryland com	16
Western Union	137½
West Airbrake	35
White	20⅝
West Elec.	90⅝
Willys Overland	8
Woolworth	66⅛
Yellow Truck	14¾

MERCADO DE MIELES

Marzo 19.

Enero	4.46
Marzo	4.25
Mayo	4.29
Julio	4.32
Septiembre	4.39
Diciembre	4.46

MERCADO DE ALGODON

Marzo 19.

	Cierre:
Enero	1135
Marzo	1085
Mayo	1001
Julio	1125
Septiembre	1155
Diciembre	1176

MERCADO DE CAMBIOS

MARZO 19

Firmes el cambio sobre New York y la peseta española.

Se operó entre Bancos y Banqueros en:

100,000 dólares cable sobre Nueva York, a la par.

100,000 dólares cable sobre Nueva York, a 3/64 P.

100,000 dólares cheque sobre Nueva York, 1/64 P.

100,000 dólares cable sobre Nueva York, 1/32 P.

New York cable	1/32 P.
New York vista	100.
Londres cable	4.86 ½
Londres vista	4.85 ⅞
Madrid cable	10.54
Madrid vista	10.53
Paris cable	3.93
Paris cheque	3.92 ½
Franco suizo cable	19.29
Franco suizo vista	19.28
Belga cable	13.90
Belga cheque	13.89
Italia vista	5.25
Italia cheque	5.24
Alemania cable	23.87
Alemania cheque	23.86
Hong Kong cable	25.75
Hong Kong vista	25.65
Madrid cable	10.65
Madrid vista	10.64
Canadá cable	1/16 P.
Canadá cheque	3/64 P.
Amsterdam cable	40.12
Amsterdam cheque	40.11

MERCADO DE AZUCAR

NUEVA YORK, marzo 19. AP.—El mercado del crudo abrió firme con más interés de compra que en sesiones pasadas. Al comenzar la sesión de hoy, Godchaux de Nueva Orleans pagó 1.28 costo y flete sobre 16,000 sacos de Cuba y 4,150 toneladas de Puerto Rico para pronto entrega. Mas tarde, la National compró 2,000 toneladas de Filipinas en el puerto a 3.30 y 18,000 sacos de Puerto Rico para entrega el 30 y la American 16,000 sacos de Puerto Rico entrega a fin de mes a 3.30 centavos. De Filipinas 5,000 toneladas para embarque en mayo-junio se vendieron a Mc Cahan a 3.64 centavos costo seguro y flete, mientras que de esa cosecha los operadores compraron 3,700 toneladas para entrega en abril a 3.30 centavos y unas 13,000 toneladas a 3.24 centavos para abril-mayo, a 3.49 para entrega en junio-julio y a 3.50 para julio-agosto. También se vendieron a los operadores 4,400 toneladas de Puerto Rico embarque el primero de abril y 25,000 sacos de Cuba para embarque en marzo a base de 1.30 centavos. Más tarde un operador pagó 1.32 sobre 15,000 sacos de Cuba de entrega inmediata y la National el equivalente sobre un cargamento de Puerto Rico entrega el 12 de abril. Los tenedores pidieron en algunos casos 3.32 centavos cuando el mercado cerró con compradores a no más de 3.30 centavos.

Las ventas del azúcar disponible en el mercado de costo y flete ejercieron influencia en el mercado de futuros donde los precios avanzaron de tres a cinco puntos en la mañana después de abrir la sesión firme uno a dos puntos más alta. Las transacciones se caracterizaron por la compra de mayo y de septiembre por una casa comisionista que se cree actúa en nombre de algunos intereses bancarios o de alguna combinación cubana. La demanda continuó durante toda la mañana. Por la tarde hubo algunas liquidaciones y el mercado cedió parcialmente; pero los precios cerraron con alza de uno a cuatro puntos y ventas de 45,500 toneladas.

	Abre	Alto	Bajo	Cierre
Marzo	1.27	1.28	1.27	1.29
Abril	—	—	—	—
Mayo	1.29	1.32	1.29	1.30
Junio	—	—	—	—
Julio	1.37	1.40	1.37	1.38
Agosto	—	—	—	—
Sep	1.45	1.48	1.45	1.45
Octubre	1.50	1.50	1.50	1.49
Nov	—	—	—	1.50
Dic	1.53	1.57	1.53	1.54
Enero 1932	1.54	1.58	1.54	1.55
Marzo 1932	1.61	1.64	1.61	1.62

Todas las refinerías con excepción de C & H anunciaron hoy un alza de diez puntos a 4.50 centavos como precio efectivo a partir del cierre de mañana. Se esperan grandes negocios debido a que el comercio en general ha estado realizando solamente las compras más urgentes.

(Por Lamborn y Ca.)

MERCADO DE LONDRES. Los cables de apertura anunciaban un mercado firme. El refinado ha sido avanzado 3 peniques. Se han efectuado ventas de crudos al precio equivalente de 1.20 lab. Es creencia los refinadores continúan aún interesados. El comercio no se muestra inclinado a seguir el avance.

Cotizaciones de la Terminal de Londres

	Cierre.	Cierre.
Marzo	5/11 .1/2	6/1-1/2
Mayo	6/1 -1/2	6/3
Agosto	6/5	6/611/4

LA INVESTIGACION DEL INSTITUTO DEL AZUCAR

WASHINGTON, marzo 19. (UP). —El Departamento de Justicia ha terminado su investigación, que ha durado varios meses, de las actividades del llamado Instituto del Azúcar —Asociación de Compañías Comerciales Azucareras—iniciada con objeto de investigarse si se ha violado la ley contra los truts.

Los resultados de la indagación serán enviados al Secretario de Justicia Mitchell, para que resuelva.

MERCADO DE CAFE

NUEVA YORK, marzo 19. AP.—La primera mejoría de los precios en el café debido a compras europeas fueron seguidas de bajas parciales. Río del 7 abrió con alza de tres a seis puntos y cerró tres más alto a cuatro más bajo, con ventas de 12,000 sacos. Santos abrió cinco a diez más alto y cerró sin cambio a seis más alto con ventas de 23,000 sacos.

Cotizaciones de cierre:

Río: Marzo 5.13; Mayo 5.18; Julio 5.27; Septiembre 5.32 y Diciembre 5.37.

Santos: Marzo 8.15; Mayo 8.25; Julio 8.30; Septiembre 8.30 y Diciembre 8.30.

Río del 7 se cotizó de 5¾ a 5⅞; y Santos del 4 de 8½ a 9 costo y flete.

Marzo 19.

	Cierre
Marzo	513
Mayo	528
Julio	527
Septiembre	532
Diciembre	537

ACCIONES DE BANCOS

NUEVA YORK, marzo 19.

Al cierre del mercado «over the counter» se cotizaban las acciones de los bonos a estos tipos:

Nat. City Bank	102¼	104
Irving Trust Co	39¼	40
Gar Trust Co	546	549
First Nat N Y	4075	4125
Chase	102½	104

BOLSA DE NEW YORK

NEW YORK, MAR. 19 - (AP)
ACCIONES: 3,600,000.
BONOS: $9,300,000.

Ex Oficial Húngaro Detenido por un Supuesto Sabotage al Zeppelin "Akron"

El Alcaide de las dos penitenciarías de Jolliet manifestó que espera tranquilamente el resultado de la investigación

AKRON, Ohio, marzo 19. AP.—Paul F. Kassay, de 37 años, al que se supone ex-oficial del ejército húngaro, fué arrestado en la noche de hoy por las autoridades federales, las cuales le acusan de sindicalismo criminal con motivo de supuestas amenazas de sabotage contra el zeppelin gigantesco de la armada «Akron» que se construye en esta ciudad.

Kassay trabajaba como mecánico en la construcción del dirigible.

Fué arrestado esta tarde por los detectives locales a petición de los agentes del departamento de Justicia que estuvieron investigando le caso por espacio de varios meses.

El teniente fiscal del condado George Gargeaves, dijo que los investigadores habían trabajo al lado de Kassay en la fábrica de la Goodyear Zeppelin Corporation para obtener informes.

EL ALCAIDE HILL ESPERA TRANQUILAMENTE LA INVESTIGACION

JOLIET, Illinois, marzo 19. AP. El alcaide Henry C. Hill, de las dos penitenciarías de este estado, esperaba esta noche el resultado de la investigación legislativa «con completa confianza».

Débil todavía a consecuencia de una larga enfermedad que le retuvo en cama por espacio de varias semanas, confía en que las medidas rigurosas que adoptó para suprimir los motines que se registraron recientemente en los dos establecimientos penales, merecerán la aprobación de los legisladores.

«Creo que todos mis actos y los de mi subordinados han estado a la altura de las circunstancias», dijo. «Estoy a la disposición de la comisión legislativa».

La vigilancia en el penal de ésta se ha redoblado desde ayer y la tranquilidad reinó todo el día en el establecimiento.

QUIEN ES KASSAY

AKRON, Ohio, Marzo 19. (AP.)—En relación con el arresto de un individuo nombrado Kassay, que trabajaba en el dirigible «Akron», en construcción aquí para la Armada norte-americana, el teniente Settle, inspector de naves aéreas navales, y el doctor Karl Anstein, vicepresidente y primer ingeniero de la Goodyear Zeppelin Corporation, empresa que está construyendo el dirigible, dieron esta noche la siguiente nota:

«Kassay fué detenido por las autoridades locales, que actuaron por informes que suministraron los representantes de la Secretaría de Justicia. Se le acusa de sabotage en el dirigible «Akron».

«No obstante, es imposible que cualquier empeño para debilitar la estructura de duraluminio del «Akron» tuviera éxito, debido a la inspección continua que mantienen la Goodyear Zeppelin Corporation y la Armada de los EE. UU.

El domicilio de Kassay fué registrado después del arresto, encontrándose mucha literatura comunista y numerosas cartas en un idioma desconocido. Los compañeros de Kassay dicen que éste les contó que después de haber sido capitán de la Armada austro-húngara, durante la guerra mundial, se dedicó a hacer propaganda comunista en Hungría. Posteriormente vino a los Estados Unidos y se hizo ciudadano norte-americano en 1926. Trabajó en una fábrica de aeroplanos de Akron, y después ingresó en la de dirigibles de la Godyear Akron Corporation.

El Akron, que será el dirigible mayor del mundo, está cerca de su terminación. Ya está casi cubierto el casco y numerosos obreros trabajan en diferentes partes, con objeto de que esté listo para la fecha de entrega, en el verano.

Tiene 780 pies de largo y 130 de diámetro, con capacidad para seis millones y medio de pies cúbicos de gas. Sucederá al «Los Angeles» como insignia de los dirigibles de la armada de los Estados Unidos.

CONFESION DE KASSAY

AKRON, Estado de Ohio, Marzo 19. (AP.)—Paul F. Kassay, comunista y ex-oficial de la Armada austro-húngara, confesó esta noche que tenía la intención de impedir que el dirigible «Akron» volase, para lo cual iba a causar tales averías especiales en el cuarto de control, que la primera jornada aérea de la nave resultaría un desastre.

Así lo anunció esta noche el fiscal auxiliar William J. McDermott, después de haberse obtenido una confesión completa de Kassay. Este también admitió que había dejado ciertas abrazaderas flojas, en piezas principales de la estructura, para que fallasen.

Lo que no sabía Kassay es que algunos de sus «compañeros» en los talleres de la Goodyear-Zeppelín, eran agentes de la Secretaría de Justicia, que le seguían los pasos, enterándose de sus maquinaciones mediante cautelosas confidencias.

BANCO DEL COMERCIO, S.A.

JUNTA GENERAL EXTRAORDINARIA

Aviso a los Accionistas

Con objeto de dar cuenta del desenvolvimiento del **estado de suspensión de pagos y con el fín de levantar dicha suspensión**, se cita por este medio a los accionistas de la sociedad anónima BANCO DEL COMERCIO, S. A., para la sesión extraordinaria que celebrará la Junta General de Accionistas de esta sociedad, el dia 30 de Marzo de 1931, a las 3:30 P. M. en el edificio del Banco, Aguiar y Obrapía.

Habana, 19 de Marzo de 1931

ANTONIO S. DE BUSTAMANTE

Secretario

M.E.C.D. 2016

ORDENE sus FLORES a Casa Trías
F-4338 .. F-2514
F-2824 .. F-4341

NEVERAS TRADE MARK OSOBLANCO
PORCELANA Y ESMALTE
EN MUEBLERIAS Y FERRETERIAS

DECLARADA SIN LUGAR UNA SOLICITUD DE ACLARACION RESPECTO A UNA SENTENCIA

Santa Clara, Marzo 19. DIARIO, Habana.—La Sala de esta Audiencia que conoce de los recursos contencioso electorales interpuestos por Augusto Casamayor y otros, solicitando la nulidad de las elecciones celebradas en Noviembre último en toda la provincia de Santa Clara, declaró en la tarde de hoy sin lugar la aclaración de sentencia pedida por los recurrentes Federico Alvarez Campa y Benito Alonso.

La referida sentencia, por la cual como es sabido solo se anulan unos 17 colegios de la provincia, quedará firme el día 24 de los corrientes, caso de no hacerse una nueva apelación contra ella.

Pero según tenemos entendido, espérase que los letrados de los candidatos García Ramos, Arturo Alemán y Octavio Barrero, presenten el próximo lunes otro recurso contra la referida sentencia.

Armando A. Machado,

INVESTIGACION SOBRE AZUCARES

Se hacen en el funcionamiento del instituto azucarero en N. Y.

NUEVA YORK, marzo 19. AP.—James H. Post, presidente del Instituto del Azúcar, declaró esta noche que esa organización acogerá con gusto que los tribunales fallen, en definitiva, si han sido legales o no sus procedimientos.

Esta declaración ha seguido al anuncio hecho en Washington por el Secretario de Justicia Mitchell, de que la investigación realizada por su Departamento en los asuntos del Instituto del Azúcar, probablemente quedará terminada dentro de unos días.

En la nota de Mr. Post se dice que el Instituto del Azúcar, que hace cuatro años que funciona y que comprende a todos los refinadores de azúcar de caña en los Estados Unidos, sustenta el principio fundamental de que el azúcar sea vendida por los refinadores a precios y en condiciones anunciadas públicamente, y sin hacerse distinciones entre los compradores. Al mismo tiempo el Instituto del Azúcar ha investigado los nuevos usos industriales del producto, y de tres años a esta parte ha hecho una gran campaña de anuncios para demostrar el valor alimenticio del azúcar.

Frutos Cubanos en New York

La Sección de Fomento y Expansión Comercial de la Secretaría de Agricultura, Comercio y Trabajo, ha recibido con fecha 18 del corriente, del jefe de su oficina Agrícola-Mercantil establecida en New York, el siguiente cable:

«Subastáronse pepinos Fancy a siete pesos cincuenta caja, la selección muy pobre a cuatro pesos, choice de tres pesos a cuatro pesos por caja, berengenas caja de tres pesos a cuatro pesos veinticinco, habas limas a siete pesos cesto, la selección muy pobre a dos pesos cesto, quimbombó de tres pesos veinticinco a cinco pesos caja, la selección muy pobre a dos pesos, ajíes de tres pesos a cuatro pesos veinticinco caja, papas número 1 a dos pesos setenticinco, número 2 de dos pesos un octavo a dos pesos veinticinco. Temperatura hoy buena, predícese la misma para las próximas cuarentiocho horas».

A fruto pobre precio ruinoso lo confirma plenamente el obtenido por habas limas y quimbombó de pobre selección, no hay que ilusionarse por la perspectiva favorable del mercado y mandar fruto malo en la creencia que obtendrá precio, siempre da pérdidas, excepcionalmente cubre los gastos. Nuestro comercio de frutos y hortalizas se va consolidando más y más aumentando su importancia, pero nuestro **sistema** de operar es por lo general el rutinario de hace veinte años, si no se moderniza trabajaremos mucho y la utilidad será insignificante. En la actualidad ya tiene el negocio importancia bastante para abrirse crédito, si no lo tiene es por falta de organización agrícola y comercial, piensen sobre el particular los interesados, el que se estanca atrasa y en la lucha general, triunfan siempre **los más adelantados.»**

SE GESTIONA LA MATRICULA PARA LOS OBREROS DEL MAR

El capitán de navía señor Oscar Fernández Quevedo, Jefe de Estado Mayor de la Marina Nacional y capitán del puerto de la Habana, de acuerdo con la visita que le hicieron par felicitarlo, los representantes de los gremios obreros marítimos, ha dispuesto que desde el próximo lunes, una comisión de oficiales de la Marina Nacional, con otra de delegados de los gremios de marineros, fogoneros, engrasadores, paleros, chalaneros y similares, den comienzo a los trabajos para proponer luego al señor Presidente de la República que dicte un decreto estableciendo la matrícula para la gente de mar en el puerto de la Habana.

La Capitanía del Puerto será, como ocurre en casi todos los puertos del mundo, la encargada de abrir los registros de matrícula y expedir las cartillas con las señas particulares de cada matriculado.

Ese documento será de utilidad para los que sean realmente hombres de mar, pues en las mismas se registrarán sus enrolamiento y cese de destino, y además servirán para acreditar el tiempo de servicio en relación con la Ley de Pensiones y Jubilaciones del Retiro Marítimo.

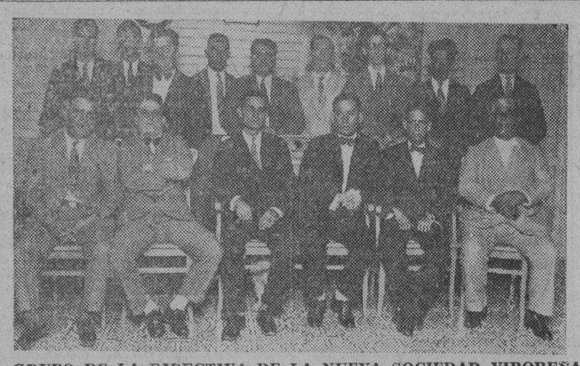

GRUPO DE LA DIRECTIVA DE LA NUEVA SOCIEDAD VIBOREÑA «VIBORA SOCIAL CLUB».—Sentados: de izquierda a derecha, señores Benito Rodríguez, Vicetesorero; Rogelio Valdés, vocal; Vicente Bosquet, primer Vicepresidente; Juan Bosch, Presidente; José J. Corratgé, segundo Vicepresidente; Florencio Rodríguez, vocal. D pie: los señores José Corratgé Vidal, Secretario; Rolando Corratgé, Alberto Rodríguez, Jorge Neyork, César García, Raúl Bolivar, Francisco Mayorquín. Vocales Serafín Rodríguez Tesorero y Antonio Romay, vocal.

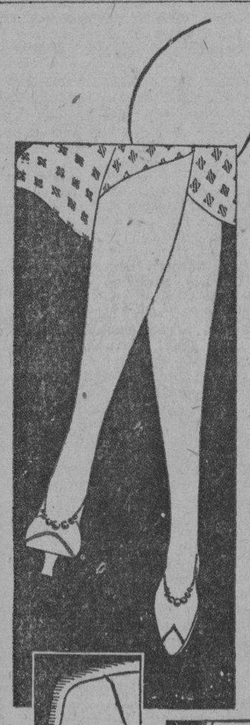

Primorosamente finas

SUMAMENTE DURADERAS

NUEVAS... ultra *chic*... sin brillo. De seda pura desde el borde hasta la punta y en matices de última moda, las nuevas medias Allen-A, Núm. 4250, presentan un aspecto encantador. Tienen refuerzo para la liga, refuerzo de seda doble de cuatro dedos de ancho en la parte superior con picot, pié de seda excepcionalmente fuerte y el famoso talón "Cuadricurvo."

A su suprema elegancia, las medias Allen-A unen una maravillosa resistencia. Todas ofrecen el máximo de utilidad por el dinero invertido.

Otro estilo muy popular es el Núm. 3703, de fino y resistente tejido, con el pié y la parte superior, de hilo mercerizado. Tienen el talón "Cuadricurvo."

La hechura perfecta de la rodilla elimina las arrugas.

Exquisitamente moldeadas realzan la línea de la pierna.

Siendo ajustadas en el tobillo, acentúan el efecto de esbeltez.

medias Allen-A Allen-A

17

H A B A N E R A S

AIDA DE LA CANTERA

Linda señorita.

Aida de la Cantera.

Fué ayer su boda civil con el distinguido joven Crispulo Goizueta.

De la ceremonia, verificada ante el notario doctor Enrique José Rodríguez, fueron testigos el ingeniero Emilio Vasconcelos y el señor Maximino Suárez.

Tuvo después un recibo.

Su último recibo de soltera.

Rodeada se vió del grupo predilecto de sus amigas, una legión adorable que tuvo para ella, como para su feliz prometido, todo género de felicitaciones.

Recibió muchas flores.

Del novio las primeras.

Un precioso cesto de **El Clavel**, el edén de los Armand, que era todo blanco, de callas y gladiolos.

La numerosa concurrencia fué espléndidamente obsequiada con un buffet exquisito, servido por **Manón**, la conocida casa del Prado.

Preciosa la mesa.

Muy elegante.

Decorada por **El Clavel**, el gran jardín nacional, lucía al centro una lindísima **corbeille** de callas y margaritas del Japón.

El sábado, como ya todos saben, será la ceremonia religiosa, a las nueve y media de la noche, en la Iglesia Parroquial del Vedado.

El adorno del templo, encomendado a los incomparables hermanos Armand, será una preciosidad.

Del propio **Clavel**, el gran jardín de las novias, será también el ramo de mano para la encantadora Aida.

Un modelo adelantado.

De la primavera.

EL ULTIMO RECIBO

Un recibo ayer.

En horas de la tarde.

Fué de la bellísima señorita Caridad del Junco, hija de un dignísimo funcionario, el señor José del Junco, Pagador del Senado de la República.

Celebraba así la encantadora Yoya su compromiso, sancionado momentos antes, con el caballeroso joven Raúl Lissarrague.

Animadísimo el recibo.

En el que se sirvió un buffet.

En la decoración floral de la mesa dejaron huellas de su arte y su maestría los floristas incomparables de **El Clavel**, el gran jardín nacional de los hermanos Armand.

Una gran **corbeille** de estilo **Capitolio**, tejida con **easter lillies** y **sweet peas** rosados, se veía al centro.

Muchas las flores que recibió.

De **El Clavel** eran éstas:

Un cesto de callas y alelíes azules, del novio.

Un cesto de margaritas del Japón y callas de sus padres.

Una caja de dalias **Aleida Averhoff** de José Francisco García.

Un cesto de dalias **Ofelia Herrera** de Oscar del Junco.

Una caja de dalias rosadas de Matilde Lissarrague.

Y de **El Fénix**, el decano, eran las siguientes:

Un cesto de **easter lillies** de Dominica de Fernández.

Una caja de callas de Clara Elena y Julieta.

Y una caja de dalias de Octavio Lissarrague.

Mi felicitación a Yoya del Junco.

Extensiva a su prometido.

LA BODA DE ANOCHE

CONCHITA DOSAL QUIJANO

En el Vedado.

En San Juan de Letrán.

Allí, en la Iglesia de los Padres Dominicos, unieron la suerte de su existencia con los dulces lazos del matrimonio dos seres que así parecen haber realizado su más supremo ideal.

Boda celebrada anoche, al dar las nueve y media, ante un numeroso y lucido concurso.

Muy bonita la novia.

Conchita Dosal Quijano.

Su elegido es un joven de la más distinguida sociedad de Cienfuegos, el señor Luis Latour y Montalvo, apuesto y simpático.

Radiante de elegancia, con una **toilette** de exquisito gusto, llegó al templo la señorita Dosal Quijano.

Complemento de la misma era el ramo de mano, del modelo **Vers toi**, que llegó a su poder como regalo de de su hermanita la linda **jeune fille** Silvia Dosal Quijano.

Creación de **Milagros**, el aristocrático jardín, todo de gardenias hasta bordear el vestido.

Un detalle.

No llevaba cintas.

Vanguardia de la comitiva nupcial, como **flower girls**, iban las encantadoras niñas María Rosa Serna Dosal y Daisy Beltrán Allen portando artísticos cestos de flores.

El decorado, obra del propio jardín **Milagros**, llamaba la atención por su singular belleza.

El altar mayor, con la imagen rodeada por un doble arco de estilo gótico con callas, **easter lillies**, gladiolos y crisantemos blancos, tenía a cada lado arecas en profusión, además de dos jarrones cuajados materialmente de **royal asters** y **mignonets** preciosos.

Se veía todo el retablo tapizado con **callas, easter lillies** y dalias blancas.

En el arco de la entrada, bajo el cual pasaron los novios, florecían las delicadas margaritas del Japón.

Arrancaba del mismo la senda que terminaba en el presbiterio a través de una doble avenida de espárrago plumoso.

Las palmas arecas parecían crecer al pie de las columnas, en tres planos distintos, completando el magnífico adorno floral.

También era de **Milagros** tanto el decorado de la casa de la novia como el del lujoso automóvil que llevó a la feliz parejita a la salida de la iglesia.

La madre del novio, la distinguida señora Andrea Montalvo viuda de Latour y el padre de la novia, el respetable señor Martín Dosal Martínez fueron los padrinos.

Testigos.

Por el novio.

Los doctores José Latour y Pedro Entenza y ls señores Carlos Allen Vives y Víctor Manuel Avilés.

Por la novia, firmaron el acta testifical, el doctor José Dominguez Alvarez y los señores Martín Dosal Quijano y José A. Quijano Alvarez.

Conchita y Luis.

¡Eterna sea su felicidad!

BENDICION NUPCIAL

Otra boda más.

Entre las de anoche.

Es la de Dolores Poey Barraqué, encantadora señorita, muy gentil y muy graciosa, y el joven correcto y simpático Alfredito Hernández Lovio.

Celebrada anoche, a las nueve, en la Iglesia Parroquial de Marianao.

En la mayor intimidad.

Por luto del novio.

Ataviada con elegancia, luciendo un traje precioso, llegó al templo la linda desposada.

Tocada estaba con un adorno muy artístico, de exquisito tul, procedente de una acreditada casa.

Como complemento el ramo de mano, obra del gran jardín **El Clavel**, todo de gardenias y callas con artísticas caídas.

Una filigrana.

Como de los Armand al fin.

La distinguida señora Regla Barraqué de Poey, madre de la dulce **fiancée**, y el caballero excelente y muy estimado Oscar Hernández Miró, padre del novio, fueron los padrinos de la boda.

Testigos.

Tres por la señorita Poey.

El señor Narciso Maciá y Domenech, persona de alta respetabilidad, tan estimada y tan querida, el señor Santiago Barraqué y el ex-Secretario de Justicia, licenciado Jesús María Barraqué, electo Senador de la República.

A su vez actuaron como testigos del joven Alfredito Hernández Lovio el doctor Balbino González, Presidente de la Audiencia de la Habana, el doctor José I. Rivero, director del DIARIO DE LA MARINA y el Presidente de la Sala Segunda de lo Criminal de esta Audiencia, doctor Mario Montero.

Entre las felicitaciones de la selecta concurrencia reunida en la boda salieron del templo Dolores y Alfredito.

No les faltará la mía.

Cordial y cariñosa.

NUEVA TEMPORADA

En Payret.

Primera noche de Elíes Pierre.

Es la de hoy, presentándose el célebre **danceur** exótico, que ha actuado en las grandes capitales, al frente del magnífico jazz band que lleva su nombre.

Actuarán también las Hermanas Cortesinas, bellas y esculturales mujeres, que tuvimos oportunidad de conocer en la compañía de revistas de Sugráñez.

Harán sus mejores números.

Los más aplaudidos.

Además un **show**, integrado por ocho ágiles y finas muchachas, ejecutará las más complicadas evoluciones.

Módicos los precios.

Arreglados a la situación.

(Pasa a la página SIETE)

LA VERBENA DEL CIRCULO DENTAL

Una gran fiesta.

Plena de alicientes.

Me refiero a la verbena que bajo la denominación de **Claro de luna en las riberas del río Almendares** celebrará el Círculo Dental la noche del 4 de abril, Sábado de Gloria, en sus poéticos dominios del Reparto Kohly, junto al Almendares.

Un magnífico festival.

Llamado a un gran éxito.

Sus productos se destinan a un fin que, por su carácter benéfico, ha de contar con el apoyo de todos.

Convocada por la distinguida señora Carmen Sampera de Moller, esposa del doctor Ramón F. Moller, Presidente del Círculo Dental, tuvo efecto en la tarde del martes último una importante reunión en aquellos espléndidos salones.

Reunión de socios, de sus familiares y de las damas que colaboran en la organización de tan bella fiesta.

La señora de Moller explicó el motivo de la junta.

Y habló ampliamente sobre los hermosos proyectos que abrigan las damas que con ella forman el Comité Organizador.

Son éstas las señoras Lucía Hortsmann de Weiss, Estela del Portillo de Portillo, Josefina Schmidt de Gualda, Serafina Lastra de Giquel y Dulce María Ruiz de Recio.

Con este que pudiéramos llamar Comité Central actuarán otros para atender los distintos sectores de la fiesta y que quedarán designados en una nueva junta convocada para las cuatro de la tarde de mañana en los propios salones del Círculo Dental.

Tocará un jazz.

Una orquesta y un son.

En el local que ocupa el gimnasio se hará un cabaret al estilo de París.

En el hermoso remanso que forma allí el río, habrá botes iluminados en los que podrán pasear los concurrentes.

Habrá también distintos kioscos para la venta, a los precios más módicos, de dulces, licores, refrescos, lechón tostado, arroz con pollo, emparedados, tamales, etc.

Todos serán atendidos por señoritas que, divididas en seis grupos, lucirán preciosos trajes en los colores blanco, rosa, azul pálido, verde, amarillo y lila.

Para sortearlos entre cada uno de los grupos habrá finos regalos donados por las señoras Estela B. de Cañal, María Franca de Rodríguez y Carmen Sampera de Moller.

Los tickets de entrada valdrán dos pesos.

Llevarán todos un número para la rifa gratuita de estos tres premios:

1o.—Un billete entero de la Lotería Nacional donado por la señora del doctor Moller.

2o.—Un objeto donado por la señora Dulce María Ruiz de Recio.

Y 3o.—Una botella de vino Domecq, conservada en sus bodegas por más de cien años, y donada, con otros licores de aquella gran firma, por su representante en Cuba, señor Agustín García Mier.

Una fiesta encantadora.

De la que daré nuevos detalles.

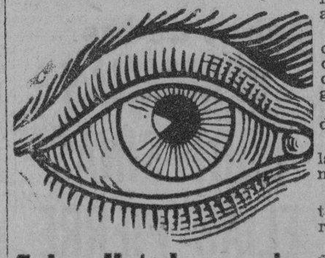

Salve Usted sus ojos

Todo el mundo tiene necesidad de sus ojos, y todos debemos tener cuidado de su salud. Si su vista se ve obscurecida por moscas volantes; si sus ojos están llorosos y sus párpados se hallan hinchados, sanguinolentos o pegados al despertarse; si su vista disminuye y sus ojos se fatigan muy pronto trabajando con luz artificial; si no puede Usted soportar sus lentes, presenciar carreras al aire libre; si le molesta el cinematógrafo, la lectura prolongada o una atención sostenida; si es Usted ya miope o présbita, recurra Usted inmediatamente al IRIDAL, nuevo colirio, preparado científicamente, que no sólo procurará a Usted un

resultado inmediato

en todos los casos agudos, sino que también corregirá su vista hasta permitirle la supresión de anteojos. El IRIDAL es completamente antiséptico, el tónico y el descongestivo del ojo y de sus anejos. Por esta razón tiene tanto éxito en el tratamiento de las conjuntivitis, oftalmías, blefaritis, retinitis, glaucomas, tracomas y aún para contener los progresos de la catarata. El IRIDAL realiza una enérgica higiene preventiva de la vista, y también una acción curativa poderosa para la curación de las afecciones oculares más graves y más rebeldes. No están pues perdidos sus ojos.

De venta en todas las farmacias y droguerías. Laboratorio del IRIDAL, 3, Boul. de l'Eglise. Bayonne-Francia.

ADMITIDOS DOCE RECURSOS PRESENTADOS A LA SALA DE LO CIVIL POR PROFESORES

Ante la Sala de lo Civil y de lo Contencioso Administrativo de esta Audiencia, acaban de establecer recursos contenciosos contra el Decreto Presidencial que los declaró cesantes en los cargos de Catedráticos que desempeñaban en diferentes Facultados de la Universidad Nacional, los profesores señores Evelio Rodríguez Lendián, Juan José de la Maza y Artola, Juan Manuel Dihigo Mestre, Ramiro Capablanca Graupera, Arístides Mestre Hevia, Esteban Valdés Castillo Moreira, Raimundo de Castro Bachiller, Rodolfo Pérez de los Reyes, Juan Blanco y Herrera, Félix Martínez Giralt, Ernesto Dihigo y López Trigo y Julián Modesto Ruiz.

La Sala de lo Civil en cada caso ha dictado providencia admitiendo el recurso, ordenando se anuncie la interposición de los mismos en la Gaceta Oficial y que se reclamen los antecedentes a los Centros respectivos.

TRIANON

ELEGANTE, COMODO Y DE UN PERFECTO AJUSTE

es este bonito modelo en beis oscuro. Rebajado a:

$5.00

Tacón alto y mediano

Vea nuestra liquidación de pares desurtidos

desde $1.50 en los números 1, 1½, 5½ y 6.

Hnos. Alvarez — NEPTUNO Y SAN NICOLAS — Teléf. A-7004

DOLOR DE CINTURA CRONICO

Dolores agudísimos en la cintura, una viva tortura para enderezarse después de haberse inclinado, las articulaciones hinchadas, nudillos torcidos, desórdenes urinarios, mal sabor en la boca y noches desveladas, todos éstos son síntomas de que el exceso del ácido úrico en su cuerpo está causando una condición que se llama el reumatismo. Los cristales puntiagudos del ácido úrico agarran los nervios. Esto es porqué Vd. sufre dolor continuo. Tome esta advertencia bien seria. Los riñones han fallado de hacer su deber, no obrando bien como los filtros y purificadores de la sangre—es menester hacer algo rápidamente. La evidencia de miles de los que han sufrido le informará que Vd. puede terminar sus días de dolor y noches desveladas por empezar un curso corto de las Píldoras De Witt, de venta en todas las farmacias por todo el mundo. Se venden con la garantía definida de demostrar resultados dentro de veinticuatro horas; en caso contrario se devolverá el costo. ¿Entonces por qué quedar todavía tullido cuando hay un remedio garantido, recomendado por los médicos y probado por el público durante casi medio siglo, el cual es poco costoso? Ciertamente vale la pena invertir esta pequeña cantidad por su buena salud.

No hay necesidad de quedar con terribles dolores preguntándose si terminará la dolencia que tortura el cuerpo y atormenta el cerebro. No hay razón de malgastar el dinero en preparaciones desconocidas, drogas que excitan el corazón o purgantes que no pueden ayudar los riñones a una acción saludable. Recurra a su farmacéutico y pregúntele tocante a las Píldoras De Witt—él sabe todos los ingredientes y puede decirle que se han compuesto para librar el cuerpo de los penosos venenos y restaurar el vigor y la vitalidad. Compre hoy una caja de las Píldoras De Witt. Definidamente rechace cualquier substituto porque le aseguramos sin vacilación ninguna que no existe remedio igual para las enfermedades de los riñones y la vejiga.

Píldoras DeWITT
PARA LOS RIÑONES Y LA VEJIGA

Valiosas en todos los casos de
REUMATISMO — DOLOR DE CINTURA
LUMBAGO — MAL DE PIEDRA
CIATICA — CISTITIS
DOLORES EN LAS ARTICULACIONES
y todas las enfermedades de los riñones y la vejiga

Anúnciese en el DIARIO DE LA MARINA

Si aprovecha nuestra gran

VENTA ESPECIAL de PLANCHAS ELECTRICAS

Westinghouse

Convénzase conociendo estas extraordinarias facilidades:

PAGAMOS

$1.00 por cualquier plancha vieja—

PEDIMOS

sólo $1.00 como pago de contado—

CONCEDEMOS

tres meses para liquidar el resto—

(2 pagos de $1.00 y uno de $0.50)

¡UNICAMENTE DURANTE MARZO!

Compre HOY mismo su plancha eléctrica en cualquiera de nuestras Sucursales.

Cía. Cubana de Electricidad
A las Ordenes del Público

M.E.C.D. 2016

COMEDIA
"SHANGHAI"
SABADO 21

MUSICA Y MUSICOS

Concierto interesantísimo el ofrecido el miércoles por la tarde en el salón del Ambasador por la Sociedad de Música Contemporánea, de la cual es alma la señora María Muñoz de Quevedo.

Presentó la novel institución a sus asociados, a un joven director ruso, Nicolás Slonimsky, director de la Boston Chamber Orchestra y compositor de obras diversas, entre otras el ballet: «El Príncipe va de cacería», de los «Estudios en Blanco y Negro» escritos para piano y de una serie de «Piezas infantiles» de sumo interés.

Slonimsky mostró en su primera presentación que es un músico consciente, serio en su propósito, dominador de su batuta y de los músicos que se agrupan bajo ella.

Prueba de lo que decimos la tuvieron los asistentes al concierto, presenciando una audición plena de dinamismo y musicalidad. Nuestros músicos se transformaron bajo el «baton» magnético de Slonimsky. Justeza admirable. Aún en las más agudas disonancias que se escucharon durante la tarde, hubo una perfecta «afinación».

Esto refleja en crédito hácia el director que da muestras de un oído más que perfecto sorprendente!

Siendo el programa interesante y del todo nuevo para nosotros, conociendo el mérito del Slonimsky como músico y director, no podemos olvidar la extraordinaria labor de maestros músicos, entre los que figuraba el joven pianista Pablito Miquel, y es ella la que para nosotros sobresale en esta jornada de arte. Programa de dificultades múltiples, con sólo tres ensayos bajo la dirección del Maestro ruso, fué prontamente asimilado por éstos sencillos profesores héroes anónimos la mayor parte de las veces, en las justas musicales.

A ellos vaya en primer término, nuestro más entusiasta aplauso.

Las obras que figuraban en esta audición recibían todas su «premiere» en la Habana. La Sinfonía en Mi bemol de Mozart fué la primera obra verdaderamente sinfónica del inmortal compositor. Llegados algo tarde al Ambasador, perdimos la ejecución de esta joya mozartiana.

A Charles Ives se le considera un compositor genuinamente norteamericano por la creación de un lenguaje característico. Dióse a conocer el miércoles su obra «Tres lugares de Nueva Inglaterra», que consta de tres partes: «The Boston Commom», «Campamento Putnam» y El río Housatonic en Stockbridge», de cuyas tres partes la segunda es sin duda la más sobresaliente e interesante, glorificando en ella a la banda de música de los pueblos norteamericanos, concertando sus ritmos atropellados en dilatados o comprimidos compases. Usa así mismo algunas melodías populares, pasajeramente, logrando un conjunto de gran atractivo, pese a las disonancias.

De otro americano también se oyó una obra: «Hombres y Montañas», composición en la que también abundan las disonancias y en la que, según reza el programa, Carl Ruggles, autor, escala cumbres y sondea abismos...»

Poco muy poco conocido es el Honegger de la «Suite Napoleón». Cuan distinto al Honegger de «Pacific 231» y de «Rugby»!

Habrá quien se lamente de la falta de frecuentes disonancias en esta suite escrita por Honegger para la producción cinematográfica «Napoleon» exhibida en el Gaumont Palace de París hace años. Nosotros que en esas disonancias no encontramos por cierto lenitivo alguno agradable, nos resultó la interpretación excelente dada por Slonimsky a la suite de Honegger, un descanso bienhechor a nuestros pobres oídos.

Sin ser radicalistas, confesamos una vez más que nuestro espíritu y nuestros oídos acogen con mayor beneplácito la música «inofensiva» (así se la califica en el programa) de «Napoleón» que las exageraciones anti-musicales de ciertos compositores modernos que en las disonancias y cacofonías esconden, o creen esconder su falta de inspiración.

Bloch, es sin duda alguna un genio de la música. Sus admirables composiciones lo demuestran. «Cuatro episodios para orquesta de cámara» interpretados a maravilla por la orquesta bajo la dirección de Sonimsky, mostraron no sólo la inspiración del compositor sino su magistral dominio de la instrumentación. De las cuatro partes de que consta, la segunda «Obsesión» es notable por el modo admirable con que trata el tema, basado en cinco notas que constantemente repite el piano, pasando luego a otros instrumentos. «Humoresque Macabre», «Calma» y «Chinesca», llevan sus títulos descriptivos apropiadamente, siendo todos una exposición del arte independiente de Bloch y de su técnica maravillosa.

El sabado a las 5 en punto se efectuará el último concierto en el Ambassador.

Serie que marca una nueva etapa triunfal para la Sociedad de Música Contemporánea.

N. B.

RIALTO
El Cine del Sonido Perfecto — Sistema Western Electric
HOY 1½ 3½ 5½ 7½ 9½ 30-40-60 HOY
ESTRENO EN CUBA
de la grandiosa película FOX
HABLADA TOTALMENTE EN ESPAÑOL
LA GRAN JORNADA
interpretada por JORGE LEWIS Y CARMEN GUERRERO
¡IMPONENTE!

HOY PRADO
1½ A 11½
FUNCION CONTINUA
20-30-40-60.
ATLANTIC FILM presenta
CUATRO DE INFANTERIA
Una película sonora con títulos en español

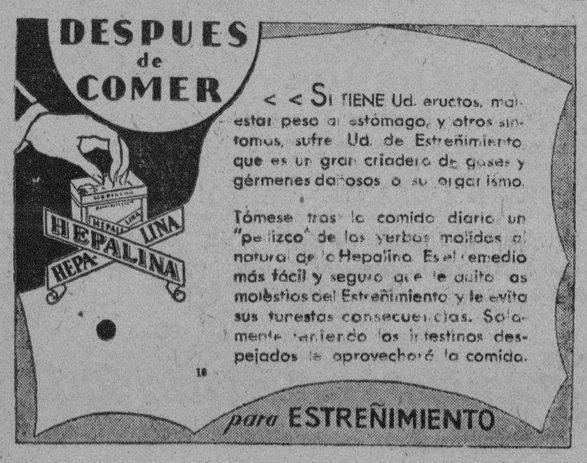

HOY CAMPOAMOR HOY
Continua de 1½ a 11½
30-40-60 Niños 20

Conflicto social, fuga de dos novios, engaño a un millonario en
EL AMOR Y EL GOLF
"LOVE in the ROUGH"
con
Metro Goldwyn Mayer ALL TALKING
con
ROBERT MONTGOMERY
DOROTHY JORDAN
LUNES
FANTASIAS DE 1980
IMAGINESE el mundo de aquí a 50 años
IMAGINESE a los niños nacidos en incubadoras
IMAGINESE el tránsito en aeroplanos
Los vestidos de las señoras
La comida en píldoras

UN HOMBRE HONRADO FUE DETENIDO Y ACUSADO DE ROBO POR UN TENDERO

En una tienda de ropa denominada El Bazar Alemán, sita en la calle Caserío de Luyanó 17, junto al café La Sorpresa, posee Moisés Gojer, se cometió en la madrugada de ayer, un robo, consistente en medias, camisetas, camisas, zapatos y la suba de 50 pesos, todo por un valor de 550 pesos.

Para efectuar el delito, los ladrones tuvieron necesidad de violentar una puerta que da al fondo de la casa, y después forzaron la caja contadora.

El dueño del establecimiento declaró a la policía, que tenía sospechas de que los autores fueran: Pancho El Toro, un tal Corona Molina y Tomás. Estos dos últimos choferes de la piquera del café mencionado. Con este motivo fué detenido Tomás Suárez Izquierdo, de 37 años, chofer y vecino de 6 y 8, por ser uno de los acusados, pero el vigilante 1803, J. Cobo, practicó investigaciones logrando saber que el detenido es un hombre honrado e incapaz de cometer el delito de que se le acusa, por lo que fué puesto en libertad.

UNA ARROLLADA

Victoria Hernandez Tejera, de 70 años, vecina del Caserío del Luyanó, sin número, fué asistida de graves contusiones, diseminadas por el cuerpo, que sufrió en Jesús del Monte y Quiroga, al ser alcanzada por el camión 66141, que conducía Manuel Pedro, vecino de Palatino 23, que fué puesto en libertad.

POR UN PETARDO

El menor Armando Pérez Fernández de 11 años y vecino de Bella Vista y Santa Lutgarda, fué asistido de graves heridas contusas en los dedos pulgar y medio de la mano derecha, que sufrió al explotarle un petardo que golpeó con un martillo. Dicha petardo lo encontró en la esquina de Agua y Bella Vista.

CUESTION DE COMPETENCIA PLANTEADA EN EL PROCESO AL CORONEL AURELIO HEVIA

En la cuestión de competencia planteada ante el Tribunal Supremo para que esta Superioridad decida si es a la jurisdicción civil o a la militar a la que compete conocer del proceso iniciado por el asalto a los cuarteles, en lo que respecta al coronel Aurelio Hevia y otros elementos civiles a quienes se acusa en esa causa, que se ha radicado por «traición militar», ha dictado ayer tarde una providencia la Sala de lo Criminal del referido Tribunal por la que se dispone se interese del Jefe del Sexto Distrito Militar la remisión de un testimonio de todo lo actuado en este asunto, par apoder resolver lo que sea procedente en el problema planteado.

E S C E N A

López Ruiz.

PRINCIPAL: A-6737. «Topacio». A las 9.15.

Toda la Habana ha estado estos días desfilando por el «Principal»—y ayer por el «Nacional»—para ver «Topacio», la sensación teatral del momento. Hoy vuelve a escena «Topacio», la admirable comedia de Marcel Pagnol que ha interesado al público sobremanera. Mañana, otro gran estreno: «Shaghai», obra de Colton, que se montará espléndidamente.

MARTI: M-4078. «El Huésped del Seviliano».

Hoy se estrena en el «Martí» la zarzuela en dos actos, el segundo dividido en dos cuadros, libro del poeta Lucas de Tena, música de don Jacinto Guerrero, titulada «El huésped del Sevillano». Montada con todo el lujo que requiere la obra, el primer acto es del pintor Manolo Roig; el segundo de Varela y Zabaleta, de Barcelona. La sastrería de Finzi. El «rolo» principal está a cargo del eminente baritono Augusto Ordóñez; el de Raquel a cargo de Maruja González, y el de la Lagarterana a cargo de Blanca Bárcena. Luneta 80 cts., no obstante los gastos que ocasiona el montage de esta obra.

NACIONAL: A-3730. «Aladino». «Los Argentinitos».

Programa nuevo hoy en el Teatro Nacional y programa selecto, como siempre. Entre las variedades figura Adelita Trujillo, exquisita bailarina y cantante; June Burnet, la simpática americanita y el Trío Argentinitos que hoy debuta en la Habana cantando tangos, canciones y valses argentinos. El programa escénico termina con la pantomina lírico coreográfica «Aladino, o la Lámpara Maravillosa», capricho teatral basado en el cuento de las Mil y Una Noches. En la pantalla se exhibe «Su Primer Beso», de Anny Ondra.

Mañana en todos los turnos se exhibe «El rey de los aventureros» y el domingo «Volga, Volga».

PAYRET: A-7157. La Temporada Rambal.

Se anuncia para el 28 del actual el debut de Rambal en el «Payret». El abono para ocho funciones puede suscribirse en la Contaduría del teatro, al precio de $20.00 palcos y $10.00 lunetas. Las obras para este abono son: «Miguel Strogoff», «El Incendio de Roma», «El Carnet del Diablo», «El Galante Aventurero», «20.000 Leguas en viaje submarino», «Volga, Volga» y «París-Lyon-Mediterráneo».

ACTUALIDADES: A-5894. Nueva Temporada.

Hoy es el día fijado por la nueva empresa para inaugurar un espectáculo a base de películas y variedades. El programa para hoy será: de 3 a 7 p. m. tanda continua, cartón animado, la superproducción «Amor Prohibido», por Olga Schekowa, la gran película «Por una mujer», de Luciana Albertini, debut de la pareja de bailes internacionales Martínez-Barceló, debut del tenor Gilberto Soldevilla, etc. Por la noche se repetirá el mismo programa comenzando a las 8.30 p. m. Precios: por la tarde, mayores 10 cts.; niños 5 cts. Por la noche, caballeros 15 cts.; damas y niños, 10 cts. Tertulia 10 y 5 cts.

P A N T A L L A

CAMPOAMOR: A-7054. «El Amor y el Golf».

No caben en una gacetilla todas las novedades que nos trae la gran comedia musical «El amor y el golf» El argumento gira alrededor de un conflicto social en que se baila, se juega al golf, se fugan dos novios, se engaña a un millonario y se salva de las garras de un suegro enfurecido a un joven jugador de golf. Robert Mongomery aparece por primera vez en una comedia musical y con él vemos a la adorable Dorothy Jordan. Además de todo eso tenemos a Benny Rubín y los números de bailes cómicos que son graciosísimos.

El lunes «Fantasías de 1930», con El Brendel y Marjorie White. Pronto «Ben Hur», con una sincronización estupenda, y «El código penal» la más grandiosa producción que se ha producido en español. En «El Código penal» aparecen Barry Norton, María Alba y Carlos Villarías.

RIVIERA: F-2040. «Wu Li Chang». Por Vilches.

En tandas de 5.15, 8.15 y 9.45 estreno de la grandiosa producción hablada en español «Wu Li Chang», por Ernesto Vilches, José Crespo y Angela Benítez. Además una comedia y una variedad.

Mañana sábado el mismo programa. El domingo gran matinée con programa colosal. El lunes «La canción del gitano» de Lawrence Tibbert, el martes «El libertador de Esclavos» y el 27 «La llama Sagrada», en español, por Elvira Morla.

REGINA: M-1407. «Adorado Impostor». «El Gran Charco

En función continua de 2.30 a 1.30 p. m. se exhiben hoy una comedia, revista, cartón sonoro, la gran película «El adorado impostor», por Gary Cooper, y la gran film de Maurice Chevalier, sincronizada, «El gran charco». Antes de las 4 p. m. damas y niños 10 cts., caballeros 20 cts., después 20 cts. luneta, niños 10 cts.

Mañana «Un hombre de suerte» en español y «Mendigos de la vida» por Wallace Beery.

VERDUN: A-9206. El Adiós Ortíz-Richard.

En las funciones de hoy harán su despedida los simpáticos artistas Carmita Ortiz y Julio Richard. Hoy, conjuntamente con ellos actúa la tanguista Dinorah, quien estrenará nuevos números. Se exhiben además en matinée y noche comedia, revista, la gran film de Dolores del Río «La danza roja» y la film de Antonio Moreno «Romance de Río Grande. Las variedades actúan a las 5 de la tarde y a las 10 de la noche. Matinée 10 cts.; noche 20 cts. Mañana estreno de «Madame Satanás» y «El rumbero de París».

NEPTUNO: M-2785. Programa de Artistas Unidos.

Con la grandiosa producción de Griffith «El libertador de Esclavos», y una nueva copia sincronizada de «La Tempestad», de John Barrymore, y una revista, se cubre la matinée continua de 2 a 7 p. m. 20 cts. antes de 4 p. m.; 30 después. Por la noche a las 8 p. m. «La Tempestad». A las 9.30 «El libertador de Esclavos».

Mañana dos estrenos, «Wu Li Chang» y «El teniente de la reina».

RIALTO: M-1831. El Exito de «La Gran Jornada».

Ayer se estrenó en el teatro «Rialto» la gran película hablada toda en español «La gran jornada» interpretada por Carmen Guerrero y Jorge Lewis. El éxito alcanzado por esta película fué enorme, pues el teatro se llenó en todos los turnos, y los comentarios que se hacían eran altamente encomiásticos para dicha film. Hoy se repite en todos los turnos, acompañada de revista, comedia y variedad.

WILSON: U-5863. «El Desfile del Amor».

En matinée y noche colosal programa: una revista Paramount, la film «El desfile del amor», de Maurice Chevalier, sincronizada, y «Un hombre de suerte», por Roberto Rey, en español. A las 5.15 revista y «El desfile del amor». Por el día 10 cts. damas y niños; 20 caballeros; por la noche 10 cts. niños y 20 mayores.

Mañana, «Du Barry, Mujer de Pasión», por Norma Talmadge, y «La novia rifada», por Jeanette Mac Donald.

LIRA: M-1867. «Mendigos de la Vida».

En matinée y función nocturna se exhibirán hoy en este cinema las siguientes films: comedia, revista, la grandiosa producción «Mendigos de la Vida», por Wallace Beery, sincronizada, y la gran cinta «La esclava del pasado», por Gloria Swanson. Precios populares.

Mañana «Donde los hombres son hombres», «Corazón de Marino», «El jugador de golf» y «Calvario de una mujer».

OLIMPIC: F-5501. «La Voluntad del Muerto».

En tandas de 5.30 y 9.45 comedia, revista y estreno de la gran film hablada en español «La voluntad del muerto», por Antonio Moreno. 20 y 30 cts. luneta. A las 8.30 «Mujer al agua», de Mary Philbin. 20 cts. Mañana «El rumbero de París».

MODERNO: X-3306. «El Secreto del Doctor».

En tanda de 5.30 variedad Métro, «El secreto del doctor» gran film hablada en español por Eugenia Zuffoli, y revista. 20 cts. luneta. Niños 10 cts. A las 8.30 el mismo programa y «Amor Entre Millonarios», por Clara Bow. Luneta 30 cts.; niños 10 cts. Mañana matinée con «El Secreto del doctor», «El acusador de sí mismo», revista, variedad, etc.

TOSCA: I-3099. «Cuatro de Infantería».

En tanda de 5.15 revista, comedia, variedad, y la gran película «Cuatro de Infantería», sincronizada, estreno. A las 9 p. m. lo mismo y además «La novia del sheik» por Claire Romer. Luneta 30 cts.; balcony 15 y 20 cts.; niños 10 cts.

Mañana, «Cuatro de Infantería», «Al borde del Precipicio», etc.

INGLATERRA: M-7069. «El Valiente». En Español.

En matinée y noche se exhibirán revista, comedia, la film hablada en español «El valiente», por Juan Torena, y «Sed de Cariño», por Luis Wolheim. A las 5 p. m. comedia y «El valiente». Por el día 10 cts. damas y niños, 20 caballeros. Por la noche 10 cts. niños y 20 mayores.

Mañana «Du Barry, Mujer de Pasión» y «La novia rifada».

LARA: A-1542: «El Secreto de los Menda».

Gran programa se ofrece hoy, en matinée y noche. La cinta dialogada en español «Un hombre de suerte» o «El secreto de los Menda», por Roberto Rey, la producción «Granujas por doquier», de Wallace Beery, comedia, revista y variedad. Caballeros 20 cts.; damas y niños 10 cts. Mañana «Siempre te amaré» y «Amor Militar».

Anúnciese en el DIARIO DE LA MARINA

CARTEL del DIA

TEATROS

NACIONAL (Prado y San Rafael).—Cine y variedad: La pantomima Aladino o La Lámpara Maravillosa; nuevos números por Luisita de Córdova, June Burnet, Trío Argentinitas, etc., y las películas El Loro Rojo y Su primer beso.

PRINCIPAL DE LA COMEDIA (Animas y Zulueta). — A las 9 y 15: Topacio, por Antonia Herrero y Jesús Tordesillas.

MARTI (Zulueta y Dragones). — A las 9: El Huésped del Sevillano.

PAYRET (Prado y San José). — Cine y variedades: debut de Elías Pierre y las hermanas Cortesinas.

ACTUALIDADES (Monserrate y Neptuno). — Función continua desde las 3 p. m. Películas y variedades.

ALHAMBRA (Consulado y Virtudes) —Primera tanda: El ángel tentador. Segunda: Del coro al caño y bailes por Stella Maris. Tercera: En la calle... y bailes por Stella Maris.

CINES

CAMPOAMOR (Industria y San José) —A todas horas: El amor y el golf, por Robert Montgomery y Doorothy Jordan.

ENCANTO (Neptuno 19). — A todas horas: Oro y sangre por Gary Cooper y Betty Compson.

RIALTO (Neptuno y Prado). — A todas horas: La gran jornada, por Jorge Lewis y Carmen Guerrero.

PRADO (Prado 70). — A todas horas: Cuatro de Infantería.

RIVIERA (Avenida General Machado y G.) — A todas horas: Variedades sonoras y Wu Li Chang.

NEPTUNO (Neptuno 103). — Revista; El Libertador de Esclavos y La Tempestad.

REGINA (Galiano y Neptuno). — Revista; comedia; El adorado impostor y El gran charco.

TRIANON (Línea 82.) — A las 5 y 15, 8 y 15 y 9 y 45: Variedades sonoras y Drácula, a por Lupita Tovar, hablada en español.

OLIMPIC (Línea y B.) — No hemos recibido programa.

CUBA (Suárez y Corrales). — A las 4 y 8 y 15: Revista; comedia; El ángel azul y Así es la vida.

ROJO (Monte y Antón Recio).—A las 5 y 8 y 15: Revista; comedia; La eterna lucha; Perdí la bolsa y El Príncipe del Dollar.

VIOLETA (Monte y Rastro). — Revista; comedia La Mujer de Moscú y Amor audaz.

GLORIA (Vives y Cristina). — Revista; comedia; La torre misteriosa; Pasionarias y El mundo al revés.

INGLATERRA (Consulado y San Rafael). — Revista; comedia y El Valiente.

WILSON (San Rafael y Belascoain). —Comedia; El desfile del amor y El secreto de los Menda.

LIRA (Industria y San José).— Revista; comedia; Mendigos de la vida y La esclava del pasado.

TOSCA (10 de Octubre 541). — Comedia; La novia del Sheik y Cuatro de Infantería.

MODERNO (Esquina de Toyo). — No hemos recibido programa.

VERDUN (Consulado 120). — Números de variedades y La danza roja.

IMPERIO (Consulado y Animas). — Revista; Fox Follies 1930; Madre antes que mujer y Amante o bandido.

LARA (Prado y Virtudes). — Revista; comedias; El secreto de los Menda.

UNIVERSAL (Monte y Egido).—Revista; comedia ;episodios Sed de venganza y El domador de mujeres.

FLORENCIA (San Lázaro y San Francisco). — Comedia; El precio de un beso y Del mismo barro.

LINDBERGH (Acosta y Compostela). —Revista; Más fuerte que el amor y La mujer de ayer y de mañana.

RIVOLI (Marianao). — A las 5 y 30: Revista; Romance agreste. A las 8 y 30: Días venturosos y Romance agreste.

STRAND (San Miguel 240). — Tanda y noche: El jinete solitario; Titanes del aire y comedias.

MARAVILLAS (Cerro). — Revista; comedia La novia rifada y Los pecados de Sara.

NORMA (Concha y Luyanó). — A las 5 y 30: Revista y El precio de un beso. A las 8 y 30: Revista; El precio de un beso y Del mismo barro.

MONTE CARLO (Prado y Dragones). —Revista; comedia ;episodios; Pistas peligrosas y Jóvenes de New York.

NIZA (Prado 97).— Revista; comedia y Con Byrd en el Polo Sur.

PAYRET
HOY
GRANDIOSO Espectáculo
Debut de las
HERMANAS CORTESINAS
ELIAS PIERRE
Y SU ORQUESTA
VITAPHONE - MOVIETONE
LUNETA 30 cts.
DOMINGO
GRAN MATINEE
Programa Escogido
LUNETA 20 cts.

ENCANTO (EMPRESA PARAMOUNT) hasta el domingo
1.30 - 3.30 - 5.30 - 7.30 - 9.30 — 30 40 60 20 la Joya PARAMOUNT
ORO Y SANGRE con
GARY COOPER BETTY COMPSON KAY JOHNSON
Revista Sonora Paramount - Variedades de Vitaphone
Lunes - SEMANA DE RISA!!
HAROLD LLOYD
HABLA por primera vez en este teatro
Oígalo y Véalo en
"AY-QUE ME CAIGO"
"FEET FIRST"
Un Ciclón de hilaridad ante el cual NO RESISTE NADIE
DISTRIBUCION PARAMOUNT

COMEDIA HOY
A las 9.30
TOPACIO

ESCENARIO Y PANTALLA

RIALTO»: «LA GRAN JORNADA»

OTRA película de pioneros. No buscan oro esta vez. Buscan una cosa más simple y urgente: espacio.

Lo terrible del estado a que ha llegado el hombre después de una evolución secular es que estamos frente al insólito suceso de que una gran mayoría de los pobladores de la tierra no posee un sólo palmo de ella en que vivir ni en que morir. La mayor parte de los mortales somos inquilinos del planeta en precario. Cualquier día podemos ser expulsados de cualquier parte de la tierra, sin más explicaciones. Si la emigración a Marte o a Saturno fuera posible, no hay duda que se establecerían corrientes migratorias entre esos planetas y el nuestro. Una jornada bastante mayor que esa del Este al Oeste que nos describe la película que vimos ayer en «Rialto.»

Esa falta y esa avidez de espacio justifican el espíritu del pionero. Unos cuantos hombres se distribuyen la tierra. Fomentan plantaciones, establecen industrias. Un núcleo grueso de humanidad se agrupa en torno. Allí hay dinero. Viene luego la «selección natural». Un buen contingente de individuos queda excluido. No hay espacio para ellos en aquel sector del planeta. Son los desahuciados de la tierra. No hay otra solución que irse con los bártulos a otra parte. Es un suceso que consigna en casi todos sus capítulos la historia.

El aspecto espectacular y anecdótico de una de estas grandes jornadas migratorias es el asunto de la película a que nos referimos. Película de gran escenario. El cine gusta de aprovechar estas oportunidades para lanzarse fuera de los estudios y «filmar» el propio drama de la naturaleza. Lo intresante de esta película son los aspectos en que el paisaje es el protagonista. El paisaje o los seres no racionales adscriptos a él. ¡Hay que ver esas manadas de búfalos trashumantes! ¡Hay que ver la grandeza épica de las bestias uncidas noblemente al destino del hombre! Son, sin disputa, los actores más notables de esta película.

No falta naturalmente el romance de amor. Ni el episodio melodramático en que el hombre lucha contra el hombre. Pero todo esto resulta pequeño cuando se le compara con los soberbios enfoques del paisaje, que han permitido ese alarde fotogénico que es tan frecuente ya en el cine norteamericano que apenas si reparamos en él. No hay que omitirlo, sin embargo.

«La gran jornada» es toda hablada en español. Adolece, pues, de los defectos que ya hemos anotado en esta clase de «films». Se echa de menos esa dicción rica en matices, que es el único encanto de la palabra oral. Los artistas están bien caracterizados. Se ve en esta la mano de un director experto. Cada uno interpreta «físicamente» su personaje. Pero, como al cuervo, les traiciona la vez.

Pero es claro que este es un defecto menor tratándose de una película en que la que lo que más importa son el escenario y la acción.

N. N.

COSAS DE CINELANDIA

(Para cualquier asunto relacionado con esta sección, dirijase al Cronista Teatral y Cinematográfico del DIARIO DE LA MARINA.

1

«Kiki» es la última película de Mary Pickford, estrenada recientemente. Es una comedia ligera, que abunda en pasos de risa. Tiene un buen reparto, con Reginald Denny, Margaret Linvingstone y Joseph Canothorne, y está dirigida muy diestramente, a juzgar por lo que dice la crítica de Los Angeles, donde este «film» se ha representado con gran éxito.

Los mayores elogios son, sin embargo, para la linda y menuda Mary, por su magnífica actuación.

Un detalle curioso: una película con este mismo asunto la hizo hace algunos años Norma Talmadge, pero parece que no estuvo muy afortunada en su papel.

2

Jeannette Mac Donald, triunfadora por su belleza, su elegancia y su gracia, en Monte Carlo», está obteniendo un gran éxito en «Don-t bet on woomen», una chispeante comedia que ha sido dirigida por William K. Howard.

3

En cambio «Unfaithfull», por Ruth Chatterton, a quien acabamos de ver en la versión inglesa de «El secreto del Doctor», no ha tenido un gran éxito. Es una obra de ambiente inglés, entre la alta aristocracia. Según la crítica abunda en diálogos largos, de escaso interés.

Trabajan con la talentosa Ruth, Paul Cavanage y Donald Cook.

4

Lionel Barrymore, de casta de actores y actor veterano bien conocido de nuestro público, se ha dedicado de lleno a la dirección. Tiene para ello talento y experiencia sobrados.

Su última película se titula «Ten cents a dance». El asunto de este film es un poco sobado. Se trata de la mujer que se casa con un granuja y para cubrir sus dispendios acepta dinero de un pretendiente rico, lo cual da lugar a las sospechas y equívocos consiguientes.

Bárbara Sarwyck hace el papel de la protagonista. La secunda Ricardo Cortez y Monroe Owsey.

5

Ivan Lebedeff, un emigrado ruso, que presume de haber ocupado un lugar prominente en la corte del Czar, trabajará en una película cuyo título será «Strange woomen». Un episodio de la sociedad rusa, basado en incidentes que según asegura Lebedeff fueron vividos por el mismo.

Dirigirá la película Richard Boleslawsky.

CONTESTACIONES

Janet.—La próxima película de su tocaya Janet Gaynor será «Daddy long legs» basada en una novelita de Jean Webster, de mucho éxito en los Estados Unidos.

La secunda el apuesto Warren Baxter.

No somos muy amigos de las comparaciones, pero Janet Gaynor nos parece más artista que al que usted nos cita. Hay en ella una nota de delicadeza espiritual muy interesante.

Desde luego, opinamos como usted: hay que saber elegirle los papeles. Pero esto es cosa que debe ocurrir siempre en toda arte interpretativo. Así como no se concibe un Don Juan Tenorio obeso, pongamos por caso, tampoco concebiríamos a Janet Gaynor haciendo de vampiresa.

Es muy difícil, sino imposible, encontrar una artista capaz de interpretar con igual fortuna papeles diametralmente opuestos.

Cinefilo.—Thomas Meighan no se ha retirado del cine. No, hace ya galanes naturalmente, pero para ciertos papeles de hombre maduro y todavía atractivo, es muy solicitado.

Ahora hace «Young sinners», película de la que se espera mucho. Por cierto que a causa de estar trabajando en esta cinta, no pudo encargarse del principal papel masculino de «Daddy long legs», la película a que nos referimos en nuestra contestación anterior a Janet.

Preguntón.—La novela «Cuatro de Infantería» es de Ernst Johansen. La película es alemana. Todo esto fué publicado oportunamente en esta misma página, en la sección «Escenario y Pantalla», al día siguiente del estreno de dicha cinta.

También decimos allí algo en relación con «Sin novedad en el frente». No nos gusta repetirnos.

NEVERAS TRADE MARK OSOBLANCO
PORCELANA Y ESMALTE
EN MUEBLERIAS Y FERRETERIAS

TEATRO PRADO ATENCION..! MARZO 23 TEATRO PRADO ATENCION..!
LA JAULA DE LOS LEONES
POR
ROMUALDO TIRADO-MATILDE LIÑAN
TOTALMENTE HABLADA EN ESPAÑOL. La primera película en español con argumento original adecuado al gusto del público Latino-Americanos. - Intensa... Dramática...
TOTALMENTE HABLADA EN ESPAÑOL.
REPERTORIO..... MEDAL FILM Co. DE CUBA

M.E.C.D. 2016

PARA FLORES
Milagros
FLORES
PRADO ONCE
A-9693 A-9694 A-9686 A-0694

MONTE 180 TEL: A-3606
La Casa Grande
alquilamos sillas de tijera
JUEGOS DE SALA, COMEDOR Y CUARTO
$1.50 SEMANAL

H A B A N E R A S

(Viene de la página CINCO)

NOCHE DE MODA

En el Principal.
Función de moda hoy.
Vuelve a escena **Topacio**, la sensación teatral del momento, obra de Marcel Paynol.
Desde su estreno se fijó el éxito de la grandiosa comedia que tiene por intérpretes principales a Antonia Herrero y Jesús Tordesillas.
Va **Shanghai** mañana.
Original de Colton.

BODA INTIMA

De carácter familiar.
En la mayor intimidad.
Una boda celebrada anoche en la residencia del novio en la Víbora.
Fueron los contrayentes Manuela Regidor, graciosa señorita, y el joven Narciso Serramalera, antiguo empleado de la Compañía Cubana de Electricidad.
Formaba la concurrencia un grupo de familiares y amigos de los desposados.
Larga luna de miel.
Son mis deseos.

CARMEN ANDREVE

Cumpleaños.
De una linda niña.
Los celebra hoy Carmen Andreve con una pequeña fiesta a las cuatro y media de la tarde.
Será en la residencia de sus padres, en la calle 23, número 219, altos, entre G. y H., en el Vedado.
Un saludo a Carmita.
Con votos por su felicidad.

JOVEN PROFESOR DENTAL

EL DOCTOR ESTEBAN DE VARONA

Joven, de alientos.
En posesión de bellas cualidades.
Tal es el doctor Esteban de Varona y Ferrer, cuyo gabinete dental, montado a todo lujo, goza fama de ser uno de los más concurridos de la Habana.
Graduado de la Universidad de Columbia, habiéndose especializado en Ortodoncia, base del crédito de que disfruta.
Sus éxitos más señalados los alcanza con los niños desde la edad de cinco años.
De larga práctica.
Y honrosa ejecutoria.

EN LA CARIDAD

Fela Ichaso.
Airosa, bellísima.
Concertada está su boda para la noche de mañana con el distinguido joven John Turró.
Será hoy el acto civil.
Por la mañana.
Se efectuará ante el doctor Alfredo Mariil, conocido notario, actuando como testigos el señor Edmundo Estrada y el doctor Armando Ruiz Gutiérrez.
El matrimonio religioso se celebrará mañana a las nueve y media, en la Iglesia de la Caridad, oficiando su popular párroco Monseñor Eduardo Ferrer.
Designados están los padrinos.
Como los testigos.
El padre de la adorable **fiancée**, mi compañero de redacción tan admirado y tan querido doctor León Ichaso, será el padrino.
Y la madrina, la señora madre del novio, Dolores Martínez viuda de Turró.
Testigos.
Por la gentil Fela.
El doctor F. R. Turró, los señores Jesús María Bouza, Plácido Cuervo, Mario Sabí y José Antonio Fernández y el leído cronista de **El País**, el muy estimado **confrére** Pablo Alvarez Cañas.
Otro testigo más.
El cronista que suscribe.
A su vez lo serán del novio, el doctor Viriato Gutiérrez, Senador de la República, el Gobernador Provincial señor Antonio Ruiz, el señor David Aizcorbe, Comisionado del Distrito Central, el doctor Blás M. Rocafort, el señor Rogelio Fernández y el hermano de la desposada, doctor Francisco Ichaso.
Del jardín **El Clavel**, como obsequio de Pablo Alvarez de Cañas, será el bouquet nupcial.
De nueva creación.
Muy artístico.

EN HONOR DEL PADRE VIERA

Un almuerzo ayer.
En honor del Padre José Viera.
El sacerdote tan popular y tan querido, párroco del Cerro, que celebraba sus días.
Ofrecido en el famoso restaurant **La Diana** por su dueño, el señor José Fernández, tan caballeroso y tan espléndido.
Alrededor de larga mesa exquisitamente decorada por **El Clavel** tomaron asiento con el anfitrión y su invitado de honor, el caritativo Padre Viera, estas personas:
El Padre Diego, Director de la Hora Católica.
Los doctores Gerardo Gutiérrez Vallardón, Pedro Lamothe y Gilberto Comallonga, Luis Angulo Pintado, Vicente la Presa, Jesus Cao, Jesús Pérez, Tomás de la Cruz y el exquisito artista Miguel de Cañas.
Charles Pemberton, Administrador de Payret.
Rodrigo Díaz de las Cuevas, Francisco Crespo y Méndez, Julián Orgales, Benigno Pardo, Adolfo Frigola y José María Cuervo.
Y los compañeros de la crónica Pablo Alvarez de Cañas, Alberto Ruiz, Lorenzo Angulo y Luis S. Varona.
El menú, soberbio, hacía honor a la bien ganada nombradía de **La Diana** y a su **chef** imponderable.
Larga la sobremesa.
Animadísima.
Fué a manera de un amplio cambio de impresiones sobre la piadosa iniciativa de un grupo de amigos del Padre Viera de organizar para el mes de diciembre venidero, la rifa de una casa cuyos productos le serán entregados al ejemplar sacerdote para sus obras de caridad.
Las virtudes del Padre Viera, tan altruista, tan desprendido ,tan generoso, fueron debidamente exaltadas.
¡Cuántos pobres reciben de sus manos el pan de cada día!
Y a cuántos hogares llegan las ropas, los víveres y hasta el dinero que el Padre Viera envía.
Por eso esta iniciativa ha sido acogida por todos con los mayores entusiasmos.
Será un éxito esta rifa.
¿Cómo dudarlo?

EN LA CAPILLA SANTA EMILIA

Fué anoche.
Al dar las nueve.
En la Capilla Santa Emilia, del Asilo y Creche del Vedado, se desposaron la señorita Juanita Lago Martínez y el joven Alfredo Cervantes y Martínez Ibor.
Novia preciosa.
Llena de encantos.
Apareció desplegando el lujo de una **toilette** de gusto admirable.
El velo finísimo.
Prendido exquisitamente.
Y como complemento, el ramo de mano, modelo de la **Casa Trías**, muy artístico y muy elegante.
Era también del afamado jardín el adorno de la severa y bonita Capilla.
El padre de la adorable **fiancée**, señor Evelio Lago y Ferrer, fué el padrino.
Y la madrina, la señora madre del novio, Cuca Martínez Ibor de Cervantes.
Testigos.
Cinco por Juanita.
El señor Eloy Martínez, Consul General de Checoeslovaquia, y los señores Aquiles Martínez, Bernardo Figueredo, Evaristo Taboada y Domingo Isasi.
A su vez actuaron como testigos por parte del novio el señor Alfredo Hornedo, popular congresista y editor propietario de **El País**, Mr. Frank Steinhart, **junior**, y los señores Guillermo del Monte, Ignacio Cervantes y José Antonio Sanchez.
En el séquito nupcial descollaban las lindas hermanas de la novia, Josefina, Cusita y Cuca Lago Martínez con su gentil prima Chona Martínez Montalvo.
Para los novios fueron construídos en **La Moda** todos los muebles, resaltando el juego de cuarto, de exquisita belleza.
Mis votos aquí.
Por la felicidad de los novios.

EL ASILO SAN ANTONIO

Un nuevo asilo.
En Arroyo Naranjo.
Asilo San Antonio, cuya inauguración está dispuesta para el día de hoy, a las cuatro y media de la tarde.
Se destinará a las niñas que son dadas de alta en el Sanatorio La Esperanza a fin de reafirmar su curación.
Obra humanitaria.
Digna de aplauso.
La señora Nena Machado de Grau, entusiasta Presidenta de la Liga contra la Tuberculosis Infantil, invita a todas las personas que han contribuido a la construcción del Asilo San Antonio.
También pueden darse por invitadas cuantas personas se sientan movidas por el espíritu de la caridad.
Acto interesante.
Que se verá muy concurrido.

PRO-ARTE

Dos conciertos.
En el Auditorium.
El primero esta tarde, a las cinco y media, de la contralto Kathryn Meisle, con un largo y variado programa.
Acompañada será en un **Steinway** por el notable pianista Solon Alberti.
El segundo el lunes.
También por la tarde.
Quien lo ofrece es el célebre pianista ruso Iascha Fischermann.
Ambos conciertos se celebrarán bajo los auspicios de la Sociedad Pro-Arte Musical.
Para sus socios.
Exclusivamente.

EN LA IGLESIA DEL VEDADO

Bodas tras bodas.
Numerosas anoche.
A las nueve y media, en la Iglesia Parroquial del Vedado y ante la más numerosa y selecta concurrencia, contrajeron matrimonio la bellísima señorita Silvia Griffith y Nadal y el correcto joven Nicasio Carricaburu.
Boda de amor.
De grandes simpatías.
Silvia y Nicasio fueron apadrinados por la distinguida señora Consuelo Nadal viuda de Griffith, y el respetable caballero Miguel Nadal y Benítez, madre y abuelo, respectivamente, de la encantadora desposada.
Lindísimo, del mejor gusto, el ramo que lució la adorable Silvia.
Una creación de **El Fénix**, el gran jardín del amigo Carballo, en el Paseo de Carlos III.
Era de dalias-crisantemos combinadas con ese **chic** de que hacen alarde siempre aquellos floristas inimitables.
Como testigos por parte de la novia firmaron los señores José Manuel Mesa, Francisco Díaz Garaigorta, y por el novio, los señores Antonio María de Cárdenas y Miguel A. Suárez y el doctor Pedro Cubiña.
Mis votos para los novios.
Son por su eterna dicha.

ESTA NOCHE EN MARTI

Día de estreno.
En Martí hoy.
Sube al cartel **El huésped del Sevillano**, obra del maestro Guerrero, el autor de **Los Gavilanes**, llena de bellezas.
Grande la expectación que existía en nuestro público por conocer la nueva zarzuela.
¿Por qué no se representaba?
Debido a una causa.
El maestro Guerrero se negaba a dar permiso hasta no tener garantizado que su interpretación sería confiada a un buen conjunto escénico.
Lo tiene hoy Martí.
De primer orden.
Ordóñez encarnará la figura central de **El huésped del Sevillano** secundado por Maruja González y Blanquita Bárcena.
Habrá gran entrada.
Positivamente.

CASINO

La fiesta de mañana.
En el Casino.
Bajo la denominación de **Gran Gala Internacional** se celebrará como última de la temporada.
El decorado del salón será a base de estrellas, adornos de colores y banderas.
Una noche diplomática.
Bajo todos sus aspectos.
Habrá premios mediante un concurso entre las personas que tienen tomadas mesas.
Asistirán los Embajadores y los Ministros de las Naciones Extranjeras.
Fijo el precio del cubierto.
Cinco pesos.

LA FIESTA DE SAN JOSE

En la Iglesia de San Francisco.
La fiesta del Patriarca San José.
Se verificó ayer con gran lucimiento y solemnidad en aquel templo.
La iglesia, completamente invadida por un concurso selectísimo de familias de la buena sociedad habanera, ofrecía el aspecto magnífico de las grandes solemnidades.
La **Casa Trías**, el famoso y elegante jardín del Vedado, tuvo a su cargo la decoración floral del altar mayor.
Se destacaban los gladiolos.
Lindos gladiolos color salmón.

PRIMERA COMUNION

En los Maristas.
Primera comunión.
La recibió ayer el gracioso e inteligente niño Luis Emilio Torres y Dihigo, hijo del doctor Luis Torres del Castillo y su distinguida esposa, María Ferro.
Monseñor Pedro González Estrada, Arzobispo de Attalia, ofició en la ceremonia.
Un acto solemne.
Interesantísimo.

JOSE TORRES GENER

Horas felices.
De grandes satisfacciones.
Fueron las de ayer, con motivo de sus días, para el caballeroso amigo José Torres Gener.
Gerente de la famosa fábrica de tabacos de su nombre en la Calzada del Monte.
Se vió muy festejado.
Lleno de felicitaciones.

Enrique FONTANILLS

AMERICANO QUE EN CHILE SE HALLABA INCOMUNICADO

SANTIAGO DE CHILE, marzo 19. AP.—Larry K. Bethune, manager americano de la General Motors Acceptance Corporation de Chile, fué puesto esta noche en libertad bajo fianza, pero el Embajador William S. Culbertson envió dos notas al ministro de Estado pidiéndole que abra una investigación oficial acerca de las circunstancias en que fué mantenido incomunicado dos días el ciudadano americano con motivo de un pleito civil contra su firma.
El Departamento de Estado había ordenado al Embajador de los Estados Unidos en Chile, William S. Culbertson, que intercedería cerca del Gobierno chileno para que se levantase la incomunicación a Larry K. Bethune, quien está sujeto a las resultas de una demanda civil de dos millones ciento sesenta mil pesos.

PRACTICAS DE GUERRA EN PINAR DEL RIO

P. DEL RIO, marzo 20, DIARIO, Habana. — En la mañana de hoy se celebrarán prácticas de guerra en el campo de aviación del Ejército, que serán presenciadas por el general Herrera y altos jefes del Ejército.

Felipe Díaz, Corresponsal.

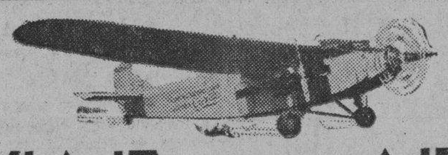

VIAJE POR EL AIRE
$37.50 (Ida) DESDE LA HABANA hasta SANTIAGO de CUBA $69.00 (Ida y vuelta)
Habana
Santa Clara
Morón
Camagüey
V. de las Tunas
Holguín
Stgo. de Cuba
La ruta del aire se impone en el mundo entero por mil razones de enconomía, confort, rapidez, etc., que huelgan citar.
El éxito de la línea aérea, de la Curtiss en Cuba, lo demuestran los
1,046 PASAJEROS
que han viajado por nuestros aviones Ford trimotores durante el último mes de Febrero.
En seis horas puede Ud. trasladarse de un lugar a otro de la República a un costo reducidísimo, tan barato como cualquier otro medio de transporte.
Dos aviones salen simultáneamente de la Habana y Santiago de Cuba, a las 6.30 a. m. todos los días, menos los domingos.
HAGA UNA EXCURSION AEREA A ISLA DE PINOS
Neptuno 2 Curtiss A-6664 -7976
Compañía Nacional Cubana de Aviación Curtiss

Un Nuevo Reglamento de la Ley de Emergencia Económica

Ya tenemos a la venta, impreso en magnífico papel y con letra grande y clara, el NUEVO REGLAMENTO DE LA LEY DE EMERGENCIA ECONOMICA que se refiere a: **Cobro de los impuestos sobre actos del Registro Civil. Expedición de certificaciones en las Oficinas del Estado. Inscripción de productos farmacéuticos. Licencias sanitarias. Certificados de habitabilidad. Pasaportes. Cartas de Naturalización y Certificados de Nacionalidad. Mensajes radiotelegráficos, cablegráficos y telefónicos y sobre cupones u obsequios en cajetillas de cigarros.** Este Reglamento ha sido publicado en la Gaceta Oficial de 13 del corriente.
Precio del ejemplar a la rústica ..... $ 0.25

EL PLAN QUINCENAL DE LOS SOVIETS
Por G. GRINKO
Estudio y explicación del famoso PLAN QUINQUENAL que está llevando a cabo el Gobierno de la Unión Rusa, gigantesca obra de edificación socialista que aspira a cimentar las bases de una nueva economía social para crear una humanidad mejor.
Precio del ejemplar a la rústica ..... $ 1.40

ENCICLOPEDIA ESPASA. APENDICE SEGUNDO
Acaba de publicarse el Apéndice segundo del Diccionario Espasa, la Enciclopedia más notable que se ha publicado hasta el día, que contiene todo cuanto hay de moderno en todos los aspectos del desenvolvimiento humano. Este Apéndice cubre las letras BED a CEQ.
Precio de este tomo encuadernado en tapas especiales .... $ 8.00

EL CODIGO CIVIL INTERPETADO POR EL TRIBUNAL SUPREMO
APENDICE DE 1928. PARTE PRIMERA
Por D. ANTONIO MARTINEZ RUIZ
Este Apéndice, comprende todas las sentencias fictadas en casación por el Tribunal Supremo de España en materia CIVIL de Enero a Junio de 1928, expuestas por orden de artículos para mayor comodidad.
Precio de este tomo, encuadernado en pasta española ..... $ 4.00

NOVEDADES DE LIBRERIA
ARTEAGA (DR. A.) —REUMATISMO, GOTA Y ARTRITISMO Prevención y cura práctica. Barcelona 1931. 1 tomo en 4o. a la rústica ..... $ 1.20
HELGUERA (A. DE LA).— ECONOMIA POLITICA. Un nuevo tratado que abarca todos los aspectos, científicamente considerados. 1 tomo en 4o. encuadernado en tela ..... $ 3.00
MARX Y ENGELS.—LOS FUNDAMENTOS DEL MARXISMO, EL MANIFIESTO COMUNISTA Y EL SALARIO Y EL CAPITAL. Barcelona. 1 tomo en 8o. a la rústica ..... $ 0.80
LONDON (GEO).— SEIS MESES CON LOS BANDIDOS DE CHICAGO. Detalles de su actuación y correrías. Barcelona 1 tomo en 4o. a la rústica ..... $ 0.80
MARCOVITS (RODION).— GUARNICION EN SIBERIA. Datos sobre la vida de los presidios siberianos. Barcelona. 1 tomo en 8o. mayor a la rustica ..... $ 1.40
RIVERA (JOSE EUSTASIO).—LA VORAGINE. Novela colombiana. New York 1 tomo en 4o. encuadernado en tela ..... $ 3.00
VENTURINO (AGUSTIN).— SOCIOLOGIA GENERAL AMERICANA. Estudio experimental hecho en 15 países del Continente americano. Barcelona. 1 tomo en 8o. a la rústica.... $ 1.50
TORRE (GIUSEPPE).— EL FASCISMO AL DESNUDO.— Revelaciones interesantísimas, de un periodista italiano. Barcelona. 1 tomo en 4o. a la rústica ..... $ 1.00
KING (KUFUS).—HA MUERTO UNA MUJER. Novela de aventuras. Barcelona. 1 tomo a la rústica ..... $ 1.00
"LA MODERNA POESIA"
Obispo 135. Apartado 605. Tel. A-1171. Habana.
"CERVANTES"
Galiano 62. Apartado 1115. Tel. A-4958. Habana.

Mathilde Cumont
Una gran remesa de SOMBREROS acaba de llegarnos; últimas creaciones para la temporada primaveral. Remisiones hechas por Agnes, Reboux; Jane Blanchot, Marie Alphonsine, y Lanvin.
Prado 88 y su Sucursal en Prado 96

PRIMAVERA!
El color en preciosos contrastes, es la nota que predomina en las nuevas telas.
La calidad, la originalidad en los dibujos y el PRECIO MINIMO, están bien representados en las nuevas colecciones de Telas para Primavera que presenta La Casa Grande.
—TELAS DE SEDA
—TELAS DE HILO
—TELAS DE ALGODON
—ESTAMPADOS NOVISIMOS
—Y EN COLOR ENTERO
SOIESETTE LAMIE ESTAMPADO.
Una bonita y buena tela. Tintes firmes.
4 Varas $0.98
HOLAN "BATCLA ESTAMPADO". Tela de hilo. Superior calidad.
La vara.....$0.38
Muselinas - Crepé - Chiffones - Shantungs - Estampados y en Color Entero. Muy fina calidad.
La vara.....$1,40
HOY ULTIMO DIA.
Cretonas catalanas, lavables. Gran variedad. Rebajadas de $0.40 vara a $0.25.
RETAZOS Y CORTES DE VESTIDOS.
Venta Especial.
Todas las calidades.
Precios muy reducidos.
la Casa Grande

TOMANDO Factaseno
MARCA REGISTRADA
TODA MADRE PUEDE CRIAR A SU HIJO
DE VENTA EN TODAS LAS FARMACIAS.

4,685 MILLONES DE PESOS TIENE HOY EL TESORO DE E. UNIDOS

El Herald Tribune dice hoy que la cantidad de oro monetario que hay actualmente en los límites de los Estados Unidos, es de cuatro mil 685 millones de pesos, o sea un millón de pesos más que el record de hace un año y dos y media veces la cantidad que había en la nación al comenzar la Guerra Mundial.

SE REUNIERON ANOCHE LOS METALURGICOS Y TRATARON SOBRE EL TIPO DE SALARIO

En una movida asamblea celebrada anoche por los metalúrgicos se acordó, después de nombrar un Comité Pro Desocupados que atienda lo relacionado con este problema, someter a la consideración de los patronos la supresión del trabajo a destajo y la reglamentación de jornales en la siguiente escala de tipos de salarios: operarios de máquinas $3.25: de ferretería, $2.50; horneros, 2.50 y ayudantes $2.00.

BASILIO BELLO DECLARO ANTE EL JUEZ QUESADA

Ante el Juez de Instrucción que conoce la causa por infracción de la Ley de Explosivos compareció el señor Basilio en la mañana de hoy, quien fué instruído de cargo por la autoridad. El señor Bello, miembro del Sindicato de Yesistas de la Habana negó las acusaciones de que había sido objeto por el señor Juan Crespo, Ingeniero de las obras que se construyen para el edificio de la Embajada Española, en relación con el petardo que hace algunos días explotó en dicho lugar.

Venta Llamativa!!
FANTASIA ORIENTAL
La más bonita vajilla a un precio especialísimo:
65 PIEZAS $13.50
Loceria y Cristalería
"LA MARIPOSA"
GALIANO 56. TELEFONO F-6127.

AHORRE trabajo tiempo y combustible con Quaker Oats de cocimiento rápido
¡QUE sorpresa experimentará cuando prepare por primera vez el nuevo Quaker Oats "de Cocimiento Rápido!"
1. Se prepara en 1/5 parte del tiempo que antes,
2. La calidad es la misma de siempre,
3. Es aún más suave y delicioso que nunca.
Un nuevo procedimiento de horneo en la fábrica hace que este Quaker Oats pueda prepararse en la casa en la quinta parte del tiempo que antes. ¡Imagínese el tiempo, trabajo y combustible que se economiza y el número de platos exquisitos que pueden fácilmente prepararse con él!
Ahora deseará servir el Quaker Oats aún más a menudo. En forma de gachas, es insuperable para el desayuno.

También sirve admirablemente para hacer más espesas las sopas y salsas, lo mismo que para hacer frituras, bizcochos, galletitas y postres.
Toda tienda de víveres vende el nuevo Quaker Oats. La inscripción "de Cocimiento Rápido" aparece en la lata con el nombre "Quaker Oats" y la bien conocida figura del cuáquero.
El Nuevo Quaker Oats
El Quaker Oats conocido hasta ahora en su forma original, se seguirá vendiendo en todas las tiendas de víveres.
13-26

M.E.C.D. 2016

SOCIEDADES ESPAÑOLAS

MAÑANA HABRA BAILE EN LA JUVENTUD ASTURIANA

Siguen los aciertos de la Comisión de Fiestas de estat simpática Sociedad.

En junta celebrada en días pasados, han acordado celebrar todos los sábados una fiesta bailable en honor de sus asociados y simpatizadores.

Fiestas que darán comienzo a las nueve de la noche, prolongándose has ta altas horas de la noche.

La primera de estas fiestas está acordada para el próximo sábado día 21.

Tocará la jazz band de Mario Guas

Y un sexteto.

Por este medio se invita a todas las lindas simpatizadoras de Juventud, para que asistan a dicha fiesta aunque no hayan recibido invitación, lo cual es debido a la reorganización de las listas de invitaciones que se está llevando a cabo.

También se invita a todo el elemen to «feo».

NOTICIAS DE LA «ASOC. CANARIA»

Ayer finalizaron los diez días que la Asociación Hijas de Canarias consagró a honrar a Martí, llevando al pie de su estatua el cotidiano ramo de flores, ramo hermoso, delicado, como obra de mujeres, todo espiritualidad.

Hoy ha dado comienzo la ofrenda del Ilustre Centro Gallego, siempre dispuesto a rendir su sincero tributo al Apóstol, siempre identificado en la devoción del pueblo cubano a la memoria del Mártir.

Este culto expontáneo de tanta significación fraternal lo agradece, junto con Cuba, la Asociación Canaria, a la que se debe la iniciativa feliz.

DON ANDRES NOBREGAS

DON ANDRES NOBREGAS

estimado amigo Don Andrés Nóbregas Mayorquín, ex-Presidente de la Asociación Canaria, que desde hace tiempo se encuentra recluído en el Sanatorio Canario donde es tan solícitamente atendido como él bien merece.

Nos satisface está noticia, deseando vivamente que esa mejoría experimentada se siga acentuando cada vez más.

ANGEL ACOSTA

También se halla recluído en la Quinta Canaria el joven Angel Acosta Hernández, hermano del señor Eduardo Acosta, vocal de la Sección de Propaganda de la Asociación Canaria.

Un pronto restablecimiento le deseamos.

LA SECCION DE SANIDAD

Celebra esta noche junta ordinaria la Sección de Sanidad de la Asociación Canaria, presidida por el señor Telesforo García Pérez.

También celebra junta, extraordinaria, la Sección de Recreo y Adorno para tratar de la próxima interesante fiesta, que será el once de Abril próximo, a la que tanta dedicación viene prestando el Presidente de ese organismo señor Trino Hernández.

Una y otra reunión están convocadas para las ocho p. m.

MUCHOS JOSES TIENEN LOS NATURALE DE ORTIGUEIRA

Con motivo de la fiesta de ayer, celebraron su fiesta onomástica los asociados siguientes:

Los señores José Crego Vilela, Tesorero General de la Asociación José Painceira Salgueiro, vice-Secretario, los asociados benefactores Dn. José M. Muriños Díaz, Dn. José A. López, Dn. José Dovalo Peña, Dn. José Peña Díaz, Dn. José Villarquide Baño y Dn. José Loureiro Torres.

Los asociados fundadores señores: José A. Prieto, José Lago Blanco José Piñón Abella, José M. Marina, José Candales Seoane, José Armada Zarate, José R. Fernández Fernández, José Ferreiro, José Martínez Fraguela.

Los asociados de número señores José Bouza Bouza, Pazos Gómez, José López Ferreiro (Asociado Propagandista) José Orjales Balteiro, José Rego Rego, José M. Quiza Fontela, José Pumar Serantes, José Serantes Mariña, José Pazos Breijo, José Antonio Villar Crego. José Lourciro Fraguela, José A. Bellas. José Permuy Justo, José Villasuso López, José Fernández García José Castro García, José Mariña Crego, José Jolo Peña, José Blanco, José García, José Figueiras Crespo, José Rios Castro, José A. Basteiro García, José Figueiras Crespo, José Martínez Mariña, José Lamelas Díaz, José Vilar Quintana, José Pedro Sabio, José Rego Danza, José Castro Roca, José Soto Robido, José Buela Cacheiro, José Montero Seoane, José Carrodeguas Martínez, José Bustabad, José L. Chao, José Garrote, José Armada López, José Candales Gómez, José Bouza Peña, José Díaz Corgos Pérez, José Paredes, José Beltrán Ojeda, José Peña Rego, José Meijido, José Salgueiro Bellón, José Rodríguez Gómez, José A. Pego Gómez, José Area Pía, José Mera Martínez, José Castro, José Díaz Martienza, José Piñón Crego, José Pérez Cabrera, José Pérez Prieto, José Leotanio Martínez, José Baez Tejo, José Bouza Castro, José Ferreira, José Fernández Muiña, José Landrovo Martínez, y José Couzo García.

HABRA MATINEE BAILABLE EL DOMINGO EN «MEDINA»

En carta muy atenta nos invitan a la elegante matinée bailable que se celebrará el próximo domingo día 22 del actual en los salones sociales de G y 21 (Vedado.)

Amenizarán dicha matinée una renombrada orquesta y un afamado sexteto; y reina gran animación para asistir a dicha matinée.

Agradecemos la matinée.

ENFERMOS CRONICOS DE «LA BENEFICA»

Se ha dado sin exagerar lo ocurrido en este Sanatorio del Centro Gallego con motivo de la salida de algunos enfermos que se consideraban crónicos.

Lo prueba el hecho de que el Comité en su última sesión celebrada bajo la presidencia del señor Francisco Pego Pita, no solo trató el problema con la altura de miras que el mismo exigía, sino que acordó dar amplias facultades a la Sección de Sanidad, que es la que entiende en este asunto, para que resuelva reglamentariamente y de acuerdo con el Director de dicho Sanatorio lo que crea más conveniente a los intereses del Centro Gallego y los derechos de los asociados enfermos, que deban reingresar como tales enfermos crónicos en la citada «Benéfica».

SOCIEDADES QUE HAN CONVOCADO PARA JUNTA

AGRUPACION DE VALDEORRAS Y VIANA: celebrará sesión la Sección de Propaganda, el próximo día 22 del actual, a las 9 de la noche, en el Centro Gallego.

CLUB LLANERA: celebrará Junta General Extraordinaria, mañana sábado día 21 del actual, a las 8 y media de la noche, en el Centro Asturiano.

CENTRO ASTURIANO: celebrará sesión ordinaria, su Junta Directiva, a las 8 y media de la noche.

Naturales del Concejo de Ilas: celebrarán junta directiva, hoy viernes día 20 del actual, a las ocho y media de la noche, en el Centro Asturiano.

EL CLUB ASTUR EN MINAS DE MATAHAMBRE

La Comisión de Delegaciones está prestando buena atención a la solicitud de los socios residentes en las minas de «Matahambre» para quien piden se cree allí una Delegación con servicios de médico y medicinas, pues son muchos, dicen, los que deseen inscribirse en la gran sociedad Astur.

Recientemente fué nombrado sub-Delegado en Matahambre el señor Manuel García Sánchez, socio antiguo y entusiasta que, no obstante la atencón que le embargan los importantes asuntos de su casa comercial, no pierde oportunidad de laborar por el Centro Asturiano, pero dado el crecido número de socios que hay allí y los muchos que lo serán en fecha próxima, serán segregados de la Delegación de Pinar del Río, a donde pertenecen actualmente, para constituirse en Delegación dependiente directamente de la Central.

Posiblemente en el próximo mes de Abril será elevada la categoría de varias sub-Delegaciones donde vienen habiendo aumento de socios en estos últimos meses, en proporción muy apreciable.

NUEVA DIRECTIVA DE LOS PROPIETARIOS DE MEDINA

He aquí los señores que integran la nueva directiva de esta importante sociedad:

Presidente señor Servando Menéndez; Vices Presidentes: 1o. Sr. Jesús M. Bouza; 2o. Dr. Francisco Noguerol; 3o. Sr. Juan Acosta Piedra; Secretario contador: Sr. Francisco Barral López; Vice Secretario Contador, señor Francisco B. Vázquez; Tesorero, señor Jaime Domínguez, Vice tesorero señor Manuel Menéndez Martínez, Comisión de Hacienda: señores Rafael Sánchez, Juan Ameneiro, Pedro Cabero, Constantino Pazos. Presidentes de orden y recreo: Sr. Faustino Alonso. Presidente de Instrucción y Bellas Artes, señor G. Barral López; Presidente de propaganda; Sr. José M. Dueñas y Presidente de Sanidad, Dr. Agustín Rodríguez.

Vocales: Dr. Manuel E. Gómez, doctor José M. Cortina, Dr. Santiago Verdeja, José Alvarez Fernández, Dr. Julio A. Arcos Bartolomé Aulet, Juan Gelats, Francisco Toyos, Antonio Larrea, David Fallarero, José Canseco, Sixto Abreu, José Emilio, José Calle, Faustino Alonso, Darío Rodríguez, Constantino Rey, Aquilino Fernández, Emilio Alvarez, Agapito Mateos, Francisco Pego Pita, Dr. Carlos Revilla, Vicente Villarnovo, Antonio Vázquez, Antonio Sánchez.

Suplentes: Sres. Pedro Pin Gallego, Luciano Sánchez, Florencio Marina, Eustaquio Gutiérrez, José A. López, Antonio Carballo.

ANUNCIA UN GRAN BAILE LA «JUVENTUD SOCIAL»

Terminados todos los preparativos para celebrar el gran baile anunciado por esta Sociedad, mañana sábado; fiesta que los socios y la directiva celebran como homenaje al gracioso y gentil Comité de Damas.

Dicho baile será de trajes, habiendo delicados regalos para las damitas asistentes. Y lo amenizarán una brillante orquesta y un notable sexteto.

EN HONOR DE LAS DAMAS DEL «LUYANO F. B. CLUB»

Mañana sábado, se celebrará en honor de su Comité de Damas un gran baile, con que el Luyanó F. C. premia la labor de entusiasmo y de sacrificio con una constancia digna de todos los premios y en cuya labor todas las damas actúan para que las fiestas celebradas hayan resultado modelo de corrección y orden y en las que en medio de una alegría sana se desenvuelven los programas a entera satisfacción no solo de los socios sino de los numerosos invitados que nos honran con su presencia.

Como los anteriores este baile es de socios, y en el actuará la notable orquesta de las Hermanas Foyo, tan reputada por ser una de las mejores orquestas, que en la actualidad contribuyen al esplendor de esta clase de fiestas, con el nombre de Orquesta Ensueño.

CARTA DE GRATITUD A LA ASN. DE DEPENDIENTES

El socio señor Manuel Gancedo ha dirigido una carta, palpitante de gratitud al Presidente de la Sección de Beneficencia de tan importante Asociación con motivo de los cuidados que recibiera en la casa de salud «La Purísima Concepción» durante su enfermedad, haciendo extensivas sus gracias al doctor González, así como a los excelentes servicios que todos los empleados del pabellón «Avelino González» le prestaron durante su estancia en el mismo, agregando que se siente orgulloso y satisfecho de haber pertenecido y pertenecer a una institución en donde los asociados reciben tantas muestras de interés y aprecio de aquellos llamados a velar por las vidas de los asociados.

REUNION FAMILIAR EN EL GRAN FOMENT CATALA

Grato recuerdo guardarán los que tuvieron la satisfacción de disfrutar de la reunión familiar bailable que tuvo lugar anoche en esta prestigiosa sociedad.

Distinguidas damas y damitas hicieron acto de presencia y la juventud bailadora, aprovechando fiestas tan selectas y agradables, asaltó los regios salones de esta entidad catalana la cual finalizó a las doce con un brillante desfile.

Y siguiendo el programa de fiestas trazado para el actual mes, la sección de Cultura, de la cual es presidente el correcto y infatigable joven señor Florencio Alsina, trabaja sin descanso con la cooperación de los elementos integrantes del cuadro «Margarita Xirgu», en la magistral velada teatral que tendrá lugar el día 28, que dedica a la floreciente y que cada día anota más afiliados la Sección de Beneficencia.

La comedia «El Amor que pasa» y números selectos de variedades es el programa que diariamente vienen ensayando, y seguro será un exito sin precedentes que anotará en sus haberes no interrumpidos.

GRATA VISITA HECHA POR LOS DE CASTRILLON

Todos los señores de la Junta Directiva, y gran número de asociados, visitaron ayer en su domicilio al bien querido ex-presidente señor José Galán Alonso, a quien felicitaron muy cariñosamente por su onomástico y donde pasaron unas horas de admirable fraternidad entre todos los castrillonenses.

«HIJAS DE CANARIAS»

Estas «Hijas de Canarias» que ya forman legión, se reunirán hoy viernes por la noche, cabe la hospitalidad de la Asociación Canaria con objeto de proceder al sorteo del cual obtendrán su número correspondiente las asociadas inscriptas desde la fudación hasta el día de hoy.

Lo celebramos.

POLVOS DE ABISINIA EXIBARD
Sin Opio ni Morfina
Muy eficaces contra
ASMA
Catarro — Opresión
y todas afecciones espasmódicas de las vías respiratorias.
85 Años de Buen Exito. — Med. Oro y Plata.
Docteur H. FERRE
28, rue Richelieu
PARIS
TODAS FARMACIAS

UNA JUNTA GENERAL DE LOS PROPIETARIOS DE B. VISTA

En su domicilio social celebraron Junta General. Fueron aprobados la «memoria anual», el balance de Tesorería, y el proyecto de presupuesto para el año económico presente. Después celebraron elecciones resultando electos para regir sus destinos los señores siguientes:

Presidente Dr. Alfredo Blanco Guerra; Primer Vice, señor Enrique Quintana; Segundo Vice: señor Antonio Fernández Rodríguez; Secretario, Florencio Alvarez, Vice Secretario señor Fermín García; Tesorero, Santiago Erviti y Vice Tesorero, Policarpo Otamendi.

Vocales: señor Angel García, Manuel Entrerríos, Juan Rotger, Jose Andujar, Santiago Ramos, Fructuoso Fernández, Rogelio Rodríguez, Jose Petisco Montes, Damián Goicoechea, Antonio Guillermo y José Carro.

Vocales Suplentes: señor Césareo Miramontes, Ramón Hares, Francisco Lendoiro, señor Angel Lass, señor Mariano Rodríguez y Manuel Carballo.

COMISION EJECUTIVA DEL CENTRO GALLEGO

Este importante organismo que preside el señor Francisco Pego Pita celebró sesión, asistiendo todos sus miembros y tomando los siguientes acuerdos:

Hacer constar en acta el sentimiento de la Comisión por el fallecimiento del padre del señor José García Tenreiro, presidente de la Sección de Fomento ocurrido en Galicia.

Autorizar a la Sección de Fomento para organizar un baile a beneficio de los fondos del Club Deportivo debiendo ponerse de acuerdo en cuanto a la fecha con el señor Presidente de la Sección de Orden.

Aprobar el nombramiento de entrenador del Club Deportivo a favor del señor Joaquín Pérez.

Impartir conformidad a la decisión de la Sección de Bellas Artes adoptada en el sentido de reanudar las clases nocturnas a partir del día 2 de Marzo en curso.

Conceder seis meses de licencia al enfermero de la casa de salud señor Antonio Prieto Blanco.

Autorizar a la Sección de Orden para celebrar un baile a beneficio de los señores asociados en la noche del sábado 21 del actual así como autorizarla asimismo para que pueda celebrar una Verbena el día 11 de Abril próximo.

Enterarse del atento escrito del doctor Carlos Miguel de Céspedes por el que en nombre del Honorable señor Presidente de la República y de los miembros de la Comisión organizadora de los festejos celebrados el 24 de Febrero último da las más expresivas gracias al Centro por la valiosa cooperación que le prestó al mayor lucimiento de aquellos.

Trasladar al señor Tesorero para informe una solicitud del asociado Juan Falde Cago interesando se le designe para desempeñar una plaza de recaudador de la sociedad.

Autorizar a la Sección de Orden para que durante la semana que le corresponda a esta Asociación rinda ante la estatua del Apostol Martí la ofrenda floral aportada por todas las sociedades españolas.

Declarar desierta la subasta de arrendamiento de la cantina por cuanto no se presentaron licitadores y autorizar a la Comisión de Obras para que proceda a convocar nuevamente a licitación.

LOS CANTINEROS EN «LA TROPICAL» EL 5 DE ABRIL

Han sido elegidos por el club de Cantineros de la Habana los hermosos jardines de «La Tropical» para la celebración en ellos del grandioso festival hispano-cubano que celebrará el domingo 5 de Abril tan prestigiosa Sociedad, a beneficio de su sección de Socorros Mutuos.

Vienen ultimándose todos los preparativos; pero ya podemos anunciar que amenizarán la fiesta las orquestas de Romeu y los Diplomáticos, los sones Sonora Matancera y Sexteto de Piedra y el quinteto «Los Barcaleses».

Habrá concursos de canciones cubanas y españolas y bailes típicos por parejas vestidas a la usanza regional.

En la organización de esta fiesta viene laborando de manera muy intensa y gentil el Comité de Damas del Luyanó Foot-Ball Club.

FESTIVAL ASTURIANO

En la noche de hoy se reunirán en el Centro Asturiano, la Comisión Organizadora del Gran festival, que por iniciativa del señor Alfredo Cañal, celebrarán todas las colectividades asturianas en Pro de la Universidad de Oviedo. Ya lo saben aquellos que por cualquier circunstancia no hayan recibido citación.

ANUNCIESE EN EL Diario de la Marina

INFORMACION CATOLICA

EN EL CARMEN CELEBRARON LOS CULTOS A SAN JOSE

La Pía-Unión de San José de la Parroquia Nuestra Señora del Carmen, ha celebrado con los siguientes actos, el «Quinto» de los Siete Domingos de San José.

A las 7 1-2 a. m. Misa de Comunión general por el R. P. Feliciano de Jesús, C. D.

Comulgaron en esta misa con los piadosos cofrades de San José, los de la Guardia de Honor del Sagrado Corazón de Jesús, que en este Domingo cumplían con la Comunión mensual reparadora.

Amenizó una y otra, el señor José Covián, muy distinguido musico sagüero.

Siguió a esta misa, el ejercicio de los Siete Domingos.

A las 9 a. m. ofició de Preste en la misa solemne, el R. P. Agustín del Sagrado Corazón de Jesús, Director de la Pía-Unión de San José.

Predicó el Párroco del Carmen y Prior de los Padres Carmelitas de la Habana.

Versó la sagrada predicación, sobre el Evangelio de la Dominica.

La parte musical fué interpretada por notabilísimo Coro de la señora Carmelina de Ordieres, de un modo brillantísimo, bajo la dirección del maestro señor Jaime Ponsoda.

A las 5 1-2 de la tarde estación, Santo Rosario, ejercicios de los Siete Domingos y de adoración reparación al Corazón Santísimo de Jesús, plática por el celoso Director de la guardia de Honor, R. P. Fray José María de la Virgen del Carmen, Superior de los Padres Carmelitas de la Habana, cánticos, bendición y reserva, terminándose con la procesión del Sacratísimo Corazón de Jesús.

La parte musical de estos cultos vespertinos, fué interpretada por los Padres Fray Enrique de la Virgen del Carmen y Fray Agustín del Sagrado Corazón de Jesús y el Maestro Ponsoda.

Presidió el Padre José María, C. D.

Estas fiestas al Sagrado Corazón de Jesús y al Patriarca San José estuvieron sumamente concurridas.

ACTOS CATOLICOS PARA HOY

En la Iglesia de Reina, da comienzo hoy el Septenario de Dolores. A las ocho de la mañana, Misa solemne, sermón por el P. Camarero, S. J. Bendición del Santísimo y del Lignum Crucis.

En San Francisco, el Sexto Viernes en honor a Jesús.

En la Parroquia de Jesús, María y José, el Quinto Viernes de Cuaresma en honor de Jesús Nazareno.

En Monserrate, a las nueve y media de la mañana, el Quinto Viernes, en obsequio de Jesús Nazareno.

En la Parroquia del Cano de A. Arenas, a las seis y media de la tarde, Vía-Crucis en honor a Jesús Nazareno.

En la Capilla de las Adoratrices de la Preciosa Sangre, fiesta solemnísima a esta Sangre Redentora: A las seis de la mañana y a las 7.30 se celebrarán Misas de Comunión General. A las cinco, Sermón por el Padre Llaguno, bendición y Reserva del Santísimo Sacramento.

En todos los templos, Vía-Crucis y sermón.

En la Capilla de los Pasionistas, a las 8 de la noche. Ejercicios para solamente hombres.

El Jubileo Circular en San Francisco.

Nos complacemos en recordar al piadoso lector que hoy hay obligación de ayunar y abstenerse de la carne.

ACTOS CATOLICOS PARA MAÑANA

En la Parroquia de San Nicolás de Bari, Vigilia de Adoración Nocturna, por el Cuarto Turno de la Sección Adoradora Nocturna de la Habana.

En la Parroquia de los Quemados de Marianao, Primera Comunión de 480 niños de ambos sexos.

En los Pasionistas, a las 7 de la mañana, Misa de Comunión general para las Hijas de María del Escapulario Azul.

A las ocho de la noche, Ejercicios Espirituales, para solamente hombres.

En la Parroquia de Guanajay, solemnes cultos a San Hilarión: a las 9.30 de la mañana, Misa solemne, Sermón por Monseñor Manuel Arteaga. A las siete y media de la noche, solemne ejercicio.

En Reina, a las ocho de la mañana, solemne Septenario de Dolores.

En San Francisco, los solemnes cultos del Jubileo Circular.

UNA INVITACION DEL JESUITA PADRE REY

El Padre Felipe Rey de Castro, S. J., tiene el honor de invitar a usted a una serie de lecciones morales para hombres solos, que expondrá en la Iglesia de los P.P. Jesuítas (Reina) los días 22, 23, 24, 25, 26, 27 y 28 de marzo, a las ocho y media de la noche.

Habana, Marzo 1931.

He aquí, el temario de ese Estudio apologético de la ley moral católica desarrollada en seis temas:

1) Orientaciones transcendentales de la vida.

2) ¿Son rigurosamente científicos nuestros principios?

3) El problema de la felicidad.

4) La libertad humana y sus secuelas.

5) La última consecuencia del mal.

6) Conclusiones católicas inevitables.

Estas Conferencias servirán como ejercicios anuales a la Anunciata, por lo cual sus congregantes quedan obligados a concurrir a las mismas por prescripción reglamentaria. Ahora bien, quien desee practicar el Retiro Espiritual puede concurrir a los Ejercicios Espirituales, que tendrán lugar en Belén, del 29 de marzo al 2 de abril y de este día al 5 del mismo mes.

Serán, pues, dos tandas: primera, del 29 de marzo al 2 de abril. Entrada el 29 a las siete de la noche.

Salida el 2 de abril a las diez de la mañana.

Segunda tanda: Del 2 al 5 de abril. Entrada el 2 de abril a las diez de la mañana.

Los que deseen hacer este Retiro deben inscribir sus nombres en Belén o en la Iglesia de Reina.

Un CATOLICO.

DIA 20 DE MARZO

Este mes está consagrado al Patriarca San José.

Jubileo Circular.—Su Divina Majestad está de manifiesto en la iglesia de la V. O. T. de San Francisco.

Ayuno con abstinencia.—Santos Ambrosio de Pena, Nicetas y Martín, confesores; Anatolio y Sebastián, mártires; Santas Eufemia, Alejandra y Fotina, mártires.

San Nicetas, obispo y confesor. Este Santo floreció en Nicomedes hacia la mitad del siglo octavo. Dicen los escritores que fué un varón constante en la fe, acérrimo defensor de la Religión Cristiana; admirable en la piedad, liberal en favorecer a los pobres, esclarecido en el conocimiento de las cosas divinas, y de una elocuencia singular. Quisieron los herejes obligarle a negar el culto a las imágenes de Jesucristo, a las de su Santísima Madre, ángeles y santos que venera la Iglesia; pero no habiendo podido vencer su fortaleza, le condenaron a varios destierros, en los que molestado con crueles tratamientos, injurias e incomodidades quebrantada su salud con tantos padecimientos por la gloria de Jesucristo murió en el Señor por los años 735. Se le da el nombre de mártir, como a otros santos, que murieron en el destierro por la fe de Jesucristo, según costumbre antigua de los escritores eclesiasticos.

CULTOS A SAN JOSE EN EL TEMPLO DE SAN FRANCISCO

La Cofradía del Culto Perpetuo de San José, ha celebrado en la Iglesia de San Francisco, el «Sexto» de los Siete Domingos de San José, con arreglo al siguiente programa:

A las siete y media a.m., Misa de Comunión general por el Padre Michelena, O.F.M., y armonizada por el Hermano Fray Angel Arguinchona, O.F.M.

Estuvo muy concurrida. Se distribuyeron devotas estampasa de San José.

A las 9 a.m., ofició de Preste en la Misa cantada, el R.P. Aranguren, O.F.M.

Predicó el Padre Ajuria, O.F.M., aplicando el Evangelio de la Dominica a la vida de San José.

Tuvieron a su cargo la parte musical, orquesta y voces, bajo la dirección del Padre Celaya, O.F.M., Director de la Cofradía del Culto Perpetuo.

Acompañó al órgano el maestro Guisasola.

Después de la Misa, se verificó una lucida procesión con la venerada imagen de San José.

Asistió un numeroso concurso de fieles, los cuales fueron obsequiados con bonitos recordatorios.

MENTHOLATUM
Penoso y Molesto
Para sarpullidos, comezón, irritaciones de la piel el Mentholatum no tiene igual. Calma y alivia dejando la piel sana y fresca.
El remedio ideal para catarros, jaquecas, picaduras de insectos etc. Las enormes ventas anuales son prueba evidente de sus méritos. Rechace las imitaciones.
A Base de: Mentol, Alcanfor, Eucaliptus, Acido Bórico, Aceite de Pino, Aceite de Gaulteria, Cera Parafina, Petrolato Alba.—M. R.

CUARTO VIERNES A JESUS NAZARENO EN S. FRANCISCO

La Venerable Comunidad de Padres Franciscanos de la Habana y la Cofradía del Vía Crucis Perpetuo, celebraron el «Cuarto» de los «Siete Viernes», que vienen consagrando a Jesús Nazareno, como preparación al Viernes Santo.

A las 9 a. m., cantó solemnemente la Misa, el R. P. Fray Cástor Aprais, Guardián de la Comunidad. Terminada la Misa dió la bendición con el Lignum Crucis. Después de esta bendición con la Reliquia de la Cruz de Cristo, el R. P. Fray Serafín Ajuria, O. F. M. dirigió el piadoso ejercicio, correspondiente a la Cuarta Palabra del Salvador en la Cruz.

A las 7 p. m., Corona Dolorosa, piadoso ejercicio de la Cuarta Palabra, plática por el Padre Serafín Ajuria, O. F. M., sobre esta misma palabra: «Dios mío, Dios mío, ¿porqué me has desamparado?» y solemne Vía Crucis que dirigió el R. P. Pedro Aranguren, O. F. M.

Los cánticos de estos conmovedores ejercicios, los interpretaron la Comunidad y los Cofrades del Vía Crucis Perpetuo.

Terminado el Vía Crucis, el Padre Ajuria, bendijo al pueblo con el Lignum Crucis, el cual lo adoró con gran reverencia.

Nos complace sobremanera el ver el gran número de hombres, que concurre a este devotísimo y grandioso Vía Crucis.

EN LA PARROQUIA DE JESUS, MARIA Y JOSE

La Esclavitud del Nazareno de la Parroquia de Jesús, María y José, ha celebrado de un modo muy brillante el Tercer Viernes de Cuaresma.

A las 9 de la mañana en la Capilla de Jesús Nazareno, bellamente adornada con plantas y flores, celebró el Párroco, R. P. Francisco García Vega, la Misa solemne de Ministros, que interpretó magistralmente, la Capilla del laureado maestro Pastor, con la colaboración del organista señor Tomás de la Cruz.

Terminada la Misa, el Padre Vega, dirigió el piadoso ejercicio de los Siete Viernes en honor a Jesús Nazareno.

Se cantaron los gozos al Divino Nazareno por la agrupación musical anteriormente designada.

Después del Ejercicio se practicó el Vía Crucis, solemnemente, cantándose por el pueblo cánticos alusivos al acto.

Se concluyeron estos grandiosos cultos con una devota y magnífica procesión por el interior de la Iglesia.

Se cantó el Himno a Jesús Nazareno del Maestro Pastor.

Recogida la procesión, se impusieron las insignias de la Esclavitud de Jesús Nazareno a numerosos fieles, que aspiran a ser esclavos de su voluntad en la tierra, para después adorarle por toda una eternidad en el cielo.

Cada viernes, es mayor el concurso de los que asisten a estos magníficos cultos, debidos al celo del Párroco R. P. Francisco García Vega, a quien nos complacemos en felicitar.

LA FESTIVIDAD DEL SEXTO DOMINGO EN LA IGLESIA DE LA MERCED

Se ha celebrado en la Iglesia de la Merced, la festividad del Sexto Domingo de San José con los siguientes solemnes cultos.

A las 8 de la mañana hubo Misa de Comunión general, que dijo el Padre Vicente Sainz C. M. Director de la Milicia Josefina.

Fué armonizado el banquete eucarístico por nuestro Sermón.

Esta Misa se celebró en el altar de San José, que lucía un primoroso adorno floral.

A las 9 a. m. se efectuó la Misa solemne, en ella ofició de Preste el Padre Primo García, C. M., asistido por los Padres de la misma Comunidad, Juan Alonso y Florencio García.

Pronunció el sermón de esta festividad de San José, el R. P. Hilario Chaurrondo C. M.

La parte musical fué brillantemente interpretada por el Coro, que dirige la bella señorita Tití Escobar, estimada por sus virtudes sociales-religiosas y su cultura musical.

Se obsequió al numeroso concurso con vistosos recordatorios.

SOLEMNE SEPTENARIO DE LA DOLOROSA

Iglesia del Corazón de Jesús, Reina 145.

El sábado 21 comenzará el Solemne Septenario en honor de la Virgen de los Dolores, que le dedica su Congregación, terminando con la Fiesta Solemne de Dolores el día 27 todos los siete días a las 8 a. m. habrá Misa de Ministros con Sermón.

La Secretaría.

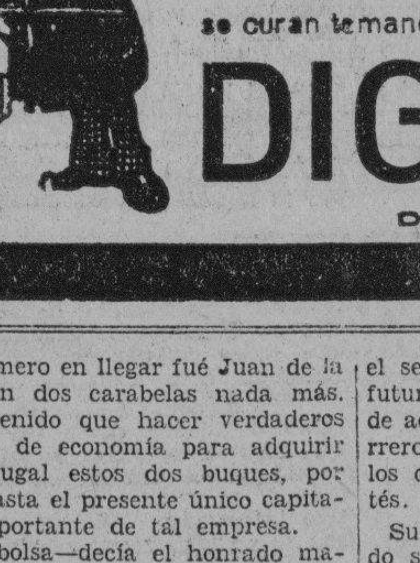

¡Recuerde usted!
que por antiguas que sean las enfermedades de
Estómago e intestinos
se curan tomando después de las comidas el
DIGESTÓNICO
De venta en farmacias y droguerías.

FOLLETIN 33

VICENTE BLASCO IBAÑEZ

"El Caballero de la Virgen"

(ALONSO DE OJEDA)

NOVELA

(De venta en La Moderna Poesía y Cervantes), Obispo 135 y Galiano 62.

mo vencimiento, y la convicción de que iba a caer contra su voluntad aumentó aún más su cólera.

Recibió en su boca un beso de Ojeda, y ella contestó a la caricia mordiéndole el rostro hasta hacerle sangre. Esta herida aumentó la agresividad del asaltante, zarandeándola como si fuese un enemigo, hasta doblegarla bajo el peso de su cuerpo.

Iba a caer al suelo, y comprendiendo la inutilidad de su defensa contra un enemigo ágil y vigoroso que acabaría por dominarla, apeló a la voz.

Era inútil gritar pidiendo socorro; nadie la oiría. Sus indios estaban muy lejos, trabajando en la huerta, y sus dos criadas indígenas lavaban ropa en un arroyo de las inmediaciones. Pero habló por instinto, presintiendo que la palabra podía ser su única arma en aquel momento.

Entre los estertores angustiados de su defensa llamó al respetable Juan de la Cosa, pidió protección a su Fernando, como si pudiesen presentarse a su voz.

Estos dos nombres, repetidos varias veces, tuvieron la virtud de aflojar las ligaduras musculosas que inmovilizaban a la joven madre, y al fin se incorporó, repeliendo aquel cuerpo hostil que empezaba a gravitar sobre ella con menos pesadumbre.

Después de erguirse, continuó hablando:

—¿Y vuesa señoría se cree caballero?... ¡Venir a robarle su mujer, por la fuerza, a un amigo que siempre estuvo pronto a dar su vida por la amistad, y que ha ido allá lejos para trabajar por su grandeza!... ¿No se afrenta al pensar qué dirá de tan mala acción la Virgen que le protege?...

Quedaron los dos inmóviles, frente a frente, separados por breves pasos. Ojeda tenía ahora los brazos caídos y la cabeza inclinada sobre el pecho, mirando al suelo, mientras corría por su rostro un hilillo de sangre. Los nombres de sus amigos ausentes y la evocación de aquella Virgen de la que se titulaba caballero le habían devuelto una tranquilidad avergonzada y tímida. Parecía un beodo recien despertado de su delirio alcohólico por un medicamento enérgico.

Tal era su aspecto, que Lucero, olvidando su cólera, le miró finalmente con una conmiseración simpática.

—Váyase, don Alonso—dijo—. Por suerte estamos solos y creeré siempre que lo que acaba de pasar no ha ocurrido nunca. Por mí ya está olvidado.

El Caballero de la Virgen fué retrocediendo poco a poco hacia la puerta. Luego volvió con una rapidez impulsiva, cual si fuese a repetir su agresión.

Lucero no se movió. Sentíase tranquilizada, como si adivinase sus pensamientos.

Vió como don Alonso se inclinaba ante ella, acabando por poner una rodilla en el suelo, al mismo tiempo que buscaba una de sus manos.

La besó tres veces, mojándola al mismo tiempo con la sangre que brotaba de su rostro y con lágrimas.

No dijo nada, pero Lucero adivinó el significado de estos besos, que resonaban en sus oídos cual si fuesen palabras:

—¡Gracias! ¡gracias!...

El intrépido hidalgo, vehemente y tornadizo en sus pasiones, agradecía ahora la resistencia desesperada de ella, sus llamamientos, que le habían impedido cometer una acción infame contra su mejor hermano de armas.

V

El desafío de los dos gobernadores, y cómo Ojeda partió finalmente a la conquista de las tierras de oro en Asia, no sin prometer antes a gritos que cortaría la cabeza a sus rivales.

Casi anclaron a un mismo tiempo en el puerto de Santo Domingo las dos pequeñas flotas—llamadas «armadillas» por los españoles—que iban a la conquista de las famosas tierras del oro cerca del Ganges.

El primero en llegar fué Juan de la Cosa con dos carabelas nada más. Había tenido que hacer verdaderos milagros de economía para adquirir en Portugal estos dos buques, por ser él hasta el presente único capitalista importante de tal empresa.

—Mi bolsa—decía el honrado marino—no está repleta, y Ojeda, mi asociado, tiene la suya completamente vacía.

En el primer momento, don Alonso no pudo ocultar su decepción, escuchando a Juan de la Cosa y Fernando Cuevas, recién desembarcados. Luego se dijo que otras veces había acometido empresas de igual riesgo con medios más escasos, y acabó por aceptar entusiasmado lo que él llamaba «mi armada».

En los dos buques venían doscientos aventureros, entusiasmados por los relatos de la prodigiosa Veragua, cuyas riquezas empezaban a ser propaladas exageradamente en las ciudades españolas. Eran gente novel en la vida colonial, no habituados aún a sus alimentos y sus enfermedades, pero bravos todos ellos, habiendo peleado los más en las guerras del viejo mundo, lo que les valió el ser acogidos con simpatía por su futuro jefe. Estos bisoños servirían de acompañamiento al grupo de guerreros veteranos de la colonia entre los cuales figuraban Pizarro y Cortés.

Su entusiasmo volvió a decaer cuando sus dos representantes en España fueron contando el resultado de sus gestiones y lo mucho que habían tenido que luchar con Diego de Nicuesa, rico por su familia, con amigos adinerados, y protegido por un tío del rey que le había educado en su casa.

Don Fernando el Católico, acosado por las recomendaciones de sus cortesanos a favor de uno y otro solicitante, se resolvió al final por favorecer a los dos a la vez, repartiendo entre Ojeda y Nicuesa la llamada Tierra Firme, que habían explorado casi a un mismo tiempo Bastidas, Colón y Juan de la Cosa.

Daba a los dos caudillos toda clase de dignidades, poderes y honores, pero ni buques ni dinero. Todo el apoyo real consistía en despachos y títulos. Dividía Tierra Firme, a lo largo del llamado Darién—años después istmo de Panamá—, en dos provincias, con una línea de demarcación que atravesaba el golfo de Urabá. A la parte del Este, que se extendía hasta el cabo de la Vela, dábale el rey el nombre de Nueva Andalucía—costas actuales de Colombia, —confiándola a Alonso de Ojeda. Su adversario Nicuesa recibía la gobernación de Castilla del Oro—modernas repúblicas de Panamá, Costa Rica y una parte de Honduras—, o sea lo que Colón había comprendido bajo el título general de Veragua. Cada uno de los gobernadores debía levantar dos fortalezas en su distrito, y por espacio de diez años disfrutaría los productos de las minas que descubriese.

Mostró Ojeda mayor desaliento al ver que Nicuesa se había llevado la famosa Veragua; pero La Cosa, primer explorador de Urabá y otras costas de la flamante Nueva Andalucía supo reanimarlo infundiéndole la certeza de que también en dicha gobernación abundaba el oro. No le fué esto difícil, pues el heroico aventurero, estaba pronto siempre a la ilusión y la esperanza, contando además con meterse en las tierras de un vecino, si es que las suyas no resultaban bastante productivas.

Fué más durable y honda su mala impresión cuando la flota de Nicuesa entró pocos días después en el puerto. Traía cuatro naves grandes y dos bergantines, provistos en abundancia de víveres y con todos los útiles necesarios para un viaje de descubrimiento.

Nicuesa había podido alistar en España mucha más gente que los enviados de Ojeda, y para colmo de su fortuna, mientras las dos carabelas de La Cosa venían directamente a Santo Domingo, deteníase él en una de las islas Caribes, aprisionando cien indígenas que esperaban vender en el mercado de Santo Domingo a muy buen precio, por ser los indios caribes más duros para el trabajo que los flojos e indolentes de Haití.

Hizo esfuerzos el Caballero de la Virgen para ocultar su ira al ver el diferente aspecto que ofrecían ambas armadillas: la de Nicuesa, compuesta de seis buques, meciéndose con cierta majestad ante las curiosas miradas de los vecinos de Santo Domingo, mientras que sus dos carabe-

M.E.C.D. 2016

RADIO Y ELECTRICIDAD

TRASMISIONES PARA HOY

C M W

586 kilociclos — 510 metros

9.30 a. m.: Sección de arte culinario y asuntos domésticos a cargo de la señora Juana González.
10.00 a. m.: Hora Planchas Westinghouse.
11.00 a. m.: Hora Vitaphone creada por la soprano senirita Nena Cuenco y con la cooperación del tenor señor Julio García Coronel y del profesor Armando Orefiche.
12.00 m.: Hora Radio Victor a cargo de la excelente orquesta Armando Valdés Pí.
1.00 p. m.: Programa La Ideal.
1.30 p. m.: Crónica Radio Social.
3.00 p. m.: Hora Comercial Domínguez.
4.00 p. m.: Hora Radiola R C A.
5.30 p. m.: Hora bailable por la incomparable orquesta de Corman.
6.30 p. m.: Hora Radio Vermouth creada y dirigida por la soprano señorita Nena Cuenco secundada por valiosos elementos artísticos.
9.00 p. m.: Hora Radio U S Apex a cargo de la orquesta Asíain y el tenor Adrán Elorza que alternará con escogidas selecciones. Programa de la orquesta:
Carmen (avertura) Bizet.
Je T-aimee (valses) Waldteufel.
Czardas número 3 (Aires Húngaros de Concierto) Michel.
Ave María (solo de violín por Eduardo Hernández Asíain) de Schubert-Wilhemj.
La Dolores (gran selección) Bretón.
10.00 p. m.: Mosaicos Comerciales.

C M C

845 kilociclos — 354 metros

De 6.30 a 8.00 p. m.: A cargo de los señores Acebal y del Campo.
De 8.00 a 9.00 p. m.: Cantables desde el estudio.
A las 9.00 p. m.: Hora por el Observatorio Nacional.
De 9.00 a 10.00 p. m.: Concierto a cargo del Trío Wino, Bravo, Goddy; Modestín Morales; maestro Vicente Lanz y cantables con Seruco y su orquesta argentina.
De 10.00 a 11.00 p. m.: Bailables.

C M B S

790 kilociclos — 379.5 metros

De 11 a 12 p. m.: Programa de la Orquesta Muñoz.
De 4 a 5 p. m.: Programa Majestic, con el concurso de un cuarteto de jazz.
De 5 a 6 p. m.: Hora Link, con la cooperación de la distinguida señorita Vernont, que hablará sobre «El arte de mantenerse joven», en su amena Charla Frívola.»
Programa:
1.—Sweet Jane Lee, fox trot. Thine Alone, fox. Por la orquesta del profesor Guanche.
2.—Tango prohibido, tango, cantado por Machaquito.
3.—Its a great Life, fox. In a window, in a house in Caroline, vals, por la orquesta del profesor Guanche.
4.—Nocturno, Chopín. Violín: Profesor Fernández Marty. Piano: Profesor: Evelio Pérez.
5.—Charla Frívola, señorita Vernont, con el tema «El arte de mantenerse joven.»
6.—Cheerful litle Earful, fox. El diminuto, danzón. Orquesta del profesor Guanche.
7.— Contestaciones. Señorita Vernont.
8.—Sin palabras, capricho cubano. R. Fernández Marty y H. López Chávez, violines. C. González Elcid, piano.
9.—Go Home and tell your mother, fox trot. Guanche y su orquesta.
De 6 a 7 p. m.: Hora americana en español.

C M E L

1,500 kilociclos — 199.9 metros

De 2 a 4 p. m.: Programa variado.
8 y 30 p. m.: Bailables por la orquesta del pofesor Morejón. La parte vocal por el señor J. Arocha.

C M B C

955 kilociclos — 313.8 metros

De 6 a 7 p. m.: Prop. González Fernández Jazz Band Quintana.
7 a 8 p. m.: Hora de música española.
8a 9 p. m.: Hora Progreso Cubano. Programa a cargo de Belisario López y sus muchachos. La parte vocal a cargo de Rogelio Martínez.
9 a 10 p. m.: Hora Elixir Dresel. Programa extraordinario dedicado a los radio fans de toda la isla, a cargo de los notabilísimo artistas Elisa Altamirano, Miguel de Grandy, Mercy Mezquida y el pianista acompañante Rafael Betancourt.
10 a 11 p. m.: Hora Comercial. Programa a cargo del popular sexteto Gloria Cubana.

C M B D

955 kilociclos — 313.8 metros

De 12 a 1: Orquesta Internacional.
De 1 a 2: Hora a cargo de Panchito Carbó.
De 2 a 4: Propagandas O. K. con Panchito Carbó y música variada.

C M C Q

1,150 kilociclos — 260 metros

8.00 p. m.: Hora variada desde el estudio.
9 a 10.30 p. m.: Hora bailable.
10.30 a 11.00 p. m.: Propaganda comercial a cargo de Don Porfirio. Música variada.

C M C A

1,225 kilociclos — 244.7 metros

De 1.30 a 6.30 p. m.: Programas variados.
De 9 a 12 p. m.: A petición de la colonia mexicana se transmitirá el siguiente programa organizado por el trovador mexicano señor Federico Robles de la Vega, el barítono señor Hilario Navarro y el maestro Eugenio Moreno: 1 La casita, canción; 2 La Rancherita, canción ,a duo; 3 Mírame siempre en tus ojos, canción; Paloma Blanca, canción ,a duo; 5 Las Golondrinas, canción yucateca, a petición.
Música variada por distintos artistas.
Bailables por la orquesta Tata Pereira y Sexteto habanero.

C M B W

1,010 kilociclos — 296 metros

2.00 p. m.: Hora Radio Colonial.

C M X

890 kilociclos — 336.9 metros

De 12 m. a 1 p. m.: Programa bailable. Danzones y danzonetes, cantados por Fernando Collazo.
De 1 a 1 y 15 p. m.: Tangos, boleros y canciones por el barítono Carvájal acompañado al piano por Cuco Benítez.
De 7 a 8 p. m.: Hora Radio Vermouth por el conjunto artístico que dirige el profesor Gumersindo García.
De 8 a 9 p. m.: Hora múltiple. Selección de música española por el cuarteto Múltiple. El diálogo «A casarse al consulado,; la comedia «El Polichinela» y el concurso de caricaturas.
De 9 a 10 p. m.: Teatro Sintético del Aire. Los números de canto por Hortensia Coalla. Pianista acompañante: Santos Menéndez.
De 10 a 10 y 30 p. m.: Música variada.
10 y 30: p. m.: Buenas noches.

C M B Z

1,010 kilociclos — 296 metros

A las 9 a. m.: Selecto programa de música variada: Noticias sociales y teatrales.
A las 11 a. m.: Selecto programa de música variada.
Alas 12 p. m.: Hora oficial. Estado del tiempo.
A las 3 p. m.: Hora Radio Victor. Selecto programa de música variada.
A las 6 p. m.: Hora comercial.—Programa a cargo de la orquesta de los hermanos Castro. En este programa tomará parte la soprano señorita Rosario García Orellana.
A las 8 p. m.: Hora Radio Victor.
A las 9 p. m.: Programa a cargo de la orquesta de Antonio María Romeu.
A las 10 p. m.: Hora comercial.—Música variada. Noticias mundiales.

En el ocaso de la Vida

MUCHAS autoridades médicas reconocen las propiedades reconstituyentes del aceite de hígado de bacalao, especialmente para suavizar el peso de los años. Muchas personas no pueden tomar o digerir este valioso aceite en su forma natural, pero pueden tomar la Emulsión de Scott porque contiene este aceite científicamente refinado, en forma fácil de digerir y de asimilarse. Tómela para robustecerse.

Emulsión de Scott

EL JARABE Y LA PASTA DE SAVIA de PINO MARITIMO DE LAGASSE

combaten victoriosamente

RESFRIADOS TOS BRONQUITIS RONQUERAS DOLORES de GARGANTA

EN TODAS LAS FARMACIAS

sTUDIo WARNER

RETRATOS DE ARTE

O'Reilly 75 — M-1256

PARA ELLOS Y PARA ELLAS

CONSULTORIO por la Dra. Herminia Planas.

Secretos de una Parisién :-: Conócete a ti misma

Equipo elegante y práctico para la viajera de verano.

EL NIÑO SOLO

Como escucnase un llanto, me paré (en el repecho
y me acerqué a la puerta del rancho (del camino:
Un niño de ojos dulces me miro desde (el lecho
¡y una ternura inmensa me embriagó (como un vino!

La madre se tardó, curvada en el ber- (becho;
el niño al despertar, buscó el pezón (de rosa
y rompió en llanto... Yo lo estreche (contra el pecho
y una canción de cuna me subió, tem- (blorosa.

Por la ventana abierta la luna nos (miraba.
El niño ya dormía, y la cancion (bañaba,
como itro resplandor, mi pecho en- (riquecido..

Y cuando la mujer, trémula, abrió la (puerta,
me vería en el rostro tanta ventura (cierta
¡que me dejó el infante en los brazos (dormido!

Gabriela Mistral.

Señorita Amelie Silverio.

Su amable carta llegó el jueves 19 a mis manos. Siento la demora, que hizo imposible la publicación a tiempo del recorte y lista de donantes Siempre afectísima.

Sírvase mandarme número del teléfono.

«Buena Madre».

Actualmente los médicos recomiendan el **jugo de naranjas** en todos los casos y son muchos los niños alimentados con jugo de naranjas con preferencia a la leche. Ademas sé que en los Estados Unidos se bebe jugo de naranjas, en cantidad, contra la epidemia de grippe que los azota.

Con el **extractor Kwikway** es tarea **sumamente fácil** obtener el jugo de naranjas, limpio y jugoso con toda su pulpa y **sin contacto alguno** con las manos (cosa esencialísima especialmente tratándose de la salud de los niños.) Pida **folleto ilustrado** al señor L. Quevedo, San Juan de Dios número 14.

Teléfono **A-3028.** Si usted lo desea mandarán una persona a su domicilio para darle una demostración—**completamente gratis** — del funcionamiento del extractor **Kwikway.** No le costará nada, llame por teléfono y el agente, joven muy amable, se presentará en su casa a los pocos minutos para explicarle todo lo concerniente al interesante aparato.

ALGUNAS RAZONES PARA LEVANTARSE TEMPRANO

Hay dos buenas razones para levantarse temprano. Una es la necesidad de tener tiempo durante el día para hacer todas las labores necesarias. La otra es para tener tiempo para esparcimiento después de haberlo hecho todo. A menos que una se levante temprano y pueda hacer todas sus labores con tiempo, no tendrá oportunidad para descansar en el resto del día.

Ventajas

Hay un antiguo proverbio que dice «el que madruga, Dios lo ayuda». Levantándose temprano se goza de mejor salud, la mente está más despierta, más sana. El individuo se siente vigoroso y dispuesto a trabajar con más denuedo. Las personas trasnochadoras, cuya hora de retirarse a la cama es por la mañana, cuando otros van a su trabajo, no serán nunca saludables; son pálidos, bilioso y sus pulmones estarán siempre faltos del sano aire matinal y la primera caricia solar.

El ama de casa necesita levantarse muchas veces para preparar el desayuno a su esposo o de algún miembro de la familia. Quizás ella desearía quedarse durmiendo. Sin embargo, sabe que debe levantarse porque su obligación lo exige. Llevando a cabo todas sus labores temprano el resto del tiempo le pertenece para emplearlo como desee.

Una amiga.

A su padrino podría obsequiarlo con un frasco grande de **Agua de Colonia,** de Agustín Reyes, de exquisito perfume, propio para la toilette y para el baño. Cuando la pida en la tienda fíjese en la **etiqueta azul** que debe llevar al frente, con el nombre de Agustín Reyes, (para evitar falsificaciones).

SECRETOS DE TOCADOR

La mujer debe saber perfumarse así como sabe vestirse. Los perfumes forman parte de la higiene y belleza en la mujer. Los olores suaves contribuyen poderosamente a su encanto y atracción. Para escoger un perfume hay que poseer cierta sagacidad y sutileza, casi diríamos intuición. No todos los perfumes convienen a todas; es algo muy individual. Cada mujer debe saber escoger el perfume que conviene a su estilo de belleza y saber asimilárselo.

Para hacer **elección atinada** de perfumes ir a la **Casa Wilson,** Obispo 92, que especializa en los perfumes más modernos y distinguidos, de París, Viena, Inglaterra, etc.

Carmelo.

Pida **pomada Liliana** en todas las boticas y departamentos de perfumería de nuestras principales tiendas. En la botica de los bajos del Plaza, casi seguro que tiene **pomada Liliana.** Frote la pomada en el cuero cabelludo, a diario y en poco tiempo su cabello crecerá, vigoroso y sano como en su juventud. No se desanime y sea constante. (El botecito vale $2).

PENSAMIENTOS

Las obras grandes no necesitan de quien las aplauda porque ellas mismas testifican su grandeza.

El amor es como el amor propio aspira a todo y se satisface con poco.—**Sénac de Meilhan.**

Curiosa.

Mi tintorería? La casa BOSTON de **Virtudes 163,** donde atienden mi ropa hasta la más delicada. Hacé muchos años que me sirve esa tintorería y siempre he quedado competente del trabajo. Lo mismo del cuidado de los trabajos de caballero, como de mis vestidos, abrigos, etc. El teléfono: «**U-2061**». Diga que la recomiendo.

Ama de casa.

Ya se va sintiendo la necesidad de saborear los helados y con la abundancia le fruta de los meses venideros: mangos, etc., es muy agradable hacer los helados. Le copio algunas recetas fáciles:

Helado de mango

Procúrese que los mangos sean escogidos de buena clase, maduros y sanos, después se pelan y se sigue el mismo procedimiento indicado en el de guanábana, que una vez sacada la pulpa, en seguida se pone a helar evitando de ese modo el que fermente y se descomponga.

Helado de piña

Exprímase sobre un lienzo fuerte piñas que estén maduras, a fin de sacarles todo el jugo y después se sazonan con azúcar, poniéndose a helar el caldo.

Helado de zapote

Para hacer el helado de zapote, una vez que se haya pasado la pulpa de éstos por un tamiz, deberá ponerse en la sorbetera para helarse toda vez que, de dejarse al aire, no solamente pierde su buen gusto, si que también se agria.

CONSEJOS MEDICOS

Por el Dr. PEREZ BOUDET

EX-INTERNO del Hospital de Emergencias. Médico del Departamento Forense ed la Ciudad de la Habana. Especialista de las afecciones del Aparato Digestivo GABINETE: Prado 83. altos. teléfono A-7490 **(Diríjase la correspondencia al DIARIO DE LA MARINA, Prado 103, Dirección).**

UN SUSCRIPTOR. (Fomento):

Yo no puedo ponerle el plan que desde luego necesita para combatir su enfermedad, pero si le puedo recomendar el que tome una medida del Digestivo Chamagne después de sus comidas y al acostarse chupar una pastilla de Miratón.

IRIS. (Ciudad):

Leo su carta y me apresuro a complacerla. Realmente lo que se encuentra haciendo para combatir esa enfermedad que tanto la molesta, no es realmente lo que debe. Yo me permitiré el recomendarle que se aplique varias veces al día manteca de coco en sus labios con el objeto que estos no se resequen. Debe de tomar diariamente un laxante, creyendo que el que mejor le sentaría en su caso, sea una cucharada de leche de Magnesia al acostarse. Para esos trastornos de reuma que acusa, las ámpulas de Novalgina le daría excelentes resultados.

UNA ADMIRADORA. (Ciudad):

Ya tuve el gusto de contestarle sus simpáticas preguntas con el mayor placer, pero debe de buscar los periódicos de esos días donde usted supone haya salido. Realmente lamento muy de veras el no poder complacer a su segunda petición, porque sería una repetición y usted misma con su inteligencia clara, podrá apreciar que está fuera de tono. ¿No es así? Su contestación si mal no recuerdo, sale bien explicada por lo menos el asunto que a usted le interesa. Siempre a sus órdenes.

LULA. (Ciudad):

No se desespere, yo la complaceré pero déjese de miedo que a nada conduce nada mas que a empeorar su enfermedad. Le sería muy conveniente el que tomara una ámpula de Hemocitol diariamente en un poco de agua, de esa manera conseguirá que sus glóbulos rojos aumenten, además debe de aplicarse una ámpula por vía intramuscular de Hepastene. Después de diez días realice un nuevo análisis de sangre (conteo) y verá que el número de sus glóbulos rojos se encuentran mucho más aumentados. Siempre suyo.

UNA SOLA PRUEBA GRATIS

¡¡ASMÁTICOS!!

LOFAOL

Sólo una muestra a cada persona mediante la presentación de este periódico, en la Droguería Sarrá, mañana.

FOSFATINA FALIÈRES

LA MARINA ALIMENTICIA INCOMPARABLE A LA CUAL MILLONES DE NIÑOS DEBEN LA FUERZA Y LA SALUD

FACILITA LA DENTICIÓN Y EL DESAROLLO ÓSEO
CONVIENE A LOS ANÉMICOS ANCIANOS Y CONVALECIENTES.
EXIGIR SIEMPRE LA MARCA DE GARANTIA "FOSFATINA FALIÈRES" REPUTADA EN EL MUNDO ENTERO Y RECHAZAR TODAS LAS IMITACIONES.
DE VENTA EN TODAS PARTES — PARIS

LA INVERSION MAS SEGURA QUE VD. PUEDE HACER

CADA EMISION GARANTIZADA POR UNA CASA

INTERESES MENSUALES

FOMENTO Y FABRICACION

Admdor. S.C. SARDIÑA — SOLIDEZ — Edificio BANCO GELATS

Anúnciese en el DIARIO DE LA MARINA

La Película que mancha los dientes y luego los destruye.

Blanquée los Dientes Eliminando la Película Opaca

LA ciencia dental ha descubierto la causa que priva a los dientes de su blancura deslumbrante. Es la película. También se sabe que la película es el origen de la caries, la causa principal de la piorrea.

Ud. puede sentir la película con la lengua —una capa viscosa y resbaladiza, se adhiere a los dientes, penetra en los intersticios y allí se fija. Absorbe las manchas de los alimentos y el humo del tabaco, haciendo aparecer la dentadura "manchada" y opacando su brillantez. La pelicula al endurecerse forma el sarro. En ella se desarrollan los microbios a millones, y éstos, con el sarro, son la causa fundamental de la piorrea.

Para eliminar la película, los dentistas recetan el dentífrico especial destructor de la película llamado Pepsodent. Flocula la película, de modo que pueda removerse fácilmente con el cepillo sin perjudicar el esmalte. Al cabo de unos cuantos días, los dientes se vuelven más blancos y adquieren brillo.

Pepsodent no contiene piedra pómez, ni creta perjudicial ni abrasivos burdos. Es tan inofensivo que los dentistas lo recomiendan para limpiar los dientes blandos de los niños.

Acepte Esta Prueba De Pepsodent

Para probar sus resultados, envíe el cupón y recibirá una muestra gratis para 10 días. O bien, compre un tubo—de venta en todas partes. Hágalo Ud. ahora, por su propio bien.

Pepsodent

El Dentífrico Especial Para Remover La Película

The Pepsodent Co., Depto. C,
919 N. Michigan Ave.,
Chicago, E. U. A.

Sírvase enviar un tubo de Pepsodent para 10 días a

Nombre.....

Dirección.....

Ciudad.....

Dé su dirección completa. Escriba claro. Sólo un tubo para cada familia. 9-29-E

GRATIS
Un Tubo
Para 10 Días

TOME MANZANILLA "LEON"

Pídala en VIVERES FINOS DROGUERIAS y CAFES

REPRESENTANTE MANUEL BAJO

DEPOSITO DULCERIA DEL SALON H

TELEFONO-A.2711 HABANA

Los Acidos en el Estómago Causan Indigestión

Provocan gases, agruras y dolores. He aquí el remedio

Las autoridades médicas aseguran que casi las nueve décimas de todos los casos de enfermedades del estómago, indigestión, agruras, gases, náuseas y flatulencia, obedecen al exceso de ácidos hidroclóricos en el estómago, y no, como algunos suponen, a la falta de jugos digestivos. El delicado tejido del estómago se irrita, la digestión se retarda y los alimentos se agrían fácilmente, causando los desagradables síntomas que todos los que padecen del estómago conocen demasiado bien.

Para tales casos no se requieren digestivos artificiales, que por el contrario pueden causar verdadero daño. Ensaye la abstención de semejantes digestivos auxiliares, y obtenga en cambio, en cualquier farmacia la Magnesia Bisurada, tomando una cucharadita del polvo ó cuatro pastillas en un poco de agua después de cada comida. Esto le purificará el estómago, evitando la formación de ácidos excesivos, y no experimentará agruras, gases ni dolores. La Magnesia Bisurada (en polvo ó en pastillas—pero nunca en líquido ó en forma de leche) es inofensiva al estómago, barata en su precio y el más efectivo compuesto de magnesia para el tratamiento del estómago. La usan diariamente miles de personas que hoy disfrutan de sus comidas sin más temores de indigestión.

UNITED STATES RADIO & TELEVISION CORP. MARION INDIANA.
DISTRIBUIDORES PARA CUBA: UNIVERSAL MUSIC & Co.
S. RAFAEL ESQ. A CONSULADO - TELEFONO A.2930

M.E.C.D. 2016

A-2425 — SUSCRIBASE AL "DIARIO DE LA MARINA". Llamando al Teléfono A-2425 y le Enviaremos GRATIS "INFORMACION" — A-2425

DE DIA EN DIA

Nuestro colega "Información" ha comenzado a publicar una interesante serie de artículos sobre Mahatma Gandhi.

La personalidad de este "leader" de la independencia india, resulta sumamente sugestiva.

Para los hijos del Indostán especialmente.

Porque a muchos de los hombres de otra raza, ha de resultarles un tanto extravagante.

Verbigracia, el Mahatma, al salir de la prisión, se salió, entre otros, con los siguientes consejos:

No usarás telas de esas de fantasía que fabrican los ingleses.

No beberás más que refrescos.

No fumarás cigarrillos americanos.

Y esto, a muchos, les traerá a la memoria aquella anécdota inglesa de un señor que se fué a ver a un famoso médico de Londres, a quien le pidió un plan para llegar a los noventa años.

Y el médico y el cliente, sostuvieron este diálogo:

—¿Usted bebe?

—No señor.

—¿Usted juega?

—Ni a la brisca.

—¿A usted le gustan las mujeres?

—No.

—Entonces ¿para qué quiere usted vivir noventa años...

Con la consecuencia de que serán muchos los que se pregunten, para qué querrá, entonces, el Mahatma Gandhi la independencia de la India.

"218 bombas y 293 detenciones."

Por lo cual se sospecha que haya 75 personas, por lo menos, indebidamente privadas de libertad, a no ser que los que tienen esa sospecha no sepan restar.

O a no ser que se haya adoptado la costumbre de que vaya a poner las bombas una comisión.

"Hacen falta $80.000 para inaugurar el Capitolio en Abril

Si no se facilita esa cantidad, no podrá inaugurarse en él la próxima legislatura".

¡Versiones que echan a volar los oposicionistas!

Los Congresistas no son mejores que los niños de las Escuelas.

Y éstos, cuando ha llegado el caso, han sabido sentarse en cajones.

"Acusan al Alcalde Walker de incompetencia, ineficacia, ineptitud, burla de la ley, dispendio y deshonor".

¡Como se conoce que en Nueva York no existe una partida de la porra!

"Terminada la causa del ahorcado de la Embajada".

Ya está, ciertamente, aclarado por completo el asunto:

Se trataba de un ahorcado...

"Casa de juego sorprendida en Morón, anoche".

¿Sorprendida, en Morón, anoche?...

Pero ¿qué rayos pasó anoche en Morón?...

Tartarín de Tarascón.

Hay que acabar con el Juzgado Correccional.

Vale.

IMPUESTO DE LAS FACTURAS

La Cámara de Comercio Cubana pide modificación del mismo

El señor Charles C. Dufau, presidente de la Cámara de Comercio Cubana, ha dirigido a cada uno de los miembros del Senado, la siguiente carta:

«Acaba de ser aprobado por la Cámara de Representantes y debe encontrarse ya en ese Alto Cuerpo Colegislador, el proyecto de ley del Ejecutivo Nacional, por cuyo artículo II se modifica el apartado D del artículo I de la Ley de 29 de Enero de 1931, en el sentido de que las facturas comerciales menores de cien pesos lleven un sello del timbre de diez centavos.

«Se pretende, como se ha dicho, que toda factura desde un centavo de peso hasta cien pesos tribute diez centavos en sellos del timbre; lo que resulta excesivo cuando se trata de facturas de pequeño valor que en el mercado interior y en ciertos giros se expiden con mucha frecuencia; siendo además injusto y poco equitativo que las facturas de poco valor, que no exceden de un peso, estén gravadas en la misma cuantía que las de cien pesos.

«Debe tenerse en cuenta también, por otra parte, que todo comerciante o industrial tributa **tres veces** por el impuesto del timbre nacional; por la factura de importación, por la factura de venta en el mercado interior y por el recibo o cuenta. Es decir, cuando importa, cuando vende y cuando cobra la mercancía.

«Por todo lo cual, la corporación que presido, atendiendo la solicitud de varios de sus asociados, y en defensa de los intereses de las clases mercantiles que representa, y teniendo en cuenta también los intereses del Fisco, se permite proponer a la consideración de esa Alta Cámara, de la que usted forma parte, que sea redactado el proyecto de ley en esta forma:

«Artículo II.—El párrafo primero del apartado D del artículo I, del Capítulo Cuarto de la misma ley de veintinueve de Enero de mil novecientos treinta y uno, queda modificado, entendiéndose redactado así:

««D.—Las facturas comerciales en el comercio de importación y en el mercado interior, serán selladas de acuerdo con la siguiente escala:

Hasta $5.00	$ 0.02
Más de $5.00 hasta $25.00	0.05
Más de $25.00 hasta $100.00	0.10

y las mayores de 100 pesos serán selladas conforme a la escala de la letra B.

DOS HERMANAS DE LA CARIDAD LESIONADAS EN UN ACCIDENTE

Quedaron en libertad todos los detenidos por el asalto realizado a la casa «Sloppy Joe-s» por no resultar cargos

El doctor F. Marill, vecino de Calzada número 39, asistió ayer, a las Hermanas de la Caridad pertenecientes a la comunidad «Siervas de María», Sor María Dolores Dians y Muñiz, española, de 34 años y Sor Paula Erro Mandusén, española de 50 años. La primera presentaba una herida de unos cuatro centímetros de extensión, en la cabeza, y la segunda, contusiones en la cabeza y pierna derecha y fenómenos de conmoción cerebral.

Dichas lesiones las sufrieron cuando al pretender atravesar la calle 17 en la esquina de G, para dirigirse a su convento, fueron alcanzadas por el camión número 72075, que conducía el chauffeur Carlos Lazo Borea, español, de 21 años y vecino de Reina 52. El camión arrolló a las dos Hermanas de la Caridad, al chocar con él, el auto número 43512, conducido por el chauffeur Gerardo Fernández Carballo. Este, que se dirigía por la calle 17 al Vedado, al dar un corte, para no arrollar a las monjas, chocó con el camión, que lesionó a las mencionadas religiosas.

Estas se negaron a ser asistidas en Emergencias, siendo curadas por el doctor Marill en el Convento, que está situado en 23 y F.

EN LIBERTAD TODOS LOS DETENIDOS POR EL ASALTO DEL «SLOPPY JOE,S»

Por orden del Juez de Instrucción de la Sección Segunda, fué puesto en libertad ayer, Miguel Angel Gordillo, detenido y acusado de ser uno de los asaltantes del establecimiento «Sloppy Joe,s», el pasado domingo. No aparecen cargos contra él, aparte de la ocupación de una pistola niquelada, análoga a la que utilizó uno de los pistoleros, para amenazar a los dependientes.

DECLARARON LOS EMPLEADOS Y DIBUJANTES DE «KARIKATO»

En la causa incoada en el Juzgado de Instrucción de la Sección Segunda, en virtud de denuncia de los directores de la revista «Karikato», por la agresión de que fueron objeto el lunes 9 del actual, declararon ayer los dibujantes de dicha revista, señores Salomón Ferrufino y Jesús Hurtado de Mendoza, y los empleados señores Rafael y Abelardo Arroyo y José García. En sus declaraciones repitieron lo ya publicado en este periódico, acerca de la agresión de un grupo de individuos que disparando sus revólvers, hizo irrupción en la redacción, causando destrozos en los muebles y máquinas.

LESIONADO CASUAL

Amarrando unos bueyes en la finca «Riverón», en Guanajay, sufrió la fractura de los dedos medio e índice de la mano derecha, Nazario González, vecino de dicha finca.

Fué asistido en la casa de salud La Benéfica.

QUERELLA POR FALSEDAD

El señor Alberto del Pozo, vecino de Concepción 28, presentó una querella por falsedad, por haber fundamentado un desahucio el señor Manuel V. Otero, en el Juzgado del Norte, en un contrato privado con el señor Guillermo Lawton, propietario de la casa, siendo este extremo incierto.

ROBO

En la casa Acosta 61, violentando la puerta de la habitación, sustrajeron ropas y objetos, por valor de 100 pesos a Benjamín Gutiérrez, José Silva y José Fernández.

ARROLLADA POR UN AUTO

En Prado y Trocadero, el auto número 17584 que conducía el chauffeur José Fernández, vecino de Cuba 128, arrolló a la anciana señora Orosia de la Torre, causándole contusiones graves en la cabeza y cuerpo y fenómenos de conmoción cerebral. El chauffeur fué detenido.

AL SUBIR AL TRANVIA

En Infanta y Carlos III, al tomar el tranvía de Príncipe Muelle de Luz, resbaló y cayó al pavimento, la señora Eulalia Morales, de 58 años y vecina de San Leonardo 4. Fué asistida en Emergencias, de contusiones en el cuerpo, e intensos fenómenos de conmoción cerebral.

INTOXICADA

Por ingerir permanganato con intención de suicidarse por su mala situación, sufrió una grave intoxicación Rosa Niebla Negrín, de 26 años y vecina de San José 39.

CONCEDIDA LICENCIA AL DOCTOR CARRERA JUSTIZ

El Secretario de Agricultura, Comercio y Trabajo, concedió ayer una licencia de un mes por enfermedad al doltor Carrera Justiz, Presidente del Directorio de la Caja de Jubilaciones y Pensiones.

V I B O R E N A S

PRIMERA COMUNION EN EL COLEGIO CHAMPANAT

De año en año asisto a este piadoso acto que celebran los alumnos de los cultos y laboriosos Hermanos Maristas, con cuya amistad mucho me honro, siendo ellos invariablemente conmigo atentos y afectuosos.

En la mañana de ayer un numeroso grupo de niños de los que sabiamente educan en su gran colegio se acercaron a la Sagrada Mesa, de manos de Su Ilustrísima Monseñor Pedro González Estrada, Arzobispo de Atalia, recibieron la Sagrada Comunión, resultando un acto piadoso y conmovedor, viéndose a los niños con sus albos trajecitos, guardando la mayor compostura.

El altar lucía un severo y elegante decorado, de blanco y oro formando el más bello contraste, destacándose brillantemente el oro, hecho por el Hermano Gervasio. En la pequeña la Capilla para contener las numerosas familias que asistieron.

Monseñor González, mi respetable y bondadoso amigo, les dirigió la palabra, refiriéndose a la época actual, pidiendo a Dios que ilumine todos los corazones para que la santa paz reine en todos los hogares cubanos, y el más hermoso iris así anunciándolo, brille constantemente en su purísimo cielo, desde donde nos llegan las bendiciones del Señor.

Después se les sirvió a los niños un rico desayuno.

He aquí la relación de los que efectuaron su Primera Comunión:

Manuel Abril y Olivera, amantísimo hijo de mis distinguidos amigos señora Herminia Olivera y el doctor Manuel Abril Ochoa, Secretario de la Empresa Periodística de este DIARIO.

José y Enrique Miguel y Rivero, hijo del querido compañero señor Mariano Miguel y su gentil esposa Chichi Rivero, hermana del querido Director José I. Rivero.

Rubén y Ernesto Romeu y Gonzales, hijos de mis buenos amigos señora Angélica González y el teniente Director de la Banda de la Marina Nacional Armando Romeu.

Luis María Alonso y Vila, José Antonio Bolio y Pla, Manuel Beltrán y Fernández, Rafael Capote y Betancourt, Francisco Fernández y Maresma, Otto Gómez y Arcaute, Nicolás Gómez y Birdóstegui, Abilio Hernández y Lagomasino, José Infanzón y San Martín, Alberto López y S. Rozas, Humberto Morejón y del Pozo, Orlando Morejón y del Pozo, Jorge Salabarría y Salazar, Manuel Vallejo y Lorenzo, Fernando Zenea y Miró, José I. Zenea y Miró, René A. Abreu y Pérez, un perfecto caballerito, hijo de mis queridos amigos de la infancia, Amparito Pérez y Julián Abreu.

Sergio Asón y Sotolongo, Gustavo Averhoff y Herrera, Andrés Barceló y Foyo, Jorge Centeno y de la Torre, Joaquín Comas y Padron, Orlando Cruz y Ansoategui, Manuel Falcón y Domínguez, Mario de J. Gutiérrez y Perdomo, Carlos de Haya y Roig, Rolando Mañalich y García, Reinaldo Mesquida y Leo, Roberto Paz y Rodríguez, Lucian Pérez y Díez, Manuel Porto y Fuzos, Rafael Reyes y Molina, Humberto Ruiz y Regueira, José S. Segredo y Pérez, Luis E. Torres y Dihigo, Armando Abadín y González, Pedro Alemán y Simón, Ernesto Alvarez y Rodríguez, Raul A. Azpiazu y Alemán, Rafael Baliarda y Pujol, Roberto Beltrán y Fernández, Armando Carvajal y Alegre, Jesús René Castellanos y Gómez, César Fernández y Martínez, Fernando García y Alvarez, Raul Guisantes y de Tanta, Gustavo Huertos y Hierro, Manuel A. Menéndez y Cima, Adolfo Ponce de León y Benavides, Jorge Ramírez y Rodríguez, Jesús Roza y Hernández, Rafael Reyes y Guzmán, Raul Texidor y Viada, Ignacio López y S. Rozas, Bernardo Menéndez y García, Adriano Reyes y Guzmán, Miguel Roca y Tarnos.

Raul Fernández y Pérez, José Luis y Olazabal, Efrén Pichardo y Caluerín, Ricardo Padiefne y Labrada, Pedro S. Pérez y Perera, Orlando Recio y Sueiras, Mario Romero y Blanco, Ernesto Ruiz y Santovenia, Héctor Delgado y Maden, Jorge García y Martín, Carlos Jiménez y Ruiz, José E. Santos y Ortega, Manuel Salgado y Martínez, Miguel A. Díaz Perera y Morejón, Antonio García y Pereda, Lázaro Cuevas y Alvarez, Armando Guerra y Ortiz, René Paz y Rodríguez, Pedro Pablo Peralto y Tamés, Raul Pérez y Arduines, Oscar R. Prada y Seara, Segundo Lopo y Seoane, José Gabriel Roza y Fernández, Raul Calvo y Domenech, Juan Oliva y Nuñez, Orlando Nieto y Samba, Roberto Nieto y Cambas, Lázaro Ravelo y Avila.

La parte musical estuvo dirigida por el profesor del colegio señor José Valls, que también dirigió el hermoso coro formado por alumnos.

Una vez más felicito a los laboriosos y queridos Hermanos Maristas.

MUY FELICITADOS

Lo fueron ayer en sus días el popular comerciante de la bariada de Santos Suárez estimado amigo José García, en cuyo honor celebraron una rica comida sus inseparables hermanos Aníbal y Bienvenido Rapado, de la antigua Casa Corticelli.

También lo fué el simpático joven «Pepe» Zafra Guerrero, perteneciente a la Administración de «La Polar» e hijo del estimado amigo señor Carmelo Zafra Milanés; puedo decir que «Pepe» hizo una buena zafra de felicitaciones.

Y recibieron muchas demostraciones de afecto los estimados esposos señora Josefa Bermúdez y el atento amigo José Montes, condueño con su hermano Don «Paco» Montes de la acreditada casa La Mariposa.

Yo les reitero mi más afectuosa felicitación.

Urbano del Castillo.

Las Defunciones Ocurridas Ayer en la Habana

HASTA LAS 4 P. M.

Fabricia Hernández, b, 40 días, Hospital Calixto García. Cianosis de los recien nacidos.

Ana Nuñez, b, 83 años, Santa Teresa 42. Arterio Esclerosis.

Angela Martel b, 40 años, Instituto del Cáncer del Utero.

Olga Ponce, m, 14 meses, San José 142. Toxinfección G. intestinal.

Agustín Armenta, b, 66 años, Hospital C. García. Enteritis.

Zoila J. Hernández, m, 40 años, Hospital C. García. Tuberculosis pulmonar.

Aida Suárez, b, 5 años, Lugareño y Almendares. Diabetis.

Mercedes Hernández, m, 16 años. Neumonía.

Salustiano Pérez, n, 58 años, Vives 113. Arterio esclerosis.

Sebastián González, b, 58 años, San Joaquín 51. Edema pulmonar.

Olga V. Rivas, b, 6 meses, Crespo 10. Toxinfección G. intestinal.

Esperanza Suárez, b, 33 años, Mazón Clínica. Oclusión intestinal.

Severa Carmona, n, 59 años, Compromiso 11 doctor Ledón. Embolia cerebral.

Dominga González, n, 65 años, Hospital C. García. Quemaduras accidental.

Pablo Toledo, b, 6 años, Calzada de Bejucal 52. Raquitismo.

Basilisa J. Baldés, b, 2 y medios meses, Beneficencia. Mac prematuro.

Teresa Fernández, b, 79 años, Atarés 29. Estrechez mitral.

Lidia Leiva, b, 7 años, Hospital Municipal. Fisura palatina.

Alberto López, b, 66 años, S. Mariano 19. Yub pulmonar.

Emilia Cruz, m, Dolores C. Yub pulmonar.

DONATIVOS PARA PREMIOS EN LA EXPOSICION DE "GRAL. MACHADO"

Se otorgarán varias medallas de oro y premios en metálico a los mejores animales que se presenten en dicha exposición

Entre los premios en metálico que se han de otorgar por la Exposición de Industria Animal que se inaugurará el próximo día 28 en el reparto Lutgardita, barrio General Machado, término municipal de Santiago de las Vegas, figuran los siguientes, recibidos por los organizadores de autoridades, entidades comerciales y particulares.

Relación de premios donados

A la vaca nacida en el país, de cualquier raza lechera, de 2 a 7 años de edad, de mayor producción en grasa, tomando como dato el total de los cuatro ordeños. Premio donado por el General Machado, $100.00.

—A la vaca nacida en el país, de cualquier raza lechera, de 2 a 7 años de edad, de mayor producción en leche, tomando como dato el total de los cuatro ordeños. Premio donado por el doctor Francisco María Fernández, $100.00.

—Al mejor conjunto de bovinos de cualquier raza de carne, prefiriéndose en igualdad de condiciones a los registrados. Premio donado por José R. Barceló, $100.00.

—Al mejor añejo o torete de cualquiera raza lechera, registrado, nacido en el país, prefiriéndose en igualdad de condiciones al de mayor desarrollo en relación con la edad que tenga. Premio donado por el señor Robert A. Anderson, $50.00.

—Al mejor ternero de cualquier raza lechera, nacido en el país, prefiriéndose al de mayor desarrollo en relación con la edad que tenga. Premio donado por el doctor Juan Gronlier. Una máquina de cortar forraje.

—A la mejor pareja de novillas, de cualquier raza lechera, nacidas en el país, prefiriéndose en igualdad de condiciones las que justifiquen su genealogía. Premio donado por el General Gerardo Machado, $100.00.

—A la novilla que siga en méritos a la campeona, nacida en el país, premio donado por la Compañía Lechera de Cuba, $50.00.

—Al mejor conjunto de cerdos, de una misma raza, de cualquier edad, prefiriéndose en igualdad de condiciones al integrado por ejemplares de menor edad, no lechales, premio donado por el doctor Juan Gronlier Una máquina de rallar yuca y boniato.

OTRAS DONACIONES

Además, se han recibido de personas y entidades comerciales para que se otorguen como premios en las diferentes exhibiciones del Certamen, las siguientes donaciones:

Medalla de oro, que se concederá como el trofeo del Premio Campeón a la mejor vaca lechera, donado por el doctor Viriato Gutiérrez. Medalla de oro, que se concederá como el trofeo del Premio Campeón a la mejor novilla de raza lechera, donada por el General Eugenio Molinet. Medalla de oro, que se concederá como el trofeo del Premio Campeón al mejor toro de raza lechera, donada por el Gobierno Provincial de la Habana. Medalla de oro, que se concederá como el trofeo del Premio Campeón al mejor toro de raza de carne, donada por el señor José A. Villena. Medalla de oro, que se concederá como el trofeo del Premio Campeón al mejor verraco de pura raza, donada por los señores Likes Brothers. Medalla de oro, que se concederá como premio especial a la mejor exhibición de productos derivados de la leche, donada por el señor José A. Villena; Medalla de oro, que se concederá como premio especial a la mejor exhibición de productos derivados de la carne, donada por el Gobierno Provincial de la Habana; medalla de oro, que se concederá como premio especial a la mejor exhibición de tasajo de res vacuna, donada por el General Eugenio Molinet; un equipo completo de accesorios de apicultura, que se concederá a la mejor exhibición de miel y cera de abejas presentada por un mismo expositor, donado por el comerciante señor Manuel Florez.

A la mejor puerca de pura raza, propia para cría, nacida en el país, una copa de plata, donada por los laboratorios Lederle.

DOS MIEMBROS DE LA COMISION EXPORTADORA DE AZUCAR DIMITIERON

Debido a las dificultades y obstáculos de toda clase que venía creando para el normal funcionamiento de la Corporación Exportadora Nacional de Azúcar, sobre todo en lo que se refiere a tratar de asuntos o decisiones que requieren la votación de todos sus miembros, la ausencia permanente de Cuba de los cuatro miembros americanos de dicha Corporación, han renunciado a sus cargos los señores Walter S. Barblett y Robert Lehman, por impedirles sus múltiples ocupaciones en New York venir a Cuba en cualquier momento.

La Corporación ha nombrado en sustitución de los dos renunciatarios a los señores George T. Walker y Elmo J. Miller, que residen permanentemente en Cuba, y que podrán, por consiguiente, colaborar más constantemente con los miembros cubanos de la Corporación en la trata y resolución de los asuntos que están encomendados a la misma.

El mencionado nombramiento ha sido sometido al Presidente de la República, quien, según se espera, lo sancionará hoy.

CONFIRMO EL SUPREMO UN FALLO DICTADO POR LA AUDIENCIA DE CAMAGUEY

La Sala de lo Criminal del Tribunal Supremo ha dictado sentencia confirmando el fallo de la Audiencia de Camagüey por el que se condenó al procesado Miguel Guerrero Rodríguez, teniéndosele en cuenta una circunstancia atenuante, a la pena de 12 años y un día de reclusión temporal.

El acusado y Regino Cabrera Vargas tuvieron una acalorada discusión en la mañana del 14 de agosto del pasado año, en la finca La Gloria, barrio de Buenaventura, del término de Santa Cruz del Sur, con motivo de un cerdo que había muerto en los terrenos del segundo y que quería el acusado fuera retirado de ese lugar, empleándose frases duras y amenazas y dirigiéndose después a un palmar inmediato donde ambos hicieron uso de los machetes de trabajo que portaban, causándole Guerrero Rodríguez a Cabrera Vargas una herida en la región pectoral de derecha a izquierda, hasta la región abdominal, con sección de las costillas segunda y tercera, que le produjeron la muerte a los pocos momentos.

TURISMO EN EL CLUB ROTARIO

En la sesión de ayer se trató sobre dicho asunto

Se trató sobre tourismo en la sesión que el Club Rotario celebró ayer en el lugar de costumbre.

Habían sido invitados al acto, muy importante, por cierto, ya que se iba a hablar de lo que se llama la segunda zafra de Cuba, el Mayor de la Ciudad, señor Tirso Mesa en su calidad de Presidente de la Comisión del Tourismo, y el ingeniero Lombillo Clark, Secretario de Obras Públicas.

Ambos funcionarios se excusaron de asistir. Este hecho fué calificado por el Presidente del Club Rotario de la Habana, doctor Felix Granados, de muy lamentable, ya que el asunto que se iba a tratar, interesaba no sólo a los rotarios y a los habitantes de Cuba en general, sino en particular, a los antecitados funcionarios, quienes por sus altos puestos dentro de la Administración podían hacer mucho en favor del tourismo.

La sesión, sin embargo, se movió alrededor del tema antes indicado. El señor Andrés de Terry, Presidente del Automóvil Club de Cuba, y uno de los más fervorosos propagandistas del tourismo, dirigió la palabra durante varios minutos a la concurrencia, a quien impuso de todo lo bueno que se había hecho en favor de ese extremo, desde el año 1928, fecha en que solicitó del Presidente de la República, un decreto para que las máquinas conductoras de visitantes, pudiera estar en la Habana, y en todos los lugares de la Isla, durante noventa días, sin necesidad de pagar tributo de ninguna clase, y sin que tuvieran tampoco que proveerse de chapa para circular. Ese decreto también ha dado grandes facilidades a los touristas de Norteamérica, para que puedan desembarcar en las aduanas de la República, sin que los funcionarios les impongan a los pasajeros trabas algunas. Se muestra por último, muy agradecido al apoyo que le prestaran en aquella oportunidad, el General Machado, y los doctores Martínez Ortiz y Miguel Angel Campa, quienes ocupaban en aquel entonces, respectivamente los cargos de Secretario y sub-Secretario de Estado.

Habla Conrado W. Massaguer.—El general caricaturista, Conrado W. Massaguer, acudió a la sesión en calidad de invitado de honor, y como experto en cuestiones turísticas, a pesar de que la Comisión Nacional—dijo Massaguer—nunca le había indicado para que la sirviera, aún en calidad de experto ad honorem, «Sin embargo—manifesto—he puesto siempre mis servicios en la obra de hacer el tourismo, más intenso y de mayor calidad».

Se refirió también al señor Tirso Mesa, Mayor de la Ciudad, quien por sus condiciones de hombre que había nacido rico, y haber viajado casi todo el mundo, y ser persona de buen gusto, podía hacer mucho por el fomento del tourismo en su país.

Por último manifestó que era urgentísimo ofrecer locales adecuados al Museo Nacional y a la Biblioteca, ambos en un estado deplorable. Esta última, dijo, se encuentra en un estado de verdadera mendicidad, ya que apenas alcanzan los créditos para la compra de los más necesarios libros editados. De tal manera es pobre la situación de la Biblioteca Nacional, que se encuentran más de setecientas cajas de libros depositados en el edificio que fué hasta hace poco, Cárcel de la Habana. Libros que se encuentran presos, como si éstos fueran vulgares delincuentes.

Termina la sesión.—Por último, a propuesta del señor Granados, los visitantes americanos, que se encontraban presentes en la sesión, ofrecieron a la consideración de los rotarios de esta ciudad, la impresión que habían obtenido de la Habana y lo que en su sentir era necesario para ser una gran ciudad con todos los poquitos para atraer al tourismo.

AUTORIZADAS LAS ELECCIONES DE LOS REPORTERS PARA EL DIA DOCE

El Alcalde de San Luis, Oriente, da cuenta a Gobernación de haber embargado mil sacos de azúcar al central «Borjita»

Con motivo de celebrar ayer su onomástico el doctor José Clemente Vivanco, Secretario de Gobernación, fué cumplimentado por todos los funcionarios y empleados de la Secretaría, quienes le hicieron patentes sus simpatías y consideraciones.

Además el doctor Vivanco recibió la visita del Senador doctor Manuel de Vera Verdura, el Comandante Carrerá, el Segundo Jefe de la Secreta señor Saul Herrera, el Comandante Pedro de Cárdenas Segundo Jefe de la Policía Nacional, el Inspector del Cuerpo doctor Antonio B. Ainciart y el Teniente Girado, Ayudante del Jefe de Policía.

El despacho del doctor Vivanco se vió invadido durante todo el día por distintas personalidades de la administración pública y de la política, que lo saludaron.

También fué objeto de felicitaciones su Secretario, el joven Ingeniero señor José Antonio Vivanco y el Pericial adscripto al despacho de la Secretaría señor José Miguel Barroso.

Las elecciones de los reporters.—Nuestros queridos compañeros señores César Rodríguez e Isidro Mederos, Presidente y Secretario, sucesivamente, de la Asociación de Reporters, recogieron la autorización para celebrar las elecciones de renovación de directiva de la Asociación, que serán el próximo 12 de Abril.

La Independencia de Santiago de Cuba.—Rodríguez y Mederos trataron con el doctor Vivanco de la clausura de la Independencia, diario de Santiago de Cuba, en solicitud de que sea levantada. El doctor Vivanco prometió estudiar el asunto para resolverlo, lo que no ha podido aún hacer en espera de los informes pedidos.

Ambos compañeros, también, cumplimentaron al doctor Vivanco, por su onomástico.

San Luis y el C. Borjita.—El Alcalde de San Luis de Oriente, señor Vizcay, ha comunicado a Gobernación que en vista de que el Central Borjita no pagaba sus contribuciones se vió en la necesidad de embargar mil sacos de azucar de su propiedad para cobrar $4.000.00 de dicho concepto, que estaban depositados en el Central Marimón, pues ya había agotado los medios persuasivos para ello.

Agrega que tiene entendido que el Administrador del Central Marimón se ha quejado a las autoridades de supuestas violencias hechas por los empleados del Ayuntamiento, las cuales son inciertas y que lo que ocurre es que desde que el Central Borjita ha pasado al señor Pedroso, cuesta trabajo cobrar las contribuciones y es propósito de la Alcaldía extraer los azúcares de esa finca para retenerlas y cobrar los adeudos.

Huelga en Caibarién.—Con motivo de que continúa la huelga de los obreros de los muelles del puerto de Caibarién, la Secretaría de Gobernación ha dispuesto que las autoridades de esa Villa actuen enérgicamente para terminarla, toda vez que hay en depósito veinte mil sacos de azúcar que no pueden embarcarse por ese motivo.

Contra los vicios.—En una conferencia sostenido por el doctor Vivanco con el Jefe de la Policía Nacional Comandante Carrerá, se convino en continuar, enérgicamente, la campaña emprendida contra todos los vicios que han tomado carta de naturaleza en la Habana, especialmente el juego y los espectáculos inmorales.

Noticias diversas.—La señorita Cuca Fernández, Secretaria del doctor Zubizarreta, se encuentra ya restablecida, por lo que comenzó de nuevo su labor ayer en Gobernación.

El Alcalde de la cárcel de Güines remitió a Gobernación dos proclamas por el ex-Secretario de Gobernación doctor Rafael Iturralde, ocupadas al penado Fredy García, que extingue condena por injurias graves. El penado, según su dicho, es periodista.

Se ha pedido informes a la Secretaría de Sanidad sobre la situación del penado Carlos Lacebrón, de la Cárcel de Bayamo, que es narcómano y debe ingresar en el Lazareto del Mariel.

Celestina Ramos Lopez, condenada por el Juez de Jagüey Grande por ofensas a la moral, debe ingresar en la Prisión Nacional de Mujeres en Guanabacoa.

Y el penado Saturnino Suárez Guerra, que padece de paraplejía flácida continuará en la Cárcel de Camagüey, pues no es necesario su traslado al Hospital, según informan los doctores Socarrás y Herrada, que lo asisten.

La detención de un «leader».—Ha sido detenido el señor Guillermo Fernández Arrate, «leader» universitario y alma del Directorio Estudiantil. Fué remitido al Castillo del Príncipe, a disposición del Juzgado que conoce de la causa que se le sigue por sus actividades.

La fragancia del trópico... la languidez sexual de la vieja España... el chic de París... Todo esto combinado resuelve la fineza de un perfume de distinguida personalidad.

Un perfume fabricado, envasado y sellado exclusivamente para EL ENCANTO.

Planta baja.

El Encanto

SOLIS, ENTRIALGO Y CIA.

Oferta de Primavera.

FAJAS TUBULARES

Dice un crítico francés de la moda:

"Las fajas siguen y hacen la moda. No puede un vestido resaltar su belleza si una faja no acusa la intención de la línea".

El surtido de EL ENCANTO responde, fielmente, a estas sutiles indicaciones

Hacemos de estas fajas una oferta especial en estos días oportunos.

Confeccionadas con elástico de tricot de seda y algodón.

Los modelos de 14 pulgadas de alto los hemos reducido a

9.00 11.00 y 15.00

Los de 16 pulgadas a

10.50

Los demás estilos han sido rebajados de precio en la misma proporción.

Segundo piso

El Encanto

M.E.C.D. 2016

SECCION A

TELEFONOS: Centro Privado. M-7911 Imprenta . . M-9665 Máquinas . . M-3450 Clasificados . A-3333 Radio. . . . M-7714

DIARIO DE LA MARINA

TELEFONOS: Centro Privado. M-7911 Imprenta . . M-9665 Máquinas . . M-3450 Clasificados . A-3333 Radio. . . . M-7714

SECCION A

AÑO IC — Acogido a la franquicia postal. — LA HABANA, VIERNES, 20 DE MARZO DE 1931 — El periódico más antiguo de Cuba. — PAGINA ONCE

ACTUALIDAD ESPAÑOLA

EL FALLO POPULAR

por Rafael Suárez Solís

Va a comenzar la vista, ante el Supremo de Guerra y Marina, de la causa en que aparece como principal procesado don Niceto Alcalá Zamora. Junto a él se sentarán en el banquillo, don Fernando de los Ríos, don Alvaro Albornoz, don Julián Besteiro y otras destacadas figuras. Son los firmantes del manifiesto revolucionario de diciembre; personas que de triunfar el movimiento ocuparían hoy los puestos destacados del Gobierno de España. De la supuesta presidencia de la supuesta República, don Niceto va, después de pasar por la cárcel, al duro y real banquillo de una sala de Justicia. Distancia breve que cualquiera puede recorrer rápidamente en los períodos de la política turbulenta. Y del banquillo lo mismo se puede ir a la calle que al presidio que al muro de los fusilamientos. Pero también puede cerrarse el círculo, y volver el procesado al sillón—y no supuesto—de la presidencia de la República.

Por lo pronto, a donde no irán los procesados es al fusilamiento. En estos casos el indulto antecede a la sentencia. Y es porque antes de sentenciar los jueces ya falló el tribunal verdaderamente competente: el pueblo. Se decía en esta columna días pasados: No es clemencia lo que se pide, es justicia. Y no es justo condenar a unos hombres que sólo piden intervenir, a título de ciudadanos, en las cuestiones políticas; hombres que quieren, puesto que el Estado no tiene Constitución, redactar la carta constitucional que apetezca la mayoría de los electores.

Ante ese mismo tribunal comparecieron hace poco más de tres años el propio don Niceto Alcalá Zamora y el propio don Alvaro Albornoz. Entonces se sentaron a la izquierda de la mesa presidencial. Eran los defensores de dos de los encartados en el proceso de la noche de San Juan, entre los que se contaban los generales Weyler y Aguilera, el coronel Segundo García y los capitanes García Hernández y Fermín Galán. Como compañeros defensores de Alcalá Zamora y Albornoz figuraban don Melquiades Alvarez, don José Rico, don Augusto Barcia, Lerroux, Balboquín, Duboix y otros letrados de la extrema izquierda política. Se dictó una absolución general, no sin que antes los letrados declarasen que el único delito cometido por los procesados era el de defender la Constitución, hecho que si se estimaba delictuoso, debiera ser castigado, y, si no, tomado como punto de partida para procesar a los detentadores del Derecho; en primer lugar, el general Primo de Rivera.

Casi con los mismos discursos pudiera defenderse a los procesados de hoy. El supuesto delito es el mismo. Lo que se persigue es el orden, un orden cualquiera. Y aparte de que cualquier idea es lícita, lo es también el luchar por imponerla cuando no hay ley vigente que garantice un orden determinado.

Alguna ley ha de tener España y es hora ya de que la tenga. Hora de que se organice el país según un principio jurídico. Cualquiera menos el prescrito en 1923. Lo que los generales Weyler y Aguilera querían en 1927, y por lo que fueron procesados, era la vigencia de la Constitución del 76. Querer eso se estimó una rebeldía, puesto que la Dictadura había establecido, por medio de leyes especiales, otra legalidad. Se vive hoy dentro de esa misma legalidad dispuesta por la Dictadura, y se procesa a los hombres que tratan de impedir lo que impidió la Dictadura al amparo de leyes que hoy rigen. Si la Dictadura no ha sido encartada en un proceso, si no se inició aún contra ella pleito para exigirle responsabilidades, ¿cómo condenar delitos de la misma esencia, de igual propósito? Porque lo que trataron de llevar a cabo los procesados de hoy fué un golpe de Estado, hecho político premiado con el Poder en 1923, un Poder que duró cerca de siete años, y que, con otro nombre, continúa gobernando.

Se dirá que el poder, en tiempos de revolución, lo otorga el triunfo. Cierto. Pero en la revolución el castigo no se impone por tribunales ordinarios. Se muere, como se triunfa, en el campo de batalla. De ahí la indignación que produjo el fusilamiento de los capitanes García y Galán. De ahí, también, y por ese antecedente de la repulsa popular, el indulto del capitán Sediles, antes de ser firmada la sentencia.

Y es que, repetimos, en tiempos de revolución, el tribunal popular se constituye, actúa y falla antes, y con más autoridad, que los tribunales oficiales. Y el tribunal popular ha absuelto—si no premiado todavía—a los procesados por los movimientos de diciembre.

A Pesar de la Unión de los Republicanos y Socialistas, Cuentan con Fuerzas muy Escasas

CONTINUA AUMENTANDO EL CAUDAL DEL GUADALQUIVIR POR LA LLUVIA

Ha causado intensa satisfacción en toda España que haya sido conmutada la pena de muerte al Capitán Sediles

SEVILLA, marzo 19 (A. P.)— El temporal de lluvias continúa aumentando el caudal del río Guadalquivir.

La Comandancia de Marina ha circulado órdenes a las márgenes del río a fin de que se adopten precauciones para evitar desgracias.

Los barcos han redoblado sus amarras.

LOS REPUBLICANOS Y SOCIALISTAS NO CUENTAN CON FUERZAS EN MUCHAS PROVINCIAS

MADRID, marzo 19 (A. P.)— El ministro de la Gobernación está dando instrucciones a los gobernadores civiles al objeto de que hagan preparativos para las elecciones.

La ley electoral se halla vigente en toda su plenitud, y así se lo ha recordado el ministro a todos los alcaldes de España.

En Huelva se ha formado una coalición monárquica que luchará frente a los socialistas y republicanos unidos. Hasta la fecha no han entrado a formar parte de ella los amigos de Burgos Mazo.

En Guadalajara, los amigos del conde de Romanones han formado candidaturas en casi toda la provincia, creyéndose que el triunfo de los monárquicos en esa provincia es indiscutible.

En las Baleares serán los conservadores los que obtendrán mayor número de candidatos en la capital y en la mayoría de los pueblos.

En diversas provincias se ha pactado la unión de republicanos y socialistas, pero se da por seguro que serán derrotados a causa de las pocas fuerzas con que cuenta a pesar de la unión.

CAUSO GRAN SATISFACCION EL INDULTO DEL CAPITAN SEDILES

MADRID, marzo 19 (A. P.)— La opinión pública y la prensa se muestran satisfechas del indulto del capital Sediles.

Los periódicos de la izquierda dicen que «la voluntad decidida de un pueblo ha hecho fracasar la pena de muerte».

Los diarios de la derecha elogian la ecuanimidad del Rey y la habilidad del Gobierno, evitando motivos de disensión entre los diversos sectores de la opinión pública.

Son numerosos los telegramas que ha recibido el presidente del Consejo de Ministros, almirante Aznar, felicitando al Gobierno.

De Jaca, Huesca, Sevilla, Gijón, Valencia, Castellón de la Plana, Málaga y, en general, de todas las provincias españolas, recibe el Gobierno mensajes de felicitación.

En Toledo, donde radica la familia del capitán Sediles, ha sido recibida la noticia de la conmutación de la pena con general satisfacción.

Las comisiones ejecutivas del partido socialista y de la Unión General de Trabajadores han escrito una carta al almirante Aznar, manifestándole la satisfacción que les ha producido saber que ha sido indultado el capitán Sediles, rogándole que manifiesta la disposición en que se halla el Gobierno respecto de la amnistía que solicitan los obreros.

El almirante Aznar les había ya enviado ya una carta informándoles que el Gobierno estaba en disposición favorable a otorgar el indulto.

BERENGUER CONVALECERA EN GRANADA

MADRID, marzo 19 (A. P.)— El ministro del Ejército, general Berenguer, ha regresado a Granada, donde pasará la convalecencia de la enfermedad que padeció por causa de una infección en el pie.

Dícese que el ministro está algo mejorado.

HERIDO EL DIESTRO SOLORZANO EN BARCELONA

BARCELONA, marzo 19 (A. P.) — En la corrida celebrada hoy en esta plaza con motivo de la festividad de San José resultó herido el diestro mejicano Jesús Solórzano, y además la dislocación de la mano derecha.

Se cree que la herida es leve.

Alternaba con el torero mejicano «Armillita Chico» y Manolo Bienvenida y Domingo Ortega.

A Causa de la Lluvia Quedaron Algo Deslucidas las Típicas Fallas que se Quemaron en Valencia

Enviaron al Rey, a Londres, el Decreto de Restablecimiento de las Garantías

Dice el Almirante Aznar que el indulto de Sediles es claro indicio de que el Gobierno desea paz y concordia nacionales

MADRID, marzo 19. AP. Varios amigos del exministro Santiago Alba aseguran que piensa celebrar diversas reuniones con sus amigos durante los días que permanezca en Madrid.

También dicen que es posible que funde un periódico que defienda su política.

TRANSCURRIO TRANQUILAMENTE EL DIA DE SAN JOSE

MADRID, marzo 19. AP. España pasó tranquilamente el día de San José, que se celebra en todo el país como festividad religiosa, y esta noche el Gobierno hacía los últimos preparativos para el consejo de guerra de mañana.

Las oficinas del Gobierno permanecieron cerradas hoy, así como las fábricas y talleres.

Políticamente, poca cosa de importancia ocurrió hoy, excepto el regreso a Madrid del exministro liberal don Santiago Alba y la formación de un nuevo partido izquierdista catalán en Barcelona.

Las manifestaciones públicas motivadas por la pena de muerte dictada por el consejo de guerra de Jaca han cesado en vista de la clemencia otorgada por el Rey Alfonso al capitán Sediles.

ELEVADA A PLENARIA LA CAUSA CONTRA LOS PAISANOS REBELDES

ZARAGOZA, marzo 19. AP. Se ha elevado a plenaria la causa que se instruye en esta ciudad contra sesenta y ocho paisanos acusados de participación en la revolución de Jaca.

Créese que dicha causa se verá por un consejo de guerra en los primeros días de abril.

EL RESTABLECIMIENTO DE LAS GARANTIAS SERA TOTAL

MADRID, marzo 19. AP. «El Gobierno cada vez se siente más fuerte y cumplirá el programa que se impuso al ocupar el poder. Quienes anuncian una crisis, faltan a la verdad, porque la armonía en el Gobierno es absoluta», dijo hoy a los representantes de la prensa el Almirante Aznar.

Agregó que envió a Londres, para que lo firme el Rey, el decreto restableciendo las garantías constitucionales, el cual será devuelto por don Alfonso por correo aéreo. Manifestó el Almirante Aznar que el restablecimiento de las garantías será total.

Siguió diciendo el Jefe del Gobierno que el indulto del capitán Sediles es un claro indicio de los deseos del Gobierno de paz y concordia.

En los centros políticos se han interpretado tales palabras en el sentido de que constituyen un anuncio de que el Gobierno se propone dictar una amnistía para todos los complicados en el intento revolucionario.

El Almirante Aznar se lamentó de que los monárquicos de Madrid no se unan a la candidatura única en las elecciones municipales, mientras los antimonárquicos van todos unidos a la lucha, con gran entusiasmo.

SANTIAGO ALBA REORGANIZARA EL ANTIGUO PARTIDO DE QUE ES JEFE

Padeciendo de insuficiencia renal, de una afección al corazón, y de uremia, está gravemente enfermo Rusiñol

GRAVEMENTE ENFERMO SANTIAGO RUSIÑOL

BARCELONA, marzo 19 (A. P.) — El dramaturgo y pintor Santiago Rusiñol se encuentra gravemente enfermo, padeciendo de insuficiencia renal, una afección cardíaca y uremia.

ALBA PERMANECERA ALGUNOS DIAS EN MADRID

MADRID, marzo 19 (A. P.)—Santiago Alba, jefe liberal, regresó hoy a Madrid por vez primera después de ocho años de ausencia.

En algunos centros se cree que su reanudación en las actividades políticas puede significar que Alba sea el próximo jefe del Gobierno.

Poco después de su llegada recibió a los periodsitas y les manifestó que está conforme con el programa «de pacificación del país que pide el grupo constituyentista» a que pertenece.

Añadió que no hay misterio alguno en su inesperado regreso a España, el cual no está relacionado con crisis ministerial alguna.

Opina Alba que es posible que el gobierno de Aznar pueda celebrar las elecciones, y agregó que no ha resuelto todavía los detalles del programa político, a cuyo efecto espera conferenciar con los jefes políticos, especialmente los constituyentistas.

Intenta reorganizar el antiguo partido albista, de que es jefe, a fin de cooperar con los constituyentistas.

Alba permanecerá dos días en Madrid, volviendo a París de donde regresará definitivamente en el mes de abril para comenzar su actuación política.

FUNDADO EL NUEVO PARTIDO EN BARCELONA

BARCELONA, marzo 19 (A. P.)— En la Asamblea de las izquierdas se constituyó hoy un nuevo partido que aboga por la independencia completa de Cataluña, pero que al propio tiempo tiene filiación republicana.

Marcelino Domingo, actualmente fugitivo en París como resultado de la revolución de diciembre, ha sido elegido miembro del Directorio del nuevo partido después de una acalorada discusión.

Los demás directores son Maciá y los representantes de Tarragona, Gerona, Lérida, Barcelona y ciudades suburbanas.

ALCALA ZAMORA NO ES REVOLUCIONARIO

MADRID, marzo 19 (A. P.)— La defensa de Alcalá Zamora y de sus compañeros consistirá, según hemos podido saber hoy, en que son republicanos y firmaron una proclama a favor de la República, por lo que se trata de una cuestión puramente política. Agregará que tienen derecho como tales republicanos de abogar por la forma de gobierno que desea, pero que no se propusieron hacer una revolución.

El fiscal solicita penas de doce a veinte años de prisión, pero se tiene entendido que los rebeldes civiles sufrirán cortas condenas porque el Gobierno aprovechará cualquiera oportunidad, como la Semana Santa o el día del cumpleaños del Rey para perdonar a los revoltosos.

EL INFANTE DON JOSE EUGENIO CELEBRO SU SANTO

MADRID, marzo 19. (A. P.)— Los numerosos Josés que existen en España celebraron hoy su Santo, entre ellos el Infante don José Eugenio, por cuyo motivo la Guardia Palatina vistió de media gala.

Las cofradías de San José efectuaron fiestas religiosas en honor del Santo Patrono.

En Valencia se quemaron las fallas, recorriendo las calles varias bandas de música.

La lluvia que cayó hoy en Valencia deslució algo los festejos.

POSTALES ASTURIANAS

PAISAJE DE ENCANTAMIENTO

por C. CABAL

La iglesia parroquial, grave y señera, entre las encinas centenarias lo avizora y lo ampara todo.

El alto de la ermita de San Roque, frente a la anchura del mar. La diafanidad del aire, cristalinamente azul. Todo el peñón a que se agarra el pueblo parece que quisiera florecer...

La costa, entrándose en tierra, lanzándose enseguida sobre el agua, unas veces en seno, otras en punto, va a hundirse como un gusano en la profundidad del horizonte. El mar se hincha en los senos blandamente, para repletarlos bien, y va empujando sus olas hacia los brazos de las playas líricas guardadas en los cantiles. Colunga; después, la Isla; enseguida, Caravia, luego, Vega... Y sobre los cantiles verdinegros, en medio de nidales de eucaliptus, alguna vivienda blanca que duerme sus ensueños de paloma.

También este peñasco es un nidal. De sus cantos, de sus poros y de sus intersticios enflorados, agárranse las casitas, que intentan empujarse unas a otras, para subir las unas a la altura y descender las otras hasta el agua. Han formado en el monte un escalón; hanse desparramado por sus tramos, y hanse puesto a cogerse y a enredarse, a echarse la zancadilla y a tirarse a la cara los balcones. De entre ellas, frecuentemente, saltan los cuatro versos de un cantar; la voz es voz de mocina, pero es una casita quién los dice. De entre ellas, frecuentemente, lánzase como un rayo un alarido; la voz es voz de muchacho, pero es una casita quién lo arroja. Una canta por burlarse; otra grita con enojo, porque la casa que le sigue encima le ha dado en el tejado un puntatpié... La iglesia parroquial, grave y señera, está entre las encinas centenarias avizorándolo todo, diciendo a cada paso a las casitas:

—Ay, hijas mías, qué me atragantáis!..

Y abajo, en el hondón, ríese el puerto. Tiene chiquita la boca. Siempre que se le mira desde arriba, en las horas de reposo, tiene hileras de barcas como dientes. Y a veces, ríese tanto, que se le van los dientes por la boca y se le pierden sueltos en el mar...

3,000 MADRES CON SUS HIJOS, A LA FIESTA DE LA MATERNIDAD

Importantes acuerdos tomados por el Jurado Nacional de los Concursos. Gran fiesta infantil en el Stadium de «La Tropical»

Los acuerdos tomados ayer por el Jurado Nacional de Maternidad e Infancia, en sesión celebrada bajo la presidencia del doctor López del Valle y actuando de Secretario el doctor Antonio F. Barreras, fueron los siguientes:

Aprobar los carteles preparados para la campaña contra el beso; designar una comisión de señoritas enfermeras que tendrá a su cargo la colocación de las familias en las distintas localidades del Teatro Nacional el próximo día 28, fecha en que se celebrará la Fiesta de la Maternidad. El palco del Casino Español será destinado a las Damas Isabelinas, y el del Unión Club, a la Liga Nacional contra la Tuberculosis Infantil y a las Enfermeras; Aceptar la oferta del señor Julio Blanco Herrera de utilizar el Stadium de La Tropical para el desfile en honor de las madres y los niños, así como que en nombre de la Nueva Fábrica de Hielo, S. A. serán obsequiados con refrescos y dulces. Al Teatro Nacional y al Stadium de La Tropical concurrirán distintas bandas de música.

También se acordó que la adjudicación de los premios de los concursos de Fertilidad Eugénica y Homicultura se hagan por medio de expedientes que obran en el Negociado de Higiene Infantil en virtud de que este año el Jurado no cuenta con las cantidades de dinero necesarias para el transporte y alojamiento de tan crecido número de personas.

Anunciaron el doctor Barrera y la señora Antonia Prieto de Calvo, Jefe de Higiene Infantil y Jefe de Enfermeras, respectivamente, que ya estaban organizados los concursos de higiene del hogar, cuidados prenatales y postnatales y que las mil madres premiadas con estímulos del Consultorio, concurrirán a la fiesta del Teatro Nacional.

Se acuerda que la distribución de los premios nacionales en el «Nacional» se entreguen los otorgados a los vencedores en el Concurso Local de la Habana, los que entregará el Alcalde del Distrito Central.

Se dá cuenta que el doctor Juan Rodríguez Ramírez, Representante a la Cámara, hará uso de la palabra en el Teatro Nacional, hablando de la maternidad y la infancia.

Por último se da cuenta de que el doctor Fernández, Secretario de Estado e Interino de Sanidad hará una extensa invitación al Cuerpo Diplomático y familiares, para que concurran a la Fiesta de la Maternidad, reservándole al efecto palcos de platea.

«DEPENDIENTES» Y EL CONSEJO ARBITRAL

Su Junta Directiva, celebró una importante sesión. La Presidió el señor José María Coto, acompañado de los Vice-Presidentes señores Manuel Díaz Granda y Carlos A. Fernández, de Letrado Consultor señor Fermín Aguirre, y asistidos por el Secretario señor Carlos Martí y del Vice-Secretario señor César G. Toledo.

Aprobada el acta de la anterior se tomaron algunos acuerdos sobre asuntos de la orden del día, dándose cuenta del escrito del señor Secretario del Consejo Arbitral, elevando los acuerdos adoptados por el mismo en la tarde del día 20 de Febrero último. A ruegos del señor Coto, ocupó la presidencia el señor Díaz Granda. Y después de hacer uso de la palabra, varios vocales y de hacer el resumen el Presidente, la Directiva aurobó una proposición, que consta de siete POR CUANTO, razonándolos, y que en su parte dispositiva dice lo siguiente:

POR TANTO—los vocales que suscriben, tienen el honor de proponer a la Junta de Gobierno que tome los siguientes acuerdos:

Primero: Ratificar en la más solemne forma la firme convicción que tiene con referencia a la legalidad de su constitución, así como la de todos sus actos posteriores. SEGUNDO.—Ratificar asimismo su propósito inquebrantable de sostener y defender sus legítimos derechos ante todas las autoridades; ante los propios Tribunales de Justicia si hasta ellos acudieran sus opositores. Tercero: Consignar en acta el profundo desagrado que le ha producido la lectura de la ponencia aprobada por catorce señores miembros de los que por derecho propio integran el Consejo Arbitral, quienes según declaración de las personas que los presidía no realizaron la más elemental gestión encaminada a restablecer la armonía social que se dice quebrantada, a pesar de que esa facultad le está expresamente conferida en la parte final de la Regla 6a. del Art. 103 de los Estatutos: gestiones que hubieran podido exteriorizar el carácter de suprema grandeza que debe ser atributo inseparable de sus venerables componentes; y Cuarto: Hacer suya la opinión del miembro de dicho Consejo Dr. José A. Mestre de que son nulos todos los actos celebrados por ese Organismo a partir desde su constitución; y nulos por consiguiente los acuerdos insertos en la ponencia aprobada en su reunión de 20 de Febrero próximo ppdo.

POR SOLO 1.60 AL MES

SE SUSCRIBE AL GRAN

DIARIO DE LA MARINA

Y RECIBIRA

GRATIS

Otro Gran Periódico

INFORMACION

CON SOLO LLAMAR AL

Telef. A-2425

De 9 a 12 a. m. y de 2 a 6 p. m.

DISFRUTARA USTED DE ESTA VENTAJA

Dos Grandes Periódicos por el precio de uno solo

LLAME AL

Telef. A-2425

De 9 a 12 a. m. y de 2 a 6 p. m.

ESTUDIO DEL PLAN DE REAJUSTE POR EL CONSEJO DELIBERATIVO

La devolución de mercancías a los vendedores ambulantes se efectúa después de haber cobrado el arbitrio respectivo

El plan de reorganización de las oficinas pertenecientes al Consejo Deliberativo del Distrito Central, presentado por el presidente de este organismo, señor Ruy de Lugo Viña, fué estudiado ayer tarde por los comisionados, en cambio de impresiones verificado en el Salón de Sesiones.

Se examinaron las nóminas de la Presidencia y de la Secretaría del Consejo, exponiendo el señor Lugo Viña, el alcance de su proyecto.

En líneas generales, puede afirmarse que el plan, tiene por característica determinada, buscar la manera de que los comisionados dispongan de mayor número de plazas para sus compromisos, sin que por ello se hagan grandes economías en el crédito global. Cargos hoy dotados con sueldos muy crecidos, se verán pagados modestamente. De este modo se podrán crear pequeños puestos, para atender a recomendaciones y para dotar mejor los servicios.

La cantidad en que ha de reajustarse para el presupuesto próximo, el capítulo de gastos de todas clases del Consejo, será de 80 mil pesos.

Pueden continuar los vendedores ambulantes.—Se han dado ayer las instrucciones precisas al Administrador del Depósito Municipal, para que proceda a la entrega de las mercancías decomisadas por la policía a vendedores ambulantes que trabajaban sin tener licencia de la Alcaldía. La venta en ambulancia no está prohibida. Los que se dedican a este negocio, deben de pagar la contribución correspondiente.

Las ventas pueden realizarse en cualquier lugar de la ciudad, siempre y cuando los vendedores no se estacionen en ningún lugar. Los vendedores ambulantes podrán detenerse, sólo en el preciso momento en que realicen la venta.

El Administrador de los Fosos no devolverá las mercancías a los interesados, hasta que estos no lleven una orden del Jefe del Departamento Municipal de Gobernación, que se hace después de pagarse los arbitrios, en la taquilla colectora de la Tesorería del Distrito Central.

Protección a los agricultores para después de la zafra.—Se recibió ayer en el Distrito Central, la circular dictada por la Dirección de Agricultura, para interesar la cooperación de los jefes de los gobiernos municipales, a fin de poder repartir entre los agricultores que lo deseen, semillas de arroz, de maíz y de frijoles negros, colorados y de carita, para que puedan efectuar siembras que los protejan en días postreros a la zafra azucarera.

Se pide a cada Alcalde el envío de una relación de los agricultores de cada Término Municipal, para poder calcular la cantidad de semillas que deben adquirirse.

Erario Municipal. — Recaudación del día 18. Ingresos: Ejercicio Corriente, $4.144.49. Resultas, $391.43. Para el Consejo de la Provincia, $877.01.

Existencia en caja: Pensiones a Veteranos, y Contingente Sanitario, $7,840.79. Ejercicio Corriente, $112,832.29. Resultas, $150,761.59. Consejo de la Provincia, $11,319.30. Presupuesto Extraordinario, $24,028.48. Depósitos, $59191.60. Total, $365.974 con cinco centavos.

LA LIBERTAD DE LOS PRESOS POLITICOS

La Asociación Nacional de Farmacéuticos acordó en la primera sesión que celebró su presidente el prestigioso cubano, doctor José G. Díaz, solicitar del señor Presidente de la República, General Gerardo Machado y Morales, la libertad de todos los estudiantes y profesionales presos, en bien del sosiego que anhela la patria cubana.

UN JOVEN CAMAGUEYANO SE SECCIONO LA YUGULAR

Camagüey, Marzo 19. DIARIO, Habana.—La Jefatura del Acueducto ha hecho público que hará de oficio las conexiones con el alcantarillado cuando los propietarios no lo hagan por su cuenta.

SUICIDIO

En su domicilio se suicidó, seccionándose la yugular, el joven Enrique Reyes Placeres.

CONDENADO

La Audiencia de Camagüey dictó su fallo condenando a Ernesto Almanza a seis años, un día de prisión, por homicidio de Alejandro Estévez.

PROCESADO

El Juzgado de Instrucción dictó auto de procesamiento contra Miguel Angel Pérez, por lesiones al cabo Soria del Ejército Nacional, poniéndolo ne libertad mediante fianza de quinientos pesos.

Luaces, Corresponsal.

PRIMERA REUNION DE LA JUNTA ASESORA PARA LA ESTACION E. AGRONOMICA

SANTIAGO DE LAS VEGAS, marzo 19. DIARIO, Habana.—En la mañana de hoy se ha constituído en su primera reunión, la junta asesora de la estación experimental agronómica, bajo la presidencia del General Eugenio Molinet, Secretario de Agricultura y con asistencia de los asesores González del Valle y Van Herman, director de la estación doctor Antonio Portuondo Miyares y demás jefes de departamentos de dicho centro, ingenieros Cruz, Acuña, Agete, Gómez y doctores Bonazzi y Babe, actuando de secretario el jefe de despacho Rodolfo J. Cancio.

Dada cuenta por el nuevo director de la estación, con el programa de trabajos que se propone realizar con la entusiasta cooperación del personal técnico del plantel, se acordó repartir copia del mismo a los miembros, asesores para su estudio, a fin de discutirlo en la próxima venidera reunión.

Ha sido muy felicitado el doctor Portuondo por la cohesión que ha logrado entre todo el profesorado y personal de la estación, dispuesto a laborar sin vacilaciones ahora como nunca, en la solución de los diversos problemas que pesan sobre sus hombros.—**Francisco Simón, Corresp.**

EL DUELO DE UN COMPAÑERO

Ayer falleció en la Habana, a una avanzada edad, el respetable caballero señor Calixto López Calderón, antiguo empleado de Comunicaciones, que en vida gozó de las mejores consideraciones por sus excelentes dotes de caballerosidad.

El fallecimiento de este caballero, lleva el duelo a un hogar modelo, haciendo que pasen por el dolor de tan irreparable pérdida, entre otros, nuestros compañeros en la prensa, Antonio López Calderón y Antonio Polo.

Nuestro más sentido pésame a todos.

UNA COMISION DE OBREROS Y PATRONOS PESCADORES VISITARA AL PRESIDENTE

El próximo día 23 será recibida por el Presidente de la República, una comisión de pescadores y armadores de Cuba, que le expondrá las urgentes necesidades de la industria pesquera en relación con el decreto número 514 que establece la prohibición de las redes.

Los comisionados señores Rafael Magarolas, Francisco Padrón, José Martorell, Arcadio Oliva, Ramón Casteleiro y otros, serán acompañados a Palacio por el señor Gobernador Provincial de Santa Clara, doctor Juan A. Vázquez Bello; doctor Rafael Guas Inclán, presidente de la Cámara de Representantes y los Alcaldes Municipales de Caibarién y Batabanó.

Los pescadores y armadores, que desde hace tiempo luchan en favor de la industria piscatoria de Cuba, tienen fundadas esperanzas de que el señor Presidente de la República imparta su aprobación al programa de mejoras que someterán a su consideración, en el cual están interesados más de 50 mil trabajadores del mar, cuyos representativos se reunirán previamente el domingo 22 en el local de la Asociación de Armadores y Receptores, situado en Matadero número 7, primer piso, en esta capital.

UN CILISTA ARROLLADO POR UN AUTO EN PERICO

Perico, Marzo 19. DIARIO, Habana.—En el cruce de la carretera del ingenio «España» con la central, fué alcanzado por el automóvil de alquiler del Vedado, que manejaba el chofer Manuel González González, el joven de 18 años y de la raza blanca, Miguel Alcaza, que transitaba en esos momentos en una bicicleta, el cual se encuentra gravísimo.

El hechablaaz9 cmfdyp mrhdl lu

El herido fué asistido de primera intención por el doctor Antorcha, trasladándose inmediatamente al hospital de Jovellanos.

El choffer se encuentra detenido.

Cuchet, Corresponsal.

LOS OBREROS ESCOGEDORES DE CAMAJUANI CELEBRARAN UNA REUNION EL DOMINGO

Camajuaní, Marzo 19. DIARIO, Habana.—La directiva de la Asociación de Obreros escogedores de esta villa, celebrará junta el domingo próximo a la una de la tarde en sus salones, invitando a dicho acto a la prensa, a los presidentes de las Asociaciones que radican en esta villa, así como a los señores dueños de escogida y a todas las clases representativas de la industria, comercio y autoridades con objeto de tener un cambio de impresiones relacionado con la próxima temporada de escogida, a fin de que no pase lo que el año pasado que en esta localidad fué donde menos escogidas hubo, y las cuales duraron muy poco tiempo.

Asistiré para comunicar a los lectores del DIARIO los acuerdos que se tomen.

Angel Fernández, Corresponsal.

CONFERENCIA AGRICOLA EN EL BARRIO «ENCARNACION» DE CATALINA DE GUINES

CATALINA DE GUINES, marzo 19. DIARIO. HABANA.—Ante numeroso público, en su mayoría hombres de campo, tuvo efecto esta tarde en el barrio «Encarnación», lugar conocido por «Los Mangos», cercano a este pueblo, la conferencia agro pecuaria que la secretaría de Agricultura, sección de industria animal, tenía anunciada.

El doctor Enrique Sotolongo disertó sobre la cría de cerdos aves y ganado vacuno, obteniendo un éxito resonante.

Gran número de criadores asistió al acto, saliendo todos satisfechos de las explicaciones oídas, así como de las películas que se proyectaron, llenas de gran interés. Merece cálida felicitación la secretaría de agricultura por la obra educativa y patriótica que realiza.—**Morín**, corresponsal.

EL INCENDIO HABIDO EN UNA DESTILERIA EN LA CALLE CONCHA, CASUAL

El Juez de Instrucción de la Sección Quinta, realizó ayer tarde una inspección ocular en la destilería situada en Fábrica y Manuel Asputo, que fué destruida por un voraz incendio en las últimas horas de la madrugada de ayer.

Se comprobó por la declaración de los testigos, de que el hecho había sido casual. El establecimiento que es de la propiedad del señor Juan Campión Romero, no se encuentra asegurado y las pérdidas han sido calculadas en varios miles de pesos.

Sobre el siniestro declararon el encargado de la destilería nombrado Ignacio Campion, el chofer Manuel Fernández Fernández y el sereno de los señores Pelleyá y Co., nombrado Benito Albear.

El señor Campion se encuentra desde hace días en viaje de negocios por la ciudad de Pinar del Río.

Los testigos han declarado al Juzgado y a la policía, que la nave estaba herméticamente cerrada y que los bomberos tuvieron necesidad de violentar las puertas para tener que trabajar, por lo que ellos suponen que el fuego fuera producido por una colilla de cigarro arrojada imprudentemente por alguno de los dependientes que se marcharon a las cinco de la tarde. Se fundan para ello, en que no había nadie en la nave y además porque los negocios marchaban bien.

EL GRAL. HERRERA LLEGO ANOCHE A PINAR DEL RIO

Pinar del Río, Marzo 19. DIARIO, Habana.—9.45 p. m.—Hace unos momentos ha llegado a esta ciudad el General Alberto Herrera French, Jefe del Ejército Nacional, procedente de la Habana.

Llegó acompañado de varios oficiales y sus ayudantes.

Se ignoran las causas de la visita.

Felipe Díaz, Corresponsal.

SOLO SANSIRENA RECONOCIO AL ACUSADO DE PONER UNA BOMBA EN LA VIA PUBLICA

Ayer tarde, el Juez de Instrucción de la Sección Quinta, celebró un careo, entre el acusado por haber colocado la bomba en la esquina de Dolores y San Lázaro y el vigilante 775, J. Piedra Torres.

Expuso el policía, vió por la noche bajar de un ómnibus a un vendedor de periódicos, en el paradero de los tranvías de la Víbora, y como sus señas coincidían con el acusado, le corrió detrás, no pudiendo darle alcance, por que se introdujo en una botica, allí cercana, desapareciendo poco después.

Asegura que el individuo en cuestión es el detenido José Alfonso López, quien en la huida dejó una alpargata, de mucho uso.

Por su parte, Alfonso, bajo juramento expresó que era completamente falso lo manifestado por el policía Piedra, toda vez que el día del hecho, él se encontraba en el Calabazar, de donde vino por la tarde, con unos trozos de caña, dirigiéndose a la farmacia de la doctora Gloria Díaz Capote, a quien regaló las cañas, y esta señora le dió cinco centavos, para que tomara el tranvía. Aseguró también, que él no usa alpargatas y que el vigilante Piedra, miente al decir que lo persiguió cuando eso no es cierto.

En rueda de individuos.—Poco después, se llevó a cabo una rueda de individuos, compuesta por los señores René la Rosa, Adolfo Juan Azconi, Enrique Luz y Luz, Ramón Justiniano, Luis Campos, Pedro Piloto e incluyéndose al acusado José y Francisco Fernández, Díaz, quienes por tres ocasiones que concurrieron ante esos individuos, no pudieron señalar al detenido.

Después se efectuó la prueba, también por tres veces, con el menor José Sansirena, quien saco al acusado como el mismo que viera poner la bomba.

VIAJE RAPIDO Y SEGURO

Habana—Sta. Clara—Habana

Por los Expresos del DIARIO DE LA MARINA

Salida de la Habana: 8 DE LA MAÑANA

«LA MARINA», por T. Rey

Salida de Santa Clara: 6 de la tarde

(Café «El Artesano»)

3.50 por persona.

Para más informes: Sr. BARANDALLA

Telf. M-8787.—Habana.

M.E.C.D. 2016

NOTICIAS DEL PUERTO

Diplomáticos hispanos americanos de tránsito.—Reunión de navieros.—El «Kungsholm» en su último viaje.—Hoy llega el «California».—Noticias interesantes de la rada habanera

Entre los pasajeros en tránsito que viajan en el Santa Clara, figuran los señores Enrique Sepulveda, Secretario de la Legación de Paraguay, en los EE. UU. Arturo Berisso y Sra., quien lleva una misión diplomática del Gobierno de Chile a EE. UU. y el abogado consultor de la Legación de la Argentina en Washington Dr. Mauricio Pérez y señora.

También van el aviador americano William Cleveland, el médico del puerto de New York doctor Thomas Hanton, y el oficial de la armada americana Mr. William Spark, quien rescindió su contrato como asesor de la Marina de Guerra peruana por los acontecimientos políticos militares que se han desarrollado en el Perú.

EL ULTIMO VIAJE DEL KUNGSHOLM

Según cablegrama recibido por los señores R. Dussaq y Co. consignatarios en la Habana, del vapor excursionista de bandera sueca Kungsholm, se sabe que dicho barco salió de New York el día 14 del corriente, con 450 excursionistas que harán un crucero por varios puertos antillanos, y que llegarán a la Habana el día 27 del corriente para salir a New York el 29.

Esta será la última excursión del «Kungsholm», en la presente temporada invernal.

EL SEATRAIN

El ferry inglés «Seatrain» llegó ayer tarde de New Orleans con wagones de ferrocarril con carga general.

MOVIMIENTO DE HOJAS

Durante el mes de Febrero retropróximo de la Aduana de la Habana, tuvo el siguiente movimiento de hojas.

Hojas a consumo 6.375, a depósito mercantil 107, de inmediata exportación 10 de extracción para exportar 7 y pólizas de exportación 6499.

EL HAVANA

De Veracruz llegó ayer el vapor americano Havana de la Ward Line que trajo carga general 14 pasajeros para la Habana y otros en tránsito para New York. Llegaron por este vapor el Superintendente de los Muelles de la Terminal de Veracruz señor Agustín Miranda, el boxeador Hilario Martínez, el estudiante mexicano Luis Hernández el señor Isaac V. Vela Representante de la Ward Line en Veracruz.

EL «COLOMBIA»

El vapor americano Colombia de la Panamá Mail llegó ayer de San Francisco de California y escalas con carga general 40 pasajeros para la Habana, y en tránsito para New York.

Llegaron en este vapor los señores Arturo Clews y Sra. el banquero Mills B Lane y Sra. Dr. Elmer E. Weffy y Sra., el Sr. Douglas Wilson propietario y editor del periódico Los Angeles Journal.

EL REMOLCADOR «EUREKA»

Ayer tarde salió para Progreso el remolcador mexicano «Eureka», al servicio de la Ward Line en el dicho puerto, que vino a la Habana para reparaciones y limpiezas.

CIRCULARES ADUANALES

Entre las últimas circulares dictadas por la Aduana de la Habana, transcribiendo resoluciones de la Secretaría de Hacienda se encuentran las siguientes:

—Declarar libre de derechos las colecciones y muestras de mineralogía, botánica y zoológica que se importen con cualquier fin y de acuerdo con la Partida 340 de los Aranceles.

—Disponiendo que se cubra una guardia permanente en el teléfono M-5973 y en el oficial que existe instalado en la oficina del Administrador Delegado al objeto de contestar preguntas y consultas que emanen de la Compañía Exportadora del Azúcar.

Trascribiendo el Decreto Presidencial de 23 de Febrero del corriente regulando la forma de importación de diversas materias, que por sí solo, o en aleaciones puedan ser fácilmente inflamables, y de las empleadas en minería, obras publicas, balística o pirotécnica, y entre dichas sustancias el fósforo blanco, el sulfuro de carbono, los productos de la destilación de la madera, la hulla u otros; los cuerpos gaseosos, simples y compuestos líquidos, atomizados o sólidos, cloro, sulfuro de etilo, cloropicrina, bromotolueno y sustancias arsenicales romperrocas y cuanto pueda constituir materia para causar daño.

Las autoridades militares son las encargadas de dar los permisos a los importadores para poder realizar los despachos.

EL CRUCERO PATRIA

Ayer regresó de Santiago de Cuba el crucero de la Marina Nacional «Patria».

EL MOHAWK

Este vapor americano llegó ayer de Miami, con 160 turistas entre ellos el joyero Whiteberbee Black y Sra., el abogado Fred Ely y Sra., el caricaturista Martín Branner y Sra. el Jefe de bomberos John Smith, el estudiante Cubano Carlos Govea, el banquero Albert Meinhardt y señora, el abogado Angel Solano el publicista Louis Murray, y el agrónomo Rafael Méndez Ramos.

EL SANTA CLARA

De Talcahuano y escalas llegó ayer el vapor americano Santa Clara de la Grace Line, que trajo carga general 21 pasajeros para la Habana, y pasajeros en tránsito para New York.

Llegaron por este vapor el ingeniero español Eladio Susaeta, los notarios públicos argentinos Dres. José Castro y Sra. y Vicente Rotta y Sra. miembros de la sociedad distinguida de Buenos Aires, el negociante de madera Mr. George Foster y familia, los Geólogos americanos Carl Richardson y Ruthven que pertenecen a la International Petrolium Co. los estudiantes colombianos Luis A. Varela y Luis A. Torres.

EL CALIFORNIA

El vapor americano California de la Panamá Pacific llegará a las 6 de la mañana de hoy procedente de San Francisco de California con 40 pasajeros para la Habana y 314 en tránsito.

EL ATENAS

Este vapor de la Flota Blanca llegará a las 11 a. m. de New Orleans con carga y pasajeros.

ESPERAN CONTESTACION DE PARIS

Ayer tarde tuvieron un cambio de impresiones los representantes de las distintas líneas de vapores que trafic ó entre España y Cuba, al objeto de cambiar impresiones sobre las posibilidades de las rebajas de los precios de pasajes de tercera.

Después de tratar de distintos asuntos de índole interior, se acordó esperar la contestación del Comité Oceánico, que actúa en París, sobre ese asunto.

SOBRE UNA QUEJA

Un grupo de lancheros de los del tráfico de pasajeros del puerto visitó al Capitán del Puerto señor Fernández Quevedo pidiéndole que revoque la orden de permanecer cada patrón u maquinista en su embarcación, y cuya orden dicto el Supervisor de la Policía.

El señor Fernández Quevedo les prometió estudiar el asunto, para lo cual llamó al Supervisor Díaz Ramos, quien informó que tal medida fué dictada con motivo de agenciar el pasaje tanto, en el público como entre los pasajeros de los barcos, en forma de verdaderos pugilatos entre los lancheros, comprobándose que hasta agarraban a las personas para llevarlas a sus respectivas lanchas, lo que originó varios lamentables casos de vejación.

MALTRATO DE OBRA

Antonio F. Díaz, fué arrestado porque maltrató de obra a Salomón Miszkey porque éste no le abonó a una hermana del agresor el importe de varios días de hospedaje.

HURTO

Luis del Valle patrón de la lancha de la Havana Coal Co. dió cuenta que de dicha embarcación han hurtado un cabo que aprecia en $45.

ROPA DE BANISTAS

El vigilante Pedro Pérez, hizo entrega en la Estación de varias prendas de vestir pertenecientes a varios menores que se bañaban frente a Casa Blanca y que huyeron al notar su presencia.

EL «WESTERWALD»

De Hamburgo llegó ayer el vapor alemán «Westerwald», que trajo carga general.

EL BERWINLEA

El vapor inglés «Berwinlea» llegó ayer de Norfolk, con cargamento de carbón.

EL «ESTRADA PALMA»

El ferry «Estrada Palma» llegó ayer de Key West con 26 wagones de carga general.

SALIDAS

Salieron ayer el «Havana» para New York, el «Eureka» para Progreso, el «Princeton», para Nuevitas, el «Estrada Palma» para Key West, el «Ulua» para New York, el «Mohawk» para Miami, el «Santa Clara» y el «Colombia» para New York.

EL YACHT «THALIA»

De Sagua la Grande llegó ayer el yacht americano «Thalia».

LA RUTA DE LA FLORIDA

De Key West llegó ayer tarde el vapor americano Governor Cobb que trajo carga general y 131 pasajeros entre ellos los señores Carl J. Hambeck y familia Emier Andersen y Sra., miembros del Departamento de Justicia de los EE. UU. la contralto americana Kathrija Meisley el pianista E. Solon que actuaran en la Habana, Mr. Hoad banquero, Mis Glades Trumbo esposa del ingeniero americano de ese apellido que viene a buscar el cadjver de su esposo que falleció hace días en la Habana y con ella llegó el ingeniero Mr. Houston socio de Trumbo Mariano Ferrero, Rogelio Puente Raoul Cayoyz, Autraia Giro, Juan L. Mena, y devuelto por las autoridades americanas de inmigración un individuo de raza de color, peruano de nacimiento que fué como polizón.

EMPATADOS EN EL 1º. SANTANDER Y TEMPLETE

La Cuarta de Primavera

ENTRE CAZADORES

—En gran final venció Serafín Quesada en la justa de platillos.
—Panchito Méndez Capote le dió la batalla hasta el último instante.
—Grandes fiestas el domingo en el Club de Cazadores del Cerro.

La primera gran justa que se celebrará el domingo en el Club de Cazadores del Cerro, será la de platillos y en la que se optará, por segunda vez, por la posesión del trofeo donado por el Honorable señor Presidente de la República. Este premio hay que ganarlo tres años y como por primera vez se tiró en 1930, siendo el vencedor el villareño doctor Serafín Quesada, todavía hay mucha pólvora por medio que quemar, y sabe Dios, si en definitiva, se la lleva el que menos uno se piensa.

Rememoremos lo que fué la competencia del año pasado para que los tiradores y también los que gusten de estas competencias tan «sonadas», se den una idea aproximada de lo que será la que se presencie el domingo por la mañana en la simpática sociedad del Lucero.

Veinte tiradores se inscribieron en la justa, y eso que, para no hacer demasiado larga la tirada, dejaron de competir el bejucaleño doctor Porto Castañeda y el coronel Quero, después de haberse inscriptos. Este año es casi seguro que se inscribirán otros tantos, pues como se sabe, el vencedor de esa competencia, que es con handicap, además de ganar el derecho de inscribir su nombre en el trofeo, obtiene una miniatura del mismo, que es como una acción que se entrega al portador para que conste que tiene derecho a una parte del mismo.

Ese año se presentaron casi sin chance los señores doctor Oscar Ochotorena y Jesús Capín. El primero había estado el día antes enfermo en cama y solamente por disciplina había asistido a la fiesta aun sin haberse repuesto, y el segundo, prácticamente estaba descartado por el alto handicap de 90 que tenía. Este año tanto el profesional como el comerciante, se presentarán a la lucha dispuestos a dar la batalla. El doctor Serafín Quesada lo sabe y por eso mismo se está preparando como él sabe hacerlo cuando quiere ganar.

Inicios de la justa.— En la primera tanda que inició el fuego por la Copa Palatina, aparecieron escopeta en ristre, Manuel y Jesús Capín, Benito Cueto, Panchito Méndez Capote y el popular Representante José R. del Cueto. Tanda aristocrática, pues en ella había tres aspirantes fuertes a ganar (Jesús, Benito y Panchito). Los cinco empezaron bien, rompieron los cinco primeros platillos que lanzó la máquina, los cinco segundos, los cinco terceros y entonces empezó a fallar Pepilio Cueto, luego los hermanos Capín y Benito Cueto y sólo quedó sin errar Panchito Méndez Capote. Este había roto los 25, Benito Cueto, 24 y Jesús Capín, 23.

En el segundo grupo aparecieron Pierce, Heyman, Pazos, Manolo García y Serafín Quesada. De este grupo no hay que ser experto para adivinar en seguida que el de más chance era el villareño hermano del inventor de las persianas de aluminio, porque Manolo García todavía no está lo suficientemente cujeado para tirar como él puede hacerlo en una tirada regular, de esas que no estén rodeadas de tanta suntuosidad y espectación. Serafín falló el platillo dieciseis y terminó con una «nochebuena»: 24, que es también «paloma», según el decir del populacho que gusta de un juego de azar que llaman Charada China.

En la tercera tanda compitieron Charles Hernández, Alberto Fernández, Vicente Bayón, Antonio Herrera y Oscar Ochotorena. De esta tanda el que más rompió fué Ochotorena, que llegó a 22. Alberto Fernández parece que tenía una escopeta con los muelles flojos y disparaba sin que le tocaran el gatillo. tuvo que dejarla por incorregible, después que Felipe Martínez puso los cinco sentidos en arreglársela, y al tirar con otra arma, que no era la suya (y esto no es malo, Pedroarias), erró muy seguido y terminó por retirarse para no contagiar a los compañeros de tanda.

En la cuarta y última, salieron al trap Rodrigo Díaz, Pancho Naya, Pablo Martínez, Manolo Solís y Emilio Rodríguez. Rodrigo siempre tan supersticioso, falló el décimo tercero y el gallego ilustre, el décimo séptimo. Los demás quedaron por debajo del handicap.

Los competidores fueron reduciéndose poco a poco. Después del segundo «lap», como dicen los expertos en carreras de autos, ya había dos bajas, la de Alberto Fernández y Emilio Rodríguez. A estos siguieron otros y cuando se inició la justa por la recta final, la cuarta vuelta, habían compitiendo trece escopeteros.

Y de ese grupo sólo parecían con chance tres: Benito Cueto, Panchito Méndez Capote y Serafín Quesada. Se tenía en cuenta, además, que entrándole siempre la calambrilla a Benito, en los finales no era un candidato de fuerza. La lucha, pues, prácticamente, se esperaba entre Panchito y Serafín. Los más, esperaban el triunfo del rival de Port Castañeda por ser un gran tirador y por ser muy avezado también a esas grandes competencias en las cuales el sistema nervioso juega el papel más importante.

Benito rompió 24 en la primera tanda, 23 en la segunda y 24 en la tercera (71); Serafín 24 en la primera, 25 en la segunda y 24 en la tercera (73).

Resultó lo esperado en parte, es decir, se cayó Benito, que sólo alcanzó 21; pero Méndez Capote se destapó con otro score cerrado de 25 que lo hacía aparecer como el casi seguro vencedor de la competencia y sin embargo, no pudo ganar. Sólo faltaba tirar, de los que tenían chance, Serafín, quien si rompía 23, perdía, si lograba romper 24 empataba y sólo rompiendo los 25 ganaba. Y lo más interesante del asunto es que Serafín fué al fuego sabiendo todo esto y ello no alteró en nada sus nervios, pues el muchacho tiró con una entereza y con una ecuanimidad pasmosas y uno a uno fué haciendo añicos cuantos pequeños discos salían de la máquina en todas direcciones.

El primero en felicitarlo por su plausible hazaña fué Panchito Méndez Capote, quien al estrechar la mano del vencedor, le dijo: «¡Has tirado como un hombre!» Y Quesada, sin inmutarse, le contestó: «Como lo que soy, viejo».

El score de los tiradores que terminaron la justa fué el siguiente:

Tiradores	Platillos rotos
Serafín Quesada	98 de 100
F. Méndez Capote	97 de 100
Manolo García	94 de 100
Jesús Capín	93 de 100
Rodrigo Díaz	92 de 100
Benito Cueto	92 de 100
Pancho Naya	91 de 100
Manuel Capín	86 de 100
J. R. del Cueto	85 de 100
M. Pierce	84 de 100
Pablo Martínez	82 de 100
Walter Heymann	81 de 100
Charles Hernández	77 de 100

De estos trece, ¿cuál ganará el domingo? ¿Repetirá Quesada? ¿Se desquitará Panchito Méndez Capote? ¿Sorprenderá Manolo García? No hay quien se atreva a decir esta boca es mía con relación a contestar estas interrogaciones. Jesús Capín tiene condiciones para vencer y Rodrigo Díaz, Benito Cueto y Pancho Naya también tienen flus para ganar ese premio como cualquiera otro que se tire entre ases del arma larga.

Esta competencia será uno de los grandes alicientes de la gran fiesta con la cual el Club de Cazadores del Cerro dará inicio a su gran temporada de 1931.

Además se tirará en revólver por el premio del Gobernador de la Habana; en rifle por el premio del secretario del Club, doctor Serafín Quesada y en pichón, por el premio del Alcalde de la Habana, señor José Izquierdo.

Por la mañana se servirá un riquísimo refrigerio. A la una, se servirá un almuerzo espléndido y por la tarde, antes y después de la tirada de pichón, habrá baile amenizado por la Sonora Matancera. Y se repartirá entre la concurrencia pastas y licores y helados.

El Club de Cazadores del Cerro se propone echar ese día la casa por la ventana.

Los señores socios deben separar sus cubiertos y los de sus familiares con tiempo para evitar corre-corre a los señores Bayón y Doyarzábal, cuyos teléfonos son A.-6128 y A1121.

SERAFIN QUESADA

El ganador del trofeo del Presidente de la República, el año pasado.

Entusiasta Anoche en el Frontón Habana Madrid

De calle vencen en el prólogo Gil y Echenique. De calle se llevan el estelar Andrés y Gayarre. Y con laberinto empatatorio, triunfan en el final la notable pareja Alí y Azpeitia. Notas

HOY, POR LA NOCHE, GRANDES PARTIDOS Y QUINIELAS

Ya se fueron los cestistas que actuaban allá en la bullente cuadra de Concordia y de Lucena, palacio más conocido y querido del Jai Alai. Ya duerme en aquel rectángulo ciudadano, antes clamoroso y deslumbrador, hoy sombrío, triste, abandonado como un huérfano, don Tuntankamen, último de los Faraones.

Unos muchachos, de aquellos cestistas, con la cara alongada, doblaron el Morro Castle con rumbo a la Coruña, entrada herculina a la Madre Patria. A éstos les esperan los cuadros y las canchas de Madrid, de Barcelona la bona cuando la bolsa «sona e si non sona» también, las de Bilbao y de San Sebastián, donde batiendo el cobre con su empuje de bronce; otros, los menos, doblaron con rumbo a Méjico, donde les espera el gran frontón que preside un tal Rodolfo Goana, que si fué torero artista e inmenso, también le da muy dulce a la bola, a pala, a cesta y a mano ¡a mano también como el Tano, célebre en todos los frontones de Guipúzcoa y de Vizcaya. Los que van a Méjico van por lo mismo a que van los que van a España: por dinero, por palmas, por nombre y por prestigio. Y que lo traerán es boberia.

Sólo en el Jai Alai de la Habana, frontón donde se hizo más cantidad de deporte, sencillamente porque aquí se consagraron y florecieron las más altas figuras de la cesta, contándose entre ellas las figuras de Eguiluz y de Gutiérrez y de tantos y tantos cubanos que para su dolor no pueden lucir las genialidades de su genio, ni las gallardías e ímpetus de sus cestas. Cubanos tenían que ser para no poder jugar a la pelota en su noble y maravillosa tierra.

A unos y a otros ¡a todos, buena suerte. Que triunfar fuera de la Patria es más difícil y honorable que triunfar en la Patria.

Por eso sabedores de esto y de aquello que «no hay mal que por bien no venga», Aurelio Vázquez y Angelito del Cerro, amos y managers del cuco Habana - Madrid, iniciaron con éxito de sus prestigios y de sus admirables actividades, organizaron la temporada de primavera, que está siendo un encanto; un encanto y un lleno en cada función, como ayer en la cuarta, que resultó tan brillante como las anteriores. Pelotearon el primero, los blancos Vallejo y Cubota contra los azules Gil y Echenique, azules que no tuvieron contra porque pegando los dos en puros fenómenos, se lo llevaron de calle. Los blancos, que no se defendieron mal, llegaron a los 20. Y fueron bien. Boletos a $2.20. Boletos de la primera quiniela, de Vallejo, a $6.20; y combinada, de Vallejo y de Cubota, a 10 pesos.

Ante la elegante masa fanática continuó el auge el movimiento, con la disputa del gran escolar, en el que no se estrelló nadie, ya que salió más tranquilo que un lago dormido en su propia tranquilidad, aunque lo disputaron los blancos Andrés y Gayarre y los azules Emilio y Labat Menor. Nada; ni un solo empate; todo de calle blanco, porque los dos blancos impecables, acabaron con la quinta y sus mangos, ganándolo de un tirón los petardistas. Los dos azules, inseguros y desiguales, llegaron a 25. Teníamos la cara de guardia civil, que ya es cara. Boletos a $1 40. Boletos de la segunda quiniela, de Ibarlucea, a $6.60. Y combinada, de Ibarlucea y de Andrés, a $16.00

Salieron los del broche de oro, que eran los del tercer partido, «mot de le fin»; los blancos Alí y Azpeitia, contra los azules Trujillo y Bernal. Y tenemos dos tandas de arranca pescuezo; blanca y azul con empate inesperado en 21. Más medianos los cuatro arman el laberinto padre, iguales en 22; 24; 28; 29; 30 y 31. No más. Lo ganaron los blancos. Boletos a $1.80.

Más caras de guardia civil.

Don Fernando.

PROGRAMA OFICIAL PARA LA FUNCION DE HOY VIERNES 20 DE MARZO, A LAS 8 Y 45 P. M.:

PRIMER PARTIDO a 25 tantos: José y José Mary, blancos; Vallejo y Echenique, azules. — A sacar blancos y azules del 14½.

PRIMERA QUINIELA a 6 tantos, a sacar del 14: Cubota; Echenique. Trujillo; José Mary; José; Gil.

SEGUNDO PARTIDO a 35 tantos:— Emilio y Buendía Mayor, blancos; Sarmiento y José Luis, azules. — A sacar blancos del 14; azules del 14½.

SEGUNDA QUINIELA a 6 tantos, a sacar del 14: Ozquila; José Luis; Pastrana; Bernal; Azpeitia; Emilio.

TERCER PARTIDO a 35 tantos: — Ibarlucea y Azpeitia, blancos; Guillermo y Bernal ,azules. — A sacar blancos y azules del 14½.

CASTOR TERMINO SU TRAINING PARA SU STAR DE MAÑANA

El peso ligero astur en la mejor forma para el match en la Arena Polar

Castor Fernández terminó ayer su preparación para la pelea que mañana por la noche ha de sostener en el ring de la Arena Polar contra Ramón Martínez, el vencedor de Sunny Boy.

La pelea es una de las que mayor interés han despertado entre boxeadores semiprofesionales. Castor está considerado como el mejor punch de su clase y últimamente ejecutó la proeza de noquear a un profesional del calibre de Adalberto Delgado; para enviarlo a la lona sólo necesitó el púgil asturiano un golpe de su poderosa mano derecha.

En estas condiciones, y después de un triunfo tan sensacional, Castor debía dedicarse solamente a pelear entre los ases; pero le ha salido al encuentro Ramón Martínez, que alega, y con razón, que mientras no lo haya vencido a él, Castor no podrá titularse el Rey del Semiprofesionalismo, máxime después de su victoria sobre Sunny Boy y la clase de pelea que dió al Mudito de Casa Blanca, a quien prácticamente derrotó en el ring, aunque los jueces dijesen otra cosa.

En el semifinal tenemos un bout interesante entre Pedro Herrera y Antonio Fernández, éste es el champion junior welter weight de 1930, que vuelve al cuadrilátero en busca del champion de los welters. Fernández es otro pugilista bueno y de cartel entre los semiprofesionales.

Rafaelito Valdés, la estrellita de los fly weights, peleará cuatro rounds contra Cárdenas, de la cuadra del Cerro.

Valentín Pedroso, entrenador del «Fillo» Echeverría y considerado como el mejor «punch» de su división, combatirá contra el también «zurdo» Kid Barcelona, en busca de un knock out más para su ya brillante carrera.

Hay otros dos buenos preliminares en el programa, que se ofrecen a base de 60 centavos las gradas.

RODOLFO DIAZ EN ARENA COMERCIAL

Peleará el domingo en un star bout con Tonelada

Después de varias semanas de descanso los promotores de la Arena Comercial brindan a los fanáticos un sensacional programa de boxeo, en el cual toman parte boxeadores de reconocida fama.

La pelea principal está a carro de Rodolfo Díaz, el montañés de El Encanto, y Tonelada Fernández, un asturiano que desea demostrarle a los fanáticos, que hay que contar con él entre los primeros de su peso.

Tanto Rodolfo Díaz como Tonelada tienen gran esperanza en el triunfo ya que ambos hace tiempo que quieren pelear para saber quién es el mejor de los dos.

Los montañeses creen que Rodolfo ganará por K. O.; pero los asturianos tienen gran fe en su muchacho porque saben que asimilará todo el castigo que le puedan dar, y si logra pelear como en su última contra Tuero, Rodolfo no podrá disfrutar de la victoria. El resto del programa no puede ser más emocionante. En la cuarta pelea se enfrentarán Arturo Poey y Baby Buick, en la tercera se medirán Joe Fraga, ídolo de la Quinta de Dependientes vs. Evangelio Valiente; en la segunda Félix de la Vega, el Caballero del Ring vs. Jesús López y abrirán la función Johny Gurrea vs. Horacio Delgado. Los precios al alcance de todos, 40 centavos la grada y 60 sillas del ring.

GAR WOOD TRATARA DE RECONQUISTAR RECORD MUNDIAL DE B. MOTOR

MIAMI BEACH, marzo 19 (A. P.) — Gar Wood, el soberano de cabellera plateada de los botes motores americanos, lanzará a su Miss American IX en una ruta medida, de una milla, mañana, para tratar de reconquistar el record mundial de botes motores. El record lo conquistó Inglaterra el año pasado, por medio del desaparecido Sir Henry O. D. Segrave.

Wood tratará de matar dos pájaros de un tiro, cuando guíe su bote con motor de 25 cilindros sobre las aguas de esta localidad. Primero, procurará mejorar la marca de 98.76 millas por hora, establecida por el corredor británico, precisamente antes del accidente que le costó la vida y luego tratará, también, de pasar las cien millas por hora.

Una tos mal cuidada puede ser el preludio de una tuberculosis. Cuide su catarro no sea que tome proporciones mayores, el "Grippol" es una medicación de gran éxito en el tratamiento de la grippe, tos, catarros, laringitis, tuberculosis pulmonar, &. Muchos catarros que no cedían a otros remedios se han curado con el "Grippol."

Se vende en todas las Farmacias de la Isla.

TOPICOS FUTBOLISTICOS
NOTICIAS Y COMENTARIOS

(Por «PETER»)

Ayer publicamos un estado de la eliminatoria de los equipos de la Segunda Categoría, pero al confeccionarlo, un juego que había ganado el Santander al Canarias, 2x0, se lo habíamos dado por ganado a los representantes de los Siete Montones. Y es lo que nos dijo un fanático santanderino: «El Canarias, con el equipo que tiene, no puede ganarnos más que así, por equivocación». Hicimos una rectificación de los resultados y vimos que efectivamente tenía razón.

Publicamos, pues, el estado actual de los equipos, debidamente rectificado:

	G	E	P	Gf	Gc	P.
Santander	3	0	1	9	0	12
Templete	3	1	1	3	2	12
Paula	2	2	1	4	3	11
Luyanó F. C.	2	1	2	5	5	10
P. Fernández	3	0	0	5	0	9
Dep. Yuyanó	2	1	1	5	2	9
América	0	3	2	1	4	8
Vigo	2	0	1	8	3	7
Europa	1	1	2	2	3	7
Covadonga	0	1	2	3	7	4
Canarias	1	0	3	0	11	4
Totales	19	10	16	45	40	93

NOTA.—La diferencia que hay entre los juegos ganados y perdidos y entre los goals a favor y en contra, se debe a que los juegos del P. Fernández están anotados como ganados y no como perdidos por sus contrarios; la misma operación que se hacen con los goals, que se le ponen a favor del equipo campeón sin ponérselo en contra a los contrarios. Los resultados de los juegos del club campeón no rezan para los efectos de la eliminación.

Entre los acuerdos de la Asociación de Foot Ball de la República de Cuba, figuran estos dos, que son los más interesantes:

«Se acuerda declarar sin lugar el recurso de revisión presentado por el Comité Directivo de la Federación de Futbol de la Habana contra el acuerdo de 6 de febrero del actual, adoptado por esta Asociación, disponiendo el pago del diez por ciento de la recaudación de los partidos a los equipos de Segunda Categoría, por no haber motivos para variar los fundamentos que se tomaron en consideración para dictarlo».

«Fué leída una comunicación del Comité Provincial de la Federación de Futbol de la Habana enviada por mediación de la Federación, dando cuenta que el fallo de este Comité dado el día 4 de febrero, resolviendo el recurso establecido por el referido Comité Provincial no había sido cumplido. Se acordó dar un plazo de 15 días, que vencerá el 30 de este mes, para que los clubs Juventud Asturiana, Real Iberia, Deportivo Centro Gallego y Olimpia, hagan entrega a dicho Comité Provincial de las sumas que respectivamente les corresponde pagar en virtud de dicho fallo».

Por lo visto, se han acabado los abusos con los clubs de Ssegunda Categoría.

Ya el Iberia ha cambiado su Directiva. El conjunto de distinguidos asociados que forman el nuevo Comité Ejecutivo está presidido por el señor Miguel Fariñas, uno de los más estimados comerciantes de la calle O'Reilly.

El señor Fariñas nos paricipa el cambio de gobierno en un atento besalamano.

Lleva de Vicepresidentes a los señores Sergio Fresneda y Felipe Pardo. El Secretario de la sociedad, es el mismo que ocupa igual cargo en la Federación de la Habana y el vice el señor Arturo Fernández. Martín Bandín, un entusiasta iberista, el Tesorero; Francisco Zapico, el Vice y Contador y Vice Contador los señores Wenceslao Abella y Juan R. Campa.

Dieciseis vocales propietarios entre los cuales figuran entre otros, los dos últimos Presidentes que ha tenido el Iberia, Salvador Rivas, Manuel Gallego, Arturo Rodríguez Valdés, José R. Penabad y Estanislao Crespo.

Mucho agradezco la atención del señor Fariñas.

El pasado domingo día 15 del actual, se celebró un partido de balompié entre los equipos Loma Social y el Dep. San Antonio, en San Antonio de los Baños.

Ante un numeroso público dió comienzo el partido, con ataques continuos del Loma y a los diez y siete minutos anotaron su primer goal de un buen tiro de Carlos.

Al comenzar el segundo tiempo presiona el San Antonio, despeja Sierra de cabeza y el referee castiga con la pena máxima. Los del Loma no conformes con esa decisión del referee se retiraron del terreno y ante mil súplicas del público decidieron continuar el partido, tira el penalty el San Antonio convirtiéndolo en goal.

Después de esta anotación, se empleó el juego subterráneo y faltando dos minutos para acabar el partido, se tira un corner contra el San Antonio, rematando Pepín y consiguiendo el goal de la victoria para el club Loma.

A dos aficionados camagüeyanos.

«Hemos leído hace unos días y en esta misma sección, una carta de ustedes en la cual preguntan las causas de no jugarse foot ball en Camagüey.

En la actualidad existen dos clubs que pudiéramos llamar de primera categoría: Juventud Asturiana y Deportivo Español. Estos dos clubs, según tenemos entendido, se encuentran algo distanciados, por dificultades habidas entre sus directores. Estos dos equipos casi siempre que juegan forman «cámara húngara» y sus directores, ante la imposibilidad de evitarlo, han tenido que suspender los partidos. Esto se evitaría más fácilmente, si todos los clubs se decidiesen y formaran la Federación Provincial de Foot Ball, pues con esto podrían evitar todos los líos que ellos tienen en los encuentros.

Cuando en Camagüey existió la Federación, en los partidos se veía gran cantidad de aficionados, los cuales presenciaban grandes partidos en la actualidad, después de desaparecida dicha Federación, son muy contadas las personas que asisten a presenciarlos, temerosas de ver una batalla campal en vez de un partido de foot ball.

¿Cuándo podrán efectuarse buenos partidos de foot ball en Camagüey? Cuando todos los equipos de dicha provincia se decidan a formar la Federación Provincial de Foot Ball.

Quedan pues, complacidos los dos aficionados camagüeyanos».

MARK KOENIG HA SIDO MULTADO EN 200 PESOS

STOCKTON, marzo 19. (AP).— Bajo una acusación de manejar descuidadamente su auto, en lugar de los cargos que se le hacían de no parar a tiempo y dar información, despues de un accidente automovilístico, Mark M. Koening, player de los Tigres del Detroit fué multado en $200 por el juez J. H. Sokmore, en Lodi, California, ayer por la tarde.

AUGUSTUS VENCIO EN EL CAMPEONATO DE GOLF

BELLEAIR, FLA. marzo 19. (AP). Ellsworth H. Augustus, poderosa estrella de los links de Cleveland, ganó hoy el Campeonato Amateur de Golf de Belleair derrotando a Dewitt Balch. de Cincinnati, 7 y 5 en el match final de 36 hoyos.

ST. AUGUSTINE, marzo 19 (AP).— T. Phil ips Perkins, ex-campeón británico amateur de golf, avanzó a los semifinales del campeonato amateur invernal de la Florida, derrotando a Gray Singleton. de la Universidad de la Florida, 7 y 5.

FUERTE-ENGORDA OXOIDE

1 copa de 100 c.c.=½ lb. CARNE FRESCA

Alimenta sin cansar su ESTÓMAGO

Sabroso - Aromático

EXIJA LEGITIMO OXOIDE

varias veces al día

Jugo carne de 97% Extracto concentrado al 25% Dr SIMPSON

PREPARADO POR: DROGUERIA "SARRÁ"

Sólo una muestra a cada persona mediante la presentación de este periódico en la Droguería Sarrá, mañana.

Nueva Fábrica de Hielo S. A.

PROPIETARIA DE LAS FABRICAS DE CERVEZA Y HIELO

"LA TROPICAL" y "TIVOLI"

SECRETARIA

JUNTA GENERAL DE ACCIONISTAS

PRIMERA PARTE DE LA SESION ANUAL ORDINARIA

De orden del señor Presidente, cito por este medio a los señores accionistas de la Compañía para que se sirvan concurrir a las DOS DE LA TARDE del día VEINTE Y NUEVE del actual de Marzo al Salón de Juntas, CERVECERIA TIVOLI, Calzada Cosme Blanco Herrera (antes Palatino) número 8, Cerro anexo a las Oficinas Generales de la Compañía, a fin de tener la "PRIMERA PARTE de la SESION ANUAL ORDINARIA de la JUNTA GENERAL", en que se dará cuenta con las actas de la última sesión ordinaria de la propia Junta General, la MEMORIA de la JUNTA DIRECTIVA fecha 31 de Diciembre de 1930, el **Balance General** de dicho año y el INVENTARIO DE BIENES; y será nombrada la COMISION DE GLOSA, de acuerdo con lo prevenido en el artículo 12 del Reglamento en relación con el número 16 de los Estatutos de la Compañía.

Y según lo dispuesto en el artículo 7 del propio Reglamento se hace por este medio dicha citación.

Habana, 14 de marzo de 1931.

El Secretario.
Cristóbal BIDEGARAY.

¡Si usted supiera cuántas caras bien afeitadas y cuidadas, admiradas por todos, deben su atractivo a los productos de Williams!

PRIMERO—la Crema de Afeitar Williams, con su rica y abundante espuma que se conserva húmeda; ablanda la barba maravillosamente, permitiendo el afeitarse fácil y cómodamente.

Y DESPÚES de afeitarse, el Aqua Velva Williams, que cicatriza los rasguñitos y protege el cutis de los efectos del sol y del viento, conservándolo fresco y lozano el día entero.

¡Use ambos productos de Williams y se afeitará con el máximo de comodidad!

826

Solicite muestras de estos productos del señor

RODOLFO QUINTAS, Calle C Núm. 237, VEDADO, HABANA.

CREMA de AFEITAR--AQUA VELVA

Williams

M.E.C.D. 2016

BATTALINO Y CALLAHAN PELEARAN ESTA NOCHE EN BOSTON

EL BROOKLYN VENCIO FACIL AL FILADELFIA

Los ases del team de la Liga Nacional hicieron una buena práctica de batting

UN TOTAL DE 16 RUNS

Leibhardt, primer pitcher del Filadelfia saltó del box en el quinto episodio

FORT MYERS, Fla., marzo 19 (A. P.)— La gran potencia ofensiva de los Dodgers del Brooklyn fué desplegada hoy al derrotar los representantes de la Liga Nacional, 16 por 5, a los campeones del mundo.

Solo dos de los regulares del Filadelfia—Foxx y Hass— aparecieron en el line up y los «ases» del Brooklyn aprovecharon la ventaja para hacer viajar la bola a todos los ángulos del terreno, conectando diez y siete hits. Glenn Leibhardt, el primero de los tres pitchers Athletics, fué sacado del box en el quinto inning, cuando los Dodgers acumularon seis hits para anotar siete carreras. Cain y Deshing, que le sustituyeron, fueron tratados tan rudamente como su antecesor.

Clark, Moss, Heimach y Krider que se dividieron el trabajo en el box de los Robins, recibieron trece hits; pero se mostraron efectivos con hombres en bases.

BROOKLYN

	V.	C.	H.	O.	A.	E.
Frederick, cf.	3	1	2	1	0	0
Flowers, cf.	1	1	1	0	0	0
Parham, cf.	1	0	1	0	0	0
Gilbert, 3b.	3	1	1	1	3	1
Warner, 3b.	2	1	1	1	2	0
Herman, rf.	4	0	0	0	0	0
Rosenfeld, rf.	2	1	1	0	0	0
oDoul, lf.	3	2	1	1	0	0
Cohen, lf.	2	1	0	1	0	0
Wrigth, ss.	3	1	1	1	2	0
Slade, ss.	1	2	1	2	0	0
Bissonnette, 1b.	2	2	1	2	0	0
Bressler, 1b.	3	1	2	4	0	0
Thompson, 2b.	3	1	2	2	1	1
Finn, 2b.	3	0	0	3	0	0
Lopez, c.	4	1	1	7	0	0
Lombardi, c.	1	0	0	1	0	0
Clark, p.	1	0	0	0	0	0
Moss, p.	2	0	1	0	1	0
Heimach, p.	0	0	0	0	0	0
Krider, p.	0	0	0	0	0	0
Boone	1	0	0	0	0	0
Totales	44	16	17	27	9	2

ATHLETICS

	V.	C.	H.	O.	A.	E.
Williams, 2b.	5	0	3	7	6	3
Haas, cf.	3	0	0	1	0	0
Cramer, cf.	2	0	2	0	0	0
Heving, c.	5	1	1	2	0	0
Johnson, lf.	4	1	2	3	0	0
Foxx, 1b.	3	0	1	8	0	0
Todt, 1b.	2	1	0	3	1	0
Miller, rf.	3	0	0	0	0	0
Finney, rf.	1	0	0	1	1	0
McNair, 3b.	4	1	2	2	4	0
Cihocki, ss.	5	0	1	0	5	2
Liebhardt, p.	2	0	0	0	0	0
Cain, p.	0	0	0	0	0	0
De Shong, p.	1	1	1	0	0	0
Lessley	1	0	0	0	0	0
J. Moore	1	0	0	0	0	0
Totales	42	5	13	27	17	5

Brooklyn . . . . . 010 172 014—16
Fila. . . . . 010 010 012— 5

Boone bateó por Clark en el 4o.
Moore bateó por Cain en el 6o.
Cullop bateó por Wysong en el 9o.
Lessley bateó por De Shong en el noveno.
Three base hits: Williams, Bissonette, Bressler.
Two base hits: McNair, Gilbert y Slade.
Base robada: McNair.
Double plays: Williams a Cihocki a Foxx, Gilber a Thompson a Bressler; Finney a Williams, McNair a Williams a Todt.
Bases por bolas: Liebhardt 2; Cain 3; De Shong 2; Krider 4.
Struck out: Clark 4. Moss 1; Cain 1; Heimach 1; De Shong 1; Krider (1).
Dead ball:
Quedados en bases: Dodgers 10; Athletics 12.
Umpires: Beck y Quinn.

Telas inglesas «TRITWIST», nuevos estilos. Almacén de Paños SOBRINOS DE NAZABAL. Muralla número 70

HELEN HICKS GANO EL TORNEO FEMENINO DE GOLF POR INVITACION

AUGUSTA, marzo 19 (A. P.)— Helen Hicks, estrella de Hewlett, L. I., ganó hoy el torneo de golf femenino por invitación de Augusta, con un total de 326 para los 72 hoyos, a pesar de que se vió empatada en el score neto por Honor Bright, de Niágara, Ontario, Canadá.

Miss Hicks jugó en forma que su total de strokes, neto y bruto era el mismo, mientras Miss Bright, con un handicap de 8, veía reducir su score en los 72 hoyos.

EN UN GRAN FINAL LE GANAN LOS WHITE SOX AL GALVESTON: 12 A 7

GALVESTON, Texas, marzo 19. (A. P.)— Terminando con una explosión de velocidad, metiendo doce carreras en los últimos cuatro innings, los White Sox vencieron al Galveston, esta tarde, con score de 12 por 7. Tommy Thomas, as de los lanzadores del Chicago, fué bateado fuerte al principio del juego, permitiendo seis hits en tres innings.

Los White Sox, blanqueados en los primeros cinco innings, anotaron un grupo de cinco carreras en el sexto, cinco más en el octavo y dos en el noveno. Los hits, unidos a siete pases, dieron ese resultado.

C. H. E.
Chi. . . . . 000 005 052—12 7 3
Gal. . . . . 114 000 001— 7 11 2

Thomas, Braxton, Caraway y Grube; Thormahlen, Evans, Bramchea y Garrison, Boggess.

VANCE TAMBIEN PRACTICA CON UNA NUEVA BOLA

Aunque todavía no ha firmado su contrato de 1931, Dazzy Vance estuvo hasta hace poco tiempo en el campo de training de los Robins, en Clearwater, Fla., y en los ratos desocupados que tuvo, que fueron bastantes, se entretuvo en tratar de engañar a Babe Herman pitcheándole esta enorme bola medicinal. «Trata de batearle a ésta!—le dice Vance al Babe al mismo tiempo que le pitchea una curva para afuera con la bola medicinal, pero el Babe no puede enviarla muy lejos y todo su esfuerzo se limita a llevar la esféride a unos cuantos pies de donde está. Escenas como estas se reprodujeron muchas veces en el campo de training de los Robins, entre Vance y Babe Herman, pero Wilbert Robinson, tratando de impedir que el Dazzy le robase la atención a su famoso slugger, le prohibió que vistiese por más tiempo el uniforme del team sin haber firmado su contrato de 1931. Como consecuencia, Vance se marchó del campo de training, y ahora lo tenemos en su casa de Hommossasa, esperando que los Robins le digan cnándo tiene que reportar.

SPORTS DIARIO DE LA MARINA SPORTS

AÑO IC LA HABANA, VIERNES, 20 DE MARZO DE 1931 PAGINA TRECE

POSEEN LOS ROBINS DE BROOKLYN EL MEJOR CONJUNTO DE BATEADORES DE LA NACIONAL

EN EL GRUPO DE REGULARES TODOS ESTAN PERFECTAMENTE PREPARADOS PARA BATEAR MAS DE TRECIENTOS.-HERMAN Y O'DOUL SON DOS BUENOS CANDIDATOS PARA DISCUTIR EL CHAMPION BATE.-EL CLUB LUCE TEMIBLE

TONY CANZONERI PELEARA POR LA FAJA CON BERG

La fecha no se ha fijado pero será en Chicago y el peso será de 135 libras

CHICAGO, marzo 19 (A. P.)—Tony Canzoneri, campeón mundial de peso ligero, aceptó hoy enfrentarse con Jack «Kid» Berg, retador británico, en un match a diez rounds, en que se discutirá el título y que tendrá efecto en Chicago, el entrante mes.

La fecha no se ha dado a conocer, pero probablemente será el día 24 de abril.

El peso será de 135 libras a las 3 de la tarde, límite de los «light weights».

Berg posee ahora el campeonato mundial junior welter, pero puede hacer el límite de los pesos ligeros y retener toda su agresividad.

El match será el primer bout en que Canzoneri defienda su título, desde que lo ganó el día 14 de noviembre con un sensacional K. O. en un round, sobre Al Singer, que le había quitado el título, a su vez, a Sammy Mandell.

ESGRIMA

José Ramón Egues nos hace salir del silencio en este deporte

Muchos, muchos días hace que no escribimos nada sobre esgrima. Quizá no sea toda la culpa del periodista. La mayor parte la tienen los propios esgrimistas. Porque no hay actividad alguna en este sector deportivo. Y nosotros no gustamos de escribir sino cuando realmente merece la pena, o, por mejor decir, el placer de ponernos en contacto con el público.

Ayer celebróse en la sala de armas de la Asociación de Reporters un simpático acto de simpatía a un modesto tirador, que acaba de ser designado para un alto puesto en el Distrito Central y que a la vez celebraba su fiesta onomástica: José R. Egües.

Se efectuaron asaltos, se pronunciaron discursos, se brindó por la prosperidad y éxitos del compañero.

Distinguidas personalidades del mundo de las armas, prestigiaron el acto con su presencia.

En resumen, una fiesta de la que puede sentirse orgulloso Egües y el organizador de ella, Pedrito Díaz.

AIZ.

MAÑANA DEBUTARAN ANTE LOS FANATICOS CUBANOS

Después que los fanáticos locales vean en acción a los Robins de Brooklyn, se convencerán de algo que hemos venido diciendo desde que supimos el cambio hecho por el club con los Phillies, mediante el cual adquirió los servicios del famoso hitter Lefty ODoul y los del infielder Fresco Thompson; esto es, que la novena va a dar mucho que hacer este año en la Liga Nacional y que costará mucho trabajo el alejarla de la serie mundial.

Podrá decirse que somos un tanto apasionados debido a que tenemos dos latinos en el team—uno de ellos producto de «Cubanacán»—pero, créannos sinceramente, nosotros no vemos otra cosa que el Brooklyn como ganador del gallardete de la Liga Nacional en la próxima temporada, y tenemos la seguridad de que todos los que vean la novena en acción en la serie de encuentros que dará en los terrenos del Stadium La Tropical, comenzando mañana sábado, darán razón en el asunto.

Además de contar con un pitching staff excelente en el que se destacan Luque, Clark, Quinn, Shaute, Phelps y Dazzy Vance, porque nosotros creemos que el Dazzy firmará siempre a tiempo para pitchear el primer desafío de la temporada—los Robins presentarán este año dos catchers excelente, uno de ellos tan bueno como Leo Hartnett, del Chicago Cubs; un infield estupendo en el que se destaca notablemente Glen Wright y un conjunto de outfielders que no tiene rivales en la Liga.

Alguien podrá discutir nuestra apreciación, pero basándonos en los records, podemos asegurar que el trío de jardineros regulares que presentará este año el Tío Robinson en el viejo circuito será el mejor de la Liga Nacional por 1931. Lefty O-Doul es todo un señor bateador y su fielding ha mejorado ya lo suficiente para que se le pueda llamar el mejor left fielder de la Liga; Johnny Frederick demostró su pujanza en 1930, cuando resultó el líder de los tubeyes de la Liga, y Babe Herman es la estrella máxima del viejo circuito.

Para darse una idea de lo que serán los Robins este año, basta observar la facilidad con que están ganando sus desafíos de exhibición, en cada uno de los cuales confeccionan siempre más de diez hits. El año pasado los Robins tuvieron cinco bateadores de más de trescientos y batallaron hasta el último momento por el pendón. Este año presentará ocho. ¿Quién les podrá ganar?

Para que los fanáticos puedan apreciar bien este detalle, daremos a continuación el batting acumulado por los presuntos regulares del Brooklyn durante la pasada season:

Frederick, cf.	.334
Gilbert, 3b.	.298
ODoul, lf.	.383
Herman, rf.	.393
Wright, ss.	.321
Bissonnette, 1b.	.335
Thompson, 2b.	.286
Lopez, c.	.308

Al hablar de los regulares que bateaban trescientos dijimos que el Brooklyn presentará este año ocho, a pesar de que en la lista anterior sólo aparecen seis, debido a que puede considerarse cosa segura que Fresco Thompson mejorará notablemente su batting tan pronto comience la próxima season, ya que es cosa notoria que el año pasado jugó como quiera con los Phillies buscando que lo cambiasen a otro club.

En cuanto a Wally Gilbert su batting de .295 le incluye prácticamente en el grupo de los bateadores de trescientos, pues esos dos puntos de diferencia no quieren decir nada cuando se trata de juzgar a un bateador oportuno como él.

Como si eso fuera poco, los Robins contarán este año con una serie de players que batearon más de trescientos en 1930 en distintos circuitos. El nuevo catcher Lombardi es uno de ellos, y los otros son Warner, Cohen y Rosenfeld. Esto, sin contar con suplentes como Hendricks Flowers, Boone y Bressler que le dieron siempre muy bien a la pelota.

Si es verdad que la nueva pelota ha de reducir este año grandemente el hitting, los clubs que tengan mayor número de bateadores serán los mejor parados en la próxima temporada de la Liga Nacional y teniendo en cuenta este detalle, creemos que nadie podrá discutirnos que los Robins poseen ahora la mejor batería de su organización.

El tiempo nos dará la razón.

TENNIS

Jean Borotra llegó al round final tanto en singles como en doubles

NUEVA YORK, marzo 19 (A. P.)—Jean Borotra, el notable tennista francés, favorito en el Campeonato Nacional de Tennis bajo techo, llegó al round final, tanto en singles como en doubles, esta tarde, mientras Frank X. Shields y Berkeley Bell, las dos estrellas americanas, conquistaban el semifinal, teniendo que batirse entre sí para ganar el honor de enfrentarse con el «vasco saltarín».

Borotra derrotó a Perrine G. Rockafellow, de Nueva York, en singles, 6-4, 7-5, 6-4 y luego, en pareja con su compatriota Christian Bossus, capturó el semifinal de los doubles, con el team de Bell y Merritt Cutler, de Nueva York. La pareja francesa ganó 6-3, 8-6 y 10-8.

Shields, el mejor de los «seeded» americanos, se anotó una sorprendente—por lo fácil—victoria sobre Pierre Landry, 6-2, 6-2.

Bell ganó el derecho a enfrentarse con Shields, derrotando a William Auydelotte, en straight sets, 6-4, 6-3.

SHARKEY PELEARA CON GRIFFITHS O CON T. LOUGHRAN

En el mes de junio tendrá lugar el encuentro por el que le pagarán 75,000 pesos

CHICAGO, marzo 19. AP. — Jack Sharkey, heavy weight de Boston aspirante al trono de los pesos completos ,acordó hoy, por mediación de su manager, enfrentarse con el ganador del match Tuffy Griffiths - Loughran, el día 27 de marzo. Sharkey ofrece pelear en el mes de junio.

La pelea, dijo el matchmaker del Stadium de Chicago, Nate Lewis, probablemente se llevará a cabo dos semanas antes del bout por el campeonato ,entre Max Schmeling y Young Stribling, que deberá efectuarse el día 19 de junio. Explicó que el Stadium no pensaba hacer de dicha pelea una contra - atracción al match por el campeonato, si llegaba a efectuarse este último aquí; pero que sí, con toda seguridad, serviría para seleccionar al próximo retador del campeón de peso completo.

Johnny Buckley, manager de Sharkey, primero pidió 100,000 pesos por el match y luego se comprometió a pelear a su hombre por 75,000 pesos.

MENPHIS BILL TERRY SE APARECIO EN EL CAMPO DE PRACTICA

SAN ANTONIO, Texas, marzo 19. (A. P.)— Las actividades en el training de los Gigantes tuvieron como nota saliente, en el día de hoy, la aparición de Menphis Bill Terry, adolorido, con tonsilitis y todo, en el parque de base ball.

Bill se dirigió al parque sólo para ver en acción a sus compañeros de juego realizar una larga práctica, pero no tomó parte en ellas. Hará el viaje a Houston con el primer team, aun cuando se dudá de que tome parte en el juego.

DAVID AIZCORBE EN EL DISTRITO CENTRAL

EN atento B. L. M. nos comunica el Comisionado de la Asociación de Reporters de la Habana, al Distrito Central, nuestro excelente compañero David Aizcorbe, haber tomado posesión de dicho cargo para el que fué designado por el honorable Presidente de la República el próximo pasado 24 de febrero. Deseamos a «Aiz» todo género de éxitos en el desempeño de su cargo.

LOS DODGERS JUGARAN CON LA NUEVA BOLA

El manager Robinson trae la nueva bola para jugar en el «Stadium Tropical»

BUEN REFUERZO: O'DOUL

El team no es ligero, pero bateando fuerte, dice Tío, no es necesario velocidad

CLEARWATER, marzo 19 (A. P.) —(Por Gayle Talbott Jr.)— Sería una buena idea reforzar las cercas de «La Tropical», en la Habana, antes de que el Tío Robinson y sus muchachos aparezcan en el terreno. Por lo pronto, están amenazadas de un buen bombardeo, a pesar de que habrá pitchers de calibre y se usará la nueva bola, menos viva que la de años anteriores.

Un conjunto poderoso, formidable, constituyen los Robins: un grupo de bateadores fáciles que se descargan sobre la bola con placer y que no toman muy en serio el corrido de bases. Se mueven con toda la gracia y velocidad de un tanque de guerra, y con igual efectividad que dicha arma moderna.

Es un club de la clase que un buen pitcher puede hacer lucir mal por espacio de cinco o seis innings. Y cuando cree que los tiene ya metidos en el refrigerador, comienzan los fuegos artificiales y antes de que tenga tiempo de pensarlo, el pobre lanzador se ve camino de la ducha. Tal club está capacitado para ganar un «pennant» o quedar muy cerca del primer lugar.

—Sí, es un buen team—dice Robins cuando le interrogan—. Mis muchachos no son muy veloces, pero fíjese cómo le pegan a la bola. No tienen necesidad de correr mucho bateando en esa forma.

Los Robins constituyen uno de los teams más fuertes en el departamento de batting de las dos ligas mayores. La adición de Lefty ODoul hitter de 383 con los Phillies, completa un outfield que tiene una marca combinada de 370 en la «season» de 1930. Babe Herman y Johnny Frederick bateraron 393 y 334 respectivamente. Además, ahí están Ike Boone, Rube Bressler y Harvey Hendrick, todos buenos hitters, listos a entrar en acción.

La adquisición de Fresco Thompson, de los Phillies, para jugar la segunda, resuelve el problema del infield que se presentó el año pasado. Del Bissonnette en primera, Glenn Wright en el short y Walter Gilbert en tercera constituyen un grupo que puede fildear y batear bien. Este cuarteto tiene un «batting» colectivo de 308 en la pasada season. Neal Finn, DArcy Flowers, Gordon Slade y Johnny Warner, todos con el club el año pasado, ofrecen fuerzas de reserva suficientes al manager Robinson.

En Alfonso López, la sensación de 22 años, los Robins tienen el mejor catcher, en batting y fielding, de la Liga Nacional, pero no se conforman con eso. Dieron veinte mil pesos y dos jugadores para obtener a Ernest Lombardi, del club Oakland. Además de conquistar un average de 370 en las últimas tres temporadas, Lombardi es uno de los catchers más grandes del base ball. Mide seis pies dos pulgadas y posee un volumen muy de acuerdo con su estatura4 Val Picinich también puede ofrecer buenos servicios a los Robins.

El «pitching staff» de los Robins luce también en espléndidas condiciones. Dazzy Vance, Hollis Thurston, Ray Phelps, Ray Moss, Adolfo Luque, John Quinn y Watson Clark forman un conjunto de veteranos que cualquier manager desearía tener en su team. Vance, que agnó 17 juegos la pasada temporada, sigue luta seguridad de que firmará su rebelde, pero se tiene la casi absocontrato.

Phil Gallivan, un joven derecho, que ganó veinte juegos y perdió ocho con el Macon en 1930, está considerado como la estrella de los novatos. Otro que mucho promete es Clyde (Pea Ridge) Day, que jugó con el Kansas City el año último. Fred Heimach, John Kreider, Bill Greene, Lawrence Mattingly y Austin Morre, completan la lista de reclutas.

GANARON LOS PIRATAS EN EL DECIMO INNING CON CARRERA FORZADA

SAN FRANCISCO, marzo 19 (A. P.)— Los Piratas de Pittsburgh derrotaron a los Tigres del Detroit, 4 por 3, en un match de exhibición de diez innings, primero jugado esta primavera aquí por dos teams de las Mayores.

Los Tigres empataron el juego en el noveno, por un error George Grantham, segunda base Pirata, pero fueron superados en el siguiente acto, cuando Whitlow Wyatt dió cuatro bases seguidas, forzando una carrera.

C. H. E.
Baterías: Whitehill, Bridges, Wyatt y Schang, Grabowski, por el Detroit. Spencer, Willoughby y Hemsley, por los Piratas.

EN LOS PRIMEROS ACTOS EL INDIANAPOLIS GANO EL EL JUEGO AL FILA: 10x6

WINTER HAVEN, marzo 19, (AP.) —El Indianapolis bateó fácilmente a Ben Shielu y Al Phillips, anotándoles diez carreras en los dos primeros innings del match de exhibición de hoy contra el Filadelfia Nacional y propinaron a los Phillies su sexta derrota consecutiva con score de 10 por 3.

Chief Lee Daney, que se sometió a una prueba con los Atléticos el año pasado, dejó a los Phillies en cuatro hits, pero se le ligaron tres de ellos para anotarle tres veces en el quinto acto.

C. H. E.
Indianapolis . . 370 000 000—10 10 1
Filadelfia . . . 000 030 000— 6 6 2
Baterías, Daney, Cvengros, Smith y Angley, por el Indianapolis: Shields, Phillips, Watt, Dudley y Mc Curdy, Davis, por el Fila.

Harvey Favorito para su Pelea de Hoy

N. YORK, marzo 19, (AP.) —Len Harvey, campeón middle weight de Europa, y un boxeador inglés más, hasta la fecha, por estas aguas, tratará mañana por la noche, en el Madison Square Garden, de anotarse su primer triunfo por tierras americanas, cuando se enfrente con Ben Jeby, un hebreo del East Side.

En sus dos anteriores apariciones en los Estados Unidos, Harvey ha perdido apretadas decisiones contra Vince Dunee, boxer de Baltimore, a a pesar de que mañana se enfrenta con quien conquistará una vez al peleador de Baltimore, el británico es favorito en las apuestas.

Ha impresionado profundamente a los críticos en sus dos derrotas y parece que el hombre es mejor boxeador de lo que las dos decisiones en contra indican. Harvey posee un buen hook izquierdo, que usa ventajosamente en los cuerpos a cuerpos.

Jeby posee un estilo similar al de Dundee y puede causarle a Harvey considerables problemas.

ANDY CALLAHAN Y BAT BATTALINO EN EL BOSTON GARDEN

El Campeón tendrá que dar todo lo que tiene para no perder con el de Lawrence

BOSTON, marzo 19. AP — Christopher Bat Battalino, campeón featherweight, encontrará un oponente capaz de obligar a realizar sus mejores esfuerzos mañana por la noche, cuando cambie golpes con Andy Callahan, recio pegador de Lawrence. Este match será la atracción del programa que ofrece el Boston Garden.

A pesar de que Battalino le ganó el título a Andre Routis hace cosa de dos años, no se le ha considerado mucho hasta su reciente victoria sobre Kid Chocolate. Este último, sin embargo, no está bien repuesto de las lesiones sufridas en un accidente automovilístico y los críticos de Battalino echan mano de esto para excusar la derrota del cubano.

Clahhan, un joven fuerte, con un pesado hook izquierdo, le agrada el cambio de golpes, táctica que aseguran atrae también a Battalino. Aquel, sin embargo, será el favorito, ya que Battalino se verá ante la jetattura que ofrece Boston a los campeones que pelean sin defender el título. Durante los últimos dos años, seis poseedores de campeonatos se han visto humillados en esta ciudad en bouts en que no se discutían sus coronas, ocurriendo el último caso hace dos semanas, cuando Canzoneri, campeón light, fué decisivamente vapuleado por Sammy Fuller, italiano de Boston.

HERB PENNOCK PITCHEO AYER CONTRA CINCI

Fué su primera aparición en el centro del diamante y le batearon siete hits

LE HICIERON 3 CARRERAS

En dos innings anotaron los Yankees todas sus 8 carreras; dieron 12 hits

ST. PETERSBURG, marzo 19, AP. —Guiados por Ben Chapman, Tony Lazzeri y Babe Ruth, los Yankees de Nueva York derrotaron a los Reds del Cincinnati, 7 por 3, en el segundo match de su serie primaveral.

Chapman y Lazzeri contribuyeron al ataque con home runs, mientras Ruth disparaba una bola mucho más lejos que los dos anteriores, pero no pasó de tercera. Para ganar, los Yankees sólo tuvieron necesidad de dos innings grandes, anotando tres carreras en el segundo acto y cuatro más en el séptimo, después que los Reds habían empatado el score en la primera mitad del tercero.

Herb Pennock, haciendo su primera aparición del año en el box de los Yankees, comenzó el match, permitiendo siete hits y todas las carreras anotadas por los Rojos, en los cinco innings en que actuó. Paul Andrews finalizó el match, mientras Eckert y Wysong, se turnaban en el cajón de los representantes de la Liga Nacional.

CINCINNATI

	V.	C.	H.	O.	A.	E.
Sigafoos, 2b.	5	1	1	1	5	0
Crabtree, cf.	3	0	0	1	0	0
Stripp, 3b.	4	0	1	0	1	0
Kistler, 1b.	4	0	1	13	0	0
Roettger, lf.	4	0	0	4	0	0
E. Moore, rf.	4	0	0	1	0	0
Ford, ss.	4	1	4	3	4	0
Sukeforth, c.	4	1	1	1	0	0
Eckert, p.	2	0	0	0	5	0
Wysong, p.	0	0	0	0	2	0
Lucas	1	0	0	0	0	0
Cullop	1	0	0	0	0	0
Totales	36	3	8	24	17	0

YANKEES

	V.	C.	H.	O.	A.	E.
Combs, cf.	4	0	0	2	0	0
Lary, ss.	4	1	3	2	4	2
Ruth, rf.	4	1	1	1	0	0
Byrd, rf.	0	0	0	1	0	0
Gehrig, 1b.	3	1	0	11	0	0
Lazzeri, 3b.	2	2	2	1	2	0
Chapman, 2b.	3	1	2	3	1	0
Reese, 2b.	1	0	0	1	0	0
Hoag, lf.	4	1	3	3	0	0
Dickey, c.	4	0	0	2	2	0
Pennock, p.	2	0	1	0	1	0
Andrews, p.	2	0	0	0	2	0
Totales	33	7	12	27	12	2

Lucas bateó por Eckert en el 7o.
Home runs: Chapman; Lazzeri.
Three base hit: Ruth.
Two base hits: Kistler, Ford (2); Stripp.
Sacrifice hit: Crabtree.
Bases robadas: Sigafoos.
Double plays: Eckert a Ford a Kistler; Ford a Sigafoos a Kistler; Wysong a Ford a Kistler.
Bases por bolas: Eckert 2; Pennock 1; Wysong 1.
Struck out: Eckert 1; Andrew 1.

PINCHO GUTIERREZ REGRESO AYER EN AEROPLANO Y NOS COMUNICA CUALES SON SUS PROXIMOS PLANES BOXISTICOS

Ara no peleó en Tampa por presentarse unas 500 personas solamente en la Arena. El jueves peleará Ara en Miami. A fines de este mes saldrá con Chocolate para New York. Detalles

Pincho Gutiérrez llegó en la tarde de ayer en aeroplano de Tampa vía Miami. Viene como siempre sonriente y nada apenado por el fracaso de su empresa de llevar a Ignacio Ara a pelear a Tampa. Le preguntamos si era exacto que solamente mil personas habían concurrido a la arena tampeña a presenciar el bout de Ara y Tod Wilson. Mil no — nos respondió Pincho — no llegaban a quinientas...

Allí, en Tampa, como en Miami, la miseria es una cosa muy seria. En Tampa hace ya mucho tiempo que no laboran los tabaqueros, que la casi totalidad de las fábricas están cerradas, y los pocos hombres que trabajan y ganan un jornal muy escaso, tienen que sostener al resto que pasa hambre. El turismo este año ha sido para la Florida tanto fracaso como para la Habana.

Los sin trabajo son ayudados para salir rumbo al Norte, donde la suerte les es tan adversa o más si cabe que en el sur. En Miami siempre hay más vida de turismo, no vive de otra cosa esa ciudad formada especialmente para colonia invernal de los ricos del Norte; allí todavía se ve cierto movimiento en los hoteles y playas; pero nada en comparación a años anteriores.

Dejé en Miami a Ignacio Ara y Pedro Proenza, los que habían ido conmigo a Tampa. El jueves próximo los dos tendrán pelea; no sé aún quiénes han de ser los contrarios. Una vez que Ara celebre su match seguirá rumbo a Nueva York, donde seguramente ha de encontrar buenos contratos bajo mi dirección. Espero que Ara pelée con el campeón inglés del peso mediano, Lew Harvey, en Ebbetts Field, en el mes de junio. Vidal Gregorio saldrá en estos días rumbo a New York para efectuar un match en Chicago; no tengo fecha fijada, ni tampoco el contrario.

A fines de este mes saldré con Kid Chocolate y para principios de abril se encontrará toda mi cuadra en New York. El movimiento se demuestra andando y va siendo hora de entrar en actividad. Durante mi breve estancia en Tampa tuvo el Garden ocho conversaciones telefónicas, y Johnston cuatro, conmigo.

El día 27 sale Cámpolo de Buenos Aires con sus hermanos Valentín y Felipe. Valentín debutará en New York como profesional. Todavía no he cerrado oficialmente con nadie. Quiere la pelea de Campolo con Loughran el promotor de Chicago, Nate Lewis. Johnston quiere dar a Chocolate vs Bat Battalino por el título feather, o con Tany Canzoneri por el light. Esto es todo lo que puedo comunicarle por ahora, terminó diciéndonos Pincho.

VENCIERON LOS BROWNS EN EL DECIMO INNING AL COLUMBUS: 11 A 9

LAKELAND, marzo 19, (AP.) — Los Browns del St. Louis tuvieron necesidad de diez innings en el día de hoy para derrotar a los Senadores del Columbus, una «sucursal» de los Cardenales, con anotación de 11 por 9. Los Senadores le anotaron dos carreras a Blaeholder en el primer inning.

C. H. E.
S. L. . . . 020 200 041 2—11 19 7
Columbus . . 200 200 041 0— 9 12 1
Baterías, Blaeholder, Kimsey y Ferrell, por el San Luis; Chapman, Gudat, Miller, Gillipsie y Seimer, por el Columbus.

SOLAMENTE SIETE HITS PUDO DAR LOS ANGELES A NELSON Y JESS PETTY

LOS ANGELES, marzo 19 (A. P.) — «Pitching» de altura, suficiente para contener a los contrarios en siete hits y recio «hitting» por otro lado, dieron a los Cubs una victoria esta tarde, con score de 15 por 3, sobre el team de Los Angeles, en el match final de la serie primaveral de exhibición.

El triunfo de hoy proporcionó a los Cubs un resultado de cuatro juegos por dos en las series.

Los Cubs metieron nueve carreras en el quinto inning, después de verse con una carrera de desventaja. Para decirlo en pocas palabras, los Cubs acumularon 18 hits, incluyendo home runs de Cuyler y Barton, mientras Petty y Nelson sólo permitían siete hits.

C. H. E.
Chic. . . . . 110 090 400—15 18 1
L. A. . . . . 120 000 000— 3 7 2
Baterías: Nelson, Petty y Hartnett, Z. Taylor, por el Chicago. Green, Moncrief y Schulte, Hannah, por Los Angeles.

M.E.C.D. 2016

Anuncios Clasificados de Ultima Hora

ALQUILERES

A-1. Habana.

AMARGURA 59

se alquilan los altos, entre Aguacate y Compostela con seis habitaciones, construcción moderna, buen baño, una habitación alta y cuarto criados. Informan en la misma y en F-2804.

A1 10237 18-21 Marz.

GRAN PISO alto, moderno, Aguiar 10 entre Peña Pobre y Monserrate. Sala, comedor, tres cuartos, baño completo intercalado, cuarto y servicios de criados. La llave en el bajo. Informes, Obispo 16.

A1 10413 19 mar 23

SALUD 152, altos, entre Oquendo y Marqués González, sala, recibidor, tres cuartos, comedor, baño completo, la llave en la bodega. Informes, Obispo 16.

A1 10407 19 mr 23

TEJADILLO 34, altos, sala, comedor, tres cuartos, baño intercalado, cuarto y servicios de criados, $55. La llave de 9 a 12 m. y 3 a 6 p. m. Informes, Obispo 16.

A1 10408 19 mar 23

SAN NICOLAS 65, bajos, gran casa moderna, sala, comedor, cinco habitaciones, patio y servicios. La llave en el alto. Informes, Obispo 16.

A1 10409 19 mar 23

MANRIQUE 130, bajos, entre Reina y Salud, sala, comedor, tres cuartos, baño, cuarto y servicio de criados. La llave en el alto. Informes, Obispo 16.

A1 10410 19 mar 23

EN EL suntuoso edificio Marta, Consulado 7 casi esquina Prado, se alquila un lujoso piso alto, con todo el confort moderno. Precio razonable. Hay elevador permanente. Informes el portero.

A1 10411 19 mar 23

SE ALQUILAN los altos Antón Recio 73, la llave la bodega Vives, se compone sala, tres cuartos, precio, $32. M-5172.

A1 10379 19 mar 22

JOVELLAR 53, a una cuadra San Lázaro, entre Espada y Hospital, casitas, baño intercalado, luz, cocina, todo moderno, $20, $22, $24, $34. M-5172.

A1 10381 19 mar 22

EN $32 se alquila la casa Florida 25 entre Misión y Esperanza, con sala, recibidor, siete cuartos, cocina y servicios, propia para subarriendos, abierta de 11 a 12 m. La llave en Factoría 76. Informes por el teléfono X-3504.

A1 10338 19 mar 27

SE ALQUILAN los bajos de Escobar 86 casi esquina a Neptuno. Sala, recibidor, baño intercalado, comedor, cocina y servicios de criados. Las llaves en los altos. Informa, José Colmenares. A-9539.

A1 10390 19 mar 24

ALQUILO Concordia 193, segundo, sala, saleta, tres cuartos, baño intercalado, comedor al fondo y demás servicios. Llaves, bodega esquina San Francisco. Informes, U-3763.

A1 10491 19 mar 22

PROPIAS para establecimiento, casa de modas o salón de belleza se alquilan las casas Prado número 26 y número 28, que tienen las vidrieras de más vista del Prado por hallarse situadas próximas a la esquina de Genios. Informan en Dragones y Zulueta, teatro Martí. Telf. A-3105.

A1 10474 19 mar 22

SE ALQUILAN altos y bajos en San Rafael 143, 147, 161 entre Lucena y Marqués González, Marqués González 6 entre San Rafael y San José, y Zanja 108, esquina Oquendo. Todas con agua en abundancia. Precios de situación. Las llaves en la bodega. Informes, Obispo 16.

A1 10417 19 mar 23

FRENTE al parque Maceo, se alquilan modernas casitas, altos y bajos, sala, comedor, tres cuartos, baño intercalado y patio. Marina 21. La llave en la fonda. Informes, Obispo 16.

A1 10415 19 mar 23

SE ALQUILAN acabados de fabricar los bajos y segundo piso de la casa de Perseverancia 39, casi esquina a Virtudes, con sala, recibidor, tres habitaciones, comedor al fondo, baño intercalado y cocina y cuarto y servicios de criados. La llave en el 38 A. Informa, José Colmenares, M2053 y A-9539.

A1 10393 19 mar 24

PARA COLEGIO O SOCIEDAD

Se alquila para el día 1o. de abril la lujosa casa Trocadero 14, casi esquina a Prado, ocupada durante doce años por el Club Inglés. Puede verse diariamente de 2 a 5. Informes, teléfono F-5528.

A1 10490 19 mar 21

SE ALQUILA en punto céntrico, Angeles 33 esquina a Monte, en $35, un local propio para establecimiento con dos puertas de hierro al frente, A-2826.

A1 10496 19 mar 22

A-2. Vedado y Príncipe.

RESIDENCIA EN EL VEDADO

En la calle B, núm. 12 del Vedado casi esquina a la Calzada se alquila muy barata la hermosa casa de una planta, compuesta de las siguientes piezas, todas ellas con piso de mármol; zaguán, recibidor, sala, saleta, seis grandes cuartos bajos, galería, portal, comedor, repostería, cocina y despensa. Dos patios interiores. garage para dos máquinas con cuarto para el chofer, cuartos de criados, dos cuartos altos y magníficos baños. Terminada de pintar. La llave en la tienda de ropa B, esquina a Calzada. Informan: Manuel Fernández A-4019.

UH A2 CR 2 Marz. Indf.

ESPLENDIDOS bajos para dos familias, J 200 entre 21 y 23, con gran lujo, para personas de gusto, seis habitaciones, tres baños, nueve closets, timbres, dos terrazas, dos jardines, tres cuartos de criados, garage, F-5012.

A2 10303 18-26 Marz.

SE ALQUILA moderno piso alto, en lujoso edificio, para familia corta con amplio garage privado, si se desea. Lugar ideal del Vedado, H número 184 entre 21 y 23. Informes el portero.

A2 10412 19 mar 23

SE ALQUILA en la calle 25 entre 2 y 4, Vedado, hermosa casa, compuesta de jardín, portal, sala, comedor, cinco grandes habitaciones, hall, baño intercalado, con agua fría y caliente, pantry, cocina, garage y cuarto de criados con sus servicios. Informan en el teléfono X-2465.

A2 10382 19 mar 21

COMODO Y HERMOSO CHALET

Se alquila calle 12 entre Avenidas 8 y 9, Ampliación de Almendares. Puede verse a todas horas. Informes, teléfono FO-2892.

A2 10429 19 mar 22

PASEO número 17 entre Línea y Calzada. Alquilo este lindo chalet con todas las comodidades. Informan en 13 número 14 entre 11 y 13.

A2 10356 19 mar 26

SE ALQUILA calle B número 193 entre 19 y 21, Vedado, una casita, sala, recibidor, dos cuartos baño completo, cocina y calentador de gas y garage, en $50. La llave en la misma. Informes, Obispo 16.

A2 10416 19 mar 23

ALQUILERES

CALZADA número 80 A, altos, esquina a B, preciosa casa con cinco habitaciones y demás comodidades. Precio módico. Informan, teléfono A-8673.

A2 10459 19 mr 29

SE ALQUILA magnífica casa en lo mejor del Vedado, con o sin muebles. También linda finca de recreo en carretera Central. Informes, teléfono F-3891.

A2 10457 19 mr 22

A-4. Marianao y sus Repartos.

GENERAL Lee y Reina, Quemados Marianao, alquilo dos casas, cuatro cuartos altos. Comedor, garage, etc., en planta baja, acabada de construir. Informes, M-2863, F-2124.

A4 10458 19 mr 29

A-5. J. del Monte y Víbora.

LA CASA MAS FRESCA DE LA CIUDAD VILLA TIBI-DABO

En lo más alto de la Loma del Mazo, calle Carmen esquina a Luz Caballero, se alquila el hermoso chalet de dos plantas, jardines y garage; sala, hall, seis grandes habitaciones en la planta principal. Comedor, cocina, pantry y cuartos de criados. La casa más fresca de la ciudad. Informan: Manuel Fernández, Teléfono A-4019. La llave en la casa de al lado. Precio muy barato.

UH A5 C. I. 2 Marz. Indf.

SE ALQUILA moderno chalet en $60, con jardín, portal, terraza, sala, comedor, cinco habitaciones, hall y cuarto de criados, en Concejal Veiga 5, esquina Estrada Palma, Víbora. Las llaves en la bodega. Informes, Obispo 16.

A5 10414 19 mar 23

PRINCIPE Asturias esquina Luis Estévez, a una cuadra de la calzada de la Víbora, se alquila suntuosa residencia, jardín, portal, sala, seis cuartos y hall al centro, dos baños, comedor al fondo y garage, cuartos y servicios de criados. Informes, Obispo 16.

A5 10468 19 mar 23

SE ALQUILA moderno chalet en $60, con jardín, portal, terraza, sala, comedor, cinco habitaciones, hall y cuarto de criados, en Concejal Veiga 5, esquina Estrada Palma, Víbora. Las llaves en la bodega. Informes Obispo 16.

A5 10414 19 mar 23

ALQUILO casa Libertad 23 entre F. Poey y Revolución, jardín, portal, sala, hall, baño, comedor, cocina, 3 cuartos, garage, cuarto y servicios criados. Informes, I-4990.

A5 10494 19 mar 22

A-7. Sto. Suárez - Mendoza.

SAN BERNARDINO 24 esquina a Serrano, a dos cuadras tranvías Santos Suárez, casitas modernas, con luz, cocina, $16, $18, $25. M-5172.

A7 10380 19 mar 22

EN $32 se alquilan los magníficos altos de la casa Santa Emilia esquina a Mendoza, en el barrio de S. Suárez, a dos cuadras de los tranvías, con gran terraza a las dos calles, sala, comedor, recibidor, cuatro cuartos y servicios. Abiertos de 2 a 4 p. m. Informes por el teléfono X-3504.

A7 10339 19 mar 27

A-10. A. Apolo y Calabazar.

EN ARROYO Naranjo se alquila amplia casa, cuatro cuartos, dos baños intercalados, sala, comedor, cocina, varios cuartos criados, garage dos máquinas, portal y dos mil metros terreno, a una cuadra de los tranvías y carretera. Informan, teléfonos FO-3121, A-4446.

A13 10492 19 mar 26

B-1. Casas-Apartamentos.

SE ALQUILAN en O-Reilly 5 entre San Ignacio y Cuba, buenos apartamentos a la calle y habitaciones, agua fría y caliente, con o sin servicios, precios de situación, también la mitad de la planta baja.

B1 10268 18-1 Ab.

B2. Locales y Naves.

LOCAL pequeño para comercio en 15 pesos, frente a calzada de mucho tránsito, luz y teléfono, 10 de Octubre número 349.

2B 10461 19 mar 23

SE ALQUILAN los bajos de Egido 85 frtnte a la Estación Terminal. Salón corrido, habitación, servicios, cocina, piso de granito, nuevo. Informes, José Colmenares. Oficios 18, departamento 310.

B2 10391 19 mar 24

FRENTE a la plazoleta de Luz, alquilo dos locales de esquina, precio módico. Informan, A-5904.

B-3. Departamentos.

SE ALQUILAN en Belascoaín 38 entre San Rafael y San José, departamento con sala, comedor, tres habitaciones muy amplias, baño intercalado, cocina, pantry y cuarto y servicios de criado. Llaves en la azotea. Informes, José Colmenares. A-0539 y M-2053.

B3 10392 19 mar 24

B-4. Habitaciones.

ALQUILO dos hermosas habitaciones, comida, limpieza, para una persona, $22, propia para dos y tres personas, buena comida, casa particular, teléfono M-8916. Empedrado 41, altos.

B4 10307 18-21 Marz.

W. Arrendamientos.

GIIINES

Arriendo en Melena del Sur, finca de 11 caballerías. Excelentes tierras, agua abundante, dos casas, gran pozo con motor, etc. Dueño, Cerro 222 A, esquina Lombillo. F-5828.

W 10363 19 mar 27

SE SOLICITAN

S-1 Criadas y Criados

SOLICITO criada blanca, de 30 a 40 años, que sepa servir bien la mesa y tenga buenas referencias, $25 y uniformes, Vedado, calle 15 número 380 entre 2 y 4. Después de las 9.

S1 10493 19 mar 21

S-3 Manejadoras

NECESITO niñera joven y uniformada. Hotel San Luis, de 10 a 12.

S3 10484 19 mar 21

S-7. Costureras, Modistas y Sombrereras.

SOMBRERERAS, se lolicita una buena oficiala, y una media oficiala, también dos aprendizas para enseñarlas. Informan, Casa de Modas, Amistad 50.

S7 10293 18-21 Marz.

SE SOLICITAN

S-11. Agentes y Socios.

SOLICITAMOS jóvenes de buena presencia, de 25 a 35 años, prefiriéndose que hablen inglés, que deseen aprender a vender una especialidad de primera necesidad para oficinas. Aprendizaje requiere un mes. Buena comisión sobre ventas. Informan en O-Reilly 74, de 8 a 12 a. m.

S11 10371 19 mr 22

S-12. Solicitu' Varias.

BARBERIA, se solicita un operario que tenga herramienta y bata para trabajar fijo, si no trabaja bien que ni se presente. 17 y G, Vedado.

S12 10482 19 mar 21

SE OFRECEN

O-1 Criadas y Criados.

DESEA colocarse una muchacha española para cocinar y limpiar. Sabe trabajar y tiene recomendaciones. Teléfono I-2249.

O2 10447 19 mar 22

DESEA colocarse una joven española de criada de mano o cocinera, sabe cumplir su obligación, llamen al teléfono F-6227.

O1 10460 19 mar 22

SE DESEAN colocar dos españolas, una para criada de mano y otra para cocinar y limpiar, saben cumplir con su obligación, teléfono U-4754.

O1 10462 19 mr 21

DESEA colocarse una joven española para criada de mano, comedor o cuartos, tiene buenas referencias. Informan, I-5667.

O1 10466 19 mar 22

SE DESEA colocar una joven española de criada de cuartos o de mano, entiende de costura y bordar. Informan, teléfono A-6742.

O1 10470 19 mar 21

SE DESEA colocar una muchacha para cuartos o para limpieza o manejadora, tiene buenas referencias, teléfono X-3896.

O1 10356 19 mar 22

SE DESEA colocar una joven española, para comedor o cuartos; es trabajadora y formal y cumplidora; tiene muy buenas referencias. Informan, U-7030.

O1 10374 19 mar 21

SE OFRECE muchacha española muy práctica servir comedor, otra sabe coser bien, lavar ropa gina, tienen muy buenas referencias, M-7122.

O1 10376 19 mar 21

SE DESEA colocar una muchacha española de criada de mano o manejadora, es formal y trabajadora. Informan, I-5842.

O1 10383 19 mar 21

JOVEN española educada se ofrece en casa de estricta moralidad para cuartos y coser, sabe cortar y bordar, inmejorables referencias. Informan, teléfono I-7738.

O1 10406 19 mar 22

DESEA colocarse una joven española de criada de mano, sabe lavar, tiene buenas referencias, teléfono F-2337.

O1 10477 19 mar 21

SE DESEA colocar una señora de mediana edad para criada de mano, es limpia y trabajadora, tiene recomendaciones, lo mismo se coloca por horas, teléfono U-3488.

O1 10483 19 mar 21

SE DESEA colocar una joven española para cuartos o comedor, sabe coser y limpiar, es limpia y trabajadora, tiene magníficas referencias. Informan, teléfono A-3726.

O1 10444 19 mr 22

DESEA colocarse una española de criada de mano o manejadora, teléfono U-6054.

O1 10425 19 mar 21

SE OFRECE un joven español para criado de mano, está acostumbrado a trabajar en casas muy finas. Tiene muy buenas referencias. U-5902.

O1 10498 19 mar 21

O-2. Cocineras y Cocineros.

DESEA colocarse una joven española para criada de mano o de cuartos, sabe zurcir bien; en la misma una señora de mediana edad para todos los quehaceres de un matrimonio. Tienen referencias, M-2464.

O1 10487 19 mar 21

DESEA colocarse una muchacha española para cocinar o limpiar. Informan, teléfono F-2036.

O2 10396 19 mar 21

SE OFRECE inmejorable cocinera de color, lo mismo cocina española o criolla; otra cocina o limpia, criada o manejadora, ambas con referencias. M-7122.

O2 10375 19 mr 21

SE OFRECE cocinera madrileña mediana edad, sale a los repartos, teléfono F-1409.

O2 10467 19 mr 21

DESEAN colocarse dos jóvenes españolas, una para cocinar y sabe de repostería, y otra para cocinar y ayudar a la limpieza, tienen buenas referencias, M-3628.

O2 10463 19 mr 21

SE DESEA colocar joven española para cocinar y limpiar, tiene recomendaciones. Informan, teléfono M-5550.

O2 10465 19 mar 21

O-3. Manejadoras.

SE DESEA colocar una señora peninsular para manejar un niño de meses, sabe cumplir con su obligación y tiene buenas referencias. Informan, calzada del Cerro 536, teléfono I-1121.

O3 10471-75 19 mr 22

SE VENDEN

V-1. Casas.

SE VENDE casa con portal, sala, saleta, ocho cuartos, dos patios, etc., mampostería y azotea, en menos de su costo y barata, en Santo Suárez, el dueño de 2 a 4 en Salud 23, bajos.

V1 10481 19 mar 23

URGE venta casa tres plantas, calle Escobar, próxima a Reina, renta $105. Precio, $11,000; otra de dos plantas, rentando $145, en $12 000. Señor Quintana, M-7730 y FO-2188.

V1 10473 19 mar 21

GANGA, CASA POR $5,700

Calle D entre diez y ocho y Fuentes del reparto Almendares, acera sombra, de las tres allí construídas la del centro, con jardín, portal, sala, comedor, hall, dos habitaciones, baño intercalado completo, cocina, servicio de criados, garage, cuarto para criados, lavadero, carbonera, patio y pasillos laterales. De entrada, $1,750, resto con facilidades. Ingeniero Cristóbal Díaz, O-Reilly 40. M-9650 y M-7058.

V1 10480 19 mar 26

CHALET RENACIMIENTO ITALIANO

Calle Trece entre Primera y Segunda, Ampliación de Almendares, acera sombra, compuesta planta baja de jardín, portal, escalinata para bajada de automóviles con marquesina, sala, gabinete, comedor, closet y toilet; bajo, escalera, pantry y cocina con despensa con aparatos sanitarios contra ácidos. Patio italiano interior, garage, escalera de mármol, cuarto y baño para criados, lavadero, carbonera, patio y pasillos laterales, con jardín, y en planta alta: recibidor, hall, tres habitaciones, baño intercalado completo de gran lujo, de color, y terraza al frente y al fondo. Precio, $11,500; entrada $3,500. Ingeniero Cristóbal Díaz, O-Reilly 40, M-9650, M-7058.

V1 10478 19 mr 26

SE VENDEN

V-4. Establecimientos.

CASA RENACIMIENTO ESPAÑOL, GANGA

Calle Doce entre Primera y Segunda de Ampliación de Almendares, acera brisa, con escalinata de entrada, porch para bajada de automóviles, jardín, portal, hall central, sala, comedor, tres habitaciones, baño intercalado de lujo completo, pantry, cocina, cuarto y servicio para criados y en cuerpo aparte garage, cuarto y servicio para chauffeur, lavadero cubierto, jardín, patio y pasillos laterales. Fabricación de primera. Precio, $9,800, de entrada $3,500, resto con facilidades. Ingeniero Cristóbal Díaz, O-Reilly 40, M-9650 y M-7058.

V4 10479 19 mar 26

V-5. Muebles y Prendas.

MAQUINAS SINGER

Para bordar desde $10. La Nacional, Villegas 93 esquina a Teniente Rey.

V5 10319 18-23 Marz.

GRAN LIQUIDACION DE PIANOS

A plazos y al contado los damos muy baratos por haber sido adquiridos como parte de pago de los radios Voz de Oro que vendemos a plazos; no deje de ver esta casa de música e instrumentos. Monte 18 entre Aguila y Angeles.

V5 9651-52 15 mr 22

V-8. Instrumentos de Música.

PARA reducirme vendo lujosísima ortofónica gabinete Renacimiento, grande, 8 meses, costó $300. Vea recibo ahora, $32. Otra, portátil, maleta, buenísima, $6. Reina 74, toque timbre.

V8 10489 19 mar 22

PARA reducirme sacrifico soberbio piano, último modelo, muy nuevo, sin defectos, vale $250, lo doy en $70. Traiga experto, otro muy bueno, garantizado, cuerdas cruzadas, preciosas voces, $35. Reina 74. Lealtad, Campanario. Toque timbre.

V8 10488 19 mar 22

RADIO Majestic 1931 desde $25 entrada y 8 mensuales, sin pagar impuestos, admitimos como fondo todo instrumento y radio. Monte 125, altos, entrada por Angeles, A-2826.

V8 10495 19 mar 25

PIANOLA de acreditada marca con su barniz como un espejo, costó $1,000, la doy en $60, con rollos. Monte 125, altos, por Angeles, A-2826.

V8 10497 19 mar 22

V-9. Utiles de Oficina.

PARA OFICINAS

Burós cortina, mesas planas, sillas giratorias, cajas caudales, archivos tamaño legal y cartas, máquinas de escribir a precios de verdadera ganga. La Nacional. Villegas 93.

V9 1032 018-22 Marz.

Z- DINERO E HIPOTECAS

NECESITO 2,000 pesos en primera hipoteca con garantía de $12,000 al 8 o|o. Operación urgente, pero sólo trato directo. Empedrado 35, altos.

Z st 10456 19 mar 24

TENGO para colocar en primera y segunda hipoteca las siguientes partidas, $1,000, $2,000, $4,000 hasta $80,000. Al tipo más bajo de plaza, traiga los títulos y llevará dinero. J. P. Quintana, Chacón 23 bajos, Habana. Telf. M-7730 y FO-2188.

Z 10472 19 mar 21

ENSEÑANZAS

E-1. Academias.

ACADEMIA de música. Cualquier plan. Piano, solfeo, mandolina, taquigrafía, mecanografía, corte, costura. Exámenes semestrales. Toda alumna tiene gratis pintura o dibujo. Teléfono A-3557. Perseverancia 50.

E1 10405 19 mar 29

PARA EL HOGAR

PH-6. De Interés para el Hogar.

CARBON VEGETAL

Calidad

EN LAS BODEGAS 5 y 10 c.

Exija la marca:

PELLEYA

(MARCA REGISTRADA)

M-9935

Edificio "BACARDI"

UH PH6 10274 18-28 Marz.

I- DE INTERES GENERAL

CARBON VEGETAL

Calidad y Servicio

SACOS TAMAÑO AZUCAR $1.80

PELLEYA

(MARCA REGISTRADA)

M-9935

Edificio "BACARDI"

UH 9194-9268 12-20 Marz.

EMPEÑO JOYAS

De todas clases, muebles y objetos de arte, ropas y equipajes. Mucha reserva. Módico interés. La Nacional, Villegas 93, esquina a Teniente Rey. Telf. A-9915.

Y 10321 18-22 Marz.

PROFESIONALES

TUBERCULOSIS Y ASMA

Curación inyecciones especiales, anemia y desnutrición, corazón, estómago, intestino. Médicos, especialistas, enfermeras, electricidad médica. Visitas, consultas diarias, 9 a 12 m. Pobres, $2. Policlínica Zequeira. San Rafael 102. U-1680.

10469 19 abril 3

LLOYD — NORTE ALEMAN —

NORTH GERMAN LLOYD BREMEN

Servicio Regular de la Habana a:

Europa -- México -- Galveston

PROXIMAS SALIDAS

Para: Vigo, Coruña, Gijon, Boulogne y Bremen

	Marzo 23	Abril 18	Mayo 18.
Vapores:	"LUETZOW"	"KARLSRUHE"	"YORCK"

Para: Canarias Vapor: "LUETZOW" Marzo 23

Para: Boulogne, Southampton y Bremen

	Marzo 26	Abril 30	Junio 4
Vapores:	"RIO PANUCO"	"RIO BRAVO"	"RIO PANUCO"

Para: Veracruz, Tampico y Galveston

	Abril 3	Abril 25
Vapores:	"RIO BRAVO"	"YORCK"

COMODIDAD, RAPIDEZ, ECONOMIA.

A. C. FABRICIUS & Co. S. en C.

AGENTES GENERALES

Pasajes Cámara	Pasajes Tercera	Fletes
Obispo 28	Amargura 1	Oficios 18
A-3455	M-8066	M-8082. M 3951

COMPAGNIE GENERALE TRASATLANTIQUE

Vapores Correos Franceses

Bajo contrato postal con el Gobierno Francés.

TODOS LOS VAPORES DE ESTA COMPAÑIA ATRACAN A LOS MUELLES DE SAN FRANCISCO O MACHINA

PROXIMAS SALIDAS

Para VERACRUZ:
«MEXIQUE» . . . . . . 5 Marzo

Para GALVESTON y VERACRUZ:
«ESPAGNE» . . . . . . 3 Abril

Para VERACRUZ:
«MEXIQUE» . . . . . . 3 Mayo
«ESPAGNE» . . . . . . 3 Junio
«MEXIQUE» . . . . . . 27 Junio
«ESPAGNE» . . . . . . 27 Julio

Para CORUÑA, GIJON, SANTANDER, PLYMOUHT y el HAVRE
«MEXIQUE» . . . . . . 18 Marzo a las 12 del dia.
«ESPAGNE» . . . . . . 15 Abril
«MEXIQUE» . . . . . . 15 Mayo
«ESPAGNE» . . . . . . 15 Junio
«MEXIQUE» . . . . . . 7 Julio

Sesiones de cinematógrafo diarias en los vapores de esta Compañía, según contrato con la casa «Pathé»

LINEA DE CANARIAS

Para Santa Cruz de la Palma, Santa Cruz de Tenerife, Las Palmas de Gran Canaria y el Havre.

«DE LA SALLE» el 14 de Mayo de 1931.

IMPORTANTE

Buena comida a la española. Camareros y cocineros españoles.

LINEA DE NEW YORK AL HAVRE, PLYMOUTH Y BURDEOS

En esta Agencia se expiden pasajes por esta línea por los lujosos y rápidos trasatlánticos franceses «Ile de France» «Paris». «France», «Rochambeau», «Lafayette» etc. etc.

Para más informes, dirigirse a:

ERNEST GAYE

O'Reilly Núm. 9. Apartado 1090. Teléfono A-1476.

HABANA.

E1077 Indif. Feb.

Vapores Correos de la Compañía Trasatlantica Española

SERVICIOS REGULARES DE PASAJE, CARGA Y CORRESPONDENCIA

VERACRUZ

LINEA RAPIDA PARA NUEVA YORK Y NORTE DE ESPAÑA

Próximas salidas:

PARA VERACRUZ 48 horas de viaje.
«Cristóbal Colón» . . . . . 7 Ene.
«Alfonso XIII» . . . . . 1 Feb.
«Cristóbal Colón» . . . . . 4 Mar
«Alfonso XIII» . . . . . 1 Abr
«Cristóbal Colón» . . . . . 2 May
«Alfonso XIII» . . . . . 1 Jun.
«Cristóbal Colón» . . . . . 2 Jul.

PARA NEW YORK, VIGO, CORUÑA GIJON SANTANDER Y BILBAO
«Cristóbal Colón» . . . . . 14 Ene
«Alfonso XIII» . . . . . 10 Feb.
«Cristóbal Colón» . . . . . 12 Mar
«Alfonso XIII» . . . . . 10 Abr
«Cristóbal Colón» . . . . . 10 May
«Alfonso XIII» . . . . . 10 Jun
«Cristóbal Colón» . . . . . 10 Jul.

LINEA PARA NUEVA YORK, CADIZ Y BARCELONA

Próximas salidas:

«Buenos Aires» . . . . . 5 Ene.
«Marqués Comillas» . . . . 1 Feb.
«Manuel Calvo» . . . . . 14 Feb.
«Manuel Arnus» . . . . . 4 Mar.
«Marqués Comillas» . . . . 1 Abr

«Manuel Calvo» . . . . . 16 Abr
«Manuel Arnus» . . . . . 2 May
«Marqués Comillas» . . . . 1 Jun
«Manuel Calvo» . . . . . 16 Jun
«Manuel Arnús» . . . . . 2 Jul.

MAGNIFICAS CAMARAS. AMPLIOS COMEDORES PARA PASAJEROS DE TERCERA CLASE SERVIDOS POR CAMAREROS. EXCELENTES MENUS CON VINOS.

ESTOS VAPORES ATRACAN A LOS MUELLES DE HAVANA DOCKS CORPORATION.

Para más informes. dirigirse a:

MANUEL OTADUY

AGENTE GENERAL

Palacio Lonja. Teléfonos A-6588 y A-7900. Apartado 707. Habana.

E1081 Indf. En.

EMPRESA NAVIERA DE CUBA, S. A.

APARTADO NUMERO 1641.

Dirección Telegráfica: EMPRENAVE

Claves en uso: A. B. C. 4a. y 5a. Edición Western Union.

SAN PEDRO NUM. 6. — HABANA

Walkins and Apendix.

TELEFONOS:

A-6236. Pasajes y Fletes. — A-3966. Almacén.
A-5315 Información General. — A-5634. Segundo espigón de Paula.
A-4730. Departamento de Tráfico. — M-2860. Tercer espigón de Paula.

VAPORES EN SERVICIO:—«Presidente Machado». «Baracoa». «Cienfuegos» «Eusebio Coterillo» «Gibara» «Guantánamo». «Habana» «Joaquín Godoy». «Julián Alonso» «La Fé» «Las Villas». «Manzanillo». «Rápido» y «Santiago de Cuba»

PUERTOS DE ESCALA

COSTA NORTE:—Caibarién. Nuevitas. Puerto Tarafa, Manatí (Victoria de las Tunas) Puerto Padre Chaparra (Holguín. Velasco y Bocas) Vita. Banes Mayarí Antilla Preston Sagua de Tánamo (Cayo Mambí) Baracoa. Guantánamo y Santiago de Cuba

COSTA SUR:—Cienfuegos Casilda Tunas de Zaza, Santa Cruz del Sur, Manopla Guayabal Manzanillo Campechuela Media Luna. Niquero Ensenada de Mora y Santiago de Cuba

COSTA NORTE DE VUELTA ABAJO:—Bahía Honda. Río Blanco, Berracos, Puerto Esperanza Santa Lucía (Minas de Matahambre) Río del Medio Dimas Arroyos de Mantua y La Fé

Jamaica Kingston, Puerto Rico San Juan Ponce, Mayagüez y Aguadilla, República Dominicana Santo Domingo San Pedro de Macorís y Puerto Plata: Haití Aux-Cayes y Port au Prince

E1075 y E1076 Indf En

INGLES CON DISCO FONOGRAFICO MUESTRA GRATIS

Método nuevo Garantizamos por escrito que Ud hablará leerá y escribirá correctamente el inglés en poquito tiempo 20 años de éxito Pida informes hoy

INSTITUTO UNIVERSAL (P56) 1265 LEXINGTON AVE NEW YORK

Sírvase enviarme sin obligación ninguna muestra gratis y completos informes:

Nombre.................. Dirección..................

Anúnciese en el DIARIO DE LA MARINA

OFICIAL

ANUNCIO. — República de Cuba, Secretaría de la Guerra y Marina. Ejército, Departamento de Administración, Habana, 18 de Marzo de 1931. Hasta las 9 a. m. de los días del mes de Abril de 1931 que se expresan a continuación, se recibirán en estas oficinas, sitas en Diaria y Sánchez Figueras, proposiciones en pliegos cerrados para suministro y entrega al Ejército, durante el año fiscal de 1931 a 1932 de los artículos que comprenden los siguientes pliegos: MADERAS y CAMAS y UTILES VARIOS día 16; ARTICULOS Y MATERIALES DE COSTURAS y TELAS, y MATERIALES PARA UNIFORMES DE LA MARINA DE GUERRA día 20; VESTUARIO. CAPAS, FRAZADAS Y SOMBREROS día 22; ARTICULOS DE COCINA Y COMEDOR día 23; UTILES Y EFECTOS DE OFICINA Y MATERIAL DE IMPRENTA día 27; y MATERIAL DE HERRAJE Y HERRAMIENTAS DE MECANICA día 30 y entonces las proposiciones se abrirán y leerán públicamente. Se darán pormenores a quien los solicite, J. Semidey, M. M. Brigadier. Aux. del Jefe de Estado Mayor, Jefe del Departamento de Administración.

PROFESIONALES

DRES. EN MEDICINA

VIAS URINARIAS

Sífilis, Prostatitis, Blenorragia, Impotencia, Electricidad Médica, etc. Policlínica Zequeira. San Rafael 102. Teléfono U-1680. Consultas de 1 a 3 y de 5 a 8.

P 9371 13-28 Marz.

COMADRONAS

AMPARO VIÑALS, Comadrona «Hijas de Galicia» y particular. Ultimos procedimientos modernos; precio módico. Consultas gratis diarias. Teléfono U-2826. Marqués González 63 entre Sitios y Maloja.

P 9064 11-26 Marz.

CIRUJANOS DENTISTAS

DR. VALDES MOLINA

DENTISTA. GALIANO 9, A, ALTOS Dentadura $15. Puentes $5 pieza. Empastadura $2. Limpieza $3. Consulta de 3 a 7 p. m. Se garantiza. Teléfono A-8585.

P 6948 28-30 Marz.

DR. SALVADOR VIETA Y MORE

Cirujano Dentista

Curaciones rápidas de todas las afecciones de la boca por procedimientos modernos, especialidad en piorrea, abcesos y curaciones de todos los dientes, muelas y raíces desahuciadas, evitando las extracciones. Haciéndose cargo además de todos los trabajos concernientes a su profesión. Consultas y operaciones: De 2 a 5, Calle M entre Línea y 13, Vedado. Teléfono F-4677.

6650 27-29 Marz.

GIROS Y LETRAS

N. GELATS Y COMPAÑIA

BANQUEROS

Hace pagos por el cable. Facilita cartas de crédito y giran pagos por cable. Giran letras a corta y larga vista sobre todas las Capitales o Ciudades importantes de los Estados Unidos, México y Europa, así como sobre todos los pueblos de España, Londres, París, Hamburgo, Madrid y Barcelona.

E1080 Indf. En.

CAJAS RESERVADAS

Las tenemos en nuestra bóveda, construídas con todos los adelantos modernos y las alquilamos para guardar valores de los interesados. En esta oficina daremos todos los detalles que se deseen.

N. GELATS Y COMPAÑIA

106 Aguiar 106. esq. a Amargura.

E1078 Indf. En.

J. BALCELLS Y CIA.

S. en C. San Ignacio 33 Hacen pagos por el cable y giran letras sobre New York, Londres, París y sobre todas las Capitales de España, Islas Baleares y Canarias. Agentes de la Compañía Inglesa de Seguros Contra Incendios «The Royal». Administración de Bienes.

E1073 Indf. En.

ALQUILERES

A-1. Habana.

ALQUILO tercer piso, Animas 20, una cuadra del Prado, sala, comedor, cuatro amplias habitaciones, baño completo, cuarto servicio para criados. Módico alquiler. Informes la misma.

A1 9085 11-26 Marz.

SE ALQUILAN los hermosos altos de Amistad 34, a dos cuadras del parque Central, con todas las comodidades necesarias. Informan, Aguiar 71, apartamento 402, teléfono A-9256.

A1 9388 13 mar 28

SE ALQUILAN casas modernas de 2 y 3 habitaciones en las calles de Monte y Cristina, al lado del Mercado único. Informan en Cristina número 4-B.

A1 6479 26-28 Marz.

A $30.00 Y $35.00

Se alquilan primeros y segundos pisos, de la moderna casa, San Joaquín 128. muy ventilados, con sala recibidor, tres cuartos, comedor al fondo, baño intercalado completo, cocina gas, calentador, abundancia agua, servicios criados. Vecindario bueno, pegadito a Agua Dulce y cerca de todo. Informes en el bajo.

A1 9045 11-21 Marz.

ALTOS, espléndidos, frescos, nuevos, Monte 166, terraza, sala, saleta, cuatro habitaciones, baño intercalado comedor, cocina gas, cuarto servicio criados, dos patios. Carmen 8. A-2066.

A1 8876 10-20 Marz.

ALQUILO casa, sala, comedor, tres cuartos grandes, baño intercalado, cocina gas, azulejeada y comedor al fondo; patio mosaicos; $33. Informan en los altos, Alambique 30.

A1 10221 18-21 Marz.

SE ALQUILA propia para inquilinato, la casa Vigía 11, con seis cuartos y un departamento con dos cuartos, comedor y cocina.

A1 10346 19-23 Marz.

$33.00, $30.00 Altos y bajos nuevos. Tres y dos habitaciones, comedor, sala, baño completo intercalado, servicio criados. Entre dos líneas tranvías. Vigía y Fernandina.

A1 8984 11-31 Marz.

EN 30 PESOS, se alquilan las cómodas y ventiladas casas calle Agustín Alvarez, números 3 y 11, entre Marqués González y Oquendo, a dos cuadras de Belascoaín, y a una del Nuevo Frontón, acabadas de pintar, compuestas de sala, saleta corrida, tres habitaciones, patio y demás servicios. vecindario de moralidad. Las llaves en el número 10. Informes: Consulado núm. 126, altos, señor Francisco Torres.

A1 9071 11-21 Marz.

ALQUILERES

ALQUILO casas baratas con todas las comodidades en Arbol Seco No. 65 altos y bajos entre Santo Tomás y Benjumeda. Informes: U-1478, U-3024.

A1 9179 12-1 Ab.

ANIMAS 127, se alquila la planta baja, compuesta de sala, comedor, cinco cuartos, baño, cocina, patio y traspatio. Precio: 60 pesos. Informan: Bufete de Arellano. M-3936.

A1 9498 14-28 Marz.

HABANA 3, se alquilan los altos compuestos de sala, dos cuartos, servicio sanitario y cocina. La llave en los bajos. Precio: 35 pesos. Informan: Bufete de Arellano. M-3936.

A1 9497 14-28 Marz.

MAZON 31, se alquila la planta baja, compuesta de sala, comedor, tres cuartos, baño intercalado, cocina y servicio de criados. Precio: 45 pesos. Informan: Bufete de Arellano. M-3936.

A1 9494 14-28 Marz.

ALQUILAMOS casas modernas, próximas a Belascoaín, por San Rafael, Lucena y Marqués González. 33, 35, 50, 60 pesos. Ferretería, Belascoaín esquina San Rafael. U-5215.

A1 9908 16 mar 26

SAN LAZARO 478 entre M y N, se alquila el alto compuesto de sala, recibidor, cuatro cuartos, baño intercalado, comedor, pantry, cocina, cuarto y servicio de criados, precio, $70. Informan, bufete de Arellano, M-3936.

A1 9909 16 mar 28

SE ALQUILA una accesoria en Jesús Peregrino y Santiago, precio de situación. Informa, Luis González, U-1157.

A1 9902 16 mr 22

SE ALQUILA en Estrella 237, altos y bajos, entre Infanta y Ayestarán, compuestos de sala, saleta, tres habitaciones, baño y cocina de gas. Informa, Luis González, U-1157.

A1 9901 16 mar 22

NEPTUNO 342, entre Basarrate y Mazón, se alquilan los altos y bajos. Bajos, sala, saleta, comedor, cuatro habitaciones y una de criados. Altos, sala, saleta, comedor, cuatro habitaciones y dos en la azotea, baño intercalado. Informan en el 340.

A1 9954 16 mar 21

MONTE 67 frente al parque de la Fraternidad, preciosa y amplia casa, compuesta de dos espaciosas salas, 5 habitaciones de 4 por 5, gran comedor de 6 por 5, cuarto de baño, completo, hall, despensa, dos frescas habitaciones altas con su baño completo y servicio de criados. Informa, Goizueta, U-4606.

A1 9948 16 mar 20

EN 35 pesos se alquila el alto San Rafael esquina a San Nicolás, con sala, comedor, dos cuartos y baño, la llave en la bodega. F-3040.

A1 9884 16 mar 22

SAN LAZARO 98, bajos, propios para familia de gusto o profesional. Sala, comedor, tres cuartos, baño intercalado, hal. Informes: M-2863, M-2124. Llave en los altos.

A1 9802 16-26 Marz.

SAN MIGUEL 270, por San Francisco; altos ventilados; sala con tres ventanas; comedor; cinco cuartos; dos baños; cerca Iglesia Carmelitas. Entre líneas tranvías. Informan: Carbonería.

A1 9997 17-21 Marz.

CONCORDIA 163, entre Oquendo y Soledad. altos independientes, 45 pesos. Sala con cuatro ventanas; saleta; comedor; cinco cuartos; baño intercalado, cuarto y baño criados. Informan misma.

A1 9996 17-21 Marz.

MALECON 11 esq. Cárcel, alquilo esta hermosa casa con frente también a San Lázaro. Planta baja, entresuelo y principal; garage para dos máquinas, etc. La llave e informan Habana 89. A-2850.

A1 10022 17-20 Marz.

SE ALQUILA casa Pozos Dulces 22, bajos, 40 pesos: tres cuartos, comedor, sala, cocina, baño completo, intercalado, portal y hermoso patio. Informan en el 26, bajos.

A1 10033 17-25 Marz.

OQUENDO NUM. 5 D.

altos y bajos, sala, saleta, cinco habitaciones, comedor, cocina de gas y carbón, lavadero de ropa. Precio: $55 y $60. Informan: F-2134.

A1 9800 16-22 Marz.

SE ALQUILA en precio de situación una casa, primer piso en Avenida de Menocal esquina a Valle. Sala, saleta, dos cuartos, baño y cocina de gas. Informan: Teléfono U-6766.

A1 10045 17-25 Marz.

SE ALQUILA la casa Conde 14 con sala, comedor, cuatro habitaciones y gran patio. Informes: 19 núm. 7. Teléfono F-2099. La llave en la Bodega.

A1 9978 17-21 Marz.

PROXIMOS a desocuparse, los amplios y frescos altos de Campanario 59, entre Concordia y Neptuno. Sala, antesala, cuatro cuartos, comedor, cocina, baño, servicio para criados y dos cuartos altos. Informan en la misma. Teléf. A-7603.

A1 10071 17-22 Marz.

NEPTUNO 61. Un piso con sala, recibidor, cinco cuartos, baño intercalado, comedor, pantry, cocina y servicios de criados. Llaves en los bajos. Informan: teléfono F-2410.

A1 10069 17-20 Marz.

JOVELLAR núm. 8, entre Aramburo y Hospital, magníficas casas altas y bajas, compuestas de sala, saleta, tres grandes habitaciones, baño intercalado, completo, comedor, cocina, cuarto y servicios criados, patio, cocina, calentador gas. Informes: la misma. M-1429. U-2259.

A1 10039 17-27 Marz.

CASITAS independientes dos habitaciones, sala, comedor, cocina y baño completo. Precio de acuerdo con la situación. Informan: Lamparilla 63 esquina a Villegas.

A1 9837 16-26 Marz.

O'REILLY 90

altos, dos habitaciones, comedor, cocina y baño, $27. Con luz eléctrica. Informan: F-2134. Las llaves en los altos.

A1 9794 16-22 Marz.

SE ALQUILA un segundo piso en la calle de Obrapía número 72 esquina a Aguacate, compuesto de sala, comedor, dos cuartos, baño y cocina. último precio, 33 pesos. Llave en los bajos. Informes, Bufete doctor Areos, Edificio La Calle, teléfono M-3741.

A1 10289 18 mar 22

AVE. DE LA REPUBLICA

San Lázaro números 154-156. Se alquila el segundo piso de esta moderna casa, dotado de cuatro dormitorios, sala, saleta, comedor al fondo, baño completo, cocina de gas, habitación y servicio de criados, cuenta con agua abundante. Las llaves en el piso alto del fondo, por Malecón. Informes, S. Pedro número 6. Telf. A-9619.

A1 10313 18 mar 26

CARDENAS 31

Primer piso alto, $50. Moderna, compuesta de sala, saleta, tres cuartos, comedor al fondo, baño regio, cuarto y servicio de criados. Decorada.

A1 10309 18 mar 21

INFANTA 8, entre San Lázaro y Jovellar, alquilo elegante pisito, moderno, muy fresco, baño intercalado, closets, servicio criados. Informan, piso principal. Teléfono X-3559.

A1 10326 18 mar 23

PRADO 11, Moderno, Primer Piso. Se alquila, con sala, recibidor, cuatro cuartos, comedor al fondo, galería, baño intercalado completo, cocina y servicios de criados. Precio rebajado a $85. Para verlos de 2 a 5 tarde. Informes: Sr. Manteca, Cuba 76.

A1 9044 11-21 Marz.

SE ALQUILA el principal de Villegas 81, casa amplia, precio rebajado. Informan, Obrapía 75.

A1 9407 13 mar 23

M.E.C.D. 2016

Dos Espléndidos Bailes se Celebraron en la Sociedad Española de Caibarién

Uno fué dado por el Club Tahino. Capítulo de enfermos. Señora que regresa. La esposa del Sr. Esperón. Un baby

En el Casino Español.

Dos noches magníficas, de inusitado entusiasmo, fueron para la sociedad hispana en los bailes que tan esplendorosamente llevara a cabo estos dos últimos sábados, celebrado el primero por el Club Tahino, al que le fueron cedidos esos salones, y el segundo, por la propia Directiva del C sino.

No podía silenciar, aún sin asistir por encontrarme en esos días enferma, el éxito magno de ambos. Palpitaba el alma, llena de entusiasmo, de toda la juventud caibarienense y la celebración fué un triunfo superior a toda ponderación.

Renace la animación para las fiestas; vuelven los días de diversión y alegría, y se augura para nuestra sociedad, un futuro menos carente de decaimiento como últimamente se notaba en los ánimos, aún de la juventud misma.

Felicito al Casino Español y con él al Club Tahino.

Ellos inician ese augurio de más alicientes en nuestra vida social.

CAPITULO DE ENFERMOS

Que a estas horas se encuentran todos mejoradísimos.

María Luz Reyes, la viudita de Ymaz, y su tía, la joven señora de Pedro del Valle, Contador del National City, Adela Borroto de del Valle.

El señor José Manuel Delgado y su esposa; la señorita Evelia Cepero y don Ventura Tió y la distinguida señorita Teresa Tió, nuestra admiradísima Profesora de piano, en esta Villa.

«Nena» Carrillo y «Cuca» Guerra Cárdenas.

Doña Elena Campanioni V. de Borroto y su hija Amalia; la esposa e hijas de Onofre Carrillo y Emilin Fernández Bermúdez.

Todos con la grippe y de la que ya están casi bien.

Lo que consigno en mi Crónica con verdadero gusto.

CRISTINA MARTINEZ DE LOPEZ

La hermosa dama, gentil esposa de Miguel López, se encuentra a estas horas convaleciente de las graves lesiones que sufriera la semana pasada, al chocar el auto que conducía al señor López, cuando en dirección a la Capital se dirigían en viaje de placer.

Les acompañaban en la linda máquina adquirida hace solos unos días por el distinguido matrimonio, la simpática señorita Anisia del Castillo y su hermano Adolfo.

Ilesos los que viajaban con la señora de Miguel López.

Solo golpes, molestos, sí, pero de poca importancia, sufrió Anisia en el choque que tan graves consecuencias hubiera ocasionado a todos, y que tocó pasarlos con heridas y desgarraduras a la pobre Cristina.

Se encuentra desde entonces en cama, asistida por el doctor Wolter del Río y por su elegante residencia desfilan sus incontables amistades en constante interés por la mejoría de la distinguida dama.

De la que hoy puedo dar cuenta a mis lectores.

DE LA HABANA

Regresa después de pasar varias semanas en ella, la respetable esposa del Administrador de la Aduana de Caibarién, señor Mariano Esperón.

Sometida fué en una clínica capitalina a la operación de la vista, que desde hace tiempo padece intensamente «Nine», como todos llaman familiarmente a la bondadosa señora.

Ya viene descansada de tan doloroso y molesto mal.

Al celebrar su cura, tengo mi cariñoso saludo por su vuelta a Caibarién, en compañía de su sobrina la distinguida señorita Antoñica Jover Esperón.

DESDE PLACETAS

Después de pasar varios días donde la llevó la desgracia de haber perdido a una hermana en aquella ciudad, regresa la distinguida señora Candita Díaz de Gutiérrez.

Regreso que comunico a sus muchas amistades.

Al consignar mi más sentido pésame para tan buena dama, lo hago extensivo hasta su otro hermano, José.

UN BABY

Que llena de inmensas alegrías y satisfacciones a un distinguido matrimonio de esta Villa.

Elvira Delgado de Delgado, la caritativa dama, dió a luz la semana pasada en su regio chalet de la calle Patria y Narciso López, un hermosísimo niño que la colma, en unión de su esposo, de dichas y felicidades múltiples.

Un heredero mas.

Una nueva esperanza para sus padres.

Hasta ellos, señora Elvira Delgado y señor «Panchito» Delgado, envío mi felicitación. Con un voto para la criaturita: de venturas.

PARA REMEDIOS

Trasladaron su residencia la semana pasada, la simpática señora Aurora Martínez Illa de Morales, su esposo el señor Agustín Morales y sus hijos Antero, «Chila» y Aurora Alicia.

Una hermosa casa de la calle Maceo, en aquella ciudad roja, ha ido a ocupar tan distinguida familia.

Y en los altos de frente al parque que hasta ahora ocuparan en esta villa se han instalado los esposos Carmen Sánchez y Juan Jover, con su hija la señorita María ARntonia Jover Sánchez.

Para ambas familias deseo en sus nuevos hogares, dichas incontables.

Carmita García Guerra.

Falleció en Guane la Querida y Bella Srta. Rosa Menéndez

Era hija del Agente de este DIARIO. Un varón. Regreso. Hacia la capital. Honras

La sociedad guanera se siente conmovida por la muerte de la señorita Rosa Menéndez y Montero, hija amantísima de D. Carlos Menéndez, antiguo agente de este periódico y de su esposa Dolores Montero.

Larga y penosa ha sido su enfermedad.

Hacemos votos por su alma y que el Señor la tenga en su trono y dé designación a esos padres tristes por tan sensible pérdida.

Fué acompañada con la Cruz alta hasta su panteón, rezándosele un responso.

Sus familiares y amigos la condujeron. Muchas las coronas y flores que cubrían su féretro.

Una hermosa corona de sus padres, una Cruz de sus hermanas, ramos y cojines de las familias Galán, Ferra, Zancaño, Perojo, Rubio.

Me asocio al dolor que sufren los esposos Menéndez-Montero.

NACIMIENTO

Alegrado se vé el hogar del señor Germán López , de la señora María Ríos con la llegada de un lindo varoncito que con sus tres hijas completan su dicha.

Felicidades a los padres y un beso al baby.

HACIA LA CAPITAL

Ha partido para la Habana la señora Vicenta Herrera de Murrieta.

Pronto retorno le deseo.

REGRESO

Un saludo cariñoso a una flor pinareña, competente profesora de piano de este pueblo; me refiero a la señorita Delia García.

Pronto ofrecerá una fiesta para dar a conocer el adelanto de sus discípulas.

Que sea un hecho tan simpática idea.

HONRAS

Con gran solemnidad se ha celebrado en nuetsra Parroquia las honras fúnebres de la Sra. Paula Bertami de Galán.

El templo se vió lleno de familiares y amigos.

María Cristina Parra, Cronista.

Un Banquete Homenaje Ofreció Camaguey Como Despedida al Señor Antonio Rangel

Banquete homenaje de despedida al Sr. Antonio Rangel, ofrecido en el Hotel Isla de Cuba, con motivo de su partida para la capital de la República. El Sr. Rangel ha desempeñado el importante cargo de Sub-Administrador de la Sucursal en Camagüey de The Royal Bank of Canada y pasa a la Oficina Central de esa poderosa institución bancaria en la Habana.

En el Hotel Isla de Cuba, de Camagüey, se congregaron los amigos y admiradores del Sr. Antonio Rangel, para ofrecerle como homenaje de simpatía y cariño un banquete de despedida, con motivo de su traslado a la Oficina Central, de la Habana, de la poderosa institución bancaria The Royal Bank of Canada.

El Sr. Rangel ha venido durante largo tiempo desempeñando la posición de Sub-Administrador de la Sucursal del Royal Bank of Canada en Camagüey, prestando eficientes servicios a esa institución bancaria que administra nuestro particular y muy estimado amigo el Sr. Allan M. Conolly, desempeñando esa importante posición con verdadero celo, captándose generales simpatías por su hombría de bien y por su exquisito trato y al abandonar a Camagüey para ocupar una posición mejor en la Oficina Central, lógico es suponer que su partida deja una estela de afectos que culminó en la celebración del acto que reseñamos y del que acompañamos una fotografía que demuestra cómo los elementos más prestigiosos del comercio, la banca, la ganadería y la industria, sienten la partida del querido amigo.

El acto tuvo como singular característica, la camaradería y la más franca alegría, viéndose el Sr. Rangel rodeado por sus mejores amigos a los que desde luego abandona, en cumplimiento de su deber, pero dejando a la sociedad camagüeyana el gratísimo recuerdo de su hidalguía y caballerosidad, que le han permitido reunir en torno suyo cuanto vale y brilla en esta región heroica y legendaria.

El Sr. Rangel, que no es camagüeyano, pero que aquí ha constituido su hogar, uniendo sus destinos a los de una distinguida camagüeyana, siente seguramente abandonar a la tierra de los tinajones, donde tan buenos amigos y compañeros tiene; su partida a pesar de ser consecuencia inmediata del cumplimiento de sus deberes para con la gran institución bancaria que utiliza sus servicios, deja un hueco difícil de llenar y todo Camagüey lamenta desde luego la partida del bien querido amigo y excelente funcionario.

El acto celebrado en el Hotel Isla de Cuba, resultó brillantísimo y en el mismo quedó demostrado de una manera eficaz, cuánto se quiere y se admira en esta ciudad al distinguido Sub-Administrador de la Sucursal del Royal Bank of Canada, que nos abandona después de haber conquistado la general estimación y el más alto aprecio de los camagüeyanos.

Deseamos al Sr. Rangel en la nueva posición que en esa capital ha de desempeñar, los mismos aciertos que aquí ha tenido y ojalá que pronto y para satisfacción de sus numerosos y buenos amigos, lo volvamos a tener en Camagüey, donde deja afectos que no pueden borrarse al querido amigo y celoso funcionario.

Emilio L. LUACES,
Corresponsal.

El Campeonato Provincial de Basket fué un Magnífico Triunfo de Holguín

Los Atléticos vencieron a Vista Alegre, de Santiago. Ecos teatrales. La Semana Santa. Velada en el Ctral. **Paguanos**

Con un triunfo para Holguín.

Triunfo magnífico.

Dió fin en los terrenos del Club Atlético, el campeonato provincial de basket ball junior entre los teams: Vista Alegre de Santiago de Cuba y Altético de Holguín.

Fué el último encuentro de grandes emociones y alternativas, teniendo continuamente en suspenso el corazón de la multitud fanática que se congregó en los amplios terrenos de la simpática y elegante sociedad holguinera.

Muchas señoritas.

Todas encantadoras, daban la más risueña nota al encuentro más reñido y glorioso que se ha celebrado en Holguín.

La sociedad holguinera está verdaderamente de plácemes con el triunfo alcanzado por los muchachos atléticos que con él logran retener en su poder el campeonato que años anteriores habían conquistado.

Los visitantes santiagueros, desplegaron una labor digna de los mayores elogios, pero la suerte y maestría de la parte holguinera hicieron que no les sonriera la victoria.

La directiva del Atlético, con el fin de celebrar el triunfo, organizó un precioso baile.

Que resultó muy animado.

Y de gran alegría.

Fué amenizado por la orquesta de Morales y asistió una legión elegante de damas y damitas.

Dos triunfos para el Club Atlético: uno deportivo y el otro social.

Mi felicitación reiterada para los jóvenes players y para la directiva de la sociedad.

TEMPORADAS TEATRALES

En el Oriente.

Vienen sucediéndose frecuentemente con gran éxito. Pequeñas compañías que recorren la república nos visitan.

Ahora es la compañía de dramas, comedias y variedades Bandera-Garrido, que nos trae un extenso repertorio y un buen conjunto de actrices y actores.

«El hombre que todo lo enreda», «La Tía de Carlos», «Doña Diabla», «El negro que tenía el alma blanca» y otras obras mas han sido representadas por Bandera con gran éxito.

Próximamente a petición del público reprisará «La Tía de Carlos», verdadera creación de Manuel Bandera.

Mas tarde nos visitará la compañía Bolito, el conjunto cubano de chistosas zarzuelas y variedades.

Trae Bolito un selecto repertorio y un elenco bastante bueno.

Y trabajará a precios populares.

JOSE CALERO

Nos ha visitado como Inspector del **DIARIO DE LA MARINA.**

Una gran satisfacción ha sido para nosotros el rato de amena charla que nos proporcionó el simpático amigo.

Don José Calero, es una autoridad reconocida como crítico musical. En el periódico «El Mundo», su pluma fué por mucho tiempo el juez cuya opinión pesaba en la Habana.

Caracterizado siempre por su rectitud e inteligencia en la materia por él tratada, un elogio de su pluma era el mayor galardón para un artista, una crítica desfavorable significaba el seguro fracaso de la temporada. Hoy Calero, escribe para importantísimos diarios norteamericanos; hasta allí se siente su influencia de crítico severo y sin apasionamientos.

El distinguido caballero, tuvo la amabilidad exquisita de obsequiarme con una preciosa pieza musical. «Tus Miradas».

Canción preciosa, dedicada al gran crítico, por el eminente compositor Pastor.

Lleve gratas impresiones de Holguín son mis deseos; hasta él llegue mi despedida afectuosa.

DE SEMANA SANTA

Ya se nota su proximidad.

Solo se oye hablar de los grandes cultos que para celebrarla se llevarán a cabo.

Fiestas solemnísimas.

Para ellas está confeccionando el programa Monseñor José Fernández Lestón.

Programa muy extenso que pronto será dado a conocer.

Daré detalles de él.

PARA LA HABANA

Después de unos días en Holguín, se ha despedido de nosotros un distinguido matrimonio.

Enrique Rodríguez Fuentes y Pepilla Penín de Rodríguez.

Por la vía central han regresado al lugar de su residencia.

A ellos mi reiterada despedida.

Muy afectuosa.

UN VITAPHONE

Será instalado proximamente.

En el gran teatro Oriente.

Para su compra, ha ido a la Habana el acaudalado señor Alfredo Infante Maldonado, representante de la sucesión propietaria del edificio teatral.

El Vitaphone será magnífico, de los mejores que vienen a Cuba.

Esta noticia complace infinitamente a los amantes de la pantalla.

Felicito a la empresa del teatro por el espectáculo valioso de que disfrutaremos en lo adelante.

Enhorabuena.

MARIA MANDULEY SALAZAR

Esta distinguida señorita, estimadísima en nuestros centros sociales pasa una corta temporada en esta ciudad.

Dentro de breves días regresará a la Habana lugar de su residencia.

A la amiga, un sincero y afectuoso saludo.

RESTABLECIDA

Consuelito Dovale Grego.

La encantadora fiancee.

Se encuentra totalmente restablecida de la molesta afección que por varias semanas la ha tenido recluída en sus habitaciones.

Mucho sentíamos su ausencia social y nos complace infinitamente el consignar la grata noticia de su restablecimiento.

GRANDIOSA VELADA

Efectuada con éxito resonante en el vecino central Báguanos, por elementos de nuestra sociedad más elegante.

Con un fin altruista y digno de aplausos: recolectar fondos para el Asilo Sagrado Corazón de Nuestra Sociedad.

Exito teatral y económico.

Tal ha sido el alcanzado.

Dentro de breves semanas será ofrecida otra con el mismo fin en el teatro Oriente.

Para ella comienzan los ensayos de números muy valiosos y bien presentados.

La sociedad y pueblo de Holguín, se prestan gustosos a ofrecer su cooperación para que el éxito más lisonjero corone los esfuerzos nobles de este Comité elegante integrado por distinguidas damas, damitas y caballeros estimadísimos.

El asilo es una institución que debe ser ayudada por todos. Ese santuario de caridad es uno de los ejemplos mas conmovedores y elevados a la humanidad, justo es que le ayudemos como se merece, para algún descanso de las buenas hermanitas y comodidad para los pobres ancianitos que en él se albergan.

Será pues un triunfo la velada.

Podemos asegurarlo.

DE REGRESO

Alberto Alvarez Fuentes, el caballeroso ingeniero inspector de Obras Públicas, se encuentra nuevamente entre nosotros.

Unos días de ausencia pasados en su hogar de la Habana.

Fué allí para asuntos de su alto cargo.

Sea el estimadísimo amigo bienvenido.

Martha García Ochoa.

CARDENENSES

Por Francisco González Bacallao

EL BAILE DE MAMARRACHOS DEL LICEO

Con broche de oro.

Con un triunfo resonante.

Así acaba de cerrar el Liceo de Cárdenas su temporada de Carnaval, con una brillante fiesta que ofreció la noche del pasado sábado.

Fué en honor de la Crónica.

Una cortesía hacia nosotros.

Análoga la ha tenido esa sociedad otras veces, que sabe aquilatar los méritos del Cronista de Salones.

El Baile fué de Mamarrachos.

Con un aspecto cómico.

Engalanado el Liceo con alegorías del Carnaval presentó un aspecto encantador, imperando el verdadero bullicio; característico del Reinado de Momo.

Cuantos disfraces raros!

Cuántas caras feas!

Todos los que asistieron de Mamarrachos se disputaban a ver cual lucía más ridículo.

Hasta la orquesta fué disfrazada.

Todo lucía raro.

El Jazz Band de Jacobito Solar, se convirtió en una legión de inocentes músicos de corta edad.

Pasaré a citar la concurrencia.

Los que iban de disfraz.

En la relación del activo attaché Amador, se hallan: Bertha Díaz de guajira; Sara y Margot Díaz, de viejas; Julián Leiva, de Don Pancho; Miguel A. Pujadas, de americano; Graciella Lomba, de manejadora; Manuel Quintana, de mecánico; Catalina Díaz de maja de Goya; Luis Castillo de gallego; Rafael Fernández de etiqueta; Julia Díaz de campesina; Oscar M. Fernández de niño; Miguel Tadeo de ingerto; Cira Díaz de dama antigua; Edelia Lomba de novia; Arturo Basilio de novio; Carmelina Lluria de dama antigua; Onelia Montedeoca, de muñeca; Humberto Leal de muñeco; Gisela Monzón de institutriz; Andrés Parnau de mecánico; José A. Hernández, de guajiro; Dora Rodríguez de viuda alegre; Pura Trise de niña; Trina Ferias de gallega; Caridad Diez de Condesa de Stisbin; Narciso Toranzo, de guajiro; Mary Morales, de Dama Antigua; Felipe Figueroa, de yanqui; Sila Ferrás de Dama; Elvira Arencibia de vueltabajera; Consuelo Rodríguez, de princesa; Estela Ruiz de vieja; Tein Barceló de marquesa de Prado Ameno; Zoila Rodríguez de Condesa de Buena Vista; Elva Barceló de Duquesa de Baltabarin y Ricardo Barceló de Calesero; Caridad Prieto de bailarina; Gregoria Hernández de mamarracho; Manolo Díaz de guajiro; Mario Rodríguez y Urbano González, de diablos; Oscar Fernández de mamarracho; Joaquín ons de Rompe-Cabezas; Mercedes García de vieja; Etelvina Iglesias, linda trigueñita de Dama X.

No faltaron premios.

Para los más raros.

Una vieja muy bien caracterizada fué el primer premio que consistió en una artística muñeca; el segundo le tocó a Don Pancho y el tercero a un negrito.

Otorgó un jurado esos regalos.

Presidido por la Crónica.

Después continuó el baile con el mismo entusiasmo que al principio, viéndose a cientos de parejas danzar en aquel recinto liceista.

Un triunfo repito.

De la Sección de Fiestas.

Un verdadero triunfo del doctor Juan Antonio Alfonso y sus huestes que han sabido organizar los saraos del Carnaval de 1931 con tacto y discreción.

Hubo un asalto allí.

Muy animado.

Desde las ocho hasta las once se bailó a los acordes de la aplaudida orquesta de Jacobo Solar, que complaciente, repetía los bailables ante los aplausos de la concurrencia.

Todo fué regocijo.

Verdadero regocijo.

EN EL VICHY CUBANO

Una fiesta próxima.

Para el 21.

Recibí hoy una amable invitación con tal motivo que dice así:

Señor Francisco González Bacallao. Cárdenas.

Tenemos el honor de invitar a usted y a su distinguida familia para el gran baile que se celebrará en la noche del sábado 21 de los que cursan, con el fin de recabar fondos destinados al embellecimiento de nuestro Liceo.

Les rogamos nos preste su apoyo en los sentidos que indicamos y quedamos de usted muy respetuosamente.

LA COMISION.

Gracias por esa atención.

Muchas gracias.

EL DR. JIMENEZ PLA

En nueva casa.

El doctor Jiménez Plá.

En la hermosa residencia de Céspedes 268, que hasta hace poco ocupó nuestro querido Alcalde Humberto Villa Carrerá, acaba de instalarse, mi distinguido amigo el doctor José Oscar Jiménez Plá.

Tiene allí su Consultorio.

Con sus dos gabinetes.

Gabinete de cirugía médica y cirugía dental, así como su Laboratorio montado con los más modernos aparatos.

Hago saber su traslado.

A toda su clientela.

Y al consignarlo en sus apuntes, deséole los mayores éxitos al afable y servicial médico.

Tenga suerte allí.

La mayor suerte!

ORBE

Un gran semanario.

Salió el viernes.

Editado en los talleres del **DIARIO DE LA MARINA**, ha sido nombrado su agente aquí el activo Sebastián Maden.

«Orbe», ha sido un éxito.

Gustó a todos.

EL DR. HERNANDEZ GONZALO

Un nuevo triunfo.

Del joven galeno.

El elogiado cirujano doctor Pedro Hernández Gonzalo, operó en esta Ciudad de amigdalitis al correcto joven Nicolás González Gutiérrez.

Se encuentra bien.

En vías de restablecimiento.

Ello ha de producir alegría en los papás del joven operado los apreciados esposos señora Niní Gutiérrez y Nicolás González.

Mi enhorabuena a todos.

Por el resultado de esa operación.

VARIAS NOTAS DE DUELO SE HAN REGISTRADO EN SAN DIEGO DEL VALLE

ONOMASTICOS

El día 4 de marzo celebró su santo la señorita Elpidia López, residente en el vecino pueblo de Santo Domingo.

Deseo haya pasado un día muy feliz.

OFELIA LUGO DE ESPINOSA

Mi querida tía pasó su onomástico, en San Diego del Valle, el pasado día seis del presente, muy complacida, rodeada de su esposo e hijos.

Deseo que la felicidad de que disfrutó en el día de su santo perdure hasta el fin de su vida.

LUTOS

La Parca traidora e inexorable nos ha visitado... Y no ha tenido compasión, llevando el luto y la tristeza a muchos hogares.

El señor José H. Piloto, amigo muy estimado, experimenta el pesar de haber perdido una hermana que moraba en el pueblo de Ranchuelo.

Reciba el amigo Piloto, su esposa e hijas mi condolencia.

Los esposos Rivera-Jiménez sufren hondamente la pérdida de una tía. Nos asociados a su dolor

Hasta la señora Misterbina Barrios de Lugo, van estas líneas portadoras de mi pésame más sentido, por la reciente muerte de su prima, en la ciudad de Santa Clara.

Ruego a mi buena amiga Misterbina, haga extensivo mi mensaje a sus demás familiares.

Ha pocos días dejó de existir en esta localidad, la virtuosa señora María Pérez Viuda de Corona. Tras largos días de sufrimiento, entregó su alma a Dios, dejando sumidos en el más grande dolor a sus hijos, nietos y demás familiares.

La sociedad sandieguera está de duelo, pues la extinta era muy apreciada por todos.

Paz a sus restos.

Socorrito Paredes,
Cronista Social.

DISTINGUIDO MATRIMONIO ES HUESPED DEL HOGAR DEL JUEZ DE ALACRANES

DE PASEO

Lo están en esta villa desde hace días el señor Abelardo Bello, su amantísima esposa y su linda nieta Berta, descansando de la agitada vida de la Capital, en el hogar de sus hijos queridos Alice G. de Bello y doctor Amado Bello, recto Juez Municipal de esta población.

Grata estancia les deseo a tan distinguidos visitantes.

DE NUEVO A SUS ESTUDIOS

Para continuar sus interrumpidos estudios partió para la Capital la inteligentísima niña Humbelina Pendiello; y para Matanzas el aventajado alumno Miguelito Cabrera.

Feliz viaje y buenas notas, apreciados estudiantes.

ENFERMOS

Guardan cama a consecuencia de ligera dolencia, Roberto de Rojas y Teresa y Matías Gómez Moreno.

Que muy pronto recobren su salud mis distinguidos amiguitos para que vuelvan a sus acostumbradas travesuras.

JOAQUINA SANCHEZ VDA. DE GUNDIAN

Encuéntrase de nuevo en esta villa de regreso de la Capital a donde acudió para ser objeto de una ligera operación. Aun cuando guarda todavía cama su estado es satisfactorio.

Así nos lo manifiesta su queridísimo hijo el doctor Joaquín Gundián que le presta atención facultativa.

Nuestros votos porque tan distinguida enferma se restablezca y cesen las horas de inquietud por que pasan sus familiares todos.

LOS ESPOSOS PIREZ-CALDERIN

Experimentan la dicha de besar un hermoso niño los distinguidos esposos Elisa Pirez y doctor Ricardo Calderin, nuestro estimado Jefe Local de Sanidad.

A tan distinguidos esposos muchas felicidades y un beso al lindo bebé.

Hortensia García,
Cronista Social.

SENTIDA NOTA DE DUELO LLEGA AL PUEBLO DE MATA

Llega hasta nosotros la tristísima noticia del fallecimiento del señor Don José Suárez, acaecida en Felechos (Asturias) a una avanzada edad. Ciudadano ejemplar, padre amantísimo, hoy le lloran sus desconsolados hijos, el señor Luciano Suárez, comerciante de esta Isla, y el Dr. Eloy Suárez, distinguido Abogado que reside en Oviedo, al igual que su desconsolada esposa, su amantísima hija, y su querida nietecita.

Llegue a tan distinguidas personas, así como a los hermanos Cuervo, los que también se encuentran ligados con esta familia, nuestra expresión de condolencia, por la pérdida irreparable.

Corresponsal.

Notas de Cartagena

Hermosa velada en el teatro Marina. Magnífico programa

EN EL TEATRO «MARINA»

Según hemos anunciado, tuvo efecto una gran Velada Lírico Dramática a beneficio de la Iglesia de esta localidad. Un grupo de lindas, simpáticas y muy distinguidas damitas de nuestra sociedad acompañadas de entusiastas jóvenes, llevaron a escena en el teatro «Marina»—cedido desinteresadamente por su propietario don Pedro Villalonga,—en primer lugar, una divertida comedia de Ramos Carrión y Vital Aza, en cuya obra tomaron parte las señoritas Ofelia Gil, Lydia Alonso, Emelina Hernández y Juana María Sosa. Y los jóvenes José Luis Martínez, Clodovaldo Marcaida, Rogelio Martínez y Clodovaldo Piloto.

Sin distinción adaptáronse tan bien los papeles, que tal parecían ocupando cada uno su verdadero papel en la realidad de la vida.

«La Anunciadora del Cabaret», Fox trot, por la simpática Ena Sosa, gustó mucho, pues tiene bonito estilo la muchachita.

«Aquellos ojos verdes», por Juana María Sosa y Rogelio Martínez.

«Ola», Fox trot, por las señoritas Isabel Martínez y Caridad Martí.

«No salgas de tu barrio», por Ena Sosa y José Luis Sosa.

«La casita de guano», (composición —me parece—del señor José M. Pérez de Rodas), en este bonito drama, tomaron parte las señoritas, Juana María Sosa, Emelina Hernández y Lydia Alonso. José Luis Martínez, Clodovaldo Marcaida y Pedro García. Tal parece que la verdad de las cosas a todos nos conmueve, por eso en este drama, que en muchos hogares se vive, todos y cada uno de los artistas hicieron su papel con sentimiento.

«La Rana», cantada por Emilita y José Luis Sosa. Estuvieron graciosísimos.

«Si tu supieras», por la señorita Juana María Sosa.

«Tengo miedo», tango, por Cuca Martí.

«Barrio Reo», tango, por Rogelio Martínez.

«La Muchacha del Circo», tango, por Cuca Martí.

Parodia del tango «Alma», por Pedro García.

«Aunque no pueda vivir sin ti», canción por la señorita Lydia Alonso y Rogelio Martínez.

«La Risa», bolero, por José Luis Sosa.

Diálogo por el gallego Albaricoque y el negrito Cucufate.

Los números de canto, han sido acompañados al piano por la señorita María Sosa.

El público ha disfrutado de unas horas de muy agradable distracción, y los entusiastas artistas de la localidad pueden sentirse satisfechos de haber prestado tan simpática cooperación a beneficio de la Iglesia.

La mejor muestra de que es simpática, ha sido ver el teatro lleno de público.

ANTONIO VARELA, Corresponsal.

El Nuevo Parque de Jibacoa del Norte

El Ayuntamiento de Jaruco dió $300. El Liceo dará un baile

Al ser honrado por la Dirección de este importante rotativo con el puesto de Corresponsal, en Jibacoa del Norte, quiero hacer llegar hasta los dignos componentes de esta cubanísima Empresa, autoridades, y compañeros en la prensa mi más cordial y afectuoso saludo.

En mi encontrarán los numerosos vecinos de este pueblo un fervoroso defensor de los intereses locales, dispuestos en cualquier momento a laborar desinteresadamente por causas nobles y justas. Procuraré mantener siempre al tanto de las noticias sociales a los lectores del DIARIO DE LA MARINA en esta localidad y con este motivo comenzaré hoy por anunciarles la gran fiesta bailable que tendrá lugar el día 28 de marzo en los salones del «Liceo» la cual amenizará la orquesta que tan acertadamente dirige el joven profesor Armando Valdespí.

Para ese día y para mayor comodidad de la juventud bailadora se ha acordado establecer un servicio de guaguas absolutamente gratis, que partirán de los pueblos de Santa Cruz del Norte, y Caraballo respectivamente.

LA CONSTRUCCION DE NUESTRO PARQUE

Por iniciativa loables de numerosos vecinos de esta localidad que hace ya algún tiempo vienen laborando incansablemente por construir el parque, se ha podido obtener de los concejales que el Ayuntamiento de Jaruco vote un crédito de trescientos pesos para contribuir en algo a la construcción de dicho parque. Con este motivo se nota un gran regocijo que ese hace extensivo a todos los habitantes de la comarca, ya que ven que dentro de breve tiempoñ nuestro pueblo con la ayuda y el esfuerzo desinteresado de sus hijos contará como otros tantos, con su magnífico parque que resultará una obra de mérito y adelanto.

José A. PADILLA.
Corresponsal.

Notas de Florencia

SENTIDO FALLECIMIENTO

Muy sentida ha sido en esta localidad la muerte de la apreciada señora Cristina Carrazana Aguila, de 85 años, hermana del coronel del Ejército Libertador, Félix Carrazana Aguila. Fué esta señora una veterana de las dos guerras que ayudó con sus grandes esfuerzos y sacrificios a libertad este país, al igual que otras mujeres cubanas que son en todo tiempo dignas de los mayores elogios; por eso en estos momentos se lamenta en toda esta zona la pérdida irreparable de una de esas que debemos llamar madre de la patria.

Llegue mi más sentido pésame a todos sus distinguidos familiares y descanse en paz la finada.

UNA BODA

Contrajeron matrimonio los distinguidos jóvenes de esta localidad, Sr. Luis Pérez y la Srta. Zoila Fadraga, a quienes les deseo muchas felicidades.

NUEVO JEFE DE COREOS

Ha sido nombrado jefe de Correos el Sr. Manuel Aribas Rodríguez, quién goza en esta localidad del mayor respeto y consideración, no dudando nos preste un gran servicio en el desempeño del cargo que ocupa.

PARA CIENFUEGOS

Partió nuestro querido amigo Mario Hernández, a pasar breves dísa con sus familiares y de paso llevó en su compañía a nuestro querido amigo Rodolfo Oquendo, para praticarle una Filoscopia por encontrarse algo enfermo, por lo que les deseamos un feliz retorno a este pueblo donde se les quiere de veras.

PARA LA CAPITAL

Partieron las simpáticas y cariñosas señoritas Onelia Laurencia y Loló Cepero, en unión de Amparito Cepero, tía de las dos, las cuales son las primeras socias de las «Hijas de Canarias», de esta Delegación que utilizarán ese centro para practicarse operaciones. Esperamos que nuestras queridas amiguitas serán atendidas como siempre en esa Quinta.

También creemos será la Srta. Onelia Laurencio digna de las mejores atenciones.

OTRO FALLECIMIENTO

Hace pocos días también falleció en esta localidad la apreciada señora Laura Sánchez de Jiménez, no valiendo de nada los grandes esfuerzos de los Dres. Hernández Pedraza y Pérez de Alejo. Su pobre esposo, Sr. Flores Jiménez quedó lleno de tristeza con sus tres hijitos, que también lloran la desaparición de su querida mamá. Llegue hasta ellos mi más sentida condolencia.

Ulpiano ULLOA,

FUE UN ACONTECIMIENTO EL BAILE DE CARNAVAL QUE SE EFECTUO EN PUNTA ALEGRE

Fué un acontecimiento el baile de Carnaval efectuado el día 7 en los salones de la Sociedad El Liceo, de Punta Alegre. La orquesta local, que tuvo a su cargo la ejecución de las piezas del programa, fué muy celebrada por los amantes de Tersipcore. A las diez, próximamente, hicieron su entrada en el Liceo varias comparsas que contribuyeron a dar mayor animación a los salones. Bellas damas y damitas, entre las que figuraban no pocas de las sociedades de Chambas y Punta San Juan, dieron realce al baile con su presencia. Para no incurrir en omsiones, siempre lamentables ,no citaré nombres.

SEPELIO

En la mañana del día 12 y con nutrido acompañamiento se efectuó el sepelio de la señora Rosa Hernandez, que tras larga enfermedad dejó de existir en esta localidad, sumiendo en el mayor desconsuelo a sus familiares. La señora Hernández pertenecía a una de las familias más antiguas de este pueblo y su muerte ha sido generalmente sentida.

Reciban nuestra condolencia sus atribulados deudos.

VICENTE SANTA COLOMA

Procedente de Santander, (España), y en el trasatlántico «Cristóbal Colón», ha llegado el estimado amigo Vicente Santa Coloma, quien cuenta con el aprecio del pueblo de Punta Alegre, que lo estima y quiere, pues desde su infancia en que vino a ésta tierra; supo trabajar y luchó por largos años en el comercio, hasta que llegó el momento que pudo retirarse con la recompensa de sus esfuerzos y trabajos; y ahora vuelve a pasar una temporada por estos lares donde tiene varias propiedades.

Su permanencia en ésta que le sea muy grata.

RESTABLECIDO

Después de guardar cama durante varios días se encuentra bastante mejorado el señor Agustín Escobar, quien durante su enfermedad vió su casa colmada de amistades, interesándose por su mejoramiento.

LA ZAFRA

El central «Punta Alegre», continúa su zafra normalmente.

Alfonso Expósito,
Corresponsal.

EN MINAS DE SANTA LUCIA SE CONSTITUYO LA SDAD. DE VECINOS Y MAESTROS

En la escuela de esta localidad previa citación de los profesores se reunieron los Padres y Vecinos para constituir la Asociación de «Padres, Vecinos y Maestros», de Minas de Santa Lucía.

El profesor Pedro Rodríguez Labrador hizo uso de la palabra explicando a los presentes el objeto de la reunión y los altos fines que persiguen estas asociaciones. Acto continuo se procedió a la elección de la directiva que quedó integrada en la siguiente forma:

Presidente de honor: Mr. Roberto C. Landerles.

Presidente efectivo: Adolfo Ceballos.

Vicepresidente: Francisco Pérez Suárez.

Secretario: César Redondo.

Vice: Doctor Delgado.

Tesorero: Guillermo Ruibal.

Vice: Juan B. Fiorenzano.

Vocales: Los presentes.

Dirigió la palabra el nuevo presidente Adolfo Ceballos, haciendo el resumen de una manera elocuente el doctor Delgado, quien ofreció prestar sus servicios profesionales gratis a la Asociación en los casos de pobreza y necesidad.

Terminó el acto con un brindis que hicieron los maestros por la prosperidad de la Asociación.

José García Pérez,
Corresponsal.

EN BREVE SE INAUGURARAN LAS OBRAS DE LA COLONIA ESPAÑOLA DE SAN LUIS, O.

ACERTADO NOMBRAMIENTO

Mi dilecta amiguita, la señorita Elisa Alegre, que con tanto acierto desempeña el cargo de Jefe de Correos del Central Hatillo, ha sido designada para Cronista Social del DIARIO DE LA MARINA en esa.

Valiosa adquisición para el DIARIO.

PRESENTACION

En días pasados tuve el gusto de conocer a la señorita Celia Ruiz y A., de la sociedad de Guantánamo que ha venido a esta a pasar una temporada en el hogar de los esposos Rosenda Ruiz de Fernández y Manuel Fernández.

SALUDO

Después de varios años de ausencia de ésta he tenido el placer de saludar de nuevo a mi viejo amigo el renombrado galeno doctor Sergio Pagliery, quien ha sido nombrado Jefe de Sanidad local

Reitérole mi saludo por medio de estas líneas.

LA COLONIA ESPAÑOLA

Como dije en días pasados, en breve se inaugurarán las nuevas obras realizadas en la Colonia Española. He aquí la invitación que se me ha remitido.

«Señor Evaristo Rodríguez Montes de Oca.

Para inaugurar la ampliación de sus salones y el retrato de S. M. el Rey don Alfonso XIII, que ha pintado el joven artista Juan Antonio Morales, esta Colonia Española celebrará un suntuoso baile el sábado 21 de los corrientes para el cual tengo el placer de invitarlo.

San Luis, Oriente, Marzo de 1931 —Arturo Alvarez D., Secretario.»

Reina gran animación entre las familias para asistir a este baile.

El Corresponsal.

Guanajay Social

Señora operada. El triduo en honor de San José. Bautizo

ENFERMA

Encuéntrase desde hace varios días guardando cama la simpática Julita, hija de los esposos Donazar-López.

Mucho nos alegrará verla restablecida.

ALICIA ACEVEDO

Tuve el placer de saludar a esta apreciada amiguita procedente de la capital pinareña, con motivo de pasarse varios días entre nosotros.

Le reitero mi más cordial saludo.

OPERADA

En una Clínica de la capital habanera ha sido sometida a una delicada operación la querida esposa del señor José Suárez, comerciante de esta plaza.

Hacemos votos por su total restablecimiento.

DE NUESTRA IGLESIA

Muy pronto comenzará el triduo en honor del venerado San José, cuya festividad se celebra el día 19 del presente mes.

El día de su festividad será de ministros la misa y se cantará la de «Perosi» a dos voces por el coro parroquial.

Ocupará la sagrada cátedra nuestro querido párroco, el presbítero José María García del Valle.

Prometen quedar muy lucidas las fiestas de San José.

BAUTIZO

En días pasados recibió las sagradas aguas del bautismo, con el nombre de Silvia de la Caridad, la primogénito de los esposos Alonso-Quintero.

Muchos años de felicidad para la linda Silvia, y para sus queridos papás.

RESTABLECIDO

Se encuentra ya el apreciado compañero, José R. Peón (Noep), de la afección grippal que lo retuvo varios días recogido.

No por eso se han dejado de leer sus amenas crónicas en el DIARIO DE LA MARINA del cual es activo Corresponsal.

Mucho nos alegra su restablecimiento.

MARQUESITA,
Cronista Social.

M.E.C.D. 2016

ALQUILERES

SE ALQUILA altos modernos, tres cuartos, sala, comedor, gran baño, cocina, parte alta, una cuadra tranvía. Goicuría 24 esquina a Luis Estevez. A7 10077 17-22 Marz.

SE ALQUILAN los bajos de la casa de San Leonardo 76, esquina a Serrano, compuesta de tres cuartos, sala, comedor, cocina y un buen baño moderno, con entrada independiente para el servicio, a dos cuadras del tranvía. Precio: $38. La llave en el 74. Informan: teléfonos I-5285 y A-9895. A7 10211 18-28 Marz.

SE ALQUILA en $50 la casa Zapotes entre San Benigno y Flores, con cinco cuartos y baño intercalado. Informes: A-1047 y F-2153. A7 10263 18-21 Marz.

SANTOS SUAREZ, se alquila una casita, cuarto, sala y saleta, altos, baño completo. San Benigno y Enamorados. A7 10049 17-22 Marz.

SERRANO 41, bajos, entre Santos Suárez y Enamorados; preciosa casa con cuatro habitaciones y demás comodidades modernas. Informan: Teléfono A-1051. La llave en la Bodega. A7 10108 17-22 Mzo.

SE ALQUILAN los altos de General Lee número 53, esquina a Pasaje Oeste, reparto Santo Suárez, compuestos de terraza, sala, dos grandes cuartos, baño completo, comedor y cocina con calentador, precio de situación, la llave en la bodega, su dueño, Monte 223. A7 9424 13-22 Marz.

ALQUILO en Cortina 46, paradero de Santos Suárez, casa moderna, con jardín, portal, sala, un cuarto, baño, con cuatro piezas, comedor, cocina, patio y pasillo. I-2390. A7 10403 19-24 Marz.

A-10. A. Apolo y Calabazar.

SANTA AMALIA. Dolores 2, entre Gustavo y Alberto, mampostería, jardín, portal, sala, tres cuartos, baño intercalado, comedor fondo, entrada máquinas. Llave al lado. Informan: Castillo núm. 12, altos. $22. A10 9983 17-21 Marz.

A-11. Los Pinos y Naranjito.

ALQUILO amueblada o sin muebles, Villa Maña, en la parte alta de Arroyo Naranjo, de una planta, portal, vestíbulo, sala, biblioteca, seis dormitorios con closets, cuarto desahogo, dos baños intercalados, toilet visitas, comedor, pantry, cocina, despensa, filtro Pasteur, cuarto y servicio criadas, lavadero, garage dos máquinas, cuarto y servicio chauffeur; tanque y motor emergencia, patio interior con galerías, terreno 50 por 100 metros, jardín, arboleda, parque inglés. Informan en la misma o F-2572. A11 9760 16-22 Marz.

A-12. Solicitud de Alquileres.

DESEAMOS tomar en alquiler una sala y cuarto en el radio de Galiano, Reina, Escobar, Concordia para clases, que haya teléfono. Informes: teléfono M-1198. A12 9824 16-21 Marz.

SOLICITO habitación chica, entrada independiente. Persona formal. Apartado 2473. A12 9994 17-20 Marz.

DESEO local grande, espacioso, que tenga un salón 15 x 20 metros, para Colegio, Dispensario y Oficina de una sociedad benéfica. Se prefiere en la parte antigua de la Habana. Informan: M-3754. A12 10285 18-24 Marz.

B-1. Casas-Apartamentos.

EDIFICIO Aguiar, Industria 72 y medio, amplios apartamentos de 2 habitaciones y baño completo, luz, limpieza, teléfono, agua caliente y ascensor día y noche, desde $30. Moralidad absoluta. B1 6152 27 mar 27

SAN LAZARO 200 y Malecón 62. Se alquilan apartamentos y habitaciones con luz y agua corriente. Precios de situación. Informa Encargada. Teléfonos A-6189, M-2863. B1 8647 9-20 Marz.

GERVASIO 96 esquina Neptuno. Alquilo departamentos completos, cómodos y económicos, propios para familias. Informa el Encargado. B1 8789 10-20 Marz.

AMARGURA 7, altos, se alquila un departamento de tres cuartos, en 15 pesos, otro de dos en diez pesos, un cuarto balcón a la calle y otro chiquito, tienen agua dentro y luz toda la noche. Venga a verlos. B1 8741 9 mar 24

«J» ESQUINA «21», Vedado, Apartamentos lujosos, con dos dormitorios y demás comodidades con o sin muebles, alquileres módicos. Avelino. Teléfono F-4524. B1 9555 14-29 Marz.

APARTAMENTOS
Desde $27

Edificio Balaguer
Animas número 1, entre Zulueta y Monserrate.

Palacio Díaz Blanco
Belascoaín 120, entre Clavel y Antonio Díaz.

Conserje y servicio esmerado en ambos edificios.

THE TRUST COMPANY OF CUBA
Informes en el
Departamento de Bienes
Obispo 53. M-6917.
B1 9781 16-21 Marz.

APARTAMENTOS. Lo más moderno, compuesto de sala, habitación, baño intercalado, cocina completa, independiente, barato, no dejen verlo. Picota 12 y 14. B1 9313 13-28 Marz.

8 Y 19, VEDADO, F-6635
Apartamentos de lujo con luz, Frigidaire, teléfono, agua caliente, garage, radio y restaurant. B1 10129 17 31 Mar.

$23 A $25, Apartamentos modernos. Sala, cuarto, comedor, baño completo, calentador, cocina gas. Edificio Estilo Español. San Lázaro entre Hospital y Espada. La Botica informa. B1 10184 18-28 Marz.

SE ALQUILA en Armas 123 entre S. Francisco y Milagros, un apartamento nuevo, tiene sala, comedor, cuarto, baño y cocina, barato. Informa, Luis González. U-1157. B1 9899 16 mar 22

APARTAMENTO. Se alquila con balcón calle, nueva casa Lamparilla 86 y 88 entre Bernaza y Villegas. Sala, comedor, cocina, tres habitaciones, baño, cuarto y baño criados. Precio módico. B1 10277 18-21 Marz.

SE ALQUILAN a 12 pesos, apartamentos interiores, en la calle 26 entre 15 y 17, Vedado, de sala, cuarto, baño completo y cocina, terminados de fabricar. Informan, teléfono A-5350. B1 9397 13 mar 20

CASAS APARTAMENTOS
Con muebles o sin ellos, desde $33, con luz, completamente independientes. Sala, comedor, una y dos habitaciones, baño, cocina y elevador. Neptuno 172 entre Escobar y Gervasio. B1 9302 13-21 Marz.

MODERNOS APARTAMENTOS
Véalos y compare, muy frescos, económicos, excelente situación y preciosa vista al mar, dos, tres y cuatro habitaciones, sala, baño, etc. También amueblados. Edificios Echeverría Informes, F-1664, F-5075, M-2387. B1 8904 10 mar 25

B2. Locales y Naves.

MURALLA 26, se alquila para almacén o comercio. Informan y llave en Lamparilla núm. 9. Teléfono A-2950. B2 7979 5-4 Ab.

ALQUILERES

OBISPO Y AGUIAR. Se alquila edificio donde estuvo Café Europa; gran local, bajos y altos para oficinas, con contrato. Informan Cuevas, Gran Hotel. M-9896. B2 9223 12-20 Marz.

ALQUILO Calzada de Luyanó esquina a Porvenir, 15,000 metros de terreno, con naves altas y bajas, propio para cualquier industria, depósito de automóviles usados, etc. Entrada por 2 calles y frente paradero del Ferrocarril, todo junto o fracciones a precio de situación. Puede verse a cualquier hora. Avelino González. Vives 135. A-2094. B2 10213 18-28 Marz.

ALQUILO a precio de situación bonito local calzada de Luyanó esquina a Porvenir propio para café, fonda, etc., mucho tránsito y alquilo a precio muy reducido, bonitos, cómodos y ventilados altos, Calzada de Luyanó 154. Pueden verse a cualquier hora. Avelino González, Vives 135. A-2094. B2 10212 18-28 Marz.

ALQUILO, San Rafael 57, esquina Campanario, local propio para casa de comercio o indutsria. Ferretería Belascoaín esquina San Rafael. U-5215. B2 6220 12-22 Marz.

SANTA CLARA 29, entre San Ignacio e Inquisidor; hermosa nave para almacén o tienda; nueva y muy clara. Precio: $70. Informan: teléfono A-1051. B2 9532 14-29 Marz.

LOCAL propio para Mueblería, Casa de Préstamos o cosa análoga, se alquila en Animas y Crespo. Informan teléfono F-6231. B2 9344 13-23 Marz.

ALQUILO Vives 194 y 196, bajos, con puertas de hierro, propias para establecimiento y familia. Las llaves en el 192. Informes en Cuba 100. A-2596. B2 10224 18-25 Marz.

NAVE, Neptuno 53, pegada a Neptuno, con 600 metros se alquila toda o en parte. Llave e informes en «La Filosofía». Teléf. A-0698. B2 9810 16-21 Marz.

REINA NUM. 28
amplio local para comercio, con dos habitaciones, comedor, cocina. Precio: $90. Informan: F-2134. B2 9797 16-22 Marz.

JESUS DEL MONTE número 116, entre el Puente de Agua Dulce y la qunita de Dependientes. Se alquila moderno local, propio para comercio o industria. Tiene anexas habitaciones para vivienda. Informan: teléfonos A-4285 y M-3913. B2 10138 17-25 Marz.

LOCAL pequeño, O-Reilly núm. 96, entre Monserrate y Villegas. Precio de situación. Las llaves en Aguacate núm. 50, bajos. B2 10270 18-23 Marz.

ALQUILO espléndido local para comercio, muy céntrico, San José casi esquina Amistad. Informan en la bodega. B2 10294 18 mar 21

NAVE, se alquila capacidad 30 máquinas, casa para familia dos habitaciones altas; se da barata; Hornos núm. 12. La llave en la Bodega número 8. Dueño: Arsenal 34. B2 10367 19-26 Marz.

LOCAL Neptuno 164. Alquilo hermoso y moderno local de 12 por 33 metros con sus vidrieras. Entre Escobar y Gervasio. Manzana de Gómez 260. A-2021. B2 10423 19-24 Marz.

PARA COMERCIO, 35 pesos, alquilo dos locales San Rafael 63, A y B, casi esquina Campanario. Salón corrido sin columnas, puertas hierro y cristales; doy contrato. M-6848. B2 10335 19-25 Marz.

SE ALQUILA un local para Barbería con instalación de luz y agua. Calzada y Paseo, «La Luna», Vedado. B2 10443 19-29 Marz.

SE ALQUILA una nave con terreno en el reparto Kohly, calle 26; pregunten en la bodega; la nave del señor Lozalo. Dueña: F-1439. B2 9863 16-23 Marz.

ALQUILO dos locales chico y grande para comercio o industria; puertas de hierro, cerca de la Terminal. Informes: Gloria y Cienfuegos, (Bodega). B2 10055 17-21 Marz.

TRES LOCALES para establecimiento: Jesús del Monte 258, (Toyo); 10 metros frente; buen fondo; dormitorios; etc. Llaves: B, altos. Informan: A-5650. B2 10037 17-20 Marz.

MONTE 178, BAJOS: Salón de construcción reciente, propio para establecimiento, se alquila barato. Informan en Aguacate núm. 114, teléfono A-3526. B2 10081 17-25 Marz.

A PRECIOS MODICOS
Ofrecemos los siguientes locales

Aguiar 71
Bajos, entre Obispo y Obrapía, propio para oficina de banco, compañía de vapores o agencia de seguros, con servicio de limpieza. Renta mensual: 250 pesos.

Obrapía 50
Bajos, local amplio, moderno, en punto céntrico, entre Habana y Compostela, en $60.

Animas 1
Bajos, fernte a la Plaza del Polvorín, en 55 pesos.

THE TRUST COMPANY OF CUBA
Informes en el
Departamento de Bienes
Obispo 53. M-6917.
B2 9780 16-21 Marz.

SE ALQUILA en la calle Reyes entre Mangos y Remedios, un local propio para industria, tiene 400 metros de patio, precio de situación. Informa, Luis González, U-1157. B2 9903 16 mar 22

SE ALQUILA en Desagüe casi esquina a Infanta, un local propio para industria. Informa, Luis González, U-1157. B2 9905 16 mar 22

INFANTA Y ZAPATA
Se alquila esta esquina propia para establecimiento o industria; precio de situación; informan en la misma. B2 9843 16-22 Marz.

SE ALQUILA un local en Animas 177 entre Oquendo y Soledad, propio para industria o garage, mide 400 metros. Informa, Luis González, U-1157. B2 9907 16 mar 22

SE ALQUILA la espléndida casa Consulado 91 y 93, propia para almacén de tabaco o industrias que necesiten gran local, con espléndido patio, cubierto, con lucernario. Los altos con departamentos corridos a los cuatro vientos. Precio muy módico. La llave en Prado 90, por Animas. Informes. Sr. Manteca, Cuba 76. B2 9042 11-21 Marz.

HERMOSO local propio para Bodega y Fonda, se alquila en $70 con armatostes, mostrador, nevera, mesas y sillas. Calzada de Zapata esq. A. Vedado. F-1628, A-8108 y M-1394. B2 9058 11-21 Marz.

PARA ALMACEN o Industria, alquilo juntas o separadas, 2 hermosas naves, techos teja francesa, una de 500 metros, Subirana 73 y 350, Peñalver 109. Informan: Subirana 77 y 79. B 10201 18-26 Marz.

O'REILLY NUM. 90
gran local para establecimiento con vidrieras. Precio: $100. Informan: F-2134. B2 9798 16-22 Marz.

ALQUILO Neptuno 32, esquina Industria, gran local para establecimiento, mide 8 metros frente por 32 fondo. La llave en la colchonería. Informes en Cuba 100. A-2596. B2 10223 18-25 Marz.

ALQUILERES

MONTE 146
entre Carmen y Figuras. Se alquila amplia nave propia para establecimientos con altos al fondo. Informan: Galiano 87. Teléfono A-6240. B2 9340 13-21 Marz.

SE ALQUILAN dos naves en la calle Manuel Fernández de Castro (antes Luyanó), esquina a Teresa Blanco, Informan Edificio Nova Scotia. Teléfono A-6921. B2 10233 18-28 Marz.

BUENA OCASION. En lo más céntrico de la Habana, calle comercial, cedo local con enseres, propio para cualquier giro. Poco alquiler. Informan: Neptuno 18 (Librería). B2 10232 18-21 Marz.

INDUSTRIALES -COMERCIANTES
Alquilo terreno Infanta 48. 3,000 metros cuadrados. Unico de situación con grandes naves. Ideal para garage, fábrica de envases; sierra; depósito materiales. Informes: Baños 50. F-3962. B2 9040 11-21 Marz.

LOCALES para industrias. Con chucho de Ferrocarril se alquilan en ventajosas condiciones de la capacidad que se desee. Informan "La Vinatera", Arbol Seco y Peñalver. B2 9378 13-20 Marz.

LOCAL para establecimiento se alquila en Consulado esquina a Refugio. Informes F-2115 B2 10015 17-24 Marz.

MONTE 140
Alquilo a precio razonable, bajos para establecimiento. Teléf. A-2746. B2 10128 17-26 Marz.

BUENA OPORTUNIDAD
para comercio o industria. Local en Agua Dulce. Se alquila la planta baja de la casa Calzada Jesús del Monte 137, (moderna casa de dos plantas) con todos servicios y gran cocina, lugar de mucho tránsito, alquiler rebajado muy módico. Informes al fondo o sea San Joaquín 128, bajos. B2 9047 11-21 Marz.

JUSTIZ NUM. UNO
casa de tres plantas con 600 metros cada planta, elevador monta carga. Propio para almacén o industria. Se admiten proposiciones. Informan: teléfono F-2134. B2 9796 16-22 Marz.

SE ALQUILA en el crucero de la playa un gran local, propio para billar u otro giro que usted desee, para informes, 14 y 11, reparto Almendares, teléfono FO-2773. B2 9398 13 mar 21

GRAN LOCAL para comercio, con vivienda, barato, céntrico, propio para botica, café, fonda, lechería o cualquier comercio. Virtudes esquina Escobar. Informan: Gervasio y Virtudes, (Bodega). B2 9174 12-20 Marz.

CRISTINA 20
Casa propia por su amplitud para industria o vivienda; tiene portal, sala, saleta, cuatro cuartos, comedor, cocina, patio, traspatio. Llave al lado. Informes: San Joaquín 33. M-4803. B2 10432 19-22 Marz.

GRAN LOCAL
Calzada Jesús del Monte 156. Puente Agua Dulce. Salón de 300 metros, un entresuelo; tres gabinetes y servicios, 80 pesos. Llave al fondo. Informes: Teléfono M-4803. B2 10433 19-22 Marz.

LUZ 36, planta baja, se alquila una nave propia para establecimiento, almacén o taller. Precio: $45. Informan: Bufete de Arellano. M-3936. La llave en el Bar de la esquina. B2 9499 4-28 Marz.

B-3. Departamentos.

SE ALQUILAN dos departamentos propios para oficina con entrada independiente. Galiano núm. 26, bajos. B3 9373 13-20 Marz.

FLORES Y SAN BERNARDINO, reparto Santos Suárez, alquilo modernos departamentos con luz, desde $4.00 mensual; dos meses en fondo. Llaves e informes: la encargada. B3 10157 17-22 Marz.

POR $26 se alquila en Obispo 90, segundo piso, un departamento, comedor, cocina, servicio sanitario, dos cuartos y azotea, todo independiente, claro y ventilado. B3 10165 17-22 Marz.

$10, $12, $14, $16, departamentos con dos habitaciones, servicios independientes; cocina y luz. Paseo 273 entre 27 y 29, Vedado. Teléf. F-2895. B3 9482 14-24 Marz.

O'REILLY NUM. 31
Un departamento a la calle, espacio con agua dentro, teléfono, 20 pesos; una habitación amueblada grande, con lavabo, muy barata. O-Reilly 77. Habitaciones en la azotea, amplias, frescas, muy claras, con ventanas, desde 8 pesos. Amargura 86, una en 8 pesos. Galiano 5, desde 7 pesos. B3 9880 16-21 Marz.

BERNAZA 65, casi esquina a Muralla, se alquilan departamentos de 12 a 20 pesos. Informa la encargada. B3 9885 16 mar 22

SE ALQUILA en Galiano y Trocadero un departamento con dos habitaciones. Informes, Luis González, U-1157. B3 9904 16 mar 22

DEPARTAMENTO. Manrique 53, pegado a Neptuno, alquilo dos departamentos. Sala, comedor, dos cuartos, baño intercalado, cocina de gas. Llaves el encargado en la misma, teléfono A-0698. B3 9809 16 mar 21

SE ALQUILA, cómodo y ventilado departamento con vista a la calle. Calle Prado núm. 110, altos, entre Virtudes y Neptuno. Teléfono M-6059. B3 8944 11-2 0Marz.

En el "Edificio Arcos", calle F entre 19 y 21. Vedado, se alquilan amplios y cómodos departamentos con vista a la calle e independientes desde $14.00 hasta $35.00. Informan en el mismo el Conserje Sr. Fermín. B3 9820 16-25 Marz.

BONITA Sala con división de cristales y dos habitaciones con lavabos y agua caliente en el baño. Serrano 6, esquina San Leonardo, Santos Suárez. B3 10040 17-22 Marz.

DEPARTAMENTOS Peñalver 116, entre Subirana y Arbol Seco. Recibidor y cuarto, cocina y demás servicios. Precio: $10. Muéstralos el Encargado a todas horas. Moralidad y Orden. B3 10073 17-22 Marz.

EN $20.00 se alquila un departamento moderno con dos habitaciones, cocina y baño completo en Jesús del Monte 303 frente a Santos Suárez. Informan en la Peletería La Americana. Padre Varela 28. Teléfono U-517. B3 10202 18-22 Marz.

SE ALQUILA una hermosa sala, en casa de poca familia, propia para modista. Campanario 92, altos, entre Neptuno y San Miguel. B3 10258 18-22 Marz.

SE ALQUILA un bonito departamento con frente a la calle, en Monte núm. 74, con tres habitaciones, comedor, baño completo, y cocina de gas. Se dá muy barato. La llave al fondo e informan en el mismo o en el teléfono I-4604, Sr. García. B3 10384 19-29 Marz.

B-4. Habitaciones.

"CASA NEPTUNO"
Se alquilan hermosas habitaciones con servicios. Neptuno 189, entre Gervasio y Belascoaín. Teléfono: U-6940. B4 6417 26-24 Marz.

VEDADO, calle 17, casa honorable, se alquila amplia habitación con todo servicio y excelente comida, precio módico. teléfono F-1827. B4 7967 5 mar 20

ALQUILERES

CASTILLO 62 entre San Ramón y Vigía, alquilo hermosas, modernas habitaciones con luz, desde $6. Llaves, informes, encargado la misma. B4 9466 13-21 Marz.

SE ALQUILAN en casa de moralidad, amplias y frescas habitaciones con luz y teléfono. Calle G núm. 69 y 11, entre Calzada y 9, Vedado. Desde 6 a 10 pesos. B4 6885 28-30 Marz.

REINA 6. Habitación pequeña, otra hermosísima, ventiladas, modernas, último piso, casa familia, muebles y excelente comida si desean. Teléfono M-9209. B4 10192 18-26 Marz.

EN LAS CASAS Habana 157, Aguila 164 y Animas 121, alquilo habitaciones muy ventiladas, grandes y chicas, para hombres solos y familias. Informa la Encargada. B4 10225 18-25 Marz.

OBRAPIA 96, 98
Se alquilan habitaciones con balcón a la calle y un gabinete de mamparas y otras interiores, grandes y frescas, lavabo de agua corriente, luz toda la noche. Son especiales para oficinas u hombres solos, matrimonio solo. Precios de situación. Informes, el portero. B4 8873 10 mar 20

ALQUILO espléndida habitación, agua, balcón, etc., con y sin comida. Reina 131, último piso (izquierda). Teléfono A-0416. B4 10042 17-21 Marz.

AGUIAR 92, entre Obispo y Obrapía, habitaciones, $7, $10, $15, departamentos para oficinas, $10, $15. Sol 79, habitaciones, departamentos, $6, $10, $15. Luz toda la noche. B4 9589 14-24 Marz.

REINA Y Belascoaín. Altos del café "La Avenida" se alquilan amplias habitaciones amuebladas para una y dos personas, agua caliente y fría a todas horas. A $15, 20 y 25. B4 9372 13-28 Marz.

EDIFICIO CATEDRAL; casa para familias honorables. Hay ascensor. Agua abundante. Habitaciones y departamentos muy frescos. Visitando este edificio ningún otro le gustará después. Empedrado No. 4. B4 C6306 14-13 Ab.

DOCE PESOS habitación amplia y ventilada una cuadra del Corazón de Jesús; esta casa es de buena presencia y tranquila; hay teléfono. Reina 92, bajos. B4 9825 16-24 Marz.

ZULUETA 24 altos, espléndidas habitaciones a personas de moralidad, con todo confort; teléfono; baños calientes; lavabos agua corriente; frescas; vista calle. B4 10369 19-26 Marz.

EN SAN LAZARO 178, esquina Galiano, lindísima habitación amueblada, balcón Malecón. Otra interior, 13 pesos. Todo servicio. Tranquilidad. Distinción. Baño magnífico. Agua caliente. Llavín. Teléf. A-9896. B4 10399 19-22 Marz

HERMOSAS habitaciones y departamentos vista a la calle lavabo agua corriente y luz toda la noche Precios de situación. Amargura 69 altos esquina Aguacate. B4 8796 10-20 Marz.

EN CASA particular y de moralidad, se alquilan ventiladas habitaciones, con balcón a la calle, desde 15 pesos en adelante, acabadas de pintar, juntas o separadas. Agua abundante y luz toda la noche. Se exigen referencias. Informan: San Lázaro 89, bajos, esquina a Aguila. Horas: de 9 a. m. a 5 y media p. m. B 4 10144 17 22 Mar.

SE ALQUILAN frescas habitaciones, propias para hombres solos, o matrimonio sin niños, con agua fría y caliente; y todo servicio si se desea. Salud y Galiano, altos del Palacio "Las Corbatas". B 4 10123 17 20 Abr.

PICOTA 60, entre Merced y Conde, se alquilan habitaciones altas y bajas, a $8.00 y $7.00. Informan: Bufete de Arellano. M-3936. B4 9495 14-28 Marz.

HABITACIONES acabadas de adaptar, baños de agua caliente y fría, en lo más céntrico de la Habana, antes de mudarse, véalas. Monte 15, altos de «La Nueva Retreta». B4 5311 19-21 Marz.

HERMOSAS habitaciones y departamentos vista a la calle, lavabo agua corriente y luz. Precios de situación. Lamparilla 63 esquina a Villegas. B4 8797 10-20 Marz.

PAJARITO Y CLAVEL
Se alquilan habitaciones a precios de situación. Teléfono U-1710. B4 9337 13-12 Ab.

PARRAGA 15, entre Santa Catalina y San Mariano, Víbora, se alquilan habitaciones desde $5.50. Informan: Bufete de Arellano. M-3936. B4 9496 14-30 Marz.

TRINIDAD Nos. 3 y 5, Cerro, se alquilan habitaciones con servicio privado, a precios reducidos. En la misma, Encargada. B4 10246 18-21 Marz.

HABITACIONES baratas, $6, $10, $15; departamentos, $15, $18. Sol 79. Industria 115. Monte 397. Luz toda la noche. Agua abundante. B4 9590 14-24 Marz.

LAMPARILLA 19 altos, se alquilan habitaciones grandes y ventiladas en casa seria de pocas familias. Informa la Encargada. B4 10424 19-24 Marz.

B-5. Casas de Huéspedes.

HUESPEDES, Obrapía 99, una cuadra Parque, hermosas habitaciones, departamentos, baño, agua caliente a todas horas, muebles, atención, buen servicio, $15, $18, $25. Hombres solos. Matrimonios sin niños. B5 9591 14-24 Marz.

HUESPEDES, HABITACION Y COMIDA $25
Baños con agua caliente, Reina 55, altos. Teléfono M-9758. B5 10188 18-31 Marz.

CAS AD EHUESPEDES (La Matancera), Reina 83, esquina a Manrique. Tengo una amplia habitación con vista a la calle, servicio privado, agua caliente, buena comida, precio barato, para familia estable. Teléfono A-0238. B5 10226 18-25 Marz.

B-6 Hoteles

NIAGAR HOUSE
Se alquilan departamentos para familias con todo el servicio. Cuartos con baño privado y sin baño. Buen servicio público. Buen restaurant. Informa: Tomás Carballosa, Prado 47. B6 6632 27-29 Marz.

NUEVO HOTEL LUZ
Se alquilan frescas y ventiladas habitaciones con comida para hombres solos, a 30 y 35 pesos y para matrimonios a 50 y 60 pesos. Por días desde 1 y 2 pesos; también se alquila sin comida y sin muebles. Edificio moderno de 6 plantas que cuenta con timbres y elevador. Buena comida, servida en el hermoso comedor situado en la terraza por uno de los mejores cocineros. También se sirve a la carta. Teléfono M-2395. Amargura 47, esquina a Compostela. B6 8868 10 mar 25

ALQUILERES

HOTEL MADRID
(Antes El Fénix). Belascoaín y Concordia. Teléfonos U-1751, U-1752. Esta moderna casa de nueva construcción ofrece espléndidas habitaciones desde $15, $20 al mes, casa para familias estables, todas las habitaciones con baño. Elevador, café, restaurant, lunch, cenas, helados de todas clases, hay reservados, se admiten abonados. B6 7211 2 abril 1

THE SAVOY
F. y 15, Vedado. Teléfono F-5616
Situado en un lugar alto del Vedado, con fácil y frecuente comunicación con la ciudad y repartos. Expuesto a la brisa, con la vista al mar, rodeado de jardines, iluminados de noche, y con 600 metros de hermosos portales. Tan amplio, que los huéspedes pueden aislarse o reunirse con sus amistades en los espaciosos salones, según deseen, ventaja que no le ofrece ninguna de las modernas casas de apartamentos donde se vive encerrado en sus habitaciones.
Las habitaciones, lujosamente amuebladas, tienen ventilación directa, closets y baño particular, con agua fría y caliente a todas horas.
El comedor de THE SAVOY es uno de los más hermosos y frescos de la Habana, las comidas son seleccionadas e incomparablemente preparadas; el servicio, en mesas separadas para cada familia, activo y competente.
PRECIOS MAS ECONOMICOS QUE NINGUN ESTABLECIMIENTO DE LA MISMA CATEGORIA EN LA HABANA Y EL VEDADO, INCLUYENDO TRES EXCELENTES COMIDAS DIARIAS. E1085 Indf. En

HOTEL LINDBERGH
Animas 68, frescas y ventiladas habitaciones; agua fría y caliente; servicio privado; higiene y moralidad, desde 15 a 35 pesos. English Spoken. B6 9075 18-20 Marz.

HOTEL BILBAO
de Julio Gutiérrez, (antiguo propietario del Palacio de la Mortera), Prado y Neptuno. Amplias y ventiladas habitaciones a Prado y Neptuno, San Miguel y Consulado, agua fría y caliente; elevador permanente, situación céntrica, a media cuadra del Parque Central. Precios económicos; moralidad absoluta, cocina española y criolla. Se admiten abonados al comedor. Jueves, bacalao a la vizcaína; domingo, olla española. Neptuno 5. Teléfono A-9041. B6 9598 14-22 Marz.

GRAN HOTEL COLON
Villegas 110, entre Muralla y Sol. Cinco pisos, elevador a todas horas, habitaciones amplias, frescas y bien amuebladas, con servicio privado, de $15.00 a $40.00 por mes; por día $1.00 y $2.00. Gran Restaurant con precios económicos. Teléfono M-6674. B6 6229 26 mar 28

HOTEL QUINTA AVENIDA
Zulueta 71, esquina a Dragones. Se alquilan departamentos y habitaciones con comida para hombres solos a 25 y 30 pesos y para matrimonios a 50 y 60 pesos con baño desde 70, 80 y 90 pesos. Espléndida comida. Las familias católicas pueden oír misa todos los domingos y días festivos a las 9, cumpliendo así con el precepto. Esta casa está situada entre todas las líneas de tranvías y guaguas, véanla y se convencerán. Teléfonos A-1000, M-5778 y M-4630. B6 8867 10 mar 25

HOTEL ROMA
Dedicado a familias estables y pasajeros del Interior, se ha hecho una gran reducción en los precios. excelente comida. Se admiten abonados al comedor. Roof-garden. Servicio a la carta. O'Reilly y Aguacate. Telf. M-6944. Cable: Romotel. B6 9222 12-11 Ab.

HOTEL HARDING
CRESPO St. 9
HAVANA
DOS CUADRAS DEL PRADO
HABITACIONES DESDE UN PESO, AGUA FRIA Y CALIENTE EN TODOS LOS CUARTOS, ELEVADOR DIA Y NOCHE
EDIFICIO MODERNO
LIMPIEZA ABSOLUTA
B6 9539 14 Mar. 24

HOTEL ASTOR
SAN MIGUEL Y AMISTAD
Alquilamos habitaciones con baño privado, y todo servicio, con comida o sin ella, todo el año corrido y apartamentos para familias. Precio de situación. Pida informes y se convencerá. Teléfonos M-9941-42-43. B6 9560 14-21 Marz.

Hotel "Los Pinos"
L. y Once, Vedado. Nuevo hotel familias, cerca hotel Nacional. Apartamentos, habitaciones amuebladas con baño, gas, electricidad, servicio criados, etc. Plan europeo, desde $30. Teléfono F-5634 B6 9141 12-22 Marz.

GRAN HOTEL
TENIENTE REY Y ZULUETA
Alquila habitaciones con vista a la calle para 2 personas, incluyendo las comidas por $80.00. B-6 8416 8-7 Abril.

HOTEL CAPITOLIO
Prado 113, frente al Capitolio Nacional. Cómodas y frescas habitaciones, precios baratísimos de 12 pesos en adelante. También se admiten abonados al comedor. Ascensor día y noche. B6 9478 14-21 Marz.

W. Arrendamientos.

SE ARRIENDA la finca «La Luisa», cuatro caballerías, en el kilómetro 5 de la carretera de San Pedro, Guatao. Gran casa vivienda, ocho años potrero, bien abonada, tierra fondo, no tiene piedras, sus costados son callejones, tres pozos agua buena (inagotable); renta situación. Informan General Lee 21, Marianao. W 9359 13-28 Marz.

SE ARRIENDA finquita de media caballería, casa nueva, sala, tres cuartos, baño completo y luz eléctrica a 9 kilómetros del Capitolio, situada en Campo Alegre, Calzada de Güines, entre el kilómetro 8 y 9, entrada por el Diesmero. Informes: Capitán Miranda. Teléfono I-3082. W 9807 16-20 Marz.

AVISO, se arrienda un solar con ocho accesorias y cuarenta y cuatro cuartos: está de Belascoaín a Egido. Informa: Iglesias Monte 10 (Lechería) W 10087 17-20 Marz.

ARRENDAMIENTOS

DESEO arrendar una y media o dos caballerías de tierra, cerca de la Habana, con casa de vivienda y abundante agua. Renta de acuerdo con la situación. Informa: Torres, Habana 90. W 10372 19-22 Marz.

SE SOLICITAN

S-1. Criadas y Criados.

SE SOLICITA una buena criada para habitaciones y coser, tiene que traer buenas referencias, calle 11 y 4 número 25, Vedado. S1 9889 16 mar 20

SE SOLICITA una criada de comedor, $20, ropa limpia y buena cama. Baños 192 entre 19 y 21. S1 10173 18-20 Marz.

SE SOLICITA una criada para habitaciones, que entienda algo de costura, limpia, mediana edad y con referencias. 15 entre K. y L., Vedado. S1 10278 18-22 Marz.

S-2. Cocineras y Cocineros.

EN LA CALLE 17 núm. 202, entre G. y H., se solicita un cocinero que sepa cocinar bien y sepa de repostería; si no sabe que no se presente; tiene que tener recomendaciones. C2 10209 18-22 Marz.

NECESITO joven española para cocinar y limpiar, que sepa de cocina; casa chica; matrimonio solo que tenga referencias y formal. Somerueles número 4, segunda, izquierda, de 8 a 10. S2 10358 19-21 Marz.

S-3. Manejadoras.

SE SOLICITA una señora mediana edad para cuidar un niño. Sueldo, 19 pesos, casa y comida. Factoría 86, bajos. Informan de 10 a 1. S3 10454 19-22 Marz.

S-7. Costureras, Modistas y Sombrereras.

SOLICITO una persona para hacer punto turco a mano, en granité de hilo y warandol de hilo. Se paga 20 centavos por vara. Sra. Rita J. número 198, altos. S7 10357 19-22 Marz.

S-11 Agentes y Socios

SOLICITO hombre que disponga de 4 a 8 mil pesos para un negocio que deja al mes 1,000 pesos. Informes. Luyanó 134. S11 9961 16-20 Marz.

SOLICITO agentes para vender a plazo importante fábrica. Necesario ser formal, trabajador y porte decente. Exijo referencias y retrato para carnet. Véame temprano. Gálvez Palmero, Infanta 154, esquina Zanja. S11 9668 15 mar 21

SOLICITAMOS agentes en todos los pueblos del interior. Negocio productivo. Damos sueldo. Envíe 1 centavos en sellos de correo para catálogos. Gerente. Apartado 210, Habana. S11 9823 16-21 Marz.

HOTEL, persona responsable, muy conocedor del giro, se haría cargo o en sociedad de un hotel en la Habana u otra ciudad de la Isla. Diríjanse al señor R. García. Anuncios clasificados DIARIO DE LA MARINA. S11 9848 11-20 Marz.

SOLICITAMOS agentes para provincias Oriente y Camagüey, casa manufacturera efectos de escritorio, venta del fabricante al consumidor. Escriba a Kee Lox, Banco Nova Scotia 402 Habana. S11 9221 12-22 Marz.

S-12. Solicitud Varias.

HOMBRES. No trabajen para otros. Pidan gratis literatura describiendo ideas para ganar dinero sin capital. Universal Service. Box 3 Station I. New York, City. S12 9999 17-16 Ab.

SE OFRECEN

O-1 Criadas y Criados.

UN JAPONES criado de manos desea colocarse casa particular; práctico todo servicio; tiene recomendación. Habla inglés. Teléfono A-9814. O1 9829 16-23 Marz.

DESEA colocarse en casa formal, una joven para cuidar niños o enfermos. Informan al teléfono A-1941 de 9 a 12. O1 10031 17-20 Marz.

SE OFRECE joven español acostumbrado en todo servicio fino de criado, entiende de jardinería; tiene buenas referencias de buenas casas que ha trabajado. Teléfono F-5884. O1 10086 17-20 Marz.

CRIADO español, sabe todo servicio de comedor y limpieza, varios años de servicio, persona formal buenas referencias, teléfono X-1300. O1 9669 15 mar 20

UNA JOVEN española desea colocarse de criada de cuartos o de manos; sabe bien su obligación; tiene buenas referencias de nueve años; cinco en una casa y cuatro en otra. Teléfono F-3319. O1 9851 16 mar 20

SE DESEA colocar una joven española de criada de mano o manejadora, en casa de moralidad, lleva tiempo en el país y tiene buenas referencias. Informan, teléfono I-7656. O1 9940 16 mar 22

DESEA colocarse joven española fina, en casa de extricta moralidad, para cuartos; entiende de costura; tiene inmejorables referencias. Para más informes: llamen al teléfono A-8209. O 1 10118 17 20 Mr.

DESEA colocarse una joven española buena criada de manos o para manejadora o cuartos; sabe de costura y tiene referencias d ebuenas casas. Teléfono A-4792. O1 10231 18-20 Marz.

DOS JOVENES españolas prácticas en todo servicio fino se ofrecen para criadas de cuartos o de manos; saben lavar y planchar ropa fina de señoraá tienen buenas referencias de buenas casas donde han trabajado. Teléfono F-5884. O1 10082 17-20 Marz.

DESEAN colocarse dos jóvenes españolas, una para cuartos, entiende de costura y la otra para manejadora y limpiar; tienen referencias, no tiene pretensiones. FO-7418. O1 10074 17-20 Marz.

SE DESEA colocar una joven española de criada de manos o manejadora o para cuartos; sabe zurcir bien y no tiene pretensiones. Teléfono FO-1549. O1 10097 17-20 Marz.

DESEA colocarse una peninsular de mediana edad, de criada de manos o de manejadora; tiene buenas referencias. Informes, llame al teléfono I-6527. O1 10106 17-20 Marz.

DESEA colocarse una joven española de criada de mano o cuartos, sabe algo de cocina, lavar y repasar. Informarán, teléfono X-3273. O1 10259 18 mar 21

SE OFRECE una muchacha española para criada de mano o para cocinar y limpiar a un matrimonio o corta familia, teléfono U-2429. Llamen después de las 8. O1 10196-97 18 mr 20

DESEA colocarse muchachita española para manejar o comedor, también se coloca una joven para cuartos o comedor, son formales, saben cumplir con su obligación, teléfono, bodega. M-5287. O1 10302 18 mar 21

PARA criado de mano o ayuda de cámara se ofrece hombre joven y práctico, con excelentes referencias de familias respetables. Teléfonos M-5752, A-4119. O1 10305 18 mar 20

UNA JOVEN de color desea colocarse para hacer limpieza por horas en casa de moralidad, tiene referencias. Telf. M-4697. O1 10290 18 mar 21

DESEA colocarse una joven española para criada de mano o manejadora, tiene buenas referencias. Informan, teléfono M-9463. O1 10306 18 mar 21

SE OFRECEN

JOVEN del país desea colocarse de criada de mano o manejadora, es formal y trabajadora, no duerme en la colocación, da referencias. Para más informes, teléfono A-1457. O1 10297 18 mar 21

DESEA colocarse un joven español de criado de mano, acostumbrado al servicio fino, tiene buenas referencias de casas particulares. Informan, teléfono FO-2787. O1 10257 18 mar 21

SE DESEA colocar una joven española para criada de manos o manejadora o para todos los quehaceres si es corta familia; teléfono M-4028. O1 10261 18-21 Marz.

DESEA colocarse criada española para cuartos o manejadora, dando referencias de casas que ha servido tres años. Reina 98. Teléfono A-1727. O1 10222 18-21 Marz.

SE DESEA colocar muchacha de mediana edad, para criada; tiene recomendaciones. F-5152. O1 10275 18-20 Marz.

EN UNA BUENA casa se coloca para limpiar la sala, el comedor y cocinar, una muchacha de color en la Habana o Reparto. Formal y con referencias. Sueldo 17 pesos; duerme en la casa. Teléf. FO-9241. O1 10404 19-21 Marz.

DESEA colocarse un buen criado de mano peninsular, es práctico en todo servicio fino; no tiene pretensiones y tiene referencias de buenas casas. Teléfono A-4792. O1 10248 18-20 Marz.

UN BUEN CRIADO de manos de servicio fino de comedor y planchar ropa de caballero, con buenas referencias de casas donde ha trabajado; español; se desea colocar. Informan en Monte 18. Teléfono A-3091. O1 10240 18-21 Marz.

UN BUEN criado ofrece sus servicios en casa de familia, práctico en todo lo que requiere un buen servicio; sin pretensiones. Informan: Teléfono A-3318. O1 10450 19-21 Marz.

SE DESEA colocar una joven española para criada de cuartos; sabe coser un poco y lavar ropa interior de señora; o sino para los quehaceres de un matrimonio solo; lleva tiempo en el país y tiene referencias. Teléfono FO-2779. O1 10175 18-21 Marz.

DESEA colocarse una muchacha española, para cuartos o comedor. Tiene referencias. Informan: teléfono A-7945. O 1 10146 17 20 Mr.

EN CASA particular desea, colocarse, una joven española; ha trabajado en las mejores casas americanas y del país; de las cuales tiene buenas referencias y sabe de corte y costura; lo mismo duerme en casa que fuera. Teléfono A-9130. O1 10062 17-20 Marz.

O-2. Cocineras y Cocineros.

DESEAN colocarse dos muchachas españolas, una de cocinera, repostera, la otra para cuartos o comedor; la cocinera no le importa ir al campo; tienen referencias; informan: teléfono U-8678. O2 10280 18-20 Marz.

JOVEN española, buena cocinera, desea colocarse para cocinar o limpiar; tiene referencias. Informan en el teléfono M-7676. O2 10284 18-20 Marz.

SE DESEA colocar una joven española, para cocinar y limpiar o para limpiar y criada de manos. Sabe cumplir con su obligación y tiene buenas referencias; teléfono F-4703. O2 10283 18-20 Marz.

SE DESEA colocar una cocinera buena repostera, en la misma una para limpiar y cocinar, tienen referencias, teléfono F-4747. O2 10199 18 mar 20

SE DESEA colocar una inglesa de cocinera o manejadora, cocina española y americana, con buenas referencias, teléfono F-5072. O2 10216 18 mar 21

UNA SEÑORA de color, desea colocarse de cocinera, puede ayudar algo a la limpieza, hace plaza y no duerme en el acomodo, teléfono A-1578. O2 9683 18 mr 31

JOVEN española desea colocarse de cocinera, sabe cocinar bien y tiene buenas referencias, no le importa dormir fuera. Informan, F-1925. O2 10311 18 mar 20

DESEA colocarse una señora española para cocinera o limpieza, tiene buenas referencias, teléfono A-4032. O2 10316 18 mar 21

SE DESEA colocar una joven española para cocinar y limpiar a matrimonio solo o corta familia. Informan, F-4414. O2 10314 18 mar 20

SE DESEA colocar una señora de mediana edad para cocinar y limpiar, tiene buenas referencias, teléfono M-4753. O2 10186 18 mar 20

SE COLOCA una joven española para cocinar y limpiar, teléfono M-4626. O2 10324 18 mar 20

DESEAN colocarse dos jóvenes españolas, para cocinar y limpiar, tienen referencias, en casa de moralidad, M-4536. O2 10250 18 mar 20

COCINERO JOVEN Español se ofrece para casa particular, cocina a la francesa, española, americana y criolla. Toda clase de pastelería y repostería, helados y sabe hacer pan de todas clases. Tiene referencias muy buenas de las casas que ha trabajado. Teléfono A-0850 O2 10102 17-20 Marz.

SE COLOCAN dos españolas de mediana edad, una cocinera repostera, sin pretensiones y otra para coser y cuidar enfermos; duermen en la colocación. M-5092. O2 10208 18-21 Marz.

SE DESEA colocar de cocinera o criada de manos, una señora española, con buenas referencias. Informan: teléfono M-4896, Santa Clara 16, Fonda «La Paloma». O2 10242 18-20 Marz.

COCINERO repostero asiático, joven, desea colocarse en casa particular, cocina criolla, española; muy limpio. tiene referencias; informan: [illegible]tar por Manuel Eng. Teléfono M-5552. O2 10215 18-21 Marz.

SE DESEA colocar española para cocinar y limpiar; buenas referencias. Informan: Teléf. U-3376. O2 10019 18-20 Marz.

SE OFRECE maestro cocinero experimentado toda clase de cocina, para casa particular o de comercio, sin pretensiones, tiene recomendación de buenas casas. Teléfono A-4792. O2 10229 18-20 Marz.

DESEA colocarse un chino cocinero y repostero, para casa particular; sabe cocinar muy bien a la criolla, española, francesa; sabe cumplir con su obligación; tiene buenas referencias. Informan: teléfono M-4375. Pregunte por Alfredo Chio. O2 10228 18-22 Marz.

COCINERO repostero español, desea colocarse, mucha práctica toda clase de cocina; pastelería en general; hombre solo; formal; limpio; cumplidor; sin pretensiones. Referencias: M-5277. O2 10386 19-21 Marz.

DESEA colocarse una buena cocinera española, o para cocinar y limpiar, siendo corta familia; puede dormir en la colocación y tiene referencias de buenas casas. Teléfono A-4792 O2 10420 19-21 Marz.

SE DESEA colocar una señora española para cocinar y limpiar, siendo corta familia. No le importa salir a las afueras. Es trabajadora y tiene referencias. Teléfono M-7508. O2 10419 19-21 Marz.

DESEA colocarse señora española para cocinar y limpiar; sabe cumplir con su obligación y entiende algo de repostería. Preguntar por Nieves. Teléfono A-3558. Prefiere dormir en la casa. O2 10330 19-21 Marz.

COCINERO hace toda clase dulces, muy económico, hombre solo; persona aseada; con buenas referencias de mi trabajo. Informan: M-4641. O2 10436 19-21 Marz.

SE OFRECEN

SE DESEA colocar un experto cocinero repostero asiático, sabe cocinar muy bien criolla, española, muy limpio; tiene recomendaciones de casas particulares. Informan por teléfono U-9704. O2 10445 19-22 Marz.

JOVEN cocinero chino, desea colocarse casa particular, cocina criolla y española y postres. Es aseado, serio, tiene referencias; duerme en la colocación si es lejos. X-3056, Dolores 15, Lawton. O2 10395 19-22 Marz.

SE OFRECEN joven de color y señora joven de color para cocinar y limpiar; duerme en la colocación y tienen referencias; son fuertes y saludables. Teléfono M-5241. O2 10342 19-22 Marz.

O-3. Manejadoras.

DESEA colocarse joven española para cuartos o manejadora, tiene buenas referencias. M-6613. O3 10312 18 mar 20

SE DESEA colocar una muchacha española para manejadora o criada de mano, es cariñosa para los niños, está muy acostumbrada a manejar, tiene referencias. Informan al teléfono A-6716. O3 10276 18 mar 21

DESEA colocarse española de mediana edad para manejadora, es cariñosa con los niños y llevó nueve años en una casa, y en la misma dan referencias. Informan, U-3314. O3 10301 18 mar 20

DESEA colocarse una española de manejadora o criada de mano y para todo siendo corta familia y con referencias, teléfono M-4447. O3 10214 18 mar 20

JOVEN de color desea colocarse de manejadora, puede hacer limpieza a la vez o cocinar y limpiar a corta familia, inmejorables referencias, teléfono U-7762. O3 10328 18 mar 20

UNA SEÑORA de mediana edad, experta en niño recien nacido, desea colocarse de manejadora o costurera; sabe poner inyecciones; tiene recomendaciones. Informan: U-7114. San José 151. O3 10353 19-22 Marz.

TWO CREAM coolred girls with recomendations seeks position nursemaid or general maid call Monica M-8576, 9guacate 71, bajos. Sol y Muralla, room número 10. O3 10093 17-21 Marz.

SE DESEA colocar una joven, hija de españoles, de manejadora o para ayudar a un matrimonio de poco trabajo; es fina y le gustan los niños; tiene 15 años y quien la representa. Informan: en el teléfono F-2116 y duerme en la colocación. O 3 10122 17 20 Mar.

O-4. Crianderas.

DESEA colocarse una señora de criandera, recien dado a luz, o se encarga de cuidar un niño en su casa; tiene mucha leche. Informan: teléfono A-9480. Para tratar. Reparto Miraflores, J. y Primera. La casa No. 7. O4 9838 16-20 Marz.

O-5. Jardineros.

DESEA colocarse en una finca un hombre d emediana edad; entiende de siembras y de cuidar animales y todo lo que sea relacionado con el campo. Sin pretensiones. Informan: Teniente Rey 28. M-4465. O5 10047 17-21 Marz.

O-6. Choferes.

CHAUFFEUR español se ofrece particular o comercio, es serio y cumplidor, maneja toda clase de máquinas, conoce la mecánica y todo lo concerniente al ramo; tiene buenas referencias y es competente en su profesión. Teléfono F-6164. O6 10002 17-23 Marz.

CHAUFFEUR italiano con título Técnico de Mecánico de un R. Instituto Industrial desea colocarse en casa particular. Es joven, lleva siete años en la Habana; habla escribe castellano y francés. Informan: Teléfono M-3647. O6 9860 16-21 Marz.

CHAUFFEUR español, desea colocarse en casa particular; tiene referencias. Teléfono FO-2704. O6 10205 18-21 Marz.

DESEA colocarse un buen chauffeur español, tengo referencias de casas conocidas que acreditan mi competencia en toda clase de máquinas y mecánica. Sin pretensiones. Teléfono: A-4792. O6 10230 18-20 Marz.

CHOFER español, joven, soltero, competente en cualquier marca, con buenas referencias, y módicas pretensiones, ofrécese para cualquier punto. Teléfono F-3208. O6 10195 18 mar 21

CHOFER joven, español, desea colocarse en casa particular o de comercio, sin pretensiones, competente en cualquier marca, tiene buenas recomendaciones de donde trabajó. Informan, teléfono A-9577. O6 10315 18 mar 20

O-7 Costureras, Modistas y Sombrereras

SE OFRECE costurera madrileña, casa particular; no le importa hacer limpieza. Teléf. A-3790. O7 10041 17-20 Marz.

MODISTA: con buenas referencias desea coser en casa particular, o, en compañía de otra modista. Llame a Manuela, al U-4754. O 7 10116 17 20 Mar.

SE DESEA colocar muchacha española en casa particular para cuartos o coser, tiene buenas referencias y corta y cose bien, desea casa seria. teléfono F-6207. O7 10317 18 mar 21

COSTURERA española corta y cose por figurín, se ofrece, desea casa particular; no l eimporta limpiar; tiene referencias. Informan: teléfono U-2989. O7 10394 19-22 Marz.

O-9. Operarios y Aprendices.

DESEA colocarse mecánico electricista, conoce bien su oficio. Entiende de pintura; es operador cinematográfico. Modesto sueldo. Teléf. M-2929. O9 9489 14-20 Marz.

O-10. Oficinistas.

SE DESEA colocar un joven español para ayudante en una oficina o almacén; sabe un poco inglés yescribe a máquina. Teléfono FO-2779. Andrés. O10 10174 18-21 Marz.

MUCHACHA desea colocarse para atender oficina, médico o abogado, puede ser recomendado por persona bien conocida, habla inglés y español perfectamente bien. Someruelos 8, altos, derecha. Pregunte Amalia, puerta. O10 10176 18 mar 21

AL COMERCIO ofrece sus servicios joven con gran práctica en trabajos de oficinas, cálculos mercantiles, redacción de facturas, cobros de cuentas, magníficas referencias, pocas pretensiones. Pérez. X-2400. O10 10351 19-22 Marz.

TAQUIGRAFO español-inglés, habiendo trabajado en importante Compañía, desea colocarse en oficina. A. Sevy, San Rafael núm. 50. O10 10329 19-22 Marz.

O-12. Ofertas Varias.

MUCHACHO de 13 años, se coloca; sabe leer y escribir; sirve para mandados. Su padre lo representa. Teléfono F-1429. O12 9980 17-20 Marz.

VENDEDOR. Con conocimiento y años de práctica plaza e interior farmacia, perfumería, tejidos u otro giro, ofrece sus servicios a industrial o importador. Benito, Apartado 866. O12 10204 18-21 Marz.

AGENCIAS DE COLOCACIONES

LA MATANCERA
A-7740. Sirve rápidamente cocineras, criadas, toda clase de servidumbre y empleados de ambos sexos con referencias. Calle Sol 103, servicio permanente a todas horas. X 6676 27-31 Marz.

M.E.C.D. 2016

SE COMPRAN

C-1. Casas.

COMPRO casa de una sola planta, de cuatro cuartos y dos patios, dentro de la ciudad, dirigirse Asunción Domínguez, apartado 1687.
C1 9115 11 mar 21

COMPRO casas en el Vedado, hasta quince mil pesos, Víbora, con garage hasta siete mil, en la Habana. Moderna, dos plantas, $16,000. Nicolás, A-7750.
C1 9715 15 mar 20

C-5. Muebles y Prendas.

A-4559— COMPRO muebles objetos de arte, antigüedades, máquinas coser, escribir, sumar, muebles oficinas, nevera, oro viejo, pianos burox, pago bien, muy rápido, A-4559.
C5 10388 19-25 Marz.

C-12. Objetos Varios.

TELEFONO A-8330. MARTINEZ
Compro ropa usada, zapatos y todo lo que sea de vestir. Pago bien. Su casa, Lamparilla 71 entre Monserrate y Bernaza.
C12 8635 9 abril 8

A-6628. Compramos objetos de arte finos y juegos de cuarto modernos, pagamos bien, atención rápida. "La Regencia", Suárez 8 y 10. Teléfono A-6628.
C12 9339 13-28 Marz.

SE COMPRAN unos armatostes y demás enseres de bodega que estén en buen estado. Salud número 133 bodega, teléfono U-7915.
C12 10291 18 mr 21

SE VENDEN

V-1. Casas.

UN CIEGO ve estos «negocios»: Casa Gloria, $2,500; otra Perseverancia, (baratísima); esquina Vedado, asómbrese $9. Terreno con casita Almendares $1,250 (sin deuda), casa (5 piezas) Marianao $600 (solo con $200 contado). Traspaso hermoso solar n tos Suárez con vivienda mampostería $500 (pierden unos $2,000). Jesús del Monte, Villanueva, lo mejor, casa moderna, $2,500 (libre gravamen). Pegada Calzada del Monte (después de Tejas), casa chica, $1,700. Casa Víbora frente a un Parque, preciosísima, costó $7 000 (hoy $4,000, con 1,000 pesos contado). También tomo $800 hipoteca. Infórmese por el teléfono I-5067.
V1 10029 17-20 Marz.

VENDESE la casa Diez Octubre 94. Portal, sala, saleta, siete cuartos, gran patio, traspatio con frutales. Informan en la misma de 12 a 6. No corredores. 470 metros terreno. No contiene gravamen.
V1 9812 16 mar 24

SE VENDE una casa por estrenar en la Avenida Consulado entre 11 y 1', Almendares, con jardín, portal, sala recibidor, comedor, hall central, cuatro dormitorios, baño intercalado completo, cocina, pantry, y despensa, garage, cuarto y servicio de criados; una terraza y mucho patio. Precio: $8,500 Hay facilidades. Informan al frente fábrica en construcción. Su dueño Antonio Selleras.
V1 9546 14-22 Marz.

MIRAMAR TERCERA Y DIEZ Y SEIS, $4.25
Se vende esta esquina. Señor Benítez. M-7058 y M-9650.
V1 8751 9 mar 24

GANGA EN BUEN RETIRO
Por embarcarme, vendo casa con mucho terreno para fabricar. Avenida Columbia y Panorama.
V1 10003 17-21 Marz.

ASEGURE su dinero comprando con facilidades de pago, este chalet, Reparto Kohly, Avenida Central esquina Bellavista. Véalo.
V1 9132 12-22 Marz.

VENDO casa madera, calle Reyes 10. Víbora, Reparto San Miguel. Portal, sala, dos cuartos, hall baño, comedor cocina, patio. Admito ofertas. Oficina del Reparto: A-8297 y F-4870.
V1 9508 14-20 Marz.

SE VENDE la casa de dos plantas, calle M núm. 37, entre 19 y 21, solar completo, con garages y demás comodidades. Informes en los bajos.
V1 10219 18-2 Ab.

SE VENDE en precio de situación, la casa La Rosa 5, de construcción moderna. Informa, su dueña, en La Rosa 14-C.
V 1 10143 17 22 Mar.

OPORTUNIDADES DEL MOMENTO
Vedado, casa de dos plantas con siete habitaciones y demás servicios cada planta, un solar completo, brisa, próximo a Línea, $20.000.

Vedado, casa próxima a 17 y Baños, sala, saleta, comedor, cuatro habitaciones, mucho terreno, $11.000.

Precioso Chalet entre las mejores residencias del Vedado, costó su terreno y fabricación sesenta y cinco mil pesos; se dá por $35.000.

Vedado, magnífico chalet, muchas comodidades, próximo a 23, $16,000. Calle E, moderna, $11.000.

Reparto La Sierra, lujoso chalet, situación admirable, $19.000. Otro frente parque, tranvías, $15,000. Regio palacete costó $80 000, en $47,000 amueblado lujosamente.

Reparto Miramar, Reparto Alturas de Almendares, verdaderas gangas; llame al FO-7815, Gerardo Mauriz, pasaré a informar.
V1 10189 18-23 Marz.

SE VENDE casa calle Lealtad, tres cuartos, sala, comedor, patio y servicios, $4,000. Cuba y O-Reilly, café. Otero, teléfono M-4173.
V1 10323 18 mar 21

CASAS gangas. Egido, comercio, 200 metros, $11,000; Perseverancia, dos plantas, $10,000; Concordia, tres plantas, $11,000; Compostela, parte comercial, 2 1-2 plantas, $14,000; Virtudes, tres plantas, moderna, $20,000; facilidades pago. Campanería. Aguiar 68.
V1 10299 18 mar 20

EN LAGUERUELA, próximo Calzada Jesús del Monte, amplia casa, mampostería, cuatro cuartos, $1,000 contado; 3,500 largo plazo. Es oportunidad. Benítez, Lagunas 115, entrada por Belascoaín.
V1 10065 17-20 Marz.

VENDO casa y tres cuartos al fondo gran solar, $200 contado, 10 pesos mensuales, a tres cuadras Hijas de Galicia. Informan: Benavides y Trespalacios, (Bodega).
V1 10030 17-20 Marz.

SE VENDEN tres casas en Hoyo Colorado, están bien situadas y en perfect estado, es negocio, las vendo porque necesito dinero, son de tabla y teja, piso cemento, precio de situación, $850 las tres. Informan en Caimito bodega Cayaguasal, señor Fraiz.
V1 9942 16 mar 31

CASA DE $12,000, EN $5,500
Vendo en Santos Suárez, próximo a la Calzada de Jesús del Monte, una casa moderna, compuesta de portal, sala, saleta, con columnas; tres grandes dormitorios con lavamanos en los cuartos: comedor al fondo; cuarto y servicio criados, Baño moderno, cocina, patio y traspatio. Si no tiene todo el dinero, dejo dos o tres mil pesos con facil pago por embarcar la ley en $5,500. Más informes en San Indalecio 15, bajos, entre Santa Emilia y Zapotes. Villamarín. Para verla de 1 a 5 p. m.
V1 8551 9-12 Mrz.

VIBORA, Ultimo precio, $2,000, mampostería, cielo raso, sala, tres cuartos, comedor, unos cuartos al fondo. Delicias 51 entre Concepción y San Francisco.
V1 10256 18-20 Marz.

SE VENDEN

NAVE PARA FABRICAR, EN $5,500
Corrales 145 entre Indio y San Nicolás, 6 por 30 metros. Se dan facilidades de pago. Ingeniero Cristóbal Díaz, O-Reilly 40. Teléfonos M-9650 y M-7058.
V1 8750 9-25 Marz.

VEDADO. Se vende la espléndida casa de una planta, solar completo, fabricación de lujo, calle M número 35 entre 19 y 21, con garages y demás comodidades. Informes al lado, número 37.
V1 10218 18-2 Ab.

VENDO casa nueva tres plantas, pegada a Cuatro Caminos. También la cambio por antigua, para fabricar, devolviendo o aceptando diferencia y que esté de San Lázaro a Reina. Diríjase a García. Amistad 118. A-3756
V1 8406 7 22 Mar.

SE VENDE magnífico y lujoso chalet con jardines, garage, cinco cuartos y dos de criados, baños, sala, comedor, etc., etc. Informan: Tlf. I-1222, Morell y Luz, Víbora.
V1 10352 19-23 Marz.

SE VENDE barata la casa Manuel Fernández de Castro, 37 antiguo, una cuadra de Toyo, magnífico lugar. Informes: Reparto Poey, 7a. y B., Arroyo Apolo.
V1 10331 19-22 Marz.

URGE VENDER la casa de construcción moderna, sita en Santa Catalina núm. 4 entre Calzada de Jesús del Monte y Príncipe de Asturias, compuesta de jardín, sala, saleta, cinco cuartos, comedor y cocina. Tiene 2 patios y servicio para criados. Precio: $6,500. Informa: R. Pis, «La Elegante», Compostela 109.
V1 10350 19-24 Marz.

REPARTO LA SIERRA. Vendo casa lujosa, mide 12 por 56, total 670 varas, 2 plantas, siete cuartos, tres baños, garage dos máquinas; tres cuartos criados; precio situación; admito solar esquina parte pago; poco contado. Marrero, Aguiar 72. Teléfono A-7672.
V1 10287 18-21 Marz.

VENDO, Chávez 23, media cuadra de la iglesia de Reina, media de Belascoaín, 4 casas, 2 bajas, 2 altas, cantería, 11 habitaciones independientes al fondo, 13 y medio metros frente, 35 fondo, 479 metros. Por la mitad de su valor, $35,000. Teléfono I-5622.
V1 9650 15 mar 30

CAMPAMENTO de Columbia. Vendo a la entrada del Campamento, una casa moderna, con sala, tres cuartos, baño intercalado, comedor, cocina, garage y cuarto de criados, por el precio de $6 500. Informa su dueño M. Recio. Empedrado 16.
V1 8132 6-20 Marz.

V-2. Solares.

¡MAGNIFICA OPOTUNIDAD! EN 23, VEDADO
Le vendo de $10 a $13 vara, la medida que usted solicite. También en las calles 20, 21, 22, 24 y 26, con grandes facilidades de pago. Informa, su dueño: Dr. Aranda y M. Sañudo. Mercaderes 9, Dpto. 3 de 10 a 12 a. m. TeléfonoM-6173
E1072 Indf. En.

VENDO 500 metros de terreno con tres habitaciones, todas con instalaciones, Figueroa número 5, entre Luis Estevez y Estrada Palma. Reparto Santos Suárez. Informan en la misma de 1 a 6.
V2 9137 12-27 Marz.

GANGA, MIRAMAR, POR LIQUIDACION, A $3.40 VARA
Solar situado en la calle Catorce casi esquina a la Avenida Tercera. Señor Benítez. M-7058 y M-9650.
V2 8749 9 mar 24

SE VENDE un solar en Alturas de Almendares; precio de situación. Informan: teléfono F-2544; de 1 a 3.
V2 8769 17-23 Marz.

TRASPASO contrato esquinas Ayfa y Libertad, 23.94 x 22.37 por mitad de lo pagado por capital o se cambia por casa devolviendo efectivo. Dueño: I-3701.
V2 10070 17-20 Marz.

LA SIERRA
Situado en la mejor manzana del Reparto La Sierra, a pocos pasos de tranvía y una cuadra del cine Rivoli vendo esquina que mide 2770 varas cuadradas; propias para construir gran residencia o varias casas pequeñas. Seis pesos vara. Julio C. Granda. Obrapía 33. Teléfonos M-5921, F-5759.
V2 10076 17-21 Marz.

EN ALTURA DE MIRAMAR A $6.00 VARA
Ganga, esquina de Fraile, 1934 varas, al lado del chalet del señor Albarrán. Informan F-4794.
V2 10172 18-28 Marz.

POR $350 se traspasa el contrato de un solar de esquina en el Reparto Diezmero que tiene entregado 550 pesos. Informa: Desiderio Ruiz. Real núm. 40. San Francisco de Paula.
V2 10251 18-21 Marz.

SOLAR calle Compromiso, en Luyanó, se vende, 16 por 40 varas, entre las calles de Cueto y Guasabacoa. Informa: Félix Capestany en la Ferretería de Villegas 78.
V2 10281 18-28 Marz.

APROVECHE GANGA. Vendo con facilidades de pago, dos solares en lo mejor de la Ampliación de Almendares, Avenida 6 casi esquina a 12, acera sombra. Informan: I-5090.
V2 10348 19-29 Marz.

V 3. Fincas Rústicas.

HERMOSA finca con río, Calabazar, Habana, se vende 1 y media caballería. Calzada 70, Arroyo Naranjo
V3 10056 17-24 Marz.

VENDO finca rústica 2 y medio caballerías, buenos terrenos, muy cerca Habana, tiene de todo. Dueño en Cuba 15 y medio, de 10 a 12; no corredores. Teléfono M-2684.
V3 10038 17-22 Marz

VENDE, $15,000, o se alquila, $125 al mes, finquita de recreo a 16 kilómetros del Capitolio, en la carretera Central, entre Arroyo Arenas y Punta Brava, muchos árboles frutales en producción, bonita casa, con servicio sanitario completo, garage para dos máquinas, alumbrado eléctrico, un pozo con su bomba automática para el servicio de la casa y finca, casa para el hortelano y una gran cría de gallinas de raza. Para más informes, su dueño, teléfonos M-1382 y F-1321.
V3 9518 14 mar 20

CARRETERA DE GUINES
En la carretera de la Habana a Güines y solo a un kilómetro de este último lugar; vendo finca 3 caballerías con tierras de primera, buenas para todo. Casa vivienda de madera, tejas y pisos mosaicos; dos fértiles pozos. Precio: $12.000; solamente $5,000 contado. Julio C. Granda, Obrapía 33. Teléfonos M-5921. F-5759.
V3 10075 17-21 Marz.

FINCA casi dos caballerías, $3,600, carretera central, 20 minutos Habana Tierras llanas de fondo, agua, muchos frutales. Una oportunidad. Benítez. Lagunas 115, entrada por Belascoaín.
V3 10066 17-20 Marz.

V-4. Establecimientos.

SE VENDE gran casa de huéspedes situada en el mejor punto de la ciudad. Se da barata. Buen contrato, alquiler módico. Informan Cristo número 25, Alejo. Teléf. A-1335
V-4 8412 8—23 Marz

VENDO BODEGA sola en esquina, $700; mitad de contado. Dragones y Galiano. Café, Cuenya.
V4 10098 17-20 Marz.

SE VENDE un bar restaurante cerca Capitolio, no paga alquiler, largo contrato, es buen negocio, admito en pago propiedades. San Ignacio 50, departamento 12, de 9 a 11, teléfono A-4432. López.
V4 9709 15 mar 25

SE VENDEN

VENDO bodega en la Habana, 3,000 con $1,000 contado, es una ganga, también cambio otra por propiedad. Informan: Neptuno y Manrique; de 2 a 5. García.
V4 10111 17-22 Marz.

VENDO carnicería o mejor admito socio joven con poco dinero, tiene que ser trabajador para repartir carne; venta 140 kilos; tiene refrigeración. Dragones y Galiano, café, Cuenya.
V 4 10162 17 20 Mr.

MANUEL LLENIN
Puede informarle gratuitamente de muchas Bodegas en venta, baratísimas, con facilidades de pago; su seriedad y honradez es bien conocida. Neptuno 208 entre Oquendo y Soledad
V4 10337 19-28 Marz.

TINTORERIA. Atención. Vendo una tintorería en un buen barrio, tiene un taller de lo mejor, tres máquinas Hoffman, tres camiones de reparto; no paga sino diez pesos de alquiler; casi regalada, aprovechen ganga. Teléfono X-1074, informan.
V4 9011 11-21 Marz.

FARMACIA. Oportunidad para adquirir una en uno de los mejores barrios de la ciudad a precio de situación. Informan, Aldaya y Bofill, en Teniente Rey número 41. (No por teléfono).
V4 10298 18 mar 25

SE VENDE una vidriera de tabacos, cigarros, quincalla y billetes de lotería. Reune magníficas condiciones de negocio, se dá barata. Teniente Rey 83, bajos.
V4 9533 14-24 Marz.

GRAN VIDRIERA Tabacos, Quincalla y Billetes, vendo en lo mejor de la Habana. Buen contrato. Fácil pago Urgente Informan: Muralla 103, 2o piso, de 7 a 8 y de 12 a 2 Sr. Lizondo
V4 9525 14-29 Marz.

SE VENDE
Por poco dinero en efectivo, puede usted hacerse de una gran Casa de Huéspedes, con 40 habitaciones, todas con baños privados. También se recibe en pago terrenos o casas devolviendo la diferencia. Informan: Aguila 119. Oficina. Teléfono M-6705.
V4 10193 18-21 Marz.

BODEGA cantina, $700, con facilidades de pago. Sola en esquina, cantinera, poco alquiler. Informes: Cerro 535 o San Rafael y Oquendo. Café.
V4 9844 18-20 Marz.

V-5. Muebles y Prendas.

Para Vender Barato
LA SEGUNDA COMPETIDORA
San Nicolás número 250, entre Corrales y Gloria. Teléfono M-2875. Gran surtido en Muebues, Joyas, Máquinas de escribir y de coser «Singer» e infinidad de objetos de arte y positivo valor, todo por la mitad de su precio. Se compran y cambian toda clase de objetos que tengan verdadero valor. Damos dinero sobre joyas y todo objeto que represente valor, con módico interés y absoluta reserva.
Visítenos y Ganará Dinero
RUFINO G. ARANGO
E1070 Indf. En.

Verdadera Liquidación de Muebles a Plazos
Juego de cuarto de todos estilos desde $100, quince de entrada y seis mensual. Juegos de recibidor, modernistas, a $45, diez entrada y cinco mensual, Juegos de comedor, arte moderno, desde $80, quince entrada y seis mensual. También realizamos juegos de tres cuerpos, nueve piezas, $128, con estupendas facilidades de pago. Tenemos muebles desde el mas fino y caprichoso al mas económico. Damos las mayores facilidades en el pago, y precios nunca vistos. Visítenos. Pídanos folletos explicativos. Cao y Varela, Angeles 29 y 38.
V5 C6303 6-5 Ab.

MAQUINA dobladillo de ojo con motor, mesa doble, se vende barata. Toraya núm. 10, Reparto Buen Retiro, paradero Bagatelle, de los carritos.
V5 10286 18-21 Marz.

MAQUINA DE COSER SINGER
Ovillo central tenemos gran cantidad en que escoger, garantizadas; todos precios. Cambiamos y compramos; vendemos piezas de repuesto de todas clases. Angeles 36. Teléfono A-8861.
V5 9791 16-15 Ab.

MUEBLES EN GANGA
Gran surtido en muebles de todas clases. Juegos de cuarto, $65; de comedor, $40; de sala o recibidor, $39; camas, $5; coquetas, $12; seis sillas y dos sillones, $12; sillas sueltas, $1.25. sillones, $2.25; mesas correderas, $5: aparadores, $10; neveras, $10 y muchos más que no se detallan a precios sin competencia, en
"LA PRINCESA"
SAN RAFAEL 107. — TELF. U-7926
E1082 Indf. En.

SE VENDEN de verdadera ocasión: un juego precioso de recibidor, rejillado, otro de sala tapizado y patinado en azul oro, con sus forros, una lujosa consola y mesa de centro dorados con su pie de lámpara, un juego de cuarto estilo inglés, una gran mesa escritorio con su cristal y silla, seis sillas para despacho y una sombrerera, todo en caoba, magníficas lámparas de bronce y cristal, una ortofónica moderna y otros objetos. Informan: Morell y Luz, Víbora, a una cuadra de la Calzada. Teléf. I-1222.
V5 9422 19-20 Marz.

MUEBLES BARATOS
Díaz y Chao. Gran rebaja de precios en nuestras existencias; muebles de cuarto, comedor, sala y recibidor, finos y corrientes, piezas sueltas al contado y plazos. Tomamos muebles a cambio. Neptuno 197, entre Belascoaín y Lucena. Tlf. U-5154.
V5 6323 25-27 Marz.

EMPEÑAMOS y compramos prendas oro, brillantes, máquinas escribir, fotografía, objetos de arte, ropa caballero, hilo y seda, módico interés. El Volcán, Factoría 26. A-9205.
V5 8919 10 abril 9

MUEBLES
Asombrosa liquidación de muebles desde los más lujosos hasta los más modestos, ventas al contado y a plazos. Juegos de cuartos desde $40.00 Idem. de comedor, juegos de sala y recibidor, desde $30.00. Juegos de mimbre desde $25.00. Camas $6.00. Neveras desde $10.00. Sillones portal, $5.00 Victrolas ortofónicas $35.00. Lámparas y mucho más que no detallamos. No compre sin ver nuestra liquidación Juegos de tres cuerpos, caoba, de los estilos más en moda, $135.00.
LA UNIVERSAL
San Rafael 167, entre Marquez González y Oquendo. Teléf. U-2110.
V5 8115 6-5 Ab.

OCASION. Por tener que embarcar se vende muy barata una nevera esmaltada con poco tiempo de uso. Una vajilla de porcelana fina, completa, sin uso. Do artísticas columnas de alabastro; un juego de cuarto de niños con poco uso y otros muebles más. Pueden verse: Belascoaín 12, altos por Neptuno (de 10 a 12 y de 2 a 5).
V5 9993 17-22 Marz.

SE VENDEN

VENDO casi regalado, juego de comedor, juego de sala moderno, muy poco uso. Véalo hoy. Informan: FO-9321; de 12 a 8 p. m.
V5 10267 18-22 Marz.

MUEBLES. Hay juegos completos y piezas sueltas; también se hacen cambios de muebles, arreglos, esmaltes, tapices y toda clase de muebles, precios baratos. San José 75, cerca Escobar, teléfono U-4175.
V5 9632 14 mar 29

POR TENER que embarcar se da casi regalado un juego de cuartos, no de sala. Informan: Delicias núm. 13 entre Colina y Altarriba. J. del Monte.
V5 10051 1720 Marz.

BAULES Y MALETAS
Varios estilos y tamaños. Baúles a $3.50. Maletas $1.00. Hacemos cambios. La Sociedad. Casa de Préstamos. Suárez 34, entre Apodaca y Gloria. Teléfono A-7589.
V5 8105 6-22 Marz.

POR 150 PESOS amueblamos casa con tres preciosos juegos: cuarto, sala y comedor. Estos muebles son nuevos, construcción de primera con garantía y modernos, pintados y decorados a gusto del comprador con cristales y lunas de lo mejor. Suplicamos a todos los que necesiten muebles que no compren antes de visitar nuestra gran exhibición al alcance de todas las fortunas. Vista hace fe. Concha entre Luco y Justicia, Luyanó. La Casa "Castache, El Palacio de los Muebles. Nota: Vendo también a mueblistas.
V5 10397 19-22 Marz.

MUEBLES clásicos y arte moderno Fabricación rápida al gusto de los compradores. Liquidamos enormes existencias, al contado y a plazos con las mensualidades que convenga al Cliente. También liquidamos la joyería, brillantes, relojes etc. La Casa Ruisánchez, Angeles y Estrella, teléfono A-2024.
V5 9060 11-10 Ab.

ASOMBROSA LIQUIDACION DE MUEBLES

Juegos de Cuarto

Regio juego de cuarto, tres cuerpos, modernísimo, de caoba, ocho piezas, ganga. $225. Dos ídem, de señorita, dos cuerpos, esmaltado y decorado, uno, y el otro, barnizado en dos tonos, con dos camas cada uno, a $80. Otros varios, esmaltados y barnizados, de $50.

Juegos de Comedor

Soberbio juego Renacimiento, caoba, doce piezas. $185. Otro marqueteado, muy fino, caoba, nueve piezas, $90. Otros varios de $50.

Juegos de Sala

Muy fino, Renacimiento, en color nogal, $60. Otro esmaltado azul, $45, y otros más de $30.

Objetos Varios

Magnífica pianola alemana eléctrica, nueva, $200; otra en $125. Ortofónicas a $30; portátiles de $10 a $15. Fonógrafos Víctor de $5. Máquinas de coser, nuevas, ovillo central, $30. Escaparates con lunas, modernos, a $20. Coquetas, $10. Aparadores a $15 y varias piezas más de muebles sin competencia.

Equipajes

Estamos dotados de todas las clases las que liquidamos a precios increíbles.

Agencia de Mudanzas

Esta casa con camiones nuevos y personal muy competente y garantizado, le ofrece un servicio rápido a precio inmejorable.
LA CASA FERRO
Gloria 123 y 127. Telf. M-1296.
V5 8116 6-5 Ab

V-6. Maquinarias.

ALMACEN. Existencias constantes de calderas, donkeys de vapor, bombas motores, romanas, diversos tamaños, arados, desgranadoras, tuberías fluses acero para calderas, etc. Basterrechea Hermanos, Lamparilla 9. Teléfono A-2950. Habana.
V6 62808 16-24 May.

VENDO baratísima todas las maquinarias y herramientas de hojalatería; muchas mercancías; efectos eléctricos todas clases; mostrador vidriera; puertas cristal; vidriera calle. Trocadero 69, entre Aguila y ' tad.
V6 10023 17-21 Marz.

REFINERIA. Se vende por menos de la quinta parte de su valor. Arroyo Naranjo, Calzada 70.
V6 10057 17-24 Marz.

V-7. Automóviles y Accesorios.

GRAN TALLER DE CHAPISTERIA
Reparación en general de radiadores. Pintura «Duco». Soldadura autógena, de Enrique Padilla, Infanta 5 entre Jovellar y San Lázaro. Teléfono U-7267.
Esta casa pinta con «Duco» todas las reparaciones de los trabajos de chapistería, con precios muy reducidos y con toda garantía en las reparaciones generales. Mi interés es que esa usted un cliente para siempre:
V7 12162 JIR Indf.

SE VENDE un Buick cerrado, del 28, en magníficas condiciones, cinco gomas nuevas, cuatro puertas, particular. Santa Emilia entre Dolores y S. Indalecio, (garage).
V7 9135 12-20 Marz.

SE VENDE automóvil Marmon, siete asientos; perfecto estado; casi regalado. Dr. Agramonte, Calle K. núm. 148, Vedado.
V7 10059 17-20 Marz.

VENDO Chevrolet turismo, 6 cilindros; el más bonito y mejor preparado de la Habana. Puede verse, Habana y Empedrado, de 2 a 3. Teléfono M-4613.
V 7 10148 17 25 Mar.

VENDO BUICK en estado flamante; presencia inmeporableá pintura de fábrica; regalado; cerrado; siete pasajeros; manejado siempre por su dueño; poco uso. Teléfono I-1603.
V7 9768 16-20 Marz.

GANGA: Se vende muy barato, por ausentarse su dueño, un automóvil Chrisler, con muy poco uso, modelo 75. Tipo Royal Sedan de cinco pasajeros y dos banquetas chicas, capaz para siete pasajeros, azul, equipado con seis ruedas de alambre y defensas delantera y trasera. Informan J. 184, entre 19 y 21.
V 7 10135 17 22 Mar.

AUTOMOVILES WILLYS KNIGHT Y WILLYS EIGHT
GRAN REBAJA DE PRECIOS
Con objeto de dar cabida a los nuevos pedidos próximo a llegar, a la vez que queriendo corresponder a peticiones de nuevos favorecedores de las conocidas marcas W. K. y W. E., me complazco en anunciar las rebajas efectuadas en los carros mencionados, invitando al público en general a una visita al Salón-Exposición situado en Ave. de Menocal número 118. Estas rebajas alcanzan también a los carros de usos. Juan Cardoso. Agente exclusivo para la República de Cuba. Automóviles, camiones y ómnibus. Infanta número 118, Habana.
V 7 C.6307 17 24 Mr.

SE VENDE un Ford cerrado, tipo Sedan no es de los nuevos; puede verse Garage Gloria, Vives 135. Informa el mecánico José Hueso, en el mismo garage.
V7 10021 17-20 Marz.

SE VENDEN

POR MENOS de la mitad de su valor se vende la carrocería de un camión en muy buenas condiciones, propio para carro de leche, panadería o cualquiera empleo que se le quiera dar. Informan: Ave. de Bélgica 6, altos.
V7 10178 18-21 Marz.

SE VENDE un camión Chevrolet de 6 cilindros, del 29, carrocería de estaca, moderna, en perfectas condiciones, puede verse en garage San Indalecio 39-41. J. del Monte, preguntad por Ramón.
V7 9923 16-20 Marz.

SE VENDE Imperial Chrysler, cerrado, casi nuevo, casa Whippe. Infanta y San Lázaro.
V7 10439 19-21 Marz.

V-8. Instrumentos de Música.

VENDO radio Philips, lujoso gabinete, en $45. fInorman: Aguila 243, entre Monte y Corrales.
V8 9862 16-20 Marz.

AFINE SU PIANO o pianola, por $2.50. Absoluta garantía. Virgilio Fernández, procedente de grandes fábricas europeas. Taller de reparaciones de pianos y autopianos. Zulueta 36 y medio. M-3040.
V8 8968 11-26 Marz.

RADIOS a plazos conocidas marmarcas "Majestic" "Philco" "Sparton" $10.00 mensuales aceptándole entrada o parte pago radios ortofónicas pianolas. A-5704 Jesús del Monte 27 altos, esquina Tejas.
V8 9786 16-22 Marz.

VENDO radio eléctrico R. C. A., lujoso gabinete, bocina electro-dinámica, funcionando correctamente, $75. Una ortofónica «Víctor», elegante gabinete ,nuevecita, $25 con discos, Teléfono A-5704. Jesús del Monte 27. altos.
V8 9784 16-22 Marz.

VENDO radio eléctrico R. C. A. 18, bocina 103, la que más claridad reproduce alcanzando estaciones extranjeras. $48. Acepto ortofónica parte pago. A-5704. Jesús del Monte 27, altos.
V8 9785 16-22 Marz.

REALIZAMOS pianos, pianolas y radios. Tenemos el instrumento musical que usted necesita y por el precio que quiera pagar, con facilidades de pago. La Predilecta. San Rafael y Oquendo.
V8 8014 5 mar 20

VENDO radio «Atwater Kent», modelo 47, con lujoso gabinete Renacimiento español; completamente nuevo se dará muy barato. Lacret 23 casi esquina a Juan Bruno Zayas, (Víbora).
V8 10004 17-23 Marz.

¿RADIO?
No haga la compra del suyo hasta no ver los magníficos «Peters», a muy bajo precio. Villanueva 19. I-2298.
V8 10006 17-24 Marz.

CONVIERTA
Su fonógrafo en radio y fonógrafo eléctrico. Por muy poco dinero podemos hacerlo. Fábrica de pianos «Peters». Villanueva 19. I-2298.
V8 10005 17-24 Marz.

¡¡COMEJEN!!
La casa «Peters», fundada desde 1886 especializada en pianos y armonios, le garantiza destruirle de su piano o muebles finos. Villanueva 19. I-2298
V8 10007 17-24 Marz.

EN 65 PESOS vende familia que embarca, pianola de lujo, muchos rollos, gran rollero, caoba, preciosísimas voces; teclado marfil, blanco, y su banqueta. Escobar 254, bajos.
V8 10063 17-20 Marz.

SE VENDE piano Steinway, modelo 170, Baby Grand, por mitad de su valor; también algunos muebles y lámparas, etc. Dr. Agramonte, Calle K. núm. 148, Vedado. Teléf. F-1483.
V8 10060 17-20 Marz.

PIANO
Lindeman muy bueno, se vende a particular que lo necesite; barato; verlo a todas horas. Corrales 32, bajos. Teléfono A-3138.
V8 10089 17-22 Marz.

SOBERBIO piano, un cuarto cola, enteramente nuevo. El primero que lo vea lo compra por ser una verdadera ganga. San Rafael 141, bajos, entre Oquendo y Soledad.
V8 10203 18-24 Marz.

SE VENDE en 25 pesos un violín que costó 75 pesos hace cinco meses; tiene cuerdas de repuesto. Informan: teléfono I-2846.
V8 10185 18-20 Marz.

VENDO lujosísima ortofónica gabinete «Renacimiento», nuevecita, tamaño grande, costó $250 contado, se regala con 60 discos de grandes artistas, $32.00, A-5704. Jesús del Monte 27, altos.
V8 10183 18-21 Marz.

RADIO MAJESTIC MARZO 1931 LLEGARON 5 NUEVOS MODELOS
A plazos, con extraordinarias facilidades de pagos, también admitimos como fondo, parte pagos, ortofónicas, radios inferiores, victrolas, solicite demostración. Sr. García. Monte 121, altos. M-7279.
V8 19255 18-23 Marz.

VENDO flamante piano Chassaigne Freres sin comején con regulador de pulsación se da muy barato. Aguila No. 139 entre San José y Barcelona.
V8 10239 18-22 Marz.

REGALÓ «Ultrafónica» Columbia, moderna nuevecita, lujosísimo gabinete, flamante estado, costó $170. La regalo $28. Con muchos discos, venga pronto. Monte 121, altos, pegado Angeles. M-7279.
V8 10252 18-21 Marz.

POR EMBARCAR, regalo Ortofónica Víctor, moderna, meses comprada, estupendo gabinete, flamante estado, costó $165. Regalo $30. Con muchos discos, Gloria 53, bajos, entre Suárez y Revillagigedo
V8 10253 18-21 Marz.

EXTRAORDINARIO radio Bosch, lujosísimo gabinete, ocho bombillos, completamente nuevo, alcanzando Estados Unidos, México. Asombrosa selectividad costó 165 pesos .Regalo $55. Monte 121 ,altos, pegado Angeles. M-7279.
V8 10254 18-21 Marz.

V-10. Cajas Registradoras.

VA USTED A ESTABLECERSE
Acuérdese que la casa Rueda está en Suárez 15 y que tenemos cajas de caudales, vidrieras, sillas de Viena, mesas de vitrolite y mármol, cantinas de caoba, cajas contadoras y muebles en general, todo reajustado.
V10 10145 17-28 Marz.

REGISTRADORAS NATIONAL
De varios tamaños vendemos y arreglamos, muy baratas, con absoluta garantía. Villegas 93, esquina a Teniente Rey.
V10 10318 18 mar 22

V-11. De Animales.

SE VENDEN gallinas catalanas y criollas cruzadas, precio de situación. Informan: teléf. F-4109.
V11 10061 17-22 Marz.

CACHORRO BULL-TERRYE
Vendo dos parejas de cachorros Bull-Terrye ingleses, completamente blancos. Garantizo son finos. Pueden verse. Ensenada y Velazquez. Teléfono X-2698.
V11 9486 11-22 Marz.

SE VENDEN cachorros policías. Informan: Ayesterán 18. Jardín La Lila. Lorenzo.
V11 10167 18-21 Marz.

SE VENDEN canarios amarillos muy cantadores a cinco pesos el par; verdes o figurados a cuatro pesos. Libertad 37 entre F. Poey y San Antonio, Víbora. Teléfono I-6650.
V11 10179 18-23 Marz.

CUANDO usted desee adquirir animales seleccionados de pura raza: aves y huevos, Catalanas Leonadas, Leghorn Blanca; puercos Hampshire; perros Fox Terrier; conejos Chinchilla. Visítenos o escríbanos. Granja Piney. Cantarranas. Arroyo Arenas.
V11 10337 19-28 Marz.

SE VENDEN

V-12. Objetos Varios.

BAULES MALETAS
Maletines finos y corrientes a precios muy económicos, prendas de oro 18 k Relojes de las mejores marcas y máquinas de «Singer» desde $10.00. Y también compramos y hacemos cambios en Corrales núm. 53, al fondo de «La Isla de Cuba». M-7337
V12 9790 16-26 Marz.

SE VENDE un hermoso armatoste, propio para perfumería o para artículos finos, una vidriera mostrador de 10 pies de largo y un elegante escritorio en forma de Banco. Todo se dá muy barato. Llame al teléfono M-7714 y le informarán donde lo puede ver.
V12 10427 19-22 Marz.

VENTA OCASIONAL
En las calles de Sola y Johnson en Santos Suárez, se vende un armario y mostrador con su mármol y demás accesorios, en buenas condiciones. Informa: Suárez, F-2321.
10011 17-21 Marz.

SE VENDE caja de caudales 85 por 65, en buenas condiciones; una vidriera mostrador de dos metros, por 50 centímetros; 3 vidrieras de poner, un juego de comedor, escaparate 2 lunas y otros varios. San Rafael 75-B bajos.
V 12 10150 17 20 Mr.

SE VENDEN 20,000 tejas canal de uso, a 15 pesos millar. Concha y Pérez, Luyanó.
V12 10296 18 mr 21

HERMOSISIMO mantón de Manila, no lo hay mejor en la Habana; costó mil pesos y lo vendo por la tercera parte de su valor; auténtico y único. Si le interesa, llame al teléf FO-1392.
V12 10440 19-25 Marz.

DINERO E HIPOTECAS

Se Ofrece

DINERO
Doy grandes y pequeñas cantidades en hipoteca, desde el 6% en adelante para la Habana y sus barrios También tengo para los repartos Operación rápida y absoluta reserva
JULIO C. GRANDA
Obrapía 33. Teléfonos M-5921 F-5759
Zso 9992 17-16 Ab.

Dinero en Hipoteca
En todas cantidades, al tipo más bajo en plaza Con la mayor reserva y prontitud
MIGUEL F. MARQUEZ
Empedrado No. 16, altos. esquina a Cuba.
E-1090 Ind. Enero

DAMOS DINERO SOBRE JOYAS y objetos de valor, con módico interés. Compramos oro y platino. Neptuno 199, esquina a Lucena. Tlf. U-5154, Díaz y Chao.
Zso 6324 26-27 Marz.

EN HIPOTECA doy $500 a $5,000 sin comisión, Habana Repartos, también $6,000 a $30,000, Neptuno y Amistad, (Café) Vidriera Tabacos, Díaz. M-4089.
Zso. 9521 14-22 Marz.

DOY DINERO en pagaré con firma de un propietario de casa, operación en el día; también hipoteca al 7 por ciento, operación en 24 horas. Alberto Cuervo, Aguiar núm. 43 A-6312
Zso. 6865 28-30 Marz.

ATENCION. Compro cheques Banco Comercio, al 80 por 100; Centro Asturiano al 45 por 100 y Córdova, mejor tipo que nadie. Teniente Rey 24, (Bodega) De 12 a 2 y de 8 a 9. G Florez
Zso. 9144 12-22 Marz.

BANCOS COMPRO. CHEQUES, Libretas, Giros, Pesetas, Comercio, Córdoba, Asturiano. Bonos de Centro Canario. Bonos del Mercado Unico. Pago en el acto. Manuel Piñol. Habana 121.
Zso. 9000 11-26 Marz.

DINERO
Si usted desea tomar dinero en hipoteca o pagarés, vea a Fernández Alvarez. San Ignascio 50. Teléfono A-4432 (de 2 a 4).
Zso. 9526 14-29 Marz

COMPRO CENSOS sobre fincas rústicas, provincia Habana. Smith, O, Reilly 44. A-6479.
Zso. 10119 17-20 Marz.

DINERO para hipotecas a interés bajo. Smith, Banco de Préstamos, O. Reilly 44. A-6479.
Z-S 0 10120 17 23 Mar.

CREDITOS INCOBRABLES
Compro o cobro sin gasto para el acreedor, aunque esté precripto o se ignore paradero deudos. Compostela 22, primer piso. Horas oficina.
Z 10168 18-23 Marz.

DOY 500 PESOS en primera hipoteca, No corredores. Absoluta reserva. También compro toda clase de mercancías dentro de mi giro. Diez de Octubre 309, La Libertad.
Zso. 10217 18-17 Ab.

BANCOS. Compro giros pesetas cheques, Comercio, Córdoba, Asturiano, Gallego, del 4 por 190; de informes por escrito a Carlos, Apartado 1958, Habana.
Zso. 10262 18-21 Marz.

Se Toma

USTED puede invertir su dinero en hipoteca al 8 por 100 de interés desde 100 pesos en adelante en bonos de Fomento y Fabricación. Administrador: S. C. Sardiña, Edificio Banco Gelats.
Zst. 9866 16-23 Marz.

(SIN CORREDOR) y de persona seria y discreta, tomaría algun dinero en hipoteca sobre propiedad en Prado, frente «Parque Fraternidad». Telefonee al I-5067. Sr. Alvaré.
Zst. 10028 17-20 Marz.

HIPOTECA, NECESITO
6.000 pesos magnífica residencia edificio moderno Esquina de Fraile. garantía 20 mil pesos valor. Pago el 9 por ciento de interés libre de corretage. Jesús del Monte. Informan. Sitios 42, teléfono M-2632.
Zst. 10136 17-20 Marz.

Y- Casas de Préstamos.

PARA OFICINA Y DE OCASION
Burós planos y de cortina, máquinas de escribir, sumar; libreros giratorios, mesas de máquinas, archivos, mimiógrafos, accesorios. Véalos. Villegas 6. A-8054.
Dinero sobre joyas, máquinas de escribir, sumar, calcular, ropas, objetos de arte, compramos muebles de oficina en general. Villegas 6. A-8054.

A-8054, MAQUINAS EMPEÑO
Y compro de escribir, sumar, en cualquier estado; archivos, cajas archivos, caudales, mimiógrafos y accesorios en todas cantidades. Llame al A-8054.
E1054 Indf. En.

PH-2. Reparación de Muebles.

NEVERAS, mimbres, muebles, esmaltamos con Duco a pistola, barnizamos, tapicería en general, doramos, decoramos, envasamos muebles. Aniceto Calvo, Telf. U-3164. Zanja 61 entre Escobar y Gervasio.
PH2 5982 23-27 Feb.

MAQUINAS COSER
«Singer» y otras, Para reparaciones garantizadas, llame teléfono FO-2187, Mecánico Rodríguez. También ventas contado, plazos. Suplícole avise, pasaré domicilio, catálogo sin compromiso.
PH2 9861 16-22 Marz.

REPARACION de muebles. Reformamos, barnizamos, esmaltamos y tapizamos. Pintamos mimbres a máquina. Usamos pintura Marietta, la mejor. Pedro García, Hospital 19, teléfono U-4424.
PH2 9970 16 mar 31

PARA EL HOGAR

DORAMOS y restauramos lámparas y objetos de arte. Forramos pantallas de seda. Fábrica de Lámparas. San Miguel 111. Teléf. U-2933.
PH2 10024 17-24 Marz.

REPARACION muebles. Casa Pardo. U-5761. Barnices muñeca finos, esmaltes Duco, decoraciones, pinturas mimbres a vapor, dorados, tapicerías. Azogamos lunas, reformamos y envasamos muebles. Garantizamos nuestros trabajos. Precios baratísimos. San Rafael número 130.
PH2 9303 13 mar 31

PH-4. Limpieza de Cocinas.

MECANICO. Un peso limpiezas y arreglos máquinas coser, cocinas gas, gasolina, estufina y calentadores. Trabajos a conciencia. Corrales 20. Teléfonos A-4519 y M-4661. F. G. Santos
PH4 9570 14-24 Marz.

PARA LAS DAMAS

PD-1. Peluqueros.

DAVID, ex-Peluquero de «Galia», y de «La Americana», ofrece sus servicios a domicilio. Corte de melena, 60 centavos; ondulación Marcel o agua secada, 80 centavos. Teléfono M-6868
PD1 5894 23-25 Marz.

PD-3. Manicures.

MANICURE y arreglo de cejas a domicilio, Señorita Carmita. Teléfonos I-2711 y M-3184.
PD3 10418 19-26 Marz.

PD-6. De Interés para las Damas.

POR AUSENTARME liquido toda mi colección de vestidos, modelos de las afamadas casas de París. Madeleine Soeurs. O-Reilly 93, altos, primer piso.
PD6 9112 11 abr 10

SE OFRECE señorita buena bordadora a mano; especialidad en monogramas, presenta labores realizadas si lo desean; aproveche para San José También cose y corta por figurín Santa Emilia 136 entre Durege y San Julio, Reparto Santos Suárez. Teléfono I-3385.
PD6 7941 5-20 Marz.

¡SEÑORA!
La Peluquería «Georgina», Amistad 94, Teléfono M-5248. Notifica a las damas que desde hoy ofrece cuatro servicios por 50 centavos. Corte, ondulación, cejas y manicure. Los permanentes a cuatro pesos, con derecho a 3 peinados. Los peluqueros de nuestra casa son conocidos por las damas de sociedad habanera. Benegas de «El Palacio de la Belleza», de Madrid: León. Rojas, de Mme. Gil; Sixto de Dubi; y Manolo, de la «Casa Grande». Cuatro servicios: 50 centavos.
PD6 9382 13-21 Marz.

CORTE Y COSTURA
Modista titular, sistema Parrilla, hace toda clase de corte y costura por figurín, desde 50 centavos. También hace toda clase de moldes desde 15 centavos, en Aguila 66, altos, casi esquina a Neptuno.
PD6 10012 17-25 Marz

SENOS DESARROLLADOS: Pomada Magistral, producto antiguo, experimentándose desde 1912, pechos defectuosos por enfermedades o maternidad; perfeccionados prontamente; desarrolla maravillosamente pequeños bustos; 90 centavos estuche con instrucciones certificados fotográficos. Emilio Gall, Monte 78. Teléf. A-4487. Habana.
PD6 10036 16-22 Marz.

SOMBRERERA, hago modelos que desee de uno viejo uno nuevo; adapto a su cara, limpio 50 centavos, tiño, voy domicilio precio situación. Celestina. Teléf. A-2492.
PD6 10364 19-23 Marz.

MODISTA, vista elegante buen corte, entalle muchos años práctica, corto vestidos, saco moldes, vestidos niñas de noche, calle, tarde. Voy domicilio. Celestina. Teléf. A-2492.
PD6 10365 19-23 Marz.

ENSEÑANZAS

E-1. Academias.

BAILES WILLIAM
Aprenda Son, Danzón, Fox trot, Pasodoble, Vals. Cinco bailes, 10 pesos. Un baile 3 pesos Si no aprende primera clase reclámese dinero. Bailes españoles; castañuelas; bailes teatrales; casa particular. William. M-3643.
E1 5635 21-23 Marz.

Especialícese
ESPECIALICESE. ¿Ha notado usted al leer las solicitudes de trabajo, que ninguna de estas solicitudes es para «PERSONAS SIN EXPERIENCIA»?

Todos especifican «EXPERIMENTADOS». y muchos de ellos son aún más terminantes, y dicen: «SI NO TIENE EXPERIENCIA QUE NO SE PRESENTE».

Un jefe de oficina quiere que sus empleados sean individuos experimentados, porque sabe que es más útil y práctico, a la vez que más barato, que a otro que no tiene experiencia y tiene que perder mucho tiempo y pagarle el sueldo a un individuo que sabe «COMO SE TRABAJA»

Los buenos empleos siempre los encuentra el individuo preparado que sabe «COMO TRABAJAR»

Prepárese para luchar en la vida. Especialice.

No hacemos cargos por mensualidades; sino por curso terminado: así asegura usted su inversión.

R GOMEZ DE GARAY
Habana 94 Telf. A-1377
E1 C-6271 10-20 Marz.

LUIS B. CORRALES
Director de la Gran Academia Comercial de Idiomas. Taquigrafía en inglés y español. Mecanografía y Preparatoria. Premiada en el concurso profesional de Mayo 28 de 1922 y que más expertos Tenedores de Libros ha dado a Cuba. Ofrece a los empleados del comercio, cursos especiales de Aritmética y Ortografía práctica, aplicando procedimientos rápidos y sólidos. Nuestros títulos son los más estimados. — Aguila 96.
E1074 Indf En

Academia Diurna y Nocturna
COMERCIO, INGLES, TAQUIGRAFIA, MECANOGRAFIA
Enseñanza en general para varones y señoritas.
17 núm. 233. — Vedado.
Teléfono: F-5594. — Precio: $5.00.
Director: L. Blanco.
E1 J. P. G. 18-17 Ab.

GRAN ACADEMIA DE CORTE NACIONAL
SISTEMA "SERRA"
Damos títulos de profesoras en un mes. Admitimos pupilas y medio pupilas. Clases por correspondencia, día y noche, domicilio. Vendemos el valioso Método Serra. Lealtad 82. Teléfono M-6846. Paquita Serra.
E1 9059 11-10 Ab.

ENSEÑANZAS

Academia de Inglés ROBERTS
MALECON 31, ALTOS
TELEFONO A-1317
Clases generales: $5.00 mensuales. Clases particulares en la Academia y a domicilio. Lección de ensayo gratis. ¿Desea usted aprender inglés? Compre usted el «METODO NOVISIMO ROBERTS». Cuarta edición, pasta, $2.00
E1 5927 23-25 Marz.

REAL ACADEMIA DE CORTE
Y Costura, sistema Matilde Alemany. Premiado Exposición Barcelona. El más rápido para ser profesora. Informes, señorita Clotilde Badía, Aguila 275. Vendo Método 1931. La Central, San Lázaro 131.
E1 8015 5 mar 20

HOY abrimos un curso comercial nocturno práctico de inglés y taquigrafía Pitman, inglés-español. Colocamos a nuestros discípulos competentes. Inscribirse, San Juan de Dios letra A. Agencia Express.
E1 9730 15-14 Ab.

E-2. Colegios.

COLEGIO SAN ELOY
Pupilos desde 13 pesos al mes. Primera Enseñanza. Preparatoria, Bachillerato. Idiomas y Comercio. Se admiten intermedios, medio internos y externos. Calzada del Cerro número 620, Habana. Teléfono I-6002. Pida prospectos.
E2 7763 4-3 Ab.

HAVANA MERCANTILE COLLEGE. —Clases insuperables, en la Academia y a domicilio. Taquigrafía, Mecanografía, Aritmética, Teneduría, Algebra, Preparatoria. Cuota económica. Luz y Curazao, 78. Teléf. M-4087.
E2 9981 17-20 Marz.

E-5. Profesores.

PROFESORA FRANCESA
Graduada en la Universidad de París. Dá clases de Francés y Literatura a domicilio y en su Academia. Calle 4 número 253, entre 25 y 27, Vedado. Teléfono F-2658.
E 1083 Indf En.

INGLES
Enseñado por profesora americana. Sorprendentes resultados en pocas semanas. El discípulo leerá, escribirá y hablará el inglés en breve tiempo. Lecciones a domicilio también. Miss Kapan. Gran Hotel. Teniente Rey y Zulueta. M-9896.
E5 5636 21-23 Marz.

GUITARRA. Acompañe sus cantos en pocas lecciones. También clases de piano. danzones, foxs, etc. Monte 15, altos, de «La Nueva Retreta», Teléfono M-6169.
E5 7926 5-20 Marz.

SEÑORITA de moralidad, Profesora de piano, mandolina solfeo, pintura y bordado, solicita discípulas, clases en su casa; también va a domicilio. Teléfono A-4866.
E5 8336 7-6 Ab.

FRANCES E INGLES
Por competente profesora, clases a domicilio en la Habana o sus repartos. Mlle. Beaufils. FO-2165.
E5 8745 9 mar 24

ENSEÑANZAS. Clases de inglés y francés por competente profesora inglesa. Mucha práctica con los niños. Referencias. Teléf. A-7974.
E5 9008 11-10 Ab.

PROFESORA inglesa Londres, tiene algunas horas disponibles, dar clases en su casa o domicilio; prepara para los exámenes. Llamen F-5130.
E5 9485 14-26 Marz.

INGLES se ofrece para dar lecciones particulares en inglés o taquigrafía o llevar libros. Buenas referencias. Dirigirse G. D. Aguiar 101.
E5 9737 15 mar 22

RAFAEL OSCAR UGARTE
Profesor de Violín, incorporado al «Conservatorio González Molina», 23 núm. 407, altos, esquina a 4, Vedado. Teléfonos F-4993 y F-4568.
E5 9881 6-20 Marz.

PROFESORA francesa ofrece sus servicios buenas referencias, sistema práctico y rápido; precio convencional. F-1027. F y 19, departamento 7. Edificio Arcos.
E 5 10130 17 31 Mr.

PROFESOR Domingo Valdés Goñi, de primera y segunda enseñanza; sabe inglés; dá clases a domicilio; Teléfono A-4457.
E5 10249 18-28 Marz.

INGLES, Sistema Internacional. Aprenda rápido y fácilmente por este sistema. Doy clases a domicilio solamente. Precios convencionales. Profesor joven, americano, de 10 años de experiencia. Teléfono A-3343.
E5 10455 19-26 Marz.

I- DE INTERES GENERAL

ZALDO & Co.
CUBA 76-78. — HABANA
CORREDORES
Hipotecas por cuenta ajena, Administración de bienes, Compra-venta de valores y fincas.
Agentes comisionistas, Representantes de The Fine Art General Insurance Co., Ltd., Compañía Inglesa de Seguros contra Incendio, Hermann Paulsen, Ilnenau. Efectos para laboratorios y farmacias.
E1087 Indf. En.

BAULES Y MALETAS,
Liquidación permanente, durante este mes. No compre sin ver nuestros precios.
JOYAS, MUEBLES Y ROPAS.
Gran liquidación, con el 50 por ciento de rebaja, con buenas facilidades en el pago.
DINERO
En todas cantidades sobre joyas, muebles, ropas y objetos de arte. Módico interés.
Gloria e Indio Telf. A-6827
E1071 Indf. En.

SE VENDE de 300 a 350 metros de abono podrido de caballería. Informa: Campa 20, Bodega. Marianao. Frolio Lavín. Teléf. 9398.
I 9036 11-26 Marz.

PANTEON, de una bóveda, osario, tapas mármol, desocupado, tomaría a particular. Operación contado, breve. Benítez, Lagunas 115, entrada por Belascoaín. De 12 a 4.
I 10064 17-20 Marbz.

HERNIAS
Vendaje especial, cómodo y sencillo, Fajas reductoras de vientre. Corsets y aparatos para toda clase de imperfecciones. Emilio P. Muñoz, Ortopédico, veinte años establecido. Consulado 69-D, teléfono A-9559.
I 10243 18-17 Ab.

DESEO alquilar máquina de escribir «Underwood», tipo 5 en perfectas condiciones; ofertas al Apartado 2116.
I 10264 18-20 Marz.

PANTEON de dos bóvedas y dos osarios, cubierto con mármol blanco de Carrara de lo mejor, está situado cerca de la capilla central. Precio de ocasión. Es nuevo. No ha sido usado. Telf. U-1850.
I 10310 18 mar 23

LAMPARAS
Arreglamos lámparas y objetos de bronce dejándolos como nuevos. Doramos, plateamos, niquelamos, etc. Avísenos por teléfono y nuestro Agente pasará por su casa. «La Insular», Fábrica Nacional de Lámparas. Prado 29. Teléfono A-3323.
I 10448 19-29 Marz.

AVISOS COMERCIALES

INFORMACIONES comerciales industriales, agrícolas, educacionales, particulares. Compras, diligencias, comisiones, investigaciones, paraderos, cobranzas, discretísimamente. La Plata Exchange, Inc., 66 Beaver. New York.
AC 5267 19-31 Marz.

M.E.C.D. 2016

A-2425 — SUSCRIBASE AL "DIARIO DE LA MARINA". Llamando al Teléfono A-2425 y le Enviaremos GRATIS "INFORMACION" — A-2425

Marzo 20 de 1931 **DIARIO DE LA MARINA** Ejemplar: 5 Centavos

A TRAVES DE LA VIDA

por Héctor de Saavedra

ESTRIBILLO

Hay muchas personas que intercalan en la frase que están pronunciando, la palabra, "comprende". Lleva forma interrogativa y resulta pintoresca, aunque un tanto fatigosa, esa pregunta innecesaria. Los psicólogos no saben a qué atribuirlo y los fisiólogos tampoco. No es cuestión de mentalidad ni de nerviosismo, porque el inolvidable general Emilio Núñez (inolvidable por su patriotismo y hombría de bien) era de clara inteligencia y carácter tranquilo y sin embargo abusaba del "¿Usted me comprende?", que pronunciaba rápidamente eliminando letras y resultando un: "m' men de" que el pueblo sintetizó en la palabra "Mamendi" con la que nombraba, sin ánimo de ofensa, al insigne cubano que luchó por la libertad de esta tierra, le dió su sangre y la vida de sus deudos, y murió honrado y pobre y estimado de todos. He aquí una biografía que muchos quisieran.

Pues, algunos explican que el estribillo "¿Comprende?" es lo que el maestro Lecuona u otro músico insigne llamaría: un "compás de espera". No parece sino que el "¿comprende?" es una "fermata" de la inteligencia para dar tiempo a que venga la próxima idea, porque no todo el mundo tiene facilidad de palabra y algunos ni de pensamiento.

El resultado es que si el escuchante está de buen humor puede divertirse cuando le cuentan, verbi gratia:

—Yo iba paseando por el Malecón, ¿comprende? y estaba mirando para el camino cuando pasó un automóvil, ¿comprende?...

En verdad hay que hacer un esfuerzo de imaginación para darse cuenta de que un individuo anda por la calle y considera lo que significa un auto que circula.

Algunos oyentes se impacientan porque creen herida su capacidad intelectual cuando les dicen por ejemplo:

—Se ha creado un nuevo impuesto para todo lo que se compre, no importa la cuantía del precio, que será de un sello de diez centavos, ¿comprende?

El hombre que está violento por una nueva "quema", le responde:

—No, señor, no lo comprendo. Explíquemelo otra vez. Si me envían de la tienda un carretel de hilo, que vale un medio, tendré que pagar en la factura diez centavos, ¿no es eso?

—Perfectamente comprendido.

—Es una fortuna —exclama, irónicamente el individuo.

Lo del "estribillo", —llamémoslo así—, es muy frecuente, porque, como ya lo he dicho, el "comprende" es la idea que no viene enseguida, pero muchos lo hacen (con naturalidad del que tiene un "tic" nervioso), y esperan la confirmación de lo que dicen; por eso se emplea, también, el "¿sabe?" por la cosa más vulgar como, "Buenos días, o "Ya se acabó el frío, ¿sabe?".

Los menos se contentan con adornar la frase, al final, pero muy repetido, con un ¿No? que tiene el sonido de semi-pregunta. Esto es "importado", por que la contracción de "¿You now?" que usan los americanos, equivale a nuestro genuino y nacional "comprende".

Si el hombre no fuera un animal inconforme, desafecto y poco amigo de su cultura, podría emplear su mucho tiempo que pierde en hacer y decir tonterías, cultivando su inteligencia para hablar bien su idioma, o para ejecutar rezonablemente muchas acciones que unas veces son disparates y otras verdaderos atentados.

Sería un honesto e interesante entretenimiento esta educación de nuestros instintos rebeldes y perversos. Jeremías me sermonea con frecuencia diciéndome (no sé si con aviesa intensión) que el escritor público, si tuviera conciencia de sus actos, lo primero que debía hacer era estudiar la Sintáxis para aprender a construir oraciones y no cometer las "barrabasadas" de que están plagados los periódicos y hasta muchos libros.

Yo le contesto que así como hay muchos cocineros, muy pocos llegan a la capacidad de Don Andrés Valdés Fauli y él me replica que la vida no se ha hecho para soportarla, sino para disfrutarla.

Nuestra polémica se ha prolongado, y como sucede siempre en toda discusión, se ha tergiversado, yéndose por los cerros de Ubeda, pero como yo quiero y estimo a mi amigo, porque es una persona decente, termino el debate diciéndole:

—Pero no me negará Ud. que éste es el mejor de los mundos, ¿comprende?

EL ALCALDE DE BOSTON HA VISITADO SANTIAGO DE CUBA

SANTIAGO DE CUBA, marzo 19. Diario, Habana.

Hoy fué huésped de la ciudad, durante breves horas, Mr. Horace Becon, Alcalde de Boston. Llegó en el «Vivives», acompañado de su señora y otros amigos. Atendió a la comitiva la Comisión local de Turismo.

Matías VEGA

HOY CONOCERA EL SENADO EL ULTIMO MENSAJE PRESIDENCIAL

Será aprobada la creación del Instituto de Estabilización del Azúcar. Se firmó el indulto del linotipista Vernezobre

Después de varios días de labor extraordinaria, ayer hubo quietud en Palacio. El Presidente a hora temprana, despachó con los Secretarios de Justicia, doctor Averhoff; de Comunicaciones, de Guerra y Marina y, además recibió a los miembros de la Comisión de Orden Público, doctor Vivanco, Secretario de Gobernación; General Alberto Herrera, Jefe del Estado Mayor del Ejército, a los Jefes de la Secreta y Judicial y también al Jefe de la Policía Nacional, Comandante Carrerá. Todos le informaron de los últimos trabajos de la Comisión, de los acuerdos tomados y de los informes recibidos del interior, acusando orden completo.

EL INDULTO DE VERNEZOBRE

Entre los decretos que firmó ayer al Secretario de Justicia el General Machado, figura uno indultando del resto de la pena que le queda por cumplir, al linotipista del periodico El Mundo, señor Alejandro Vernezobre, quien dentro de unos días será puesto en libertad. Es éste uno de los indultos que ha hecho últimamente el Presidente Machado, que más grato efecto ha causado en la opinión pues Vernezobre se encuentra muy delicado de salud, habiéndose empeorado en estos últimos tiempos.

LA LEY DEL INSTITUTO DE ESTABILIZACION DEL AZUCAR

Entre los escasos visitantes de ayer a Palacio, vimos al senador por Matanzas, don Carlos la Rosa, el que nos informó que pensaba ir ayer mismo rumbo a su provincia, pero que había recibido noticias de que mañana se celebrará en el Senado sesión extraordinaria, para conocer y aprobar, el Mensaje del Presidente de la República en el que pide la creación del Instituto de Estabilización del Azúcar, tan importante para el futuro de nuestros azúcares.

En efecto, ayer se informó al Presidente por el doctor Clemente Vázquez Bello que el mensaje aludido se trataría en sesión extraordinaria, pues el caso es de grande importancia para nuestra primera industria nacional.

LEYES PENDIENTES EN PALACIO

Según nos enteramos, actualmente están pendientes de resolución del General Machado, cuatro leyes que ya han sido estudiadas e informadas y que están listas para la sanción o veto.

Entre dichas leyes figura una concediendo la pensión a un veterano y otras de importancia, sobre reformas de leyes en vigor.

EL SUBSECRETARIO DE SANIDAD

Breves momentos estuvo en Palacio ayer, en horas de la mañana el nuevo Subsecretario de Sanidad, doctor Fernando Rensolí, quien hasta ayer tomó posesión de ese cargo creado por el Presidente, desempeñaba la Dirección de Sanidad.

El doctor Rensolí fué felicitado por los periodistas a quienes declaró que había acudido a dar las gracias al Jefe del Estado, por su designación.

AUDIENCIAS CONCEDIDAS

He aquí a las personas que durante las horas de la semana de ayer, recibió el Presidente:

Secretario de Sanidad, doctor Fernández; doctor Fernando Rensolí; doctor Agustín J. del Pino; doctor Anselmo Alliegro, representante oriental; señor Abelardo Mola, Representante camagüeyano; Secretario de Justicia; Secretario de Agricultura, General Molinet y al Lcdo. Jesús M. Barraqué.

A DESCANSAR

Poco después de las diez de la mañana, se ausentó de Palacio ayer el Presidente, dirigiéndose a descansar unas horas a una de sus fincas en Santiago de las Vegas.

Lo acompañaba el Comandante Ricardo Firmat y el Capitán Rodríguez Batista, Jefe del Servicio Secreto de Palacio.

OCHENTA MIL PESOS DE REBAJA

Después de conferenciar ayer con el Senador doctor Viriato Gutiérrez, saludamos en Palacio ayer al Presidente del Consejo Provincial de Santa Clara, General Portela, el que nos declaró, que como resultado de no haber molido algunos centrales en la provincia aludida, el Consejo deja de percibir ingresos importantes que se hacen ascender a la suma de ochenta mil pesos, y que esa misma cantidad será preciso deducir de los presupuestos del Gobierno Provincial que solamente ascienden este año a la suma de 444 mil pesos.

GESTION EN FAVOR DE CIENFUEGOS

Con el Senador doctor Viriato Gutiérrez volvió a conferenciar ayer el ingeniero Jefe del Acueducto de Cienfuegos, señor Luis Torriente, quien nos declaró al retirarse de Palacio, que se continúan las gestiones encaminadas a obtener que los ingresos del acueducto de la Perla del Sur sean invertidos en la construcción de la carretera que conduce de Cienfuegos a Ranchuelo.

Si ello se consigue, nos agregó el señor Torriente, aprovecharé esos ingresos para arreglar también la carretera que de Ranchuelo va a la Esperanza, con lo cual se unirá Cienfuegos, con la ruta Central.

Actualmente esta última carretera está en pésimas condiciones.

SOLICITUD DE AUDIENCIA

En Palacio estuvo ayer visitando al Secretario de la Presidencia, el señor Mariano Laos Lomer, redactor del periódico americano New York Times, quien es portador de una carta de presentación al General Machado, que firma el Embajador de Cuba en Washington, doctor Orestes Ferrera.

El señor Laos solicitó audiencia durante su visita, para ofrecer sus respetos al Presidente Machado.

FELICITACIONES DEL PRESIDENTE

Con motivo de haber celebrado su santo los José ayer el Presidente envió mensajes de cordial felicitación a los amigos suyos, señores José Emilio Obregón; doctor José Clemente Vivanco, Secretario de Gobernación; José Rosado Aybar, Abogado Consultor de Palacio; José Ramón Cruells, Secretario de la Cámara; José Hernández Guzmán, Administrador de La Lucha; José Grau Triana; José Izquierdo Juliá, Alcalde y Director del Distrito Central de la Habana; José Manuel Cortina, Senador de la República; José Antonio López del Valle, alto funcionario sanitario; José A. Villena, Gobernador de Camagüey; José Ramón Barceló, Gobernador de Oriente; José María Zayas; José A. Cabargas, Jefe de Personal de la Renta de Lotería; Coronel José Eliseo Cartaya; doctor José Ignacio Rivero, Director de DIARIO DE LA MARINA, José Manuel Tarafa; José Manuel Carbonell; José Alberni, Secretario de la Cámara; José A. Martínez; Coronel José A. Querol; José A. Palma; José I. Travieso; José María de la Cuesta; José Lara Miret; José Martí; José Raúl Senado; doctor Elías López Silvero, Jefe Local de Sanidad de la Habana; José A. Montalvo y otros muchos.

También recibieron durante el día de ayer muchas felicitaciones en Palacio, los empleados del Presidente, señores José Antonio Milanés, Secretario del Letrado de la Presidencia; doctor Felipe Camacho; José Navarro; José Penabat y José Ramos.

Este Invierno ha...

(Continuación de la PRIMERA)

te en modo alguno el resquemor de la competencia.

Pedimos su consentimiento y obtenemos una foto. Luego preguntamos:

—¿Qué tal va el negocio?

—Ahí regular, señor: apenas si alcanza para comer. Y en su acento, chileno o peruano, quisimos inquirir:

—¿No es usted de la Habana?

—No, señor: soy mejicano, pero llevo 8 años en este país.

—¿Siempre de fotógrafo ambulante?

—Siempre de fotógrafo, pero ambulando sólo desde la instalación de los cafés al aire libre. Vine junto a un tío sacerdote, y durante los primeros años estuve en la Calzada del Monte haciendo retratos para carnets de identificación. Tambien trabajé con Buendía.

Nuestro hombre quien sabe si ha querido sonreir, pero no pudo. ¿No habéis encontrado, lector, alguna vez a un hombre que nunca rie, aun en las narraciones más propicias a la entrega espontánea de la risa? Pues Ramón D-Azul es uno de ellos. D-Azul... apellido propio para un pseudónimo cursi. ¿Verdad?...

—¿Qué procedimiento realiza para retratar?

—Pues verá: enfoco el objeto, doy la exposición para la impresión de la imagen en el negativo, según la luz, y luego, como el negativo es de papel, lo reproduzco en otro para hacer el positivo. Llevo dos pomos, uno como revelador y otro como fijador y un recipiente de agua para lavar las copias y así el ácido no se come con el tiempo la imagen. Y listo: por 10 cts., tiene usted una fotografía.

—¿Le hace mucho daño la competencia?

—Le tengo más miedo a los días nublados que a la competencia. Sin luz nada se puede hacer. Este invierno ha sido terrible para los fotógrafos ambulantes porque hemos tenido como contrincante despiadado al sol.

Reímos de la ocurrencia, y nuestro hombre no ha reído. Nos intriga vivamente el fenómeno de su ausencia de risa sin faltar en sus modales y en sus palabras, suavidad, cordialidad, afectuosa expresión.

—¿Volverá a México

—Ah, como no!—exclama. Y en la expresión, el Repórter desvela imaginativamente el cuadro del Mejico luminoso y típico, fuerte y señorial, y en los ojos sin expresión del fotógrafo ambulante encuentra el agua fuerte de un grupo de bellísimas indias en el mercado capitalino, saboreando el rico plato de elotes con chile tostado, o de mole de guajalote, interrumpidas en el yantar con sendos tragos de tepache.

Auxilio a los...

(Continuación de la PRIMERA)

BEM BALCHEN PROYECTA SALIR EN AEROPLANO PARA HORSE

BOSTON, Marzo 19. (AP.)—Los mecánicos trabajaban afanosamente esta noche para preparar el aeroplano que acudirá en auilio de los supervivientes del Viking.

Bern Balchen inspeccionó el anfibio y anunció que la epedición estaria lista para comenzar a las dos de la madrugada próxima. Pasó todo el día durmiendo en un hotel local, a fin de hacer fuerzas para el peligroso vuelo de mil millas que piensa realizar.

Sin embargo todavía no se han instalado los nuevos tanques de gasolina del aparato y, por otra parte, las noticias acerca de las condiciones del tiempo en el norte no son muy halagüeñas, lo que puede ser causa de que se aplace a última hora la salida del aparato.

Mientras tanto se hacen preparativos para enviar víveres y medicinas a los supervivientes del Viking.

Todavía esta noche no se había decidido quienes irían, además de Balchen, en el aeroplano, pero se cree que serán Cooper y Roy Gates o Randy Enslow, considerados como los expertos más conocidos en vuelos nocturnos.

OTRA EXPEDICION PARA AUXILIAR A LOS NAUFRAGOS DEL VIKING

BOSTON, Marzo 19 (AP.)—Esta noche se estudiaba la posibilidad de una tercera expedición para acudir en auxilio de los supervivientes del vapor «Viking». El capitán William H. Wincapau, manifestó esta noche a los periodistas, en el aeropuerto de East Boston, que si lo autorizan irá en socorro de los náufragos el viernes por la mañana, haciendo la jornada en su anfibio Loening.

En el caso de obtener el permiso que necesita para hacer el vuelo, Wincapau irá primero a San Antonio de Terranova, a 70 millas al Norte de la isla de Horse, donde hay un campo de aterrizaje.

SON VEINTIOCHO LOS DESAPARECIDOS DEL «VIKING»

ST.JOHNS, Marzo 19.—(AP) Los supervivientes del Viking son 127 y los desaparecidos se supone que ascienden a 28, según un informe oficial de Sir Richard Squires, primer ministro de Terranova.

No espera el jefe del Gobierno que aumente el número de las bajas. Agrega que todos los supervivientes, que se hallaban en la Isla Horse, y que se hallaban en condiciones de poder caminar por los hielos, han llegado al «Sagona».

UN LIDER LABORISTA, MUERTO MISTERIOSAMENTE EN CHICAGO

Desde un automóvil le hicieron tres disparos que lo alcanzaron

CHICAGO, marzo 19. AP. Tres balazos dieron hoy fin a la vida de William J. Rooney, lider laborista de esta ciudad, y jefe del gremio de la industria del metal en láminas.

Un automóvil estaba detenido frente a la residencia de Rooney. Cuando éste salía de la casa, le llamaron. Por la ventanilla trasera asomó el cañón de un arma semi-larga. Y antes de que Rooney pudiera eludir el peligro, tres disparos le alojaron en el pecho otros tantos proyectiles. Los matadores huyeron inmediatamente, sin que nadie pudiese perseguirlos. Rooney murió instantáneamente.

La lucha por el dominio de los gremios locales, combinada con la rivalidad por ciertas ganancias ilícitas, ha causado ya en Chicago varias víctimas. Hace un mes cayó asesinado Albert Courchene, agente de la unión de plomeros.

La policía no puede explicar la muerte de Rooney, quien era muy activo en el condado de Cook, en cuya organización laborista intervino mucho. En 1928 representó a la Federación Americana del Trabajo en el Congreso de Gremios Británico.

Hace quince años le complicaron en el asesinato de Joseph Cooney, pero fué absuelto, y en 1924 le volvieron a enredar en otro hecho de sangre, aunque al igual que la vez anterior, salió bien.

VALENCIA CELEBRO CON ENTUSIASMO EL DIA DE SAN JOSE

VALENCIA, marzo 19 (AP).—Se ha celebrado con gran animación la fiesta de San José, asistiendo numerosos forasteros. A las doce de la noche fueron quemadas las Fallas instaladas en diversos lugares de la ciudad, ofreciendo esta, por las numerosas llamaradas, el aspecto de un gigantesco incendio.

REGLAMENTO DE ESPECTACULOS

El consejo deliberativos procederá a modificarlo

Los comisionados del Consejo Deliberativo del Distrito Central han de dedicar en estos días preferente atención a la modificación de los reglamentos que regulan el funcionamiento de importantes servicios públicos.

La mayoría de esos reglamentos rigen desde época muy anterior a la constitución de la República, y resultan arcaicos en los momentos actuales.

Eso sucede con el Reglamento de Espectáculos. El que rige data del año de 1871. Los que los confeccionaron no pudieron pensar nunca en la existencia del cinematógrafo, el sector más importante de nuestros espectáculos.

Decretos de los alcaldes de la Habana en épocas distintas, han regulado las funciones de teatros y de cinematógrafos de acuerdo con la realidad del momento; pero este sistema no guarda la armonía necesaria en una reglamentación eficiente.

Los proyectos de reglamentos que se han presentado a la consideración de los varios Consistorios, en materia de espectáculos públicos, no han prosperado.

Ahora varios comisionados, entre ellos los señores Celedonio García y Julio Cuéllar del Río, están recopilando datos y cambiando impresiones con los funcionarios más ligados al servicio de vigilancia en teatros y cines, se ocupan del asunto, y han de presentar en breve a la consideración de sus compañeros, un nuevo proyecto de Reglamento de Espectáculos.

La Comisión...

(Continuación de la PRIMERA)

nocer la opinión que sustenta la mayoría de los productores.

Si se hubiera actuado legalmente —nos dijo uno de nuestros entrevistados—se hubiera visto que la casi totalidad de los interesados no se preocupa de cuál de las dos proposiciones se deba aceptar, si la de fijar el precio ahora o encargar de fijarlo más adelante el Comité Permanente. Pero si hubieran todos aconsejado que el precio no fuera menor de 2 centavos y medio, porque con el propuesto por Java, y dada la situación estadística que se presentará al finalizar de la zafra, cualquiera aumento en las cuotas de producción y exportación mundiales apenas alcanzado el precio de dos centavos, podría frustrar todos los sacrificios que representa la restricción a los efectos del costo de producción, pues ese precio, en las actuales condiciones de reducción de la zafra no dejaría un margen apreciable, y el aumento sucesivo de producción haría bajar nuevamente el precio mundial a un nivel que no dejaría margen alguno de utilidad. Por consiguiente, el precio justo, sin llegar a la exageración en que incurrieron el otro día algunos hacendados en la pequeña reunión celebrada en la Corporación, de aconsejar que se fijara el precio de tres centavos, podría ser muy bien el de dos centavos y medio, que es el que está de acuerdo con las posibilidades próximas del mercado mundial y con los intereses de los productores.

También ha creado gran descontento el secreto de que se ha rodeado el problema sometido por Mr. Chadbourne a la consideración de los productores cubanos, y consideramos posible que muchos hacendados presenten sus formales y enérgicas protestas contra la Corporación.

A este respecto, la prensa capitalina sabe algo más que los hacendados, pudiéndose afirmar que este organismo, a que se han confiado los intereses generales de los productores de azúcar, ha siempre rodeado y sigue rodeando de la mayor reserva todos sus actos, que son de interés general, hasta el punto de que los periódicos que quieran conseguir alguna información que se relacione con la Corporación, tienen que recurrir a otras personas que no pertenecen a la misma, pero que pueden conocer lo que les interesa. Lo cual demuestra que la reserva es solo para la prensa.

UN VIOLENTO CHOQUE ENTRE DOS AUTOS OCURRIO ANOCHE EN EL REPARTO ALMENDARES

MARIANAO, Marzo 19.—En la Quinta Avenida del Reparto Almendares, esquina a la calle Doce, chocaron esta noche la máquina particular número 21278, propiedad de Salvador Díaz, natural de Chile, de 35 años, que la guiaba, ingeniero y vecino de L número 5, en el Vedado y el auto 42989, de alquiler, de la propiedad de Rodolfo Bosque, de Infanta 138, en esa Ciudad, manejado por Antonio Delpiso Santana, de 38 años; en la máquina de Díaz viajaba Carlos de la Paz, el que recibió heridas graves, siendo asistido por el doctor Martell, de la Casa de Socorros del Vedado, quien le apreció una herida contusa en el parietal izquierdo y contusiones en la cara y otras partes del cuerpo, así como una herida en el muslo izquierdo.

MAGNIFICO NUMERO DE LA REVISTA «ORBE»

El segundo número de la revista Orbe, supera, si cabe, al primer número.

La parte gráfica, admirablemente impresa en «rotogravure», nos ofrece una interesante información local y extranjera.

En el aspecto literario, presenta variadas páginas con nutrido material, ilustradas todas con magníficos grabados.

El misterio de la muerte de Vivian Gordon, por Nino Sparacino; La cara de la crisis en España; Cómo actúa la policía en Londres, por Ramón Metauten; Lo que ha quedado del imperio de los Zares, por Manuel Chávez Nogales; el «Rey Gaspar» del fútbol español, por Peter; La India, problema de palpitante actualidad; Mudando los edificios públicos, por Castelló Montenegro; La pipa de don Gabino, cuento por M. Millares Vázquez, rillantes páginas cinematográficas, teatrales, modas, etc. Sucinta relación de los trabajos que figuran en Orbe, cuya edición, sin duda, será como la anterior, agotada rápidamente.

Gandhi se ha...

(Continuación de la PRIMERA)

de súbdito del Rey Jorge, recibió en su Palacio a la mísera y sublime humanidad de Mahatma Gandhi.

Mahatma Gandhi fué todo cortesía, todo amor, todo espiritualidad e idealidad con el Virrey; le expuso los puntos de vista del pueblo indio, avasallado, maltratado, analfabeto. Y dijo tan dulcemente sus palabras y fué tan cordial el pequeño y cetrino Mahatma Gandi, que el Virrey, conmovido (¿conmovido un político?) le ofreció al homúnculo del amplio y cristiano cerebro el manjar más apreciado por él. Una tazona de leche de cabra, dulce y espesa...

A la salida del Palacio del Virrey, Mahatma Gandhi sonreía...

PIDE EL CUMPLIMIENTO DEL PACTO

NUEVO DELHI, Indostán, Marzo 19. (AP.) Mahatma Gandhi se quejó hoy al Virrey Lord Irwin de que el Gobierno no haya puesto en vigor todas las condiciones del reciente convenio, con el cual se ha tratado de restaurar la paz en la India.

Después de llegar a esta ciudad para conferenciar con el Virrey y con los Príncipes indostánicos, el pequeño jefe nacionalista estuvo encerrado dos horas en el despacho de Lord Irwin estudiando ambos las condiciones del pacto. Las cláusulas del convenio que, según Gandhi, no se han cumplido, son las que se refieren a la libertad de todos los presos políticos, la abrogación de los impuestos punitivos y la devolución de la propiedad confiscada.

El Mahatma dijo que a su juicio existe falta de coordinación entre el Gobierno de Nuevo Delhi y las autoridades provinciales, a lo que obedece la demora que se observa en el cumplimiento de las condiciones aprobadas.

Más tarde conferenció sobre el mismo asunto durante cinco horas con Herbert William Emerson, secretario del Departamento del Interior, que tiene a su cargo todas las cuestiones relacionadas con la policía, la ley y el orden.

Un nuevo elemento perturbador se ha visto hoy en la posibilidad de que Baghat Singh, joven revolucionario del Punjab, sea ejecutado la semana próxima en vispera de la celebración del gran Congreso nacionalista en Karachi, por haber arrojado una bomba en la Asamblea legislativa en 1929.

Varias personas resultaron heridas por la explosión.

Los jefes indostánicos temen que el ahorcamiento de Singh, que es muy popular entre los grupos revolucionarios, fomente el descontento entre las masas y origine una atmósfera de hostilidad a la paz y a la segunda conferencia indostánica.

Se cree probable que el Virrey, teniendo en cuenta estas circunstancias, acuerde la conmutación de la pena de muerte por la de destierro por toda la vida.

¿Otro Paso Hacia...

(Continuación de la PRIMERA)

lianos, pero más aún las ejecutadas por éstos en escuadrillas.

La portentosa travesía del Atlántico hasta el Brasil por los doce hidroaviones comandados por el ministro Balbo, a la que siguió el anuncio de un vuelo colectivo a Nueva York, proyectado para el año próximo con treinta y seis aparatos iguales tripulados por no menos de 150 hombres, ha colmado el prestigio que ya tenían las naves aéreas y los pilotos de Italia; pero, por si eso fuera poco para avivar recelos y estimular la competencia, con motivo del viaje triunfal a Río se produjo un hecho que acaso haya influído también en la idea de poner un dique al incremento de la aviación militar, expuesta en el parlamento inglés. Aludimos a la venta hecha al gobierno brasileño, de los hidroaviones y repuestos utilizados por los cuarenta bravos italianos que dieron el salto desde las costas de Africa a las de la América del Sur.

Si se tiene en cuenta que Inglaterra realizaba en aquellos momentos esfuerzos para preparar los modelos de su industria aeronáutica que actualmente exhibe en la Exposición Británica de Buenos Aires, encaminada a aumentar en ese y los demás sectores de su producción el comercio que sostiene con los pueblos suramericanos, será lógico suponer que no pudo mirar con indiferencia que Italia se le interfiriera quitándole un cliente de la categoría del Brasil, al cual de seguro esperaba abastecer ventajosamente por virtud de las vinculaciones económicas que unen a ambos países. En cuanto a Francia y los Estados Unidos no ha debido ser mucho menor el disgusto, porque explotan allí líneas aéreas y tienen que sentir lesionado su negocio de ventas en esa parte del Continente Americano, lo que quizás les incline a considerar en su oportunidad la política enunciada por Sir Hoare, si la hiciese suya el gobierno de la Gran Bretaña.

Por lo que pueda influir en la consolidación de la paz universal y, a la vez, en el mejoramiento económico del mundo, a virtud del ahorro que en sus gastos obtendrían las potencias llamadas a tomar parte en la Conferencia aérea, mejoramiento que se extendería a los países no participantes en la competencia que se advierte en la aviación militar; por eso y por todo, debemos desear que encuentre buena acogida la iniciación del exministro conservador inglés del Aire y se llegue rápidamente a un convenio internacional amplio y satisfactorio en lo que respecta a construcciones aéreas, sin entorpecer en modo alguno el progreso de éstas, sino, antes bien, alentándolo por el inmenso beneficio que ofrece el perfeccionamiento de los medios de transporte con fines comerciales. Posiblemente en los acuerdos que regulan el poder marítimo, haya una base para la fijación proporcional del número y clase de aviones de guerra. Lo malo está en que siempre habrá algo que inevitablemente conceda supremacía: la capacidad técnica y el espíritu de sacrificio aportado por el factor hombre.

SE SUSPENDIO LA REUNION DE LA COMISION DE TORCEDORES

Se convirtió en un cambio de impresiones. Están de acuerdo en los problemas presentados a la Sociedad de la Habana

Anoche iba a reunirse la Comisión de torcedores que viene estudiando el Memorandum de los fabricantes. La reunión se suspendió para convertirse en un cambio de impresiones, con las representaciones de las sociedades de San Antonio de los Baños, Artemisa y Bejucal.

Al terminar la junta nos manifestaron que como resultado de la reunión, podían afirmar que marchaban de común acuerdo, en todos los aspectos de los problemas presentados a la sociedad de la Habana, lo cual demuestra que la solidaridad es efectiva, y que impera en todos el mayor deseo de marchar acordes en los fines perseguidos.

Para la semana próxima nos dijo el Secretario de la Sociedad de la Habana, señor Santana, se dará a conocer el informe de la Comisión sobre el Memorandum de los fabricantes que ya conocen todos los tabaqueros por la distribución de copias que se hizo del mismo.

MUCHOS TABAQUEROS DESEAN QUE EL PRESIDENTE DE LA HABANA VAYA AL COMITE BI-PROVINCIAL

Entre los concurrentes a la Sociedad de Torcedores, oímos la versión de que está surgiendo un movimiento de opinión a favor de que al producirse la reorganización de los organismos superiores, sea designado el Presidente de la Sociedad de la Habana, señor Mantecón, Delegado al Comité Bi-Provincial, estimando que había de ser un buen representante de la misma, en dicho cuerpo superior, por las condiciones que concurren en él. En algunos talleres han comenzado a recoger firmas para presentar la proposición.

LA UNION DE OBREROS DE LA INDUSTRIA DE CIGARRERIA EN GENERAL

Hoy será distribuído a los compañeros en todas las fábricas de cigarros un impreso conteniendo todos los documentos cruzados entre la Unión de Fabricantes y la Unión de Obreros por conducto de la Secretaría de Agricultura, para que todos conozcan lo actuado, en este problema por los representantes de las sociedades de la industria interesadas en el problema, que les fué planteado.

LOS CONDUCTORES DE CARROS Y CAMIONES

Ha sido aprobado el balance de la Sociedad y demás asuntos administrativos, correspondientes al mes de febrero. Según el balance presentado los ingresos del mes ascendieron a la cantidad de $1.440.50, siendo los egresos por todos conceptos $1.606.60. Queda un saldo en caja por $7.688.44.

Notas estadísticas: En fianzas en los Juzgados de Instrucción y Correccionales tiene en la actualidad $1.500.00.

Por dietas a los socios lesionados, presos o fallecidos pagó desde diciembre de 1920 a la fecha: 67 mil 661 pesos con 64 centavos.

Servicios de defunciones a familiares de los socios desde agosto de 1926, que se estableció ese auxilio, a la fecha, $5.235.50.

Su capital social, incluyendo el edificio mobiliario y efctcivo en caja, asciende a $56.480.55.

FUE CAPTURADO UN SUPUESTO CONFIDENTE DE LA POLICIA

Acusaba a otro de expendedor de drogas y se comprobó que él era apuntador. Un chofer agredido a palos. Dos detenidos

Agentes de la Sección de Expertos, detuvieron anoche a dos asiáticos jugadores, uno de los cuales, José Chang disgustado con el socio Emilio Wong, domiciliado en Salud número 17, después de haberle escondido en su habitación varios pomos conteniendo opio, se acercó a los agentes policiacos diciéndoles confidencialmente, que el otro asiático se dedicaba a la venta de drogas heroicas. En efecto, personado el Sargento Graña con los agentes Sobrado y Gutiérrez en el sitio indicado, ocuparon el opio de referencia.

Una vez en la Sección de Expertos, Wong refirió a la policía la verdad de lo sucedido, poniendo en descubierto al supuesto confidente. Cuando los expresados agentes procedieron a registrar a Chang, comprobaron que, efectivamente, éste tenía oculto en los bolsillos numerosas listas de apuntaciones del juego denominado «Paco Pío».

En vista de la sorpresa, ambos asiático quedaron recluídos en los Expertos, uno como presunto vendedor de alcaloides y el otro como recogedor de apuntaciones de juegos prohibidos.

Hoy serán presentados ante el Juez competente para que dicha autoridad determine la situación de los acusados. Uno será remitido a la cárcel por violación de la Ley de Drogas, y el otro pasará a la Corte Correccional para ser juzgado.

En la esquina de Prado y Trocadero, por el automóvil número 7584, conducido por el chofer José Fernández Heires, fué arrollada la señora Ossoria de la Torre Guerra, vecina de Prado 57, la cual fué asistida en el Hospital de Emergencia.

La expresada señora cruzaba la calle cuando acaeció el percance.

AGREDIDO A PALOS POR UN GUAGUERO

El chofer Eduardo Reyes Espinosa, domiciliado en la calle de Línea sin fué asistido en el Centro de Socorros del Vedado de graves contusiones en la cabeza, las cuales le ocasionó con un madero el chofer de la guagua número 59487, de la empresa Lawton Batista que después de cometido el atropello, se dió a la fuga.

DETENIDOS POR SOSPECHA

Eduardo Dumenigo Hurtado, y Angel Barrios Guerra, vecinos en la Provincia de Camagüey, fueron aprehendidos por agentes de la Sección de Expertos, por haberlos sorprendido tratando de penetrar en la casa situada en Príncipe número 12, domicilio del estudiante Orestes Hurtado que se encuentra arrestado a disposición del Teniente Coronel Delgado, por habérsele ocupado una bomba de dinamita en el domicilio de referencia.

Los acusados explicaron a la policía que ellos se dedican a trabajar una línea de guaguas de Camagüey a la Habana, y si es cierto que concurrieron a la casa indicada, fué por encargo de sus familiares, quienes le rogaron fueran a ver a la madre del estudiante Hurtado, la cual se encuentra enferma desde hace días.

Como aún no han llegado los informes solicitados a la policía de Camagüey con respecto a los detenidos, éstos quedaron recluídos en la Sección de Expertos hasta hoy que se resuelva su situación.

PIDEN LOS CAFETEROS ACLARACION A LA LEY DE LA AMNISTIA FISCAL

La errónea interpretación de ciertas artículos por los funcionarios es causa de perjuicios para los interesados

En la mañana de ayer el Centro de Cafés de la Habana elevó una petición al Secretario de Hacienda interesando del mismo que se aclare a todas las oficinas fiscales el verdadero carácter y finalidad de la Amnistía Fiscal que se otorgó al promulgarse la Ley de Emergencia Económica, pues algunos funcionarios interpretan erróneamente el artículo segundo del capítulo décimo-tercero de la expresada ley, lo que está dando lugar a injustificados perjuicios a los contribuyentes, pues los convenios y el pago del primer plazo es preciso hacerlo antes del día 1 de abril.

Insertamos a continuación la atinada petición del Centro de Cafés:

Señor Secretario de Hacienda.
Señor:

Algunos de los integrantes de este Centro de Cafés de la Habana, al acogerse al beneficio que establece el artículo 11 del capítulo XIII de la ley de 29 de marzo de 1931, precepto que concede a los contribuyentes un plazo de 10 meses para que puedan pagar los adeudos que tengan pendientes, requiriéndose para ello la concertación de un convenio que dispondrá el abono de una cantidad proporcional a la cuantía del atraso y al término que se otorga, se han encontrado con la improcedente apreciación de que, a vez del prorrateo del total del adeudo por los 10 meses concedidos, se pretende cobrar un trimestre vencido por cada mes venidero.

No obstante la diafanidad de la ley que al hablar de 10 meses de plazo y de convenio está prefijamente diciendo que se trata de un prorrateo de la cantidad del débito entre los 10 meses concedidos, pues para pagar un trimestre cada mes, dado que por el artículo 10. del propio capítulo XIII de la expresada ley de 29 de enero de 1931 se condonan de oficio los recargos y penalidades, no necesita el contribuyente firmar convenio, ni el Estado hablar de término de 10 meses y de otras condicionales que dispone la misma ley, pues el pago de esa forma es un acto al alcance de cualquier voluntad, dado ese erróneo criterio, que está causando graves perjuicios al no poderse acoger los contribuyentes a los beneficios del artículo segundo del capítulo XIII, le ruego de manera encarecida que a la mayor brevedad ordena la aclaración pertinente.

Por anticipado le doy en nombre social las más expresivas gracias y después de rogarle la mayor urgencia en la aclaración, por cuanto, según el artículo IX de la citada ley es preciso firmar los convenios y hacer efectivo el primer pago antes del día 1o. de abril, así como también suplicarle que la aclaración que demandamos sea cursada principalmente a los centros oficiales que cobran los impuestos ajenos al Estado, quedo de usted muy atentamente y con el mejor testimonio de simpatía y consideración, en la ciudad de la Habana a los 19 días de marzo de 1931.

C. DE CAFES DE LA HABANA. (Fdo.) **Narciso Pardo Veira**, Presidente.

OTRA BOMBA. CUATRO PERSONAS ARRESTADAS

En la esquina de Masón y San Lázaro, estalló esta madrugada, otra bomba, pero, como dicha esquina estaba custodiada por el vigilante número 1810, este descubrió a las personas que la arrojaron.

Con tal motivo fué capturada la máquina número 26321, conducida por Gerardo Pérez Utrera vecino de Zapote 5, en compañía del cual fueron aprehendidos también, Leopoldo Cert Llorent, domiciliado en la calle de Pamplona, José González Hermida, de Municipio 128, y Francisco Pérez González, de San Francisco 191, en el reparto Lawton.

Los acusados después de redactada el acta en la Décima Estación de Policía, fueron presentados al Juez de guardia

Campaña Irreligiosa y Anticientífica

por Gastón Mora

Recientes despachos han anunciado que los comunistas alemanes, si