1A SECCION 1

El DIARIO DE LA MARINA es el periódico más antiguo de Cuba. Fué fundado en el año mil ochocientos treinta y dos.

Servicios especiales de España.

DIARIO DE LA MARINA

MIEMBRO de The *Associated Press*. Esta queda autorizada para usar nuestros servicios y noticias de información.

Hilo directo con New York.

1A SECCION 1

AÑO IC.—NUMERO 43 Acogido a la franquicia postal LA HABANA, JUEVES, 5 DE MARZO DE 1931.—SANTOS EUSEBIO, MARIO Y ADRIAN TIEMPO PARA HOY: Bueno. EJEMPLAR: 5 CENTAVOS

HEMEROTECA MUNICIPAL MADRID

GRAN BRETAÑA Y LA INDIA HAN REANUDADO SU ROTA AMISTAD AL FIRMARSE AYER EL ARMISTICIO

Mahatma Gandhi devolvió la paz a su país, despues de obtener lo que motivó su gran campaña

NUEVO DELHI, Indostán, marzo 4. (AP) Cuando la India despertó esta mañana encontró la paz a su puerta.

Durante la pasada noche, el Mahatma Gandhi, con la visión de un profeta, había dirigido a sus invisibles multitudes dormidas desde el precipicio de la guerra al sendero de la paz. Acordando olvidar y perdonar el pasado ganó la confianza del Virrey Lord Irwin, quien hace menos de un año encarceló al místico agitador por desafiar la autoridad del Imperio británico, y se llegó a un acuerdo que pone fin al movimiento de desobediencia civil.

Ls círculos nacionalistas consideran que la tregua de hoy es un triunfo para las doctrinas de Gandhi contrarias a la violencia, como dijo Rabindranath Tagore, quien agregó que habían introducido una nueva técnica en la revolución internacional.

Ahora la tregua permitirá al Mahatma regresar a su colonia de Anmedabad, de donde salió hace un año para emprender su famosa marcha hacia el mar a fin de elaborar sal, jurando que jamás regresaría a menos de que la India tuviese un gobierno propio.

Cuando Gandhi salió hoy para el Palacio del Virrey a fin de firmar el histórico acuerdo, su viaje de seis millas desde el antiguo al Nuevo Delhi, los transeuntes lo compararon con su histórica marcha de la sal que comenzó el 12 de marzo. Solo había una diferencia entre ambos: en aquella ocasión fué para declarar la guerra y en ésta para hacer la paz.

Hizo el recorrido por las calles en medio de una densa neblina, seguido por centenares de simpatizadores, y exactamente al mediodía llegó al Palacio del Virrey. Cinco minutos más tarde fijó su firma en el armisticio. Estrechó las manos de Lord Irwin y la rota amistad entre la Gran Bretaña y la India se reanudó.

(Continúa en la ULTIMA, col. 6)

ACUERDA EL SENADO QUE EL EJECUTIVO SOMETA LA REFORMA DE LOS PLANES DE ENSEÑANZA ELEMENTALES Y SUPERIORES A LA APROBACION DEL CONGRESO, ANTES DE ENTRAR EN VIGOR

En el nuevo plan de estudios se respetarán los derechos que hubieren sido adquiridos por los estudiantes al amparo de los planes anteriores. Barrera informará al Jefe del Estado

APROBADA LA LEY SOBRE DIVORCIOS EN TRAMITES

Bajo la presidencia del doctor V. Bello celebró ayer sesión la Alta Cámara, aprobándose en ella dos leyes de transcendencia, procedentes ambas de la Cámara de Representantes.

Quince señores senadores contestaron al pase de lista, siendo las seis menos cuarto.

Aprobada el acta de la sesión anterior, hubo que acordar la prórroga para poder tratar de los asuntos que estaban sobre el tapete.

Dióse, en primer término, lectura al proyecto de la Cámara autorizando al Ejecutivo para proceder, en el plazo de un año, a la reorganización de la enseñanza pública, desde la elemental a la universitaria, sobre las bases de autonomía y libertad de la enseñanza superior, sobre cuyo importante asunto hicieron uso de la palabra varios senadores.

Fué el primero en hacerlo, el señor Barrera, para pedir la suspensión de los preceptos reglamentarios, encareciendo la necesidad de aprobar dicha ley, por ser el problema de la enseñanza el más lamentable entre las dificultades de la hora presente y tender el proyecto a la normalización del estado de cosas en lo referente a ese aspecto de la cuestión nacional.

A continuación habló el doctor Cortina, mostrándose conforme con las apreciaciones del señor Barrera en cuanto a la situación de los asuntos de la enseñanza pública, y llamando la atención hacia la necesidad de orientar la enseñanza hacia el practicismo de la vida, sin hacer tanto hincapié como el que actualmente se hace en proporcionar conocimientos de un carácter casi literario. Se refirió también a la necesidad de crear escuelas vocacionales y a otros motivos propicios a la reforma de los planes actuales. Pero terminó manifestando que, toda vez que el Ejecutivo tiene facultades para formular proyectos de ley, debía enviar uno, contentivo del plan de reformas de acuerdo con los informes de los técnicos y del Secretario de Instrucción Pública.

Estas manifestaciones del doctor Cortina, con las que se mostró con-

(Continúa en la ULTIMA, col. 2)

LOS JEFES REVOLUCIONARIOS DE AREQUIPA VAN A LIMA A FIN DE CONFERENCIAR CON EL GOBIERNO

Leguía no ha sido libertado y tendrá que responder ante los tribunales sobre sus delitos

LIMA, Perú, marzo 4.—AP.—Un esfuerzo para conquistar el apoyo de las rebeldes del norte y del sur se hará mañana por los representantes del nuevo Gobierno provisional del Presidente Ricardo Leoncio Elías.

Después que los representantes de Lima fracasaron en sus gestiones para lograr el reconocimiento de Lima en Arequipa, regresaron a esta capital en aeroplano y más tarde un grupo de rebeldes del sur salió para Lima en otro aeroplano para seguir las conferencias.

Los delegados de las fuerzas militares rebeldes de Arequipa que discutirán la situación con el Gobierno son el ingeniero Luis G. Olazabal, el comandante Enrique Barreda y el capitán Enrique Indacoechea.

Estos realizan el viaje a la capital bajo promesas de honor del comandante en jefe de la marina de que sus vidas serán respetadas y que en el caso de que fracasen las negociaciones podrán regresar libremente a Arequipa.

Mientras tanto, otra delegación del nuevo Gobierno partió hoy en aeroplano hacia el norte para tratar con los rebeldes de esa región. Los delegados, al frente de los cuales se encuentra Jorge Vargas, aterrizaron en Chiclayo a las 11:30 de la mañana.

Se decía hoy que las tropas que salieron para el sur a combatir a los rebeldes la semana pasada, antes de la dimisión del Presidente Sánchez Cerro, regresarán mañana a Lima. Tan pronto tomó posesión el nuevo gobierno tomaron rumbo a la costa y embarcaron en un tren.

El Gobierno desmintió hoy los rumores que circulaban acerca de que Augusto B Leguía, que fué derrocado por la revolución del Otoño, sería puesto en libertad, permitiéndosele que fuera al destierro. Leguía ha sido acusado de haberse apropiado de los fondos del Gobierno durante su administración.

«La Junta declara—dice la nota del Gobierno—que debido a su carácter provisional no puede decidir sobre esa y otras cuestiones que han de ser resueltas por los tribunales».

Dos Leones Fueron Muertos a Tiros al Intentar Fugarse, en Guanabacoa

«Lindy» y «Mamma», los leones muertos a balazos por haberse sublevado contra el orden establecido, amenazando sembrar el pánico en la tranquila villa de Guanabacoa.

A las 7 y 30 minutos, anoche, dos leones cayeron abatidos y muertos en la finca del Bando de Piedad, Municipio de Guanabacoa, calles de Barreto y Palo Blanco, barrio de Pancho Loza...

Su propietaria, la señora Adgie del Castillo, era, al propio tiempo, la domadora de esas fieras. Todavía, a la hora en que el reporter hace esta información, Adgie ignora el triste fin de sus queridos leones. Sólo un presentimiento la obligaría a imaginar la desgracia. Una corazonada tal vez...

Se dan casos. El amor crea entre los individuos una red impalpable, invisible y susceptible. Y Adgie amaba a sus leones. Los amaba profundamente. La ayudaban a ganarse la vida, es verdad. Y este hecho pudiera apuntar un afecto interesado, pero en el amor de Adgie para sus animales no hubo atisbo de interés. Los quería en lo hondo. Eran sus compañeros. Eran sus confidentes. Todos los días metiase con ellos en la jaula y los colmaba de caricias. Introducía sin temor alguno, su cabeza, en las fauces de las fieras. Su cabeza donde el otoño ha pintado ya unos brochazos de plata...

Adgie del Castillo no es joven. Nació en Santa Fe, Nuevo México, Estados Unidos. Es india y ha sufrido en Cuba muchos reveses de la Fortuna. Los empresarios de circos que la explotaban no tenían piedad para ella, a pesar de sus leones rugientes.

Y los empresarios empujaron a los leones y a Adgie a la miseria. Ella y sus fieras estuvieron en Güines, cinco días sin comer. Compadecida entonces Mrs. Ryder, presidenta del Bando de Piedad, los recogió, alojándolos en la finca, de la que es dueña la señora Ryder.

De esto hace un mes justamente...

Y ayer a las 7 y 30 de la tarde los leones debían pasar de sus cajas respectivas a la jaula común. Lindy, el macho y Mamma, la hembra—madre e hijo—a esa hora reñían desaforadamente.

Entonces se presentó Raúl Carballo, auxiliar de Mrs. Ryder, poniendo paz entre los contendientes. Los gritos de Raúl fueron obedecidos, pero apenas se ausentó del lugar, recomenzó el combate por lo que Mario Trenche, también vecino de la finca y acostumbrado a manejar los

(Continúa en la ULTIMA, col. 5)

La Primera Sur-Americana que se Lanza con un Paracaídas

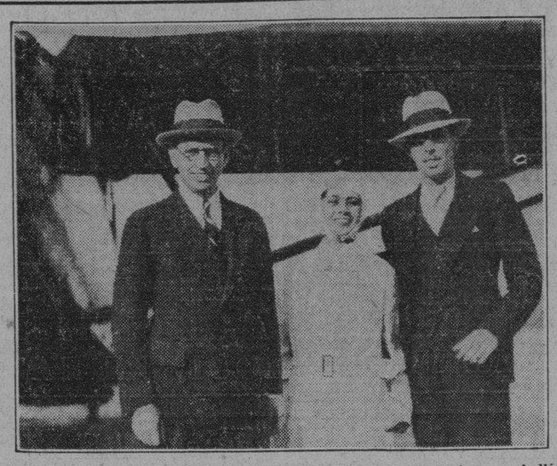

Entre los señores Ríos Talavera y Ramírez Lewell, la joven y bellísima aviatriz Raquel M. Morandé, asoma, cabe un gigantesco avión, su faz sonriente y feliz... luego de haberse lanzado en un paracaídas desde 2.500 pies de altura.

Corresponde a una señorita chilena la señalada distinción de haber sido la primera mujer latinoamericana que se ha lanzado en un paracaídas.

Se llama Raquel M. Morandé—y aparece linda y sonriente con su carita juvenil—entre dos caballeros y cabe el gigantesco avión en que realizó la estupenda hazaña.

La señorita Morandé descendió desde 2500 pies en el Metropolitan Air Port en Van Nus, California y entre los aplausos y los vítores de la multitud que presenciaba su arriesgado salto en paracaídas.

Así como la véis, acompañada de los señores Arturo Ríos Talavera, Cónsul Chileno en Los Angeles—a la izquierda——y Ramírez Lawell, director del Instituto de Aviación de aquella ciudad; así como la véis serena, despreocupada, íntimamente regocijada apareció en el aeródromo y subió a la cabina del aeroplano metida en su paracaídas y bajo el clásico gorro de los aviadores.

El señor Ramírez Lawell le dio las instrucciones del caso. La señorita Morandé saludó a la concurrencia el avión comenzó a subir.

Había alcanzado ya 2500 pies de cielo cuando la aviatriz abrió la portezuela de la nave y se lanzó al espacio.

En lo alto, bajo las nubes grises, parecía un punto blanco que se precipitara hacia la tierra. Un hondo suspiro se escapó de los curiosos. «¿Se abrirá el paracaídas?» Se preguntaban todos.

Hasta que la tela de su aparato comenzó a hincharse de aire, lentamente, lentamente primero.. Luego de pronto... Eran las 3 y 30 minutos...

Un aplauso partió de la multitud.

A poco la señorita Morandé iba a posarse—como una paloma se posa—sobre la mullida yerba del aeródromo...

Inmediatamente el público la rodeó congratulándola por la hazaña que acaba de realizar y entre los que primeramente se acercaron a estrechar su mano se encontraban:

El señor Arturo Rios Talavera, Cónsul de Chile y esposa, señor I. Ramírez Lewall, Director del Instituto de Aviación; señor Arturo Argüelles, Instructor del mismo plantel; señor Jorge Délano(Coke) distinguido artista chileno, y esposa, señor Arturo Valdivieso Valdés, ex-Cónsul de Chile en Los Angeles, y su esposa, la conocida escritora señora Vera Zouroff; señor Horacio Díaz Garces, representante del importante diario chileno «El Mercurio», señor Guillermo Yánquez Cerda; señor Donald Ramírez Bustamante y otras preeminentes figuras.

EL FISCAL SOLICITA PENAS PARA TODOS LOS ACUSADOS DE ROMPER VIDRIERAS

Por los delitos de desórden público y otro continuado de daño a la propiedad, el Fiscal de esta Audiencia interesa las penas de 500 pesos de multa para los procesados Genaro Salón Rodríguez y Juan Formoso Prieto y 4 meses de arresto para cada uno de los demás procesados Claudio Bofill Dumas, José Manuel Durán Gutiérrez, Antonio Pérez Carrillo, Regun Franklyn, Argilagos Guerra, Carlos Fernández Arrarte, Carlos Manuel Naranjo, Manuel Córdova Hernández, Alfredo Pérez Gonzalez, Pedro Vizcaino Urquiaga, Antonio Ponce de León Carrillo, Eduardo Fernández Domínguez y Leovigildo de Alvare Caiñas.

Según el Fiscal el día 7 de enero último organizaron los procesados de acuerdo con otros individuos desconocidos una manifestación que recorrió la calle de San Rafael, San Miguel y otras calles de esta ciudad, dando gritos subversivos y lanzando piedras, rompiendo las vidrieras de diferentes casas de comercio, valuadas las pérdidas ocasionadas aproximadamente en mil pesos que deberán ser indemnizados a los comerciantes perjudicados.

EL CONSEJO DE GUERRA HA FALLADO CONTRA LOS TTES. EDMUNDO NIN Y RENE REINA

Ya está acordada por el Consejo de Guerra que los juzgó la sentencia recaída en el proceso seguido a los Tenientes del Ejército señores René Reina y Edmundo Nin, por el complot de asalto a los cuarteles la pasada Nochebuena.

Aunque se guarda absoluta reserva por los miembros del Tribunal que los juzgó, podemos asegurar que la sentencia ya está acordada y que se hará pública esta semana.

Nuestros informes son de que todas las pruebas practicadas en el Consejo de Guerra fueron favorables para los enjuiciados, pero que el fallo expresado será condenatorio.

EL ASESINATO DE JUAN MORGADO

El Estado Mayor del Ejército ha felicitado al Coronel Desiderio Rangel Capitán Leopoldo Ruiz, Sargentos Peñaranda, Leiva y Rosales, Cabos Cabrera y J. Leiva, y soldados López Llanes, Gonzlez Trujillo y Garateix, por el servicio prestado por ellos en el esclarecimiento del asesinato de Juan Morgado, perpetrado en la finca Las Pozas, barrio de Jicotea, en Ciego de Avila, el 18 de Enero pasado.

El Impuesto de Emergencia a las Sociedades Españolas

El Comité de Sociedades Españolas ha salido muy satisfecho de su entrevista con el señor Presidente de la República. Tiene la promesa de que, en plazo breve, se suprimirá de la Ley de Emergencia Económica el impuesto que grava a esas sociedades. Se explicaba que en los primeros momentos, cuando la urgencia de atender a las necesidades del Tesoro limitaba la facultad de discernir el matiz exacto de la justa ponderación y sólo se buscaba una cifra alta de ingresos, se perdiese de vista la razón de no apelar a sociedades cuyo destino y atención primordiales son sanitarias: el mantenimiento de quintas de salud, y otro de los cuidados la enseñanza. Cualquier impuesto lastima tan limpias intenciones, y nada justifica restringirlas o debilitarlas. Sobre la salud y sobre la cultura no pueden pesar gravámenes. Empiezan por ser las condiciones esenciales que deben concurrir en los individuos para que sus actividades rindan al Estado los recursos necesarios al mantenimiento de los servicios públicos. Sin salud y sin cultura no hay pueblos ricos. Casi no hay ni pueblos.

Pero todavía existen razones circunstanciales que acreditan la solicitud que tan bien acogida ha sido por el señor Presidente de la República. Las Sociedades Españolas están pasando por la natural dificultad que afecta a todo el país. No pueden disponer en la actualidad de la riqueza que ostentan. Viven días de economía estrecha. La emigración española está muy reducida, pudiéramos decir que estancada. Ello repercute económicamente en la vida de las Sociedades Españolas. Además, por la dificultad de celebrar elecciones y justas, estos Centros no pueden modificar sus reglamentos hasta poner en situación de equilibrio los ingresos y los gastos; han de regirse por los presupuestos anteriores, establecidos en épocas de mayor bienestar. La reducción de gastos ha sido poca, y eso en lo meramente potestativo de las Juntas Directivas, sin atentar contra la letra rigurosa de los Estatutos.

Si es cierto que estas sociedades tienen secciones de recreo y adorno, no se pierda de vista que los rendimientos de las diversiones, cuando los hay, van a atender a los básicos principios de la beneficencia y la educación, y cuando no... pues no es cosa de impedir divertirse y adornarse gratuitamente a quienes tienen motivos para vivir entristecidos y desnudos. Una recompensa gratuita que no es bien privarla de tan efímera ilusión.

Queda, como decimos, lo fundamental: educación y sanidad. Queda la justicia de la solicitud. Y está presente y agradecida la comprensión y la promesa del señor Presidente de la República. Y el agradecimiento de las Sociedades Españolas por el gesto de equidad.

EN LA CAMARA

La solicitud de un pase de lista hecho por el señor Urbino comprobó la falta de quorum, levantándose la sesión.

En los primeros momentos se aprobó una ley acortando el plazo para la sentencia de divorcio de mutuo disenso que ya estuviesen en tramitación.

Una ley procedente del Senado sobre interpretación de una disposición transitoria de la ley de jubilación.

Otra ley procedente del Senado autorizando al Presidente de la República a reingresar en el Ejército a oficiales retirados que reunan determinadas condiciones.

(Continúa en la ULTIMA. Cols. 4 y 5)

EN EUROPA SE HACE INTENSA CAMPAÑA DE PRENSA EN CONTRA DE CUBA; DICE J. R. CAPABLANCA

Alehkine trata con excusas de evitar el encuentro. La crisis de Europa es igual a la nuestra

José Raúl Capablanca: actualidad

Y es, indudablemente, el personaje más interesante en estos momentos de la Habana. Acaba de llegar después de haber estado dos años fuera de Cuba, dando prestigio con su enorme talento de ajedrecista a esta tierra que es suya, y que es también la del repórter que en él y en ello ve motivos de admiración. Dos años fuera de su país, que transcurrieron de triunfo en triunfo en cada torneo que tomara parte. Tan pronto se hallaba en Karlsbad midiendo sus fuerzas con los ases del «juego-ciencia», como lo encontramos en Barcelona, donde establece un record de partidas ganadas sin interrupción. Capablanca no descansa, pasa a Alemania, juega y hace, como siempre, un brillante papel. Los oponentes son de calidad, cada día más dedicados al noble deporte que tanto y tanto hace pensar a quien lo practica. En Berlín se esfuma su nombre momentáneamente. ¿Dónde se hallará Capablanca? Las agencias cablegráficas dan al fin con él. Vive anónimamente, en un hotel de la gran capital del país del Rhin, dedicado, en los momentos que su trabajo administrativo le permite, a la ciencia que un Ruy López donó su nombre. Por último, Capablanca parte hacia la patria. Pasa, al regreso, por la ciudad de Manhattan. Allí nuestro ex campeón tiene muchos admiradores; invitado a jugar unas simultáneas, resultaron «lo nunca visto»: él solo y a contribución su enorme talento contra doscientos oponentes de gran calidad. Pero Capablanca se sobrepone a todo obstáculo y obtiene uno de los más estupendos éxitos de su vida de ajedrecista. Esto fué un triunfo más bien del espíri-

(Continúa en la ULTIMA. Cols. 4 y 5)

ESPERAN UNA PROTESTA DE CUBA EN E. U.

Por no tomar medidas contra las actividades de elementos comunistas contra el Gobierno

WASHINGTON, marzo 4. (AP) El representante a la Cámara, por Nueva York, Hamilton Fish, agregó hoy a sus recomendaciones para combatir el comunismo en los Estados Unidos, que espera que los Embajadores de Cuba y México, así como los Ministros de otras Repúblicas de América, protesten ante el Departamento de Estado de que continúen en Nueva York las actividades comunistas contra todos los Gobiernos latino-americanos.

La comisión camaral nombrada para investigar el desarrollo del comunismo en Norte-América, suspendió hoy sus sesiones, aunque Mr. Fish dice que velará por el cumplimiento de sus recomendaciones, cuya aprobación propondrá a la Cámara de Washington en la próxima legislatura. Añadió que los acuerdos adoptados tienen el apoyo unánime del público norte-americano.

Mr. Fish afirma que es un acto hostil por parte del Gobierno de los Estados Unidos permitir que exista en Nueva York una Liga Anti-Imperialista, organización controlada por comunistas, para diseminar por los países latino-americanos propaganda revolucionaria.

Además, agregó, existe en Nueva York una Escuela de Obreros en la que se instruye abiertamente a los agitadores comunistas acerca de los mejores métodos para organizar brotes revolucionarios en naciones amigas.

LA DRA. OFELIA DOMINGUEZ Y CUATRO DAMAS MAS, DETENIDAS EN UNION DE 7 ESTUDIANTES

"LOS COMICIOS SERAN HECHOS CON HONRADEZ"

Así dijo el Conde de Romanones durante el ágape ofrecido por los corresponsales extranjeros

MADRID, marzo 4. (A. P.) —El mismo hecho de que España ha pasado por un período de agitación política es prueba de que la nación vive y avanza, dijo hoy el conde de Romanones en el almuerzo que dieron los corresponsales de la prensa extranjera en su honor.

«Hemos levantado la censura para los despachos dirigidos a la prensa extranjera, y, por lo tanto, pueden ustedes trasmitir libremente las noticias a sus periódicos», dijo. «El primer mensaje debe ser, a mi juicio, que en España reina completa tranquilidad.

»Esa no es toda la verdad. Una profunda inquietud espiritual existe todavía en España y les engañaría si dijese otra cosa.

»Pero un país sin malestar espiritual estaría muerto. La prueba de que España está viva y avanza, radica precisamente en el hecho de esta inquietud.

«Prometo que las elecciones serán legítimas y que el Parlamento será sincero, pero el gobierno jamás estará satisfecho hasta que la paz civil quede restaurada.

»Y la tendremos. Cien Poincarés no podrían poner a España en pie sin la paz interior.

»España parece ahora con mayor importancia en la prensa extranjera que en ningún otro momento de su historia. Como buena es ésta puesto que cuanto más sepa el mundo acerca de España mayor será la confianza que tenga el mundo en nosotros».

Fueron enviados al Castillo del Príncipe. No se hallaron documentos comprometedores

Un verdadero ejército de expertos, al mando de su jefe, el teniente Calvo, hizo irrupción ayer tarde en el edificio Valle Iznaga, sito en Habana 61, entre O-Reilly y San Juan de Dios, por haber recibido confidencias de que varias personas estaban allí reunidas, conspirando contra el Gobierno.

Convenientemente armados y seguidos de una ambulancia, llegaron junto al citado edificio, dirigiéndose directamente al departamento número 3, donde tiene su bufete la doctora Ofelia Domínguez Navarro, Letrado de esta capital, la que en esos momentos se encontraba rodeada de otras personas más, quienes a la llegada de la policía no opusieron resistencia, disponiéndose a ser conducidas a la Jefatura de la Policía.

Se nombran los acusados Pura López González, de 21 años, vecina de Habana 61, amiga inseparable de la doctora Domínguez; Ana Quintana Auñón, de 24 años, de San Rafael 50; Ana Cañizares Martínez, de 2[illegible] años, domiciliada en Aramburo 1, altos, estudiante aquélla y taquígrafa ésta; María Lancís García y Fernández, de 64 años, residente en Quince número 28, dedicada a las labores de su hogar; la repetida doctora Domínguez; Mario Fernández y Trujillo, de 17 años, vecino de Antón Recio 52; Víctor Hugo Fernández y González, de 19, de Gervasio 116, Raúl Oms Narbona, de 21 que vive en Villegas 73 e Ismael Seijas Guzmán, de 24 y con domicilio en Cerro 8[illegible]

Todos, convenientemente [illegible] fueron introducidos en la jaula-cárcel.

(Continúa en la ULTIMA, col. 4)

HOY CONFERENCIARAN LOS REVOLUCIONARIOS DE AREQUIPA CON LA JUNTA

LIMA, Perú, marzo 4 (A. P.)—Los delegados del gobierno revolucionario de Arequipa llegaron en la tarde de hoy a esta capital, en aeroplano, y se sabe que la nueva Junta Provisional se propone conferenciar mañana con ellos a las tres de la tarde.

La reunión será presidida por Monseñor Mariano Holguín, administrador apostólico y arzobispo de Lima.

Los delegados de la revolución y los representantes del Gobierno se reunirán en la Cámara de los Diputados.

EN CAMAGUEY SE HA DECLARADO UNA HUELGA CONTRA EL PRECIO DEL FLUIDO ELECTRICO

UN RAS DE MAR AZOTO A EE. UU.

De New York a Maine toda la costa oriental fué inundada

BOSTON, Marzo 4. AP.—Ayudado por un fuerte viento y una cortina de nieve, el mar azotó hoy las costas orientales de los Estados Unidos desde la bahía de Nueva York a Maine, inundando porciones de la costa que no había visitado en los últimos veintidós años.

Muchos pueblos situados cerca del mar se inundaron.

Las propiedades sufrieron grandes daños, especialmente las casitas de verano, muchas de las cuales fueron arrastradas al Océano.

Las comunicaciones ferroviarias eléctricas y de vapor, así como el tráfico de automóviles quedaron interrumpidas en unos casos porque los rails fueron arrancados por el oleaje y en otros porque el agua llegó a alcanzar una gran altura.

Incontable número de automóviles quedaron inmóviles bloqueando las carreteras.

Calcúlase en unos cien mil pesos las pérdidas que ha sufrido Revere Beach.

La ciudad de Lynn está casi aislada por el ras. Las ambulancias extrajeron a los niños de las escuelas, que estaban rodeadas de agua.

Las casas comerciales dejan sus vidrieras sin iluminar

CAMAGÜEY, marzo 4. DIARIO, Habana.

Por importantes y numerosas casas comerciales de esta ciudad se ha iniciado una huelga contra el alto costo del fluído eléctrico. Al efecto, han tomado el acuerdo de dejar a oscuras las vidrieras de todos los establecimientos asociados a la huelga.

En las vidrieras aparecen letreros impresos, declarando que los propietarios prefieren tener esos departamentos a oscuras, antes que someterse a las altas tarifas de la Compañía de Electricidad.

OTRO MOVIMIENTO

Varios elementos ferroviarios de Camagüey, han iniciado otro parecido movimiento huelguista o de boycoteo, contra las casas comerciales que hacen traer sus mercancías por la vía de la Carretera Central, y que no utilizan el ferrocarril, como hacían anteriormente.

NUEVO JEFE DE POLICIA

En el día de hoy ha tomado posesión del cargo de Jefe de Policía de la ciudad de Camagüey, el comandante Lorenzo L. Luaces, quien ha sido designado para ese alto puesto por el nuevo Alcalde Municipal.

Luaces, Corresponsal.

POR EL PACTO NAVAL Anglo-Franco-Italiano, la cuestión de Paridad no se ha resuelto, sino aplazado hasta 1936. (Véase la pág. 4).

DEFENSOR PARA EL C. ESPINOSA

Permanece aislado y se agrava su situación en el proceso.

Todos los servicios de guarda y vigilancia de Palacio han quedado refundidos nombrándose jefe, como supervisor de los mismos, al Comandante Alonso. Ya ha tomado posesión del cargo.

A solicitud del doctor Juan Espinosa, hermano del Ayudante presidencial acusado, la Cámara de Representantes en sesión secreta del martes, acordó el nombramiento de una comisión que se acercara al Honorable señor Presidente y le rogase consintiera que su compañero en el Congreso pudiera visitar al detenido y se le dieran facilidades para su defensa, nombrando al efecto un abogado consultor.

Dicha comisión, que integraron los señores Guas, Rey, Tomé y Urquiaga se entrevistó ayer con el general Machado. Según se asegura, el Presidente manifestó que existían detalles que reforzaban la acusación del soldado Camilo García.

El Primer Magistrado, aunque no accedió a que el comandante Espinosa fuese visitado por sus familiares, dió a los visitantes la seguridad de que el proceso se instruiría con toda diafanidad, dándoseles a los acusados Espinosa, Díaz y Martín todas las oportunidades legales para su defensa.

La presente foto fué tomada ayer tarde, durante la visita que la notable escritora inglesa, Mrs. D. C. F. Harding, hizo a nuestro Director en uso de licencia, doctor José I. Rivero, con el cual departió breves momentos. Mrs. Harding, que es miembro distinguido de la nobleza británica, ha destacado de entre sus obras la trilogía de escenificaciones de vidas de grandes pintores, que le ha valido cálidos y merecidos elogios. DIARIO DE LA MARINA publicará mañana una entrevista de uno de sus redactores con la distinguida dama. En ella Mrs. Harding nos dará a conocer su obra literaria pasada y futura.

ENTRARAN SIN PAGAR DERECHOS LAS PAPAS QUE SE DESTINEN SOLAMENTE PARA SEMILLA

CESANTES MAS CATEDRATICOS

Suprimidas las comisiones que habían sido concedidas

Fué sancionado ayer con la firma del Presidente de la República, un decreto propuesto por el Secretario de Instrucción Pública y por el cual se declara cesantes a todos los catedráticos de los Institutos, Escuelas Normales y Universidad, que se encontraban nombrados en comisión después de la excedencia a que dió origen la clausura de los respectivos planteles.

Esta medida ha sido propuesta por el Dr. Céspedes en su deseo de mejorar la organización de los servicios del Departamento y con miras a utilizar en ellos, solamente a quienes en realidad resulten útiles y necesarios para la mejor eficiencia de las tareas de aquella Secretaría.

Ahora se busca la manera de que dadas las exigencias de las actividades propias de este Departamento sean utilizados también en comisión quienes resulten indispensables.

SALIO PARA LA HABANA EL DR. NEMESIO LEDO

NEW YORK, Marzo 4.—(AP).—A bordo del vapor «Oriente» partió hoy para la Habana, en viaje de vacaciones, el doctor Nemesio Ledo, primer secretario de la Embajada de Cuba en Washington. Lo acompañan su esposa y su hijita María.

Han sido modificadas varias partidas de los Aranceles

Por decreto presidencial, a propuesta del Secretario de Hacienda, han sido firmados los decretos, cuyas partes resolutivas publicamos a continuación, modificando partidas del vigente Arancel de Aduanas:

Primero: Que la partida doscientos sesenta (260) del vigente Arancel de Aduanas en sus letras «A», «B» y «C» quede redactada en la forma y con los adeudos siguientes: Partida 260: Papas y demás hortalizas y legumbres frescas: «A», papas certificadas para semillas, cortadas en pedazos, con los brotes germinativos bien visibles, conservados en ceniza u otras sustancias, y las enteras o sin cortar en pedazos, asímismo certificadas, de las variedades acordadas o que en lo sucesivo acuerde la Secretaría de Agricultura, Comercio y Trabajo, que se importen para ser empleadas únicamente como simiente en la oportunidad y con las formalidades y garantías que establezca la Secretaría de Hacienda. Tarifa máxima: libre. Tarifa general: libre. Tarifa para los Estados Unidos: libre. «B», papas, no especialmente tarifadas, importadas desde primero de noviembre hasta el treinta de junio, inclusive, de cada año. P. B. Unidad de adeudo: 100 kilogramos. Tarifa máxima: $10. Tarifa general: 5. Rebaja a los Estados Unidos: 20 por ciento. Tarifa para los Estados Unidos: $4. «C», papas, no especialmente tarifadas, importadas desde primero de julio hasta treinta y uno de octubre, inclusive, de cada año. P. B. Unidad de adeudo: 100 kilogramos. Tarifa máxima: $10. Tarifa gene-

(Continúa en la ULTIMA, col. 3)

LA AUTOPSIA DE LAVIELLE

Comprueban los forenses que recibió el tiro de espaldas

Ayer mañana en el Necrocomio, los doctores Barreras y Barroso, director y subdirector respectivamente de dicha dependencia municipal, practicaron la autopsia al cadáver del que fué en vida nuestro compañero señor Máximo Lavielle y Lavalette. El Secretario Judicial del Juzgado de Instrucción de la Sección Segunda señor Ignacio Tamayo, por delegación del juez doctor Andrés Domingo y Morales del Castillo, presenció el acto.

Los forenses, en escrito que ratificaron más tarde, informaron que el occiso recibió un balazo cuyo orificio de entrada se halla situado en la espalda, siendo el disparo hecho en un plano perpendicular al eje del cuerpo, y por la parte izquierda, atravesando la bala, el bazo, el estómago por dos lugares y el riñón izquierdo, alojándose la bala en el tejido grasoso del abdomen.

José Francisco Soto Navarro será procesado hoy, por homicidio, con exclusión de fianza al cumplirse las setenta y dos horas del hecho.

De su defensa se hará cargo el doctor González Sarrain, y el doctor Carlos M. Palma será el acusador privado en la causa.

M.E.C.D. 2016

Nos ufanamos de ofrecer siempre el cigarro de más alta calidad. Y como hay indiscutiblemente muchos buenos fumadores en Cuba, no nos afecta en modo alguno—ni nos afectó nunca — la competencia a base de premios y regalos.

PARTAGAS DE LUXE

Ovalados.

Hace cumplida justicia a nuestro lema: En tabacos y cigarros, Partagás y nada más.

UN GRUPO DE EDUCADORES DE E. U. LLEGO AYER A LA HABANA

Visitarán al Jefe del Estado. El «Munargo» trajo ciento treinta y cinco turistas. Llegó un grupo de nadadores

En el vapor «Iroquis» llegó ayer a La Habana, el preeminente político norteamericano Mr. Edward F. Colladay, Delegado por el Partido Republicano de los Estados Unidos en Washington.

El teniente Jacinto Calvo, cumplimentó a dicho caballero.

UNA EXCURSION

Por la misma vía llegaron ayer un grupo de educadores y miembros de una Asociación Caritativa de los Estados Unidos que venían acompañados por el señor Rafael R. del Vizo, anunciador en castellano de la estación radiofusora de Miami W. Q. A. M. que frecuentemente allí reclamos a favor de Cuba.

Este grupo se propone cumplimentar al señor Presidente de la República.

EL «ULUA»

De New York y conduciendo carga general, seis pasajeros para La Habana, entre ellos los señores Esteban Horneyok y señora y Graciela Castañeda, así como 63 turistas que irán a Cristóbal y Puerto Barrio llegó ayer el vapor americano «Ulúa» de la Flota Blanca.

EL «DE LA SALLE»

Del Havre vía puertos de Canarias llegó en la noche del martes y fue despachado ayer, el vapor francés «De La Salle», que trajo carga general, 35 pasajeros para La Habana y 29 en tránsito para Galveston.

Fueron pasajeros de este vapor los señores doctor León Mir, Julia Habring, María J. Laumarque, Isabel Parrilla, María de C. Muñoz, Enriqueta García, Juan J. Chals, el Padre Tomás Lombardero, H. Gregorio Hernández, Antonio C. San Luis, María del C. Pérez e hijos, María Quintana y familia.

EL «MANUEL ARNUS»

En el trasatlántico español «Manuel Arnús» que arribó de Barcelona vía New York, llegaron ayer Emilio Aguilló Sambola y señora, Manuel García Tuñón, Elías Albagli, Gabriel Ballesteros, Mateo Soler, María Rufi, Francisco Sepúlveda, Jacinto Torres, Rogelio M. de Arellanos y señora, Carmen Gonzalo, José Veiga, la artista americana Talla Wood, Raquel Dec de Rodríguez e hijos, Pilar Mata, Teresa Zárate y otros.

Trajo este barco el cadáver del señor Melitón Pérez, Canciller que fue del Consulado de Cuba en Cádiz.

LA RUTA DE LA FLORIDA

Por el vapor americano «Governor Cobb» llegaron ayer 121 pasajeros entre ellos los señores Joseph Dorrey, manufacturero, los oficiales de la Armada Británica Henry Volant Balfow y Balfon Baker que estuvieron destacados en China, últimamente y la periodista de Atlanta, Georgia Betty Bearder e hijas.

EL «MUNARGO»

El vapor americano «Munargo», llegó ayer procedente de New York y Miami, con 135 turistas. Vinieron en este barco, los champions de natación que darán una exhibición el hotel Nacional. Se nombran estos atletas, Ben Grady, Fred Basset, Joe Farley, Paul Brady y Helenn Wainwright.

Fué pasajero del «Munargo», el Juez de la Paz del Condado de Sahmkin, Hon. William Steel, que pertenece a la redacción del «Daily Herald» el cual es portador de varias cartas de recomendación para personas de esta capital.

El «Munargo» ha traido 9 polizones que embarcaron para New York en el puerto de Matanzas en el vapor «Munric» de la propia compañía, y de ellos son 8 chinos y un español.

Consignada al Jefe de la Policía Judicial, señor Fors, ha llegado en el «Munargo» una escopeta de caza.

EL «TURRIALBA»

De Puerto Cortés, y conduciendo carga en tránsito y 10 pasajeros en trasbordo y 9 pasajeros para La Habana, llegó el vapor americano «Turrialba».

EL «TOLOA»

Anoche llegó de puerto Barrios y Cristóbal el vapor americano «Toloa» que conduce cargamento de frutas y pasajeros para New York y pasajeros para La Habana.

SALIDAS

Salieron ayer el «Iroquois», para Miami; el «Turrialba», para New Orleans; el «Toloa», para New York el «Sud Africano», para New York, el «Cristóbal Colón», para Veracruz, el «Tapti», para Texas; el «North Land», para Key West; el «Estrada Palma», para Key West; el «Cartago», para Cristóbal; el «De La Salle» para Houston.

EL «OROYA»

El trasatlántico inglés «Oroya», de la Compañía Mala Real Inglesa, es esperado en la mañana de hoy a las once, procedente de Liverpool y escalas en puertos españoles del Norte.

Este lujoso buque inglés conduce numerosos pasajeros para este puerto y de tránsito para Valparaiso y otros puertos de Centro y Sur América.

EL «SANTA BARBARA»

El vapor «Santa Bárbara», de la Grace Line tomará puerto en la mañana de hoy, procedente de San Antonio, Chile y otros puertos del Perú. Seguirá viaje a New York.

EL «SALVADOR»

A las nueve de la mañana de hoy llegará el vapor «El Salvador», procedente de San Francisco, California, siguiendo viaje para New York.

DOS YATES AMERICANOS

Han salio de Nassau para este puerto los yates de recreo «Caroline» y «Salia», que son esperados en el día de hoy.

EL «MANUEL ARNUS»

A las 11 de la mañana de hoy zarpará para New York, Cádiz y Barcelona el trasatlántico español «Manuel Arnús» que lleva carga general y un regular número de pasajeros.

EXPULSADOS

En el «Manuel Arnús» serán expulsados los siguientes súbditos españoles: José Roig, José Gutiérrez, su esposa María del Pilar Seijo y dos hijos; Manuel Mosquera, Andrés Rodríguez, Enrique Bellon y Jaime Baella, todos los cuales han sido declarados indeseables, por estar complicados en hechos relacionados con atentados terroristas en el interior de la República.

LOS QUE EMBARCAN

Hoy embarcarán en el «Manuel Arnús», José Luis Trémols, José M. Fernández, la religiosa Elvira Mora, Concepción Pérez, María Bosch y familia, Felipe Mijares, Luis A. Aracil, Agustín Gallego y Olindo Ferrer y familia.

EL «KUNGSHOLM»

Este barco sueco, llegará a puerto el día 7, con una numerosa excursión que efectúa un viaje por las Antillas.

Zarpará de este puerto para seguir su recorrido el día 9, habiendo retrasado un día en sus itinerarios.

"Piesiloides"

Increíble que esta juanetera de 35 cts sellos por correo, de J. Frías Alfaro, de Villegas núm. 50, cure en el acto y dure tres años. Hay para callos. No falla uno. Pruebe.

3226 4

CASOS y COSAS

Si un sombrero, dice Herrero
tiene copa y nos da sombra,
todo aquel que un árbol nombra
nombra también el sombrero.

Afirma el gran Benavente
que es sólo la escupidera
una vasija cualquiera
donde **no es**... la gente.
Y agrega el insigne autor
con palabras muy sencillas,
que es para echar las colillas;
mas no adentro: alrededor.

—Por qué la gallina pone
el huevo, tía Ed...ira?
—Hija, porque si lo **tira**,
el huevo se descompone.

Tágsi toztra farragán
Chasqui fazgan lasta gama.
. . . . . .
¿No les gusta este epigrama?
Sépase que es alemán.

Sergio ACEBAL.

LA SRA. PRESIDENTA RECIBIRA HOY A LA EMBAJADORA DE ESPAÑA

Ayer tarde se verificó el sepelio del señor Melitón Pérez Sentemat, ex-Canciller de Cuba en Cádiz, y cuya muerte ocurriera en la citada ciudad andaluza hace apenas un mes.

El féretro que conducía los restos del desventurado miembro del Servicio consular llegó por la mañana a bordo del vapor Manuel Arnus.

Acudieron al acto de dar cristiana sepultura al cadáver del señor Sentemat el Subsecretario de Estado en su calidad de Jefe del Personal de la Secretaría y varios funcionarios y empleados del departamento del Exterior compañeros del desaparecido.

El acto fué sencillo, y se llevó a efecto a las cuatro y media de la tarde.

RECIBE HOY LA PRESIDENTA DE LA REPUBLICA A LA EMBAJADORA DE ESPAÑA

La esposa del Primer Magistrado de la Nación, Doña Elvira Machado de Machado hizo participar a la Embajada de España en Cuba, Doña Victoria de Méndez de Vigo, que será recibida en la tarde de hoy en Palacio.

La primera dama de la nación ofrecerá un t a la distinguida esposa del representante de Su Majestad Católica en Cuba.

LA NUEVA LEGACION DE ITALIA

El Ministro de Italia en Cuba, señor Rafael N. Boscarelli, dio cuenta al Protocolo de la Secretaría de Estado el haber trasladado el domicilio de la Legación.

El diplomático recibe oficialmente a los subditos italianos y a sus amistades en general en la casa situada en la calle C número 15 en el Vedado.

EDICTO

DOCTOR CARLOS MANUEL DE LA TORRE Y GONZALEZ LLORENTE, JUEZ DE PRIMERA INSTANCIA DE ALMENDARES. HABANA.

Hago saber: que en los autos del juicio ejecutivo seguido por Isidro Valverde y Cabello, contra la sociedad «J. Romero y Compañía», a instancia de la representación del tercerista de mejor derecho Eduardo de la Presa y Ramírez, por providencia de esta fecha, he dispuesto sacar a nueva subasta en quiebra y por término de ocho días, los bienes muebles embargados al deudor, de la siguiente descripción: Dos prensas para hacer mosaicos, marca «Leony», cuatro moldes de hacer mosaicos; cuatro artesas para hacer las mezclas en la fabricación de mosaicos; una caja de caudales «La Mutua»; veinte y tres moldes para la misma operación; doscientas secaderas de mosaicos. Se advierte a los licitadores, que no se admitirán posturas que no cubran los dos tercios del avalúo, o séase de la cantidad de CUATROCIENTOS CINCO PESOS moneda de curso legal en que han sido tasados los bienes; que deberán consignar previamente en la mesa del Juzgado o local destinado al efecto una cantidad en efectivo, igual por lo menos al diez por ciento del avalúo, sin cuyo requisito no serán admitidos; que el remate ha sido señalado para el día 16 del corriente mes a las nueve y treinta de la mañana en la Sala de Actos del Juzgado, situado en Paseo de Martí 15, bajos; y que los autos se encuentran en la Secretaría del que refrenda a la disposición de los que deseen examinarlos para poder tomar parte en la subasta.

Y para su publicación en un periódico de esta localidad, libro el presente, en la Habana, a dos de marzo de mil novecientos treintiuno.—**Doctor Carlos Manuel de la Torre.**—Ante mí **Enrique Whitmarsh García.**

3225 1d 5 Marz.

DINERO

Sobre alhajas.
Vea la calidad y precio de nuestras prendas.
LA REGENTE
Neptuno, 39. Tel. A-4376

Don Genaro Acevedo

Hace días que se halla en la Covadonga—en el pabellón «Incián»—donde fué operado felizmente por el ilustre doctor Varona nuestro querido amigo don Genaro Acevedo, quien está ya, según nuestras noticias, completamente fuera de cuidado.

A su distinguida familia, que le acompaña, como al insustituible Presidente de la Sociedad Asturiana de Beneficencia, nuestro parabién, tanto por el éxito de la operación, como por las pruebas de simpatías que viene recibiendo de sus numerosas amistades.

¿Se siente RESFRIADO?

Ataúquelo a tiempo con unas dosis de este eficaz remedio.

Tome Laxativo **BROMO QUININA** con la firma E. W. GROVE en la cajita

INVESTIGACION SOBRE EL ALZA EN PRECIO DE LA GASOLINA

El Consejo de Secretarios acordó estudiar el asunto. El pago del financiamiento de 20 millones se prorrogará por 2 años

Ayer celebraron Consejo de Secretarios los miembros del Gabinete del Presidente Machado, bajo la presidencia de éste, durando el cambio de impresiones hasta pasadas las dos de la tarde.

He aquí la nota oficial facilitada a los periodistas, de los asuntos resueltos:

«El señor Secretario de Estado, interpretando los deseos de los miembros del Consejo, propuso, y fue aprobado, que constara en acta la condenación más enérgica y sincera del Consejo por el criminal atentado de que fuera objeto días pasados el Honorable señor Presidente. Con frases de afecto, agradeció el señor Presidente estas demostraciones de lealtad y de compenetración que le dieron sus colaboradores en el gobierno.

«El señor Secretario de Gobernación abundó en los conceptos y frases emitidas por el señor Secretario de Estado; y el señor Secretario de Justicia, recomendó, como resultado del estudio que ha hecho de la causa que se le siguió, el indulto del señor Rafael Antonio Sori y Gomez, que cumple condena en la Cárcel de Cienfuegos por delito electoral. El Consejo aprobó dicho inquito.

«El señor Secretario de Hacienda informó al Consejo que se ha llegado a una inteligencia con el Chase National Bank para prorrogar hasta dos años mas, de tres en tres meses, el pago de las obligaciones contraídas por el obierno en crédito de 20 millones efectuado a virtud del último financiamiento, obligaciones que se cumplan dentro de algunos días. Se estimó sumamente halagadora esta noticia ya que es una prueba más del crédito y seriedad del Gobierno. Seguidamente se acordó autorizar al Secretario de Hacienda a fin de que estudie la forma para que los aumentos tarifarios consignados en los Decretos 177 y 178 últimamente dictados, en relación con las carnes y los cereales, no se apliquen a las mercancías salidas de puertos extranjeros con destino a Cuba, antes de la vigencia de dichos Decretos; asunto que insistentemente venían solicitando numerosas corporaciones económicas.

«El Secretario de Agricultura propuso y se acordó, que se denuncie el convenio de Madrid, en relación con las marcas, a fin de que quede en toda su integridad la legislación que dicho convenio modificaba.

«El Secretario de Comunicaciones dió cuenta de la brillante inauguración del servicio postal aéreo con los países de América, e informó ampliamente de los positivos beneficios para Cuba que es lógico esperar del mismo.

«Y por último, el Consejo estuvo considerando distintas sugestiones de los señores Secretarios en relacion con el aumento indebido del precio de la gasolina, y poniéndose a adoptar todas aquellas medidas que sean pertinentes, si se llega a la conclusión, después del estudio que se haga del asunto, que la subida del precio normal de dicho artículo, que puede ser considerado hoy como de primera necesidad, es injustificado.

¿SUFRE USTED DE ESTREÑIMIENTO?

Son innumerable los remedios que se ofrecen para el estreñimiento. Muchos de ellos proporcionan alivio momentáneo, pero crean el hábito de tomarlos. Otros, contienen calomelanos y medicamentos minerales peligrosos que se retienen en el sistema, se alojan en las coyunturas y producen dolores. Los hay también que son purgantes enérgicos que producen retortijones de tripas y dejan a la persona decaida y extenuada.

No se tomen aceites lubricantes que sólo sirven para engrasar los intestinos y crear su inactividad contra lo prescripto por la naturaleza.

Un laxante puramente vegetal, como son las Pildoritas de Carter para el Hígado, activa sutilmente el hígado, promueve el flujo de la bilis, evacúa suavemente los intestinos hasta dejarlos perfectamente limpios, y el estreñimiento desaparece. Después, el estómago, el hígado y los intestinos recobran su actividad natural y el sistema todo se tonifica beneficiosamente. De venta en todas las boticas en paquetes rojos genuinos, o dirigirse a Ignacio Sanchez Leal, Apartado 2211, Habana.

¿TOSE?
PRUEBA GRATIS
ALQUITRÁN
Legítimo de
PINO POR SARRÁ
Sólo una muestra a cada persona mediante la presentación de este periódico, en la Droguería Sarrá, mañana

BANCO del COMERCIO
COMPRAMOS CHEQUES Y LIBRETAS DE ESTE BANCO
VITI, AGUIAR 91

HIJOS DE OLIMPIO PEREZ
BANQUEROS
Santiago de Compostela, 16. Villagarcía de Arosa. Cervantes 16. Méndez Núñez 3
CASAS ANTECESORAS:
Manuel Peresaenz; Hijos de Peresaenz; Olimpio Pérez; Olimpio Pérez e Hijos.
Intereses que abonamos en cuentas de pesetas:

Disponible a la vista	2 %
„ a tres meses	2½%
„ a seis meses	3 %
„ a un año	4 %

También abrimos cuentas en monedas extranjeras. Nos encargamos de la compra y venta de toda clase de valores en las Bolsas de España y del Extranjero, etc. Recomendamos que al solicitar los giros exijan que sean extendidos precisamente a nuestro cargo.

R. I. P.

El Señor

Don Braulio Valdés-Busto y Orozco

Falleció en la Habana el día 7 de Febrero próximo pasado, confortado con todos los auxilios espirituales.

Su viuda que suscribe, a nombre propio y en el de los demás familiares presentes y ausentes,

RUEGA a sus amigos y personas piadosas lo encomienden a Dios en sus oraciones; así como que se sirvan asistir al acto del funeral que ha sido dispuesto para las 8 y media antes meridiano del día de mañana, viernes 6, en la Iglesia de San Juan de Letrán, calle 19 entre I y J, Vedado. El Excelentísimo y Reverendísimo señor Arzobispo de la Habana se ha dignado conceder indulgencias en la forma acostumbrada por la Iglesia.

Habana, 5 de Marzo de 1931.

Arcadia ZARATE viuda de VALDES-BUSTO.

FUNERARIA DE PRIMERA CLASE
ALFREDO FERNANDEZ
SAN MIGUEL 63 TELF. A-4348

NO HAY
ALMORRANAS
POR ANTIGUAS Y REBELDES QUE SEAN QUE NO SE CUREN EN POCOS DIAS POR EL TRATAMIENTO MIXTO
GOTAS **ESCULEOL**
Y BALSAMO **SUELTA**
ALIVIO INMEDIATO
EXITO SEGURO, AUN CUANDO HAYAN FRACASADO LAS DEMAS MEDICACIONES
A. FOURIS. 13 Rue Lacharrière, PARIS (XI)

MATANCERAS

UN ALMUERZO

En Montserrat.

Lo ofrecen el sábado las Antiguas Alumnas del Colegio Irene Toland, a las doce del día.

Fiesta para la que se han cursado invitaciones a todas cuantas señoras y señoritas pertenecieron a aquellas aulas.

Saldrán las excursionistas desde el mismo Colegio en varios ómnibus que tienen al efecto contratados.

Se cierra mañana viernes las adhesiones, no pudiéndose aceptar, después de las doce del día ningún cubierto que no se haya pedido antes de esa hora. Sépase así.

POSPUESTA

Una boda.

No es ya el diez y nueve de marzo como se publicó el enlace de la señorita de la Portilla, la encantadora Pira y el estimado joven Joseito Aguirre.

Se ha señalado ahora definitivamente para el Domingo de Resurrección.

Es causa de ese cambio de fecha el trouseau de la fiancée que no estará terminado hasta pasado marzo.

Tendrá carácter íntimo el ceremonial.

Es lo acordado.

EN EL OROYA

Rumbo a España.

Hace sus preparativos de viaje para principios de abril, los esposos Blanca Rosa del Campo y Maximino Menéndez, que pasarán el verano en la ex-metrópolis.

Tienen sacado ya pasaje en el gran trasatlántico inglés que es de los más lujosos paquebots que hacen la travesía en la América.

NEMESITO URRECHAGA

A México.

Trasladado por la Institución bancaria en que presta sus servicios en New York, ha sido trasladado a la capital azteca, el distinguido joven, que es hijo de nuestro apreciable amigo el señor Nemesio Urréchaga y Agote.

Por su comportamiento, por su competencia en los negocios y por las muestras que ha dado de su conocimiento en los mercados de la América latina, en justo premio a su labor ha sido ascendido en su carrera el joven Urréchaga y destinado a la oficina bancaria de la gran ciudad mexicana.

Lo felicitamos sinceramente.

LADY GROOM

En nuevo home.

Ha dejado su apartamento del Hotel Louvre, para ir a residir en la hermosa casa de los Guiteras en la calle de Maceo.

Tiene allí un precioso departamento en la residencia de la señora Ana María Guiteras viuda de Mc Cafferty.

Allí permanecerá por todo el tiempo que se prolongue su estancia en Cuba. Por cierto que al hablar de la señora Groom, pláceme decir que acaban de ser presentadas en la alta sociedad de Londres, dos de sus sobrinas, las bellas hijas de una hermana suya casada con un Lord del Parlamento británico.

EL DR. ROGELIO MORGADO

En el Hospital de Homicultura.

Acaba de ser nombrado por el Secretario de Sanidad y Beneficencia para una plaza de interno en el gran establecimiento, que es legítimo orgullo de Matanzas.

Tomó posesión del cargo ya.

Y se encuentra entre nosotros desde fines de la pasada semana.

El doctor Morgado que es joven soltero, muy culto, muy estudioso, muy afable, se ha captado las simpatías de sus colegas los médicos matanceros desde su arribo a la Yucayo.

El cronista lo saluda cumplidamente, deseándole éxitos mil en su profesión.

VISITANTES DISTINGUIDOS

Los esposos Portilla-Lavastida.

Estuvieron en Matanzas el domingo el doctor Florencio de la Portilla y Guillaume y su elegante esposa Mayita Lavastida y Trelles.

Los acompañaba su hija Esther, una mignone encantadora, colegiala de uno de los planteles educacionales más importantes de la Habana.

Los esposos Portilla-Lavastida, que figuraron en nuestra sociedad en rango principalísimo, fueron objeto de los mayores agasajos por parte de las innúmeras amistades con que aquí cuentan.

DEL ROTARY

Un almuerzo hoy.

Homenaje que rinden con Juan Quirós los miembros del club matancero a sus compañeros pinareños que pasan hoy con dirección a Villaclara, donde permanecerán hasta el próximo lunes.

Al Parque Machado, a ese mirador de la ciudad yumurina, que tan grata impresión causa al que nos visita, van los miembros de la Directiva del Rotary para dar la bienvenida a sus colegas.

Seguirán, después de almuerzo, los pinareños viaje a Santa Clara, abandonando nuestra población, por ese otro sitio tan bello, como el Malecón de la Playa y las alturas de Bellamar.

Seales gratísima la corta estancia aquí, de los Rotarios vueltabajeros.

LA FAMILIA BEATO

Guardan cama todos los de aquella casa de Byrne cincuenta y cuatro, víctima de la epidemia reinante de la grippe.

Está solo en pie el jefe de élla, el doctor Miguel A. Beato, que abandonó sus habitaciones ayer, reclamado por su gran clientela, y sin estar aún del todo bien.

Hasta la servidumbre de los esposos Beato-Núñez son víctimas de esa epidemia, que se ha enseñoreado de Matanzas, no dejando un solo hogar sin visitarlo.

Hacemos votos por el restablecimiento de enfermos a los que tanto queremos.

DE VIAJE

Una bella dama.

Nos abandona hoy para una corta temporadita en la capital, la joven y gentil señorita Conchita Fariñas de Castro, la esposa del Director de la página matancera de «Heraldo de Cuba».

Unos días estará fuera de su home la señora Fariñas de Castro, que es Secretaria del Matanzas Tennis Club.

Y ya que hablo del Tennis, que estando en cama su Directora, la señora de Botet, ausente la Secretaria señora de Castro, y de duelo la Presidenta señora de Amézaga, por el fallecimiento del señor Rodríguez Pereira, primo suyo, es casi seguro que no tengamos fiesta el sábado en aquella sociedad.

Nada hay aún resuelto sobre el baile de fantasía de que ya he hablado en otras notas.

Baile fijado para el sábado 7.

UN EXITO

Resonantísimo.

Puede así decirse de la Academia que acaban de abrir con los doctores Labra y Dihigo otros catedráticos del Instituto matancero, cuyos nombres publiqué ya en estas «Matanceras».

Sin un solo pupitre vacíos, de los muchos con que cuenta ese plantel, abrió sus puertas ayer mañana la Academia Labra.

Se verán precisados a ampliarla.

Porque, como ya dije, hasta de la Habana y otras poblaciones de la Isla han recibido demandas de alumnos que desean continuar sus estudios de segunda enseñanza.

El cuerpo de profesores de la Academia Labra, en el que figuran con el sabio maestro, los doctores Dihigo, Julio César, Vitier, Medardo, la señora Llorens, Inés Guiteras y otras destacadas figuras del Magisterio, es sólo de por sí una garantía para los padres que allí envían a sus hijos.

Predije este éxito cuando me cupo la satisfacción de ser el primero en anunciar a los padres matanceros, la apertura de esta Academia.

Y lo he visto confirmado.

QUITICA ARCHER

Llega mañana.

Restablecida ya de la dolencia que le aquejó en la Habana, en la residencia de sus primos los Fanjul, en el Country Club, viene a terminar su convalecencia a casa de sus padres, comenzando al mismo tiempo un plan médico que se le ha impuesto y que deberá seguir rigurosamente.

La señorita Archer, que es vecinita de la Playa, disfruta en aquel caserío de simpatías muchas y a saludarla acudirán a su hermosa residencia de la calzada de General Betancourt, todas sus amistades.

RAMON ONETTI

De paso por Matanzas.

Nos visitó el lunes el distinguido caballero, que se dirigía a la mina de material asfáltico de la finca Angelita, que está por cierto dando resultados magníficos.

Trasladándose está el material preciso de esa mina a Rancho Boyeros, hoy General Machado, donde es apreciadísimo por la fábrica allí existente.

El señor Onetti, que almorzó en el Hotel París en compañía del ingeniero jefe de Obras Públicas del Distrito, tiene grandes esperanzas en el negocio emprendido con tanta fe, y que ha de ser en su explotación de beneficios grandes para esta provincia.

UN BAUTIZO AYER

En la Habana.

Llevado fué a la pila del Jordán para recibir el sacramento del bautismo, el último hijo de los esposos Mercy Plazaola y Luis Trelles.

Lo apadrinaron los jóvenes recien casados, el doctor Oscar González Espinosa y la señora Tulita Tapia Fluriach.

Se le impuso el nombre del padrino, festejándose en familia el grato acontecimiento en «Villa Paulina», la hermosa quinta de Larrea en la Víbora, hoy residencia de Luis y Mercy.

Sea enhorabuena.

EL CAPITAN ALFONSO

Ya en la Playa.

Está desde ayer en la quinta propiedad del Ldo. Betancourt, el simpático matrimonio Cándido Alfonso y Nena Baeza, que vuelve a aquel faubourg después de una ausencia de dos años de él.

Con el capitán Alfonso ha regresado a la playa su hija María Elena, la entusiasta jovencita, que será una de las leaders de aquella juventud en el presente verano.

Welcome, caros amigos.

LA ULTIMA NOTA

Para decir que se proyecta mañana en la pantalla de Sauto, la gran film «La Bestia del Mar», película de las más interesantes, de las más valiosas de cuantas últimamente han llegado a Cuba.

No se cabrá mañana en Sauto.

Manolo JARQUIN.

La gripe ataca a los más débiles— Acumule resistencia con la EMULSION DE SCOTT

de Aceite de Hígado de Bacalao con Hipofosfitos
AGRADABLE DE TOMAR
FACIL DE DIGERIR

Dr. J. A. HERNANDEZ IBAÑEZ
CIRUJANO UROLOGO DE LA ASOCIACION DE DEPENDIENTES
Enfermedades Venéreas; Vías Urinarias; Endoscopia y Cirugía de las Vías Urinarias. Consultas: Neptuno número 78, esquina a Manrique. De 11 a.m. a 1 p.m., y de 4 a 6 p.m. Teléfono A-5469. Habana.

MARCAS Y PATENTES
Lorenzo S. Ruiz
— En práctica desde 1912 —
Edificio Casteleiro, Departamento 401
Oficios 18. Cable y Telégrafo:
«TRADEMARK»
Teléfonos: I-4341 y A-9746
HABANA
Esta oficina cuenta con archivo clasificado para la investigación de las marcas.

DR. P. M SOUZA
Garganta, Nariz y Oídos, Hospitales de New York, Viena, Budapest. Habana. San Lázaro 226, de 2 a 4.

FARMACIA
DROGUERIA
DE
"JOHNSON"
DE TURNO LOS LUNES
Obispo N°30 TELEFONO-A-2129.

LA MAYOR
35 EDIFICIOS
700 EMPLEADOS
SARRÁ
DROGUERIA
ABIERTA TODOS LOS DIAS
TODA LA NOCHE LOS MARTES
A-8026 A-3641

FARMACIAS DE TURNO

JUEVES

HABANA

Calle y número	Teléfonos
Avenida de Bélgica 8 . .	M-4425
Avenida Menocal 6. . . .	M-4660
Avenida de la República número 337	U-4190
M. Gorgas y Oquendo .	U-6772
Colón 40	M-4525
Padre Varela y Zenea . .	U-5402
Salud 174	U-6895
A. Arias y Crespo . .	M-5533
Avenida Menocal y Príncipe	U-6873
Romay 55 esquina a San Ramón	M-4470
Marta Abreu 44	M-4740
Cuba y Acosta	M-9553
Avenida de Bélgica y R. del Brasil	M-4413
Avenida de Italia 41 . .	M-5706
Martín Morúa Delgado 43	M-9235
General Carrillo 62 esquina a Campanario . . .	M-2941
San Nicolás 229	M-5222
General Carrillo y General F Andrade	U-6889
Máximo Gómez 181. . . .	M-5030
Máximo Gómez 347. . . .	M-4490
Someruelos 26.	M-5003
Desagüe 69	U-6767
Ayesterán y Desagüe . .	U-6966
Oficios 35	M-4253
Víctor Muñoz 92	A-8201
Aguiar y Chacón	A-0111
San Rafael 12	A-5455
VEDADO	
Calle 17 entre E y F...	F-6110
Avenida Wilson 131 entre 16 y 18	F-6160
Calzada entre Paseo y 2.	F-6174
Calle 23 número 458 entre 8 y 10	F-6132
VIBORA	
Pocito y Reyes	X-2225
y	X-2351
O-Farrill y José Antonio Saco	I-7730
10 de Octubre y Josefina	I-7702
y	I-7240
10 de Octubre 5574½ . .	I-7660
Concepción y Porvenir .	X-3030
Santa Catalina y Cortina.	I-7786
JESUS DEL MONTE Y SANTOS SUAREZ	
Zapotes 22, esq. Flores .	I-2213
Quiroga y Delicias. . . .	I-7772
10 de Octubre 280. . . .	I-7378
10 de Octubre 204 . . .	X-3033
LUYANO	
Calzada de Concha 4 . .	X-2223
Calzada de Luyanó 101 letra A	X-3068
Calzada de Luyanó 211 .	X-2210
CERRO	
San Pablo 36	U-7026
Calzada del Cerro 558 .	I-7303

Nota.—Este grupo deberá prestar el servicio público todo el día y la noche de los domingos siguientes: Enero 18; Marzo 1; Abril 12; Mayo 24; Julio 5; Agosto 16; Septiembre 27; Noviembre 8 y Diciembre 20.

M.E.C.D. 2016

POR DISGUSTOS DE FAMILIA TRATO UNA SEÑORA DE ARROJARSE AL MAR

El dinero, el revólver, el carnet de identificación y la chapa le sustrajeron a un miembro de la Liga Patriótica

En el Muelle de Caballería trató ayer de arrojarse al mar una señora que, gracias al vigilante Fernando Pérez, de la policía del puerto, que se abalanzó a ella, sujetándola, no pudo realizar su propósito.

Al ser llevada a la oficina de la Policía del Puerto, dicha señora padecía de gran excitación nerviosa y declaró nombrarse María Gelpi Brito viuda de Planas, española, de 60 años de edad y vecina de Cuarteles, 24, exponiendo que había tratado de privarse de la vida por los disgustos que le proporcionaban sus familiares.

ARROLLADO

En Zanja y Soledad, frente al número 50 de la calle Zanja, el auto 44076 arrolló ayer a Arturo Sánchez, de la raza de color, de 53 años y que reside en dicha casa. Fué asistido de contusiones en la cabeza y fenómenos de conmoción cerebral en Emergencias. El chofer del auto Jacinto Valdés, vecino de Pasaje Montero Sánchez, quedó en libertad por estimarse casual el hecho.

QUEMADURAS

La niña Hilda Barreras, de 8 años y residente en Concordia, 118, sufrió graves quemaduras al encender alcohol una hermanita suya y explotar el reverbero.

PROCESADOS

Fueron procesados ayer los individuos siguientes: Eduardo Agaise y Valdés, que fingiéndose empleado municipal trató de cometer una estafa, fué procesado por usurpación de funciones con 300 pesos de fianza; Enrique Márquez Pérez, por robo, con dos mil pesos.

INTENTARON ROBAR

En la casa Infanta 62 1-2, domicilio de la señora Inés Matos viuda de Duarte, intentaron violentar la cerradura de la puerta, no lográndolo.

SUSTRACCION

En la Segunda Estación de Policía denunció ayer el señor Cirilo Pérez, de la Liga Patriótica, de 24 años, que le sustrajeron $2.80, la chapa, el carnet de identificación y el revólver. Ignora quién sea el autor de la sustracción referida.

ACADEMIA NOCTURNA

COMERCIO, INGLES, TAQUIGRAFIA, MECANOGRAFIA

Enseñanza en general para varones y señoritas.

17 núm. 233. — Vedado.

Teléfono: F-5594. — Precio: $5.00.

Director: L. Blanco.

LEY DE EMERGENCIA ECONOMICA

Todo lo relacionado para cumplir lo exigido en esta Ley, está ya a la venta en la PAPELERIA DE BELMONTE Y CIA.

COMPOSTELA, num. 113, entre Muralla y Sol.

LA COMISION ECONOMICA HA TRATADO EL PROBLEMA DE LAS COMPAÑIAS DE SEGURO

En el domicilio de su presidente, doctor Rafael Montoro, celebró ayer sesión la Comisión Económica, con asistencia de los señores Germán Wolter del Río, Oscar García Montes y del Jefe de Despacho, señor Juan Maspons.

Invitados, al efecto de continuar el debate sobre legislación de seguros, también concurrieron los señores W. R. Alison y V. R. Smith, en representación de las compañías de seguros extranjeras que funcionan en Cuba. Así mismo asistieron los señores José Leicea, Roberto Guardiola y José P. Díaz, en representación de la Asociación de Comerciantes y los doctores Virgilio Ortega y Henry Bennet, en la de las compañías nacionales de seguros.

Ocupó la atención de la Junta en dicha sesión, la lectura de un extenso memorandum presentado por la representación de las compañías extranjeras, en el cual se aducen consideraciones que se aprecian como fundamentales en toda legislación sobre seguros.

Cada uno de los señores comisionados consumieron repetidos turnos en defensa de sus puntos de vista.

La Asociación de Comerciantes, pidió, por medio de sus delegados, se mantuviera la inversión del 60 por ciento de las reservas en valores del Estado y empresas cubanos, impugnando muchos aspectos del memorandum.

Se acordó invitar a los propios señores a una próxima reunión.

ANUNCIESE EN EL Diario de la Marina

BURLA BURLANDO

ILUSIONES ECONOMICAS

En este mundo que tanto se precia de machucho y experimentado y hasta escéptico, todos los días se produce alguna nueva ilusión más o menos engañosa. No sería esto de extrañar entre los poetas y los idealistas que de sus ilusiones viven; lo raro es que los hombres "prácticos", los hombres de la "materia", resultan en estos tiempos los más "espiritualistas".

Están empeñados muchos obreros en disminuir, aún más de lo que están, los días y las horas de trabajo. ¿Para qué? Para gozar de más horas de descanso; para mantener más altos los sueldos y jornales; para, en suma, no producir demasiado, con lo que escasearán los objetos necesarios para la vida y se mantendrán altos sus precios.

Y aquí es donde surge de cuerpo entero la ilusión, si es que puede haber ilusiones corporales. ¿Qué provecho esperan estos obreros con mantener altos los precios de las cosas?

Porque el caso es que esa "conveniencia" de mantener los jornales altos y la carestía de las cosas se ha de extender a todos los trabajadores, por lo cual cada trabajador habrá encarecido lo suyo. Es verdad que al fin de cada semana verá realizado su gran anhelo de salir de la oficina pagadora con los bolsillos repletos de billetes de cien duros; más no tardará en darse cuenta de que aquella abundancia de dinero no es más que una ilusión completamente falaz.

Porque nuestro buen hombre tendrá que comer y al entrar en la panadería se encontrará con la ingrata sorpresa de que el pan ha tenido una **suba** a causa de que los "compañeros" panaderos trabajan menos y cobran mayores jornales. Y surgirá la inevitable disputa.

—¿Cuánto por este bollo?

—Diez centavos.

—Oye, tú: no hay que robar... La semana pasada me cobraste cinco.

—Es que con la disminución del trabajo y el aumento de los jornales en la panadería...

—Pero no es para aumentar el doble.

—Te diré: el aumento no es sólo cosa de los amasadores y los horneros... Entra mucha gente en la confección de un bollo... Los que siembran el trigo, los que lo siegan, los que lo acarrean, también han pedido aumentos y disminuciones, y los han logrado... ¿Te enteras?..

Y si fuésemos a seguir a nuestro hombre en su jornada de compras tendríamos que asistir en cada establecimiento a una controversia parecida, cuando no más agria. Tendrá que comprar un sombrero, un par de botas, un serrucho, un paraguas; tendrá que tomarse una copa—¡ahora que el ron está... como está!— y tendrá, en fin, que pagar más alquiler por el cuarto, porque los albañiles, los carpinteros, los instaladores trabajan menos y piden más... Resultado: que lo que nuestro obrero ganó como **productor** "se le fué" como **consumidor.** Total, lo mismo... Aumentó el volumen del dinero, pero no la substancia.

Hay quien sospecha que estos "ensayos" no son tan absurdos como parecen. Se cree que por medio de ellos se llegará a conquistar la felicidad suma del obrero, esto es, el imperio del **comunismo**... Otra gran ilusión, aunque más funesta que las anteriores. Dicen que el proletariado ruso come y bebe y vive a sus anchas. Pudiera ser, aunque nada se sabe de cierto. Lo único que sabemos es que el ruso sometido al soviet, para llenarse el estómago —caso de que se lo llene— ha tenido que renunciar a lo que el hombre verdadero no renuncia jamás: su religión, su libertad y su esperanza...

¡Ey, qué diantre!.. Nos hemos ido por los cerros de Ubeda, mejor dicho, por las estepas rusas... Habíamos quedado en que es una verdadera ilusión económica lo de fiarse en el volumen del dinero, no en su substancia. Pero puede que, al fin, acaben los que tal ilusión padecen, por apearse del burro y descubrir la engañifa, pero, ¡caramba, parece increíble que haya que escribir y repetir estas cosas en este siglo tan ilustrado y tan lleno de luces!..

M. Alvarez MARRON

SE HA CREADO UN SERVICIO DE SALUBRIDAD EN EL BRASIL

Ayer se recibió en la Secretaría de Sanidad y Beneficencia un mensaje del Ministro de Educación y Salubridad de los Estados Unidos del Brasil, doctor Francisco Luis de Silva, participando el haberse establecido un nuevo Departamento Federal de acuerdo con el Decreto Presidencial firmado por el Jefe Provisional del Gobierno, doctor Getulio Vargas, que tendrá a su cargo el estudio y administración de todos los asuntos referentes a la educación, salubridad pública y los servicios de hospitales en general.

Agrega el doctor Luis de Silva que «el Ministerio de Justicia y del Interior y sus dependencias han sido reorganizadas de manera que varias oficinas que trataban de asuntos relacionados con la educación y la salubridad dependientes de aquellos Ministerios, pasarán al de reciente creación».

El Presidente provisional, doctor Vargas, el primero de diciembre, por medio de otro decreto «redactaba el reglamento necesario para la ejecución de estas disposiciones, señalando que entre los organismos gubernamentales que pasaban al nuevo Ministerio se encuentran los siguientes:

«Bajo el Departamento de Educación: Universidad de Río de Janeiro, Escuela Nacional de Bellas Artes, Instituto Nacional de Música, Instituto Nacional de Sordo-Mudos, Colegio Pedro II (preparatoria), Bibliotera Nacional, Museo Histórico Nacional, Casa Ruy Barbosa, Escuela de Trabajos Manuales, Escuela Normal de Artes y Oficios «Wenceslao Braz» y Observatorio Astronómico.

«Bajo el Departamento de Salubridad: Servicios Sanitarios Terrestres, Defensa Sanitaria Marítima, Servicio de Profilaxis, Servicio de Hospitales y Asistencia de Enfermedades Mentales».

La Casa Ruy Barbosa es un museo y biblioteca inaugurados en Río de Janeiro el 13 de del año 1913, conmemoración del aniversario del primer discurso político pronunciado por aquel estadista.

PROXIMA EXPOSICION DE LA INDUSTRIA ANIMAL

Del 28 de Marzo al primero de Abril tendrá lugar en el Reparto Lutgardita, un certamen de Ganadería, al cual también concurrirán avicultores, apicultores y propietarios de fábricas de embutidos y mantequilla.

La Comisión organizadora, en sus oficinas de la Secretaría de Agricultura, Comercio y Trabajo, recibe a diario multitud de cartas y telegramas pidiendo informes y haciendo solicitudes con relación al mismo.

Con motivo del Certamen, habrá en dichos días un festival y concurso de equitación.

De venta a plazos y al contado en:

UNIVERSAL MUSIC COMM. & CO	San Rafael 1	Tel. A-2930
EL PALACIO DE CRISTAL	Neptuno y Campanario	Tel. A-0315
LA NEW YORK	Real 182, Marianao	Tel. F0-7152
CIA. CUBANA DE FONOGRAFOS	O'Reilly 89	Tel. A-3128
EL PROGRESO CUBANO	Monte 139	Tel. A-1959
LA CASA DE LA MUSICA	Belascoaín 22	Tel. U-5458
VDA. DE CARRERAS Y CIA	Prado 115	Tel. A-3462
BERNARDO BARRIE	O'Reilly 57	Tel. A-3262
MANUEL Y GUILLERMO SALAS	San Rafael 14	Tel. A-4368

Distribuidores para Cuba:

VIUDA DE HUMARA Y LASTRA, S. EN C.

Ricla, (Muralla), 83 y 85. Teléfonos: A-3498 y M-9093

Sólo por unos días

nuestras etiquetas tendrán

DOBLE VALOR

En nuestra "Nueva Sección de Regalos" de

BELASCOAIN 20 (Casi esq. a Neptuno)

Hasta nuevo aviso, hemos acordado dar el DOBLE VALOR a las etiquetas de nuestras marcas de Leches Condensadas y Evaporadas "La Lechera", "Magnolia", "St. Charles" y "Aguila".

Las etiquetas de nuestra Leche Condensada "Mariposa" tendrán también el DOBLE VALOR del que regularmente tienen

Aproveche esta oportunidad que le brindamos —sólo por unos días— y elija entre la gran variedad de valiosos y bonitos regalos que tenemos a su disposición el que más le agrade, solamente por la mitad de etiquetas que hubiera Vd. necesitado antes.

"La Lechera" es la mejor de todas las Leches Condensadas, la más barata por su gran rendimiento, la de mayor garantía, y también la que más valor da a sus etiquetas.

COMPRUEBELO EN BELASCOAIN 20

(Casi esq. a Neptuno)

Compañía Nestlé de Cuba

"La Lechera"

Estado del Tiempo

Nota del mediodía del miércoles.

Las bajas presiones se extienden por casi todos los Estados Unidos, mitad oriental del Golfo de México, Cuba y Atlántico, encontrándose a unas trescientas millas al Sudeste de Nantucket—el temporal que cruzará por la ruta a Europa. Un débil centro de alto barómetro, buen tiempo y bajas temperaturas se halla en la mitad occidental del Golfo y Tejas.

Pronóstico para el jueves: Buen tiempo. Vientos principalemente del Oeste al Norte moderados a frescos Temperaturas frescas a frías en mitad occidental. Algunos nublados y posibles lluvias ligeras diseminadas por el territorio.

Observatorio Nacional.

TEMPERATURAS LOCALES

Durante las últimas 24 horas se han registrado en la Habana las siguientes temperaturas en centígrados:

Máxima: 22-4.
Mínima: 16-6.
Media: 19-5.

✝

E. P. D.

LA SEÑORA

María del Carmen Alamilla y Requeijo

Vda. de González Lanuza

HA FALLECIDO

Después de recibir los Santos Sacramentos y la Bendición Papal.

Dispuesto su entierro para hoy jueves, a las 9 de la mañana, sus hijos, madre y demás familiares invitan a sus amigos para que concurran a ese acto a la Capilla Central del Cementerio de Colón y les quedarán sumamente agradecidos.

Habana, 5 de Marzo de 1931.

José Antonio, Dulce María y Alicia González Lanuza y Alamilla; Emilia Requeijo Vda. de Alamilla; Aurora Requeijo y Meriel; Dr. José de Cubas y Serrate.

3244 1d 5 Mar.

AVISO IMPORTANTE

La Ley de Emergencia Económica fija un plazo para que los fabricantes de cigarros puedan recoger sus cupones, cajetillas vacías, etc., etc. Con tal motivo notificamos a los Tenedores de Cupones de los cigarros AGUILITAS, SUSINI, AGUILITAS SUPERFINOS y OVALADOS DE BOCK, que seguiremos canjeando esos cupones hasta el día 30 de Junio de 1931. Después de esa fecha no serán redimidos, y, por consiguiente, carecerán de valor.

También notificamos a nuestros favorecedores del interior de la República, que solamente hasta ese día serán recibidos por nuestros Agentes los cupones y cajetillas vacías contramarcadas "Propaganda" o "Propaganda Especial" para redimirlos en la forma de costumbre

I. Agramonte (Zu ueta) No. 10

HABANA

Habana, 3 de Marzo de 1931.

Henry Clay and Bock & Co. Ltd.

AGJ—I—5698

M.E.C.D. 2016

Por el Pacto Naval Anglo-Franco-Italiano, la Cuestión de Paridad no se ha Resuelto Sino que se Aplazó Hasta el 1936

HA INICIADO SU RECESO DE NUEVE MESES EL CONGRESO DE LOS EE. UU.

Tanto el Presidente Hoover como el Secretario de Estado se muestran satisfechos por el Pacto Naval Franco-Italiano

WASHINGTON, marzo 4 (A. P.) —El septuagésimo primer Congreso de los Estados Unidos terminó hoy en la misma forma en que pasaron sus dos años de existencia: en medio del tumulto y las discusiones. El presidente Hoover, quien juró su elevado cargo en 1929, ante ese mismo Congreso, fué al Capitolio para firmar en el despacho que allí tiene el jefe del Ejecutivo, las últimas leyes aprobadas por las Cámaras.

Mr. Hoover sonrió al saber que el receso congresional, de nueve meses, había comenzado al mediodía y no pareció molestarle que el grupo de senadores obstruccionistas impidiese hasta el nombramiento de la acostumbrada comisión que había de notificarle la suspensión.

En las horas finales de la legislatura, sólo se aprobó el crédito de cinco millones de pesos para el hospital de veteranos. Mr Hoover firmó rápidamente el bill. El senador demócrata Thomas, por Oklahoma, estuvo haciendo uso de la palabra durante las tres últimas e interminables horas de la sesión del Senado.

Y en la Cámara, después de aprobada también la ley del hospital de veteranos, todo el tiempo fué dedicado a la ceremonia de despedida de los sesenta y pico de representantes republicanos que perdieron sus escaños en los últimos comicios y los cuales serán sustituídos por los electos en el próximo Congreso.

WASHINGTON, marzo 4 (A. P.) — El presidente Hoover hizo hoy elogios del convenio franco-italo británico concluído días pasados en Europa.

Por su parte, el secretario Stimson dijo que el Gobierno de los Estados Unidos sentía gran satisfacción ante el hecho de la conclusión de ese acuerdo que no solamente pone fin a la competencia entre Francia e Italia, sino que también elimina el peligro de que Inglaterra ante el temor de la competencia, invocase la cláusula de seguridad del tratado de Londres, que nos afecta».

Agregó Stimson que, según tiene entendido, el acuerdo no afecta a los acorazados en los que respecta a la Gran Bretaña, los Estados Unidos y el Japón.

Italia ha Hecho También, por su Parte Algunos Sacrificios Para el Arreglo

Un punto único es que ambas naciones podrán construir dos cruceros de 23,000 toneladas, señalando tonelaje total

ROMA, marzo 4. AP. Italia obtiene prácticamente la paridad en materia de construcciones navales con Francia, de acuerdo con el convenio naval suscrito por Italia, Francia y la Gran Bretaña, según se ha declarado extraoficialmente en el día de hoy, y en 1936 en que termina el acuerdo estará en una situación mejor respecto de Francia de lo que se halla actualmente.

El principio de la paridad que hizo fracasar la conferencia naval de Londres en cuanto a Francia e Italia no se ha arreglado por el nuevo convenio, sino que se ha aplazado hasta 1936.

Mientras tanto, los programas de construcciones navales que se pondrán en práctica son tan armónicos que garantizan a cada uno de los países interesados contra toda clase de sorpresa y permite una comprobación exacta del tonelaje puesto a flote. Los programas navales se han reducido desde más de 40.000 toneladas a un promedio de 21.000 a 22.000.

Italia ha hecho algunos sacrificios, según demuestran las condiciones del acuerdo, pero cree que eso no afectará a la seguridad nacional y que están compensados con los sacrificios que han hecho los franceses.

El acuerdo dará a Francia en 1936 una superioridad de 229.000 toneladas, pero Italia descuenta esto, manifestando que 84.000 toneladas de ese total estarán formadas por buques obsoletos mientras que los barcos italianos obsoletos en ese año sólo sumarán unas 5.000 toneladas.

Además, los franceses tienen ciertos tipos de buques que los italianos consideran innecesarios para su armada.

Un punto único, según las condiciones publicadas hoy, es que a ambos países se les permite construir dos cruceros de 23.000 toneladas. Otro es la decidida superioridad en submarinos dada a Francia, que podrá tener 81.900 toneladas contra 52.700 Italia.

El tonelaje total, según el convenio, será de 670.000 para Francia y 441.000 para Italia en 1936, y un tonelaje eficiente de 586.000 para Francia y de 436.000 para Italia, dejando a Francia un margen de superioridad de 150.000 toneladas.

Para reemplazar buques viejos se concede a Francia el derecho a construir 51.000 toneladas y 47.000 a Italia, antes de 1936.

Francia podrá construir 4.441 toneladas de submarinos e Italia 2.791 suspendiendo todas las construcciones de ese tipo cuando lleguen a 52.700 toneladas, cifra igual para ambos.

Para buques porta-aeroplanos se da a los dos países 43.000 toneladas.

HENDERSON Y EL PACTO NAVAL

LONDRES, marzo 4. (A. P.)—Arthur Henderson, ministro de Estado, dijo hoy ante la Cámara de los Comunes que lo más saliente del pacto naval anglo-franco-italiano es su finalidad política, ya que impide que se reanude la competencia de armamentos La ruptura de las negociaciones habría viciado la atmósfera en que ha de reunirse el año próximo la Conferencia General del Desarme, de Ginebra.

—Espero ahora que podamos reunirnos todos en Ginebra con mejores perspectivas de éxito definitivo en toda la línea.

EN LA CAMARA ITALIANA CONTESTAN A CENSURAS HECHAS POR EL PAPA PIO

ROMA, marzo 4. (A. P.)—Las recientes censuras que de la inmoralidad teatral y periodística italiana hizo el Papa, Pío, fueron contestadas en la Cámara de Diputados por el representante del Primer Ministro, Mussolini, Leandro Arpinati subsecretario de Estado, quien al presentar los presupuestos del Ministerio del Exterior, dijo que no quería que el teatro estuviese controlado por nuestros profesionales de moral, ni por moralistas profesionales, agregando que el teatro italiano es igual o mejor que cualquiera otro del mundo.

En cuanto a los periódicos, Arpinati afirmó que no son inmorales y que lo dicho por el Papa de que no se observe en debida forma la santidad del domingo, es una interpretación muy estrecha de la conducta del gobierno.

ASEGURAN QUE EL INCENDIO DEL TEATRO MEJICANO FUE VATICINADO

¡Tenga cuidado!, va a ocurrir una gran calamidad»—dijo a Lupe Rosales, cuatro horas antes del fuego, una palmista

CIUDAD MEXICO, marzo 4. — (A. P.)—«No importa que yo muera. Pero, si muero, que me pongan violetas, muchas violetas:... Las adoro...»

Cuatro horas antes de que el Teatro Principal fuese destruído completamente por las llamas, la linda Lupe Rosales, de 16 años, dama joven de la compañía de comedias de Soto, pronunció estas palabras. Y hoy, el féretro que guarda los restos carbonizados de la desventurada actriz, desaparecía bajo la montaña de fragantes violetas tributadas por amigos y admiradores. De violetas estaba cubierto también el ataúd de Manuel Rosales, padre de Lupe, que pereció al pretender salvarla.

Los que conocían a los artistas de la compañía Soto dicen que el lunes, por la noche, una palmista, apodada «La Catalana», se presentó en el Teatro Principal y leyó en la mano de Lupe.

—¡Por Dios!—exclamó la quiromántica, observando las líneas de la palma—. ¡Tenga cuidado! ¡Va a ocurrir una gran calamidad...!

—No importa que yo muera—contestó Lupe sonriente—. Pero si muero, que me pongan violetas, muchas violetas... Las adoro...

Pocas horas después el teatro era una hoguera y al día siguiente los bomberos, escombreando, sacaron de entre las ruinas los cadáveres de Lupe y de su padre, envuelto por las llamas cuando se precipitaba hacia el camerino de su hija para salvarla.

La familia de Carmen Velasco característica de la compañía, guarda doble luto. En el incendio perecieron aquélla y su madre, la señora Concepción de la Torre, viuda de Velasco, quien estaba con ella entre bastidores.

Ya han sido extraídos doce cadáveres de bajo los escombros, y los soldados de ingenieros buscan más. Los funerales de las víctimas han sido sentidísimos.

LAS ELECCIONES DE HOY EN LONDRES

LONDRES, marzo 5. (Jueves). — (A. P.)—Hoy podrá obtenerse una idea de cual es la situación actual de la política inglesa y de cuáles son las tendencias de la hora, por los resultados de las elecciones de Londres, en las que los partidos de reforma municipal y socialista-laborista discutirán la supremacía política en esta gran capital.

Más de dos millones de personas podrán votar en las elecciones de hoy, escogiendo los candidatos que han de constituirel Cabildo londinense, considerado como campo de preparación de la Cámara de los Comunes.

La campaña pre-electoral se ha caracterizado por los enérgicos esfuerzos del partido de reforma municipal para impedir que los social-laboristas obtengan la mayoría de concejales, en vista de que ya controlan el gobierno nacional, con el gabinete de McDonald.

Phillip Snowden, ministro de Hacienda, dijo recientemente a los laboristas que si pueden adueñarse del Cabildo d e Londres, tendrán a su disposición la maquinaria administrativa más completa del mundo, para hacer una aplicación práctica de socialismo.

Créese que Leonor Halsey, la Bailarina Amiga de Vivian Gordon, se Causó Ella Misma las Quemaduras con Vitriolo

El Fiscal que se Creía Infalible se Encuentra con Impenetrable Misterio

Los cinco libritos de memorias de Miss Gordon suministran datos que obligan a tomar declaración a numerosas personas

NUEVA YORK, marzo 4. (AP) Las autoridades se muestran confundidas ante el crimen misterioso de Vivian Gordon.

Charles B. McLaughlin, fiscal del distrito de Bronx, que no ha permitido hasta ahora que ningún criminal escapara de sus manos, ha perdido la confianza en sí mismo y hoy condujo a dieciseis personas ante el Gran Jurado con la esperanza de obtener, bajo juramento, algun indicio en que basar una pista.

La policía se encuentra, por otra parte, ante «una muralla de silencio».

Un nuevo incidente relacionado con este crimen ha ocurrido hoy en Mount Vernon, al norte de Bronx Leonor Halsey, la bailarina cubana y único testigo que ha dado alguna luz sobre el asunto, dijo hoy a la policía que dos individuos que dijeron ser agentes de la secreta se presentaron en su casa y que le arrojaron en el rostro una materia corrosiva. La Halsey se encuentra en cama, quejándose de las quemaduras que ha sufrido su rostro, mientras la policía trata de investigar la veracidad de las declaraciones de la bailarina.

Los cinco diarios de Miss Gordon, en los que se trata como una mujer atormentada por el temor a la muerte a manos de algunos de los hombres en cuyas tortuosas mallas ha quedado enredada, suministran una multitud de «pistas».

Otra posible pista es la extraña comida que ingirió Miss Gordon antes de ser estrangulada y arrojada de un automóvil en el Brox la semana pasada. Un análisis realizado por los toxicólogos demuestra que había cenado apio crudo o con crema, cebollas cocidas, huevos, col, sauerkraut y pasas. No comió pan ni carne, ni pasteles ni pudding.

Este menú se ha publicado con la esperanza de que algún chef o mozo de restorán le reconozca y describa como era la mujer que acompañó a Miss Gordon en esa última comida.

Los toxicólogos no han encontrado rastros de drogas, pero sí indicaciones de que bebió una gran cantidad de licor de alta calidad.

La policía ha interrogado al portero de la casa que se califica de «lugar terrible» en el diario de Miss Gordon, y éste les dijo que los dos hombres—Harold Doman y Luis Zeno,—habían dado fiestas en el piso con mujeres.

Una nuevo testigo fué Helen Dorf, que ha iniciado un pleito reclamando $25,000 a John A. Radeloff, uno de los individuos que se encuentra preso en calidad de testigo material. Dijo que le había confiado esa suma de dinero a Dorf, después de haber sido presentada a él por Miss Gordon y después que él la había solicitado en matrimonio.

El fiscal McLaughlin ha recibido un informe de la policía de Mount Vernon que le induce a pensar que las quemaduras que sufre Leonor Halsey se las produjo ella misma. Los detectives, manifestó, solamente han hallado las huellas de un par de pies en la parte de la casa que conduce al apartamento de la joven y se ha comprobado que las huellas fueron dejadas por el médico.

AUDUBON, Nueva Jersey, marzo 4. (A. P.)—El retiro que Benita Bischoff buscó en vano para ocultar su vergüenza desde que, la semana pasada, su madre fué asesinada en el Parque de Van Cortlandt, Nueva York, lo tendrá la infortunada joven en la muerte.

Para que no haya multitudes de curiosos en el sepelio ni conversaciones más o menos ofensivas a media voz durante los oficios de difuntos de la hija de Vivian Gordon, el padre ha resuelto que todas las ceremonias sean privadas y secretas. Las autoridades convinieron hoy con John Bischoff no revelar el menor detalle de los funerales, para cubrir con un piadoso velo todo lo que se relacione con la muerte de la muchacha.

EL PRINCIPE DE GALES LLEGO DE BAHIA BLANCA EN AVION A M. DEL PLATA

MAR DE PLATA, República Argentina, marzo 4. (A. P.)—El Príncipe de Gales llegó hoy de Bahía Blanca en aeroplano, dirigiéndose inmediatamente a la ciudad en automóvil, acompañado del Embajador de Inglaterra, Sir James W. R. Macleay.

Desde mañana el heredero de la corona de Inglaterra, su hermano, el príncipe Jorge y los miembros del séquito, dividirán su tiempo entre Mar del Plata y Buenos Aires, donde el 14 de marzo será inaugurada la Exposición Comercial Británica.

TRANSCENDENTAL MODIFICACION EN LA LEY ELECTORAL INGLESA

El cambio ha de favorecer a los liberales que podrán así ganar escaños en distritos en que no tenían la mayoría

LONDRES, marzo 4. (A. P.)— La Cámara de los Comunes aprobó hoy una ley, histórica por derecho propio: la que incluye la cláusula de voto alterno o doble en la reforma electoral ideada por el gobierno para modificar los procedimientos comiciales británicos.

Aunque los conservadores votaron contra la ley en bloque, la cláusula fué impuesta por laboristas y liberales, que le dieron 277 votos contra los 251 en contra. La mayoría fué, así, de 26 votos. Doce laboristas de la extrema izquierda se abstuvieron y doce liberales estaban ausentes.

Aunque ya muy usada en Australia, la votación alternativa es desconocida en Inglaterra, cuyo plan electoral es modificado de manera radical, por lo cual se considera la nueva ley la más importante de su clase desde que se puso en vigor en 1832 la llamada de la Gran Reforma. El cambio consiste en que cada elector vota primero por un candidato y después «indica» otro, o el mismo, dentro de la boleta.

En unas elecciones en que haya tres candidatos, por ejemplo, si el que obtenga más votación no la alcanza suficiente para que sea una mayoría franca sobre el segundo candidato, los sufragios dados al tercer candidato se suman a los del indicado.

La modificación ha de favorecer a los liberales, que podrán ganar escaños en distritos en que hasta ahora han quedado a menudo en segundo lugar.

Los conservadores afirman que la ley viene a ser un «negocio» entre David Lloyd George y Ramsay Mc Donald, pues éste ha apoyado el bill para pagar a los liberales la ayuda que éstos le dieron.

No obstante el éxito que hoy logró la debatida y trascendental cláusula, todavía está lejos de ser una realidad, pues ahora pasa a la Cámara de los Lores, la que hace tiempo tiene celos de la preponderancia de los Comunes. Y si los Pares no aceptan la ley, ésta volverá a la Cámara de origen para su reconsideración.

El Gobierno ha convenido si el bill es al fin aprobado, no aplicarlo hasta después de la disolución del actual Parlamento.

EINSTEIN HA LLEGADO A N. YORK Y EMBARCARA RUMBO A ALEMANIA

Refiriéndose al proyecto de célula auto-sintética, dijo que las conclusiones de Crile serán vindicadas científicamente

NUEVA YORK, marzo 4.—AP. Esta mañana tomó pasaje el sabio alemán Albert Einstein en compañía de su esposa a bordo del trasatlántico «Deutschland» rumbo a Alemania. Llegó procedente del Oeste en tren y desde la estación se trasladó al muelle donde está atracado el vapor.

A su llegada a esta ciudad fué recibido por gran número de repórters y fotógrafos, que ahora no le produjeron la menor sensación, pero que estuvieron a punto de hacerle desmayar cuando vino a esta ciudad desde Alemania para seguir viaje al Oeste.

Consintió Einstein en ser fotografiado pero advirtió que solamente permitiría que se obtuviera una pose. Tan pronto como hizo explosión el magnesio emprendió la marcha hacia el trasatlántico y cuando el humo se desvaneció había desaparecido el sabio.

Momentos después de su llegada a bordo almorzó con el Dr. George W. Crile, cirujano de Cleveland, elogiando las investigaciones que realiza el galeno.

El doctor Crile explicó en detalle su proyecto d célula autosintética, diciendo que mediante su proceso podrá darse nueva vida a las células.

«Las conclusiones del doctor Crile serán vindicadas científicamente» dijo Einstein. «Ha dado un gran paso para dar vida al material inanimado».

El sabio alemán siguió diciendo, sin embargo, que no cree que la célula sea la menor unidad de la vida y que algo mejor tendrá que idearse para resolver el problema de crear vida.

Como el buque no tenía anunciada su salida para hoy, Einstein asistió esta noche a un banquete de los judíos al cual concurrieron más de 800 invitados pagando cada uno 100 pesos por el cubierto.

Refiriéndose a los problemas de los judíos y de los árabes en la Palestina el doctor Einstein dijo en el banquete que «las últimas declaraciones del Gobierno inglés significan una mejor apreciación de nuestra causa».

Pero los judíos no deben olvidar, agregó, que la tarea de establecer «una cooperación satisfactoria entre judíos y árabes no es un problema de Inglaterra sino que es nuestro problema».

INFORMACION MERCANTIL

MERCADO DE ALGODON

Marzo 4

	Cierre
Enero	1225
Marzo	1120
Mayo	1142
Julio	1168
Octubre	1198
Diciembre	1217

MERCADO AZUCARERO

(Por Lamborn y Compañía)

MERCADO DE LONDRES: — Los cables de apertura anunciaban el mercado ha mejorado, con más interés por el rfinado. Reportose haber vendedores de azúcares centrífugas al precio equivalente de 1.17 l.a.b., con compradores al precio equivalente de 1.14 l.a.b.

COTIZACIONES DE LA TERMINAL DE LONDRES

Marzo	5|9	5|9-1|4
Mayo	5|11-3|4	6|
Agosto	6|2|3|4	6|3
Sepbre.	6|3-1|2	6|3-1|2
Dicbre.	6|6-3|4	6|7
Marbo	6|9-1|2	6|10

(Por Lamborn y Compañía)

JAVA: Nuestros cables provados de Java nos reportan se han efectuado ventas de azúcares tipo blanco, para embarque en Julio, Agosto, al precio de 8-1|2 florines, esperándose los vendedores continúen a este precio. Las últimas ventas fueron hechas al precia de 8-1|4 florines. Espérase una favorable decisión en Marzo 14, las exportaciones este año limitadas a 2,300,000 toneladas.

(Por Lamborn y Compañía)

CONVENIO AZUCARERO INTERNACIONAL: La Agencia de Noticias «Rusells Commercial» reporta la «Nederlandische India Landdouw Company» se halla aún opuesto al programa de restricción y está presentando una protesta en contra la limitación de las exportaciones.

NUEVA YORK, Marzo 4.—(AP). El mercado del azúcar crudo estuvo encalmado con exceso. Las refinerías parecen estar examinando atentamente la situación, pero no dispuestas a realizar transacciones. Por otra parte, las ofertas fueron muy ligeras consistiendo en un cargamento de Cuba y un lote de Filipinas para entrega inmediata a 1.25 centavos costo y flete. Se cree que aunque las refinerías no están inclinadas a realizar transacciones, hubieran comprado azúcares para embarque en la segunda quincena de Marzo a 1.25.

Las transacciones en futuros fueron muy ligeras. Hubo alguna venta de Julio por de casa con relaciones en los países productores, la que fué absorbida por algunas órdenes de compra. Por los demás el mercado careció de importancia. Abrió la sesión con precios 1 a 2 puntos más baja y las fluctuaciones durante el día fueron pequeñas. El tono al cierre era firme y los precios finales de 1 a 2 puntos neto más bajos, con ventas de 11.500 toneladas.

Mes	abre	alto	bajo	cierre
Marzo	119	119	119	118-19
Abril	—	—	—	—
Mayo	125	125	125	125-26
Junio	—	—	—	—
Julio	135	135	133	134-T
Agosto	—	—	—	—
Septiembre	141	141	141	141-T
Octubre	—	—	—	145-N
Noviembre	—	—	—	146-N
Diciembre	148	148	148	148-49
Junio	150	150	150	150-51
Marzo 1930	156	156	156	156-57

Nada ocurrió nuevo en el mercado del refino. Los precios continúan sin variación y la demanda para entrega inmediata es bastante buena.

MERCADO DE CAMBIOS

Marzo 4.
De alza la peseta.
Flojo el cambio sobre New York.
Mejoró el cambio sobre Hong Kong
Se operó entre Bancos y Banqueros en $100,000 cables sobre New a 1/16 Descuento y 200,000 pesetas cables a 10.77½.

	Tipos:
New York cable	1/16 D.
New York vista	5/64 D.
Londres cable	4.86
Londres vista	4.85 ⅝
Madrid cable	10.80
Madrid vista	10.79
París cable	3.93
París cheque	3.92 ½
Franco suizo vista	19.32
Franco suizo vista	19.31
Belga cable	13.90
Belga cheque	13.89
Italia vista	5.25
Italia cheque	5.24
Alemania cable	23.81
Alemania cheque	23.80
Hong Kong cable	22⅞
Hong Kong vista	22¾
Madrid cable	10.65
Madrid vista	10.64
Hong Kong cable	22.75
Hong Kong vista	22.65
Canadá cable	1/16 P
Canadá cheque	3/64 P
Amsterdam cable	40.12
Amsterdam cheque	40.11

MERCADO DE ACCIONES

NUEVA YORK, Marzo 4.—(AP). Los efectos de la depresión en las utilidades de las compañías han ejercido cierta influencia en el mercado debido a las series de emisiones de reparto de dividendos que se han registrado, y las cotizaciones perdieron terreno durante la mayor parte de la sesión.

Las acciones de compañías de servicio público, que teóricamente son las que más había de tener de la legislatura, celebraron la terminación de la misma. Las acciones ferroviarias fueron suceptibles a la presión bajista impulsada por las escasas utilidades de las empresas y las cifras poco satisfactorias acerca del movimiento de fletes. Los valores de acero actuaron con cansancio.

El mercado en términos generales estuvo pesado y las pérdidas netas fluctuaron entre 1 y 5 puntos.

Los círculos bancarios y comerciales están complacidos de que se haya concertado una tregua en el Indostán, manifestando que el levantamiento del boicot ayudará al comercio británico, especialmente a los tejidos de algodón, y por tanto favorecerá a la exportación del algodón americano. Puede esperarse también que se beneficie la plata si la India reanuda su prosperidad.

BOLSA DE LA HABANA

COTIZACION OFICIAL

BONOS Y OBLIGACIONES

	Comp.	Vend.
Cuba 1904 (Speyer)	93	97¾
Cuba 1905 (D. Int).	70	80
Cuba 1909 (4½)	84	89
Cuba 1914 (Morgan)	96	102
Cuba 1917 (Puertos)	94	102
Cuba 1923 (5½)	97¼	99½
Cuba 1945 (5½ O. P.	77	80
Aymto. Hab. 1a. Hip.	90	100
Aymto. Hab. 2a. Hip.	90	100
Banco Territorial	50	90
Cervecera	82	92
Cervecera (Obligaciones no hipotecarias)	51	66
Ciego de Avila	—	—
Curtidora	—	—
Gas	97	106
Havana Electric Consolidados)	51½	53⅞
Manufacturera	1	—
Nueva Fábrica de Hielo (Bonos)	97	—
Papelera Serie A.	90	—
Papelera Serie B.	65	—
Teléfono	72	—
Unidos	20	—
La Metropolitana S. A.	81	101
Jarcia Matanzas	70	100
Irombeer (Obligaciones no hipotecadas)	—	—
Debentures (Obligs. no Hipts. H. Electric Ry. Co.	25	28¾
Bonos Centro Asturiano Habana	—	—
Bonos Hipt. Moderna Fábrica de Ladrillos	—	—

BONOS

(Empréstito Morgan 5½%, 1927)

	Comp.	Vend
Serie D 1931	95	100
Serie E 1932	92	100
Serie F 1933	92	100
Serie G 1934	90	100
Serie H 1935	89	100
Serie I 1936	88	100
Serie J 1937	88	100

(Certificados Serie 5½ O. P.)

	Comp.	Vend
Diciembre 31 de 1931	95	100
Junio 30 de 1932	92	100
Diciembre 31 de 1932	92	100
Junio 30 de 1933	92	100
Obligaciones Oro 5 ½ Tesoro	95¾	100

ACCIONES

	Comp.	Vend
Agrícola	—	—
Banco Territorial	—	—
Banco Territorial B.	—	—
Banco de Préstamos, (sobre Joyería)	—	—
Cercevera	75	130
Cuba Cane prefs	—	—
Cuba Cane com	—	—
H. Electric Utilities Co. Prfs. 6 por 100	63	65
H. Electric Utilities Co. Prfs. 5 por 100	48	50⅞
H. Electric Railway Co. Prfs.	17	24½
H. Electric Railway Co. comunes	1½	2
Jarcia preferidas	23½	—
Jarcia prefs ex dividendo en acciones	23	—
Jarcia com.	3¼	—
Licorera, com.	3⅛	—
Lonja, prfs.	80	—
Lonja comunes	60	—
Manufacturera, Prfs.	—	—
Manufacturera, com.	—	—
Naviera, Prfs.	43	55
Naviera, prfs. ex-certificados	36	49¼
Naviera, com.	6	7½
Nueva Fáb. Hielo	202	—
Nueva F. Hielo: beneficiarias	45	68
Perfumería, prfs.	—	—
Perfumería, com.	—	—
Pesca, Prfs.	70	—
Pesca comunes	14	—
Teléfono, Prfs.	76¼	83¾
Teléfono com.	100	—
Unidos	4⅞	6
Ferrocarriles Consolidados de Cuba, Prfs.	34	—
Union Oil	6	8½
Metropolitan Auto	100	—
Fibras y Jarcia	25	—
Matadero	—	—
Compañía de Seguros La Mercantil	80	110
Mercantil	80	115
Kokofat prefs	—	—
Kokofat, com.	—	—
Cuba R. R.	—	—
Curtidora	—	—

Cotización de la Peseta

La peseta española se cotizó ayer al cierre del mercado a razón de

9 PESETAS
27.10
POR DOLLAR

Cotización del Franco

El franco francés se cotizó ayer al cierre del mercado a razón de

25 FRANCOS
51
POR DOLLAR

BOLSA DE NEW YORK

(Recibida por el hilo directo de Mendoza y Cía.)

Adans Expres	21⅛
Advance Rumely	4
Air Reduction	99
Alaska Juneau	8½
Alleghany Corporation	9⅝
Allied Chemical	158¼
Allis Chalmers	36⅝
America Bank Note	58
American Beet Sugar	—
American Can	119½
American Car Foundry	33⅛
American For Pow	42⅝
American Ice	—
American International	22⅛
American Locomotive	27
American Metal	—
American Power Light	58¼
Amer. Roll Mills	28¾
Amer. Safety Raz	61¾
American Smel y Ref	52½
American Steel Foundry	26¾
American Sugar Ref	54¼
American Tobacco B	117¾
American Tel y Tel	195⅝
American water works	74½
American Radiattor	19¾
American Tobacco A	—
Am. Bosch Mag	—
American woolen	—
Anaconda Copper Minning	40½
Andes Copper Min	—
Assd Dry Goods	26½
Atch Top y Sta. Fe	189½
Atl, Coast Line	—
Atlantic Ref	20¾
Auburn Auto	199
Aviation Corp Dela.	5⅜
Baldwin Locomotive	24⅜
Baltimore y Ohio	78¼
Barnsdall A	13⅛
Bendix Aviation	21
Best y Co.	41¾
Bethlehem Steel	62½
Bohn Alum	30
Borden Co.	73½
Briggs Mfg Co	19½
Brook Man Tran	67¼
Byers (A M) Co. pref	64⅜
Calif Packing	44
Calumet y Arizona	41
Calif y Hecla	10⅝
Canada Dry	36⅝
Canadian Pacific	42¼
Case (J I) y Co.	111¼
Cerro de Pasco	26½
Chesapeake y Ohio	12¼
Chic y N w	40
Childs	32
Chi Gt west comunes	6⅝
Chi Gt west pref	22½
Chi Mil y San Paul com	6⅝
Chi Mil y San Paul prf	11⅜
Chic Rock I y Pac	58
Chrysler Motors	21½
Coca Cola	164⅞
Colorado Fuel	27⅞
Columbia Gas	41
Columbia Graphopone	12⅝
Congoleum Narrn	10
Congress Cigar	28¾
Cons. Cigar com.	—
Consolidated R R of Cuba	—
Consolidated Gas	98¾
Continental Baking A	26
Continental Motors	4⅛
Continental Can	56⅛
Continental Oil	10⅛
Corn Products	82
Crucible Steel	—
Cuba Company	4⅞
Cuban American Sugar	—
Cuban Cane Sugar com	—
Curtiss wright	5¼
Columbian Carbon	96
Coty Inc	13⅞
Davidson	18⅝
Delaware y Hudson	147¾
Delaware Lackawanna	88
Drug Inc.	71
Du Pont	95½
Eastman Kodak	170
Eaton Axle y S	18⅞
Electric Auto Light	64½
Elec. Light Pow.	54⅝
Electric Bond y Share	56
Erie	32
Famous Paramount	44½
Foster wheeler	56¾
Fox Film	32½
Fisk Tire	⅞
Freeport Texas	36
Gen. Amer Tank	67¼
General Asphalt	40⅜
General Cigar	—
General Electric	49¾
General Food	53
General Motor, New	43
Gen Rail. Sig.	81½
Gimbel Bros	6½
Gol Dust	37⅜
Goodyear	47¼
Goodrich	18
Grahan Paige	4⅝
Gt west Sugar	9¾
Granby Copper	20¾
Great Northern	67½
Hersey comunes	90
Houston Oil	55½
Houston Oil New	12
Hudson Motor Co.	21¾
Huppmobile	11¼
Illinois Central	78
Indian Ref	—
Independent Oil y Gas	—
Interboro R T	32⅝
Int. Cement	58¼
In. Cement	—
Inter. Combustion	3⅛
Int. Harvester	55⅝
Inter. Nickel	18⅛
Inter. Tel y Tel	32⅝
Johns Manville	67½
Kansas City Southern	43⅝
Kelly Springfield Tire	—
Kennecott Copper	29⅞
Kolster Radio	1½
Kroger Gr y B	29
Lambert	81⅝
Lehigh Valley	55
Liggett y. Myers	86½
Lima Loco	30
Loew's Inc	58
Lorillard	16¼
Louisville y Nash	102¾
Mack Trucks	40
Magma Copper	25
Marmon Motors	8½
Mexican Seboard Oil	15¾
Mo. Pac com	34½
Mid Cont Pet	14⅛
Mo Pac pref	98½
Montgomery ward	23⅝
Mo Kan y Tex com	21¼
Murray Body	15½
Nash	35
National Cash Reg.	36
Nat. Dairy Products	45¼
National Biscuit	79½
National Power y Light	40½
Nevada Consol Cop.	13¾
N Y Central	116¼
N Y New Haven y H	89
North American	84¾
Northern Pacific	54⅞
Ohio Oil	16
Otis Elevator	53½
Otis Steel	14⅛
Pac Gas y Elec	49¾
Packard Motors	10½
Pathe Exchange	—
Pennsylvania	59¾
Phillips Petroleum	12½
Pub Ser N J.	85½
Pullman Company	54¾
Punta Alegre	—
Puero Rico Sugar	11¾
Pure Oil	9⅝
Radio	22⅜
Radio Keith Orph Corp	19⅛
Reading	—
Remington	14½
Reo Motors	8⅛
Republic Iron Steel	20½
Reynolds Tob B	47
Royal Ducht	39
Safeway Stores	57
Schulte Retail Stores	5⅜
Sears Roebuck	55¾
Seaboard Air Line com	⅞
Shell Union Oil	8⅞
Skelly Oil	9⅝
Simmons Company	19
Sinclair Oil Corp	13
Southern Pacific	102¾
Southern Railway	53¼
Spicer Mfg Co.	—
St. Louis y S. Francisco	41¾
Standard Brands	19
Standard Gas y Elec	83½
S O Calif	47¾
Stdard Oil of N J	47¾
Stdard Oil of N Y	24⅛
Stewart warner	18⅛
Studebaker Corp	23½
Superior Oil	½
Texas Co.	32⅞
Texas Gulf	51⅛
Texas Pac Land	15
Tennesse Copper	—
Tinken Roller	52⅝
Tob Prods A	—
Tob Prods.	2⅞
Union Carbide	66¼
Union Pacific	195⅛
United Aircraft	32½
United Fruit	64
United Gas e Imp	32½
United Corporation	26⅞
Union Oil Cal	22½
Uni. C ar Stores	—
U S Industrial Alcohol	68½
U S Realty e Imp.	34⅜
U S Rubber	15¾
U S Steel	144¾
Util. Power and Light	30¼
Vanadiun	63¾
wabash comunes	17¾
warner Bros Pic	14½
warren Bros	42
warner Quinlan	6
ward Baking B	6¼
wesern Maryland com	15½
western Union	141½
west Airbrake	—
west Elec.	95½
white	22⅝
willys Overland	5¾
woolworth	61½
Yellow Truck	12⅝

MERCADO DE TABACO

Doscientos cuarenta y un tercios de octavas de Remedios, de la última cosecha, vendieron y entregaron ayer Ruisánchez, Egusquiza y Compañía a Manuel A. Suárez y Compañía.

Estos mismos señores compraron a Sobrinos de Antero González, trescientos ochenta y cuatro tercios de la mencionada procedencia e igual cosecha.

Otro pequeño lote de permanentes, también de Remedios, vendieron Puente y Compañía a Hermann Diehl.

Mark A. Pollack registro cuarenta y nueve tercios de tripas de Vuelta Abajo que compró Desiderio Saludes.

Cincuenta y nueve tercios de volados de igual procedencia, vendieron y entregaron Fernández y Zabala a Santos S. García.

Otros menores lotes de distintas clases y procedencias varias, pasaron también de manos durante el día.

LA RAMA QUE ENTRO

Entraron ayer por los ferrocarriles, hasta las cinco de la tarde, las partidas de tercios y pacas siguientes:

De Camajuaní, para Echevarría y Pérez, 34.
De Florencia, para C. Perera 10.
De Remedios, para Echevarría y Pérez, 35.
De Camajuaní, para Constantino González y Compañía 35.

DE LA NUEVA COSECHA

De personas que durante la semana pasada estuvieron recorriendo las más importantes zonas de la provincia de Santa Clara, y que regresaron estos días a esta capital hemos recogido impresiones muy favorables acerca de la nueva cosecha de aquellas vegas.

En muchas fincas estiman esos peritos mayor producción que la obtenida el año pasado. En otras fincas acaso sea menor. Pero en todas será la cosecha de un rendimiento mucho más ventajoso y completamente sana.

Las condiciones del tiempo siguen favorables para todas las plantaciones y para el tabaco que se encuentra ya cortado y en las casas de curar.

MERCADO GANADERO

LOS PRECIOS EN PIE

Precios pagados por compradores en los mercados de origen:

De vacuno

En Oriente, a tres centavos con el 5 por 100 de descuento.

En Camagüey, a tres centavos con el 5 por 100 de descuento en la finca, y sin descuento en la ciudad.

En Las Villas, de tres a tres y cuarto centavos con el 10 por 100 de descuento.

En Pinar del Río, a tres centavos; pero pesado y entregado en Luyanó.

De lanar

El lanar de cinco a siete centavos.

De cerda

Del país, de seis a ocho centavos.

MATADERO DE LUYANO

En el Matadero de Luyanó se sacrificaron las siguientes reses:

De vacuno	103
De cerda	100
De lanar	80

Los precios que rigieron en el Matadero de Luyanó fueron:

	Centavos
Vacuno	De 12 a 15
Cerda	De 25 a 32
Lanar	De 25 a 40

MATADERO INDUSTRIAL

En el Matadero Industrial se sacrificaron las siguientes reses:

De vacuno	288
De cerda	157
De lanar	24

Los precios que rigieron en el Matadero Industrial fueron:

	Centavos
Vacuno	De 12 a 15
Cerda	De 25 a 32
Lanar	De 25 a 40

BOLSA DE NEW YORK
ACCIONES: 3,000,000;
BONOS: $12,100,000.

MERCADO DE BONOS

NUEVA YORK, Marzo 4.—(AP). La respuesta al programa de financiamientos del gobierno por la suma de $1.400 millones, junto con otros factores estimulantes, resultaron un tónico para el mercado de bonos.

Los valores del Gobierno de los Estados Unidos, de empresas de servicio público y las obligaciones alemanas e italianas fueron objeto de demanda y avanzaron, aunque en algunos casos las ganancias se desvanecieron en los últimos momentos.

Además, la ciudad de Nueva York vendió una emisión de bonos de $100,000,000 del 4.1-4 por ciento por conducto del sindicato Kuhn Loeb-Dillon Read.

Los bonos italianos del 7 llegaron a la par. Ciudad de Roma del 6.1-2 ganó 1.1-2 puntos a 90 y Ciudad de Milán del 6.1-2 subió 1 punto. Las emisiones del banco alemán también avanzaron.

NUEVA YORK, Marzo 4. AP.

BONOS DE LA LIBERTAD

	Alto	Bajo	Cierre
Libertad:			
3½ s	101.25	101.23	101.25
1o 4¼ s	102.26	102.22	102.26
4o 4¼ s	102.18	102.18	102.18
Tesoro:			
U S 4 s	107.14	107.8	107.10
U S 4¼ s	111.17	111.10	111.17
U S 3¾ s	105.14	105.10	105.10
U S 3⅜ 1940-43	—	—	—
U S 3⅜ 1943-47	101	101	101
In Tel and Tel.	33 ⅜	31 ½	32 ⅝

BONOS CUBANOS

	Alto	Bajo	Cierre
Cuba O. P. 5½ 1945	74 ¾	74	74 ½
Cuba 5½ s 1953	97 ½	96 ¾	96 ¾
Cuba Ex. 5 s. 1944	95	95	95
Cuba Ex. 5 s. 1949	91	—	—
Cuba Ex. 4½ s. 1949	85 ¼	85 ¼	85 ¼
C. R. 5 s. 1952	70 ½	66 ½	70 ½
H. E. 5 s. 1952	50	—	—

BONOS INTERNACIONALES

	Alto	Bajo	Cierre
Burdeos 6 s. de 1934	104 ¾	104 ¾	104 ¾
Lyons 6 s. de 1934	104 ¾	104 ¾	104 ¾
Marsella 6 s. de 1934	104 ¾	104 ¾	104 ¾
Alemania 7 s de 1949	105	104 ⅝	104 ⅝
Francia 7 s. de 1949	120 ⅝	120 ½	120 ⅝
Argentina 6 s de 1957	94	93 ½	94
Chile 7 s 1942.	99 ¾	98 ½	99 ¾
Ceco Eslovaquia 1951	110	110	110
Italia 7 s 1951.	100	99 ⅝	100
Brasil 6½ s 1927 1957	66 ½	66 ¼	66 ½

BOLSA DE MIELES DE N.Y.

MARZO 4.

Enero	4.51
Marzo	4.30
Mayo	4.32
Julio	4.34
Septiembre	4.39
Diciembre	4.51

ACCIONES DE BANCOS

NUEVA YORK, Marzo 4.

Al cierre del mercado «over the coanter». se cotizaban las acciones de los Bancos a estos tipos:

Nat. City Bank	99	100½
Irving Trust Co.	39	393½
Gar. Trust Co.	537	541
First Nat. N. Y.	4025	4125
Chase Nat. Bank	100½	102

MERCADO DE CAFE

NUEVA YORK, Marzo 4.—(AP). El mercado de futuros en café estuvo más firme hoy debido a compras que se creen incluyeron algunas del propio Brasil. Río abrió de 2 a 7 puntos más alto y cerró con alza neta de 6 a 10 puntos y ventas de 22.000 sacos. Santos abrió 4 a 10 más alto y cerró 15 a 23 más alto con ventas de 38,000 sacos.

Cotizaciones de cierre:

Río: marzo, 5.09; mayo, 5.14; julio, 5.23; septiembre, 5.32 y diciembre, 5.40.

Santos: marzo, 7.95; mayo, 8.03; julio, 8.12; septiembre, 8.17 y diciembre, 8.24.

Río del 7 se cotizó a 5.1-2 y Santos del 4 de 8.1-4 a 8.1-2 costo y flete.

Marzo 4

		Cierre
Enero	—	—
Marzo	500	514
Mayo	514	514
Julio	523	523
Septiembre	532	532
Diciembre	540	540

Diario de la Marina

SOCIEDAD ANONIMA

De acuerdo con lo prevenido en el artículo 20 de los Estatutos Sociales y de orden del Señor Presidente de esta Compañía, cito por este medio a los señores accionistas de la misma para la Junta General Ordinaria que habrá de celebrarse en el edificio social, a las cuatro y media de la tarde del sábado 14 de Marzo próximo venidero.

Igualmente, de orden del Señor Presidente cito a los mencionados Señores Accionistas para la Junta General Extraordinaria que, a continuación de la anterior, deberá ser celebrada en el mismo día y sitio a fin de tratar de las modificaciones de los Estatutos Sociales de acuerdo con el proyecto aprobado por la Junta Directiva el que, para instrucción de los señores interesados, se encuentra a su disposición en las oficinas de la Presidencia.

Habana, Marzo 2 de 1931.

Manuel Abril y Ochoa,
Secretario.
12d-3.

CARLOS ANGULO

PAPAS EN TODAS CANTIDADES, FRIJOLES, CEBOLLAS, etc., etc.

ESPECIALIDAD EN PRODUCTOS DE GUINES

Calle PUERTA CERRADA y CHAMORRO

Teléf. A-3309 y M-5361.

M.E.C.D. 2016

CÓMO SE OBTIENE DE INMEDIATO UNA PERLADA BELLEZA

En poquísimos segundos se puede dar al cutis un encanto blanco perlado y seductivamente suave. Ya no son necesarios los masajes prolongados ni los tratamientos molestos. Basta aplicarse la Crema Oriental de Gouraud para que el cutis adquiera de inmediato una extraordinaria blancura de delicadísima atracción, que no desaparece, ni se borra ni se quiebra con la transpiración. Los resultados son de apariencia tan natural que nadie cree que la

CREMA ORIENTAL de GOURAUD

constituye el secreto de tal belleza. La eficacia de los efectos antisépticos y astringentes que ejerce sobre la piel, le hacen la preparación ideal para corregir los barros, la piel barrosa, grasienta, arrugada, fláccida, etc. Con su uso se prolonga lo juvenil de la apariencia de la mujer. 84

Ferd. T. Hopkins & Son
New York París Montreal Londres

DESFALCOS EN LOS MUNICIPIOS

Expediente contra el alcaide de la cárcel de Guantánamo

La Secretaría de Gobernación ha designado al oficial del Despacho de la Sub-Secretaría señor Juan Soler, para que instruya expediente al Alcaide de la Cárcel de Guantánamo, señor J. Mustelier. No hace aun mucho tiempo ocurrió en este establecimiento penal un serio motín, que dió por resultado la cesantía de varios escoltas y el traslado de los presos directos responsables de la perturbación del orden habida.

Después del hecho han sido numerosas las quejas formuladas por los reclusos contra el Alcaide lo que ha dado lugar a que el doctor Vivanco actúe rápidamente a fin de comprobar la veracidad de esas acusaciones. El señor Soler partirá hoy para la citada localidad y comenzará su labor apenas llegado.

CERCA DE $23.000.00 DESFALCADOS

Ya rindió su informe a Gobernación el señor Eloy García Figueroa, Pericial designado para investigar el desfalco al tesoro municipal de Placetas del que se acusa al Tesorero señor José González Santiago. Suma $22.932.83 lo desfalcado de ellos $6.609.99 en efectivo y el resto en recibidos cobrados y no ingresados.

INVESTIGAN EN ALQUIZAR

Otro Término desfalcado es el de Alquizar en mas de $13.000.00. El Tesorero infiel señor José María Barreras Armas, está detenido a disposición del Juez Instructor, quien ha abierto amplia investigaciñn en los libros y en las ordenes de pago cursadas. También ha dispuesto se compruebe si los funcionarios de ese Ayuntamiento han cumplido los requisitos legales en el manejo de los fondos públicos.

EN OTROS AYUNTAMIENTOS

El conocimiento de los anteriores desfalcos ha movido a la Secretaría de Gobernación a obrar enérgicamente y a ese objeto dispondrá se llevan a cabo arqueos en los tesoros de todos los Términos de la República, para comprobar si las autaridades municipales cumplen estrictamente con las órdenes recibidas de aquel Centro y no se han lesionado los intereses generales del pueblo por los que están obligados a velar, dan do recta interpretación a los preceptos de las Leyes Orgánicas del Municipio y Contabilidad Municipal.

REPARACIONES EN UNA CARCEL

Con motivo de pasar la carretera central por frente al edificio de la Cárcel de Sancti-Spíritus, el Alcaide de ese penal ha dispuesto sean masillados debidamente las paredes en su parte exterior, necesitadas hace mucho tiempo de la indicada reparación. Los trabajos se han hecho con cargo al crédito ordinario para material y gastos diversos, sin gasto adicional para el Estado.

EL MUNICIPIO DE LA HABANA ESTA REPRESENTADO EN CHILE

El Segundo Congreso Nacional de Alcaldes se ha inaugurado en Chile, según informa el ministro de Cuba, quien ha sido invitado como miembro de honor a todos los actos del Congreso y de la Exposición Industrial y de Urbanismo, que se efectúa al mismo tiempo.

El Municipio de La Habana se halla representado en dicha Exposición en un pabellón donde se exhiben planos arquitectónicos, fotografías de monumentos, grandes edificios y paseos de esta capital.

RETAZOS DE SEDAS

Tenemos un lote de retazos de seda lisas y floreadas que liquidamos a cualquier precio.

Además tenemos las siguientes:

SEDAS por YARDAS

Crep Flat, liso, a.	$ 0.75
Crep Mongol fino, a.	„ 1.00
Crepe georgette.	„ 1.00
Crep flat floreado, a.	„ 0.75

Almacenes de Cuba Nro. 81
esquina a Sol.

ALMACEN ORIENTAL

Muralla 32-34. Teléf. M-3029.

Tejidos en general
Vendemos por YARDA

5% de descuento como obsequio a sus compras.

Faja Esbelta Llorens

MODELO PATENTADO

UNICO MODELO EN CUBA MODELADO A SU CUERPO

Señora: La **mala visión** y falta de líneas de su cuerpo, es debido a la faja que usted usa. La Faja **Esbelta Llorens** es la única que la hará esbelta; la única que recoge el estómago y vientre, es muy cómoda.

Mandamos al interior. Precios desde **$4.00.**

Unico fabricante

Obispo 97 Frente a «La Francia» A 9460

los tiranos del hogar

¡QUE ALEGRÍA verlos siempre sonrientes, saludables! Lo principal es evitarles molestas irritaciones. ¿Como? Rociando el tierno cuerpecito con Maizena Duryea cada vez que se bañe al nene o se le cambien pañales. La Maizena Duryea absorbe la humedad y deja el sonrosado cutis terso y fresco, lo que evita las irritaciones. La Maizena Duryea puede ponerse con toda confianza en el delicado cutis del nene.

F. A. LAY,
Apartado 695, Habana

MAIZENA DURYEA

ORDENE sus FLORES a Casa Trías

F-4338 .. F-2514
F-2824 .. F-4341

CONSEJOS MEDICOS

Por el Dr. PEREZ BOUDET

EX-INTERNO del Hospital de Emergencias, Médico del Departamento Forense ed la Ciudad de la Habana; Especialista de las afecciones del Aparato Digestivo. GABINETE: Prado 33, altos; teléfono A-7490. **(Diríjase la correspondencia al DIARIO DE LA MARINA, Prado 103, Dirección).**

UNA PRESUMIDA. (Ciudad):
Puede aplicarse las ámpulas de Hepastene a razón de una diariamente para empezar. Ese plan a que se refiere usted lo podría obtener con facilidad, pero por medio de aplicaciones intravenosas. Es menester que tome una cucharada de Sangreina en un vaso de leche después de sus comidas. Si quiere sentirse con más fuerza debe de tomar diez gotas de la Solución de Vigantol en agua antes de sus principales comidas.

LEANDRO PEREZ. (Cerro):
La aplicación de varias cajas de Tonofosfán y tres cucharaditas de Cerebrina pueden lograr en usted la mejor indicación del caso que me consulta.

UN VIEJO SUSCRIPTOR. (Ciudad):
Me refería en su caso al Petrogelol compuesto. Tómelo a razón de una cucharada al acostarse, si una es insuficiente, puede tomar dos.

OLEVAR. (Vedado):
Ha hecho usted muy mal con hacer ese «contrato» con su esposo, pues de no quererlos, lo mejor que podian hacer era no haberse casado. Yo le recomendaré algo, aunque no espere que sea infalible. Puede hacerse lavados de agua lo más caliente que pue da añadiéndole una cucharada de Coaltar Saponine. No crea que me anima mucho como usted me dice «ponerme en su lugar»... Como se conoce que se está habanerizando...

R. SERRANO. (Ciudad):
Creo que debe de aplicarse la Crema de Hinds y no debe de mojarlos, creo que le dará un excelente resultado. Para su estreñimiento use las pastillas de Miratói, una chupada cuando se acueste.

JOSE (Ciudad):
Para lo que usted me pide nada hay. Lo que le recomiendo es que lo use con frecuencia.

LA PRIMERA LECCION A LAS MANEJADORAS Y AYAS SOBRE EL CUIDADO DE LOS NIÑOS

Los doctores Antonio F. Barreras y Julio César Portela, jefes de los Negociados Central y de La Habana, respectivamente, de Higiene Infantil, continuaron ayer dando la primera lección práctica al grupo de ochenta aspirantes a obtener el certificado de capacidad para manejadoras, niñeras, ayas y demás personas que se dediquen al cuidado y manejo de los niños.

Estas conferencias se ofrecen dos veces a la semana, los martes y los viernes, tratándose en las mismas de enseñar a las manejadoras cómo deben vestir, bañar, alimentar y dormir a los niños, de acuerdo con las reglas de la higiene.

A todas las personas que concurran a las enseñanzas objetivas se les proveerá de un certificado que acredite su preparación sanitaria en el cuidado de los infantes.

EL CODIGO SANITARIO PANAMERICANO

Ayer se recibió en la Secretaría de Sanidad la noticia de que el presidente del Ecuador habia sancionado un decreto del Congreso Nacional en el que se aprueba la adhesión de dicha república a la Convención del Código Sanitario Panamericano, firmado en La Habana, el 14 de septiembre del año de 1924 y la ratificación del protocolo adicional firmado en Lima el 19 de octubre de 1927.

POR UN DECRETO HAN SIDO MODIFICADOS 3 ARTICULOS DE LA LEY DE EMERGENCIA

Por decreto presidencial a propuesta del secretario de Hacienda, se dispone, que el final del apartado (B) del artículo X del Capítulo Sexto de la mencionada Ley que trata del Impuesto sobre utilidades queda redactado en la forma siguiente: «de acuerdo con lo preceptuado en el inciso (2) de la Tarifa Segunda del Artículo III de este Capítulo en la presente Ley».

Que el final del artículo XXVII del Capítulo Sexto de la propia Ley que trata del Impuesto General de Utilidades quede redactado en la forma siguiente: «Los cuales pagarán de acuerdo con el apartado seis del artículo tercero de este Capítulo, en la presente Ley.

Y que el apartado segundo del artículo III del Capítulo Octavo de la Ley de 29 de enero de 1931, que trata de la reforma del Arancel Consular, quede redactado en la forma siguiente: «En los demás puertos por cada cien toneladas netas o fracción hasta cinco mil, $0.50.

HABANERAS

MARY JORGE CERICE

AL CUMPLIR LOS QUINCE

En la edad feliz.
Dulce edad de los quince.
En la que se ama, se delira y se sueña con todas las ilusiones y todas las alegrías.
Así está hoy Mary Jorge Cerice, la linda y muy graciosa señorita, exalumna del Colegio Néstor Leonelo Carbonell.
Vecinita de Varadero.
La poética Playa.
Allí reside con sus padres, el distinguido caballero Abciardo Jorge Milián, comandante del Ejército Libertador y su gentil esposa, la señora María Cerice de Jorge.
En aquel airoso y bonito chalet, donde se encuentran reunidos por motivos de salud, celebrará el fausto suceso la encantadora Mary.
Se verá muy festejada.
Con muchas felicitaciones

ORIENTAL PARK

Una fiesta benéfica.
En el Hipódromo de Marianao.
Iniciativa del señor Miguel A. Suárez, administrador de **Oriental Park**, con el fin de destinar sus productos a la obra emprendida por la bella y caritativa dama Ofelia Rodríguez, distinguida esposa del general Alberto Herrera, Jefe de Estado Mayor del Ejército.
Obra que consiste en la construcción de pabellones para los alistados y sus familiares en el Hospital Militar de Columbia.
Un día de carreras.
Destinado al objeto.
Ha sido ya escogido por la empresa propietaria del hipódromo el sabado catorce del actual mes.
Además se hará entrega a la señora del general Herrera, por parte del **Havana American Jockey**, de la cantidad de quinientos pesos como donativo especial.
En el programa figurarán las carreras que acostumbran celebrarse.
Con una carrera másá.
De obstáculos.
En ella tomarán parte exclusivamente oficiales del Ejército que optarán por los valiosos trofeos del Primer Magistrado de la República, de la señora Ofelia R. de Herrera y de otras personas más.
El teniente coronel Luis Beltrán y su gentil esposa Nena Nodarse, al igual que otros oficiales y sus señoras, auxiliarán a la Presidenta de las Damas Isabelinas en la organización de la fiesta.
Fiesta hermosa.
Que será un gran éxito.

DOS BODAS EN LOS ESCOLAPIOS

Dos bodas.
En fechas distintas.
Señaladas ambas para la Capilla de las Escuelas Pías de la Habana en San Rafael y Manrique.
La primera, dispuesta para las nueve y media de la noche del sábado catorce, es la de la encantadora y distinguida señorita Guillermina Mantilla y Hernández y el joven abogado doctor Joaquín Velasco y Alentado.
La segunda está señalada para la noche del jueves diecinueve y son los contrayentes la bella y muy graciosa señorita María Pepa Pongilioni y el doctor Rogelio Velasco y Alentado.
Para ambas ceremonias, llamadas a revestir gran lucimiento, lucirá aquella linda Capilla una decoración floral muy original y muy bella, obra de Carballo y Piñera los afortunados propietarios del gran jardín de su nombre en la Avenida 10 de Octubre.
Harán también Carballo y Piñera los ramos nupciales para las dos novias.
Dos modelos adelantados.
De la colección de primavera.
Publiqué ya la relación de padrinos y testigos de la boda de Rogelio y María Pepa.
Y quiero insertar hoy los detalles del enlace de Guillermina y Joaquín, dispuesto, como dejo dicho, para la noche del sábado catorce.
Serán padrinos la hermana mayor de la novia, señora Inés Mantilla de Suñé, y el padre del novio, señor Joaquín Velasco y Hernández.
Testigos por la novia: los doctores Julio C. Pineda, Alfredo Antonetti y Rogelio Velasco y Alentado y los señores Manuel Suñé y Walter Heymann.
Y por el novio: los doctores Enrique Llansó y Ordóñez, Alfredo Cañal Jr., Antonio González López y Juan Antonio Mendoza y el señor Pedro Mantilla y Hernández.
Testigos de la ceremonia civil, que habrá de verificarse ante el Juez Municipal del Este, doctor Enrique Llansó y Ordóñez, serán los señores Cándido Palacio y Alberto Chávez.
Dos bodas de grandes simpatías.
Que reseñaré.

LA VIUDA DE GONZALES LANUZA

Carmelina Alamilla.
Murió ayer.
Era la viuda de aquel gran patriota y esclarecido jurisconsulto y orador que se llamó Antonio González Lanuza.
Recluida, a solas con su dolor, pasó estos últimos años de su existencia.
No tenía más consuelo que los de su buena y amantísima madre, la respetable señora Emilia Requeijo viuda de Alamilla y los de sus tres adorados hijos, Dulce María, Alicia y José Antonio.
Largo su mal.
En postración constante.
Su entierro, dispuesto para la mañana de hoy, saldrá de la casa mortuoria en el Vedado.
En las esquelas de defunción se cita para la Capilla Central del Cementerio.
Va aquí mi testimonio.
Del más sentido pésame.

SISSY DURLAND

Una gentil viajera.
Sissy Durland.
Llegó de Nueva York, su residencia habitual, desde la anterior semana.
Ha venido a pasar una temporada con su señora madre, la culta escritora Carmela Nieto, de la redacción de **El Mundo**, alojándose en su casa de Calzada y 8 en el Vedado.
Esbelta y fina Sissy.
Muy bonita.
Su estancia en esta ciudad, que pasa entre las alegrías de la playa, se dilatará hasta el mes próximo.
Volverá al Norte.
Y quizás después a Paris.

Esta Malla

que llevan todas las medias **Van Raalte**, tanto las dobles como las más tenues y transparentes, sirve para evitar las arrugas y asegurar un ajuste de guante en los dedos, en todo el empeine y en los dos lados del pie. Se garantizan.

Vea la variedad asombrosa de tonos que ofrece.

VAN RAALTE

Grandes Rebajas en Ropa Interior

Para que Vd. se forme una idea de lo atractiva y sustancial que es esta rebaja, destacamos algunas ofertas por vía de ejemplo:

CAMISAS DE DIA

de Olán, bordadas al pasado a mano y con trabajos de punto de incrustación: Valían a $2.25.

Ahora a 95 cts.

JUEGOS INTERIORES

como el diseñado y similares, compuestos de Camisa de día y Pantalón, en Opal excelente, bordado al pasado y a mano y guarnecido con finos encajes ocre. Tallas 44 al 54, en rosa, salmón, cielo, maíz, lila y coral, a

$2.95

PAYAMAS DE OLAN Y DE OPAL

estampados: tallas 34 al 42.

a $1.50 y $1.95

fin de Siglo

REGATAS DE VELA

Grandes regatas.
De yachts de vela.
Han sido convocadas por el **Habana Yacht Club** para el sábado catorce del corriente.
Los barcos, que serán del tipo máximo, cubrirán un recorrido de treinta millas aproximadamente aunque la ruta no se ha señalado todavía.
Es de esperar que se inscriban las embarcaciones cuyos nombres con el de sus propietarios doy a renglón seguido:
Nereida, Juan López Oña.
Kohlynostrum, Pedro Pablo Kohly.
Miramar, Carlos M. de Céspedes.
Bronce, Ernesto Sampera.
Cinderella, Luis M. Menocal.
Delicias, Eugenio Molinet.
Cayo Paraiso, Francisco Villaoz.
Norka, Clemente Vázquez Bello.
Caimán, Charles Roca.
Coral, Julio Cadenas.
Chunga, José Franco.
Quo Vadis, Leonardo Cano.
Odette, Güido Descamps.
Damují, Luis Fernández Valle.
Vienen a tomar parte en las interesantes competencias muchos veleros de la Florida.
Hechas ya las inscripciones.
En número considerable.

RIALTO

Nueva cinta.
En el cartel de Rialto.
Se estrena hoy la que lleva por título **El libertador de esclavos,** producción sonora, de emocionante trama.
Dos figuras brillantes de la pantalla, Walter Huston y Una Merkel, son los protagonistas de la nueva película.
Va en las tandas elegantes.
Tarde y noche.

EN EL COUNTRY CLUB

Almuerzo elegante.
Señalado para hoy.
Lo ofrece en su residencia del **Country Club** la Embajadora de España para un grupo de señoras de su amistad.
Grupo numeroso.
De alta distinción.

(Continúa en la página SIETE)

Esto y nada más!

Unicos representantes: Droguería de Johnson
Obispo No. 30. Teléf. A-2129

DIGESTION ASEGURADA
de todos los alimentos

ELIXIR DU Dr MIALHE

Farmacia 8 rue Favart PARIS.

del Dr MIALHE profesor en la Facultad de Medicina.

LAB-LACTO FERMENT MIALHE

DIGESTION Especial de la LECHE

José Sarra Habana 41 Tenerife Hoy

Gran Hotel del Balneario

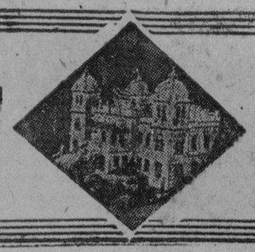

SI

PADECE DE TRASTORNOS NUTRITIVOS O DE LAS VIAS URINARIAS;
ESTA FATIGADO O CONVALECIENTE;
BUSCA EL LUGAR MAS CONFORTABLE, APACIBLE Y PINTORESCO;
DESEA COMER BIEN, BEBER AGUA EXCELENTE Y DORMIR COMODAMENTE;
ANHELA PASAR UN FIN DE SEMANA VERDADERAMENTE FELIZ...

VAYA a San Miguel de los Baños
Curación de los Enfermos y Paraíso de los Sanos
DIRIJASE AL **Gran Hotel del Balneario**

M.E.C.D. 2016

hoy Comedia hoy
TARDE A LAS 5¼ NOCHE A LAS 9¼
La Noche del Sábado
Por ANTONIA HERRERO
PARA ESTOS ANUNCIOS GOLIARDO A-6737

E S C E N A

PRINCIPAL: A-6737. «La Noche del Sábado». Tarde y Noche.

En matinee a las 5 y 15 y por la noche a las 9 y 15 se ofrecen en el Principal nuevas representaciones de esa gran comedia de Jacinto Benavente cuyo sugestivo titulo es «La Noche del Sábado». Luneta: un peso; butaca: 60 centavos.

Mañana viernes, estreno de la comedia en tres actos, de Bayard Veiller, titulada LA SILLA NUM... ..., cuyo principal papel estara a cargo de Antonia Herrero. Pronto «La Prisionera» y «Topacio.»

NACIONAL: A-3730. Trío Matamoros. Luneta: 20 cts.

El Trio Matamoros triunfa con su nueva temporada en el Teatro Nacional. Sus canciones, sones y boleros, todos nuevos, han sido recibidos con agrado por el público. «Abuelita», «Barbachán» y «Buche y Pluma» hay que reprisarlos en todos los turnos. Actúan también en el Nacional Tama, bailarina española, Luisita Córdoba, Luis Iberico y Clavelito Rivas y el conjunto de lindas muchachas que toman parte en el cuadro final, «La Fiesta de la Mantilla». En la pantalla se estrena «Mujeres Piratas», por Jack Trever.

Mañana cambio de programa, estrenándose la pantomima coreografica «Las Bodas de Barba Azul».

P A N T A L L A

CAMPOAMOR: A-7054. Vilches en «Wu Li Chang».

Un notable grupo de actores secunda a Ernesto Vilches en «Wu Li Chang», primera pelicula hablada de Vilches para la Metro que se está exhibiendo actualmente en Campoamor, en todos los turnos. Angelita Benitez, José Crespo, Soriano Viosca y Martin Garralaga figuran en el reparto. Con «Wu Li Chang» se exhibe una revista, variedad y la graciosa comedia en la que trabajan más de cien perros titulada «Melodias de Dogway».

El lunes, «La Llama Sagrada», estupenda producción hablada totalmente en español, con Elvira Morla, Luana Alcañiz, Martin Garralaga y otros. Un triángulo familiar compuesto del esposo inválido, la mujer del mismo y un hermano menor de aquél, para el desarrollo de la trama.

RIVIERA: F-2040. «La Danza Roja». Sincronizada.

En las tandas de 5 y 15, 8 y 15 y 9 y 45 se estrena la producción de Dolores del Rio y Charles Farrell, titulada «La Danza Roja», nueva copia sincronizada; además una revista y una variedad Vitaphone.

Mañana estreno de «Por su Hombre», de Alice White. El sábado estreno de «Mujeres por doquier», de Fifi Dorsay; los dias 11 y 12 DRACULA, en español, por Carlos Villarias. Pronto «Romance Agreste» y «Madame Satanás».

REGINA: M-1407. «Armonía en el Hogar».

Un gran estreno hoy en el Teatro Regina. Se trata de «Armonía en el Hogar», por William Collier, Jr., y Margarite Churchill. Se completa el programa con «El Valiente», hablada en español, por Juan Torena, y la variedad en colores «Fantasia Romántica». Diez centavos damas y niños antes de las cuatro; después, 20 centavos todos. Tertulia 10 centavos siempre.

Mañana «La voluntad del muerto» por Antonio Moreno y «Un mundo infame», por Betty Compson.

VERDUN: A-9206. «Una Cana al Aire». En Español.

En este cinema la matinee solo cuesta 10 centavos; por la noche damas y niños pagan 10 centavos; caballeros 20 centavos. Hoy se regalarán a las damas exquisitas flores del Jardin Nacional. Se exhibiran comedia, revista, la film hablada en español por Charles Chase «Una Cana al Aire», la producción de Tom Moore «Mujeres de Cabaret» y «El Alma del Periodismo», por Marion Nixon. El sábado, «La Bestia del Mar», por John Barrymore.

WILSON: U-5863. «Con Byrd en el Polo Sur».

Gran programa para hoy, en matinee y noche. Variedad Vitaphone, comedia graciosisima, la gran film «Con Byrd en el Polo Sur», explicada en español, y la emocionante producción de Emil Jannings «El Patriota», sincronizada. Precios de costumbre.

Mañana, regio programa. «Tentación irresistible», de Nancy Carroll y «Amor audaz», de Adolfo Menjou.

FLORENCIA: U-1846. Homenaje a Chevalier.

Hoy se le rinde homenaje en este cine al gran actor Maurice Chevalier, pues en tarde y noche se exhibirán dos de sus mejores peliculas: «El Desfile del Amor» y «El Gran Charco». El lleno será inmenso, ya que los precios no se alteran.

Mañana «Tentación Irresistible», de Nancy Carroll.

TOSCA. Teléfono I-3099. — Función especial. A las 5 y 30 una revista, el cartón sincronizado «M... ... Mayor» y la gran película «Mandatos del Corazón», por Dorothy Revier. Luneta 20 centavos. Niños 10 centavos. A las 9, función extraordinaria, con las mismas peliculas y variedades por Luisa Maria Morales, Maria Cervantes, Hortensia de León los trovadores líricos de Cuba y los pianistas Arturo Guerra y Pablo Miquel. Luneta 40 centavos. Niños 20 centavos. Balcony 20 centavos.

NEPTUNO. M-2785. — El Rumbero de París. — Por última vez se exhibe hoy «El Rumbero de Paris», última pelicula sincronizada de Maurice Chevalier. Irá en matinee junto con comedia, revista y «Mendigos de la Vida» de Wallace Beery. A las 8 p. m. «Mendigos de la Vida». Y a las 9 y 30 «El Rumbero de Paris». 20 centavos antes de las 4 p. m.; 30 después. Por la noche 20 centavos antes de las 8, y 30 después.

Mañana estreno de «Montecarlo», por Jeanette Mac Donald.

INGLATERRA. M-7069.— La Canción del Lobo. — A los precios populares de costumbre se exhibe hoy un gran programa en matinee y noche: una variedad, comedia, la gran film de Gary Cooper y Lupe Velez «La Canción del Lobo» y «Beau Geste», de Ronald Colman. A las 5 y 15 comedia y «La Canción del Lobo».

Mañana gran programa con «Los Pecados de los Padres» de Emil Jannings, y «Amor audaz», de Adolfo Menjou.

MODERNO. X-3306. — Raza de Bronce. — Por la tarde van una comedia, revista y «Raza de Bronce», de Richard Dix. Por la noche lo mismo y además «Ay, mi madre», por Harold Lloyd. Luneta 20 centavos; niños 10 centavos.

Mañana «Los Amores de Una Actriz» y «El Rey Vagabundo.»

Orbe

NOMBRAMIENTO DE ADJUNTOS

El Distrito Central condena el atentado al Sr. Presidente

Celebró sesión ordinaria ayer por la tarde el Consejo Deliberativo del Distrito Central, con asistencia de diez señores comisionados y bajo la presidencia del señor Ruy de Lugo Viña.

Después del pase de lista dispuesto por el secretario señor José Luciano Franco, se aprobó el acta de la anterior reunión.

Se acordaron estos cambios en el personal de las oficinas del Consejo:

Nombrar al señor Cristóbal Beltrán y Alvarez, para secretario del presidente del Consejo, en plaza vacante por renuncia del señor Federico Casariego Jr. Fué nombrado Mayor de la Cámara el señor Raúl Guillot, por cesantía del señor Salustiano Farrés. Se nombra ordenanza al señor Marcos Pellón, por renuncia del señor Bernardo Menéndez. Se aceptó la renuncia presentada por el taquígrafo señor Gustavo Armengual, que ha pasado a ocupar otro cargo en la Alcaldía, sin que fuere, aún, designado su sustituto en el Consejo.

CONDENADO EL ATENTADO

A moción del doctor Brito, suscrita por todos sus compañeros del Consejo, se acordó condenar de manera pública y solemne, el atentado de que fué victima hace poco el Presidente de la República, y del cual resultó ileso, estimando los señores comisionados que tal proceder entraña una grave tentativa contra la nacionalidad.

Se acordó a este respecto, dar cuenta inmediatamente al general Machado, de la moción aprobada.

LOS ADJUNTOS

El señor José Genaro Sánchez usó de la palabra para rogar a sus compañeros se cumpliera con lo que disponen la Ley Orgánica de los Municipios y las otras leyes vigentes sobre la materia, en lo que respecta a la designación de adjuntos para formar parte de las comisiones permanentes del Consejo, debiendo interesarse de las corporaciones respectivas las ternas correspondientes y del alcalde la relación de mayores contribuyentes.

Se discutió ampliamente este asunto. Usaron de la palabra, entre otros, los comisionados Celedonio García, doctor Roberto F. Tiant, doctor Moragas y doctor Brito, aceptándose una moción de éste, en el sentido de que se pasara el asunto a estudio e informe del letrado consultor.

La Consulta se hace por tenerse dudas acerca de si la nueva organización está en el deber de cumplir con los preceptos legales mencionados, o si deben las comisiones estar integradas sólo por comisionados del Consejo, como se ha hecho en la anterior reunión.

Con esto terminó la reunión de anoche.

LA SERENATA AL CAP. SEÑOR JOSE IZQUIERDO

Se cita por este medio a todos los integrantes de la Comisión Organizadora de la serenata que el próximo día 18 del actual se ha de celebrar en honor del Capitán José Izquierdo Juliá, Alcalde Jefe del Distrito Central, con motivo de su onomástico, para que concurran en la tarde de hoy jueves a las cinco de la tarde, a la casa calle de Concordia número 33, por San Nicolás.

Dados los pocos días que faltan y la premura con que hay que actuar, se ruega la más puntual asistencia al acto.

Por la Comisión,
Vto. Bno.
Dr. Antero Navarro,
Presidente.
Florencio Pedroso,
Secretario.

ESCENARIO Y PANTALLA

LUISA MARIA MORALES

No puede hablarse de nuestro «bell canto»—acaso la manifestación artística que más adictos cuenta entre nosotros—sin mencionar en seguida a Luisa María Morales, una genuina belleza criolla, dotada de un órgano vocal excelente y—lo que es más importante—capaz de hacer uso de él con inteligencia y sensibilidad.

Pero Luisa María Morales es demasiado conocida para que intentemos ahora descubrirla. Basta decir que su nombre prestigia cualquier programa de concierto.

La señorita Morales actuará hoy en el teatro «Tosca» la Víbora en una función de carácter extraordinario, en cuyo programa figuran las aplaudidas cantantes María Cervantes—hija del famoso compositor cubano—y Hortensia de León, y a la cual prestan además su concurso los aplaudidos pianistas Arturo Guerra y Pablo Miquel.

FERNAN FLOR

Fernán Flor, notable bailarina clásica, que fué primera figura en la compañía con que nos visitó Anna Pavlowa, y que ha pertenecido además a numerosas e importantes organizaciones coreográficas, nos participa que el próximo domingo, en una función matinal que se celebrará en el «Encanto», se despedirá del teatro para dedicarse de lleno a la enseñanza del baile.

Prestarán su concurso a esa mañana de arte la notable soprano rusa Maryla Granowska, a la que aplaudimos recientemente por su actuación con la Orquesta Filarmónica, y la talentosa pianista Arminda Schutte.

He aquí el programa de esta fiesta:

PRIMERA PARTE

I Gavota de «Mignon» Thomas. Baile por Fernán Flor.

II Preludio Chopin b) Balada piano por la señorita Armin Da Schutte.

III Danza Española Granados. Baile por Fernán Flor.

IV Aria del 4a. Acto de la opera «Traviata» Verdi. b) Je Suis Titania, de «Mignon» Thomas. Canto por la señora Maryla Granowska.

V Bella Cubana, White. Baile por Fernán Flor.

SEGUNDA PARTE

I Danza Española Moskowski, baile por Fernán Flor.

II Canto de las Hilanderas (Del Buque Fantasma) Wagner-Liszt b) Rapsodia No. 9 (El Carnaval de Pesth) Liszt. Piano por la señorita Arminda Schutte.

III Danza No. 1, de la Vida Breve Falla, Baile por Fernán Flor.

IV Dos Tonadillas, Granados, b) Las Hijas de Cádiz Delibes, Canto por la señora Maryla Granowska.

V Pizzicato de Silvia Delibes, Baile por Fernan Flor.

N. N.

INTERES EN ALQUIZAR POR LAS CONFERENCIAS DE AGRICULTURA

Gran número de interesados en aquéllas se ha reunido en la finca «El Curro», habiendo asistido también el Alcalde

ALQUIZAR, marzo 4. DIARIO. Habana.—Las conferencias de divulgación agrícola están despertando gran interés entre los campesinos de esta zona, deseosos del mejoramiento en el sistema anticuado y deficiente que han venido usando, lo mismo en avicultura, que en agricultura y crianza de cerdos.

La acreditada finca «El Curro», propiedad del señor Severiano Jorge, fué el lugar escogido para la última conferencia, reuniéndose gran número de agricultores de toda esta comarca asistiendo nuestro entusiasta Alcalde, el que abrió el acto, iniciando el cursillo el doctor Sotolongo, quien trató de las características de los cerdos, vacas y gallinas que habían de seleccionar para la buena producción y las mejoras que habían de traer el cruzamiento con animales de pura sangre.

El doctor Arias, recomendó la necesidad de que cada zona formase agrupaciones presididas siempre por los más expertos y entusiastas, donde han de ingresar niños de diez años, hasta jóvenes de veinte y dar frecuentes conferencias estimulando a los mismos al mayor interés por el mejoramiento general de la agricultura, apartándolos de las lecturas que no sean verdaderamente educativas y provechosas.

Lástima es, y grande, que estas conferencias no sean aprovechadas por todos los ciudadanos y mientras la Secretaría de Agricultura hace esta buena y patriótica labor pronto queda todo destruído por los políticos que en sus mítines inculcan en el ánimo de los campesinos sencillos, que todo es inferior al Voto, tomando tales proporciones esta perniciosa semilla que ya no piensan más que en la política y todo lo demás es para ellos sescundario, llegando a la exageración de mirar con indiferencia lo que de noble y bueno tiene la dedicación al trabajo y al engrandecimiento patrio.

EL PRIMER CLUB AGRICOLA

El señor Félix Villena y su hijo Carlos Villena, ambos cultos profesores públicos, han sido designados para presidir el primer Club Agrícola de esta zona. Su designación ha sido muy bien acogida y al hacer su presentación fueron saludados con nutridos aplausos.

Se han hecho prácticas de una máquina sembradora de papas, por el doctor Molinos, quien explicó su funcionamiento y distribución de la semilla y abono químico.

G. Posada.

Alivio y Tranquilidad
para los que sufren de
ALMORRANAS
Unas aplicaciones del Ungüento Pazo aseguran inmediato alivio y consuelo. Póngalo a la prueba.
UNGÜENTO PAZO

Habana, Junio 3 de 1929.
Dr. Arturo C. Bosque.
Habana.
Muy señor mío:
Un catarro mal cuidado que venía mortificándome desde el verano pasado y con ese motivo he tomado varias preparaciones sin que cesase la tos y demás molestias que me producía dicho catarro. Una familia amiga me habló de su producto "GRIPPOL" y tan solo con dos frascos he sentido un gran bienestar. Le felicito doblemente por el efecto obtenido y por tratarse de un producto nacional. Haga de esta cartá el uso que mejor le parezca.
Su atenta s. s. y amiga.
Matilde López.
S/c. Aramburo 13.

UN MENOR FUE SOMETIDO AL TRATAMIENTO ANTIRRABICO

El doctor Fernández, Secretario de Sanidad, recibió ayer un escrito del Director del Ramo, doctor Rensoli, informándole de que la documentación oficial no la acepta certificada por dicha Dirección la Secretaría de Comunicaciones, exponiéndose a perderse aquella sin poder hacer reclamación alguna a los empleados.

El Secretario de Sanidad nos declaró ayer que trataría este asunto con el señor Presidente de la Republica.

MORDIDO POR UN CAN

El menor Reinol Trisa, vecino de la ciudad de Matanzas, ha sido sometido al tratamiento antirrábico por haber sido lesionado por un perro.

LEGALIZACION SOLICITADA

El señor Luis de Villiers ha solicitado del Director de Sanidad se proceda a la legalización del acueducto que lleva su nombre y que surte de agua a los vecinos de los repartos Jacomino y Rocafort, Villa de Guanabacoa.

Se Puede Pactar en Moneda Extranjera o Nacional el Pago de Obligaciones

Así informa el doctor Mario Díaz Cruz, Letrado Consultor de la Cámara de Comercio Cubana, evacuando una consulta de una firma asociada

El Dr. Mario Díaz Cruz, Letrado Consultor de la Cámara de Comercio Cubana, ha dirigido al Presidente de dicho organismo, la siguiente carta, evacuando una consulta:

«Tengo el honor de referirme a la consulta formulada por una Compañía sobre si incurren en penalidad por estipular en los documentos públicos y privados, tales como facturas, cuentas, etc., que dichos documentos tienen que ser liquidados en moneda de los Estados Unidos de Norte América y también que si hecha esta estipulación dichos documentos tienen que ser pagados en la moneda que se indica con exclusión de cualquier otro signo fiduciario, aunque sea declarado en circulación forzosa.

«En relación con este punto puedo participarle que es libre pactar el pago de obligaciones en cualquier especie de dinero nacional o extranjero y que, en su consecuencia, no se incurre en penalidad alguna por que se pacte el pago en moneda americana. Es difícil prever cual será el estado legal que pudiera originarse con referencia a una legislación que todavía no se conoce en sus términos, pero de todos modos es posible suponer que cualquiera ley que se promulgara no podría alterar los derechos adquiridos ni modificar los contratos celebrados a la sombra de la legislación actual, pues la ley que tal hiciera sería de efecto retroactivo en contravención con lo dispuesto en los artículos 12 y 13 de la Constitución de la República, en virtud de los cuales ninguna ley tendrá efecto retroactivo y las obligaciones de carácter civil que nazcan de los contratos o de otros actos u omisiones que las produzcan, no podrán ser alteradas por el Poder Legislativo ni el Ejecutivo».

ENCANTO EMPRESA PARAMOUNT HOY hasta el domingo
1½ · 3½ · 5½ · 7½ · 9½ 30 - 40 - 60 Niños 20¢
EL MEJOR SONIDO LAS MAYORES COMODIDADES PRECIOS MINIMOS
Este no es un PRE ESTRENO pero SERA LA UNICA PRESENTACION en este teatro
Jeanette MacDonald
Como la mas lindisima protagonista
Jack Buchanan
el CHEVALIER de Inglaterra
en
MONTE CARLO
la obra maestra de ERNEST LUBITSCH
TODA HABLADA Y CANTADA titulos en castellano
Revista Sonora PARAMOUNT
Variedades VITAPHONE
LUNES PROXIMO
EL SECRETO DEL DOCTOR
Version en inglés por RUTH CHATTERTON A LAS 3½ Y 7½
Version en castellano por EUGENIA ZUFFOLI A LA 1½ 5½ Y 9½

Anúnciese en el DIARIO DE LA MARINA

El Aumento de Derechos que Fijan los Decretos 177 y 178 a Granos y Carnes

La Lonja del Comercio realiza nuevas gestiones para obtener que el mismo no se aplique a las mercancías embarcadas no después de la vigencia de esos decretos

Con referencia al aumento de derechos de Aduana las carnes y los granos, efectuados por decretos presidenciales publicados en la Gaceta el 4 de Febrero último, han seguido las gestiones de los comerciantes afectados y la presidencia de la Lonja elevó este nuevo escrito al Secretario de Hacienda:

«Recientemente tuvo el honor una Comisión del seno de esta Lonja, de ser recibida por usted y le expuso los graves daños que a nuestros Importadores acarrea el que los decretos 177 y 178 aumentando derechos de Aduana se aplicasen al día siguiente de su publicación contra las prácticas de antiguo establecidos en esta materia, de que siempre se reservasen los antiguos derechos a la mercancía embarcada antes o el mismo día de vigencia del aumento arancelario, pues los compromisos comerciales siempre se hacen a base del costo y gastos conocidos, y el mantener la aplicación del Decreto al día siguiente significaría una gran pérdida irreparable a nuestros importadores y ello es más grave aún en la época actual, en que la competencia mercantil es muy intensa y las utilidades tienen un margen insignificante, sobre todo en el ramo de víveres a que se contraen los aludidos decretos.

«Por ello es que molestamos una vez má Sr. Secretario su ocupada atención, con el ruego de que apreciadas tan equitativas consideraciones, se digne aconsejar al Honorable Presidente de la República que por un nuevo decreto se aclare que los aumentos de los Decretos 177 y 178 no se aplicarán a la mercancías salidas con destino a Cuba antes o el mismo día de su vigencia».

STUDIO WARNER
RETRATOS DE ARTE
O'Reilly 75 M-1256

DOS CICLISTAS SE LESIONARON

Detención de un individuo que dió a otro una cuchillada

En el cuarto centro de socorro fueron asistidos ayer tarde Roberto Rubio Ferrer, de 15 años, vecino de Pasaje Este y General Lee y Edelberto Martínez de la Cuesta, de 14 años, vecino de Marqués de la Torre 87. El primero presentaba la fractura de la tibia derecha y el segundo contusiones por el cuerpo, de carácter leve.

Estos menores iban por la calle de Correa, montados cada uno en una bicicleta y al llegar a la esquina de San Indalecio, chocaron, cayendo al pavimento y lesionándose.

UN PROESADO

Por el señor Juez de Instrucción de la Quinta, ha sido procesado con cinco mil pesos de fianza, Aniceto Suárez Rubio, por un delito de lesiones graves.

DETUVIERON A «BONITO»

Por la Octava Estación, fué presentado ante el Juez de Instrucción Quinta, José Pérez Martínez, más conocido por «Bonito», sin domicilio conocido, quien hace días agredió de una puñalada, a Armando Díaz Pastor, cuando éste se encontraba conversando en un placer yermo situado en Cristina y Corta. El detenido negó los cargos, siendo remitido al Vivac.

AUTO SUSTRAIDO

Antonio Sabin Suárez, vecino de Lacret 14, dió cuenta a la policía, que le dió a trabajar a Alberto Gómez, vecino de Zanja 10, el automóvil 41890, sin que le volviera a ver, por lo que se considera perjudicado en 300 pesos.

CARTEL del DIA

TEATROS

NACIONAL (Prado y San Jose).— Cine y variedad: Cuerpo de baile, Luisita de Córdoba, Clavel e Ibérico, Tama, Trio Matamoros, etc. y Mujeres piratas.

PRINCIPAL (Animas y Zulueta).— A las 5 y a las 9 y 15: La Noche del Sábado, por Antonia Herrero.

PAYRET (Prado y San José). — Cine y variedad: Rita Montaner, Julio Richard, Carmita Ortiz etc y películas.

ACTUALIDADES (Monserrate y Zenea). — A las 8 y 30: Películas y variedades por el artista oriental Li Ho Chang.

ALHAMBRA (Consulado y Virtudes) —Primera tanda: Palos y cabaña. Segunda: Hagan juego, señores, y bailes por Stella Maris. Tercera: Rey, Emperador y... y bailes por Stella Maris.

CINES

CAMPOAMOR (Industria y San José). — A todas horas: Wu Li Chang, por Ernesto Vilches.

ENCANTO (Neptuno 19). — A todas horas: Monte Carlo, por Jeanette Mac Donald.

RIALTO (Neptuno y Prado). — A todas horas; El Libertador de Esclavos.

PRADO (Prado 70). — A todas horas: El Teniente de la Reina, por Ivan Petrovich.

NEPTUNO (Neptuno 103). — Revista sonora, El manisero, Mendigos de la Vida y El Rumbero de París.

REGINA (Galiano y Neptuno).—Revista y variedad, Armonía en el hogar y El valiente.

RIVIERA (Avenida General Machado y G.) — Variedades sonoras y La Danza Roja.

TRIANON (Línea número 83). — Matinee: Variedades sonoras, Los Inocentes de Paris y Raza de Bronce. A las 5 y 15, 8 y 15 y 9 y 45: Una revista y Los Inocentes de París.

OLIMPIC (Línea y B.) — Variedades sonoras y La Mujer de Moscou.

CUBA (Suárez y Corrales). — A las 4 y a las 8 y 15: Revista, comedia, Dulce como la miel y El ángel pecador.

ROJO (Monte y Antón Recio).—A las 5 y a las 8 y 15: Una comedia, Pistas peligrosas y Los pecados de los padres.

MARAVILLAS (Cerro).— Comedias, Cascarrabias y Los pecados de los padres.

GLORIA (Vives y Cristina). — La fascinación del bárbaro; Con Byrd en el Polo Sur y La Calle del Azar.

IMPERIO (Consulado y Animas).— Una comedia; Jóvenes de New York y Entre la tierra y el cielo.

MODERNO (Esquina de Toyo). — Una revista; variedades sonoras y Raza de Bronce.

VERDUN (Consulado 120). — Una cana al aire; Mujeres de cabaret y La novia del regimiento.

TOSCA (10 de Octubre 541).—Función especial tomando parte María Cervantes, Hortensia de León Trovadores Líricos de Cuba y otros.

RIVOLI (Marianao). — A las 5 y 30: Revista y La fuerza del querer. A las 8 y 30: Perfidia y La fuerza del querer.

BERNDES (Marianao). — Una comedia; Los que danzan y Matrimonio moderno.

LAWTON (Lawton). — No hay función.

STRAND (San Miguel 240). — Tanda y noche: Cintás cómicas y El desfile del amor.

NORMA (Concha y Luyano).—A las 5 y 30: Una revista y Sueños rotos. A las 8 y 30: Una revista; Mujeres de lujo y Sueños rotos.

INGLATERRA (San Rafael y Consulado).—Una comedia; La Canción del Lobo y Beau Geste.

WILSON (Belascoain y San Rafael) —Una revista; El Patriota y Con Byrd en el Polo Sur.

UNIVERSAL (Egido y Monte).—Una comedia; episodios; El nuevo campeón y Amor salvaje.

LINDBERGH (Compostela y Acosta). — Revista; comedias; El Zarevitch y números de variedades.

LARA (Prado y Virtudes). — Una comedia; Los amores de una actriz y Tacones de punta.

FLORENCIA (San Lázaro y Espada). — Una comedia; El gran charco y El desfile del amor.

M U S I C A Y M U S I C O S

Moisés Simons, el popular compositor cubano cuya fama se extiende en el mundo por la magia de sus atractivas melodías, prepara en Madrid el estreno de su última obra de ambiente cubano, titulada «La Niña Mersé», cuya «premiere» se efectuará en el Teatro Calderón próximamente.

Nuestros lectores recordarán a Percy Grainger el gran pianista y compositor australiano que visitó nuestra ciudad hace años. Pocos artistas ofrecen programas como los de Grainger, notables por su variedad, por lo selecto de las obras, por su novedad. Tiene este artista señalado el único concierto que ofrece en New York anualmente, para la noche del miércoles 11, en el Carnegie Hall.

Vamos a dar a conocer su programa, para que se pueda apreciar por nuestros aficionados: Preludio y Fuga en Re sostenido menor de Bach; Sarabanda de Purcell de la Suite número 2, arreglo de Fryer. Sonata en Re mayor de Scarlatti. Preludio y Fuga de Bach en La menor. Composición que no forma parte del «Clave bien temperado» ni de serie alguna. «Preludio, Aria y Final» de César Franck. «Nell» canción de Gabriel Fauré, arreglo para piano de Grainger y la «Marcha-Jig», «Maguire's Kick», número 1 de las Cuatro Danzas Irlandesas de Stanford-Grainger. Además sus composiciones «One more day my John», «Arrival Platform Humlet (estudio en una sola línea) «Gay but wistful» y dos estrenos: «Ramble en Bach's Aria: «Schafe Koennen» y Handel on the Strand» (Danza Clog) cuyo titulo adoptó el compositor debido a que en su obra hay reflejos de Handel y de comedia musical (el Strand es el teatro de opereta londinés)

El domingo 8 celebra su beneficio en el Teatro Encanto, la joven danzarina Fernán Flor, con un atractivo programa que daremos a conocer en su oportunidad. Esta émula de Pavlowa y Albertina Rasch ha entrado a formar parte recientemente del cuerpo de profesores del «Conservatorio Granados», institución que con tanta pericia dirige la notable pianista y pedagoga cubana Flora Mora de Giró.

El beneficio de Fernán Flor será por la mañana a las diez.

El famoso Trio Cherniawsky ofrecerá una serie de conciertos en México que alcanzan el numero de quince. Del 9 del mes actual al 12 de abril, actuarán en Monterrey, dos veces, dos también en San Luis Potosí, cinco en Guadalajara y seis en la ciudad de México.

¿Cuándo podrá hacerse lo mismo en Cuba?...

El sábado próximo por la tarde se reunirán los niños de la «Sociedad Infantil de Bellas Artes», para continuar las pruebas de las facultades artísticas de cada cual y seleccionar a los que han de participar en las sesiones que se ofrezcan este mes, los días 15 y 29, por la mañana en el Teatro Encanto.

N. B.

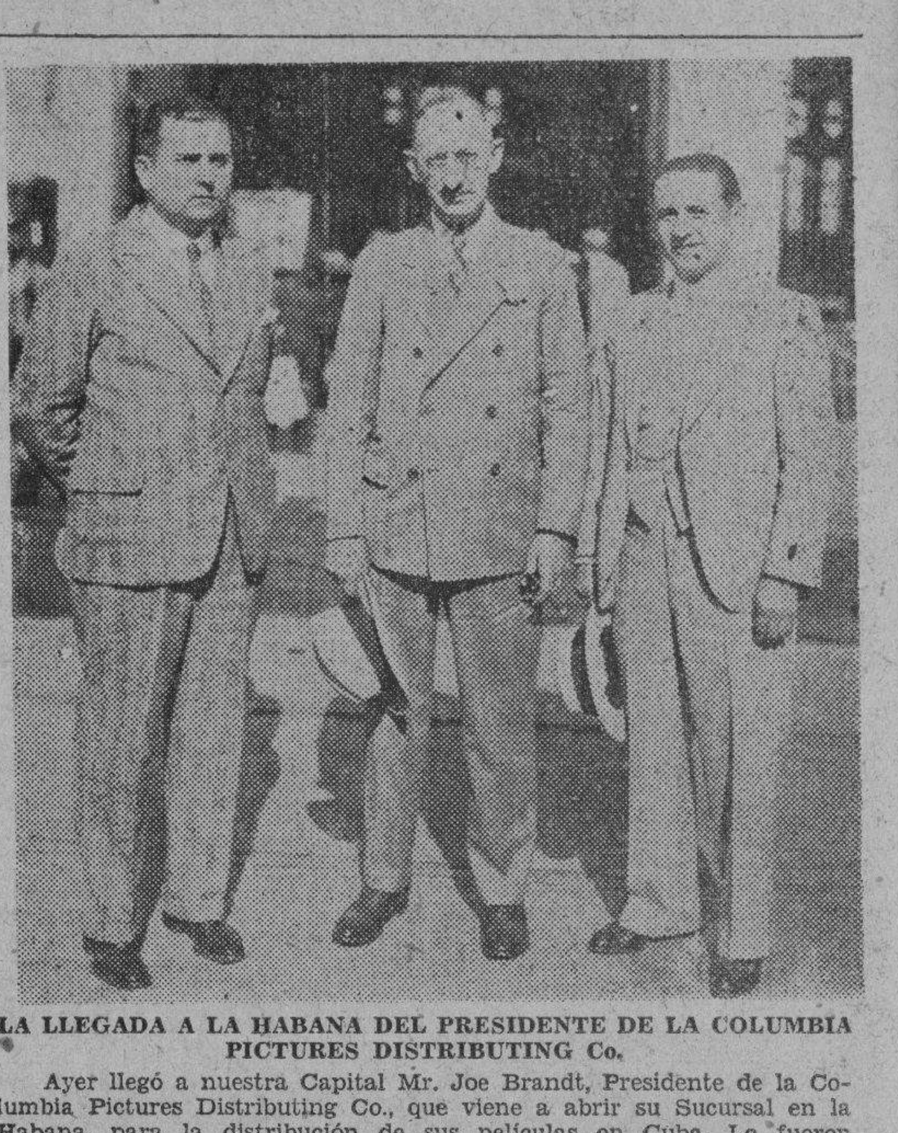

LA LLEGADA A LA HABANA DEL PRESIDENTE DE LA COLUMBIA PICTURES DISTRIBUTING Co.

Ayer llegó a nuestra Capital Mr. Joe Brandt, Presidente de la Columbia Pictures Distributing Co., que viene a abrir su Sucursal en la Habana, para la distribución de sus películas en Cuba. Lo fueron a recibir al muelle los señores Ernesto P. Smith que aparece a la derecha, quien ha sido nombrado Manager en Cuba y quien sin abandonar sus negocios en el Teatro Campoamor, atenderá los de la Columbia Pictures, y Mr. Louis Goldstein, Jefe del Departamento Extranjero de dicha Compañía recientemente llegado a Cuba.

Muchos éxitos deseamos a nuestro amigo Sr. Smith y a la Compañía que administra actualmente.

HOY CAMPOAMOR HOY
30 40 60 Niños 20
Continua de 1½ a 11½
ERNESTO VILCHES
en
WU-LI-CHANG
Una gran pelicula M-G-M

RIALTO EL CINE del SONIDO PERFECTO Sistema Western Electric
HOY 1½-3½ 5½-7½-9½ • 30-40-60-20¢ HOY
DIA DE MODA ESTRENO
ARTISTAS UNIDOS presentan la grandiosa producción sonora de David W GRIFFITH
con WALTER HUSTON y UNA MERKEL de protagonistas
titulada
EL LIBERTADOR de ESCLAVOS
ABRAHAM LINCOLN

M.E.C.D. 2016

PARA ELLOS Y PARA ELLAS

CONSULTORIO por la Dra. Herminia Planas.

Secretos de una Parisién :-: Conócete a tí misma

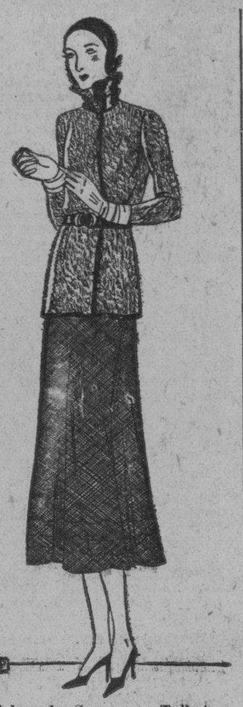

Modelo de Suzanne Talbot—Abrigo de chenille verde con adornos de charol.

¡AVE MARIA!

¡Ave María! ¡Llena de gracia!
Tienen tres lustros, ojos de antílope,
mirada de astro, sonrisa de ángel,
boca de perlas y de rubíes,
tez de durazno que incita el diente
con sus pelusas y sus carmines,
barba de hoyuelo, crenchas de oro,
frente de musa, cuello de cisne,
pechos de estatua que el tul descubre
altos, redondos, blancos y firmes:
una belleza pagana y prócer
y en ella el lampo de una alma virgen.
Los que se arrastran no te conocen:
eres estrella, no ames reptiles,
que la hermosura, florón glorioso,
triunfal corona, botín sublime,
debe ser lauro de la grandeza:
¡llámese genio, virtud o crimen!

Salvador Díaz Mirón.

FLORENTINO:

Remediará su mal—quiero decir, lo vencerá—tomando Levaura de Cerveza y aplicándose todo los días, las veces que lo desee, la celebrada «Loción Madame Bledak». Esta loción cura rápidamente toda clase de impurezas del cutis: Manchas, barros, erupciones, etc. El frasco vale sólo **un peso**, con algo más si ha de mandarse por correo. El mismo frasco lleva instrucciones en castellano, muy fáciles de seguir. Bastará humedecer una esponjita o un pedazo de algodón y frotar ligeramente la piel, dejándola secar con el aire. Una vez seca, pase otro algodón limpio para quitar los residuos que queden sobre el cutis. El uso continuado de esta loción, **aclara el color de la piel.** Pida «Loción Madame Bledak», en la «Maison Madame Lucie», Neptuno 140, teléfono A-9327. (noventitres veintisiete).

«CUCU»:

Solicita copia de la poesía «La Adúlera», de Juan de Dios Peza. Anticipa las gracias. Sírvanse recordarme, si algun amable lector la facilita, que es para «Cucú». La receta que me pide, la publicaré hoy mismo..., si tengo tiempo de copiarla. Con mucho gusto.

¿SERA POSIBLE?

Que nadie complazca a mi vecinita Alicia, en su deseo de obtener una copia de la popular canción «Aunque no pueda vivir sin tí»? Creí que fuera tarea fácil remitir copia de esa canción que se oye por todos lados... Quedaremos muy agradecidas a las personas que la envíe. Alicia y yo.

«PINAREÑA»:

Según lo que me explica, esa afección del oído, que tanto la molesta, puede ser **un caso de eczema**, para lo cual lo más acertado es consultar al médico. Como remedio exterior, eficaz en muchos casos que he conocido, puedo recomendarle una pomada excelente, llamada EGO-SUM y que encontrará de venta en las principales boticas y droguerías. Supongo que en esa localidad no la tendrán, pero su boticario puede encargarla para usted. Por correo también la mandarán, cargando el franqueo. Pida pomada EGO-SUM.

YOLANDA:

No tenga pena alguna. Le contesté con todo el buen deseo de ayudarla. Si los interesados lo comprendieron, ¡mejor! Muchas veces he oído decir: «Más vale ponerse una vez colorado, que veinte amarillo». De ese modo se definirá la situación, pues la incertidumbre es peor que todo. ¡Animo y buena suerte! Después de todo, usted no tiene la culpa de lo que puede haber sido una indiscreción mía.

«UNA LECTORA»:

En ningún lado como en «Le Printemps», pueden encontrar esas telas de fin de estación, más económicas. Las están realizando para dar cabida a la hermosa remesa de telas de entretiempo, que ya empiezan a reclamar la atención de las damas elegantes. Esa tienda ha recibido un surtido completo y variado de telas para la próxima estación. Le recomiendo que las vean. (Obispo y Compostela).

ROSA DEL CAMPO:

Manda sobre franqueado para que le remita copia de la letra del vals «Sobre las Olas», de Juventino Rosas. Anticipando las más expresivas gracias para el amable lector que la complazca, y... como es mucho lo que ansía esa copia, quedaría doblemente agradecida si la recibiera a la mayor brevedad. No dudo que será complacida.

«UNA ENAMORADA»:

Sinceramente, no conozco esas píldoras, aunque las oigo nombrar desde hace muchísimos años. Ni siquiera las he visto nunca.

En cambio puedo recomendarle hablar con la señora Collazo, Malecón 308, altos, teléfono U-8224. Esta señora tiene un tratamiento excelente para hermosear el busto, además de que puede instruirla en una serie de ejercicios destinados al desarrollo armónico del cuerpo y especialmente del busto, en casos como el suyo. Se trata de algo más racional, higiénico e inofensivo, que arriesgarse a tomar medicinas, que no conozco, ni dudo de su eficacia, pero que me abstengo de recomendar. Para eso, están los médicos.

CARMELA:

Realmente es muy raro ver una señora calva, pero usted puede evitar su mal, usando la pomada LILIANA que le evitará la caída del cabello, estimula el crecimiento y evita las canas. Se usa frotando con una franela el cuero cabelludo y la constancia la hará ver pronto los resultados favorables.

El botecito vale dos pesos y lo encontrará en cualquier botica, droguería, perfumería, etc., de toda la Isla.

RAQUEL:

Recibida su amable cartica. Referente a la habitación para el joven, lo más acertado y breve, es que se dirija usted, en mi nombre, a los señores Cao y Otero, de «La Protectora» Belascoaín 68, teléfono U-3145. Tengo absoluta seguridad de que la atenderán bien y su problema quedará resuelto a satisfacción. No deje de probar lo que le aconsejo y le ruego dejarme saber el resultado.

En cuanto al nombre que menciona, no es castellano y no tiene su día en nuestro calendario. Algunas amiguitas que llevan ese nombre, sólo celebran los cumpleaños.

CHASCARRILLO:

Pasaba un chofer muy comedido en su marcha con su auto, y lo manda parar un policía.

—Queda usted detenido.

—Pero si venía a una marcha encantadora.

—Sí, pero es que hay tres choferes detenidos por ir demasiado ligeros, y me han rogado ellos mismos que detenga un cuarto para poder jugar al tute.

PENSAMIENTOS:

No cometas nunca una bajeza. Respeta tu propia dignidad. Por dignidad no debes entender el orgullo ni la vanidad.

Marco Aurelio.

x x x

Se puede cometer una injusticia sin hacer nada; no es la acción sola la que es injusta.

Marco Aurelio.

x x x

Si puedes hacer una cosa justa y no la ejecutas, cometes una villana.

Confucio.

x x x

Si abres tu bolsa, como no abras tu corazón, hallarás siempre cerrado el de los demás. Es necesario que deis vuestro tiempo, vuestros cuidados, vuestros afectos es necesario que os deis a vosotros mismos; porque la obligación de hacer cualquier cosa, no se redime con dinero.

J. J. Rousseau.

x x x

El hombre perfecto no debe limitarse a alcanzar su perfección y detenerse en seguida; por esta razón es por lo que debe dedicarse a perfeccionar también a los demás. Perfeccionarse a sí mismo es indudablemente una virtud; perfeccionar a los otros es una ciencia.

Confucio.

SOPA DE POLLO:

Se pone a cocer un pollo mediano, en agua con sal, una cebolla y un diente de ajo, cuando se desbarata, se le quitan los huesos, la piel, y se muele, con media libra de arroz cocido, se cuelan ambas cosas por el colador de alambre, con el caldo del pollo, y se pone a espesar; cuando está como crema se vaca en la sopera donde se habrán puesto cuatro yemas de huevo, desbaratadas en un cuarto de litro de crema fresca, y polvo de nuez moscada.

PUDIN DE CALABAZA:

Se necesita la misma cantidad de pan que de calabaza, se salcocha ésta y se pasa junto con el pan por un jibe, añadiéndole un jarro de leche, dos cucharadas de mantequilla, azúcar al gusto, seis huevos y una cucharadita de canela en polvo, todo bien mezclado se coloca en un molde engrasado y se cocina al horno.

Desaparecen Los Barros!—

Pronto desaparecen las espinillas, barros y otras erupciones de la piel —se vuelve la piel delicada, suave, sin manchas y bella— cuando se usa **El Jabon Sulfuroso de GLENN**

Contiene 33⅓% de Azufre Puro. De venta en las Farmacias.

Algodón estíptico de Rohland. 25 centavos.

MEDIAS

PIERNA DESNUDA

Sin costura ni refuerzo visible, hemos recibido nuevos colores; los ofrecemos ahora a

1.00 par

BAZAR INGLES

GALIANO Y SAN MIGUEL

Prevenga las Infecciones

Cuando se baña con jabón Neko, no sólo limpia la piel perfectamente, sino que *la protege* contra la acción de los gérmenes de enfermedades, que se hallan presentes en todas partes.

NEKO

El Genuino Jabón Germicida

conserva siempre saludable una piel sana. En las habitaciones de los enfermos previene la infección, y hace una solución desinfectante muy efectiva para el lavado de la ropa de cama. El efecto suave y vigorizante de Neko, hace que sea el jabón ideal para uso diario.

De venta en todas las farmacias.

PARKE, DAVIS & COMPAÑIA

Detroit & New York. E. U. A.

9

HABANERAS

(Viene de la página CINCO)

MARIO G. MENDOZA

DE DIAS

La festividad del día.

San Mario.

Esto es, uno de los tres Marios que aparecen en el Calendario del Arzobispado, entre otros santos de hoy.

Mi felicitación es muy afectuosa para un joven y distinguido ingeniero, el señor Mario G. Mendoza, popular representante a la Cámara por la Provincia de la Habana.

Celebra también su cumpleaños.

Además de su santo.

Festejará el doble suceso en su nueva y suntuosa residencia de la Playa de Jaimanitas.

Numerosos los mensajes que recibirá en todos los momentos de sus muchos amigos.

Se verá muy felicitado.

Lleno de congratulaciones.

LA RIFA BENEFICA

Una papeleta extraviada.

La marcada con el número 7,257.

Adquirida fué por la señora del teniente coronel L. del Castillo para la rifa de la hermosa casa que se levanta en el Reparto Ampliación de Almendares a media cuadra del Parque de la Fuente Luminosa.

Gran rifa benéfica.

De éxito positivo.

Cuyos productos, como todos saben, se destinan a la campaña antituberculosa de las Damas Isabelinas y a la construcción de dos pabellones en el Hospital Militar de Columbia para los familiares de oficiales y alistados del Ejército y la Marina.

La señora del general Herrera, la caritativa dama Ofelia Rodríguez, leader entusiasta de tan bella obra, ruega a la persona que encuentre dicha papeleta se sirva devolverla a la Oficina de la Rifa, en el Edificio Barraqué, pues como no se trata de un documento al portador la repetida papeleta no tiene valor alguno para quien la presente sino para quien la ha pagado, que es en este caso la señora del teniente coronel del Castillo.

Presentado con anterioridad este mismo caso con dos papeletas, hubo necesidad de anularlas, extendiéndose duplicados.

Hecho está el ruego.

¿Será atendido?

TEATRO PRADO

Ivan Petrovich.

Célebre actor.

Protagonista de **El Teniente de la Reina**, cinta de las **Grandes Films**, que se estrena hoy en el céntrico y favorecido teatro Prado.

Cinta bellísima.

De interesante argumento.

Se exhibirá **El Teniente de la Reina** en todas las tandas de este día.

Colabora con Petrovich en su interpretación la hermosa actriz Agnes Esterhazy.

Seguirá en el cartel.

Hasta el domingo.

CASINO

Gran fiesta hoy.

De la serie de los jueves.

Bajo la simbólica denominación **parfum Gala** celébrase en el Casino, nuestro amado Casino Nacional, donde la temporada se desenvuelve con la mayor animación.

A base de flores el adorno.

Combinadas artísticamente.

Mediante la sorpresa del keno se otorgarán los premios de perfumes a las damas.

Premios que ofrece **El Encanto**, consistentes en estuches de esencia, de las marcas **My Sin** y **Amor Español**, a cual más delicado, más exquisito.

La novedad de la noche será la presentación de las célebres hermanas Triana, Maura y Blanca, bailarinas jóvenes y bellas que han sido invitadas por la pareja David and Hilda Murray.

El programa bailable, como siempre lo llenarán las orquestas de Carpenter y de Azpiazu.

Grande el pedido de mesas.

Extraordinario.

LA BODA DE HOY

Boda notrial.

En la mañana de hoy.

A las diez contraerán matrimonio ante el distinguido doctor Luis J. Muñiz la encantadora señorita Ana María Romero y el correcto joven Arturo Valdés Legorburu.

Boda que describiré.

En la edición inmediata

EN HONOR DEL NAZARENO

Solemnes cultos.

En la Iglesia de Monserrate.

Cultos de los viernes, en la antigua parroquia, dedicados por una distinguida devota a Jeús Nazareno.

En los de mañana pronunciará una plática el popular párroco Alberto Méndez.

Fija la hora.

A las nueve y media de la mañana.

(Continúa en la Pág. NUEVE)

REBAJA DE PRECIOS

Formidable es la rebaja que acabamos de aplicar a numerosos artículos que están a su disposición en el Departamento de San Miguel, entre ellos lámparas, porcelanas, cristales, esmaltes, etc.

La Casa Quintana

LA CASA DE LOS REGALOS

Semana del Peso

Todos los días nuevos artículos.

Cada peso que entra en La Casa Grande, devuelve al hogar artículos magníficos por valor de tres pesos.

La Semana del Peso es ahora el tópico obligado en todas las conversaciones.

Termina el sábado. Faltan tres días.

Venga. Compre. Gane dinero.

La Casa Grande

ABOGADO FISCAL DE LA AUDIENCIA DE SANTA CLARA

SANTA CLARA, Marzo 4.—DIARIO, Habana.

Ante el tribunal pleno de la Audiencia de Santa Clara, prestó hoy el juramento de ley y tomó posesión del cargo de Abogado Fiscal, el Dr. Carlos A. Acosta, quien fué nombrado recientemente por un decreto del Sr. Presidente de la República, para cubrir la plaza de nueva creación en esta Audiencia, poniendo así en vigor la ley que ordenaba, el aumento de una plaza de Abogado Fiscal.

Armando A. Machado,
Corresponsal.

MEMORIA-ANIVERSARIO DEL CENTRO DE DEPENDIENTES

Nos complacemos en acusar recibo de un ejemplar de la Memoria anual, correspondiente a 1930, de los trabajos realizados por la Junta Directiva, Secciones y Comisiones de la Asociación de Dependientes del Comercio de la Habana, la cual contiene al final un trabajo histórico de la misma desde su fundación en 1880.

Avalora el tomo de la Memoria—contenido de más de 275 páginas—multitud de fotografías de pabellones, mejores y fiestas socialesú así como estadísticas y cuadros comparativos de la pujante Asociación de Dependientes.

TRAIDORES AL REGIMEN SOVIET

MOSCU, Unión de las Repúblicas Soviet, marzo 4 (A. P.)— Rafael Abramovich, emigrado monsheviki relacionado con el partido socialista democrático alemán, negó hoy la «confesión» de los catorce mensheviks acusados relativa a que les entregó instrucciones del partido alemán. Su declaración fué recibida por telégrafo desde Berlín.

Abramovich contradijo las declaraciones de los procesados en la parte en que éstos aseguraron que él había visitado a Moscú para conferenciar con los jefes del partido socialista democrático.

Después que el telegrama se leyó ante el tribunal, varios de los procesados, que se han declarado culpables, manifestaron que Abramovich es un «embustero». Agregaron que debía atreverse a venir a Moscú para prestar declaración personalmente.

Se da como seguro que Abramovich no aceptará el desafío, pues Michael Brownstein, otro emigrado mensheviki, regresó a ésta hace algún tiempo y está ahora en la cárcel.

Fuera de la lectura de la deposición de Abramovich la sesión de hoy careció de interés. Los procesados continúan pronunciando discursos exponiendo que están arrepentidos de sus pasados errores.

Se cree que ninguno de los procesados será condenado a muerte. Todos ellos serán condenados a pequeños períodos de prisión debido a la confesión pública que han hecho de sus extravíos.

MOVIMIENTO MARITIMO

NUEVA YORK, marzo 4. (A. P.) Hoy salió el vapor «Oriente» hacia La Habana.

Orbe

M.E.C.D. 2016

SOCIEDADES ESPAÑOLAS

CUADRO DE HONOR DE «CONCEPCION ARENAL

Relación de los alumnos de las escuelas del Muy Ilustre Centro Gallego que por su conducta y aplicación han merecido figurar en el Cuadro de Honor correspondiente a Febrero:

CONDUCTA

Primer grado.—Ernesto Fraga-Chao, Manuel Calviño Calviño, Ramón Calviño García, Aida Criado Rodríguez, Elisa Araujo Criado, Dolores Mosquera Quintín.

Segundo grado.— José Antonio Cao Teijeiro, Feliciano Muiño Rodríguez, Tomás Guzmán Puentes, María Lodeiro González, Herminia Prado Diéguez, Dulce María González.

Tercer grado.— Jaime Alvarido García, Manuel Vales González, José Langar Torre, María Caridad López González, Mercedes Docal Fernández, Margarita Fraga Fernández.

Cuarto grado.— Pablo Pardo Fanjul, Ernesto Gallego Solana, Luis Domínguez Feijóo, Sara del Riego Ramos, Rosario Lanza Rancaño, Olga Framil Fernández.

Quinto grado.— Antonio Díaz Cal, Mario Arias Fernández, Miguel López Benemelis, Alicia González Rodríguez, Josefina Pedrido Ledo, Manuela Beis Alvarez.

Sexto grado.— José Armando Cao López, Feliciano Méndez López, José Marcos Fuentes, Emilia Pardo Rodríguez, Consuelo Fernández Lemos, Concepción Expósito Barrios.

APLICACION

Primer grado.— José Antonio Vázquez Lorenzo, Leonardo Beatriz González, José Varela Ogea, Margarita Martínez Montero, Pilar Novoa Esperanza, Eva Novás Martínez.

Segundo grado.— Antonio Parga Macías, Alfredo Bermello Ruiz, José Cid Picouto, María Lamelo Salazar, Antía Cal Vázquez, Mercedes Picos Hermida.

Tercer grado.— Rogelio López Melián, José Antonio González Rey, Víctor Asla Ercilla, Leonor González, María de los Angeles Landrove, Celsa Blanco Orol.

Cuarto grado.— Federico Mella Santapán, César Rodríguez Martínez Norberto Castro González, Everilda Senra Rodríguez, Gabriela Díaz Mosquera, Carmen Antón Alvarez.

Quinto grado.— Bernardino Martínez Losada, Evelio Ladra Fernández, José Martínez Presas, María Carballás Feijóo, Carmen Armesto Chao, Josefina López Veras.

Sexto grado.—Manuel Senra Seijas, Domingo Lamas García, Manuel Mosquera Rebollo, Concepción Méndez Arias, Hilda González Arias, Concepción Fernández Estévez.

GRANDIOSO FESTIVAL DE LOS ENFERMEROS

Nadie duda de que la fiesta que celebrarán los enfermos y alumnos, el próximo domingo, en todos los jardines de La Tropical, ha de culminar en el éxito más resonante del presente año de 1931. Corroboran esta creencia general la justa fama de estas fiestas enfermeriles de las que los concurrentes siempre guardan gratos e imperecederos recuerdos, pues en ellas van hermanados el franco entusiasmo con el orden mas perfecto y además, siempre sus programas son modelos de perfección e imposibles de mejorar. Mañana publicaremos las piezas bailables que ejecutarán: «Los Diplomáticos de Maya», la Orquesta del Profesor Romeu y los Sextetos «Cuba» y «Habanero», que este año son los encargados de deleitar a la enorme concurrencia que allí se congregará.

EL SABADO, FESTIVAL DE LA JUVENTUD ASTURIANA

Sigue la Comisión de Fiestas preparándose para el baile de pensión del día 7 de marzo.

Los activos miembros de la Cosión, no paran un instante atendiendo, como ellos acostumbran hacerlo, a las numerosas llamadas, telefónicas que a diario y en gran escala, se reciben en Juventud Asturiana en demanda de invitaciones e informes del baile.

Ya se hallan a la venta las entradas.

Amenizará los bailables, la orquesta de Mayito Guas lo cual, ha sido un gran acierto de la Comisión.

También, el Sexteto Cubano.

En la próxima, daré más detalles sobre este baile de Juventud Asturiana.

COMISION EJECUTIVA DEL CENTRO GALLEGO

Hoy jueves, a las ocho y media de la noche, se reunirá la Comisión Ejecutiva de tan importante Centro. La presidirá el señor Francisco Pego Pita y asistirán todos los señores miembros que la integran. Tratará de asuntos de carácter administrativo.

La sesión es de carácter ordinario.

CARTA DE GRATITUD

El Presidente de este Centro, señor Pego Pita ha recibido una carta palpitante de gratitud, suscrita por el señor Enrique Tur Rosillo con motivo de su instancia en el gran Sanatorio La Benéfica y por las atenciones que allí le tributaron.

Agrega que no quiere retirarse del Sanatorio sin cumplir con el deber moral, significando su agradecimiento al Doctor Juan B. Ruiz, a los enfermeros, señores Pedro Rodeiro y Pedro Cal y también al doctor Antonio María Valdés, que a su ciencia, cariño y cuidados debe su total restablecimiento.

LOS CANARIOS TENDRAN EL SABADO BELLA FIESTA

Ultima la Sección de Recreo y Adorno de la Asociación Canaria, los detalles finales de la gran fiesta que en la noche del sábado tendrá por escenario el suntuoso Palacio de Villalba, la magnífica residencia de Egido, Monte y Dragones.

Todo se halla dispuesto y de manera perfecta. Esta fiesta inaugural será algo sorprendente y digno de la prestigiosa colectividad representativa del Archipiélago Canario.

El entusiasmo reinante permite asegurar que habrá una concurrencia tan numerosa como distinguida. El número de invitaciones solicitadas en la Secretaría es credísimo. Allí están acudiendo a diario infinidad de familias que se interesan por participar de fiesta tan interesante.

Como ya hemos dicho, esta fiesta inaugural se ofrece en obsequio de los señores asociados y de sus familias. Para el día catorce se prepara otra, de pensión, que está llamada a ser un verdadero acontecimiento. Y para el once de abril la gran verbena, la tan esperada verbena, ansiada por tantos elementos.

Consignamos, como aclaración, que para la fiesta del sábado está contratada en firme la reputada y aplaudida Orquesta Romeo, que alternará con el Sexteto Cuba y con el Jazz Band de los Hermanos Martínez.

Los salones sociales lucirán una iluminación espléndida y un adorno de exquisito gusto.

Reinará esa noche la mayor alegría en la Asociación Canaria.

El señor Trino Hernández, Presidente de Recreo, nos ruega digamos a las familias que no pueden pasar por el Palacio de Villalba a solicitar su invitación, que lo hagan llamando al teléfono A-3564. La misma recomendación se hace en cuanto a los tickets para las fiestas del catorce y del once de abril.

OPERADA

En la clínica Francisco María Fernández fué sometida en la mañana de ayer a difícil intervención quirúrgica la buena señora Irene García, madre amantísima del señor Carlos Bellón, estimado vocal de la Sección de Recreo de la Asociación Canaria.

El estado de la enferma es satisfactorio.

Hacemos votos por su pronto y total restablecimiento.

EL CENTRO ASTUR EN VICTORIA DE LAS TUNAS

El Delegado en Victoria de las Tunas, señor José González González, que vino a esta capital para asuntos particulares, visitó en la mañana del lunes, al Secretario General y al Director de Delegaciones del Centro Asturiano con quienes trató de varios particulares relacionados con la Delegación que él administra.

No obstante la atención que reclaman del señor González los varios importantes negocios a que dedica sus actividades, lleva los asuntos de la Delegación del Centro Asturiano a satisfacción de la Central y es por ello muy estimado de la Sección de Propaganda y Junta Directiva de quienes resulta un poderoso auxiliar, como lo es también el médico de la Delegación Dr. Cosío que, identificado con el Delegado y con el Centro Asturiano, presta a los socios residentes en Victoria de las Tunas una atención no superada por ninguno de los médicos de las Delegaciones. C

LOS SERVICIOS MEDICOS DEL CENTRO CASTELLANO

Uno de los más grandes triunfos que ha podido anotarse la nueva Sección de Propaganda, que preside el entusiasta castellano Sr. Manuel Bajo Ceijo, ha sido el «Servicio Médico a Domicilio a todos los Socios del Centro Castellano». En la última sesión celebrada por la Junta Directiva, la noche del 28 del pasado Febrero, quedó aprobada definitivamente la implantación de este necesario servicio, que desde hace varios meses había sido propuesto por el Vocal de la misma Sr. Severino Iglesias, miembro preeminente de la Sección de Propaganda.

Se conoció de un minucioso y valioso informe rendido por el eminente Dr. Eugenio Torroella, Director de la Casa de Salud «Santa Teresa de Jesús», en el que se condensa la reglamentación de este nuevo servicio, las diferentes zonas que abarca en toda la ciudad de la Habana y sus barrios extremos y la rapidez con la que han de quedar dotados a fin de rendir una labor provechosa y como es natural, de satisfacción para nuestros asociados.

En la misma Junta, se comisionó a los Sres. Presidente social, Presidentes de las Secciones de Administración, Sanidad y Propaganda, así como a los Doctores Eugenio Torroella y Gaspar Nodarse, en su calidad de Director y Vice-Director, respectivamente, de la Casa de Salud, a fin de que sin demora, puedan empezar a funcionar el servicio médico a domicilio y la dotación de las farmacias que han de poder despachar con rapidez las medicaciones de nuestros médicos.

DIA DE LOS CANTINEROS EN TODA «LA TROPICAL»

Los Jardines de La Tropical donde la naturaleza se presenta con su más exuberante belleza, serán teatro el domingo 5 de abril, de un magno acontecimiento que dejará recuerdos gratos e imborrables en la mente de todos los asistentes. El Club de Cantineros de la República de Cuba, prestigiosa entidad que goza de merecidas simpatías, celebrará ese día en dichos jardines una de sus fiestas más brillantes. Tanto la comisión organizadora como el selecto conjunto que integran el Comité de Damas no han regateado en sacrificios por ofrecer un programa escogídísimo. La parte musical, en la que se ha puesto una preferente atención está a cargo de afamadas Orquestas como son: El Jazz Band «los Diplomáticos»; Los Sextetos «Sonora Matancera» y «Piedra»; La Orquesta del Profesor «Romeu» y el Quinteto típico Gallego «Los Barcaleses» con parejas de bailadores con trajes típicos. Danzarines Vascos y Montañeses; concursos de bailes regionales, Cubanos y Españoles, cantos y otros atractivos que completan el programa. Dicha fiesta durará desde las 11 a. m. hasta las 7 p. m. Para todo lo relacionado con este festival, llame a la Secretaría del Club, Prado 105, altos teléfono M-8455.

HUBO ELECCIONES EN LA UNION BARCALESA

Celebraron entusiastas elecciones, resultando electos para formar parte de su Junta Directiva estos asociados prestigiosos:

Presidente Jesús Suárez Pastoriza, primer vice Juan Riveiro Barreiro; segundo vice José Rojo Forjan; secretario Francisco Sanmartín Rojo; vicesecretario Clemente Tuñas Suarez y vicetesorero Jesús Ferrin Capeans.

Vocales Francisco Pensado Mariño, Secundino Capeans Barreiro, Ramón López Mayo, José Manteiga Romaris, José Neo Castro, Antonio Pérez Neo, José Carballo Mourelle, José Vázquez Rey, Ricardo Teiga Rodríguez, José Ronquete Blanco, Francisco Malvarez Suárez, Manuel Malvarez García, Francisco Rial Teiga, José Castro Guardado, Benigno Mallon Suárez, y Enrique Mocelo Andrade.

Suplentes: Rosalino Barreiro Soto, José Ferreiro García, Herminio Negreira, José Barbeira Riveiro, Jesús Rodríguez y José Rey Barceira.

LAS ESCUELAS DE LOS NATURALES DE CERDIDO

Celebraron Junta General. Y entre aplausos calurosos acordaron la fabricación de tres Casas-Escuelas, en el Ayuntamiento de Cerdido, acuerdo que cristaliza el sueño dorado de los fundadores de «Pila Ancha», nombre primitivo de esta sociedad.

Las obras fueron contratadas a los entusiastas asociados señores Constantino López Villadóniga y Pedro Martínez Piñón, y ascienden a la cantidad de Ciento diez mil setecientas cincuenta y seis pesetas.

Obras que quedarán terminadas en 360 días hábiles, ya que así lo prometieron los citados contratistas.

El próximo domingo, día 8 continuará la Junta General Extraordinaria, y a continuación se celebrará la General Ordinaria, con objeto de tratar de todos los asuntos administrativos. El mismo domingo a las nueve de la mañana la Directiva y los asociados, se reunirán en el Cementerio de Colón para evocar la fundación de la sociedad colocando una corona de flores en el panteón social a la memoria de socios y familiares desaparecidos.

SOCIEDADES QUE HAN CONVOCADO PARA JUNTA

CIRCULO PRAVIANO: Celebrará sesión su Junta Directiva, hoy jueves, a las ocho y media, en el Centro Asturiano.

NATURALES DEL CONCEJO DE VILLAVICIOSA: celebrará sesión la Sección de Propaganda, hoy día cinco, a las ocho y media, en el Centro Asturiano.

DETALLISTAS DEL CARBON VEGETAL: celebrarán junta hoy, jueves, cinco, a las ocho y media, en el Centro Gallego.

CARBALLINO Y SU PARTIDO: celebrarán junta general el día siete del actual, a las ocho y media en el Centro Gallego.

VIANA Y VALDEORRAS. Su Sección de Propaganda celebrará reuniones el día seis y ocho del actual; el día seis a las ocho y media de la noche; y el día ocho a las tres de la tarde. Las dos en el Centro Gallego.

NATURALES DEL A. DE ORTIGUEIRA: Celebrarán Junta Directiva el viernes, día seis, a las ocho y media, en el local social.

NATURALES DEL CONCEJO DE ILLANO: Celebrarán Junta Directiva, el viernes, día seis, a las ocho y media, en el Centro Asturiano.

UNION PROGRESISTA TINETENSE: Celebrarán Junta Directiva, el viernes día seis, a las ocho y media de la noche, en el Centro Asturiano.

NATURALES DEL CONCEJO DE VILLAVICIOSA: Celebrarán Junta Directiva, el sábado siete del actual, a las ocho y media de la noche, en el Centro Asturiano.

UN MAGNIFICO BAILE EN EL CLUB CULTURAL

Nos informan que sigue enorme el entusiasmo para el baile del día q en los salones de Malecón 4, residencia del Club Cultural y que dará esta Sociedad en unión de Concepción Arenal.

Ya son varios los espléndidos regalos que se han obtenido para ser rifados entre las bellas damas concurrentes al mismo, y tenemos la seguridad que uniendo a este aliciente, el espléndido programa preparado que ejecutará la magnífica orquesta «Royal Ramblers» ha de ser una noche llena de algría.

Esta espléndida fiesta, la ofrecen completamente gratis para sus asociados ambas sociedades.

LOCAL DEL C. MONTAÑES

Visitamos el nuevo local que ocupa el Centro Montañés en Prado y Neptuno, primer piso, con entrada independiente por Prado. El local es amplio, bien situado y el Centro Montañés podrá desarrollar las iniciativas que respecto a fiestas sociales, actos culturales, funciones teatrales etc. etc., tienen en cartera, el presidente social señor Benito Cortines y sus compañeros de Directiva.

Grandes obras se realizan en el local, para hacer que éste sea digno del Centro Montañés, Cortines y sus «mozucos», que entienden de fiestas, piensan celebrar en su hermoso salón, bailes espléndidos y veladas teatrales y culturales, contando como base de ellas con una agrupación musical tan notable como la estudiantina «Juventud Montañesa».

Algo nos dijo Cortines de sus planes y sobre todo de la intensificación de la propaganda, que viene realizándose en tal forma, que, los hijos de la Montaña, que no son socios del Centro acuden a inscribirse en las listas sociales ante los requerimientos de que son objeto por la Sección. Hoy jueves por la noche celebrarán sesión los de la Sección de Propaganda y en ella se acordarán nuevos planes para activar cada vez más la propaganda pro Centro.

VUELVEN LAS FIESTAS DE LOS MADRILEÑOS

Después de un prolongado tiempo de descanso, los madrileños empiezan sus actividades con la gran fiesta que celebrará la tarde del domingo 8 del actual, en honor a sus socios.

Los Jardines de la «Sociedad Cubana» se verán concurridísimos, puesto que habrá una orquesta y sexteto superior, por lo cual no faltará a esta fiesta matinée de los madrileños un gran número de simpatizadores.

Las invitaciones pueden recogerse en la Secretaría del Club, Paseo de Martí 123 altos.

EN EL SANATORIO «HIJAS DE GALICIA»

INGRESOS Francisca García, Gumersinda Pérez, Dosinda Campos Iglesias, M. Consuelo Vázquez, Concepción Lorenzo, Elvira Valcárcel, Pura Veloso, Carmen Valera y Silvia Val Duro.

ALTAS: Aurora López García, Ramona Ramos, Antonia Caniba, José Antonio Rey (menor), Francisca Fernández, Erundina Robancos, Encarnación González, Aurora García y Carmen Martí.

ASOCIACION DE DEPENDIENTES DEL COMERCIO DE LA HABANA

SECCION DE BENEFICENCIA

COMISION DE ABASTOS

Subasta pública para suministro de Leche de Vaca y de Verduras, Frutas y Viandas a la Casa de Salud «La Purísima Concepción».

Por acuerdo de esta Comisión y de conformidad con lo dispuesto en el Artículo 15 del Reglamento de la Sección, se saca a PUBLICA SUBASTA por el término de un año, el suministro de leche de vaca y de verduras, frutas y viandas a la Casa de Salud «La Purísima Concepción», con sujeción a los pliegos de condiciones que se facilitan en esta Secretaría y en la Mayordomía de dicha Casa.

La subasta se efectuará a las diez de la mañana del domingo 15 del mes actual, ante la Comisión de Abastos, en la Mayordomía de la Casa de Salud y hasta ese momento se admitirán proposiciones en sobre cerrado acompañadas de la fianza previa señalada. La Habana, 4 de Marzo de 1931. — **Carlos Martí**, Secretario General.

CONFERENCIAS DE SAN VICENTE DE PAUL

El domingo anterior se reunieron en junta general reglamentaria, las Conferencias de San Vicente de Paul de Caballeros que constituyen el Consejo Particular de la Habana.

A las ocho de la mañana oyeron misa y comulgaron en la Merced, oficiando el Rvdo. Padre Vicente Sanz C. M.

Después de desayunarse en común pasaron a la Biblioteca, siendo las nueve de la mañana, donde celebraron la junta, correspondiente al primer domingo Cuaresma. Fué predidida por el Rvdo. Padre León Barrio C. M. y el presidente del Consejo Particular señor Luis B. Corrales, actuando de secretario el que es del Consejo señor Alberto Martí.

Dió comienzo con las preces reglamentarias y lectura de un capítulo del Kempis. Fué leída y aprobada el acta de la junta general del día 14 de Diciembre de 1930, y se leyeron los datos de las trece Conferencias de esta capital.

He aquí el resumen de los mismos:

DATOS DE LAS SECRETARIAS

Señores miembros activos	91
Idem idem ausentes	2
Idem idem suscriptores	324
Idem idem bienhechores	18
Familias acogidas	102

DE LAS TESORERIAS

Ingresos.	
Existencias en 14 de Diciembre de 1930	$ 250,35
Colectas desde esa fecha	147,29
Por suscripciones, donativos, etc.	718,44
Total	1116,08
Egresos:	
Invertidos en comestibles y medicinas	529,54
Socorros en efectivo	131,11
Remitidos al Consejo por décimas de colectas	14.79
Otros gastos	96,84
Total	772,32
Existencia en esta fecha	343,76

Terminado el informe de Secretaría el señor Tesorero dió cuenta del estado de las Cajas del Consejo y Fondo de educación de niños pobres, arrojando un saldo a su favor de $36,31 y 653 pesos 27 centavos respectivamente.

El discurso reglamentario estuvo a cargo del consocio doctor Pablo Miquel y versó sobre la oración, manantial inagotable de consuelos, recomienda se ore siempre, en nuestras alegrías así como en nuestras penas. Si en los hogares se restableciera esa costumbre antigua de rezar el Rosario reuniéndose toda la familia junto al jefe de ella, habría seguramente más amor al hogar, los esposos se unirían más y los hijos, considerarían y amarían más a sus padres; se busca la felicidad en lo terrenal y para nada nos acordamos de recurrir a la oración en donde hallaremos la paz y dicha que deseamos.

El Rvdo. P. Barrio se dirigió a los presentes, felicita a los socios de las Conferencias por sus trabajos y los alienta para que prosigan trabajando con el mismo entusiasmo y celo de siempre.

Habla sobre la caridad cristiana y la filantropía; mientras el filántropo practica la caridad por ese anhelo natural del corazón de hacer el bien y busca el aplauso del mundo, el socio de la conferencia ama al pobre porque en él ve a Jesucristo, se condUELE de sus penas y procura aliviarlas con cariño y sencillez, el socio de la conferencia no busca recompensa por sus trabajos, pues lo hace por Dios y por su premio lo halla cuando sus socorridos aman y sirven a Dios Nuestro Señor.

Hecha la colecta, se terminó la sesión con las oraciones finales.

VARIOS ACTOS CATOLICOS SEÑALADOS PARA MAÑANA

En todos los templos, cultos de adoración y Reparación al Sagrado Corazón de Jesús.

Exposición diurna del Santísimo Sacramento, en las Reparadoras, Servicio Doméstico Esclavas del Corazón de Jesús, Reina, Pasionistas, Santa Clara, Ursulinas y Nuestra Señora del Carmen.

Solemne función a Jesús Nazareno, en Jesús María y José Nuestra Señora del Carmen, La Caridad, San Salvador del Cerro y San Francisco

A Jesús Crucificado en Reina.

Vía-Crucis y sermón en todos los templos.

En el Cano, Vía-Crucis público con sermón por Monseñor Amigo. Se lleva en procesión la imagen de Jesús Nazareno de Arroyo Arenas.

En los templos de Reina, San Francisco y Capilla de los Pasionistas se da la bendición con el Lignum Crucis.

En este día es de ayuno con abstinencia de carne.

LARINGITIS - BRONQUITIS - Enfisema
INFLUENZA - Ronquera ESPUTOS
de SANGRE - TUBERCULOSIS
CLOROSIS - Pleuresía - ANEMIA
Sudores Nocturnos
Curacion Segura
por el tratamiento a la
BACILLINE RAVENET
21, Rue Vaugelas, PARIS
la cual ha curado milares de enfermos desesperados.
Vendese en Habana: Farmacias Ernesto SARRA, Manuel JOHNSON y todas buenas farmacias.

INFORMACION CATOLICA

LOS QUINCE JUEVES SE CELEBRAN DE MANERA MUY BRILLANTE EN LA IGLESIA DEL SAGRADO CORAZON

En la Parroquia del Sagrado Corazón de Jesús del Vedado y Carmelo, han dado comienzo los piadosos ejercicios de los Quince Jueves, con arreglo al siguiente programa:

A las 9 a. m. Misa solemne de Ministros, terminada la Misa exposición de la Divina Majestad, Ejercicio de los Quince Jueves, bendición y reserva.

A las 5 de la tarde. Exposición, estación, Santo Rosario con Misterios cantados, Ejercicios de los Quince Jueves, sermón, bendición y reserva.

Los sermones están a cargo del R. Padre Pablo del Olmo, el queridísimo Párroco del Vedado y Carmelo, miembro muy distinguido de la Orden de Santo Domingo de Guzmán.

Los temas de los sermones, han sido tomados de la Encíclica de Su Santidad, Pío XI sobre el Matrimonio.

En este primer jueves, habló sobre «El Contrato Matrimonial».

Nunca como ahora se abusó tanto del matrimonio que es el mas sagrado y fundamental de todos los contratos. Por lo cual el Papa levanta su voz autorizada condenando enérgicamente los abusos del matrimonio que hasta en los hogares cristianos se han introducido y que se pueden reducir a cuatro:

El divorcio, el matrimonio puramente civil, la limitación de la familia y la eugenesia mal interpretada.

Considerando el matrimonio como contrato aunque entre cristianos no haya diferencia entre él y el sacramento, en la conferencia del primer Eucarístico el P. Pablo del Olmo estudia el matrimonio desde el primer momento en que Dios une la primer pareja en el Paraíso y demuestra como lo mismo en el pueblo escogido por Dios que en los pueblos gentiles, el matrimonio es algo que no se puede realizar sin la intervención divina.

De la definición etimológica y real de la palabra matrimonio deduce estas cuatro cualidades que el matrimonio ha de tener: a) Plenitud, b) perpetuidad, c) religiosidad y d) legalidad, pudiendo definir el matrimonio como un contrato especial en que plena, perpetua, legal y religiosamente, dos personas de distinto sexo hacen mutua entrega de si mismos en orden a la familia.

De esa definición se deducen otras dos propiedades que son: la unidad y la indisolubilidad. La unidad que excluye la poligamia y la poliandria. La indesolubilidad que excluye el divorcio.

Considerado el matrimonio como contrato, demuestra que es anterior en su constitución al Estado, que es base de él y por consiguiente de él independiente, no pudiendo por lo mismo el Estado legislar nada contrario a sus principios fundamentales debiendo considerarlo como una relación moral antes que jurídica, que entra en el campo del Derecho con su estructura propia bien definida y acabada.

El Estado sin embargo puede y debe legislar en cuanto a los efectos del matrimonio, como por ejemplo los derechos relativos a la comunidad y administración de los bienes, a los derechos de herencia y de legitimidad civil para los hijos etc.

De la imprecisión del concepto del matrimonio civil se sigue que unos Estados lo consideren como obligatorio para todos los súbditos, otros como potestativo siendo los súbditos libres para contraerlo por la religión o por el Estado, y para algunos Estados el matrimonio Civil es puramente subsidiario o supletorio para los que celebren el matrimonio religioso.

Los temas restantes son:

2o.— Los tres bienes del matrimonio.

3o.—La indisolubidad del matrimonio.

4o.—Ventajas de la indisolubilidad.

5o.— El divorcio y sus inconvenientes.

6o.—La profanación del matrimonio.

7o.—La emancipación de la mujer.

8o.—El matrimonio como Sacramento.

9o.—Errores sobre el matrimonio.

10o.—Los matrimonios mixtos.

11o.—Impedimentos del matrimonio.

12o.—Obligaciones de los esposos.

13o.—Conviene obedecer a Dios más que a los hombres.

14o.—La Iglesia esposa de Jesucristo.

Como se ve el Padre del Olmo, desarrollará toda la tesis matrimonial.

El Padre del Olmo, es religioso sapientísimo y orador de facil y elocuente palabra, no dudando de que obtendrá un éxito completo.

La parte musical está bajo la dirección del R. P. Eugenio Pérez, muy competente músico de la Orden de Santo Domingo, que desempeña el cargo de organista de esta Parroquia.

Por todo lo expuesto, los Quince Jueves del Santísimo en la Parroquia del Vedado, serán muy grandiosas fiestas eucarísticas.

LA FESTIVIDAD DEL CUARTO JUEVES EUCARISTICO SE HA CELEBRADO CON SOLEMNIDAD EN LA CATEDRAL

Con gran solemnidad se ha celebrado en la Santa Metropolitana Iglesia Catedral de La Habana, la festividad del Cuarto Jueves Eucarístico en honor de Jesús Sacramentado.

A las 5 y media de la tarde, se expuso su Divina Majestad, rezándose a continuació la estación, el Santo Rosario y el piadoso Ejercicio de los Quince Jueves, canto del Ave Verum de Wueber por la afamada Tití Escobar y sermón por Monseñor Santiago G. Amigó, Canónigo Maestreescuela, quien desarrolló el siguiente tema:

«Lo que has atesorado; ¿para quién será?»

En este sermón, hizo ver, que allí donde tiene uno su tesoro allí tiene su corazón, y que el rico no es más que un administrador de lo que posee, y que sólo debe disponer de su capital, la parte necesaria a vivir en su estado, siendo el sobrante de los pobres.

De todo lo gastado innecesariamente, tendrá que rendir cuentas al Supremo Administrador del Mundo.

También se debe pagar lo que en justicia merezca el trabajador de cualquier clase o condición.

Si los afanes de las riquezas le llevan a proceder contra toda justicia y caridad, habrá atesorado lo del Mayordomo infiel: «el llanto y crujir de dientes por toda una eternidad».

Si por el contrario hizo buen uso de sus riquezas, alcanzará el tesoro eterno de la Gloria.

Nunca debe borrarse de nuestra mente aquellas terribles palabras de Jesucristo: **«¿Qué le importa al hombre ganar todo el mundo, si pierde su alma?»**

La riqueza mal empleada puede ocasionarnos unos años de placer, pero éstos presto se van, sobreviene la muerte, estamos en la presencia de Dios cubiertos de riquezas, pero vacíos de buenas obras—estamos Juzgados—malditos por toda una eternidad por nuestro Dios y por vuestros hermanos, a quienes vuestras riquezas no han aliviado en sus necesidades o les habéis hecho derramar lágrimas de sangre para que os las atesoraran.

Después del sermón se cantó por todo el Coro de señoras y señoritas de la Archicofradía del Santísimo Sacramento, se cantó O Salutaris de Beethoven, estando los solos de esta preciosísima composición a cargo de la señorita Tití Escobar.

Este mismo Coro interpretó el Pange Lingua de Felipe Palau y Tantum Ergo de O. Ravanello.

Acompañó a este grandioso e incomparable Coro, la celebrada organista, señorita Criselda López.

Ofició el Muy Ilustre Canónigo Penitenciario, Monseñor Alfonso Blázquez.

Lucía el altar mayor un primoroso adorno floral, costeado por la señora viuda de Falla Gutiérrez, cuya generosidad, ha sido unánimemente alabada por el selecto y numeroso concurso de fieles, que a estas magníficas festividades eucarísticas viene asistiendo.

LA NUEVA DIRECTIVA DE LOS CABALLEROS CATOLICOS DE MARIANAO

La Unión de Caballeros Católicos de Marianao, ha elegido para regirla durante el presente año de 1931, a la siguiente Directiva:

Presidente: Don Nicanor del Campo; Vicepresidente, Don Antonio Novoa; Secretario, Don Ramón Díaz; Vice, Don Lino Baldor; Tesorero, Don Manuel Bernal; Vice, Don Félix Carvajal; Abanderado, Don Segundo Menéndez; Vice, Don J. Antonio Baldor. Vocales: 1, Cándido Herrero; 2, Isidoro Bobadilla: 3; Eufrasio Fernández; 4, Gumersindo Diéguez; 5, Anselmo A. Cañedo; 6, Joaquín Núñez Roque.

Deseamos a los de la nueva directiva gran acierto en el desempeño de sus respectivos cargos .

CULTOS CATOLICOS QUE SE SEÑALARON PARA HOY

En las Catedrales de la Habana y Matanzas, en las Parroquias de Guanajay, Vedado y San Nicolás, y en la Iglesia de Reina, los piadosos ejercicios de los Quince Jueves.

Cultos al Santísimo Sacramento en las Reparadoras, Esclavas del Corazón de Jesús y Parroquia de Nuestra Señora del Pilar.

En los demás templos, las Misas rezadas y cantadas de costumbre.

La vida sedentaria, la falta de ejercicio, el abuso de las comidas, el no masticar bien, etc., etc., trae consigo trastornos de la digestión, y para combatirlos nada mejor que la "Pepsina y Ruibarbo Bosque", preparación utilísima para el tratamiento de la dispepsia.

Día 5 de Marzo

Este mes está consagrado al Patriarca San José.

Jubileo Circular: Su Divina Majestad está de manifiesto en la Iglesia de Nuestra Señora del Carmen.

Santos Eusebio, Mario, Adrián y B. Pablo Navarro, confesores; Santa Faina, virgen.

San Teófilo, confesor, originario de Jerusalén, y descendiente de una familia ilustre, fué dedicado desde sus primeros años a la carrera eclesiástica.

Apenas llegó a la edad necesaria para obtener las órdenes sagradas, fué con beneplácito de todos elevado a la alta dignidad de ministro de Jesucristo y agregado a la Iglesia de Jerusalén. Entonces fué cuando del todo se conquistó la universal admiración, por sus relevantes prendas y encendida caridad. Hacia todo el bien posible, y daba a los ojos de Jerusalén el mayor y más grande ejemplo de virtud. Tanto creció su prestigio y veneración, que a la muerte del obispo, fué elegido para sucederle por unánime resolución. Tan alta investidura solo sirvió a Teófilo para imponerse mayor número de obligaciones. Estas santas ocupaciones, la limosna, el buen ejemplo, el consuelo y la dulzura constituían su felicidad.

Deseando el Señor, recompensar las virtudes de San Teófilo, llamóle al cielo en el año 200. Su muerte, llorada por todos, acaeció en Cesárea.

PARROQUIA DE JESUS MARIA Y JOSE

El próximo viernes, día 6, se celebrará en esta Iglesia, a las 9 a. m., el tercer viernes cuaresmal en honor de Jesús Nazareno con iguales cultos a los viernes anteriores.

Habrá imposición de cruces para las nuevas esclavas de Jesús.

Atentamente invito a todos los fieles.

El Párroco,

Francisco García Vega.

A. R. 7655 3—5 Marzo.

Iglesia San Juan de Letrán

Calle 19 y J, (Vedado)

Solemnes Cultos en honor de SANTO TOMAS DE AQUINO

Patrono de Profesores y Estudiantes Católicos.

SOLEMNE TRIDUO los días 4, 5 y 6

A las 5 p. m. — Exposición del Santísimo, Rosario, Ejercicio en honor del Santo, Plática, Bendición y Reserva.

Día 7. — FIESTA PRINCIPAL

A las 7.—Misa de Comunión General.

A las 9.—Misa a toda orquesta, celebrada por Mons. A. Méndez y presidida por el Excmo y Rvdmo. señor Arzobispo.

El Panegírico a cargo del Muy R. P. José Castelar, ector de los Escolapios de Guanabacoa.

A continuación de la Misa se dará a besar la Reliquia del Santo.

7571 3/6 M.

JESUS NAZARENO DE ARROYO ARENAS (El Cano)

Viernes: a las 8½ misa rezada; 9½ misa solemne.

Por la tarde a las 6½ solemne Vía-Crucis público con sermón al final por Mons. Amigó.

R 7717 4-5 Marz.

APOSTOLADO DE LA ORACION del Santo Angel.

El día 6, primer Viernes de mes, a las 8 a. m., misa con comunión general; después de la misa la Consagración al S. C. de Jesús, terminando con las preces de costumbre.

La Presidenta, **Amelia Bellini.**

7764 4-5 Mayo.

7 VIERNES AL NAZARENO EN SAN FRANCISCO

Viernes, dia 6, cuarto Viernes a Jesús Nazareno, a intención de la Sra. Josefina Castaño de Díaz Pardo. A las 9, misa de Ministros y ejercicio de las siete palabras. 7 p.m. Viacrucis cantado y plática. La misa del Santísimo, del primer Viernes a las 8

HORA SANTA EN SAN FRANCISCO

Dia 5, Jueves, Hora Santa, dirigida por el M.R.P. Benito Orbegozo. Hora: 5 p.m.

R 7826 4-5 Marz.

FOLLETIN 18

VICENTE BLASCO IBAÑEZ

"El Caballero de la Virgen"

(ALONSO DE OJEDA)

NOVELA

(De venta en La Moderna Poesía y Cervantes), Obispo 135 y Galiano 62.

de mostrarse con ropas de almirante y espada de oro, como a la vuelta de su primer viaje, iba vestido a modo de fraile, con una especie de hábito franciscano y una cuerda de nudos pendiente de la cintura y se había dejado crecer la barba.

Deseaba desarmar con estas muestras de humildad y abatimiento a las gentes que, bajo la influencia de los que volvían de allá, mostrábanse hostiles a su persona. Buscando nuevos amparos pasó una temporada en el monasterio de Guadalupe, el más famoso de entonces, cuya comunidad vivía en frecuente trato con los reyes. Allí bautizó a algunos de sus indios y cumplió los votos que había hecho a la mencionada Virgen.

Al mismo tiempo, el navegante, que se había vestido de fraile para excitar la conmiseración pública, mostraba los mismos gustos teatrales de antes, igual afición a organizar pompas, para deslumbramiento de las multitudes.

Al ir camino de Burgos, donde estaban los reyes, hacía formar en procesión a todos sus acompañantes, indios y blancos, para que se viese, exageradamente agrandado, el oro traído de allá.

Ponía al frente de su comitiva a todos los indios prisioneros, ataviados con sus galas de guerra, y detrás a un hermano menor de Caonabo que tenía treinta años, y a un sobrino de aquél que no pasaba de diez. Al entrar en los pueblos hacía que le colocasen al hermano de Caonabo un collar y una cadena maciza de oro, presentándolo como el legítimo rey del aurífero país de Cibao. Esta cadena, que pesaba unos seiscientos castellanos (cantidad equivalente a 3,200 dólares actuales), era lo mejor que había traído de su expedición. A causa de ésto, apenas salían de un pueblo se apresuraba el Almirante a quitar la cadena al hermano de Caonabo, guardándola en su propio equipaje. El resto de la comitiva mostraba máscaras indias o imágenes de algodón y madera con rostros fantásticos de animales que la muchedumbre tomaba por representaciones del demonio.

Don Alonso de Ojeda se había separado friamente del Almirante al llegar a Cádiz. También él empezaba a dudar de la exactitud de sus afirmaciones geográficas, y aun en el caso de que encontrase finalmente el Gran Kan, los resultados de tan magnífica aventura serían para los Colones, gente ávida, capaz de disputar hasta las migajas a cuantos le siguiesen. Y se despidieron para no verse más.

El valeroso hidalgo se fué a Sevilla a saludar a su protector el arcediano Fonseca, que ya era obispo y seguía ocupándose en la organización de las expediciones a las nuevas tierras.

Fonseca, que siempre había vivido en malas relaciones con Colón, oyó con interés lo que Ojeda fué contando de allá, aunque el joven capitán no se mostraba tan extremadamente hostil contra el Almirante como los otros que habían vuelto desesperados de la remota colonia.

Le fué imposible a don Alonso permanecer más de dos días en Sevilla y se marchó, asegurando a su protector una pronta vuelta así que arreglase ciertos asuntos que le esperaban en Córdoba.

Desde su desembarco había buscado inútilmente noticias de doña Isabel. Encontró quien le hablase del licenciado Herboso, por ser jurisconsulto de fama, al servicio de los reyes. Seguía viviendo en Córdoba, y los que le habían visto últimamente comentaban su prematura vejez, atribuyéndola a una enfermedad misteriosa que lo iba royendo interiormente. De su hija doña Isabel únicamente sabían que estaba recluída por su padre en un convento. Esto era frecuente en aquellos tiempos de extremada devoción y no excitaba la curiosidad de nadie.

Al llegar a Córdoba, como necesitaba pasar inadvertido, evitó el dar aviso de su presencia a los amigos que le quedaban en la ciudad. Un soldado enfermizo le servía de escudero desde que salió de la isla Española, y con él fué a alojarse en el Mesón de los Tres Reyes Magos.

Mostróse contrariado al saber que su dueño Buenosvinos había muerto un año antes. El mesón pertenecía ahora a otras gentes desconocidas para él, a las que no quiso dar su nombre.

Empezaba a atardecer, y don Alonso juzgó oportuno aguardar la llegada de la noche para ir en busca de sus amigos. Pero como nadie conocía aún su presencia en Córdoba, aprovechó esta circunstancia para pasear un poco por las callejuelas inmediatas al gran convento donde vivía desde dos años antes doña Isabel Herboso.

Este paseo significaba una decisión absurda, digna de un enamorado. De nada podía servirle. Isabel estaba encerrada en un edificio enorme, con numerosos claustros y extenso huerto.

La vida monástica era entonces de disciplina floja y más libre que en épocas posteriores. Monjas y novicias se asomaban a las rejas para hablar por señas con galanes que paseaban la calle o cambiar cartas con ellos por medio de un hilo; pero no era fácil que el azar le deparase la fortuna de que la hermosa novicia estuviese detrás de la celosía de una de las ventanas, esperándolo, como si una voz misteriosa le hubiese avisado su llegada.

Inútilmente paseó por las diversas callejuelas que circundaban la enorme masa del convento. No alcanzó a ver en las esquinas a ninguno de aquellos hidalgos desocupados y platónicos a los que apodaba la gente «galanes de monjas», ni columbró silueta alguna detrás de las celosías.

Se le ocurrió meterse en la iglesia del convento con la esperanza de encontrar un sacristán locuaz al que iría arrancando informes sobre la novicio. ¿Quién sabe si hasta podría servirle de intermediario?...

Regresaba pobre de su viaje, con arreglo a las ilusiones que había concebido antes de emprenderlo, pero su fortuna era mayor que cuando vagaba ante las rejas del caserón de Herboso.

Un mercader genovés establecido en Sevilla le había dado una bolsa llena de monedas de oro llamadas «castellanos», a cambio de varias pepitas auríferas de las que había recogido en sus expediciones por el interior de la Española, y aún dejaba guardados en poder de dicho comerciante más pedazos del precioso metal. Naturalmente generoso en sus dádivas, estaba convencido de que acabaría por encontrar un amigo dentro del convento.

Al entrar en la iglesia de las monjas, la sorpresa casi le hizo dar un paso atrás, llevando instintivamente su diestra a la empuñadura de su espada. Un hombre había tropezado con él al salir del templo, y este hombre era el licenciado Herboso, el mayor de sus enemigos.

Luego experimentó una emoción no menor al fijarse en el aspecto humilde y desalentado del gran legista. Apenas si mostró asombro el áspero Herboso al reconocer a Ojeda, y eso que ignoraba completamente su llegada a Córdoba.

Le miró con ojos tristes, enrojecidos, lacrimosos. Pareció vacilar sobre sus pies por obra de un instinto que le impulsaba hacia el joven, como si quisiera caer en sus brazos y apoyar su cabeza en uno de sus hombros. Pero en el duro jurisconsulto no podían durar mucho estas efusiones de su dolor y siguió adelante lanzando a Ojeda una última mirada, triste, fraternal, que parecía quedar entre los dos como un hilo unidor de sus destinos.

Un criado viejo y otro joven acompañaban al licenciado Herboso con la atenta solicitud que inspira un enfermo. Mientras uno empujaba la cancela de la iglesia, su compañero ofrecía el apoyo de uno de sus brazos al avejentado personaje, para evitar que sus pies vacilantes tropezaran en el umbral.

Tan miserable era su aspecto, que acabó por inspirar compasión a Ojeda, mientras lo seguía con los ojos.

Luego en el interior de la iglesia encontró el informador que venía buscando.

Un castellano de oro deslizado en la diestra de un sacristán hizo que éste hablase con rápida verbosidad, dando noticias que obligaron al intrépido Ojeda a apoyar su espalda en una pilastra del templo, mientras se llevaba las manos a la frente y le temblaban las piernas.

El licenciado venía de visitar a su hija. Ninguna tarde dejaba de hacerlo.

Doña Isabel Herboso estaba ahora en la Iglesia. Un mes antes había bajado de las celdas del convento a una de las capillas, quedando en ella para siempre.

Y don Alonso se dió cuenta de que aquel cuerpo adorado se hallaba a

M.E.C.D. 2016

Señora, aún hallándose en estado que requiera tratamiento delicado, puede usted librarse de la tortura de las náuseas tomando este laxante seguro, aunque suave e inofensivo.
"SAL DE FRUTA" ENO
Marca de ENO'S "FRUIT SALT" Fábrica

FABRICA DE SABANAS

Sábanas cameras a.	0.55	Fundas cameras a.	0.25
Medias cameras a.	0.40	Medias cameras.	0.15
Cameras de warandol grandes y buenas a.	0.90	Toallas buenas a.	0.20
Sábanas de color.	0.90	Con franja de color, tamaño 25x50.	0.50
Sábanas de hilo legítimo a.	2.25	Manteles de color.	0.50
Warandol de hilo 10/4 de ancho. la yarda.	0.90	Juegos de matel con 6 servilletas.	1.50

ALMACENES de CUBA 81, esq. a SOL

POR 2 PESOS SEMANALES puede usted adquirir este juego de sala de nueve piezas, de caoba, en
"LA PROTECTORA"
CAO Y OTERO, Belascoaín 68. TELEFONO U-3145.

Usted no los ve

pero allí están—allí están los destructores gérmenes que arruinarán su dentadura y le privarán de aquella encantadora sonrisa.
¡Combátalos! Acabe con ellos antes que emprendan su obra de putrefacción. Es muy fácil! La Pasta Dentrífrica EUTIMOL mata en 30 segundos de contacto los gérmenes de las caries dentales. Úselo a mañana y noche. Conserva la boca limpia y fresca.

Pasta Dentífrica
EUTIMOL
PARKE-DAVIS

El tubo con el tapón imperdible

Mándenos este Cupón y le enviaremos Gratis una muestra de EUTIMOL
PARK, DAVIS & CIA, Apartado 1273. HABANA.
Nombre .....
Dirección .....
Ciudad .....

La Plancha Eléctrica
Hotpoint

Un cuarto de siglo construyendo cada vez mejores planchas, ha hecho que el nombre de HOTPOINT sea la expresión máxima de refinamiento y calidad en planchas eléctricas.

Una de las características exclusivas de la plancha HOTPOINT es el apoyo para el dedo pulgar que hace descansar la muñeca, brazo y hombro, economizando corriente al acelerar el trabajo.

Cualquiera que sea el tipo que usted necesite siempre encontrará un modelo HOTPOINT que llena sus requisitos, y con características adelantadas en años a las de otras planchas.

Exija que sea HOTPOINT para su propio beneficio.
De doble valor intrínseco que las otras,
solo cuesta un poco más

Hotpoint
GENERAL ELECTRIC

HABANERAS

(Viene de la página SIETE)

HOTEL ALMENDARES

Un **succés** social.
La fiesta de anoche.
Fiesta la última de los miércoles del aristocrático hotel Almendares.

El adorno del **dinning room**, todo en tono rosado, con palmas de igual color.

Bailó entre aplausos la pareja David and Hilda Murray, contribuyendo también a la alegría de la fiesta, con sus variadas audiciones, la Orquesta de Naddy.

Los **parties** eran numerosos. Distribuídos por el salón.

En primer término, uno muy simpático, de elemento joven, donde resaltaban estas parejitas:

Aleida Averhoff
y Fernando de la Riva.
Livia Averhoff
y Raúl Fowler.
Nena Azpiazu
y Pepe Almagro.

La mesa del señor Rafael Govín, decorada bellamente, con un grupo selecto de sus amistades.

Otra mesa con la señora Viuda de la Guardia y sus dos hijas, Josefina y Carmen, donde estaban el joven Gastón Lecerff y mi querido compañero de **Información**, el galano cronista Lorenzo Angulo.

Mr. William E. Blood, con Mr. and Mrs. Silas Kendrick, en otro **party**.

Mr. and Mrs. A. W. Wassall, con Mr. and Mrs. J. L. Pessino, Mr. and Mrs. A. Tinoco, Mr. and Mrs. E. Gerli, Mr. L. Anderson, Mr. L. A. Moreno, Mrs. J. F. Breman y el capitán Fernando Cervantes.

Una mesita con Mr. and Mrs. S. Starr.

Mr. John L. Robertson, con sus hijas Elsie, Dell y Kathryn Robertson.

Mr. and Mrs. Bernard London, con Mr. and Mrs. Jacob Lery.

Mrs. W. B. Thomas, con Mrs. George S. Parker, Mr. Harry W. Graselli y la linda Miss Gay Parker.

Mrs. N. Pauline Lowenstein, con Mr. and Mrs. Major J. Lowenstein.

Otro **party** de H. Pay Moud Eisner con el Dr. Edgar Mayer.

Admiral and Mrs. George Dewey Jr., con Prince Mihael Mihaelovitch, Mrs. Rogen Q. Williams, y Mr. Jordan Warsh.

Mr. and Mrs. F. S. Burroughs, con Mr. and Mrs. R. W. Snow.

Una mesita con Mr. and Mrs. J. S. Hibbert.

Mr. Francis X. Xiques, con Mrs. Michel Bouvier Scolt, Mr. Raymond Southworth y Mrs. Mande Bouvier Davis.

Mr. Ivan Cedar, con Miss Helen Rosenthal, Miss Ketty Rosenthal y Mr. Jhos. S. Anbry.

Mr. and Mrs. Laionce Durant.

En otra mesa.

Para el domingo está dispuesto el último **te-dance** de la temporada.

Se despide la pareja.
David e Hilda.

HORTENSIA DE LEON

EN TOSCA HOY

Función extraordinaria.
De grandes alicientes.
Se celebrará hoy en Tosca, el moderno y elegante Tosca, de la barriada de Jesús del Monte.
Dará comienzo a las ocho y media de la noche con un variado y bonito programa.
Un concierto en forma.
Dividido en siete partes.
Figuran con números distintos María Cervantes de Aulet y Luisa María Morales.

Presta también su valioso concurso la bella y muy graciosa Hortensia de León, gentilísima señorita, dotada de una voz fresca y agradable.

Además, entre los artistas que toman parte, los Trovadores Líricos de Cuba y los compositores y pianistas Arturo Guerra, Pablo Miguel y Augusto Tariche.
Será un éxito.
Grande y completo.

LA SEÑORA DE CICERO

De alta.
Tras largo sufrir.
Ha sido dada ya por el doctor Martínez Cañas la distinguida dama Aurelia Páez de Cicero.
Es la amantísima madre de un compañero querido, el joven Oscar Cicero, secretario particular del doctor José I. Rivero, director de este periódico, en uso de licencia actualmente.

Grave su dolencia.
Implacable.
Dominada ha sido, hasta extinguirla completamente, por el eminente cardiólogo que la hizo objeto de una asistencia esmeradísima.
Un triunfo, y triunfo en toda la línea, el obtenido en este caso por el talentoso y meritísimo doctor Martínez Cañas.
Merece una felicitación.
Que desde aquí le mando.

EN LA IGLESIA DE MONSERRATE

Una junta ayer.
Muy interesante.
Celebrada en la Parroquia de Monserrate por la mañana bajo la presidencia de Monseñor Alberto Méndez.
Su objeto no era otro que tratar acerca de la fiesta que se efectuará en el Auditorium con objeto de recaudar fondos para la restauración del histórico templo.
Acordada la fecha.
Para el once de abril.
Entre las damas que concurrieron contábanse Narcisa Sariol viuda de Albo Cabrera, Amelia Solberg de Hoskinson, Guadalupe Villamil de Baños, Edelmira Zayas de Villar, Teté Mendizábal viuda de Casuso, Aguedita Azcárate de Durán, Amparo Mendizábal de Kohly, Ana Luz Cabrera de Baró, María Ferro de Torres, Cristina Peláez de Cristo, María Céspedes de Céspedes y Ernestina Cabrera viuda de Fernández de Velazco.
Figura entre los números del programa **Vanitis 1931**, original de Modestín Morales, cuya representación ha sido confiada a un grupo de señoritas de esta sociedad.
Pueden pedirse las localidades.
Por el teléfono A-1233.

HORA AZUL

Audición de los jueves.
Fija, invariable.
Es la de la **Hora Azul**, desde la estación emisora de la **Cuban Telephone Co.**, de nueve a diez de la noche.
Siempre bajo la dirección de la bella e interesantísima señora María Julia Bernal de Bonnet.
Bonita la audición de hoy.
Con un selecto programa.
Empezará con el **Carnaval** de Schumann, a dos pianos, por la gentil Sarita Jústiz y el joven Rafael López.

Cantarán la señorita Nipse y Marthe Dubois, acompañadas en el violín por un joven profesor, Guillermo V. Portela.
Habrá un número extra.
La Danza de los Ñáñigos.
Y como final, la culta y distinguida doctora Guillermina Portela, como deferencia a la **Hora Azul**, leerá algo muy interesante sobre la Gran Guerra.
Audición preciosa.
De alto interés.

LOS QUINCE JUEVES

Jueves del Santísimo.
En la Catedral.
Solemnes cultos que vienen celebrándose de semana en semana a las cinco y media de la tarde.

Costeado será hoy el adorno floral, obra de la **Casa Trías**, por la señorita Cecile Tapie.
Es el quinto jueves.

EN EL PRINCIPAL

Tanda de la tarde.
A las cinco.
La habrá hoy en Principal con la bellísima obra **La noche del sábado** en el cartel.
Obra que se repetirá.
En la función nocturna.

Enrique FONTANILLS

FOTOGRAFIAS SELECTAS

El fotógrafo tiene que ser un verdadero artista, que domine la luz; y además un gran observador de la fisonomía de cada persona que retrata. Sólo poseyendo ambas cualidades, se pueden hacer retratos tan perfectos y artísticos como los que se exhiben en las vidrieras de

«EL ARTE», Galiano 118. «GALERIAS DE ARTE», San Rafael 31.

NOTAS BIBLIOGRAFICAS

LA ENTREGA DEL REAL DESPACHO
(Por Julia MELIDA)
Editorial Juventud, S. A.

Esta producción de la distinguida novelista española añade nuevos lauros a los ya conquistados por su conocida labor literaria.
La acción se desenvuelve en un simpático panorama español y entre un elemento familiar, sin duda, a la escritora, por la realidad de sus personajes y el aliento con que los hace vivir en el escenario del libro.
«La entrega del Real Despacho» plantea un conflicto amoroso en que un alma femenina, de elevada alcurnia y exquisitos sentimientos sacrifica orgullo y propio bienestar, y hasta recursos materiales, para sacar de las garras de la deshonra al elegido de su corazón.
El asunto ofrece nueva ocasión a la novelista para exponer, una vez más, sus reconocidas dotes de psicóloga, así como su habilidad en mover los personajes, provocando situaciones que se desenvuelven sin estridencias teatrales, pero con perfecta naturalidad y dicción sobria y emotiva.

La Formidable Venta del Peso
en los Almacenes "El Número 15"

Muy agradecidos estamos a nuestra numerosa clientela, por la favorable acogida que viene dispensando a LA GRAN VENTA DEL PESO que estamos celebrando en obsequio del público.

Todos los días nuestro espacioso salón resulta pequeño para la cantidad de público que nos visita en los que se nota la alegría que les produce poder comprar artículos que valen TRES PESOS en cualquier otra casa por sólo UN PESO.

Si no ha recibido aún el folleto descriptivo de esta Gran Venta, pídalo en estos almacenes, en la seguridad que cualquier artículo que usted necesite lo encontrará en nuestra GRAN VENTA DEL PESO.

Visítenos, que ello representa que por cada peso que gaste aquí, ahorra tres pesos.

El Número 15

Teléfono A-2803. Monte 15, Frente a Prado.

Primer Escrutinio de Grato Certamen

EL CERTAMEN DEL LICEO DEL PERICO

Con el mayor entusiasmo se verificó el primer escrutinio del Certamen que ha organizado nuestra sociedad Liceo. Muchas damas elegantes y lindas damitas presenciaron el primer escrutinio, efectuado en la noche del pasado domingo.
En este escrutinio se dió la casualidad, que dos de las candidatas quedaran con la misma cantidad de votos para ocupar el primer lugar.
Fueron ellas: la virtuosa señorita Juana Rosa Calvo y la graciosa chiquilla Dulce Sotolongo. Los otros cuatro lugares lo ocuparon las distinguidas y muy lindas jovencitas Olga Marquetti, Enne Sánchez, Teresa Baena y Zeida Valdés.

FELICITACION

De las más sinceras y va dirigida a la estimadísima amiguita Rosella Castro. Culta y distinguida jovencita de nuestra mejor sociedad.
Esta buena amiguita, obtuvo las más brillantes notas al sufrir el examen de sexto año de piano en el Conservatorio Sicardó en la Habana lugar donde sufrió el exámen presentada allí por su profesora, la culta sima señora Celia Castro de Sotolongo, la que tiene en esta localidad una acreditada Academia de Musica.

DEL TODO BIEN

Consigno con mucho gusto, que la distinguida señorita Anita Castillo ha regresado muy bien, de su rápido viaje a la capital por motivos de salud.
Que siga bien son mis deseos.

EL 24 DE FEBRERO

Gloriosa fecha, que con su llegada ha hecho venir a nuestra mente el siempre bien recordado Grito de Baire.
Los directores de nuestras escuelas públicas con la valiosa cooperación de las demás profesoras pusieron una nota patriótica y alegre en ese día. También por la bondosidad del empresario del teatro Martí, todos los niños de las escuelas, asistieron gratuitamente a las tanda infantil dada ese día en nuestro teatro.

USE MATA-MOSQUITO
KATOL
Y DORMIRA TRANQUILO, COMODO Y SIN CALOR
AGENCIA
EL SOL NACIENTE Obispo 80

TRIANON
Enormes Rebajas
Vea este muy sencillo y elegante en piel carmelita combinada; rebajado a
$3.50
Tenemos en piel beis, varios modelos de los números 1 y 1½, tacón bajo, a $1.50.

A. Alvarez.
Hnos. Alvarez. NEPTUNO Y SAN NICOLAS. Teléfono A-7004

SEÑORA,
a su disposición

El más moderno y competente de los salones de belleza ofrece a usted, el servicio esmeradísimo de un personal eficiente y antiguo que dispone de los mejores aparatos para hacer un trabajo acabado y perfecto.
Examine la nueva tarifa de precios y no olvide las ventajas que para su belleza personal supone visitar un salón como éste:

Corte de melena.	60 cts.
Corte de pelo a niños.	40 „
Arreglo de cejas.	50 „
Arreglo de uñas.	60 „

No marque sus ondas con peinetas. Nuestra ONDULACION PERMANENTE le evita esa molestia durante un año; es hecha con los aparatos seleccionados en París por el señor Julio Ciria, nuestro gerente y es notable por su belleza, suavidad y por la competencia con que se interpreta, pues ha llegado al máximum de la perfección. INTERESE PRECIOS.

Peluquería -- MARTINEZ -- Perfumería
CIRIA E HIJOS. NEPTUNO 81. TEL. A-5039

Anúnciese en el DIARIO DE LA MARINA

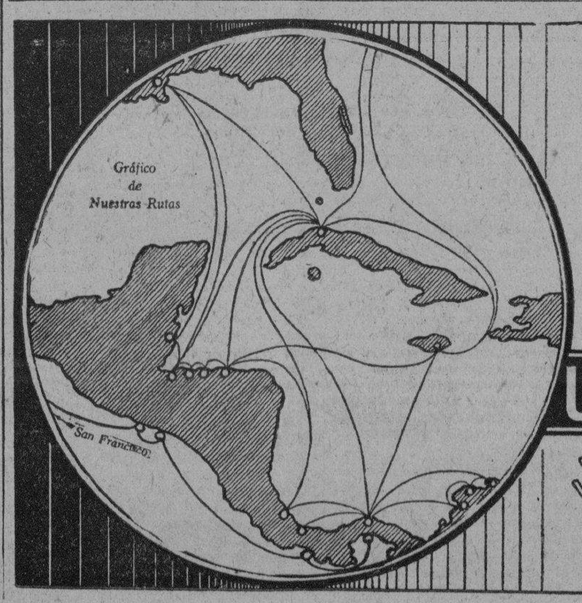

La Reputación de
La Gran Flota Blanca

GREAT WHITE FLEET

es sencillamente el resultado de largos años prestando un insuperable servicio entre los más importantes puertos de las Américas.

Haga sus viajes o importe sus mercancías por nuestra línea.

La satisfacción que así experimente, será para nosotros, el más valioso testimonio acerca de las excelencias de nuestro servicio.

UNITED FRUIT COMPANY

Steamship Service
La Gran Flota Blanca

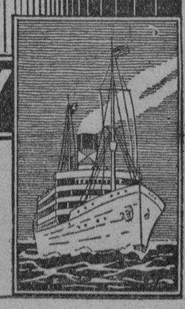

Oficina de Pasajes
Paseo de Martí 110-A
Telf. M-8268

Oficina General
Muelles de Sta. Clara
Telf. M-6975

Agentes en Santiago de Cuba
Santiago Terminal Co.
Muelle Luz

M.E.C.D. 2016

Aun cuando el Dr. José Manuel Cortina, suele ser orador mimado en las grandes fiestas del Colegio de Belén, los Senadores no podrán sospechar que estuvo influído por el dogma católico al pedirles que enviaran a dos o tres Comisiones, el Proyecto de Ley de la Cámara que convierte a Cuba en un país ideal para los extranjeros que quieran divorciarse.

La argumentación del Dr. Cortina, el día que abordó el asunto con sus compañeros de la Alta Cámara, no tuvo la menor concomitancia con los razonamientos del Sumo Pontífice en su reciente encíclica sobre el matrimonio y la necesidad de mantenerlo como institución indisoluble.

Un protestante inglés, en fin, hubiera podido situarse en el mismo punto de vista en que se colocó el Dr. Cortina, para oponerse a que el Parlamento de la Gran Bretaña votara una Ley análoga a la que se quería que pasase en nuestro Senado, so pretexto de favorecer el turismo.

—No es ese el turismo que le conviene a Cuba — afirmó con su indiscutible autoridad el distinguido senador.

Y por las cosas que a este respecto siguió diciéndoles, sus compañeros se percataron de que, en efecto, Cuba, con detrimento de su honrado nombre, se exponía, por virtud de esa Ley, a convertirse en una especie de casa de tapadillo, a donde las parejas habrían de venir con fines diametralmente opuestos a los que van buscando en las casas corrientes de la misma índole.

Pero, de todas suertes, el celestinaje resultaba manifiesto, y seguramente, cuando el proyecto salga del seno de esas comisiones a que fué remitido — si es que algún día sale —irá acompañado de un informe compartiendo la opinión de que Cuba, aunque está pasando las de Caín, no debe meterse a "desgarradora de voluntades", que resulta todavía un oficio más bajo que el de "zurcidora".

Creo que aun se podría oponer otro argumento al Proyecto de referencia, no sólo sin hacerse sospechoso de "clericalismo", sino demostrando, por lo contrario, una simpatía entusiasta hacia el matrimonio... disoluble.

Y el argumento es el de la falta de equidad que resaltaría en nuestra Ley de Divorcio, aprobada esa reforma, desde el momento en que los extranjeros tendrían una notoria ventaja sobre los nacionales a la hora de querer disolver el vínculo conyugal, ya que esa especie de "divorcio a la rusa" no es aplicable a los indígenas.

Hay, sin embargo, precedentes, en la legislación de otras naciones. Los Estados Unidos, verbigracia, tienen una Ley que se llama "de Alimentos Puros", que marca severas penalidades para los que comercian en artículos alimenticios, con el fin de que nadie vaya a caer en la tentación de darles gato por liebre a los consumidores. Y la disposición remata con una coletilla que dice: "Esta Ley no rige para la exportación".

Pero esta clase de impudicia, no es recomendable, ciertamente, para las naciones chiquitas, a quienes cualquier escritor se atreve a ponerlas de chupa de dómine.

Tartarín de Tarascón.

Frutos Cubanos en Nueva York

La Sección de Fomento y Expansión Comercial de la Secretaría de Agricultura, Comercio y Trabajo, ha recibido con fecha 3 del corriente, del Jefe de su Oficina Agrícola-Mercantil, establecida en New York, el siguiente cable:

«Subastáronse tomates llegados vapores «Morro Castle» y «Calamares» marca «Carmen» cajas de 144 a seis pesos cincuenta, cajas de 162 a cuatro pesos cincuenta, cajas de 180 a cuatro pesos, cajas de 216 a dos pesos tres octavos, marca «Angulo» cajas de 144 desde cinco pesos un octavo hasta seis pesos tenticinco, cajas de 180 desde dos pesos cinco octavos hasta cuatro pesos un octavo, cajas de 216 a dos pesos cincuenta, marca «J. R.» cajas de 180 a tres pesos, marca «J» y «A» cajas de 144 desde cuatro pesos veinticinco, hasta cuatro pesos setenticinco, cajas de 180 desde tres pesos setenticinco hasta cuatro pesos veinticinco, cajas de 216 desde dos pesos cincuenta hasta dos pesos setenticinco, marca «Tejera» cajas de 144 desde seis pesos setenticinco hasta seis pesos siete octavos, cajas de 180 desde cuatro pesos setenticinco hasta cuatro pesos siete octavos, cajas de 162 desde cuatro pesos hasta cuatro pesos un octavo, cajas de 216 a dos pesos cincuenta, marca «Oro» cajas de 144 desde tres pesos cinco octavos hasta tres pesos setenticinco, cajas de 180 desde dos pesos 7 octavos hasta tres pesos un octavo, Piñas vapor «Havana» marcas todas huacales de 16 desde dos pesos cuarenta hasta dos pesos ochenta, huacales de 18 desde dos pesos cincuenticinco hasta dos pesos noventa, huacalesde 24 desde dos pesos cincuenta hasta dos pesos noventicinco, huacales de 30 desde dos pesos cincuenta hasta tres pesos, huacales de 36 desde dos pesos veinticinco hasta dos pesos cincuenta, temperatura hoy fría seca, anunciada lo mismo para las próximas 48 horas, hay buena demanda para habas-limas fancy y para tomates».

Los precios de los tomates se sostienen y como hay demanda debe exportarse lo más posible del 144, 180 y 162, pero sin descuidar la selección ni creerse que porque hay demanda el fruto inferior va a obtener buen precio, lo que hara será bajar el precio del fruto bueno, en cuanto a habas- limas, aprovechase también la demanda y envíese fruto fancy cuidadosamente seleccionado y empacado, seguramente el precio que obtenga, pagará con creces el mayor gasto en que pudiera haberse incurrido.

CON EL DINERO DE LOS IMPUESTOS SE DARA TRABAJO A LOS OBREROS

Pronto empezarán las obras finales del acueducto de Santiago de Cuba y se hará la carretera en El Caney

La intensa labor que ayer iniciara a primera hora de la mañana el Primer Magistrado de la Nación, terminó cerca de las dos y media de la tarde. Durante ese tiempo hubo Consejo de Secretarios; visitas de miembros del Gabinete que pusieron a la firma distintos decretos; recibió además el Presidente, la visita del jefe del Ejército, que le informo de existir orden completo en toda la Isla y también se celebraron conferencias políticas, de las que damos cuenta en la presente información.

CON EL SECRETARIO DE O. P.

Uno de los primeros miembros del Gabinete en visitar al general Machado, lo fué el ingeniero Lombillo Clark, secretario de Obras Públicas, el que nos dijo después de la entrevista que el Presidente, en su deseo de que cuanto antes los cientos de braceros que están sin trabajo en toda la República, tengan ocupación, ha dispuesto que dicho secretario, de acuerdo con el de Hacienda, ordene lo conducente al efecto de que las primeras recaudaciones que se realicen por concepto de los nuevos impuestos de la Ley de Emergencia Económica, se destinen por partes iguales a las seis provincias, para que dicho dinero se dedique al inicio de obras públicas, tales como construcción de calles en ciudades y términos municipales, carreteras y cuantas resulten de inmediato beneficio para llegar a un mejor y eficaz intercambio, entre los pueblos todos de la República.

También desea el Presidente que a la mayor brevedad den comienzo las obras de construcción finales, del acueducto de Santiago de Cuba y, al efecto, ha ordenado al ingeniero Lombillo Clark, que le lleve un proyecto definitivo de lo que falta por hacer, así como el costo de esas obras para, con el crédito especial que existe para ellas, acometerlas a la mayor brevedad.

LAS AUDIENCIAS DEL PRESIDENTE

He aquí la lista oficial de las personas que durante el día de ayer fueron recibidas por el Presidente Machado:

Senador Manuel Martínez Moles; general Alberto Herrera; general Carlos M. de Rojas; comandante Rafael Carrerá; coronel O. Fernández Quevedo; doctor Rafael Martínez Ortiz; señor Pedro Estévez; señor J. Hernández; gobernador Barceló; señor Desiderio Arnaz; coronel Charles Aguirre; Consejo de Secretarios; senadores doctor C. Vázquez Bello y Alberto Barreras; doctor Rafael Guas con los representantes Santiago Rey, Carmelo Urquiaga y Manuel Tomé. Guardia Cívica de Marianao, integrada por los señores José Viera, José Fajardo, Pedro A. Fajardo, Julio Forte, Pedro Hernández y Andrés Fajardo.

RESUELTO EL PROBLEMA DEL CRUCERO «QUESADA»

El Presidente de la República acaba de firmar un decreto por el que se resuelve suspender el acuerdo que prohibía el cruce por el camino conocido por «La Unión, cerca del crucero «Quesada», en Ciego de Avila, con lo cual queda resuelto el conflicto planteado y que amenazaba con hacer que Centrales de aquella jurisdicción no molieran por la falta de lugar por donde conducir a los puertos los azúcares elaborados.

Como se recordará, este asunto estaba en estudio del Ejecutivo, que acaba de darle solución con el decreto de referencia y con lo cual han ganado los obreros de los Centrales, miles de familias que viven de la zafra y el propio Ayuntamiento de Ciego de Avila, que percibe importante contribución por concepto de azúcares elaborados, traslación, etc.

UN CREDITO PARA EL SANATORIO LA ESPERANZA

El doctor Blas Oyarzún, director del Sanatorio La Esperanza, estuvo en Palacio ayer haciendo gestiones a fin de que el Presidente sancione la ley que acaba de votar el Congreso y por la que se concede un crédito de ocho mil pesos destinado a realizar obras importantes en dicho sanatorio.

NOMBRAMIENTO DE JEFES LOCALES

El Presidente firmó ayer decretos por los que resuelve nombrar jefe local de Sanidad en el Caney, Oriente, al doctor Juan B. Quirós y también jefe local de Sanidad en San Luis, al doctor Paglieri.

Por estos nombramientos se interesaron el Gobernador de Oriente y el alcalde del Caney, señor Cardoso.

PANTEON PARA LOS VETERANOS

El coronel del Ejército Libertador señor Guillermo Swayer, estuvo en Palacio interesándose por la Ley del Congreso pendiente de sanción, por la cual se autoriza un crédito para la adquisición, por la cual se autoriza un crédito para la adquisición de un panteón donde, en la ciudad del Yumurí, puedan descansar los viejos soldados de la patria que mueran.

Dicha ley no ha sido aun sancionada.

OTRA VEZ SECRETARIO INTERINO

El Presidente firmó un decreto ayer en la mañana, disponiendo que el secretario de Estado, doctor Francisco María Fernández, se hiciera cargo de nuevo y con carácter interino, de la cartera de Sanidad.

A las diez en punto se llevó a cabo la entrega por el general Molinet, secretario de Agricultura, quien acudió a Palacio a informarlo al Presidente.

Ese decreto de cambio en la Secretaría aludida, fué enviado ayer a la Gaceta Oficial, para su publicación.

PLAZA AMORTIZADA

Por decreto del Presidente ayer se resolvió amortizar la plaza de capitán del puerto de la Habana, comisionándose al jefe de la Marina Nacional coronel Oscar Fernández Quevedo, para que se haga cargo de la misma, así como que todo el servicio de ese departamento, pase a ser atendido por la Jefatura de la Marina de Guerra.

Horas después de tal resolución, el coronel Fernández Quevedo, comunicaba al Presidente haberse hecho cargo de dicho puesto.

LA CARRETERA QUE CONDUCE AL FUERTE «EL VISO»

Dijonos en Palacio ayer el alcalde municipal del Caney señor Cardoso, que había realizado gestiones en unión del gobernador Barceló, consiguiendo que, por la Secretaría de Obras Públicas, se le ayude para llevar a cabo la construcción de la carretera que, desde dicho Término, conduce al fuerte «El Viso», donde cayera peleando, cubierto de gloria, el gran Vara de Rey, valiente entre los valientes.

UN PROYECTO DE LEY SOBRE SEGURO DE VIDA

El senador camagüeyano doctor Maidique, nos informó en Palacio que acaba de presentar un proyecto de ley, por el que se establece un seguro de vida para los empleados públicos, al igual que existe en Inglaterra y Alemania, donde dicho seguro alcanza hasta a los obreros.

De acuerdo con el proyecto aludido, todo empleado por viejo que sea, puede asegurarse la vida, con lo cual se beneficia a sus familiares y se consigue que al fallecer un empleado, sus deudos no resulten carga pública como ocurre ahora, en infinidad de casos.

EL SORTEO DEL PRINCIPAL DE CAMAGÜEY

Elementos ferroviarios que acudieron a Palacio ayer, a entrevistarse con el doctor Francisco María Fernández, nos informaron que por la tarde se reunirían en la Secretaría de Sanidad, a fin de ultimar los detalles para el sorteo de la Lotería que ha sido autorizado por el Presidente, para levantar fondos destinados a obras benéficas de la Hermandad Ferroviaria y de las Damas Isabelinas.

Por dicho sorteo se rifa el teatro Principal de Camagüey, que ha sido cediendo a la Hermandad por su dueño, mediante negociaciones ya convenidas.

POLITICA DE ORIENTE

Amplio cambio de impresiones celebraron ayer con el Presidente Machado, el gobernador de Oriente señor Barceló y el alcalde de Santiago de Cuba doctor Desiderio Arnaz.

Trataron de asuntos políticos y acerca del proyecto de embellecimiento y obras que pronto comenzarán en Santiago.

Dicho proyecto se encuentra en la Secretaría de Gobernación, siendo objeto de estudio por el doctor Vivanco.

ASUNTOS DE LA CAMARA

El presidente de la Cámara doctor Guas Inclán, los leaders doctor Santiago Rey y Carmelo Urquiaga y el sublider de la mayoría doctor Manuel Tomé, acudieron a Palacio ayer, celebrando un cambio de impresiones con el Jefe de la Nación, tratando de asuntos políticos y de la labor congresional que se viene realizando.

MODERNO METODO DE INGLES

El profesor de Inglés señor José Arduin, estuvo en Palacio visitando al secretario de la Presidencia don Ricardo Herrera, al que le hizo entrega de un ejemplar de su último método de inglés que acaba de terminar.

También entregó el señor Arduin al señor Herrera, otro ejemplar de dicha obra, dedicado al Presidente de la República con expresiva dedicatoria.

La atención del talentoso cubano, ha sido muy estimada.

ASUNTOS OFICIALES

El doctor Mario G. Lebredo, director del Hospital Las Animas, fue visita ayer del secretario de la Presidencia, con el que trató de asuntos relacionados con su alto cargo.

CORDIAL FELICITACION

La señora Hortensia del Monte marquesa de San Miguel de Aguayo, fué visita de ayer a Palacio, para felicitar al Presidente de la República por haber salido ileso del atentado perpetrado contra su persona.

Fué cumplimentada por el secretario de la Presidencia.

JUNTA GENERAL ORDINARIA DE LA CAJA DE AHORROS COOPERATIVA DE CUBA EL 6

El viernes 6 a las ocho y media, celebrará Junta General Ordinaria esta colectividad obrera, en su local social General M. Suárez 181 y medio altos. Después de leer el acta y las comunicaciones, se dará cuenta del Informe de la Comisión fiscalizadora; y el que presentará el Consejo Administrativo, terminando el acto con la celebración de las Elecciones del nuevo Consejo, y los asuntos de interés general que presenten. El Presidente y el secretario ruegan a los asociados que no falten a esta Junta.

A LA VENTA LOS BILLETES DEL SORTEO DE $200.000

Bajo la presidencia del Secretario de Sanidad como Presidente por delegación del Patronato Nacional contra la Tuberculosis, y con asistencia de una representación de la Hermandad Ferroviaria de Cuba, se celebró ayer una reunión en el Despacho del primero, anunciándose después a la prensa que había quedado constituída la Comisión encargada de dirigir todo lo relacionado con el sorteo especial que se celebrará el día 31 de julio próximo, dándose como premio el Teatro Principal de Camagüey, valorado en Doscientos Mil Pesos (200,000,00) con cuyo producto se construirá el Sanatorio para Tuberculosis de Camagüey y la Clínica para los Ferroviarios en aquella ciudad.

Integran dicha Comisión, como Presidente el doctor Fernández; Tesorero, el Capitán Lage; Vocal, Sr. Rodrigo Rodríguez Fernández, por la Hermandad Ferroviaria de Cuba; Suplente y agente de propaganda, señor Aurelio Núñez Acosta y Secretario, el doctor Enrique Joaquín Guiral.

La Comisión visitará hoy, a las ocho de la mañana al Señor Presidente de la República para darle cuenta de los acuerdos adoptados, haciéndole entrega como obsequio el doctor Fernández del billete número 1,925, fecha en que tomó posesión de la Presidencia de la República.

MENSAJE DEL PRESIDENTE DOMINICANO AL DE CUBA

El Presidente recibió ayer el siguiente mensaje que le envía el Jefe de la nación dominicana:

«Santo Domingo, marzo 4. Presidente Machado, Habana.—Con ocasión del criminal atentado que puso en peligro su vida me complazco en reiterarle mis votos de simpatía uniendo mi protesta a las muchas que ha producido el hecho considerado generalmente como fermento odioso contra la estabilidad institucional de la República cuya primera magistratura desempeña usted con señalada eficiencia y absoluta probidad.—**Rafael L. Trujillo**, Presidente de la República Dominicana».

INSPECCION EN EL T. SUPREMO

Un cartucho de dinamita fué hallado en una ventana

Ayer mañana se constituyeron en el Tribunal Supremo de Justicia en la calle de Cuba, esquina a Chacón el Juez de Instrucción de la Sección Primera, doctor Quesada y el Secretario Judicial señor Bernardo Zenea, para practicar una inspección ocular en el lugar en que fué hallada por el ordenanza Homobono Martínez, al practicar la limpieza, un cartucho de los llamados «rompe-roca», que se utilizan en las canteras.

El cartucho fué hallado con la mecha apagada, en la ventana izquierda de la fachada de la calle Cuba. De allí lo retiró el ordenanza Martínez que dió cuenta del hallazgo al Conserje señor Fernández, y éste al doctor Gutiérrez Quirós, Presidente del más alto Tribunal cubano.

Declararon en el Juzgado el Conserje y el señor Martínez, así como varios sirvientes más, sin que nadie pudiera dar dato alguno acerca de quién colocara en la referida ventana el cartucho de dinamita.

El Presidente de la Sala de lo Criminal del Tribunal Supremo, doctor Juan B. Menocal, conferenció largamente ayer tarde con el Secretario de Gobernación doctor Vivanco y se acordó intensificar la vigilancia tanto en el exterior como en el interior del edificio, en evitación de que en él vuelvan a ser colocados explosivos.

HORAS SEÑALADAS PARA LA CONSTITUCION DE LOS GREMIOS, POR EL ALCALDE

El señor Alcalde ha señalado para la constitución de los Gremios los siguientes horas:

Sábado 7 de marzo, por la mañana:

De 9 a 9 y media: Consignatarios de buques de travesía.

De 10 a 10 y media: Almacenes de pianos.

De 10 y media a 11: Panaderías.

Sábado 7 de marzo por la tarde:

De 1 y media a 2: Hoteles.

De 3 y media a 4: Almacenes de tejidos.

Lo que se hace saber a los citados señores contribuyentes para que concurran a integrar el quorum de sus respectivas Juntas Gremiales, en sus horas fijadas.

GREMIOS CONSTITUIDOS

Bajo la Presidencia del señor José Izquierdo actuando con la cooperación de los empleados del Departamento de Impuestos, señores Rafael Chenard y Francisco O-Farrill se constituyeron ayer estos dos gremios:

Comerciantes en General, presidente Tomás Benítez León; Vocales Manuel Piñan, José Balcell, Eudaldo Romagosa, José Méndez, Carlos Arnoldson, y Vicente Esquerro. Suplentes René Dusaq, Julio Montero y José Cidre. Almacenistas de Víveres sin limitación: Presidente Severino Gómez; Vocales Marcelino González y Francisco Gutiérrez. Suplentes: Ramón Suero y Manuel Soto.

INTERESANTE PROCESO POR FALSIFICACION DE UNA MARCA INDUSTRIAL

El Fiscal de la Audiencia formuló ayer tarde un escrito de conclusiones provisionales solicitando se imponga al procesado Gumersindo Iglesias Maceiras, considerándolo autor de un delito de falsificación de marca industrial, la pena de 1 año 8 meses y 21 días de presidio correccional.

Al relatar el Fiscal los hechos, tal como entiende que fueron cometidos expone lo siguiente: «La razón social «Pelleyá y Compañía» Sociedad en Comandita, inscribió en la Secretaría de Agricultura Comercio y Trabajo la marca industrial número 49,052 para distinguir carbón vegetal y mineral cuya marca industrial ha estampado en los envases del producto antes citado, y el procesado Gumersindo Iglesias y Maceiras, establecido en idéntico negocio, adquirió en forma que se desconoce, en vases pertenecientes a la razón social de «Pelleyá y Compañía» y colocando en ellos el carbón que fabrica, los vendía al público el que lo compraba, creyendo que pertenecía a la citada razón social de «Pelleyá y Compañía». De esta manera la repetida razón social se perjudicó hasta el estado en que ha llegado el procedimiento, en la cantidad de 10.000 pesos.

CONCLUSO PARA FALLO EL JUICIO POR EL CRIMEN EN "LA VALLITA"

En la última sesión, efectuada ayer tarde, el abogado defensor, Dr. Palma, impugnó las acusaciones del Fiscal

Quedó ayer tarde concluso para sentencia el juicio oral del proceso que por homicidio se sigue contra Armando Sánchez, matador de Rosendo Mache, hecho ocurrido el 8 de Septiembre último en la academia de bailes La Vallita, sita en Marianao.

En la sesión de ayer el defensor doctor Carlos M. Palma, continuó su brillante informe forense, sosteniendo que Armando Sánchez no mató intencionalmente, sino que el hecho obedeció únicamente a la influencia del alcohol, propulsora de un acto culposo, apoyando su tesis en el sumario y resultado del juicio oral.

El doctor Palma insiste en demostrar que la prueba de cargos que esgrime el Fiscal contra el procesado descansa en el dicho anodino de tres testigos sin eficacia legal, dos de los cuales son investigadores policiales, que se ven desmentidos civilmente por aquellos de quienes dicen han recibido sus inspiraciones acusatorias, y un testigo mendaz que solo afirma el hecho de que en la noche de autos se miraron con fijeza Sánchez y Mache.

Estudia el defensor la personalidad rara y sospechosa de Leonardo Ramos, el testigo que dijo haber visto a María Esther Ojales con el procesado el 8 de Septiembre por la tarde en Casa Blanca, afirmando el doctor Palma que este sujeto había sido traído al sumario por la Policía Judicial, y confesaba que al ver la fotografía en un diario de la tarde del procesado Sánchez, le reconoció como la misma persona que acompañara a la mujer del occiso en la tarde del 8 de Septiembre. Agrega la defensa, que el poder de la fotografía ha ejercido sobre el testigo un grado de sugestionabilidad, caso de no ser un testigo falso como sostiene desde el inicio de las actuaciones como consecuencia de este desdichado suceso de sangre, cuyo hecho sin móvil que lo justifique, revela lógica y racionalmente, la falta absoluta de relación de amistad o enemistad entre el autor y la víctima de la imprudencia.

El doctor Palma habla del testimonio, del que dice es un hecho visto a través de uno o de varios campos de conciencia, interpretado por los sentidos que son las grandes ventanas del alma, como adujera Mantegazza. En esta causa se prueba cuán voluble es el testimonio humano. Recuerda a Gualterio Raleigh, cuando encerrado en la Torre de Londres, presenció una reyerta en el patio de la prisión, y se convenció que sus propios ojos le habían engañado, negándose por esta circunstancia a escribir la historia del mundo, pues se preguntaba cómo era posible que él escribiera la Historia, si se había engañado en aquello que precisamente había visto.

Justifica el doctor Palma que es imposible creer que la María Esther Ojales encargue a Ramos un recado para su concubino, estando acompañada de Sánchez, y sirviendo de intermediario una persona como Ramos a quien no conocían y que era por el contrario amigo del occiso. En dos minutos que estuvo frente a Sánchez, dice el testigo Ramos le sirvió para establecer la identidad del detenido Sánchez como el acompañante de María Esther Ojales. La defensa insiste en que Lino Rubio fué el acompañante de la amante de Rosendo Mache, como se ha probado de manera fehaciente en los continuos careos que se han practicado.

El defensor habla de la contradicción apuntada por el Fiscal en el testimonio de María Esther Ojales, que dijo haber ido a pie al muelle para ir a Casa Blanca mientras Lino Rubio advirtió que habían tomado un automóvil. El Fiscal — dice el doctor Palma — olvida que este suceso ocurrió hace cerca de seis meses, y que Lino Rubio y María Esther han acudido a Casa Blanca en múltiples ocasiones antes y después del suceso, y no puede exigirse un testimonio aritmético, en el que se fijen esterioti-padas con exactitud circunstancias de ocasión, tiempo y otros antecedentes,

y máxme cuando coinciden sus dichos en la ropa que vestía Lino Rubio en aquella oportunidad, lo que demuestra que no ha habido concierto para mentir, ya que los testigos de estuche, son los que «recuerdan» mejor los sucesos por regla general.

Después de percibido el hecho, se fija por medio de la memoria, a cuya función cooperan las facultades intelectivas. Los tratadistas modernos como Claparede asocian en los fenómenos del testimonio la memorabilidad con la testificabilidad. Llega a la conclusión el defensor de que seres de inteligencia poco desenvuelta y memoria inconstante, hacen fáciles los errores testimoniales.

El doctor Palma estudia la prueba de descargos, proclama la verosimilitud de los testigos Romero y Urrutia, los que afirman que el revólver se disparó imprudentemente, y sostiene que sin falsas e injustas convicciones no es posible llegar al error judicial de condenar a un hombre en la manera y forma que lo pide el señor Fiscal. Los locos y los fanáticos son los únicos que tienen el privilegio de no abrigar duda alguna. Habla de la opinión y el estado de conciencia, estableciendo un estudio diferencial entre ambos conceptos. Recuerda el defensor una frase de Pitágoras: «La verdad es una perfección tan absoluta, que si Dios se hiciera visible a los hombres, recogería la luz como cuerpo y la verdad como alma». La verdad ha sido probada en el juicio oral — agrega el defensor — no se ha probado de ningún modo y por ningún testigo que Sánchez mató con intención y en cambio se ha probado que mató imprudentemente; negar este aserto, sería hacer bancarrota a la verdad procesal.

Sigue el doctor Palma analizando la prueba testifical con serenidad, estudia la prueba pericial, y finalmente, solicita que se desestime la petición Fiscal y anuncia en párrafos vehementes que caso de no prosperar su tesis, prosperaría sin duda alguna la existencia de un nuevo y deplorable error judicial, que el tiempo que es el mejor de todos los jueces en estos casos, sería el primero en justificar a los mismos que sin pruebas se obstinan en sostener la presencia del dolo o intención criminal en este desgraciado suceso.

UNA CONFERENCIA POR RADIO SOBRE J. MARTI

Mañana, de nueve a diez de la noche, disertará sobre Martí, desde la Estación de Radio C. M. C. A., de Galiano 102, el señor José Manuel Llerena, bibliotecario del Consejo Provincial y estimado compañero en el periodismo.

AVIONES CHILENOS CON MATERIAL DEL PAIS

El ministro de Cuba en Chile informa que ya han comenzado a construirse en ese país aviones con material y obreros chilenos.

SE PRESENTO EN LA POLICIA UN HOMBRE QUE HIRIO A UNA MUJER

Declaró que la burla de que era objeto le impulsó a darle muerte y a suicidarse; pero que la falta de valor lo impidió

El Subinspector Gayoso de guardia en la Policía Judicial, conoció en el día de ayer de los hechos siguientes:

La presentación de Rafael Benítez Pérez empleado de la empresa de omnibus Cuba, vecino de Agua Dulce 2 en Palatino que se encontraba acusado por Consuelo Martínez, vecina de Palatino 37, de haber la agredido con un revólver ocasionándole una herida de carácter grave en la espalda. El acusado declaró, que deseaba exponer la verdad de lo ocurrido. Consuelo después de explotarlo, lo engañaba con un tal Augusto. Al convencerse de su proceder, determinó el matarla y suicidarse después, no logrando sus propósitos, por la falta de puntería y de valor. El Benítez fué presentado ante el Juez de Instrucción de la Sección Quinta.

—El soldado Germán Hernández Alvarez, acusó a su compañero Leopoldo Muñiz, de haber dispuesto de la suma de 75 pesos que le entregó para que la hiciera llegar a manos del sargento Andrés Fuster, tratando el acusado de desertar embarcándose para el extranjero con el propósito de evadir la responsabilidad que le pueda recaer por su delito.

—Ignacio Alvarez Alvarez, vecino de Obrapía 58, que el propietario de la relojería situada en Compostela y Luz, a quien le hizo entrega de un reloj para que se lo arreglara, se ha negado a devolvérselo, haciéndose el robado, estimándose perjudicado en la suma de 20 pesos.

—Manuel Fernández Boo (a) «Mantequita», conocido delincuente, acusó al propietario de la tintorería situada en Belascoaín 106, del que ignora sus generales de negarse a devolverle un traje que le dió para que se lo limpiara, estimándose perjudicado en 29 pesos.

—Paz Díaz López, que reside en Gervasio 27, acusó a Angel Cárdenas de haberse introducido en su domicilio con el propósito de cometer un hurto y como quiera que en días pasados se ha registrado varios atentados contra la propiedad, estima que dicho individuo sea el autor de los mismos.

—La señora Ana Luisa Galván vecina de Crespo 25, fué acusada por Joaquín Sánchez García, apoderado del señor Mariano López, de haber pignorado una caja de caudales que se encontraba bajo su custodia, alegando para ello su mala situación económica. La caja estaba en poder a la muerte de su esposo Leandro Valle, que fué apoderado del señor López.

—Dió cuenta Felix Carreño Carreño, que de su domicilio Amargura 68, le habían robado de un buró la suma de 60 pesos, sospechando de su ex-empleado Raul Serra, que reside en Amargura 51.

SEIS AÑOS Y UN DIA DE PRISION MAYOR AL AUTOR DE LA MUERTE DE BILBAO

La Sala Segunda de lo Criminal de esta Audiencia dictó sentencia en la causa instruída a Francisco Díaz Pérez por la muerte de León Bilbao. El Tribunal con la ponencia del doctor Enrique de Almagro, condena al procesado a la pena de 6 años y 1 día de prisión mayor, como autor de un delito de homicidio, con dos circunstancias atenuantes muy calificadas o sean no haber tenido intención de causar un mal de tanta gravedad y vindicación próxima de una ofensa grave. Lo condena así mismo al pago de una indemnización de $2000.

Con motivo de unas palabras que se cruzaron entre ambos jóvenes, se cambiaron algunos golpes. Uno de los golpes dado por el procesado a León lo hizo caer al suelo produciéndose una lesión en la región occipito frontal con fractura del temporal, de cuyas resultas falleció León.

Las nuevas sedas de color entero.

La moda siempre guarda una consideración muy preferente por los colores enteros, ya que atienden al mayor número de los intereses de la elegancia, en relación con el tipo de la mujer, el color del pelo, el peso, la estatura, y sin duda, de la economía.

EL ENCANTO, naturalmente, puede mostrar ya a su clientela las nuevas sedas de color entero.

Los estilos principales, hasta ahora, son:

Seda "cotelet"
Seda "fil a fil"
Sokool
Piqué de seda
Flor de seda
Crepé crash
Y otras.

La misma oferta en nuestra Sucursal de Camagüey.

Nuestro Departamento Postal atenderá los Pedidos del Interior.

Planta baja.

El Encanto

Cada edad tiene su primavera...

O más propiamente, la moda de primavera atiende los intereses de cada edad.

La moda señala, para cada estación y para cada edad, materiales y estilos especiales.

El piqué y el poplín, en color entero o con obra estampada —telas ligeras pero no vaporosas— están en boga y son muy indicadas para los trajes de niña en la estación de primavera y buena parte del verano.

En el departamento correspondiente —tercer piso— puede ver los nuevos modelos de los de vestidos y sombreros para las niñas.

Vestidos.

Juegos de vestido y sombrero.

Juegos de vestido, chaqueta y sombrero. Etc.

Precios económicos.

Tercer piso.

La misma oferta en nuestra Sucursal de Camagüey.

El Encanto

Nuestro Departamento Postal atenderá los pedidos del Interior.

SOLIS, ENTRIALGO Y CIa.

M.E.C.D. 2016

SECCION 2A

TELEFONOS: C. Privado. . . . M-7911
Imprenta . . . M-9665
Máquinas . . . M-3450
Clasificados . A-3333
Radio. M-7714

DIARIO DE LA MARINA

TELEFONOS: C. Privado. . . . M-7911
Imprenta . . . M-9665
Máquinas . . . M-3450
Clasificados . A-3333
Radio. M-7714

SECCION 2A

AÑO IC — Acogido a la franquicia postal. — LA HABANA, JUEVES, 5 DE MARZO DE 1931 — El periódico más antiguo de Cuba. — PAGINA ONCE

ACTUALIDAD ESPAÑOLA

INFORMACION

por Rafael Suárez Solís

La información cablegráfica, en su oportunidad, no nos pudo decir, puesto que volvieron a suspenderse las garantías constitucionales y se restableció la previa censura, por qué don José Sánchez Guerra no pudo constituir gobierno. Algo "se supuso" en esta columna; algo que, aunque no en detalle, se discurrió con acierto. Era muy amplio, muy desinteresado, muy transcendente el programa del viejo monárquico conservador. Quizás la propia categoría del programa ha acoquinado a quienes ven en lo eventual la solución más apetecida de los problemas, no importa su calidad y consecuencias.

Ya se está en posesión de datos que permiten enjuiciar aquella crisis; un momento de la vida española con jerarquía histórica. Don José Sánchez Guerra se comprometió "nada más" a formar un gobierno constituyente. No iba a ser el suyo un gabinete de concentración, según lo que este denominativo explica por los antecedentes. Era, por el contrario, un gobierno de unidad, al margen de las ideas especiales de cada uno de los miembros. La unidad la caracterizaba el propósito de celebrar Cortes Constituyentes para la redacción de "la nueva Constitución del Estado", no de unas reformas a la antigua Carta. No era un partido el que iba a gobernar, ya que, como aclaró previamente el señor Sánchez Guerra, él no es jefe de partido, ni de nada. Era un grupo de hombres con un pensamiento nacional antepuesto a todo otro matiz partidarista. El grupo lo formaban los señores Sánchez Guerra, Melquiades Alvarez, Villanueva, Burgos Mazo y Bergamín. Se pidió colaboración a más personas, a jefes de grupos antagónicos; pero a estos en cuanto estaban, naturalmente, interesados en la formación de las Cortes Constituyentes, y como una garantía de la más absoluta sinceridad en las consultas al cuerpo electoral, a la opinión pública.

Este ministerio constituyente no sería formado por ministros del Rey. El juramento de fidelidad, por consiguiente, no habrían de prestarlo al Monarca, sino al principio que los congregaba. No se tenía en cuenta, ya que las circunstancias eran otras, ni las dos carteras que los encargados de formar gabinete reservaban habitualmente a la real simpatía. Además, el Rey no podría suspender los acuerdos de las Cortes, ni las medidas del Gobierno, ni separar ministros, ni disolver la Asamblea.

Hubiera bastado en estas condiciones que la lista de ministros confeccionada por don José Sánchez Guerra se sujetase al principio constitucionalista en su expresión más amplia y limpia. Pero don José quiso extremar la nota imparcial, dar garantías a las concurrencias antagónicas de los futuros constituyentes, y ofreció ministerios, con o sin carteras, a representantes de todos los matices, para evitar a algunos la situación incómoda de la convivencia con el enemigo y a todos dar la posibilidad de intervenir en las medidas correspondientes a la más absoluta legalidad.

Los republicanos y los socialistas encarcelados rechazaron el figurar en el Gobierno; pero manifestaron su absoluta confianza en el que se estaba formando. "Deseaban, sin embargo, constituir reserva por lo que pudiera ocurrir al llevar el Gobierno a la práctica su honrado programa". Por otra parte, los señores García Prieto y conde de Romanones, aunque declararon sentir simpatías hacia el deseo del señor Sánchez Guerra, no se privaron de manifestar su disconformidad con una nueva Constitución. He aquí unas palabras textuales del marqués de Alhucemas: "Reforma de la Constitución, sí; pero con programa previo, con anticipación de lo que hubiera de ser reformado para salvar ciertas cosas".

Cuando don José Sánchez Guerra llegó a Palacio llevaba la lista de los ministros. Al salir manifestó que había renunciado a formar Gobierno. ¿Por qué? En el seno del gabinete nonato se había producido una crisis antes de asumir el poder. Lo incondicional a la monarquía de unos de los ministros, al extremo de no admitir más reformas que las precisas a salvar "ciertas cosas", y la duda de la extrema izquierda, restaban homogeneidad al nuevo gobierno. También se dijo lo siguiente: "El Poder moderador ha opuesto algunos reparos a dos ministros, alegando que uno había conspirado y otro había sido jefe de la conspiración. Al dar cuenta el señor Sánchez Guerra de estos reparos, los constituyentes se extrañaron mucho, por entender que dentro de la teoría y del pensamiento del Gobierno constitucional ni la indicación era obligada ni el veto admisible".

El hecho es que hoy gobiernan, y dan carácter al Gobierno, García Prieto y Romanones. Amén de otros más continuistas que ellos.

ANUNCIESE EN EL Diario de la Marina

La Evolución Patriótica del Regionalismo Catalán y el Partido Creado por F. Cambó

La Nueva Agrupación es una Buena Prueba de la Renovación Política

Mientras los catalanes solicitan del Gobierno que implante la hora de verano, los castellanos hacen instancias en contra

El Tiempo en España

MADRID, marzo 4, (AP.)— En Cantabria y Galicia, así como en la Meseta Central, reinan lluvias, y es bueno el tiempo en el resto de España.

Las temperaturas máxima y mínima en Madrid en las últimas veinticuatro horas fueron 16 y 7, respectivamente; en Barcelona, 17 y 9; en Málaga, 21 y 12 y en Alicante, 22 y 13.

SERVICIO DE RONDA

Desde ayer tarde a las ocho de la noche y por una lancha de la Marina Nacional en cooperación con la Policía del Puerto, se ha establecido un servicio de ronda por el puerto de La Habana.

SE DISCUTE EN ESPAÑA LA HORA DE VERANO

MADRID, marzo 4. AP.— Comienza España a ocuparse de la hora de verano. Los catalanes la piden por creerla conveniente para el enlace de los trenes y para las negociaciones bursátiles Los castellanos se oponen a ella, considerándola perturbadora de la vida normal de la ciudad y causa de pérdidas mercantiles. El Gobierno ha recibido diversas instancias en ambos sentidos, acordando estudiar detenidamente en los Consejos próximos el importante asunto, para resolvr sobre él.

CUENCA PIDE EL INDULTO DE TRES REOS DE MUERTE

CUENCA, marzo 4 AP.— Esta ciudad no quiere que en su recinto se levante el patíbulo para ajusticiar a los tres reos de muerte, condenados por la Audiencia, en castigo de un horrible asesinato, seguido de robo. Todas las fuerzas vivas de la población se han dirigido al Rey en solemne instancia, pidiendo el indulto de los condenados, como aspiración unánime de Cuenca.

NUEVO RECTOR DE LA UNIVERSIDAD DE ZARAGOZA

MADRID marzo 4.— AP.— Ha sido nombrado Rector de la Universidad de Zaragoza el señor Domingo Miral López actualmente vicerector de la misma. El puesto se encontraba vacante desde hacia tiempo, por renuncia del que lo ocupaba.

ELOGIOS AL NUEVO PARTIDO CENTRISTA ESPAÑOL

MADRID, marzo 4.— AP.— Es objeto de comentarios en las tertulias políticas y en los periódicos el nuevo partido fundado por el duque de Maura y Francisco Cambó.

El periódico ABC reconoce la utilidad de que la monarquía disponga de un nuevo elemento de gobierno fuerte, situado en el centro de la corriente de opinión.

Por ese motivo cree que el nuevo partido está llamado a disfrutar de gran prosperidad elogiando de paso la evolución que ha hecho patrióticamente el regionalismo catalán.

El diario «El Debate» concede gran importancia a la constitución del partido centrista, considerándolo una prueba de la renovación política española. Elogia también dicho periódico la modernidad del programa anunciado, que aborda desde el principio problemas de tanta actualidad como el cerealista. El Debate termina diciendo que cree que el nuevo partido contribuirá a fortalecer la monarquía española.

LA VACANTE DE SUB-GOBERNADOR DEL BANCO DE ESPAÑA

MADRID, marzo 4. AP.—En el Consejo Extraordinario del Banco de España se acordó proponer al Ministro de Hacienda señor Ventosa, que la vacante de sub-Gobernador sea cubierta con el señor José Suárez Figueroa.

Por el Partido Conservador-Liberal se ha Fundado una Escuela Para Crear Concejales

Serán Completamente Gratuitas las Enseñanzas que Darán en ese Centro

El primogénito del ex Dictador, don Juan Antonio Primo de Rivera, fué declarado heredero del título de Marqués

MADRID, marzo 4.— AP.— Por vez primera los españoles estudiarán para ser concejales. Lo harán en la nueva escuela fundada por el Partido conservador-liberal que dirige el Conde de Bugallal, llamada «Escuela de Estudios Políticos».

La nueva escuela comienza mañana su funcionamiento, dando enseñanzas a los futuros concejales de España que se matriculen en la misma los que podrán asistir a las aulas o recibir aquellas por correspondencia.

La principal novedad de la escuela es que no se cobran en ella derechos de matrícula ni de examen siendo completamente gratuitas sus enseñanzas.

JUAN ANTONIO PRIMO DE RIVERA HEREDA EL MARQUES DE ESTELLA

MADRID, marbo 4. — AP.— De acuerdo con las leyes que regulan la herencia de los títulos nobiliarios ha sido declarado heredero del título de Marqués de Estella, que poseía el General Primo de Rivera el primogénito del exdictador don Juan Antonio Primo de Rivera.

COMPLETAMENTE RESTABLECIDO DE SU MAL EL GENERAL BERENGUER

MADRID, marzo 4.—AP. — Por primera vez en varias semanas, el Ministro del Ejército, general Berenguer pudo salir de sus habitaciones, ya restablecido de la enfermedad en un pie que padecía. El general Berenguer hizo inmediatamente una visita al Rey Alfonso.

HOY SE REANUDARAN LAS CLASES EN LA UNIVERSIDAD CENTRAL DE MADRID

SEVILLA marzo 4.— (AP). —La Junta de Gobierno de la Universidad Central anuncia hoy que el jueves se reanudará las clases. La Federación de Estudiantes declara que pronto serán resueltos sus problemas, y que sus miembros entrarán en clases mañana.

CONTINUA LA CRISIS DEL TRABAJO EN ANDALUCIA

MADRID, marzo 4.— AP.— La falta de trabajo en los campos sigue causando daños en las poblaciones de Andalucía.

En Algeciras han sido despedidos los obreros del puerto, lo que les crea una situación aflictiva. El Ayuntamiento ha pedido auxilio al Gobierno Central, solicitando que se realicen obras públicas para dar ocupación a los obreros parados.

El Alcalde de Sevilla ha recibido el anuncio de una remesa de fondos de Madrid para ocupar a los parados, y esto a ha causado regocijo entre los numerosos proletarios sin recursos.

Los huértanos de Murcia han pedido al Gobernador el pronto despacho del expediente de aguas de riego con el fin de que sea posible cultivar las huertas dañadas.

Una comisión de Jaen ha salido para Madrid a pedir al Gobierno fondos para hacer frente al paro de los obreros.

RESTABLECIDA LA NORMALIDAD UNIVERSITARIA

MADRID, marzo 4, (AP.)— Parece restablecida la normalidad de las enseñanzas en las universidades de España entera.

Las Asociaciones de estudiantes de Sevilla y Madrid creen satisfecha parte de las reivindicaciones que pedían, mostrando transigencia a fin de reinstaurar la normalidad en las clases.

Mañana comenzarán en Madrid, esperando que lo sean también en Sevilla, con lo que todos los distritos universitarios estarán funcionando entonces con toda regularidad.

EN ASTURIAS PIDEN REBAJA DEL IMPUESTO QUE GRAVA LA SIDRA

Niega Castro Girona que su abstención política sea una deserción motivada por los sucesos ocurridos en Valencia

UNA FALSIFICACION

ORENSE, marzo 4. ST.—La vecina de Turey en el municipio de Ramiranes, Pilar Domínguez González, de 88 años, denunció a la guardia civil de Entrimo a su cuñado Elías Alvarez Martínez, vecino de las Pereiras, por haber falsificado un documento en el que aparecía acreedor por la cantidad de 2.500 pesetas y y deudora la madre de la denunciante, ya difunta.

Parece ser que Elías utilizó este procedimiento por haber sido desheredado por la difunta madre.

En el asunto entiende el Juzgado correspondiente.

CASTRO GIRONA SE JUSTIFICA

MADRID, marzo 4. ST. El general Castro Girona ha enviado una carta a los periódicos negando, como se ha dicho, que su abstención política sea una deserción motivada por los sucesos de Valencia.

Niega que diera palabra alguna respecto a su actuación, pues de hacerlo hubiera sabido cumplir con sus compromisos.

EL IMPUESTO SOBRE LA SIDRA

OVIEDO, marzo 4. ST.—La Asociación de Agricultores del Concejo de Gijón, ha dirigido un amplio escrito al delegado de Hacienda de la provincia, en apoyo del acuerdo municipal de rebajar el impuesto sobre la sidra.

Alegan que se trata de una riqueza del concejo que conviene fomentar, y que esa rebaja no es perjuicio para el erario municipal, toda vez que se fabricará más e ingresará mayor cantidad, compensando con ello de la merma que pudieran sufrir los ingresos municipales.

NUEVOS ALCALDES

ORENSE, marzo 4. ST.—Han sido nombrados alcaldes de los Municipios que figuran en la relación, los señores siguientes:

Don Maximino Prada, del Ayuntamiento de Carballino.

Don Arturo Rodríguez Rivero, del de Ginzo de Limia.

Don Plácido Diéguez Gómez, del de Verín.

Don Casto Alvarez Vázquez, del de Celanova.

Don Olegario Rodríguez Muiños, del de Bande.

PREPARATIVOS EN MALAGA PARA CELEBRAR LA SEMANA SANTA

El pueblo malagueño testimonia su gratitud al escritor cubano A. Insúa, por sus artículos ensalzando la provincia

El notable literato, hijo de Cuba, Alberto Insua, se ha venido a pasar el invierno a Málaga.

En pocos días se ha hecho un verdadero entusiasta de esta ciudad y un propagandista de la ejemplaridad de este clima, que deja pequeño al de Niza y al de toda la Costa Azul.

Con ese motivo está escribiendo, en **La Voz** de Madrid, una serie de artículos, verdaderamente inspirados, que muchos periódicos de España reproducen y elogian.

Los malagueños, que siempre fueron agradecidos, han acordado expresar su reconocimiento al escritor cubano. El Ayuntamiento le prepara un Champagne de honor para el jueves próximo y uno o dos días después se verificará un banquete popular, que ya está organizándose.

Esta semana se han celebrado en la Sociedad Económica dos notables conferencias.

Dió la primera el Sr. Insua presentando como tema, **El espíritu de la novela.** Demostró su gran erudición, ocupándose no solo de la novela en España, sino en el Extranjero.

Puede asegurarse que hizo una completa historia de ese género, que vuelve a estar de moda en España.

La segunda conferencia, por ser pequeño el salón de la Económica, se llevó a cabo en el Teatro Vital Aza y a pesar de ser una noche de fuerte huracán y de hallarse el Teatro retirado del Centro, acudió numeroso auditorio.

Estuvo a cargo del periodista D. Luis Martínez Kleiser y el tema fué, **Cuenca, sus bellezas y sus curiosidades.**

Se exhibieron nada menos que cuarenta y ocho proyecciones.

El Sr. Insua y Martínez Kleiser fueron ovacionados.

La Agrupación de Cofradías tiene ya muy adelantado su programa de Semana Santa.

Se considera que pasarán de veinte y cinco las Cofradías que sacarán sus imágenes. No se escaseará el dinero para que todo resulte brillante.

La Cofradía de la Virgen de la Esperanza estrenará un palio, cuyo coste no bajará de 125.000 pesetas, el cual están bordando las Religiosas Adoratrices.

El escultor Sr. Palma está terminando un magnífico trono para otra de las imágenes que saldrán de Santo Domingo.

A la procesión del Señor de la Buena Muerte, es casi seguro que vendrá una bandera entera de los legionarios, con su música y bandas de cornetas y tambores.

Se gestiona que asista el Príncipe de Asturias y algún otro individuo de la familia Real.

El Ayuntamiento y la Diputación han consignado en sus presupuestos crecidas subvenciones.

La Semana Santa de 1931 se espera aventaje a las anteriores.

SEVILLA.— UN CAPITAN FALSIFICADO. — LA DIMISION DEL RECTOR.— CAUSA DE HUELGA CALIFICADA.— ASESINO Y SUICIDA.—LA CRISIS DEL TRABAJO

Un profesional del arte de Monipodio, que antes fué barbero y luego corredor de fincas, llamado José Marín Rodríguez, se propuso realizar un timo que revelaba su audacia.

La víctima debía ser el pagador de la Compañía de Madrid, Zaragoza y Alicante, D. Sixto Almagro Llizo, encargado de conducir a Sevilla una cantidad de varios miles de duros para el pago de los empleados y obreros.

El Marín se mandó hacer un traje de Capitán de la Guardia Civil, tomó el nombre del Capitán D. Luis Peralta, que estaba en Cádiz y se personó en el Cuartel del 14o. Tercio, donde se le consideró como un compañero más.

De madrugada llegó a la Dirección de Seguridad y desde allí pidió por teléfono al Cuartel que le enviasen una pareja para ir a Sevilla a una captura.

Hubo alguna sospecha y gracias a ella el robo no se verificó pues Marín fué detenido en Alcázar de San Juan, por el Teniente Sr. Cañizares.

Se le halló en los bolsillos una orden de prisión contra el Pagador, la que tenía el sello de la Dirección de Seguridad, que fué puesto en un descuido de los porteros.

Los estudiantes sevillanos siguen un tanto revoltosos, a pesar del Decreto dando vacaciones, por un plazo, si mal no recordamos de un par de meses.

La dimisión del Rector y la de Vice-rector, dan motivo a nuevos comentarios.

Al llegar de la Corte el Rector dimisionario Sr. Carande, se le hizo un gran recibimiento por varios grupos de estudiantes y algunos Profesores.

Aunque después se reunió la Junta del Claustro, ni el Sr. Carante, ni el Sr. Peñalver aparecieron.

El Fiscal de la Audiencia de Sevilla, ha calificado ya la causa criminal, contra los promovedores de la huelga ilegal que tuvo efecto en julio último.

Para el conocido anarquista Carlos Sermanen y diez compañeros más, pidió el Ministerio Público la pena de cuatro años de prisión y costas.

Para los restantes acusados las penas son menos importantes.

Uno de los defensores será el Sr. Blasco Garzón, que es de los más ilustres jurisconsultos del foro sevillano.

En Sevilla fué detenido, en el Parador llamado del Zapatillo, Ramón Salas Berenguer, a quien se cree autor del asesinato cometido en la persona de la joven Carmen Fuentes, con la cual el Salas sostenía relaciones.

Al verse capturado sacó una navaja y se dió varios cortes en el cuello quedando en gravísimo estado.

Con algún esfuerzo pudo declarar ante el Juez negando el asesinato.

Ramón es sujeto de pésimos antecedentes y está reclamado por los Jueces de Priego y Zaragoza.

La crisis del trabajo en Sevilla no logra completa resolución.

Aunque el Estado procura empezar obras de carreteras y el Ayuntamiento, no obstante su escasez de fondo, emprende reformas de vías, es tan grande el numero de obreros sin trabajo, que la cuestión sigue en pié.

El Gobernador Civil Sr. Conde de San Luis, continúa en la Corte, celebrando conferencias con el Gobierno.

El Gobernador interino tuvo también una conferencia con el Ministro de Fomento Sr. Estrada, quien le comunicó que estaba ya favorablemente informado por el Consejo de Estado el crédito de once millones de pesetas para conjurar la crisis del trabajo.

CADIZ.— CONSTRUCCION DE AVIONES

Como también en Cádiz es grande la crisis del Trabajo el Gobierno ha podido solucionarla de un modo relativo.

Las autoridades gaditanas han hallado gran protección en el Sr. Berenguer y en los Ministros de Hacienda y Marina.

Por lo pronto se han concedido a la Sociedad especial de Construcciones aeronáuticas que elabore 27 aviones torpederos para la Marina, cuyo valor es de unos siete millones de pesetas.

Esto dará trabajo a varios centenares de los obreros del Arsenal.

ALMERIA.— SIGUE LA SUERTE

Almería está de suerte.

Otra vez le ha correspondido el premio mayor de la Lotería Nacional, en el número 17.280 vendido en la Administración llamada de **La Muñeca.**

Las miles de pesetas, no van a ser repartidas, sino que favorecen a un solo individuo.

Es éste el comerciante de Sorbas D. Moisés Sanz Rubio, el cual encargó la compra de un billete entero a su compañero de Almería D. Antonio Moya Rivera.

Este cumplió el encargo y la suerte le acompañó.

HUELVA. — INAUGURACION DE UN MONUMENTO

Se inauguró en Huelva el monumento dedicado al ilustre hijo de aquella ciudad D. Manuel Vázquez López, quien tanto hizo por su patria chica.

El paseo que conduce al sitio donde el monumento se ha instalado, estaba adornado con arcos y banderolas.

El monumento aparecía cubierto con una bandera española, que se levantó a los acordes de la marcha Real.

El Sr. Quintero Buen pronunció un notable discurso en elogios del homenajeado.

También hizo uso de la palabra el Presidente de la Junta del Puerto Sr. Domingo Ortiz.

Narciso Diaz de Escobar.

Málaga, 1o. Febrero 1931.

PLAZO DE 30 DIAS PARA ESTUDIAR LA ORGANIZACION DEL DTO. CENTRAL

Los últimos nombramientos y cesantías cursados se contraen sobre el personal del Hospital Municipal

El capitán José Izquierdo, Alcalde de la Habana, hizo las siguientes declaraciones, alrededor del movimiento de personal del Distrito Central:

«Que el Secretario de Gobernación, doctor Vivanco, le ha ordenado que, a fin de dar cumplimiento a lo dispuesto por la ley que creó el Distrito Central, sobre reorganización y remoción de empleados, hacer un estudio, de acuerdo con los jefes de Departamentos, y no hacer nombramiento alguno en 30 días».

MAS CAMBIOS EN EL PERSONAL

Ayer fueron cursados los decretos firmados por el señor Izquierdo, confirmando estos cambios en el personal:

Cesante el doctor José Ramírez Olivella, en el cargo de médico ginecólogo, y nombrado en su lugar el doctor Rodolfo García Navarro médico auxiliar del Departamento de Sanidad, y para su vacante el doctor Francisco Vilarta.

Cesante el doctor Artenio Latour, médico ortopédico y de niños, y en su lugar el doctor Manuel Sánchez Fernández.

Nombrado el doctor Santiago F. Veiga médico para examen preoperatorio en la vacante del doctor Manuel Sánchez Fernández.

Cesante Federico Navarro y Hernández, inspector del matadero de Luyanó y nombrado en su lugar el señor Agustín del Pino.

Cesante José M. Najarro, inspector del Mercado Unico y nombrado en su lugar el señor Angel Cano.

Cesante Avelino Pardo, de inspector del matadero Industrial y nombrado en su lugar el señor Rogelio García.

Cesante el señor José Pérez Capirot, oficial primero del Negociado de Títulos para Conductores de Vehículos, y nombrado en su lugar el señor José Ortiz, presidente de los liberades del barrio de Marte.

Cesante el doctor Alfredo Alvarez en el cargo de cirujano de primera de obstetricia y ginecología.

Cesante el doctor Rafael Calbó, jefe de Internos del Hospital F. Andrade, y nombrado en su lugar el doctor Victoriano Martínez.

FELICITACION AL ALCALDE POR SU ACTUACION EN MATERIA DE ESPECTACULOS PUBLICOS

Con el Alcalde, señor Izquierdo, se entrevistó ayer el señor Eduardo Cidre, jefe de Espectáculos, para darle cuenta del resultado de su visita a la Secretaría de Gobernación, después de haber tomado posesión de la jefatura que desempeña.

El señor Cidre manifestó al señor Izquierdo, que el Secretario de Gobernación, doctor Vivanco, le había dicho que lo felicitara por su actuación en lo que se refiere a la necesidad de mantener la moral más estricta en los espectáculos públicos, evitando se exhiban películas inmorales o se explotaran otras exhibiciones que desdicen de nuestra cultura ciudadana.

EL SEÑOR JOSE RAMON EGUES

El Alcalde ha dispuesto que el señor José Ramón Egües, nombrado para el cargo de jefe de la Sección de Personal, en propiedad, pase a prestar servicios en su despacho, en calidad de secretario político.

El cargo de jefe de personal lo está desempeñando actualmente el señor Miguel de Miguel.

RECLAMACIONES DE PAGO

Gobernación trasladó al Distrito Central los escritos de los señores Fructuoso Vázquez y Nicolás Jorge, en que interesan se les abonen las cantidades que les debe la Administración, por obras realizadas por el primero en la escuela José Miguel Gómez y por los daños causados en los trabajos que ejecutó el segundo en el palacio del Municipio, por los señores E. G. Abreu, al instalar los elevadores en ese edificio.

CARTA DEL MAYOR DE LA CIUDAD AL COMISIONADO DEL DISTRITO DE COLUMBIA

Con motivo de la llegada a esta capital del primer aeroplano de la Pan American Airways destinado al servicio de correo internacional entre Cuba y los países de América, el señor Tirso Mesa, Mayor de la ciudad, le ha dirigido al honorable Luther H. Reicheldeser, Comisionado del Distrito de Columbia, la siguiente carta:

Hon. Luther H. Reichelderser.
Commissioner of the District of Columbia.

Washington, D. C.

Honorable señor:

Me es grato aprovechar la oportunidad de que acaba de llegar a la ciudad de la Habana el primer aeroplano de la Pan American Airways destinado al servicio de correo internacional entre Cuba y los países de América, para hacer llegar a usted, en su carácter de Comisionado del Distrito de Columbia, el más antiguo de América, un cordial saludo en nombre del Distrito Central de la Habana, que es el más joven de la misma.

Al propio tiempo hago votos por que este servicio aéreo sirva para fomentar las más cordiales relaciones que unen, y propenden a la mayor prosperidad de todas las Repúblicas de América, y especialmente a Cuba y a los Estados Unidos, que tan unidas se encuentran por su historia y sus afectos.

Reciba el testimonio de nuestra amistad y simpatía.

Tirso Mesa,
Mayor de la Ciudad."

ESPAÑA DIVIDIDA RESPECTO A LA ESTABILIZACION MONETARIA

Según acuerdo adoptado por la «Lliga Regionalista» de que es jefe Cambó, continuará actuando en la región catalana

BARCELONA, marzo 4. (A. P.) La Liga Regionalista, de la cual es jefe don Francisco Cambó, ha acordado continuar actuando dentro de Cataluña con personalidad independiente.

La Liga advierte que sus diputados trabajarán junto con los centristas.

La fundación del partido Centrista Constitucioal ha dado origen a una escisión entre los electores de la Liga Regionalista, pues los jaimistas han acordado separarse, según declaración que han publicado.

La declaración de los jaimistas—leales al Infante don Jaime, pretendiente de la Corona de España—dice que se separan de la Liga porque ésta se ha hecho monárquica de don Alfonso XIII, de una manera incomprensible.

ESPAÑA, DIVIDIDA RESPECTO DE LA ESTABILIZACION DE LA PESETA

MADRID, marzo 4. (A. P.)— Los periódicos y los centros financieros discuten acerca de la estabilización de la peseta. Hablan algunos de la posibilidad de que el gobierno la estabilice temporalmente a cuarenta y tres pesetas por libra de modo extraoficial.

Después de verse los resultados del mantenimiento de este cambio se procederá a fijar otro con carácter permanente.

La opinión pública del país se halla dividida en extremo. Mientras los industriales de Cataluña y otras partes creen conveniente la estabilización, los elementos capitalistas, abogados a perder parte del valor de sus bienes, se oponen esperanzados en una posible revalorización de la peseta.

Asegúrase por las personas bien informadas que nada se decidirá sobre la estabilización de la peseta sin discutirlo ampliamente en consejo de ministros.

BANDERA DE NICARAGUA PARA LA BIBLIOTECA DE SANTIAGO DE COMPOSTELA

VIGO, marzo 4. (A. P.)—Ha llegado a esta ciudad, procedente de Buenos Aires, el señor Martín Echegaray, trayendo la bandera de Nicaragua que regalan las damas de ese país para la Biblioteca Americana de Santiago de Compostela.

PROXIMA SALIDA DE

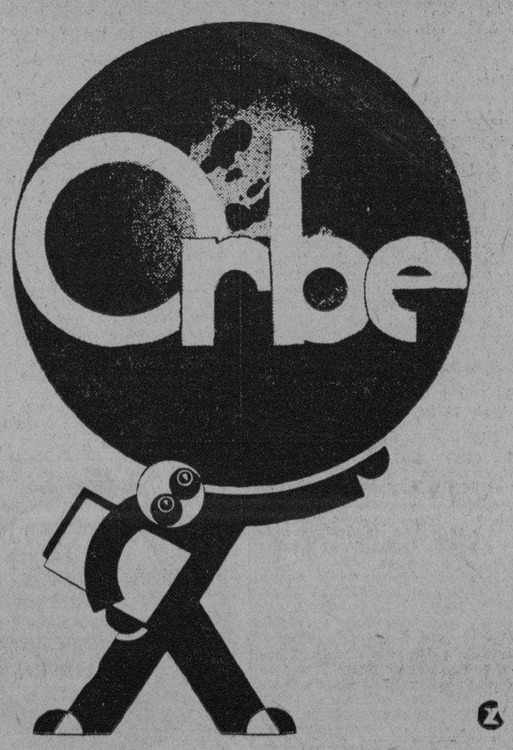

HOTEL
ALAMAC
Broadway y Calle 71
New York

Es, desde hace años, el hotel preferido de todos los cubanos, por su edificio a prueba de incendio, su gran confort, su cocina criolla, y el ambiente de «hogar» que en él se respira.

Estas circunstancias lo hacen el sitio ideal de residencia de todas las familias cubanas que visitan esta ciudad, así como de los más conocidos hombres de negocios de Cuba, de señoras que se ven obligadas por cualquier motivo a viajar solas, de jóvenes estudiantes en los Estados Unidos y de señoritas colegialas.

En el piso tercero se hallan instaladas las oficinas del DIARIO DE LA MARINA con un salón de descanso y lectura a la disposición de todos los cubanos.

Los intérpretes del Hotel estarán en los muelles y estaciones a la llegada de los vapores y trenes.

Cuartos con baño desde $3.00 diarios y $75.00 mensuales. Además la Dirección está dispuesta a estudiar arreglos especiales con los clientes.

Para más informes y solicitud de presupuestos dirigirse a:

Mrs. Evangelina Agüero
Gerente Hispano
Hotel ALAMAC
Broadway & 71st. Street, New York
CABLE: ALAMACOTEL, NEW YORK

VIAJE
RAPIDO
Y SEGURO
Habana—Sta. Clara—Habana
Por los Expresos del
DIARIO DE LA MARINA
Salida de la Habana:
8 DE LA MAÑANA
«LA MARINA», por T. Rey
Salida de Santa Clara:
6 de la tarde
(Café «El Artesano»)
3.50 por persona.
Para más informes:
Sr. BARANDALLA
Telf. M-8787.—Habana.

GALICIA Y EL Actual Momento POLITICO

¿Vuelve el Caciquismo?

Por A. Villar Ponte

Cuando escribimos estas líneas no hay más que un tema obsesionante: el tema político. Todos los comentarios de actualidad giran alrededor de esto. Lo mismo en Galicia que en el resto de España. Y es que vivimos unos momentos históricos de suma trascendencia. La "constitución" triunfó por el instante de lo que podríamos llamar "constituyente". Pero gran parte de los españoles adquirieron ya una sensibilidad cívica que no será fácil encauzarla por los carriles de lo viejo.

Después de la angustiosa crisis que provocó la caída del general Berenguer y que ni Sánchez Guerra ni Melquiades Alvarez han podido solucionar conforme a las ansias del pueblo, tenemos un gobierno de concentración que preside Aznar, un marino gallego, hijo de La Coruña, que fué ministro el año 23 en el gabinete derrocado por la Dictadura a cuyo frente estaba otro miembro del gabinete actual, el señor García Prieto. En este nuevo gabinete figura también el conde de Bugallal. Sigue, pues, la tradición de que no haya gobierno en España donde fallan políticos nacidos en Galicia, pero desligados de toda política gallega y atentos sólo a explotar el caciquismo en su país de origen en beneficio propio. Bugallal en el gobierno significa la reviviscencia del peor de los caciquismos; la vuelta a la lucha de los buenos gallegos, con una nueva desilusión en el alma, contra las taifas oligárquicas centralistas.

Cuando había la esperanza de convocatoria a unas Cortes Constituyentes, libres de la presión del poder moderador y con plenas garantías de sinceridad, entre los diversos grupos políticos anticaciquistas de Galicia se proyectaba una lucha electoral que sería de resultados óptimos. A este fin pensábase en una colecta de dinero para gastos de propaganda; pensábase no cejar un momento en el apostolado cívico, desarrollando un dinamismo intenso, de tal modo, que ni un solo rincón de nuestra tierra dejara de oir a diario la voz de algún líder al servicio del régimen. Para esto se utilizarían gentes de todos los centros republicanos, agrarios y galleguistas, así como una legión considerable de estudiantes liberales de la Universidad de Santiago. Sus propósitos, como veis, eran excelentes. Buenos los frutos que se esperaban. Pero la realeza se impuso a la realidad contra lo que creía Sánchez Guerra, y de nuevo volvemos a tener como Sísifo la piedra que ya llevábamos a costa de grandes esfuerzos a la montaña, otra vez en el valle, pensando en los serios sacrificios que hay que comenzar a realizar para conducirla por segunda vez a la cumbre. Esta desilusión traspasa la conciencia de España y de Galicia; mientras la caciquería, ha pocas horas llena de pánico, vuelve a frotarse las manos de gusto.

Mentiríamos a sabiendas si dijésemos otra cosa. Y el deber de todo cronista honrado es decir la verdad. Ahora bien, ¿cabe esperar algo fecundo para Galicia del gobierno vigente? Que cada uno responda como quiera a esta pregunta. Nosotros, sin obligarle a compartir a nadie nuestra creencia, creemos sinceramente que no. Se trata de un gabinete heterogéneo, de elementos con dificultad conciliables, más preocupados de la defensa de los fueros del monarquismo que de la salud del cuerpo nacional, y profesar en todos los vicios que el golpe de Estado de Primo de Rivera quiso extirpar de raíz.

Ya anuncian elecciones municipales, provinciales y generales; éstas últimas, allá para junio, con carácter de constituyentes. Creemos que de aquí a entónces pueden ocurrir muchas cosas. Mas el tiempo dirá. Y Dios y el tiempo sobre todos.

El hecho es que Galicia, que soñaba con redimirse muy pronto, previo un esfuerzo heroico, permitido por las circunstancias, como éstas ya variaron, sufrió una profunda desilusión; que alcanza también a otras regiones de España.

Galicia, que hablara con voz propia en el grandioso mitin de la plaza de toros de Madrid; Galicia que con plena beligerancia intervino en el pacto de las izquierdas de San Sebastián y con el reconocimiento de su personalidad por España entera iba al gobierno provisional dando un ministro autonomista, en calidad de tal, ahora vuelve a ser un feudo del centralismo entregado a las disputas de las ambiciones que todo lo esperan del ministerio de la Gobernación. Pero esto no puede olvidarse. Galicia volverá a la lucha con nuevos bríos. Yo que pulso a diario sus sanos núcleos directores, puedo decíroslo de modo categórico. Como puedo decir también, refiriéndome a los países que tienen régimen dictatorial, que la liquidación de las dictaduras suele ser siempre cosa muy seria.

M.E.C.D. 2016

DIARIO DE LA MARINA

Editado por la Cía DIARIO DE LA MARINA (S. A.) cuyo programa consiste en la defensa de los intereses generales y permanentes de la Nación cubana de los especiales de la Colonia española establecida en la misma y de la unión y armonía entre los diversos elementos que conviven en el país. —Art. 1o. de los Estatutos.

FUNDADO EN 1832

Dirigido hasta 1919 por D. Nicolás Rivero y Muñiz

PRECIOS DE SUSCRIPCION AL «DIARIO DE LA MARINA»

Habana y Provincias
Mes . . . . $ 1.60
Trimestre . . „ 4.20
Semestre . . „ 8.00
Año . . . . „ 15.00

Extranjero
Trimestre . . $ 5.00
Semestre . . „ 9.50
Año . . . . „ 18.00

Edición Dominical (Para el extranjero solamente)
Semestre . . . $ 3.00
Año . . . . „ 5.00

OFICINAS:
HABANA
Prado 103
NEW YORK
516 Fifth Ave.

TELEFONOS:
Redacción, Administración, Quejas, etc. M-7911
C. Privado . . M-7911
Imprenta . . M-9665
Máquinas . . M-3450
Anuncios
Clasificados A-3335
Radio . . . M-7714

ARMONIAS

EL REAJUSTE

(Por Gustavo E. Urrutia)

CUANDO pido el negro indigente que se dedique al pequeño comercio, no es que yo pretenda con ésto resolver el problema económico de Cuba, ni siquiera el de los profesionales cubanos. Para tales soluciones apunté algunas ideas en mi último escrito: "Diálogo de Sordos".

Pero es que este refugiarse en el comercio ambulante, de pesetas, modesto y sustentador, en el comercio que yo he practicado personalmente por varios años, fuera de las profesiones liberales es el único camino abierto sin reservas al negro, desalojado a estas horas de sus oficios y excluído del trabajo en las industrias, la dependencia comercial y la burocracia privada, por táctica de concentración de las clases blancas poseedoras de todas las fuentes de riqueza.

La franquicia de ese pobre comercio callejero, no es un respiro generoso dado al negro por un escrúpulo de conciencia, absurdo en la pugna de intereses económicos, sino llanamente el abandono de una actividad opaca y repulsiva para quien es dueño de todos los resortes brillantes de los negocios.

En ese rincón oscuro empezaron los más modestos inmigrantes españoles, y lo dejaron solamente al ascender a sus pujantes industrias y comercios, cuya depresión actual no es más que transitoria. Les sucedieron los chinos, polacos y demás gente extraña por haber hallado el lugar vacío, ya que los negros, con tanta incomprensión como los otros cubanos, pero huecos de recursos, desdeñaron esas actividades con idéntica arrogancia que los que todo lo tienen.

Hoy que el negro está colgado sobre el abismo, empieza a reconciliarse con la realidad y se dispone a conquistar ese medio de vida en competencia con los extranjeros.

No cabe, pues, confundir esta resolución práctica y urgente de un problema peculiar, de vida o muerte para el negro, con la doctrina global del "status" económico de Cuba.

Es evidente que, para muchos de nosotros, el pequeño comercio, con ser parasitario por excelencia, tiene mejores defensas que las profesiones que viven de honorarios, porque el comerciante sale en busca del comprador a conquistarlo, mientras que el profesional está obligado, por el prestigio de su carrera, a esperar al cliente, que no viene, y cuando viene pocas veces paga. Por eso, al aspirar a que cambie la esencia del profesionalismo cubano, estimulo a la vez la afición a los negocios en las masas populares.

La actual situación precaria, desesperada del negro cubano, es singularmente propicia para esta siembra, pues sólo la gran necesidad puede ahogar sus vanidades criollas. Con el ejercicio empieza a adquirir el hábito del comercio y a descubrir sus ventajas. Y, sobre todo, empieza a conocer el oficio en todos los secretos de la práctica, para el desarrollo de la experiencia y la sagacidad comerciales, cuya falta ha hecho fracasar varios ensayos mercantiles de nuestra raza.

No es ésta, desde luego, la única perspectiva para las clases pobres de la raza negra. Todos no nacen para comerciantes ni para doctores. Siempre habrá gente de oficios con voluntad de trabajar. Siempre tendremos quien quiera ser obrero o jornalero industrial, dependiente de comercio o empleado de oficinas, y no vemos donde hallar resignación bastante para renunciar a tales derechos. Pero no alcanzaremos nada de esto en tanto que carezcamos de influencia económica, por mucho que la tengamos intelectual y política. Estos últimos no son sino instrumentos cuya eficacia no trasciende de sus respectivos campos específicos.

En el reajuste implacable de esperanzas y aspiraciones, el negro inculto que se acoja al comercio ambulante, realizará un sacrificio de vanidades y prejuicios menos intenso y doloroso que el reservado por azar al negro ilustrado, en este época de crisis para su raza. Los talentos y la cultura de éste, mejor que dedicarlos al ejercicio de una profesión sin clientela y sin recursos, inútil para él y para los suyos, le servirán para preparar un porvenir de bienestar y prestigio colectivos, rectificando los errores populares y encaminando la mentalidad de las masas hacia su reconstrucción social y económica.

Esto demanda, sin duda, una abnegación ilimitada y una exquisita cultura espiritual, no sólo para educar y disciplinar a su gente, sino para ver, desde la serenidad de un plano muy superior, las artimañas del prejuicio racial, comprenderlas, perdonarlas y anularlas.

Frontón Habana-Madrid

PROGRAMA DE LAS FUNCIONES DE HOY

A las tres de la tarde:

PRIMER PARTIDO a 25 tantos: —Vallejo Mayor y José Mary, blancos; Trujillo y Buendía Menor, azules.—A sacar blancos y azules del 14½.

PRIMERA QUINIELA a 6 tantos, a sacar del 14: Trujillo; José; José Mary; Gil; Vallejo Mayor; Alí.

SEGUNDO PARTIDO a 35 tantos: Sarmiento y Gayarre, blancos; Antonio y Buendía Mayor, azules.—A sacar blancos del 14½; azules del 14.

SEGUNDA QUINIELA a 6 tantos, a sacar del 14: Guillermo; Emilio; Buendía Mayor; Ibarlucea; Gayarre; Labat Menor.

TERCER PARTIDO a 35 tantos:—José y Bernal, blancos; Alí y Montes Mayor, azules. — A sacar blancos del cuadro 14; azules del 14½.

A las 8 y 45 de la noche:

PRIMER PARTIDO a 25 tantos: —Vallejo Mayor y Azpeitia, blancos; Gil y Pastrana, azules.—A sacar blancos y azules del cuadro 14½.

PRIMERA QUINIELA a 6 tantos, a sacar del 14: Ozquila; Buendía Menor; José Luis; Pastrana; Azpeitia; Montes Mayor.

SEGUNDO PARTIDO a 35 tantos:—Andrés y Epifanio, blancos; Emilio y Labat Menor, azules. — A sacar blancos del 14 ;azules del 14½.

SEGUNDA QUINIELA a 6 tantos, a sacar del 14: Bernal; Pascau; Sarmiento; Epifanio; Andrés; Labat Menor.

TERCER PARTIDO a 35 tantos: —Ibarlucea y José Luis, blancos; Guillermo y Labat Mayor, azules.—A sacar blancos del cuadro 14; azules del 14½.

GRIFFITHS Y LEVINSKY SE ESTAN PREPARANDO PARA EL MATCH DEL 6

CHICAGO, marzo 4. AP.—Tuffy Griffith y King Levisky, pesos completos de Chicago esperan realizar hoy fuerte entrenamiento para la pelea que celebrarán el próximo viernes por la noche en el ring del Chicago Stadium, y la cual constará de diez rounds. Griffith continua de favorito en las apuestas con logros 2 a 1 y 7 a 5, pero muchos temen que pueda surgir una sorpresa.

Lou Scozza, peso ligero-completo de Buffalo, es favorito para derrotar a Battling Bozo, que tiene una tabla y una decisión sobre Maxie Rosenbloom, campeón mundial de los light-heavy, en el semi-final a ocho rounds.

Orbe

DIABETES
y sus complicaciones se curan radicalmente con el
VINO URANADO PESQUI
que elimina el azucar a razón de un gramo por día, fortifica, calma la sed y evita las complicaciones diabéticas
De venta en las Farmacias y Droguerías LABORATORIO PESQUI Alameda 17 San Sebastián (España)

GRAN PROGRAMA PARA HOY EN ORIENTAL PARK

MIRACLE OBTUVO EL TRIUNFO MAS POPULAR AL DERROTAR AL GRAN DOLAN EN LA SEXTA

VENCIERON EN EL ESTELAR DEL JAI GLADIADOR Y EUSEBIO

Lo perdieron en un desastre de última hora, Arana y Gutiérrez. Creus y Trecet arrollaron a Ugalde y Sola. Ganaron de calle el final, Taboada y Ramón. El viernes lo mismo en el Jai-Alai

Y como era noche de gala para el deporte, para la vetusta casa de Corcordia y de Lucena, para el fanatismo, para el turismo americano, para todos los que pelotean del Cuadro y para todos los que pelotean, y de tanta gala, podía robar por su gallardía, empuje y destreza un profesional de la simpatía y de los aficionados empeños de Arana un galón de general, todos los fans acudimos como un solo hombre; todos dispuestos a derrochar la escala de ascensos y haciendo que Arana diera el salto de tapón como si se revendara una botella de champán, de la viuda alegre.

Como gala, la orquesta nos saludó con un «Mamá Inés», encantador. Y como todos los morenos tomaban café, nosotros los blancos, de todos los pueblos y razas, hasta los amarillos, que no faltaban, auscultando todo con su oblicua y trágica mirada, atentos a la fraternidad mundial, tomamos café hasta ponernos convulsivos, pues que el empeño de Arana en el partido estelar no era juego de él, ni una bobería para nosotros. Acabóse el «Mamá Inés» y la ovación cantó solemnemente sonora en todos los ámbitos espléndorosos de la casa. Antes tuvimos que pasar las horcas caudinas, dolorosas, de ver a Ugalde hecho un desastre con Solá, descerrajando la pelota a cerrojazo limpio; dándole paraguazo a esta y a la otra y a todas, dominados y esclavos de la iracundia de los blancos. Creus y Trecet, que jugando muy bonitamente, tranquilamente, absolbiéndoselo como los frailes barrigones se absorben una taza de chocolate. En fin, que Ugalde y Solá, se quedaron más solos que la una; pues que es peor quedarse en el triste y desolado once, cifra que corearon las masas con su poquito de choteo general. Boletos a $3.60.

Primera quinielas; de Trecet menor. Boletos a $5.00.

Combinada; de Trecet y Ferrer. Boletos a $16.00.

Ecco il problema; ya está aquí la primera convulsión; la salida entre aplausos de las grandes parejas en el alto empeño de debatir, el partido del galo y de la gala; de blanco, Irigoyen el Gladiador y Eusebio, contra los azules, Arana y Gutiérrez. Y aunque lo digamos llorando diremos que no hubo galón. El partido, que fué siempre de peloteo corto y violento, porque los cuatro donde ponen el ojo ponen la bala o la bola, como ustedes quieran; las dos rachas primeras fueron blancas y las contrarrachas azules, para un empate en ocho y otro en diecisiete, mejor las dos rachas de ocho a diecisiete que de una a ocho, despues sobrevino el destartalamiento de Gutiérrez, destartalamiento que fué un desastre y desordenamiento de Arana que también erró varias pelotas Irigoyen se concretó a pelotear bien sin ejecutar en el remate y en el saque y Eusebio fué el que mejor y con mayor grandeza peloteó todo el partido. Arana muy bien hasta el empate en diecisiete y despues nada y Gutiérrez hizo una defensa blanda insegura sin machetear hacia fuera y sin cruzar hacia dentro. Se quedo en 21. No nos divertimos. Y quedamos en que no hubo galon, pero que puede haberlo. Boletos a $3.20.

Segunda quiniela; de Eusebio. Boletos a $8.00.

Combinada; de Eusebio y Taboada. Boletos a $36.00.

Y venga el tercero y vámonos a dormir, que tenemos la cara mas larga que un poste; salieron a pelotearlo los blancos, Hernando y Mateo y los azules, Taboada y Aristondo. Y salió el gallardo demente Taboada y sacudió la melena rizo y desenfundó su hacha mágica, de oro, y salió echando para delante y humo por los cuatro costados, faena donosa y formidable que secundó Aristondo desplazándose como un bravo general, pues se lo llevaron de calle y los dos blancos, siempre dominados por el turbión de recio viento, pues se callaron cuando se quedaban en veintidos.

Boletos a $4.60.

Dn. FERNANDO.

LOS YANKEES SOLO PUDIERON IR LA TARDE PUDIERON IR A JUGAR AL DIAMANTE

ST. PETERSBURG, Marzo 4.—(AP).— Un fuerte viento obligó a los Yankees de New York a cancelar su práctica matutina, pero realizaron su trabajo de la tarde, Jimmy Reese no practicó por sufrir de una distención muscular. Algunos de los pitchers lanzaron sus primeras curvas del año, pero no mantuvieron la velocidad.

TOPICOS FUTBOLISTICOS

NOTICIAS Y COMENTARIOS

El Comité Provincial, en su reunión última, le dice a la Federación de La Habana, «que como no ha sido pagado a la Tesorería del Comité Provincial la reclamación que con anterioridad han hecho los Clubs de Segunda Categoría, serie B., del partido celebrado el día 16 de noviembre del pasado año y de la cual la Asociación Nacional dió su fallo, se acuerda darles un plazo de ocho días, imponiéndoles de que una vez caducado ese plazo y no fuere reintegrada la cantidad reclamada, daremos cuenta de ello a la Asociación Nacional».

Así es que ya lo saben: «Hay que pagar!

El programa de juegos de Segunda Categoría para el domingo entrante, es el siguiente:

—En el Stadium de «La Tropical», a la una y cuarto, Deportivo Europa y Deportivo Paula. Arbitro Ferré-Elías.

—En el «Campo Polar», a las dos de la tarde, Luyanó F. C. y Deportivo Templete. Arbitro, José de Llano. A las tres y diez, Santander y Covadonga. Arbitro, Norberto Fernández. Y a las cuatro y veinte, América y Deportivo Luyanó. Arbitro, José Pazos Cajide.

El señor Armando Carcas ha pedido su ingreso como árbitro de la Federación de Futbol de La Habana.

¿Se acuerdan ustedes de **Carquitas?**

Los que no hayan visto los juegos aquellos de «La Polar», cuando aún no pensaban los hispanófilos en su «Campo Armada», ni habían soñado tampoco con los suyos Julio Blanco Herrera y Emeterio Zorrilla, seguramente que no se acordarán de Armando Carcas. Era un portento de los buenos, de los que los Clubs **lloraban mucho.**

Se ha acordado levantar la suspensión del jugador Juan Vázquez Rodríguez, («Arenas»), porque el informe rendido por el árbitro Mr. Silk, no aparecen cargos contra él ¡Menos mal!

El Olimpia ha pedido que sea revisado el acuerdo adoptado por la Federación descalificando al jugador Tapia.

Se tomó en consideración y se acordó citar a sesión extraordinaria para el viernes, para deliberar sobre la misma.

La Secretaría tendrá que presentar en dicha reunión el acta del partido, el informe del árbitro y el del Delegado Deportivo.

El alto mando del «Vélez Sarsfield» pidió a la Federación de La Habana el indulto de los jugadores y árbitros que estuvieran castigados.

Pero la Federación desestimó la petición.

Eso es salud para el deporte.

Se ha descalificado un mes al jugador Vicente Rodríguez, del Catalunya, por agresión, y se ha multado a esa sociedad con 25 pesos.

También se ha descalificado por un período de ocho días, por juego peligroso, con expulsión del terreno a Rafael Miguel Sintes y Constante García, del Catalunya y Juventud Asturiana, respectivamente.

Esto está pero que muy bueno. Lo único malo es que otros juegan peligroso y ni se les amonesta. Y a ésto no hay derecho.

¡Ese Colegio de Arbitros, por Dios! ¡Y esa unificación de criterio!

Sólo así se evitarían estas anomalías.

Se ha dado posesión con carácter permanente, así dice el Comunicado. Oficial, al señor Angel Cuervo, como Presidente de la Federación, que a su vez, lo es también de la Juventud Asturiana.

¡Cuánto nos alegraríamos de que fuera cierto eso de permanente!

Pero ¡qué vá! Ya verán que pronto lo hacen saltar.

Programa de juegos para el domingo, en el Stadium de «La Tropical».

—A la una y quince, el match de segunda categoría que ya decimos más arriba.

—A las dos y media, Real Iberia y Deportivo Centro Gallego. Match de emoción, cuyo arbitraje estará a cargo de Ventura Lago.

—Y a las cuatro, Olimpia y Catalunya. Arbitrará José Dunjó.

Antonio Rodríguez.—Deportivo Coruña. Le contestaremos por Correo.

Si este no es su nombre verdadero, reclame esa carta en el local de la sociedad.

El mejor funcionamiento que rinden granjea a las bujías Champion una preferencia preponderante por todo el mundo.

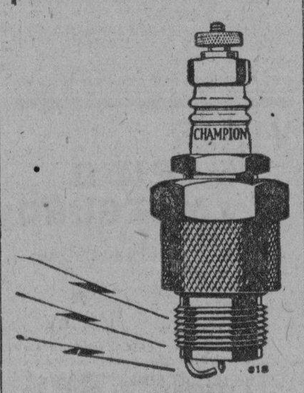

Representante de la fábrica:
C. H. MacKay
Avenida 7, entre 34 y 36, Miramar
Habana

CHAMPION
Confiables para todo motor
TOLEDO, OHIO, E. U. A.

SOLIS

Feliciano Solís, experto sastre y camisero. El Favorito de las personas de tipo grueso. Obispo núm. 56. Teléfono A-9613.

Muy bien timoneado por el jockey Louman, el hijo de Polymelian vino por fuera en la recta para batir en los últimos saltos al ejemplar de Hatch. Easter Boy dió la sorpresa, venciendo a un buen grupo en seis furlones, tras haber pasmado en su salida del día anterior. Kingsport, Andresito, Fleeting Fire y Night Tears compiten hoy en una justa a seis furlones. Notas

(Por «COOPERATIVISTA»)

Fué tarde de yuca agria para la muy extensa legión de la Maceta e Hipoteca la de ayer en el feudo de los pur sangs. Fuerte nortazo azotó toda la tarde aquellos sectores de actividades hípicas, empujando hacia el valle de Güines la melaza y particulas de bagazo que días atrás acariciaron a la cosmopolita congregación de fieles devotos de books y Mutua.

Y fué en una tarde de sabor muy parecido a la de ayer cuando Henry Morgan y sus secuaces en el año 1758 plantaron sus pinreles en lo que hoy es plaza de la Catedral, para exigir, como periódicamente lo hacian Jacques Sorel y otros cobradores de primo cartello, a los grandes Macetines de aquella época, que nunca faltaron en nuestro hospitalario suelo, la soldada de los ahorrillos a cambio de izar velas y dejar tranquilo el villorrio, sin cortarle el pescuezo a uno de tantos vecinos bien afincados y «cuabas».

En otra ocasión posterior Jacques Sorel con el tip de que los Macetines habían hecho pingüe negocio cambiando a ingenuos Siboneyes gaitas y acordeones pelo a pelo por barras de oro, cerró una gran brecha para aparecer presto y enérgico en la misma plaza de la Catedral. La asamblea Hipotecario-Macetín en pleno buscó refugio en lo que por tantos años fué luego hogar del diario «La Discusión», resistiendo varias horas el asedio, pero con cierto ardid el jefe de los invasores los indujo al salir al fresco, y una vez que iban poniendo sus cuarenta y cuatro en el dintel del legendario edificio, los cachanchanes fueron consumando la mayor «limpia» de connotados vecinos que la historia de Cubanacán y su comarca recuerda. Sin obstáculos Jacques y su gente se llevaron luego barras de oro, acordeones, gaitas, campanas de bronce, pisa-papeles y los archivos de todas las notarías que entonces existían. De otros episodios surtió como enseñanza de texto para las escuelas primarias, la romanza de gato de tejado, que sucesivamente entonan los que de alguna manera militan en cualquier engrampe.

INTERMEZZO HIPICO

Con florido intermezzo de Dont Overlook The New York Press, cediendo éste el paso a Troncoso, el robustiano líder de Racing Form, para que en el sector de la frita se dejara oír también a Horse Sense, ten cent tip, entraron posteriormente en el «asfalto» de actividades hípicas el de Crocante de Maní, y el otro niño del Catorce Mil Solito Cuando Easter Boy 8 a 1 sorprendió a las masas tumbando con suma facilidad a Watch On y Tat, mientras Preferred el elegido por Hipotecarios pasmaba con gran donosura, Macetines entonaban el addio a la vita».

Spanish Jack y Peregrina fueron los dos únicos favoritones de vigueta que se dieron ayer tarde, aunque algún consuelo reportó a los Raspas el éxito que 3 a 1 correspondió en el sexto turno a Miracle, seguido en place y show respectivamente por el 6 a 5 Dolan y Lady Viola.

Por más de una cuadra de ventaja anotó en la del cierre Last Hour 5 a 1, contra los «maidens» que le disputaron el triunfo, con Wild Dreams de 10 a 1 en place y Northern Water de 4 a 1 en el tercer cobro.

En la tercera se dió un final reñido entre el ganador de 5 a 1 Milano y el favorito de 8 a 5 Zenonian, seguido éste en el tercer cobro por Wildolive, que parece destinado a entrarle a la menor porción del premio en todas sus salidas.

V. Smith fué el jockey dichoso al meter los dos ganadores Spanish Jack y Easter Boy. Estuvo al borde de completar el trío de victorias al lomo de Dolan, segundo en la sexta.

LUCHA FRATERNAL

Los hermanos Charley y Johnny Zoeller, dueños respectivamente de Peregrina y Airs and Graces, entablaron la gran batalla por la posesión de plata y honores en la cuarta, pero Airs and Graces quedó tercera detrás de Donna Vivian.

En el primer episodio del programa se corrió como tip de buena factura el chance de Abstain 3 a 1; pero Kneehigh viniendo de atrás le quemó el cuento ya casi sobre la varilla por cabeza, quedando el tercer cobro para la favorita Milady Ward.

Spanish Jack tuvo que hacer su mejor carrera para cobrar para Macetines el éxito de este semifavorito contra las aspiraciones de la gran favorita Miss Angon, a cuyo jockey Neal hicieron sus apostadores fracasados, objeto de senda rechifla una vez que encaminó sus pasos hacia el paddock. Neal sigue afectado de la fractura del juanete izquierdo, que aparentemente le resta las facultades de que ha venido haciendo gala en el curso del presente mitin.

Para esta tarde se condimentarán cuentos bien catalogados, a base de la pista de raspadura y melcocha que impera en el óvalo arcilloso de la milla en Oriental Park. Si no ganan los ganapiensos, motivo de tales cuentos, no será por falta de voluntad de los cuentistas, y tipsters de plantilla.

RESULTADOS DE LAS CARRERAS DE AYER

PRIMERA CARRERA

4 furlongs. Tiempo: 51 2-5

Kneehigh	13.20	5.00	2.60
Abstain		3.00,	2.40
Milady Ward			2.60

Kneehigh partió con rapidez desde su posición exterior, y ahorró terreno a la entrada de la recta, durando justamente lo necesario para batir a Abstain y Milady Ward que terminaron con rapidez por fuera, después de abrirse a la entrada de la recta.

SEGUNDA CARRERA

6 furlongs. Tiempo: 1.17 3|5

Spanish Jack	12.60	3.60	3.20
Miss Angon		2.40,	2.40
Mid Mint			3.80

Miss Angon partió en la delantera, pero fué pasada en los primeros dos furlongs por Spanish Jack. Sin embargo volvió la gran favorita a la carga por dentro y tomó fácil delantera que lució decisiva hasta el último diez y seis en que se debilitó la potranca bajo la mala monta de Neal, perdiendo por nariz.

TERCERA CARRERA

6 furlongs. Tiempo: 1.17 4|5

Milano	14.40,	5.60,	4.20
Zenonian		4.00,	3.00
Wildolive			3.20

Milano ahorró mucho terreno a la entrada de la recta mientras sus contrarios se despistaban y duró justamente lo necesario para vencer a Zenonian y Wildolive que terminaron muy abiertos.

CUARTA CARRERA

5 1|2 furlongs. Tiempo: 1.11 4|5

Peregrina	6.40	4.20	3.40
Donna Vivian		5.20,	4.20
Airs and Graces			5.60

Peregrina fué abriéndose paso por la parte exterior y doblando la curva lejana logró colocarse en la delantera despistándose a la entrada de la recta y alejándose del grupo al final Airs and Graces terminó llena de vigor por fuera.

QUINTA CARRERA

6 furlongs. Tiempo: 1.16 2|5

Easter Boy	23.60,	12.00,	4.60
Watch On		16.00,	7.40
Tat			3.60

Easter Boy arrancó con rapidez desde su posición de afuera tomando una gran delantera y ganando contenido. El gran favorito Preferred corrió una pésima carrera no siendo factor en momento alguno. Neal sigue malo de la pierna e incapacitado de montar no obstante lo cual continúa compitiendo.

SEXTA CARRERA

1 milla y 50 yardas. Tiempo: 1.49 2|5

Miracle	7.00,	3.00,	2.20
Dolan		3.40,	2.60
Elmer H			2.80

Miracle corrió en la extrema retaguardia en la primera mitad de la carrera, pero fué mejorando su posición por fuera adelantando con gran coraje al doblar la curva lejana y durando mas que Dolan en un tremendo final.

SEPTIMA CARRERA

Milla y 1-16. Tiempo: 1.52 1-5.

Last Hour	12.80	7.40	5.40
Wild Dreams		9.60	6.60
Northern Water			8.00

Last Hour partió con gran rapidez desde su posición interior, y mostrando gran afición por la pista siempre mantuvo una fácil delantera para triunfar contenido. Wild Dreams fué siempre el perseguidor más cercano. Miss Matt fué corrida como si su jinete deseara que terminase en la cola.

OLAYO NEBOT CON JOE COEGO EN EL STAR BOUT DEL 8

Miramar Garden demuestra con esto que también da en su ring grandes peleas.

Otra gran batalla tendrán los asiduos concurrentes de Miramar Garden el próximo domingo. Una pelea que pudiera figurar en cualquiera de los programas profesionales que se llevan a cabo en nuestra ciudad.

Nos referimos al bout entre Joe Coego, el sensacional featherweight del Malayo-s Stable, vencedor por knock out del Chocolatico Reglano y conceptuado como el mejor prospecto de nuestro boxeo, y Olayo Nebot, el ídolo de Regla y Guanabacoa, que sacará la cara por su conterráneo vencido.

Este combate, señalado para el día 8, congregará en el bello stadium capitalino a una nutrida representación del fanatismo habanero, porque Miramar Garden presenta mayores ventajas que ninguno otro, ya que ni el frío ni el agua molestan en absoluto al espectador. Los amigos de Coego están locos de contento, ya que la prueba a que será sometido su muchacho el domingo nos dará la medida exacta de su valer jugilistico.

Roberto Infante en el Semi-final

Para el turno semi-final se ha combinado otra pelea para las delicias de los aficionados, ya que en ese turno, se presentará por vez primera ante el público semiprofesional, una maravilla amateur: Roberto Infante, campeón featherweight de los años 1927, 28 y 29, el cual tendrá por contrario a Santos O-Farrill, el popular peleador de Marianao.

En la tercera pelea de la noche, Higinio Ruiz, el sensacional florero del Vedado, vencedor por knock out sobre Kid Barcelona, se batirá con Raúl Valdés, de Guanabacoa. La segunda pelea será una fiera batalla a cuatro rounds entre Tom David, de Lawton, y El Indio, de Guanabacoa, mientras que en el turno inicial, José Hipólito, el campeón de Sagua, se bate con Ricardo Ayala, el discípulo de Antonio Hevia.

GRANDE
INYECCION "G" GRANDE
Cura de 1 a 5 días las enfermedades secretas por antiguas que sean, sin molestia alguna.
ES PREVENTIVA Y CURATIVA

Un zapato con horma científica, de piel negra, suave y brillante.

$9.00

Consiste el perfecto ajuste de este zapato en que: tiene un ancho para los dedos, otro para el talón y otro para el empeine.

CLASSIC

INVITAN A CAMINAR

"LA GRANADA"
San Rafael 14½

Atendemos pedidos del interior, 30 centavos extra.

SELECCIONES DE SALVATOR

PRIMERA CARRERA.—RECLAMABLE

Cuatro furlones. Para ejemplares de 2 años.—Premio: 800 pesos.

CAMPING, 110, en una carrera sumamente difícil, en la que un gran número de los contendientes tienen probabilidades de éxito. Longden lo lleva, que ya es una garantía. PASADENA, 110, terminó con mucha entereza en su anterior, y por sus antecedentes de familia corre a la caja la pista. TOPIC A. 112, es una potranca muy veloz y va por la mejor parte de la pista. Tiene mucho chance. ROSIE, 107, se quedó en la tira en su última, perdiendo allí sus probabilidades. Hoy puede ser la cosa «ferente». LA REOYU, 112, es una espada en esta clase de pista, pero sus últimas revelan que va perdiendo su forma.—También correrán: Melody Miss, 107; Carrots, 107; Dixie Weidel, 102; Main Hope, 110; Consideration, 112; Cloiseth, 112; White Basket, 112; Meal Money, 107; Panakuda, 112; Balderdash, 110 y Gay Bandit, 110.

SEGUNDA CARRERA.—RECLAMABLE

Seis furlones. Para ejemplares de 4 años y más. Premio: 800 pesos.

QUEEN OF THE FOREST, 107, tiene la desventaja primordial de ir montada por McAulife, pero fuera de esto es la que mejor ha corrido de este grupo de perros. OUR BODDY, 112, no ha arrancado en sus dos últimas salidas, y por noticias recibidas, está en condiciones de ganar la primera vez que parta bien. NAUGHTY NAUGHTY, 102, ha hecho demostraciones regulares, y como el grupo es pobre, pudiera tumbar por los palos. BLACK VELVET, 107, viene terminando con gran entereza, y en este grupo ninguno de sus contrarios ha inventado la pólvora. EUGENE S., 107, tuvo la clase hace par de años, pero sus achaques lo incapacitaron y hoy le cuesta trabajo ganar.—También correránÑ The Top, 112; Princesita, 107; Billy McFadden, 112; Ecoma, 107; Fire Watch, 112; Wildolive, 107; Miss Elizabeth, 107; Thistle Gold, 112; Honey Bunch, 102; Kalani, 110; Carloman, 112 y Wandering Times, 102.

TERCERA CARRERA.—RECLAMABLE

Seis furlones. Para ejemplares de 4 años y más.—Premio: 800 pesos.

EILONA, 107, ha decepcionado en numerosas salidas y hoy será la última vez que le daremos la alternativa a la hija de Lena Misha. DINARD, 115, el potro chileno viene mejorando en cada salida. Tiene velocidad y resulta sumamente peligroso. PLATOON, 115, tiene un gran estallido de velocidad pero los seis furlones posiblemente se le indigesten. ANTHA S., 110, si no tomamos en cuenta su última, es una posibilidad en la carrera. MAD SKETCH, 110, se ha convertido en un ejemplar muy inconsistente. con el cual no se pueden trazar planes determinados.—También correrán: Ascot, 112; Timekeeper, 110; Queen Emma, 105; Zefine, 102; Huesman, 115; President Seth, 112; Hand Maiden, 107; McNamee, 112; Frank G. Menke, 112; Stuart Hunter, 107; Chesterbrook, 112; Domineer, 107 y Tester, 112.

CUARTA CARRERA.—RECLAMABLE

Seis furlones. Para ejemplares de 3 años. Premio: 800 pesos.

BUSHMAN, 110, es un poco superior a esta comparsa, con la posición exterior que mucho le favorece. El peso de hoy también será muy de su agrado. DICK WEIDEL, 113, con la monta vigorosa de Pernia es el contrario a derrotar. Está en gran forma y es un buen fanguero. WATER PORT, 104, fuerte finalista, no ha podido hacer aquí sus buenas carreras de los Estados Unidos. Probablemente pueda mejorar en su salida de hoy. FRONTMAN, 110, es muy consistente y siempre hace la diligencia en todos los grupos en que lo colocan.—También correrán: Thunder Nymph, 103; Pere Noel, 105; Tat, 105 y Tryor, 110.

QUINTA CARRERA.—RECLAMABLE

Seis furlones. Para ejemplares de 3 años y más. Premio: 1.000 pesos.

KINGSPORT 118, por fin ha sido colocado en su distancia favorita. Dotado de tremenda velocidad, podrá buscar su posición por la parte de afuera. Pudieran haberlo afectado sus últimas en milla. ANDRESITO, 112, corre hoy en la pista que más le agrada. Va bastante liviano de peso, siendo el contrario a batir. FLEETING FIRE, 117, está en grandes condiciones y también corre esta pista soberbiamente. Muy peligroso. NIGHT TEARS, 117, la yegua chilena es aficionada al barro, pero su forma reciente no es muy alentadora.—También correrán: Patricia Ann, 114 y Josephine D., 101.

SEXTA CARRERA.—RECLAMABLE

Milla y 50 yardas. Para ejemplares de 4 años y más. Premio: 800 pesos.

MISS CHINIQUY, 100, tiene la velocidad mayor en esta comparsa, y si bien se cansa mucho, los que corren contra ella no merecen los comentarios de una crónica sobre equinos. POOR RUBE, 110, corre la pista y es de mejor clase, pero en parte por el nombre y en parte por la jettatura, temo que vuelva a pasmar. MISS EVAT, 100, puede correr la distancia y no está en mala forma. Es una posibilidad en la carrera. DOC. 110, en su última mejoró bastante, siendo un candidato para la sorpresa. También correrán: Basha, 110; The Angelus, 100; Weathervane, 100; Wrackeen, 105; Sly Polly, 105 y Alloy, 110.

SEPTIMA CARRERA.—RECLAMABLE

Milla y 50 yardas. Para ejemplares de 4 años y más. Premio: 800 pesos.

BELASCOAIN, 100, puede correr esta distancia y sus últimas son bastante aceptables. Su posición interior no es buena, pero puede sobreponerse a esta desventaja. BROOKDALE MISS, 105, ha hecho sus mejores carreras en pista como la de hoy. Además partirá desde la favorable posición exterior. BEE JAY, 105, fué retirado ayer por considerar su dueño que hoy tiene mejores probabilidades, como es en efecto. BYE O BABY, 105, es finalista en seis furlones, pero por una de esas aberraciones, suele cansarse en la milla.—También correrán: Doncru, 105; Mid Mint, 105; Ondora, 100; North Breeze, 105; Lee Cooper, 105 y Collington.

Viuda e Hijos de Heraclio Fournier

VITORIA. ESPAÑA

Inventores de los naipes de una sola hoja.

Los mejores conocidos para Pocker, Bridge y Tresillo. — Su excelente calidad, resiste por más tiempo que ninguna otra.

Solicite las marcas «Vitoria 1.ª», «Pocker 18» (canto oro) y «Fox trot» y quedará demostrada su superioridad.

Representantes exclusivos para Cuba.

HERMANOS FERREIRO Y Cía.

Venta y depósito, MURALLA 98. — HABANA.

M.E.C.D. 2016

ESTA NOCHE EN MIAMI PRIMO CARNERA VS. JIMMY MALONEY

SPORTS DIARIO DE LA MARINA SPORTS

AÑO IC — LA HABANA, JUEVES, 5 DE MARZO DE 1931 — PAGINA TRECE

BABE FACE QUINTANA HA DE SER EL CONTRARIO DE MAYOR CALIBRE QUE SE HA ENFRENTADO A VIDAL GREGORIO

Un poco de historia de este pequeño boxeador cubano que tanto ha brillado en los cuadriláteros norteños y que de regreso al terruño hace su reprise frente a uno de los más notables de la Cuadra Nacional en la «Arena Polar», el próximo sábado

(Por GUILLERMO PI)

Bace Face Quintana, o Q uintanita, es un muchacho de menudo cuerpo, pero de movimientos muy ágiles, parece todo su empaque un manojo de nervios agitándose en un baño de azogue. En la Habana dió comienzo su carrera pugilística hará cosa de tres o cuatro años, distinguiéndose siempre por su rapidez, su bravura y la incesante acometida.

Quintanita logró abrirse paso, que la crónica deportiva lo mencionara a menudo dedicándole buenos párrafos laudatorios, de alientos, de esperanzas. Una y otra ocasión, cada vez que el muchacho salia al cuadrilátero de alguna arena boxística, el público sabía lo que de él tenía que esperar; su mejor esfuerzo.

El record de Babe Face se fué levantando con la violencia de un globo que suelta las amarras. A las cinco peleas, es decir, a las cinco salidas al ring, ya tenia partidarios por centenares, ya había reunido una considerable parroquia que le seguía gustosa donde quiera que el muchacho peleara.

Y como lo que hace falta en boxeo, al igual que en todos los demás sports, es la personalidad que surge con modalidades propias, con el sello individual que le hace distinguir de los demás del montón, bien pronto se vió el pequeño pugilista rodeado de un ambiente mezcla de admiración y agradecimiento, pues aunque haya escéptico que lo dude, el público no solamente sabe apreciar la buena labor que se le ofrece, sino que también la sabe agradecer.

Ya redondeado Quintanita por el aura popular, sin envanecerse, estimó reducido para el alcance de sus merecimientos y lógicas ambiciones el horizonte del amado gredal y puso sus pensamientos en la tierra de promisión, en la enorme patria del dólar. Predispuesto el ánimo del imberbe boxeador para el viaje, para hacer las maletas y salir agitando el consabido pañuelo al pasar la estrecha boca del puerto, tuvo su aparición como en sueños la tiene toda doncella que ve surgir al calor de la almohada y entre nubes vaporosas el ansiado príncipe azul.

Cierta mañanita del mes de mayo, en el que las flores son más hermosas, más bellas y despiden con más fuerzas sus aromas, sintió ligeros toques en la puerta de su modesto hogar, levantóse y abrió. Cuál no sería su sorpresa al encontrarse con un joven alto, esbelto, elegantemente vestido, un tanto radical en la expresión de la moda, con un bigotico que le sombreaba el labio como un trazo de lápiz, de mirada a veces lánguida, otras relampagueante como el latigazo fosforescente que ilumina el éter.

¡Era Pincho! Luis Felipe Gutiérrez, el manager de Kid Chocolate en persona. «Vengo a buscarte, quiero que arregles en seguida tus papeles y te dispongas a formar parte de mi cuadra, no lo pienses, no te admito vacilaciones, un porvenir color rosa te espera, vamos a su conquista». Tal dijo Pincho. Quintanita no podía hacerse idea de tanta fortuna, le parecía estar oyendo un cuento de Calleja leído con la voz sonora de José Carballeira. Pero era cierto, tocó a Pincho en el hombro, le tocó el bigote para cerciorarse de que no era un fantasma lo que tenía delante...

Quintanita libró en Norte América recia campaña, sus victorias fueron muchas, los expertos que escriben de boxeo en los grandes diarios de la ciudad de los rasca-cielos lo pusieron en primera línea. ¡Había también triunfado fuera de Cuba!... Bien dice el refrán que nadie en su tierra es profeta, aunque Quintanita no dejó de comenzar a serlo en la propia. Vinieron después desavenencias entre manager y boxeador. Babe Face se separó de la cuadra de Pincho, hecho muy lamentable, pero esto no disminuyó su cartel pugilístico. El sábado próximo lo ha de demostrar en el star bout frente a Vidal Gregorio, una estrella de la Cuadra Nacional a la que Pincho cuida como un diamante de muchos kilates. Esperemos al sábado y los fanáticos se han de convencer de que en Rafael Quintana ha tenido el formidable español ito su contrario de mayor calibre.

Babe Face Quintana (Quintanita)

Programa Hípico Para Esta Tarde en Oriental Parka

Como estelar en el programa hípico de esta tarde figura el turno titulado Hotel Union purse, a seis furlongs, que seis veloces sprinters discutirán. Sigue en orden de evento secundario el tituladoAzucena, a media milla, que pondrá en acción a doce juveniles que en mayoría se preparan con esta justa para su participación en el Cuban Juvenile Stakes, clásico del domingo próximo, con premio de dos mil quinientos pesos y cuotas.

En el estelar salen Kingsport, que siempre da la norma de velocidad en la distancia corta, y será punto de atracción de toda la Macetería, maraca en ristre, con 118 libras con tra Fleeting Fire, que carga una menos, igual que Night Tears. Andresito con 112 y Josephine D con 101.

Los turnos sexto y séptimo se discutirán a milla y 50 yardas, se hará difícil la selección pero la pandilla Hipotecario-Macetín no titubeará en ponerse al chance de cualquiera que aparezca en la pizarra desde rayita hasta 3 a 1.

Habrá, como en pasadas funciones del mitin, un repleto stock de fritas y perros calientes, programa-and-lapi, New York Press, Horse Sense, ten cent tip Racing Form y cuentos de establo con el consiguiente ruego de ponerse en la apuesta para el jockey que habrá de pilotear al ganador de queque.

ES PROBABLE QUE PAUL WANER PUEDA UNIRSE A LOS SUYOS, PRONTO

PASO ROBLES, California, Marzo 4. AP. — La buena noticia en el campo de training de los Piratas fue hoy que Paul Waner, que se halla bajo tratamiento en St Louis, curándose una pierna infectada, probablemente se unirá a sus compañeros a fines de esta semana.

LOUIS KID KAPLAN LE GANO POR KNOCK-OUT TECNICO A T. CROWLEY

ROCHESTER marzo 4.—(AP). — Louis Kid Kaplan de 136 1|2 libras de Meriden, Conn., le ganó por K. O. técnico esta noche a Tommy Chowley, de 136 libras, en el séptimo rounds de un match anunciado a 10. El referee evitó mayor castigo a Crowley, al suspender el encuentro en el sexto episodio.

EL PELOTARI ASPIRI PARECE QUE PREFIERE JUGAR EN «QUINIELAS»

VERACRUZ marzo 4.— AP. —El pelotari español Aspiri, que iba a casarse con la señorita Josefina Maldonado, fué embarcado por varios amigos con rumbo a New York, a fin de evitar el matrimonio. La desaparición de la novia de Aspiri de México se atribuye a un secuestro, en el que se supone intervino la policía.

CINCO JUGADORES DEL TEAM DE LOS «CUBS» AL TEAM «LOS ANGELES»

AVALON, Cal., Marzo 4. AP.—El acondicionamiento de los Cubs ha progresado hasta el extremo de que ya hay indicaciones definidas sobre quiénes se quedarán con los Cubs y quiénes pasarán a las filas del club Los Angeles de la Costa del Pacífico, el otro team de la propiedad de William Wrigley.

Cinco players deben pasar a las filas de Los Angeles, en el cambio por el pitcher Bacht y los que mas probabilidades tienen hoy de ser entregados al team de la Costa son los pitchers Lyn Nelson, Leroy Herrman y Bell; el catcher Campbell y uno de los dos outfielders Dan Taylor o Vincent Barton.

El Five del Vedado Tennis Club Ganó y Perdió en Dos Games de Basket Ball que Jugó Seguidos

En el primer juego, que hubo necesidad de jugar un tiempo de diez minutos, extra, le ganó a la Y. M. C. A., con score de 36 x 32. En el segundo, perdió con el Teléfonos: 58 a 22

El programa de basket ball combinado para anoche para el floor azul tuvo necesidad de ser alterado. El five del Víbora Tennis comunicó desde por la tarde a la Federación que no podía cumplir el compromiso de jugar con el Deportivo de Cárdenas, tal como marcaba el schedule por tener varios jugadores enfermos, y con este motivo la Federación decidió celebrar ayer el match suspendido el martes entre el Vedado y el Teléfonos.

En consecuencia, el Deportivo ganó su juego por forfeid, asegurando definitivamente el campeonato senior y el Vedado se vió envuelto en un fuerte doble header del que salió bastante bien. Ganó el primer juego derrotando a la Y. M. C. A. con score de 36 por 32, después de dos tiempos extras, y perdió el segundo a manos del Teléfonos con muy fácil anotación.

Debido a este resultado, el campeonato senior de 1930 ha terminado dejando al Deportivo como ganador y al team de la Asociación Cristiana de Jóvenes como conquistador del segundo lugar.

El Vedado cogió el tercer puesto, el Teléfonos el cuarto, y el Víbora Tennis el quinto.

En el primer game de ayer, la Y. M. C. A. y el Vedado ofrecieron un duelo de bastante interés en el primer half para terminarlo con un score de 14 iguales. En el segundo half ambos teams continuaron trabajando con interés para ofrecer a los fanáticos un juego movido y al final, cuando el Vedado parecía ganador con score de 25 por 23, Fournier, de la Y. M. C. A., tiró una preciosa canasta desde un ángulo y empató el score.

Al expirar el tiempo oficial los dos teams se encontraban empatados a 25 puntos y eso dió lugar a un primer tiempo extra. En él la Y. M. C. A. tomó una pequeña delantera, pero después se descuidó mucho y el Vedado se aprovechó para empatar nuevamente el score. Esta vez a 30 tantos.

En el segundo tiempo extra la Guay se vió precisada a jugar con solo cuatro hombres y entonces fué cuando el Vedado aseguró su victoria para ganar por cuatro puntos 36 por 32.

En el segundo juego el Teléfonos mató las aspiraciones del V. T. C. de empatar en segundo lugar con la Y. M. C. A., al ganar el game con la facilísima anotación de 58 por 22. Los jugadores del Tennis trataron de establecer un record en este juego, —jugando y ganando dos juegos seguidos a más de dos tiempos extras— pero el aire se negó a responderles y como consecuencia fueron dominados con suma facilidad.

Todo el team telefonista jugó admirablemente en este segundo choque, pero Luis González y Casas parecieron los mejores desde nuestro mirador.

Vedado Tennis Club

	Fig	Fog	F.C.
Arturo Finlay, F. . . .	0	1	0
Octavio Machado, F . .	1	0	1
Angel Aixalá, C-G. . .	6	1	3
R. Martínez Conill, F..	4	2	4
Gustavo Lancis, G. . . .	4	0	4
Pantaleón Venero, G . .	0	0	1
Jorge Cancio, F . . .	1	0	0
Gilberto Fernández, C. .	0	0	0
Totales	16	4	13

Y. M. C. A.

	Fig	Fog	F.C.
Joaquín Planas, F . . .	2	1	0
Amado Zudaire, F.. . .	5	2	2
Teodoro Maristany, C. .	1	2	2
Gilberto Gil, G..	1	3	4
Leonardo Zapico, G . .	0	0	1
C. Rodríguez Polo, F . .	0	0	0
Gabriel Fournier, F . .	3	0	0
Totales..	12	8	9

Resultado:

Vedado. — Primer half: 14; segundo half: 11; primer extra: 5; segundo extra: 6. Total: 36.

Y. M. C. A. — Primer half: 14; segundo half: 11; primer extra: 5; segundo extra: 2. Total: 32.

Referee: A. Portell Vilá. Umpire: E. Brú. Anotador: Paco Muñoz. Cronometrista: José Valdés Orta.

Pincho Pospuso su Viaje a Tampa

El match de Cámpolo y Griffths en Chicago

Pincho Gutiérrez ha suspendido su viaje a la Florida hasta la proxima semana que embarcará en compañía de Ignacio Ara y de Pedro Proenza, los que tienen peleas firmadas en Tampa. El vasco aragonés se batirá con Tod Smith para ir haciendo boca para próximos encuentros. De Pedro Proenza no sabemos quien ha de ser su contrario, Pincho tampoco lo sabe. El lunes 18 será por lo tanto el match de Ara en cuyo programa va el camagüeyano Proenza.

Es muy probable que la pelea de Cámpolo y Griffiths, o de Cámpolo y Loughran, se lleve a efecto en Chicago en la última semana de Abril, según cable recibido ayer por Pincho Gutiérrez de Nate Lewis, promotor del Chicago Stadium, el mayor de boxeo del mundo. Lewis también ofrece a Pincho una pelea a Chocolate con Earl Mastro, pero de esto nada ha resuelto todavía Pincho.

NUEVO RECORD HECHO EN LA MEDIA MILLA

N. HAVEN, marzo 4. AP.—El team de relay de media milla de la Universidad de Yale estableció hoy un nuevo record mundial en el gimnasio del Coxe Memorial Field, al competir contra un equipo de la Universidad de New York. El team cronometró 1:31.3-5 minutos, rompiendo el record anterior de 1926, impuesto por otra representación de Yale, que era de 1:32.2-5.

LOS GIGANTES TIENEN AHORA QUE ALMORZAR EN EL MISMO PARQUE

SAN ANTONIO, Texas, Marzo 4. (AP).—John Mc Graw, manager de los Gigantes tuvo hoy su día como experto en eficiencia y obligó a los players a tomar su almuerzo en el mismo parque de base ball. El sistema se continuará para ahorrarse un viaje de dos millas hasta el hotel. Cinco pitchers jóvenes, Leroy Parmalee, Ray Lucas, Herb Pyle, Jim Tennant y Mike Bolaski lanzaron para las prácticas al bate mientras los veteranos no hacian otra cosa que calentarse el brazo de lanzar.

Street Anuncia a Rhem Para el Juego Inicial

Es el más indicado, dice, para el primer desafio de práctica con los Campeones

O.DOUL BATEANDO BIEN

Mc Fayden pitcheó con un par de protectores igual al que usan los catchers

BRADENTON, Fla., Marzo 4. AP. —El manager Gabby Street anunció hoy que Flint Rhem será probablemente el pitcher de los Cardenales que comience el primer juego de exhibición de esta primavera, enfrentándose a los Campeones del Mundo.

Syl Johnson, Al Grabowski, Allyn Sout y Paul Berringer son los otros pitchers que pueden actuar y espera usarlos a todos en los dos juegos.

PENSACOLA, Fla., Marzo 4. AP. —Danny Mac Fayden, el espectacular as del box de los Red Sox de Boston, no quiere correr riesgos con los futuros «slugers» del manager Shano Collins. Notando el numero de bolas bateadas en las prácticas que han tenido cariñosas relaciones con la anatomía de los pitchers, se presentó hoy en el box con un par de protectores de piernas de los usados por los catchers. También portaba espejuelos de cristal irrompibles y otros más colocados bien cerca, para usarlos en caso de accidente.

BILOXI, Marzo 4. AP.—Los Senadores sacaron sus bates de guerra hoy y enviaron la bola lejos y con violencia, durante su primera practica al bate.

Hasta este momento, el acondicionamiento de los atletas ha consistido solamente en ejercicios calisténicos, toques de bola, fielding, volley ball y un poquito de ejercicio de piernas alrededor del terreno.

Ninguno de los players le pegó mas consistentemente a la bola que Sam Rice, que desplegó la misma habilidad que le ha permitido conseguir un batting average general de 325 en 15 años de juego en las Mayores.

CLEARWATER, marzo 4. AP.— Un desconocido se presentó hoy al manager Wilbert Robinson y le preguntó el nombre del novato «que no hacia mas que botar pelotas por arriba de la cerca.»

—Ningún novato — respondió Robinson —; ese señor se llama Letty O-Doul y créame, amigo mio, que el y el resto de mis players van a enviar al hospital a más de una primera base apenas comience el verano.

WEST PALM BEACH, marzo 4. AP.—El manager Killifer se muestra mucho más interesado en desarrollar una buena potencia ofensiva en su club, que mejorar cualquier otro departamento. Mantiene a los sluggers del club practicando al bate por largos periodos de tiempo diariamente.

Durante la mañana y tarde, Killifer mantuvo hoy a sus outfielders e infielders pegando violentamente sobre las curvas de los pitchers.

LOS ROBINS BATEARON COMO PIENSAN HACERLO A MEDIADO DE LA JUSTA

CLEARWATER, Fla., Marzo 4.— (AP).— Ayudados por el fuerte viento que soplaba, los Robins del Brooklyn hallaron sus espejuelos de batear y lo hicieron hoy como si estuviese ya mediada la temporada. Los regulares cayeron sobre tres pitchers zurdos, Watson Clark, Joe Shaute y Gene Fisher y les ganaron fácilmente un juego de práctica que duró siete innings. Los regulares batearon nueve home runs, pegando Herman y Frederick dos cada uno.

Sigue el Fortuna en la U. Atlética

La directiva aclara que en ningun momento ha pensado retirarse

Poniendo punto final a los rumores circulantes de que el club pensaba retirarse de la Unión Atlética de Amateurs, a la que ha pertenecido durante algún tiempo, la directiva del Club Fortuna se reunió en la noche del pasado martes y tomó el acuerdo de hacer pública una declaración general en el sentido de que:

«Eran totalmente falsos los rumores circulantes de esa retirada, ya que en ningún momento se había pensado por la directiva tomar tan importante medida».

Esto quiere significar, en otras palabras, que el Fortuna continuará militando en el máximo organismo de nuestros amateurs, y que aparecerá con toda seguridad en el próximo campeonato de la Liga Nacional de Amateurs.

Para este fin, la sección de sports de los Blanqui-Negros ha dado ya las órdenes oportunas para reorganizar el equipo del club, y ello ha impulsado al manager de la novena, el veterano Tomás Reyes, ha de citar a todos los que integraron el conjunto de 1930.

En esta citación, que es para el próximo sábado a las cuatro en la casa-club, están comprendidos los jugadores Arredondo, Cintas, Docal Hernández, Scott, Saavedra, Castillo, Peña, Colado, González y otros más.

Ya lo saben nuestros lectores, el Fortuna continuará militando en la Unión Atlética, y realizará toda clase de esfuerzos por presentar un buen team en el próximo campeonato de base ball.

Más SPORTS en la Página QUINCE

LOS RIVALES DE ESTA NOCHE

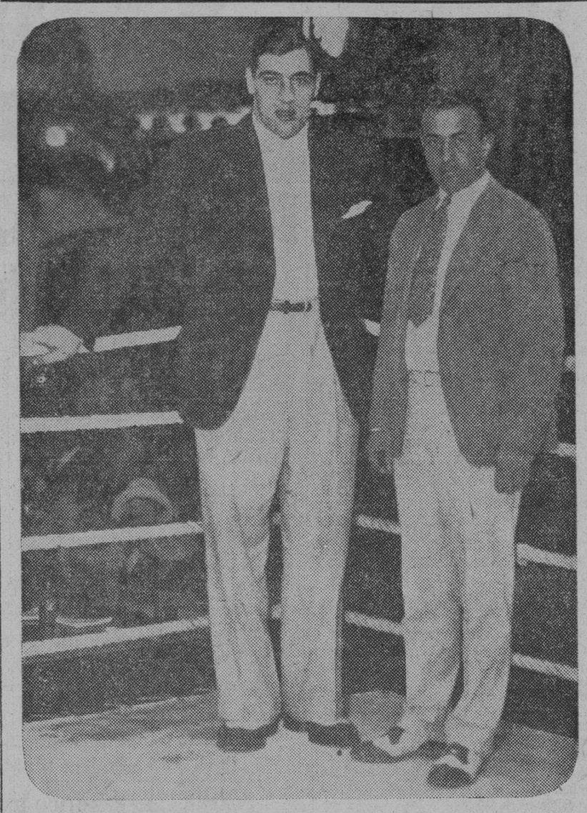

Una demostración de la diferencia que existe en tamaño y peso entre Primo Carnera y Jimmy Maloney, la tenemos en la presente fotografía que nos envía la Associated Press. Este par de mastodontes se batirán en Miami la noche de hoy. Primo dice tener una costilla en malas condiciones y Maloney le ha prometido arreglársela. No tenemos que aclarar que Carnera es el más grande de los dos.

Si Sucede un Cúmulo de Cosas Favorables Podrán Ganar en el Próximo Campeonato los W. Sox

Dice Talbot: «Si» consiguen aprovechar los «breaks»; «si» varios novatos se convierten en estrellas y «si» el calibre de los pitchers es igual al de 1930, pueden quedar en quinto lugar

SAN ANTONIO, Texas, marzo 4. —(Por GAYLE TALBOT Jr.)—El team de los «si», es un buen nombre para los White Sox del Chicago. En sentido amplio, en general, la frase da una buena idea de lo que puede esperarse de los atletas de Donnie Bush en la campaña que se avecina.

Si consiguen aprovechar bien los «breaks», si varios novatos se convierten en estrellas; si el pitching del team es de igual calibre que el año pasado, los White Sox pueden terminar en quinto lugar. Si quedan un poco más arriba, admiten hasta sus partidarios más decididos, será un verdadero milagro. Séptimo fué el puesto que les correspondió hace un año, pese al fenomenal **pitching** de Ted Lyons.

Los Sox comenzarán la lucha con novatos, por lo menos en dos posiciones muy importantes y un tercer puesto puede también desempeñarlo un joven que hace solo un año salió del colegio. También se cuenta con un par de reclutas para reforzar el **pitching staff.**

Solo hay un candidato a la primera base en el campeonato. Ese señor es Ray Radcliff, cuyo batting average del año pasado en la Liga del Sureste fué de 369. Si el novato no da la medida, entonces Johnny Watwood será traído otra vez de los **jardines** para defender el primer saco.

Chalmer Cissell, en segunda, Luke Appling en el short y Willie Kamm en tercera, no forman un infield fuerte. Appling demostró algo bueno en seis juegos, al final de la pasada temporada.

Johnny Kerr de nuevo desempeñará el puesto de «utility». Irving Jeffries, enviado a madurarse al Toledo en 1930 y Tom Mulleavy, que jugó 70 matchs el short, completan el material disponible.

Si Melvin Simons, el gran center field que bateó 371 con el Louisville durante la temporada pasada, hace lo que de él se espera, los White Sox no tendrán excusas por su outfield. Carl Reynolds, un bateador de 359 el año pasado y Snead Jolley, que acumuló el respetable average de 313, tendrán a su cargo los jardines.

Además, ahí está Watwood, un bateador de 302 y un gran fielder y Bob Fothergill, que todavía puede darle bien a la bola de vez en vez. Un novato con buen chance de quedarse es Fred Eichrodt, **slugger** sacado del New Orleans.

Como ha resultado en los últimos años, los Sox tienen un cuerpo de pitchers capaz de ganar la mayoría de los juegos, si consigue buen apoyo al bate. Ted Lyons ganó 22 matches el año pasado, sin tener quien le ayudara, bateando. Bush espera que lo haga mejor aun este año.

Alphonse Thomas, Harold Mc Kain, Par Caraway, Urban Faber y Garland Braxton son los otros supervivientes del **staff** de 1920. Hasta el año pasado, en que se lesionó, Thomas estaba reconocido como uno de los mejores lanzadores derechos de la Liga.

Benny Tate, obtenido en el cambio del año pasado que envió al célebre Shires a las filas de los Senadores, puede llenar el cometido de primer catcher. Walter Henline y Frank Grube, bateadores de 347 en ligas clase AA, ayudarán a Tate.

5 ESTRELLAS DE NATACION COMPETIRAN ESTA NOCHE EN LA PISCINA DEL H. N.

Hoy por la mañana, a las once, tendrá lugar una interesante fiesta náutica en la nueva piscina del Hotel Nacional. Cinco grandes estrellas de la natación que se encuentran de paso en la Habana aparecerán por primera vez ante los aficionados cubanos y ofrecerán una serie de competencias que han de llamar poderosamente la atención.

Entre esas cinco estrellas figura prominentemente Miss Helen Wainwright, que fué campeón de diving durante algunos años en los Estados Unidos, a más de participar en dos equipos Olímpicos. Las otras son Ben Brady, Joseph Farley y Leon Brady, que pertenecen al New York Athletic Club.

Todos los miembros de los clubs inscriptos en la Unión Atlética están invitados a estas pruebas, así como los atletas que integraron el team cubano de natación y diving que participó en los Segundos Juegos Deportivos Centro - americanos.

Malibrán Pelea el Día 8 con Pujada

El gigante villareño en un star bout a diez ounds

El domingo próxim por la noche se celebrará en la Arena Polar un programa en el que se presentará en la pelea estelar a diez rounds, a Federico Malibrán, vencedor de Mateo la Osa y de Raúl Rodriguez, el que peleará contra Felipe Pujadas, el gigante matancero.

Un segundo star bout a seis rounds entre Sonny Boy que tiene tablas con Battling Llano y con el Mudito de Casa Blanca vs Evelio Larrinaga. En las otras peleas Harry Kabacoff vs Pedro Herrera el que hizo tablas con Castor Fernández, José Díaz Canseco vs Carlos de Armas, Kid Carteles vs Rogelio Valdés y Kid Barcelona vs Mario Valdés, vencedor de Guillermito Gonzalez.

Los precios no obstante presentarse un programa tan descomunal, serán en extremo popularísimos. Sesenta centavos las gradas. Un peso cincuenta centavos las sillas del ring y las preferencias ochenta centavos.

No lo olvide: el domingo gran programa de boxeo en la Arena Polar por la noche. Hora oficial: 9 p. m

Con estas peleas se inaugurarán los programas boxísticos en la Arena Polar todos los domingos por la noche, en un local como la Arena, cómodo, limpio y ventilado, con todas las ventajas imaginables.

Las apuestas son pocas y el italiano es favorito a pesar de lo que dicen

MALONEY PESARA 200 LBS

Maxie Rosenbloom peleará en uno de los preliminares con Gallagher a 8 rounds

(Por ALAN GOULD)

MIAMI, Fla., Marzo 4. AP.—Un descenso en la temperatura, una manda por daños y una buena acometida de los botelleros, fueron las notas salientes en los cuarte. generales del boxeo, donde se vienen dando los últimos toques a la preparación del gran match a diez rounds entre Primo Carnera y Jim Maloney, anunciado para manana.

Semejante a los herederos de un tío rico, esperanzados en alcanzar lo mejor, anticipándose a lo malo, los muchachos acostumbrados a sentarse en primera fila del ring en todas las peleas de pesos completos, cualquiera que sea el sitio donde se efectúen, iniciáron hoy su acometida destinada a conseguir «un buen puesto». Consecuentemente se mostro mucha más actividad en el mercado de la «botella» que en el de los «paganos».

A pesar de que el pronóstico del tiempo para mañana por la noche es bueno, el frio intempestivo que se deja sentir por aquí y que obligo al mercurio a dar un buen descenso, no ha sido buen estímulo para que aumente la venta de entradas.

El promotor Frank G. Bruen declinó hacer estimados sobre si la pelea producirá beneficio o si sera un fracaso más. El cálculo extraoficial es que la entrada, a todo tirar, llegará a 50,000 pesos, con lo cual las pérdidas resultarán considerables.

Carnera, como resultado de su riguroso training a continuación de los varios días que se tomó de descanso, tras de su anunciada fractura de una costilla, se espera que suba al ring pesando 265 libras. A pesar de su condición dudosa y de las posibilidades que tenga de durar toda la pelea, Carnera sigue siendo el favorito. Maloney pesará unas 200 libras y los admiradores del irlandés de Boston esperan que este repetirá su victoria anterior sobre Primo.

Las apuestas, sin embargo, son pocas.

La demanda, presentada en un tribunal local, envuelve una reclamación de seis mil pesos contra Carnera y sus managers Leon See y Billy Duffy. Fué presentada por George A. Biener, promotor de Fort Wayne, Ind., quien alega que los perjuicios resultaron del incumplimiento de contrato por parte de Carnera, quien debió aparecer en una pelea en Fort Wayne el dia 9 del pasado junio.

El programa de mañana tendrá como preliminares un match a ocho rounds entre Maxie Rosenbloom, campeón light heavy y Marty Gallagher, de Washington, D. C. Otra pelea a seis rounds entre los pesos completos Jimmy Braddock de Jersey City y Jack Rooper, de California. Además, Salah el-Xdin, un «principe» egipcio, se batirá con Jack Dorval y Ralph Ficucello, de Brooklyn, se enfrentará a Walter Cobb, de Kansas City.

El promotor Bruen anunció que no se dará por radio la pelea. El match estelar está señalado para las diez p. m.

«SI NO QUIERE ACEPTAR LO QUE LE OFRECEMOS NO JUGARA» Dreyfuss

PITTSBURGH, Marzo 4. AP.— Barney Dreyfuss presidente de los Piratas de la Liga Nacional, en unas breves declaraciones hechas hoy sobre la rebeldía del pitcher Larry French, dijo que su lanzador esta demandando un aumento de 115 por 100 sobre su salario de 1930 «y no se lo vamos a conceder».

—No lo considero tan valioso como otros pitchers de los que tenemos en el club,—agregó Dreyfus,—y si no quiere trabajar con nosotros por lo que le ofrecemos, que se quede fuera.

JOE STRIPP, DEL CINCI EN CAMA CON RESFRIADO

TAMPA, Marzo 4. AP.—Un violento descenso en la temperatura y el fuerte viento que soplaba del Golfo, limitaron las actividades de los Reds de Cincinnati a un corto ejercicio que consistió en fonguear la bola y completar una ligera practica al bate. El antesalista Joe Stripp, que firmó ayer, se halla en cama, con un fuerte resfriado.

Orbe

PRACTICAN AL FIN LOS ATLETICOS

Después de dos días de un descanso obligado pudieron realizar fuerte práctica.

OTRA VEZ LA PLANCHA

Por si la nueva pelota es muerta, Bucky Harris está practicando el toque de bola

FORT MYERS, Fla., Marzo 4. AP —Después de dos días de obligado descanso debido a las fuertes lluvias caidas, los Athletics de Filadelfia tuvieron hoy una fuerte práctica. Todos los veteranos y un buen número de novatos estuvieron activos todo el dia. Rube Walberg desarrolló sus primeras curvas de la temporada y ésta fué la señal para que los lanzadores novatos demostraran sus cualidades. También Grove abrió fuego con sus bolas relámpagos.

SACRAMENTO, California, Marzo 4. AP. — Bucky Harris está preparando a sus Tigres de modo que saquen provecho a la nueva pelota, prestando gran atención al toque de bola.

—¿Qué pasa? ¿Volvemos al juego del toque por causa de la nueva pelota? — le preguntaron hoy a Harris. —Hay que probar la nueva pelota, —respondió el manager—; pero queremos estar listos por si resulta muerta.

ST PETERSBURG, Fla., Marzo 4. AP.—Los reclutas de los Braves de Boston propinaron a los regulares del manager McKechnnie su segunda derrota con score de 11 por 7, en un match de siete entradas. Bill Cronin catcheó por los novatos y les marcó el paso en una soberbia arrancada con un doble que empujó tres carreras. Red Worthington, traído del Rochester de la Liga Internacional, tuvo otro gran día al bate, metiendo un triple, un double y dos singles. Walter Berger y Scuimerick volvieron a fracasar hoy.

Cantwell y Brandt lanzaron por los regulares y Cronin catcheo. Charlie Nelson, otro recluta del Rochester, fué herido en una rodilla y se vió obligado a salir de las practicas.

Gustavo Vollmer y Jarvin Adams Ganan en Double

Vencieron con facilidad a la pareja formada por Jack Ohlaber y Harris, en Tampa

PALM BEACH, Fla., Marzo 4.— (AP).—Gustavo Vollmer, campeón de tennis de Cuba y S. Jarvin Adams, Jr., de New York, ganaron hoy su match en el primer round de doubles del Campeonato de Tennis de la Florida.

No tuvieron dificultad en vencer a Jack Ohlaber y Richard Harris, ambos de Palm Beach, con score de 6-1, 6-1.

Uno de los players sembrados fué eliminado, pero otros tres continuaron al pasar los encuentros de singles al semifinal.

Ogden Phillips, de Waterbury, sembrado con el número 4, fué eliminado por J. S. McDermott, de New York, 6-0, 6-4, siendo esta la única sorpresa.

J. Gilbert Hall, de South Orange, no tuvo que extenderse para vencer a Fred Baggs, de New York, a pesar de que el segundo set terminó 7-5. El primero lo ganó Hall fácilmente 6-0.

Marcel Rainville, de Montreal necesitó tres sets para vencer a Carroll Turner, de Miami, 5-7, 7-5, 6-4. Phill Neer, de San Francisco eliminó a John S. Millen de New York, en una recia batalla que terminó con 7-5, 6-4.

El team neoyorkino de J. D. E. Jones y Milton Jacobs, le ganó a William Bragaw, de Orange y E. S. Stillman, de New York, 6-4, 6-4.

El Mudito Ganó el Bout por Puntos

Tonelada Fernandez fué vencido por Vicente Tuero

Anoche se llevó a efecto ante gran cantidad de fanáticos el programa anunciado por Ulpiano Vega y resultó un éxito completo. He aquí el resultado de los cuatro preliminares y de los dos star bouts:

PRIMER APELEA.— Epifanio Gurrea de «La Purísima Concepción» perdió por decisión a manos de Juan Carlos Coto del club «Rafael María de Labra».

SEGUNDA PELEA.—Narciso Figueredo del «Club Rafael María de Labra» naqueó en el segundo round a Juan Ricart, después de lanzarlo a la lona cuatro veces.

TERCERA PELEA.— Humberto Casal naqueó en el segundo round a Jerónimo Pruna.

CUARTA PELEA. — Rosendo Aneiros de «La Purísima Concepción» perdió por knock out técnico en el cuarto round a manos de Braulio León.

QUINTA PELEA. (A seis rounds) —Tonelada Fernández perdió una decisión muy apretada a manos de Vicente Tuero del Club Cultural». Esta pelea resultó muy interesante ya que los contendientes se pegaron a matarse.

STARBOUT FINAL. (A seis rounds).— El Mudito José Garrión de Casa Blanca le ganó ampliamente la decisión a Eladio Travieso que se titula campeón de la Marina.

Pedrito Martínez hijo de Liborio Valdés el padrino de Kid Chocolate hizo una exhibición de «shadow-boxing» y fué muy aplaudido por la concurrencia que era numerosísima.

M.E.C.D. 2016

Acabar con la
TOS
es imperativo. Conocer lo que es bueno, es esencial. 30 años de eficacia justifican la fama de la
MIEL Y ALQUITRAN DE PINO DEL Dr. BELL

INDISPENSABLE EN VERANO
MAGNESIA DE SARRÁ
Sabrosa-Espumante-Anti-ácida
Inmediatamente alivia:
Jaquecas, Mareos, Acedías
ASEGURE UN DIA FELIZ
Todas las mañanas tome una cucharada
DROGUERIA SARRÁ
LA MAYOR

Ungüento Cadum
para el Eczema
Los que han sufrido de esta terrible enfermedad y se han estado rascando por años, consiguen el sueño y el descanso poco después de haber aplicado el Ungüento Cadum. Ha probado ser un gran alivio para millares de personas que durante años han estado sufriendo de eczema, acne (barros), granos, furúnculos, úlceras, erupciones, urticarias, ronchas, almorranas, comezón, sarna, heridas, arañazos, cortaduras, lastimaduras, ásperos, postemillas, escaldadura, sarpullido, quemaduras, costra, margulladuras, etc.

ORDENES DE LIQUIDACION EN EL FONDO ESPECIAL DE O. PUBLICAS

La Secretaría de Hacienda espera que el Distrito Central sitúe el 30 por 100 correspondiente al pago de la Policía

El Presidente de la República, a propuesta del secretario de Hacienda, ha firmado un decreto disponiendo que se proceda por dicha Secretaría a practicar una liquidación general del fondo denominado «Fondo Especial de Obras Públicas», a cuyo efecto la Secretaría de Obras Públicas rendirá a la de Hacienda un estado detallado por apropiación y por acreedores, de las obligaciones que hasta 28 de febrero del año en curso, estuvieren pendientes de pago con cargo a dicho Fondo.

Y que para su mejor cumplimiento quedan sin efecto las distribuciones por concepto general que de ese fondo hubieron de llevarse a cabo y muy especialmente la acordada en Consejo de Secretarios de 10 de noviembre de 1926, ya que en razón de las distintas operaciones de financiamiento hasta ahora concertadas, se hace necesario la variación del sistema establecido, sin que ello altere en forma alguna la parte real de las operaciones habidas.

Al secretario de Hacienda, el Ejecutivo lo faculta para llevar a cabo todos los ajustes en materia de contabilidad que estime oportuno de manera que al practicarse la liquidación que se dispone, ésta presente el estado actual detallado y preciso de las respectivas cuentas cuyo trabajo habrá de servir de base a las disposiciones posteriores tendentes a la liquidación definitiva y completa de cada una de las obras acometidas.

EL PAGO A LA POLICIA

La Secretaría de Hacienda espera solamente que el Distrito Central sitúe el 30 por ciento que le corresponde abonar por concepto de pago a la Policía Nacional, para situar el 70 por ciento que le corresponde. Tan pronto el Distrito Central ingrese la cantidad que le corresponde, le serán abonados sus haberes del mes de febrero al Cuerpo de Policía Nacional.

REUNION DE FUNCIONARIOS

Con el secretario de Hacienda se reunieron en la tarde de ayer en su despacho, el subsecretario doctor Rodríguez Altunaga y el jefe de los Impuestos del Empréstito señor José Quero. La reunión tuvo por objeto ultimar el nuevo Reglamento por el que se ha de regir la cobranza del impuesto a los alcoholes y licores.

AUTORIZADO EL PAGO DE ATENCIONES

Ha sido autorizado el Consejo Provincial de Pinar del Río, para disponer en el pago de sus atenciones de la cantidad de la cantidad de $9.653.26 que le adeuda el Estado y que fueron ordenados consignar para su pago en los presupuestos de los años fiscales de 1928 al 1930 y de 1930 al 1931 a razón de $3.217.76 en cada anualidad, de acuerdo con el Decreto No. 24 publicado en la Gaceta del día 9 de enero último aplazándose ese pago para más adelante, a cuyo efecto se le autoriza igualmente para que en cada uno de los presupuestos ordinarios próximos hasta 1934 se consigne en cada uno de ellos el tercio de la cantidad adeudada o sea $3.217.76 en cada anualidad, para dejar amortizado con el Estado su adeudo de anticipo pendiente de liquidar hasta esta fecha.

VALDA
UN RESFRIADO MAL CUIDADO
es una puerta abierta
á todas las ENFERMEDADES de la GARGANTA, de los BRONQUIOS y de los PULMONES
¡ NO DESCUIDE V. JAMAS UN CONSTIPADO !
PUEDE V. CUIDARLO
EN POCOS DIAS, Y A POCO COSTO
con el empleo de las
PASTILLAS VALDA
Pero, sobre todo, no emplee V. sino las
VERDADERAS
PASTILLAS VALDA
las que se venden solo
EN CAJAS
col el nombre VALDA
en la tapa y nunca de otra manera

El nombre X, Y o Z es lo de menos
El hábito no hace al monje
AL NECESITAR LAPICES DE GRÀFITO, DE TINTA O POLICROMOS, SIRVASE PROBAR LOS DE LA REPUTADA MANUFACTURA "DIXON", SIGNO DE GARANTIA ABSOLUTA.
LA BONDAD INDISCUTIBLE DE LOS LAPICES "TICONDEROGA", "ELDORADO", "ENDURO", POLICROMOS Y OTROS, HA HECHO FAMOSA LA CASA "DIXON" EN EL MUNDO ENTERO.
MILLARES DE OFICINISTAS Y DIBUJANTES LOS CONOCEN BIEN.
Pídalos en cualquiera de nuestras dos casas.

COMENTARIOS A LA LEY DEL DIVORCIO
por el Dr. ISIDORO CORZO
Estudio y comentarios a la Ley del Divorcio con disolución del vínculo matrimonial, de 6 de Febrero de 1930, comparándola con la anterior y ofreciendo además la Jurisprudencia del Tribunal Supremo sobre la materia.
Es un libro indispensable en todo bufete y de utilidad a todo abogado.
Precio del ejemplar a la rústica . . . . . $ 2.00

FORMULARIO PRACTICO DE INDUSTRIAS LUCRATIVAS
por MARIANO GOMEZ DILLA
Ofrecemos al público el **"Formulario Práctico de Industrias Lucrativas al alcance de todos y sin aparatos"**, por el técnico Mariano Gómez Dilla, que resulta de suma utilidad para todo el mundo, ya que contiene la manera de fabricar infinidad de productos de consumo diario a un costo mínimo, y sin necesidad de aparatos especiales. Con esta obra toda persona puede emprender una pequeña industria y ganarse la vida independientemente, seleccionando cualquiera de las fórmulas que contiene para fabricar perfumes, jabones, grasas, quesos y mantequilla, artículos de tocador, quitamanchas, tintes, betunes, tasajo en todas las cantidades y otras muchas cosas de uso diario y de gran consumo.
Precio del ejemplar a la rústica . . . . . $ 1.50

EL CONSULTOR DEL TENEDOR DE LIBROS
por EMILIO OLIVER
Estudios prácticos de contabilidad por partida doble, aplicada a los principales ramos de la industria, del comercio y de la Banca. Una obra fundamental de estudio y de consulta que es indispensable a todo contador, ya que en ella hallará solución a todos los problemas que puedan presentársele, ya sea sencillos, ya de alta contabilidad.
Precio de la obra en dos tomos, encuadernador. $ 15.00
También tenemos del mismo autor "La Partida doble", "Práctico de Contabilidad" y "Memorandum del Contador Mercantil".
"LA MODERNA POESIA"
Obispo 135. Apartado 605. Tel. A-1171. Habana.
"CERVANTES"
Galiano 62. Apartado 1115. Tel. A-4958. Habana.

PROCESADO EL CAP. HOLLERICH

Mandaba una lancha que fué capturada en Boca de Canasí

MATANZAS, Marzo 4.— DIARIO.—Habana.

El Juez de Instrucción de esta ciudad ha dictado en el día de hoy auto de procesamiento contra el Capitán de la lancha americana capturada en días pasados en «Boca de Canasí», de cuyo hecho informamos oportunamente al DIARIO—en causa radicada por Infracción de la Orden 122 de 29 de Octubre de 1902 y la Ley de Cuarentenas,—fijándole a dicho individuo, nombrado Henry Hollerich y al tripulante Alberto Taylor, fianza de cien pesos, ordenando a su vez, en cumplimiento del Art. 1 y 2 de la Orden citada, que se requiera al primero de los procesados, por figurar como Capitán y dueño de la referida lancha, a fin de que deposite en la Zona Fiscal de esta ciudad, la suma de cinco mil pesos, para responder a la infracción cometida, y en caso contrario, que pese dicha suma como gravamen sobre el buque ocupado.

INGRESARON EN LA CARCEL

MATANZAS, marzo 4.— DIARIO, Habana.

Han ingresado en la Cárcel por no haber prestado la fianza de cien pesos que le fué exigida por el Juez de Instrucción por infracción de la ley cuarentenaria el capitán y tripulante de la lancha americana «V-14309» Henry Hallerich y Alber Taylor respectivamente capturados en Boca de Canasí como hubimos de informar oportunamente.

LOVIO, Corresponsal.

"El Palmolive es el jabón que limpia completamente el cutis
. . . y a la vez revela los encantos *naturales*"

dice el celebérrimo
LEON DESFOSSÉ
—uno de los más conocidos especialistas Parisienses en la Cultura de la Belleza

ES este caballero de tanta importancia internacional y profesional quien le aconseja el uso del jabón Palmolive. . . . "Siempre aconsejo a mis clientes que se laven con jabón Palmolive, haciéndose con ambas manos abundante espuma y frotándose bien con ella la cara; enjuágase y sécase en seguida, tonificando así el cutis."

Desfossé no es el único de esta opinión sobre los efectos tonificantes de los aceites de palma y olivo en el jabón Palmolive, pues actualmente un grupo imponente de más de 18,900 especialistas de belleza recomiendan el Palmolive.

Encontrará Ud. el jabón Palmolive suave, fino, seguro y protector. Los más famosos expertos en la cultura de la belleza lo recomiendan; pruébelo Ud. para comprender el por qué.

"Recomiendo siempre a mis clientes que se laven la cara por dos minutos con el jabón Palmolive y agua, haciéndose abundante espuma, frotándosela bien y enjuagándose y secándose en seguida."

L. Desfossé

P-3027 S

LA NUEVA REVISTA FEMINEA VIO LA LUZ EN CIENFUEGOS

CIENFUEGOS, marzo 4. DIARIO, Habana.—Ha visto la luz en esta ciudad una nueva revista bajo el sugestivo título de «Femínea» de la que es Directora propietaria la culta señorita Julia Consuegra.

Colaboran en esa revista distinguidas señoritas de esta sociedad y ha sido acogida con entusiasmo por el público.

Obdulio A. García,
Corresponsal.

CONCURSO COLGATE-PALMOLIVE-PEET
En el verano de este año irán 200 niños—por cuenta de este Concurso— al Campamento de Verano JABON CANDADO.
Guarden la cinta negra con la palabra PALMOLIVE impresa en oro que lleva cada pastilla de jabón, así como las tapitas de los tubos de Crema Dental Colgate (Colgate's Ribbon Dental Cream) tamaños "Gigantes", Grande y Mediano.
Las cintas del Jabón PALMOLIVE valen por 10 votos.—Las tapitas de los tubos GIGANTES de Colgate, 30 votos.—Las de los tubos GRANDES, 20 votos.—Las de los tubos MEDIANOS, 10 votos.
Mándelas una vez al mes, bien contadas, en paquete cerrado, con el nombre y dirección del remitente, al DEPARTAMENTO DEL CONCURSO COLGATE-PALMOLIVE-PEET, Apartado 222, Habana.

PAN DECOMISADO EN MATANZAS POR APARECER FALTO DE PESO

Nueva causa por infracción de la Ley de Explosivos. Un delito contra la salud pública. Caña quemada. Un robo

MATANZAS, marzo 4.— DIARIO, Habana.— En la mañana de hoy ha sido decomisado por la policía municipal, cierta cantidad de pan procedente de la panadería «La Fe», sita en la calle de Tello Lamar y Compostela, en esta ciudad, de la propiedad de José García Campa, por aparecer que el mismo se halla falto de peso.

ROBO EN UN ESTABLECIMIENTO EMBARGADO

El vigilante de la policía municipal Eugenio Fernández, de posta en el Mercado de Abastos, ha dado conocimiento, en la mañana de hoy, ante la Jefatura de dicho Cuerpo, que al encontrarse cubriendo su recorrido notó que en el puesto número 16 de dicha plaza, de la propiedad de Francisco Cabrera, que se encuentra embargado por el Juzgado, había sido violentado, suponiendo que en el mismo se haya efectuado algún robo.

Se han dado órdenes para que se inicien las investigaciones correspondientes.

POR INFRACCION DE LA LEY DE EXPLOSIVOS

El juez de Instrucción de esta ciudad acaba de iniciar causa por infracción de la Ley de Explosivos, por haber ocurrido que, al transitar por la esquina de Maceo y San Carlos, el ciudadano Basilio Hernández y Ríos, vecino de B. Byrne número 127, hubo de sentir una fuerte explosión y de manera súbita se sintió a la vez un fuerte golpe en la espalda, al parecer producido por una piedra, por lo que fué llevado al Centro de Socorro, donde fué curado de una lesión.

INCENDIO DE CASA

El mismo juez ha radicado la causa 159 de 1931, por el incendio de seis mil arrobas de caña en la finca Ojo de Agua, de este Término, de la propiedad de José Lorenzo Tiledo.

POR IMPRUDENCIA

Con motivo de haber sido asistido en el Centro de Socorro de esta ciudad, el ciudadano Luis Domínguez, vecino de La Merced, 91, por presentar la fractura del segundo y tercer tarso del pie derecho calificada de grave, y que se causó en los Almacenes Afianzados de Silveira, Linares y Compañía, al caerle encima un saco de azúcar. Se ha radicado la Causa 161 de 1931, por delito de imprudencia.

DELITO CONTRA LA SALUD PUBLICA

Se ha radicado asimismo la causa 162 de este año, por delito contra la salud pública, a virtud de atestado de la policía municipal en el que aparece que el asiático José Elías, se dedicaba en esta ciudad y en Cárdenas, al tráfico de opio, habiéndosele ocupado dos pomos conteniendo al parecer ródico líquido.—Alberto Lovio, corresponsal.

Las Defunciones Ocurridas Ayer en la Habana

CUATRO DE LA TARDE

Francisco Rodríguez, blanco, de 60 años, en H. Calixto García, de Insuficiencia aórtica; Armando Gómez de la Vidda, blanco, 14 meses, Hosp. Mercedes, de Bronconeumonía; Lutgarda Soto de Rodríguez, blanca, 77 años, División (sin número) F. de arterio esclerosis; Modesto Machado, negro, 78 años, Compostela 193, de arterio esclerosis; Guillermo González, negro, 37 años, Crespo 30, de infección intestinal; Rafael Villalonga y Domínguez, blanco, 18 meses, Monte 2, de infección intestinal; Rafael Blanco Valdés, blanco, 60 años, Q. de Dependientes, de bronconeumonía; Ambrosio Larrinage y Quintana, mestizo, 18 años, J número 12, Vedado, de nefritis aguda; Máximo Lavielle Labalett, blanco, 32 años, Progreso 21, Homicidio por arma de fuego; Miguel González Peña, blanco, 72 años, Hosp. Calixto García, de traumatismo por caída; Dominga M. Fernández, mestiza, 26 años, Trocadero 83, de tuberculosis pulmonar; lena Tajo y Rojo, blanca, 35 años, L núm. 125, Vedado, de miocarditis; Felicia Varela blanca, 60 años, Hosp. Calixto García, de insuficiencia aórtica; Gonzalo Cárdenas, negro, 52 años, Hosp. Calixto García, de bronquitis crónica; Tecla Oro y González, negra, 103 años, Asilo La Misericordia; de senilidad; Aurora Crespo, blanca, 37 años, Gloria 7, de nefritis aguda; Martina Socarrás Cisneros, negra, 70 años Virtudes 156, de apoplegía cerebral; Washington F. Welcor, blanco, 76 años, Villegas 110, de insuficiencia cardiaca; Evelia Gómez, blanca, 29 meses, Bárbara (sin número), Reparto Montejoti de gastro enteritis; Dolores Sánchez, blanca, 35 años, Cerro 440, de bronconeumonía; Ramona García, negra, 46 años, 10 Octubre 308, de nefritis crónica; María del Carmen Colamilla, blanca, 57 años, 2 y 21, Vedado, de caccinoma del Ciego; Santos Inés Rabell, mestizo, 72 días, Diaria 34, de bronquitis capilar.

LOS DETALLISTAS DE TABACOS PIDEN PRORROGA DE INSCRIPCION

Texto del escrito que aquella entidad dirige al Secretario de Hacienda en relación con el impuesto sobre utilidades

La Asociación de Detallistas de Tabacos y Cigarros se ha dirigido al Secretario de Hacienda interesando que sea prorrogado el plazo para las inscripciones del impuesto sobre utilidades, entregando al doctor Ruiz Mesa la exposición siguiente:

Honorable señor Secretario de Hacienda:

Señor:

José Pérez Sierra, en mi carácter de Presidente de la Asociación de Detallistas de Tabacos y Cigarros, con domicilio en esta ciudad en la calle Paseo de Martí 105, altos, a usted respetuosamente expone:

Que habiendo concedido la Ley de Emergencia Económica a los comerciantes y contribuyentes en general por los diversos impuestos de utilidades que la misma establece, un plazo de 30 días para verificar en los Distritos Fiscales correspondientes su inscripción, previa la declaración de determinados antecedentes que constan en los modelos redactados al efecto, cuyo plazo vence el próximo entrante 6 de Marzo; pero habiendo concurrido la circunstancia de que los modelos en que constan esos requisitos no se han puesto a la disposición del público por las Oficinas del Estado hasta pasados más de quince días de dictada la precitada Ley de Emergencia Económica, y siendo encesario por otra parte pasar balances con el objeto de poder comprobar el contribuyente algunos de los detalles que se solicitan en esos impresos, a más del desconocimiento natural que toda nueva ley entraña al contribuyente nada habituado a manejar sus preceptos, y más en el presente caso en que son modificados de una manera esencial preceptos de legislaciones anteriores, en materia de impuestos, parece que aconseja la prudencia y el buen deseo de armonizar los intereses del Fisco con los de los contribuyentes, en que se prorrogue como solicitamos, HASTA EL DIA 6 DE ABRIL del corriente año, el plazo a que nos venimos refiriendo, al mismo tiempo que se inicie por medio de la prensa diaria una serie de informaciones sobre los distintos extremos que esas legislaciones estatuyen, teniendo en cuenta las consultas que ya tiene en su poder ese Centro de las distintas Corporaciones Económicas.

Y teniendo también en cuenta que a toda ley administrativa, necesariamente ha de seguir el correspondiente reglamento para la aplicación de aquélla, y en este caso los reglamentos no son del dominio público, precisa la prórroga que por la presente solicitamos, para las correspondientes inscripciones.

De usted respetuosamente y con toda consideración.

El Presidente,
José Pérez Sierra.

Sesión Almuerzo de la Cámara de Com. Americana

El Cónsul General de los Estados Unidos, Sr. F. T. F. Dumont, y el Sr. N. S. Reeder, Presidente de la American Steel Corporation of Cuba, asistieron a la sesión-almuerzo regular de los directores de la Cámara de Comercio Americana celebrada ayer.

La sesión fué ocupada en su mayor parte por informes de comités y por la lectura de comunicaciones recibidas por la Cámara.

Se informó a los directores que el Sr. Matthew V. Molanphy, actual Presidente de la Cámara, había sido postulado para miembro de la Junta Directiva de la Cámara de Comercio de los Estados Unidos mediante las firmas de once presidentes de cámaras de comercio en los Estados Unidos y otros países.

Se discutió, entre otros asuntos de importancia, la forma de inscripción de los contribuyentes y empleados privados, de acuerdo con lo dispuesto en la Ley de Emergencia Económica.

Se recibió como miembro asociado en la Cámara al Dr. José M. Zayas y Portela.

666
Líquido o en Tabletas.
Cura catarros, dolores de cabeza, fiebre.
POMADA 666
Cura el catarro del bebé.

DINERO
Sobre alhajas.
Vea la calidad y precio de nuestras prendas.
LA REGENTE
Neptuno, 39. Tel. A-4376

NUEVOS ALAMBIQUES
para DESTILAR y RECTIFICAR RON, AGUARDIENTES ALCOHOLES, etc.

DEROY Fils Aîné
CONSTRUCTEUR
75, Rue du Théâtre
PARIS
GUIA PRACTICA del Destilador de AGUARDIENTES, ESENCIAS, etc. - MANUAL del fabricante de RON y TARIFA Ilustrada enviados franco

AGENTES PARA ANUNCIOS EN EUROPA
E. BOURDET Y Cie.
antes
DAVIGNON, BOURDET & Cie.
9, Rue Fronchet, PARIS
19, 21, 23, Ludgate Hill, Londres.

EMPRESA NAVIERA DE CUBA, S. A.

SECRETARIA

Habiendo acordado el Consejo de Administración de la Empresa Naviera de Cuba, en sesión celebrada el día 27 del corriente, repartir el dividendo número cincuenta y nueve (59) de uno y tres cuartos por ciento de su valor nominal a las acciones preferidas, correspondiente al último trimestre no pagado, se hace saber a los señores accionistas que podrán hacerlo efectivo a partir del día 16 del próximo mes de Marzo, en las Oficinas de la Administración de la Empresa, San Pedro número 6, de 9 a 11 y de 2 a 4, todos los días hábiles.

Habana, Febrero 28 de 1931.

Luis Octavio Diviñó,
Secretario.

EMPRESA NAVIERA DE CUBA, S. A.

SECRETARIA

JUNTA GENERAL ORDINARIA DE ACCIONISTAS

En cumplimiento de lo dispuesto en el Artículo vigésimo tercero de los Estatutos de esta Empresa, y según acuerdo del Consejo de Administración, se convoca por este medio, a los señores Accionistas, para la Junta General Ordinaria, que deberá celebrarse el día 27 del presente mes de Marzo, a las tres de la tarde, en el edificio de las Oficinas de la Empresa, San Pedro núm. 6, con el fin de proceder según el Art. 26 de los Estatutos a la renovación del Consejo de Administración, dar cuenta con la Memoria, Balance Anual y cuantos más asuntos o mociones interesen a la Compañía, debiendo concurrir para reunirse la Junta la mitad más una de las acciones, según el Art. 27 de los Estatutos.

Los señores Accionistas podrán presentar en las Oficinas de la Empresa sus acciones, diez días antes de la Junta o ser representados por apoderados, según los artículos 19 y 21 de los Estatutos.

Habana, Marzo 2 de 1931.

Luis Octavio Diviñó, Secretario.

Visita Científica a Guane del P. Roca

Se dirige a las sierras en busca de moluscos extraños

GUANE, marzo 4.— DIARIO, Habana.

En el día de hoy estuvo de visita en esta población el notable naturalista Padre Modesto Roca, Vicario Provincial de las Escuelas Pías de Cuba.

Dicho sacerdote, que se dedica con gran entusiasmo a los estudios de las ciencias naturales, vino en compañía de los doctores Rubio, Carbonell y otros amigos a los que se unió el párroco de esta iglesia.

El motivo de su viaje era dirigirse a las sierras de Guane, donde hará algunos estudios, tratando de encontrar algunos moluscos de especies raras y nuevas.

Martínez, Corresponsal.

UNA NIÑA DE DOS AÑOS SE ENVENENO CON POTASA

MATANZAS, marzo 4.—DIARIO, Habana.

En la tarde de hoy fué asistido en el Centro de Socorro de esta ciudad de una grave intoxicación, la menor de dos años Carmen Moré, vecina de San Carlos 90.

Según declaración de los familiares de la niña, esta casualmente, hubo de coger un pomo que contenía potasa, ingiriendo cierta cantidad.

Del hecho se dió cuenta al Juez de Instrucción.

LOVIO, Corresponsal.

Vuestra Asma
reclama un remedio instantáneo. Un remedio que, sin estorbar vuestras ocupaciones, calme pronto los horribles sufrimientos del ataque asmático. Un remedio que, además, obre como un excelente preventivo cuando los primeros síntomas anuncian que se acerca el acceso de asma.
Fuera de casa, fumad un **Cigarrillo Balsámico**; en casa, haced arder un **Papel Azoado del Dr. Andreu.** Pronto desaparecerá la angustia y la opresión de pecho. La respiración se normalizará, permitiendo al enfermo una noche de reposo.
Papeles Azoados y Cigarrillos Balsámicos
del Dr. ANDREU

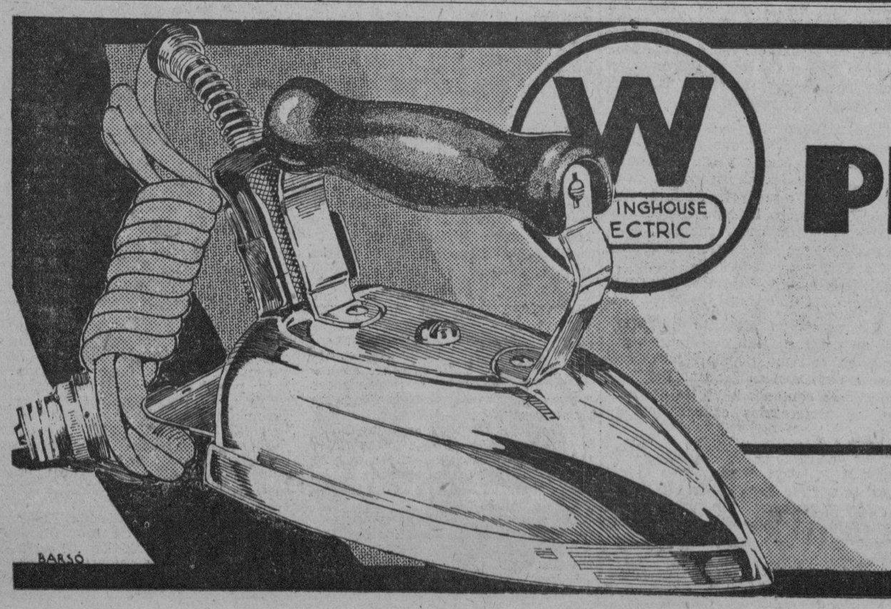

Compre AHORA su
PLANCHA ELECTRICA
Westinghouse
LIMPIA · RAPIDA · COMODA!

Westinghouse Electric International Company
De Venta en todas las Sucursales de la Cía. Cubana de Electricidad
A las Ordenes del Público

M.E.C.D. 2016

ANUNCIOS CLASIFICADOS DE ULTIMA HORA

ALQUILERES

A-1. Habana.

ESCOBAR 146, entre Zanja y Salud. Alquilo altos para una sola familia, espaciosos, frescos y baratos. Informan en los bajos.
A1 7721 4-9 Marz.

EN CUARENTA PESOS, alquilo el moderno segundo piso de Cerrada del Paseo 1-A, entre Zanja y Salud, con sala, saleta, comedor, cuatro cuartos, baño completo y servicio de criado, no falta agua. Llavines en la bodega, informan, teléfono I-7131.
A1 7777 4-7 Marz.

SE ALQUILA la casa Compostela 34, compuesta de sala, comedor, tres cuartos grandes y dos cuartos altos; mucha agua y frescos; último precio: $35.00. Llave, Compostela y Empedrado, (Bodega).
A1 7790 4-7 Marz.

NEPTUNO 229

En 50 pesos se alquila el segundo piso, entre Oquendo y Soledad, casa moderna y muy amplia, compuesta de sala, saleta, cuatro habitaciones, baño intercalado, comedor, cocina y pantry, limpieza y alumbrado escalera, cargo propietario. Precio último, informan, A-4648. Llave en los bajos, ferretería.
A1 7818 4 mar 8

MANRIQUE 142, ALTOS

Se alquila esta casa con sala, saleta, cuatro cuartos, cuarto de baño intercalado, comedor y cuarto y servicio de criados. Informan, teléfono A-1884, la llave al lado.
A1 7825 4 mar 8

PISOS ALTOS

Completos, modernos, céntricos, confortables, 2, 3 y 4 cuartos dormitorios, sala y comedor, cuarto y servicios de criados con entrada independiente, renta de situación. Gran E dificio Providencia. Carlos III número 12, esquina a Oquendo. Teléfono U-6907.
A1 7835 4 mar 7

ALQUILO espléndida esquina en Infanta 55 esquina Estrella, propia para comercio, sala de exposición u oficinas, con buenas puertas vidrieras, inmejorable piso, el punto de más tránsito en la Habana. Informes, Rivas, U-2103.
A1 7841 4 mar 9

EN NEPTUNO y Espada. 10, alquilo los modernos y ventilados altos a precio de situación. Informes, su dueño, Rivas, U-2103.
A1 7842 4 mar 9

SANTA Clara 29, altos, entre San Ignacio e Inquisidor, tres habitaciones, agua fría y caliente y cuarto y servicios de criados. Informan, teléfono A-1051. La llave en los altos.
A1 7836 4 mar 14

SE ALQUILA la casa Cuba número 20, con amplias comodidades, propia para casa de huéspedes o comercio. Para informes, pregunten al teléfono A-9850.
A1 7831 4 mar 14

SE ALQUILA Sol 125, segundo piso, moderno, para corta familia. Informan en los bajos, sastrería.
A1 7813 4 mar 8

SE ALQUILA la hermosa y cómoda casa, Suárez 116 A, bajos, con sala, saleta, cuatro habitaciones, baño intercalado, cocina de gas y calentador, servicios criados, etc. Alquiler, 40 pesos. La llave al lado. Informes, A-4358, M-6263.
A1 7878 4 mar 11

SE ALQUILA fresca casa, San Lázaro 13, frente Prado, diez aposentos, servicios modernos, $65. Llave en tercer piso. A-4358, M-6263.
A1 7879 4 mar 11

SE ALQUILA O-Reilly 29, esquina a Habana, 600 metros, con salones altos, doble servicio, propio para cualquier establecimiento, alquiler, $200. Se da contrato. La llave en la misma. Informes, A-4358, M-6263.
A1 7873 4 mar 11

SE ALQUILA la hermosa casa Cuba 29, bajos, entre O-Reilly y Empedrado, compuesta de sala, comedor, cuatro habitaciones, baño y cocina, alquiler, 50 pesos. La llave en la misma. Informes, A-4358, M-6263.
A1 7874 4 mar 11

SE ALQUILA barata la nueva casa Pedro Pernas 11, altos, entre Concha y Línea, con sala, saleta, tres habitaciones, comedor, cocina, baño, alquiler, $25. Llave en bajos. Informes, A-4358, M-6263.
A1 7875 4 mar 11

SE ALQUILA la fresca, cómoda casa Aguacate 75, altos, con sala, saleta, tres habitaciones, baño completo, cocina, etc., alquiler, $40. Llave en bajos. Informes, A-4358, M-6263.
A1 7877 4 mar 11

SE ALQUILAN los modernos altos de Hospital 21 entre San José y San Rafael, con sala, saleta, tres habitaciones, baño lujoso, comedor al fondo, cocina y servicio de criados, precio de situación. Informan en Aguila y Gloria, casa de préstamos. Teléfono A-5832.
A1 7884 4 mar 7

A-2. Vedado y Príncipe.

MAGNIFICA RESIDENCIA

En la calle B, núm. 12 del Vedado, se alquila la hermosa casa de una planta, compuesta de las siguientes piezas, todas ellas con piso de mármol; zaguán, recibidor, sala, saleta, seis grandes cuartos bajos, galería, portal, comedor, repostería, cocina y despensa, pisos de mosaicos. Jardín al frente, dos patios interiores, garage para dos máquinas con cuarto para el chofer, cuartos de criados, dos cuartos altos y magníficos baños. Terminada de pintar. Informan en la tienda de la calle B, esquina a Calzada. Para más informes teléfono A-4019. Su precio $140.
UH A2 CR 2 Marz. Indf.

VEDADO. Calzada 132, entre 10 y 12, elegantes altos, con cinco habitaciones, pisos de mármol, fresquísimos, propios para el verano, gran terraza cubierta, decorados, dueña: I-3280. Precio: $85.
A2 7803 4-11 Marz.

«J» NUM. 255, entre 25 y 27, cuatro habitaciones; dos toilets; dos baños, etc.; garage y cuarto de chofer; $90. Informes en la misma.
A2 7768 4-8 Marz.

VEDADO. Se alquila un chalet, calle H. entre 15 y 17; con tres cuartos, dos de criados, garage, un piso alto en 15 entre H. e I, con cuatro cuartos, uno de criada. Informan: H. número 144.
A2 7808 4-14 Marz.

CALZADA número 80 A, altos, esquina a B, preciosa casa con cinco habitaciones y demás comodidades. Precio módico. Informan, teléfono A-8673. La llave en los bajos.
A2 7839 4 mar 14

35 PESOS se alquilan los bajos calle A y 27, Vedado, con 3 habitaciones, baño intercalado, sala, portal, llaves en frente.
A2 7859 4 mar 7

CALLE 27 número 328 entre A y B, Vedado, se alquilan modernos altos con cinco habitaciones y con azotea, demás comodidades; los bajos con cuatro habitaciones, demás comodidades, juntas o separadas, teléfono A-6495.
A2 7858 4 mar 7

ONCE número 137 entre K y L, se alquila compuesta de siete habitaciones, baño intercalado, acabado de instalar, servicio para criados, cocina y patio grande, precio de situación, informan en la misma.
A2 7815 4 mar 4

ALQUILERES

SE ALQUILA una hermosa y amplia casa sita en la calle 17 número 379, bajos, entre 2 y 4. La llave e informes en los altos.
A2 7828 4 mar 9

LUJOSO bajo de tres cuartos g randes, salets, cuarto y servicios criada, pantry, etc. $60. F-1946. Tercera 2 A.
A2 7865 4 mar 7

25 PESOS, Vedado, cuatro habitaciones, garage para una máquina, otra, 13 pesos, garage para una máquina, una habitación, servicio, calle 27 número 326 entre A y B, sótanos.
A2 7860 4 mar 7

SE ALQUILA la fresca, hermosa y cómoda casa Quinta número 36, esquina a E, Vedado, compuesta de jardín, portal, sala, recibidor, cinco habitaciones, comedor al fondo, baño, pantry, cocina, cuartos y servicios criados, garage, etc., alquiler, $75. La llave en la misma. Informes, A-4358, M-6263.
A2 7872 4 mar 11

A-3 Cerro y Palatino

SE ALQUILA en la Calzada del Cerro 440-E, espléndidos y frescos apartamentos de dos y tres habitaciones, lujoso cuarto de baño y demás comodidades. Informan: A-2647.
A3 7605 3-12 Marz.

A-4 Marianao y sus Repartos

MIRAMAR. Se alquilan con o sin muebles, altos de esquina, completamente independientes; terraza, hall, sala, comedor, tres habitaciones, baño, pantry, cocina. $60 sin muebles, mensuales. Informan en los bajos, calle 12 esquina 3 Ave., a una cuadra del Reloj. Teléf. FO-2339.
A4 7799 4-8 Marz.

A-5. J. del Monte y Víbora.

VILLA TIBI-DABO. En lo más alto de la Loma del Mazo, calle Carmen esquina a Luz Caballero, se alquila el hermoso chalet de dos plantas, jardines y garage; sala, hall, seis grandes habitaciones en la planta principal. Comedor, cocina, pantry y cuartos de criados. La casa más fresca de la ciudad. Informan: A-4019. Precio $70.00.
UH A5 C. I. 2 Marz. Indf.

SANTOS Suárez número 38, altos, entre San Indalecio y San Benigno, preciosa casa con cinco habitaciones y demás comodidades modernas, muy fresca y abundante agua, precio módico. Informan, teléfono A-1051. La llave en los bajos.
A5 7838 4 mar 14

AVENIDA Chaple y O-Farrill, nueva, sala, saleta, 3|4, baño, comedor al fondo, gran galería, 2|4 criados, garage con servicios, terreno al lado, cercado, propio para huerta o jardines. U-9777.
5A 7824 4 mar 8

CASITAS con luz, $14, nuevas, cielo raso, independientes, con todos los servicios, una sala, 3|4, baño intercalado, $20, pintada colores, preciosas, San José y Altarriba. U-9777.
A5 7823 4 mar 8

B-1. Casas-Apartamentos.

8 Y 19, VEDADO, F-6635

Apartamentos de lujo, Frigidaire, teléfono, agua caliente, garage, radio y restaurant.
B1 7816 4 mar 16

B-2 Locales y Naves

ALQUILO esquina de oportunidad, nueva, espacioso salón para Bodega, Ferretería, Botica o casa de préstamos. Gloria y Florida, al doblar de Angeles. Para más informes en la misma.
B2 7806 4-12 Marz.

SANTA Clara 29 entre San Ignacio e Inquisidor, hermosa nave para almacén o tienda, nueva y muy clara, precio, $70. Informan, teléfono A-1051. La llave en los altos.
B2 7837 4 mar 14

GANGA. 2,000 metros de superficie, hermosa oficina y grandes naves, capacidad, 500 automóviles o para gran industria, se admiten proposiciones. Informan, A-6358, M-6263.
B2 7876 4 mar 11

B-3. Departamentos.

ALQUILER para reajustarse. Con luz eléctrica y teléfono espléndido departamento tres habitaciones, comedor, pantry. Entrada independiente. Habana 104, altos. Informan en la misma.
B3 7660 3-4 Marz.

B-4. Habitaciones.

O-REILLY 85, por $25 al mes, habitación, desayuno, almuerzo, comida para dos personas $50 con baño intercalado; habitaciones desde 10 pesos.
B4 7802 4-7 Marz.

MURALLA 55, altos, entre Habana y Compostela, alquilo una espléndida habitación con derecho al balcón de la calle; hay terraza; buen baño; cocina; luz; teléfono; casa tranquila; de moralidad; precio situación.
B4 7810 4-7 Marz.

SALA espaciosa y ventilada, se alquila en Neptuno 137, altos, entre Lealtad y Ecobar, para una o dos personas o matrimonio. Muy barata. Teléfono U-2095.
B4 7769 4-7 Marz.

COMPOSTELA 10

por Chacón, se alquilan espléndidas habitaciones muy baratas con agua dentro balcon a la calle; casa de esquina; hay teléfono; un departamento da calle O-Reilly 31.
B4 7807 4-9 Marz.

SUAREZ 4, altos, alquilo una habitación con vista a la calle y teléfono a persona sola o matrimonio sin niños, pregunte a la derecha.
B4 7886 4 mar 6

B-5. Casas de Huéspedes.

CASA de huéspedes La Isla. La mejor situada de la Habana. Monte 53, esquina a Factoría, frente a la plaza de la Fraternidad. Alquilo habitaciones con comidas. Espléndidos baños. Extricta moralidad. Precios de situación.
B5 7869 4 mar 7

B-6. Hoteles

HOTEL MONSERRAT

Ave. de Bélgica y Obrapía.
El más céntrico y económico de los Hoteles Modernos. Cien habitaciones con baño y teléfono.
Desde $1.50 por día.
Por meses $30.00 sin comida.
Por meses $60.00 con comida.
Dos personas $90.00 con comida.
B6 7805-7814 4-9 Marz.

SE SOLICITAN

S-1 Criadas y Criados

SOLICITAMOS sirvientas, si desea trabajar, inscríbase en la Sociedad Protectora de Sirvientas y le ayudaremos, también le damos casa y comida sólo por 50 centavos, calle Trocadero número 103.
S1 7863 4 mar 6

S-2. Cocineras y Cocineros.

SE SOLICITA una cocinera joven, peninsular, para cuatro de familia, tiene que dormir en la colocación y tener referencias, sueldo, veinte pesos, si no sabe trabajar que no se presente, calle 12 y 21, letra F, altos, Vedado.
S2 7888 4 mar 6

S-11 Agentes y Socios

SE SOLICITA un socio con $5,000.00 para ampliar negocio establecido y de gran nombre en toda la Isla; garantizando magnífica utilidad. Atenderé solamente proposiciones serias. Informes: Armando Otts, Teléfono A-4873.
S11 7742 4-7 Marz

S-12. Solicitudes Varias.

BUSCAMOS en Cuba persona que tenga animales vivos o haga algún acto extraño que la capacite para exhibición. Si interesa será contratado para el extranjero. Diríjase a Ramiro Sosa, Maloja 12, Habana.
S12 7862 4 mar 6

SE OFRECEN

O-1 Criadas y Criados.

UNA JOVEN española desea colocarse de criada de cuartos o de mano o manejadora, sabe coser, tiene buenas referencias, llame M-2563.
O1 7868 4 mar 6

SE DESEA colocar una joven española para todos los quehaceres de corta familia; sabe cumplir con su obligación; es formal y tiene referencias. Teléfono M-5530.
O1 7796 4-6 Marz.

SE DESEA colocar una española para criada de manos o manejadora; tiene referencias; informan: teléfono I-7318.
O1 7797 4-7 Marz.

SE DESEA colocar una joven española para criada de manos o manejadora; sabe cumplir con su obligación; tiene familia que la represente. Informan: teléf. U-8655.
O1 7811 4-6 Marz.

SE DESEA colocar joven española, de criada de manos, acostumbrada a servir en casas finas, sabe servir bien la mesa a la rusa; buenas referencias de casas conocidas. Teléfono M-4634.
O1 7743 4-6 Marz.

SE DESEA colocar joven española, para criada de manos o manejadora; ayuda a la cocina; si es corta familia cocina y limpia; buenas referencias X-1041.
O1 7735 4-7 Marz.

SE DESEA colocar una muchacha para criada de cuartos o para todo servicio, de corta familia; llamen al teléfono M-8637.
O1 7152 4-5 Marz.

SE DESEA colocar una muchacha para criada de manos o de cuartos; sabe coser y tiene referencias; informan en el teléfono M-4629.
O1 7766 4-7 Marz.

UNA JOVEN española desea colocarse para cuartos y coser. Teléfono A-6280.
O1 7795 4-6 Marz.

SE DESEA colocar un joven español de criado de mano, con inmejorables referencias de las casas que ha trabajado y sin pretensiones. Informan, teléfono F-4541.
O1 7812 4 mar 6

DESEA colocarse joven española para criada de mano, cocinera o criada de comedor, buenas referencias. Informan, teléfono M-9490.
O 7817 4 mar 7

DESEA colocarse una muchacha española para limpiar, cocinar o para ambas cosas si es casa chica, sabe cumplir con su obligación. Informan, U-4626.
O1 7821 4 mar 6

JOVEN pardo desea colocarse de criado, sirviente o ayudante de cocina, sabe hacer dulces y tiene referencias de casas donde ha trabajado cuatro años, duerme en colocación. Informes, teléfono M-5072.
O1 7827 4 mar 7

SE DESEA colocar una muchacha española de criada de mano o cuartos, es formal y tiene buenas referencias, teléfono I-7432.
O1 7830 4 mar 7

SE DESEA colocar una señora de mediana edad para criada de mano, no tiene inconveniente en ir a los repartos, tiene referencias de las casas en que ha trabajado. Telf. A-1003.
O1 7834 4 mar 6

DESEA colocarse una muchacha para limpiar habitaciones y coser. FO-1588.
O1 7840 4 mar 6

SE OFRECE muchacha española de criada de mano o manejadora o de cuartos, limpia y ayuda con niños, sabe cumplir su obligación, buenas referencias, teléfono A-7543.
O1 7843 4 mar 6

SE DESEA colocar una joven española para criada de mano o de cuartos, entiende de costura. Informan, Carmen 4, Telf. M-6266.
O1 7857 4 mar 6

UNA JOVEN española se ofrece a los quehaceres de una corta familia o un matrimonio, sabe cocinar, tiene referencias y duerme en la colocación. Teléfono M-6716.
O1 7856 4 mar 6

SE DESEA colocar una joven española para todo el servicio de un matrimonio, tiene quien la represente. Informan, teléfono A-8695.
O1 7855 4 mar 6

UNA JOVEN española desea colocarse criada de mano o de cuartos, tiene referencias de familias muy conocidas, teléfono FO-7072.
O1 7854 4 mar 6

SE DESEA colocar una joven española para criada de mano o manejadora, entiende un poco de cocina, teléfono A-5186.
O1 7864 4 mar 6

DESEA colocarse una señorita joven, para cuartos y costura y sabe bordar. I-7738. Sara.
O1 7867 4 mar 6

SE DESEA colocar una muchacha del país, del campo, de criada de mano o cuartos, tiene inmejorables referencias, teléfonos U-6750.
O1 7881 4 mar 6

SE DESEA colocar una muchacha española para criada de mano o manejadora y entiende de cocina, Oquendo número 2, altos, teléfono U-4085, Josefa.
O1 7870 4 mar 6

SE DESEA colocar una joven española de criada de mano, tiene buenas referencias, muy cumplidora, sueldo, $20, y teléfono M-4024.
O1 7885 4 mar 6

O-2. Cocineras y Cocineros.

COCINERO español, sin pretensiones, se desea colocar, con referencias de casas particulares; cocina a la criolla y española; sabe de repostería; no le importa hacer limpieza; sale al campo. Referencias e informes: U-6565.
O2 7774 4-6 Marz.

SE OFRECE para cocinar, señora de color de mediana edad; es seria y formal; sabe cumplir con su obligación; no duerme en el acomodo. Teléfono M-4382.
O2 7730 4-6 Marz.

SE OFRECE una muchacha de color para cocinar o para manejadora. Informan: Suárez 83, teléfono A-7812.
O2 7793 4-6 Marz.

UNA BUENA cocinera repostera con referencias, cumplidora, es española y formal. Informan, Telf. F-6576.
O2 7833 4 mar 7

SE OFRECEN

SE DESEA colocar una cocinera de color, de mediana edad; sabe cumplir con su obligación; tiene referencias; no tiene pretensiones; teléfono A-8967.
O2 7765 4-6 Marz.

SE OFRECE una buena cocinera española, o para cocinar y limpiar a corta familia. En la misma una buena criada de comedor o cuartos. Inmejorables referencias. Telf. A-4792.
O2 7822 4 mar 6

SE OFRECE una cocinera española, sabe bien su oficio, sabe hacer dulces, tiene buenas referencias, Manrique 103, teléfono A-4324.
O2 7844 4 mar 6

COCINERO repostero sin pretensiones, hombre solo, especialidad en dulcería y pastelería, para referencias, informa la familia con quien trabajó, teléfono M-4641.
O2 7849-50 4 mar 7

SE DESEA colocar una joven española para cocinar y limpiar a matrimonio solo o corta familia. Informan, F-4414.
O2 7853 4 mar 6

DESEA colocarse una cocinera española y ayudar a la limpieza siendo corta familia, Telf. M-3776.
O2 7887 4 mar 6

O-3 Manejadoras

SE OFRECE joven de color, americana, de manejadora o criada de manos, buenas referencias. Informan al teléfono M-5012.
O3 7800 4-6 Marz.

SE DESEA colocar una muchacha española de manejadora, no le importa hacer limpieza, es cariñosa con los niños, tiene referencias, teléfono A-6184.
O3 7847 4 mar 6

O-4. Crianderas.

CRIANDERA acabada de llegar de España, desea colocarse, tiene mucha abundancia de leche, edad, 23 años. Informan, Gervasio 126, bajos, teléfono U-4669.
O4 7832 4 mar 6

O-6. Choferes.

CHAUFFEUR español, cumplidor, sin pretensiones, desea trabajar en casa particular, referencias de casas que ha estado. Informan, teléfono I-6302. Preguntar por Andrés.
O6 7750 4-7 Marz.

SE DESEA colocar un chofer en casa particular o de comercio, no tiene pretensiones, seis años de práctica, informan, Telf. F-6061.
O6 7848 4 mar 6

SE VENDEN

V-1. Casas.

CASA nueva, dos plantas independientes, me costó $12,000, tiene hipoteca de $3,500, cambio por terreno que valga $3,000, pues deseo fabricar, dueño, U-7169.
V1 7861 4 mar 7

VERDADERA ganga. Vendo lujosa y moderna casa, calle 12, Ampliación Almendares, tiene 680 varas, en $7,000. Costó 13 mil. Marrero, Aguiar 72, teléfono A-7672.
V1 7845 4 mar 7

VENDO en Santos Suárez, la casa compuesta de portal, sala, tres habitaciones, galería cerrada, baño intercalado, comedor al fondo, cocina, patio, construcción moderna, precio, $5,000. I-5773.
V1 7618 3 mar 13

V-2. Solares.

OPORTUNIDAD. Vendo solar, calle 9 o Línea, entre 8 y 10. Nicanor del Campo, $4.50 vara. Una esquina fraile y solar centro, calle 12. También solares de centro y parcelas, medida que quiera, en Almendares. Marrero, Aguiar 72, teléfono A-7672.
V2 7846 4 mar 7

V-5. Muebles y Prendas.

SE VENDEN dos juegos de comedor, uno casi nuevo, en 25 pesos y otro 12 pesos. Sol y Aguiar (primer piso, departamento 5); altos del Bar, por Sol.
V5 7801 4-7 Marz.

V-6. Maquinarias.

SINGER

Ovillo central y lanzaderas, máquinas garantizadas, de $8, $15 y $45, cambiamos por viejas, vendemos y las compramos. El Vesubio, Factoría y Corrales. Telf. M-7337. Préstamos.
V6 7882 4 mar 10

V-7 Automóviles y Accesorios

CHRYSTLER 80

Sport Special., Carrocería «Lebaron», único en Cuba. Perfecto funcionamiento. Plazos cómodos. Luz Caballero 8, esquiqna Santa Catalina. M-3193.
V7 7804 4-11 Marz.

BUICK del 28, de 7 pasajeros, (el más bonita de este tipo), lo vendo muy barato por necesitar em barcarme. Manolo, Aguila y Virtudes.
V7 7866 4 mar 6

V-12 Objetos Varios

LIQUIDACION materiales construcción, usados. San Felipe y Quinta. M-3193.
V12 7809 4-11 Marz.

EQUIPAJES

De uso y nuevos, desde lo más fino a lo más económico. El Vesubio. Factoría y Corrales. Telf. M-7337. Préstamos.
V12 7883 4 mar 10

Z- DINERO E HIPOTECAS

SE COMPRAN PROPIEDADES
LIBRES 6 MUY LIGERAMENTE HIPOTECADAS
NO las muy gravadas
TELF. A 4356 M 6263

PARA LAS DAMAS

PD-6 De Interés para las Damas

GRATIS

damos clases de bordados, tejidos y toda clase de labores en nuestro Departamento de ESTAMBRES, HILOS Y SEDAS
Ofrecemos en el mismo un completo surtido de agujas para dobladillo y ciego, así como para hacer alfombras e infinitas labores.
"BAZAR INGLES"
GALIANO Y SAN MIGUEL
PD6 7819 4-12 Marz.

POR AUSENTARME vendo toda mi colección de modelos de vestidos de las más afamadas casas de París. Madeleine Soeurs. O-Reilly 93, altos, primer piso.
PD6 7871 4 mar 12

PARA LAS DAMAS

Clínica de Medias

Arreglamos sus "medias rotas" y las dejamos nuevas por muy poco dinero.
Si la rotura de sus medias es de poca importancia y fueron compradas en nuestra casa, el arreglo es completamente
GRATIS
"BAZAR INGLES"
GALIANO Y SAN MIGUEL
PD6 7820 4-12 Marz.

I- DE INTERES GENERAL

PERDIDA. Un cachorro de caza, entiende por Yuti, su dueño, Serrano 53, teléfono I-7293. Se gratificará.
I 7829 4 mar 6

MISCELANEA

Belascoain 5
2 PERSONAS
A
$45.00
MENSUALES
HOTEL SAN LUIS
ALCOBA
SALETA
BAÑO
DESAYUNO
ALMUERZO
COMIDA.
TODO SERVICIO
ROOF-GARDEN
HABITACION
SIN BAÑO
$20.00 Y $25.00
MENSUALES
TELF. U-1081 Y U-1882.
6508 26-6 Marz.

10,000 AFICIONADOS EN LA JUSTA CICLISTA EN EL MADISON S. GARDEN

NEW YORK, marzo 4.— AP. —El mal tiempo, que usualmente causa pavor a los empresarios de espectáculos deportivos, provocó alegría a los empresarios de las quincuagésimas competencias de bicicletas de seis días, ya que cerca de 10.000 personas se reunieron en el Madison Square Garden para asistir al espectáculo.

A las diez de la noche, completándose las 73 horas de lucha, el team de Freddy Spencer y Norman Hill, americanos, se encontraba al frente. Cuatro teams están empatados en el segundo puesto, una vuelta detrás de los leaders.

MYNHEER CALIFICO PARA EL FLORIDA DERBY AL GANAR EL HAMBURG P.

MIAMI, marzo 4. AP.—Corriendo como si estuviera realizando una práctica matinal, Mynheer, el consistente ejemplar de tres años del establo de W. E. Caskey Jr., calificó para el Florida Derby, con una fácil victoria en el Hamburg Purse, en Hialeeah Park, de Miami. El Derby se correrá el sábado próximo, como carrera estelar del programa de clausura.

Esta ha sido la primera vez que el hijo de Master Charlie corrió más de seis furlongs, pero negoció la milla en el buen tiempo de 1.39 1|5, al anotarse su quinta victoria consecutiva de la «season».

DOS TRIUNFOS DEL CLUB LOMA SOCIAL

Con dos triunfos resonantes cerró el Loma Social la serie de juegos que con el team de Estrellas de Ricardo tenía concertada. En ambos games se hizo un gran derroche de buen base ball, tanto en el fielding como en el batting se portaron los muchachos campanudamente El interés nunca decayó y no dejó de haber momentos en que el fanático espectador se creyera transportado a Polo Grounds. Tatica Campos, director de la novena del Loma Social, es acreedor a que se le anote gran parte del éxito en la victoriosa jornada. Este team se encuentra con almidón para continuar batiéndose y anotando triunfos. Los que quieran batir el cobre con el Loma Social diríjanse al señor Vega, teléfono F-3024.

DIRECTO A
CANARIAS
Saldrá el
10 DE MARZO
para Sta. Cruz de Tenerife, Las Pamas de Gran Canarias, Marsella y Génova.
El vapor italiano
'Recca'
Admitiendo un limitado número de pasajeros en clase de cámara.
En tercera clase sólo hombres.
A. BONA & C.
O'Reilly 1, esq. San Ignacio. Teléf. M-8087.

QUEDO SOLUCIONADO AYER EL CONFLICTO DE LOS YESISTAS

Un obrero fué puesto en libertad. La Unión de Obreros de la Mundial, celebrará junta esta noche sobre los jornales

Estando reunido anoche el Comité Ejecutivo del Sindicato de Yesistas de La Habana hizo acto de presencia en el local el señor Manuel Trigo, contratista en yeso de la obra de Cuba y Santa Clara (convento de las Ursulinas), con el cual tenían un problema pendiente. El contratista mencionado manifestó su conformidad con las bases presentadas por el Sindicato en su totalidad quedando zanjado el asunto al firmar por lo que desde hoy volverán sus obreros a ias labores de costumbre.

EN LIBERTAD UN OBRERO DETENIDO

En el día de ayer fué puesto en libertad el obrero Ibrahim Lazo Granados, que se encontraba preso en el Castillo del Príncipe desde hace varios días y a quien se acusaba, por la policía, de haber estado repartiendo proclamas subversivas el día 24 de febrero frente al Capitolio.

LA UNION DE OBREROS DE «LA MUNDIAL» CELEBRARA JUNTA ESTA NOCHE

En la reunión que celebrará en la noche de hoy la Unión de Obreros de «La Mundial» informará la comisión que se entrevistó con el señor Capú con objeto de tratar sobre el pacto existente entre dicho patrono y la Unión, pues estiman ha sido roto desde el momento en que rebajó los jornales de sus obreros en veinte centavos por metro de piedra.

También tratarán sobre los jornales que actualmente se pagan en la cantera «El Caimito», donde desean que se equiparen los tipos con los de otras canteras. Se encuentran en espera de la autorización del gobernador de la provincia, a quien ya se han dirigido, pidiéndoles autorización para celebrar las elecciones que debían haberse efectuado en el mes de diciembre.

EN RUEDA DE PRESOS PUDO SER IDENTIFICADO UN LADRON AYER

Había asaltado una casa en Marianao. Un hombre se produjo grave herida con un machete cuando estaba cortando caña

MARIANAO, marzo 4.— Por teléfono.

El vigilante Isaac Falcón, condujo al Centro de Socorro de Marianao a Eugenio Fernández Martínez, de San Antonio de los Baños de 53 años, vecino de Francisco Hernández 40, que presentaba una herida incisa en el brazo izquierdo, de pronóstico grave.

DETENIDO EL AUTOR DE UN ROBO

Frederik Ernst Jhonson vecino de la Avenida de Las Palmas, que fué víctima ayer de un robo por valor de 180 pesos y un cheque de 130, reconoció en rueda de presos a un sujeto detenido por la Policía en el día de hoy que dijo nombrarse Manuel Pry vecino de Tres Rosas y Cda. de Columbia como autor del hecho.

UN INCENDIO

El sargento de la Guardia Rural, Manuel Pereira destacado en el Escuadrón 4, en la Lisa, se constituyó en la finca «Bañabueyes» con motivo de un incendio que allí se produjo.

Declaró Antonio Herrera Prieto, vecino de dicha casa, que estando en casa del encargado de dicha finca, notó que su casa ardía y en pocos momentos quedaba reducida a cenizas. Cree el hecho casual, producido por alguna chispa del fogón, pues la casa es de madera y guano.

Martínez, Corresponsal.

REYERTA ENTRE DOS CAMAREROS

Uno dió a otro con una manopla. Una mujer acusa a su hermano

En el primer centro de socorros fué asistido anoche de graves lesiones diseminadas por el cuerpo, Joaquín Bergullo Mesa, camarero del Hotel Saratoga, vecino de Progreso 27, que le produjo al agredirlo con una manopla, su compañero José Miguel Díaz Montero, de 18 años y con el cual había tenido un disgusto. El agresor fué detenido y quedó en libertad mediante fianza de 200 pesos. El hecho se registró en el elevador del mencionado establecimiento.

AGREDIDA POR SU HERMANO

Ana María Durán Revuelta, de 28 años, residente en Fraternidad 24, sufrió anoche una lesión de carácter grave en el rostro, al ser acometida por su hermano José, de 30 años, chauffeur y del propio domicilio, al transitar por Belascoain y Pocito, en compañía de su amiga Guadalupe Lorenzo Fernández, con domicilio en Fraternidad 26. Ambos hermanos se encuentran disgustados desde hace días. El acusado no fué detenido.

UN LESIONADO

Jesús González Hernández, de 58 años, vecino de Chaple 55, se produjo una lesión de carácter grave en el pie izquierdo, al caerle encima una plancha de hierro que estaba colgada en la pared de su domicilio.

MCGONIGLE SE ANOTO SU SEGUNDO TRIUNFO EN SEIS SALIDAS

AGUA CALIENTE, marzo 4.—AP. —Mcgonigle, del Greenbriar Stable, se anotó su segunda victoria en seis salidas, ganando los mil pesos del Handicap reclamable Redondo, corrido hoy aquí. Lady Seth, de J. A. Parsos terminó segundo y Scimitar finalizó tercero. El ganador corrió la milla y 1|16 en 1.46 y pagó 6 pesos por cada boleto de dos.

LEY PETROLERA PARA COLOMBIA

Estimula el capital para explotar aquella riqueza

BOGOTA, Colombia, marzo 4. (A. P.)—El presidente, Olaya Herrera, firmó hoy la ley del petróleo, aprobada por el Congreso colombiano hace días, que estimula al capital extranjero para el fomento de los campos petrolíferos de la nación. Será efectiva dentro de sesenta días, para cuando el gobierno aceptará las proposiciones de las compañías de petróleo que aspiran a obtener concesiones en territorio de Colombia.

El presidente también firmó hoy un contrato, que ha de ser sancionado por el Congreso, autorizando a la Colombia Petroleum Company para fomentar durante cincuenta años, la concesión llamada de Barco. El doctor Olaya Herrera ha manifestado que hará cuanto le sea posible para que el Congreso apruebe el contrato en un mes con objeto de que la empresa concesionaria pueda comenzar los trabajos en noventa días.

La concesión fué originalmente hecha al general Virgilio Barco, del ejército colombiano, quien falleció hace varios años. La autorización de hoy, sin embargo, es solamente para la explotación de parte del millón y medio de acres que obtuvo el general Barco.

La Colombian Petroleum Company se ha comprometido a construir una línea de tubería, que costará 25 millones de pesos, para el transporte del combustible líquido hasta la costa Norte.

EL MANAGER DE PAUL SWIDERSKI DICE QUE LE OFRECEN UN GRAN BOUT

N. YORK, marzo 4. AP.—Harry Lenny, manager del boxeador de peso completo Paul Swiderki, de Louisville, asegura haber recibido hoy una oferta para presentar a su apadrinado frente a Jack Sharkey en un combate a diez rounds que lo mismo puede efectuarse en Lousville que en Oklahoma. En este bout Sharkey puede ganar muy bien unos 65.000 pesos.

Por su parte Sharkey, enterado de las manifestaciones de Lenny, declaró que la noticia era nueva para él Y para complicar mas el asunto, desde Oklahoma se han recibido nuevas de que fuertes promotores de allí tenían el asunto en marcha, que Swiderski había sido firmado ya para el combate, y que Sharkey había telefoneado al Metropolitan Athletic Club asegurando que estaba considerando la oferta.

EL JOCKEY REMILLARD METIO TRES GANADORES

NEW ORLEANS marzo 4. AP.— El jockey Remillard fué el jinete-estrella de esta tarde en Jefferson Park metiendo tres ganadores en el programa de hoy. Venció con Noah-s Pride en la carrera de apertura, con Thistle Mary en la segunda y con Eager Play en la cuarta.

Orbe

ANUNCIESE EN EL
Diario de la Marina

PIDEN QUE NO SEA TRASLADADA LA ESCUELA DE VETERINARIA

Los estudiantes pobres dicen que este cambio les perjudica, y dirigen una carta al Secretario de Instrucción Pública

Una comisión de estudiantes de Veterinaria integrada por los señores Francisco Martínez, A. Correoso, René Santocho, Luis Pedroso y Gustavo Pedroso Dihigo, nos visitó anoche para hacernos entrega de la siguiente carta:

Sr. Director del DIARIO DE LA MARINA.

Honorable Sr.: Los que suscriben, alumnos de la escuela de Medicina Veterinaria, ruegan a Vd. inserte en las planas del diario que Vd. tan acertadamente dirige, la presente carta:

Sr. Secretario de Instrucción Pública y Bellas Artes:

Honorable Sr.: Enterados por el DIARIO DE LA MARINA que en sesión celebrada el día 3 del presente el Senado acordó trasladar la escuela de Medicina Veterinaria para Santiago de las Vegas, entendemos que dicho acuerdo ocasionará graves perjuicios a los estudiantes de dicha Facultad Por lo tanto rogamos a usted Sr. Secretario, haga lo posible por evitar los trastornos que se derivan de ese acuerdo, para los estudiantes pobres.

Quedamos esperanzados en un resultado favorable a nuestro ruego. De Vd. atentamente, Francisco Martínez, René Santocho, A. Correoso, E. Pedroso Dihigo, Luis Pedroso.

MC GRAW EL MANAGER DE LOS GIANTS ES UNO DE LOS GRANDES DEL BASEBALL

Aunque algunas veces ha estado fatal en sus operaciones con los jugadores, Mac, el famoso Mono Amarillo, siempre ha tenido vista colosal para seleccionar a sus hombres. Comentarios

El próximo 16 de abril, cuando comience la temporada de base ball en las Grandes Ligas, uno de los managers más notables de todos los tiempos, — Jhon P. Mc Graw — iniciará otra campaña de interés en pos del gallardete de la Liga Nacional. Si lo conquista será el onceno de su carrera como piloto de los Giants, y en caso contrario, será el vigésimo séptimo que se le escapa de las manos, ya que está trabajando en esa difícil empresa desde la season de 1904.

John P., como gusta que le llamen frecuentemente, es uno de los más notables managers que el base ball ha conocido. Siempre ha luchado por el pennant de la Liga Nacional y muchas veces ha tenido que ser vencido en los últimos momentos. Tan grande ha sido la influencia de Mc Graw en ese sentido, que casi todos los críticos, al lanzar sus pronósticos de principios de temporada, suelen acompañar sus selecciones con la coletilla de «si logra vencer a los Gigantes», presentando de manera oficial el axioma existente de que el team que quiera ganar en la Liga Nacional tiene que derrotar primero a los Gigantes.

Tan elevada es la opinión que se tiene de Mc Graw, que muchos aseguran también que es el único manager que vé más de lo que puede ver cualquier entendido en la materia. Prácticamente — dicen — nada se le escapa de la vista. Sabe cuando un jugador ha hecho un movimiento en falso, cuando está mal colocado o cuando un pitcher ha lanzado una bola equivocada. Por eso, muchas veces gusta dirigir la acción de todos sus hombres y exige a sus pitchers que se fijen en él en cada lanzamiento que ejecuten. Admite la censura cuando la censura es bien fundada y jamás se olvida de elogiar un jugador cuando éste lo merece.

Mc Graw jamás critica a un jugador por un error mecánico que cometa.

En esto siempre ha dicho:

«Los errores son tan necesarios en el juego como los hits. Sin ellos el base ball moriría en seguida, porque todo saldría bien planeado y jamás un equipo mediano podría vencer a uno superior. La falta de errores robaría al game sus momentos emocionantes y el espectador estaría siempre al corriente de qué puede suceder».

Mc Graw, en cambio, jamás perdona los errores mentales. Y ni aun Christy Mathewson, que ha sido el favorito de todos los hombres que han actuado bajo su dirección, ha escapado de su crítica severa cuando ha cometido una marfilada imperdonable. Matty, desde luego, cometió muy pocas faltas durante su carrera como lanzador, pero las pocas que tuvo recibieron la reprimenda de Mono Amarillo.

A pesar de todo esto, los jugadores le quieren, y saben que si algunas veces es severo, casi siempre es justo. Jamás critica sin razón. Y los players, sabiendo que él tiene razón, jamás le contradicen.

Los periodistas suelen referirse a él diciendo que es el «Hombre Milagroso» del juego. Y esto lo demostró una vez.

En una excursión que hicieron los Gigantes al Oeste, en la época en que Frisch era miembro del team, el grupo de jugadores fué al comedor del hotel para hacerle los honores al menú que había pedido para ellos el Pequeño Cabo. A la mitad de la comida, fué servido un plato que Mc Graw aseguró no haber pedido. Se revisó entonces la orden y se vió que el «Master Mind» se había equivocado.

Frisch, situado cerca de él, comentó entonces:

«Esto demuestra que aun hasta Mc Graw se equivoca».

A John P. no le hizo mucha gracia el asunto. Sobre todo porque Frisch había aprovechado aquella oportunidad para desquitarse en público de una crítica que le había hecho Mc Graw por la tarde en un error mental que había cometido. Meses después, Frisch fué cambiado al San Luis Cardenales.

Observando los cambios hechos por Mc Graw puede afirmarse que ha sido más desgraciado que poco inteligente. Casi siempre se ha dado el caso de que jugadores despedidos o cambiados por él se han transformado en estrellas del juego, pero eso ha sido pura suerte. En realidad, cuando Mc Graw ha realizado un cambio siempre ha logrado lo que ha querido. Y cuando se ha equivocado, como en el caso de Hack Wilson, él mismo ha sido el primero en admitir el error.

Cuando Mac dirige a los Gigantes, no gusta que sus players se den por vencidos y siempre les inculca la creencia de que no hay «mejores que ellos en el Big Show». Este principio, sostenido por Bill Roper en la Universidad de Princeton, ha sido muy bien copiado por Mc Graw y le ha dado magnífico resultado.

«Sólo está vencido el team que se considera derrotado de antemano», ha dicho siempre Roper a sus jugadores de futbol y eso mismo ha repetido Mac a sus Gigantes para lograr un éxito sin iguial.

Lo único malo que tiene Mc Graw es que no sabe meter y sacar a sus lanzadores, y en este aspecto puede decirse que si tuviese la vista de águila que para ello cuenta Wilbert Robinson, el veterano piloto de los Robins, no habría manager en el mundo que pudiera compararsele.

SE ESPERAN QUE CINCO NUEVAS MARCAS SE HAN DE CONSEGUIR EL DIA 7

N. YORK, marzo 4. AP.—Cuando los atletas de veinte y cuatro colegios tomen parte en las décimas competencias anuales intercolegiales que tendrán lugar el próximo sábado en la pista indoor del cuartel 102 de los Ingenieros, es posible que alcen cinco nuevos records mundiales entre los 12 eventos que celebrarán.

Estas cinco nuevas marcas han sido registradas ya durante el entrenamiento que han hecho para el meet, y por esto se espera que salten en las justas oficiales. Entre esas cinco competencias están la milla, las dos millas, el salto alto con garrocha, el lanzamiento del shot de 12 libras y la carrera de medley relay.

M.E.C.D. 2016

RADIO Y ELECTRICIDAD

A CARGO DE ALBERTO GIRO

TRASMISIONES PARA HOY

Estación CMW

588 Kc. 2.000 W.
10 a. m.: Hora Westinghouse.
11 a. m.: Hora Vitaphone a cargo de la soprano señorita Nena Cuenco; tenor Julio García Coronel y pianista Armando Orefiche.
12 m.: Programa Radio Victor (discos Victor).
1 p. m.: Programas comerciales.
2 p. m.: Buenas tardes.
3 p. m.: Hora Domínguez.
4 p. m.: Hora Radiola.
5 p. m.: Programa bailable por la Orquesta Oriol, que dirige el profesor Enrique Oriol.
6 p. m.: Programas comerciales.
6.30 p. m.: Hora de Teatro Cómico a cargo de Otero y Sevilla.
7.30 p. m.: Audiciones musicales.
9 p. m.: Programa del DIARIO DE LA MARINA a cargo de notables artistas.
10 p. m.: Programa artístico que brinda la Revista Orbe, que aparecerá muy pronto.
11 p. m.: Buenas noches!

Estación CMK

730 Kc. 410.9 M.
730 Kc. 410.9 M.
De 9 a 10 p. m.: Concierto General Motors, a cargo de la orquesta que dirige el director y compsitor Guillermo S. Roxlo.
Programa:
1—En Sordina. Tellam.
2—Egmont. Obertura. Beethoven.
3—Fantasía, piano y orquesta. Roxlo.
4—Piano. Solista Sr. Pedro G. Arango.
5—Intermezzo de Manon. Massenet.
6—Preludio y Fuga (Orquesta de cuerda. Bach.
7—¡Soleá! Ross.
8—Granada. Ross.
9—Pizzicato del Callet Sylvia. Delibes.
10—Momento Musical. Schubert.
11—Serenata Española. Albeniz.

Estación CMBW

1010 Kc. 296 M.
2 p. m.: Hora Comercial.

Estación CMBC

955 Kc. 313.8 M.
De 11.30 a 12 m.: Charla Libre por el doctor Carlos de la Gándara.
De 12 a 1 p. m.: Hora Drosel a cargo de la Sonora Matancera.
De 1 a 2 p. m.: Música Española.
De 2 a 3 p. m.: Hora Comercial. Música selecta.
De 4 a 5 p. m.: A cargo de Belisario López y sus muchachos; la parte vocal a cargo de Rogelio Martínez.

Estación CMBS

790 Kc. 379.5 M.
11 a. m.: Programa por Ernesto Muñoz.
12.30 m.: Hora Americana (en discos).
3 p. m.: Programa a cargo del Cuarteto Lírico Fontanal.
4 p. m.: Hora Majestic.
5 p. m.: Programa variado.
6 p. m.: Programa desde el Estudio.

Estación CMBZ

1010 Wc. 296 M.
9 a. m.: Música variada y noticias sociales y teatrales.

Estación WEAF

660 Kc. 454 M.
Llave de la Cadena Roja de Nueva York.
8 p. m.: Rudy Vallee y su Orquesta.
9 p. m.: Programa de canto y conjunto de cuerda.
9.30 p. m.: Conjunto de voces; solos de harpa; canto y orquesta.
10 p. m.: Programa bailable.
11 p. m.: Comedia y Jazz Orquesta.
11.30 p. m.: Bailables por distintas orquestas.
1 a. m.: Busnae noches.

Estación WJZ

760 Kc. 394 M.
Llave de la Cadena Azul de Nueva York.
8 p. m.: Melodrama.
8.30 p. m.: Orquesta de salón.
9 p. m.: Canciones y Orquesta.
9 p. m.: Programa por la Orquesta que dirige Don Voorhees.
10 p. m.: Programa Clásico.
10.30 p. m.: Comedia.
11 p. m.: Conjunto de Cuerda Slumber.
12 p. m.: Henry Busse y su Orquesta.
1 a. m.: Buenas noches.

Estación WLW

700 Kc. 428 M.
De la Crosley Radio Corporation de Cincinnati, Ohio.
8 p. m.: Programa Latinoamericano Los Amigos. Anunciador en Español: Octavio Bermúdez.
8.30 p. m.: Phoenix Hosiery (Programa de discos).
8.45 p. m.: Notherland Plaza Orquesta.
9 p. m.: The Armco Banda. Frank Simon, director.
1—Marcha:Columbia's Sons and Daughters.
2—Ballet Musical (Aida). Verdi.
3—Solo: A Little Peach.
4—Rhapsody Zipcoonian.
5—Marcha: From Alaska to Panama.
9.30 p. m.: Maxwell House (NBC).
10 p. m.: Hollingsworth Hall.
Cuartet: The World is Waiting for the Sunrise.
Tango: nIto My Heart Querida.
Tenor: Thine Alone (Eileen). De Herbert.
Violin Solo: Meditation: (Thais). De Massenet.
Song of the Flame.
Little Gray Home in the West.
Violins: Why Do I Love You (Showboat).
Marcha Turca.
10.30 p. m.: Estado del tiempo.
10.32 p. m.: Variety.
10.45 p. m.: Bob Newhall y deportes.
11 p. m.: Programa de los Grandes Maestros:
1—Cinderella: Rossini.
2—Two Preludes. Chopin.
3—Marcha of the Lead Soldiers. De Pierne.
4—Petite Suite. Busser.
A Tn Sourdine.
B Valse Lente.
C Vieille Chanson.
D Scherzetto.
5—Allah's Holiday. Frimi.
6—Hungarian Dance No. 5. Brahms.
7—Minuet. Paderewski.
8—Invitation to the Dance. Weber.
12 m.: Hotel Gibson Orquesta.
12.30 a. m.: Castle Farm Orquesta.
1 a. m.: Notherland Plaza Orquesta.
1.30 a. m.: Salt y Peanuts.
2 a. m.: Buenas noches.

N. GELATS & Co.

Habana — BANQUEROS — Aguiar 106-108

Vendemos cheques de Viajeros
Pagaderos en todas partes del mundo
y Cartas de Crédito Circulares
en las Mejores Condiciones.
"SECCION DE CAJA DE AHORROS"

Recibimos Depósitos en esta Sección Pagando de 3 por 100 Anual.
Todas estas operaciones pueden efectuarse también por correo.

LLOYD —NORTE ALEMAN—

NORTH GERMAN LLOYD BREMEN

Servicio Regular de la Habana a:
Europa -- México -- Galveston

PROXIMAS SALIDAS

Para: Vigo, Coruña, Gijon, Boulogne y Bremen
Vapores: "LUETZOW" Marzo 23 — "KARLSRUHE" Abril 18 — "YORCK" Mayo 13
Para: Canarias — Vapor: "LUETZOW" Marzo 23
Para: Boulogne, Southampton y Bremen
Vapores: "RIO PANUCO" Marzo 26 — "RIO BRAVO" Abril 30 — "RIO PANUCO" Junio 4
Para: Veracruz, Tampico y Galveston
Vapores: «Río Bravo» Abril 3 — «Yorck» Abril 25

COMODIDAD, RAPIDEZ, ECONOMIA.

A.C. FABRICIUS & Co. S. en C.
AGENTES GENERALES

Pasajes Cámara: Obispo 28, A-3455 — Pasajes Tercera: Amargura 1, M-8066 — Fletes: Oficios 18, M-8082, M-3951

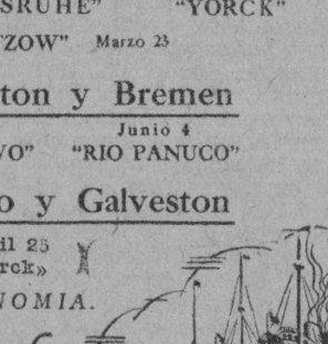

COMPANIA del PACIFICO

(THE PACIFIC STEAM NAVIGATION COMPANY)
VAPORES CORREOS INGLESES

El magnífico trasatlántico de 25 mil toneladas de desplazamiento

"ORDUNA"

Saldrá de la Habana, el día 12 DE MARZO DE 1931, admitiendo pasajeros de todas las clases para VIGO, LA CORUÑA, SANTANDER, LA ROCHELLE, PALLICE, PLYMOUTH y LIVERPOOL.

ESTABILIDAD, CONFORT, RAPIDEZ Y SEGURIDAD .. .. ..GRANDES FIESTAS DURANTE LA TRAVESIA .. ..

Tercera clase superior, con fumador, salón de conversación y de música; magnífico comedor y opción al pasajero de escoger su camarote marcándose en el billete de pasaje.

SERVICIO DE VAPORES, A:

España, Francia, Inglaterra, Perú, Chile, Argentina, Uruguay, Brasil, Colombia, Venezuela, Guatemala, Costa Rica, Nicaragua, Salvador, Honduras, Ecuador y Bermudas.

PROXIMAS SALIDAS:

A EUROPA:	
«Orduña»	Marzo 12
«Oropesa»	Marzo 18
«Orbita»	Marzo 29
«Oroya»	Abril 12
«Orcoma»	Mayo 3
«Reina del Pacífico»	Mayo 25
«Orduña»	Junio 18

A CENTRO Y SUD AMERICA:	
«Oroya»	Marzo 4
«Orcoma»	Marzo 22
«Orita»	Abril 5
«Reina del Pacífico»	Abril 23
«Orduña»	Mayo 10
«Oropesa»	Mayo 24
«Orbita»	Junio 7

Para informes generales, reservaciones, fletes, etc.,
AGENTES GENERALES:
DUSSAQ Co. Ltd.
PALACIO DEL CENTRO ASTURIANO
Teléfonos: A-6540 y A-7218.—Habana.

LINEA HOLANDESA - AMERICANA

El afamado trasatlántico
"VOLENDAM"
(de 25,600 toneladas)
saldrá del puerto de la HABANA fijamente, el día
4 DE MAYO

para: VIGO, CORUÑA, GIJON, SANTANDER, PLYMOUTH, BOULOGNE-SUR-MER y ROTTERDAM

SEGURIDAD, RAPIDEZ, COMIDA EXQUISITA, SERVICIO ESMERADO, CONFORT, LIMPIEZA.

Cualidades que la Línea Holandesa-Americana ha desarrollado hasta la perfección en sus barcos de travesía y que los señores viajeros encontrarán al embarcar en el "VOLENDAM".

PRIMERA CLASE, CLASE TURISTA y TERCERA CLASE

En tercera clase hay capacidad para 600 pasajeros, en camarotes de 2 y 4 literas.

Para informes dirigirse a:
R. DUSSAQ, S. en C.
Oficios 24 (bajos). Tels.: A-5639 y M-6278.

COMPAGNIE GENERALE TRASATLANTIQUE

Vapores Correos Franceses

Bajo contrato postal con el Gobierno Francés.

TODOS LOS VAPORES DE ESTA COMPAÑIA ATRACAN A LOS MUELLES DE SAN FRANCISCO O MACHINA

PROXIMAS SALIDAS

Para VERACRUZ:
«MEXIQUE» . . . . . . 5 Marzo
Para GALVESTON y VERACRUZ:
«ESPAGNE» . . . . . . 3 Abril
Para VERACRUZ:
«MEXIQUE» . . . . . . 3 Mayo
«ESPAGNE» . . . . . . 3 Junio
«MEXIQUE» . . . . . . 27 Junio
«ESPAGNE» . . . . . . 27 Julio

Para CORUÑA, GIJON, SANTANDER, PLYMOUHT y el HAVRE
«MEXIQUE» . . . . . . 18 Marzo a las 12 del día.
«ESPAGNE» . . . . . . 15 Abril
«MEXIQUE» . . . . . . 15 Mayo
«ESPAGNE» . . . . . . 15 Junio
«MEXIQUE» . . . . . . 7 Julio

Sesiones de cinematógrafo diarias en los vapores de esta Compañía, según contrato con la casa «Pathé».

LINEA DE CANARIAS

Para Santa Cruz de la Palma, Santa Cruz de Tenerife, Las Palmas de Gran Canaria y el Havre.

«DE LA SALLE» el 14 de Mayo de 1931.

IMPORTANTE

Buena comida a la española. Camareros y cocineros españoles.

LINEA DE NEW YORK AL HAVRE, PLYMOUTH Y BURDEOS

En esta Agencia se expiden pasajes por esta línea por los lujosos y rápidos trasatlánticos franceses «Ile de France», «Paris», «France», «Rochambeau», «Lafayette», etc., etc.

Para más informes, dirigirse a:
ERNEST GAYE
O'Reilly Núm. 9. Apartado 1090. Teléfono A-1476.
HABANA.

E1077 Indif. Feb.
E1077 Indf. En.

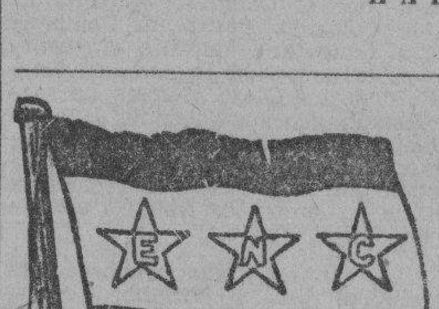

EMPRESA NAVIERA DE CUBA, S. A.

APARTADO NUMERO 1641.

Dirección Telegráfica: EMPRENAVE

Claves en uso: A. B. C. 4a. y 5a. Edición. Western Union.

SAN PEDRO NUM. 6. — HABANA
Walkins and Apendix.

TELEFONOS:
A-6236. Pasajes y Fletes.
A-5315. Información General.
A-4730. Departamento de Tráfico.
A-3966. Almacén.
A-5634. Segundo espigón de Paula.
M-2860. Tercer espigón de Paula.

VAPORES EN SERVICIO:—«Presidente Machado». «Baracoa», «Cienfuegos», «Eusebio Coterillo». «Gibara». «Guantánamo», «Habana» «Joaquín Godoy», «Julián Alonso» «La Fé». «Las Villas». «Manzanillo». «Rápido» y «Santiago de Cuba»

PUERTOS DE ESCALA

COSTA NORTE:—Caibarién. Nuevitas, Puerto Tarafa, Manatí (Victoria de las Tunas). Puerto Padre. Chaparra, (Holguín, Velasco y Bocas), Vita, Banes, Mayarí, Antilla Preston. Sagua de Tánamo. (Cayo Mambí). Baracoa. Guantánamo y Santiago de Cuba.

COSTA SUR:—Cienfuegos. Casilda. Tunas de Zaza, Santa Cruz del Sur. Manopla. Guayabal Manzanillo Campechuela. Media Luna. Niquero. Ensenada de Mora y Santiago de Cuba.

COSTA NORTE DE VUELTA ABAJO:—Bahía Honda, Rio Blanco, Berracos, Puerto Esperanza, Santa Lucía, (Minas de Matahambre) Río del Medio. Dimas. Arroyos de Mantua y La Fé.

Jamaica, Kingston; Puerto Rico. San Juan. Ponce. Mayagüez y Aguadilla; República Dominicana. Santo Domingo. San Pedro de Macorís y Puerto Plata; Haití. Aux-Cayes y Port au Prince.

E1075 y E1076 Indf. En.

Vapores Correos de la Compañía Trasatlantica Española

SERVICIOS REGULARES DE PASAJE, CARGA Y CORRESPONDENCIA.

VERACRUZ

LINEA RAPIDA PARA NUEVA YORK Y NORTE DE ESPAÑA
Próximas salidas:

PARA VERACRUZ 48 horas de viaje		PARA NEW YORK, VIGO, CORUÑA, GIJON, SANTANDER Y BILBAO	
«Cristóbal Colón»	7 Ene.	«Cristóbal Colón»	14 Ene.
«Alfonso XIII»	1 Feb.	«Alfonso XIII»	10 Feb.
«Cristóbal Colón»	4 Mar.	«Cristóbal Colón»	12 Mar.
«Alfonso XIII»	1 Abr.	«Alfonso XIII»	10 Abr.
«Cristóbal Colón»	2 May.	«Cristóbal Colón»	10 May.
«Alfonso XIII»	1 Jun.	«Alfonso XIII»	10 Jun.
«Cristóbal Colón»	2 Jul.	«Cristóbal Colón»	10 Jul.

LINEA PARA NUEVA YORK, CADIZ Y BARCELONA
Próximas salidas:

«Buenos Aires»	5 Ene.	«Manuel Calvo»	16 Abr.
«Marqués Comillas»	1 Feb.	«Manuel Arnus»	2 May.
«Manuel Calvo»	14 Feb.	«Marqués Comillas»	1 Jun.
«Manuel Arnus»	4 Mar.	«Manuel Calvo»	16 Jun.
«Marqués Comillas»	1 Abr	«Manuel Arnús»	2 Jul.

MAGNIFICAS CAMARAS. AMPLIOS COMEDORES PARA PASAJEROS DE TERCERA CLASE SERVIDOS POR CAMAREROS. EXCELENTES MENUS CON VINOS.

ESTOS VAPORES ATRACAN A LOS MUELLES DE HAVANA DOCKS CORPORATION.

Para más informes, dirigirse a:
MANUEL OTADUY
AGENTE GENERAL
Palacio Lonja. Teléfonos A-6588 y A-7900. Apartado 707. Habana.
E1081 Indf. En.

INGLES

CON DISCO FONOGRAFICO MUESTRA GRATIS

Método nuevo Garantizamos por escrito que Ud. hablará, leerá y escribirá correctamente el inglés en poquito tiempo 20 años de éxito Pida informes hoy

INSTITUTO UNIVERSAL (P56) 1265 LEXINGTON AVE NEW YORK
Sírvase enviarme sin obligación ninguna muestra gratis y completos informes:
Nombre.................. Dirección..................

ACERTADA DESIGNACION DE LA POLICLINICA NACIONAL

Nuestro distinguido amigo el Dr. Gonzalo Estrada de la Riva, ha sido nombrado Especialista de Enfermedades de las Vías Respiratorias de la Policlínica Nacional Cubana. Este nombramiento ha sido acogido con general beneplácito, por tratarse de un reputado galeno que goza de muchas simpatías.

Felicitamos al Dr. Estrada por su nombramiento y a la Policlínica por el acierto que ha tenido al hacer tal designación.

PROFESIONALES

ABOGADOS Y NOTARIOS

DR. MANUEL PEREZ Y PICO
ABOGADO

Asuntos criminales, civiles, mercantiles y administrativos. Ventajas especiales para mandatarios y procuradores. Seriedad y rapidez en la tramitación.

BUFETE: E. Villuendas número 13. (altos). Teléfono M-6274.
E2023 v6 Marz.

CIRUJANOS DENTISTAS

DR. SALVADOR VIETA Y MORE
Cirujano Dentista

Curaciones rápidas de todas las afecciones de la boca por procedimientos modernos, especialidad en piorrea, abcesos y curaciones de todos los dientes, muelas y raíces desahuciadas, evitando las extracciones. Haciéndose cargo además de todos los trabajos concernientes a su profesión. Consultas y operaciones: De 2 a 5, Calle M entre Línea y 13, Vedado. Teléfono F-4677.
6650 27-29 Marz.

DR. VALDES MOLINA

DENTISTA. GALIANO 9, A, ALTOS Dentadura $15. Puentes $5. Empastadura $2. Limpieza $3. Consulta de 8 a 7 p. m., se garantiza. Teléfono A-8583.
P 6948 28-30 Marz.

DOCTORES EN MEDICINA

RIÑON. VIAS URINARIAS

Consultas diarias, 5 a 8 (noche) Martes, Jueves, Gratis. Reconocimientos pagos. San Rafael 102. Teléfono U-1680. Impotencia. Cura especial del flujo. Análisis en general. Tratamientos eléctricos. Piel, Sífilis.
6159 25-12 Marz.

DR. ISIDORO AGOSTINI

De la Facultad de Columbia en Nueva York.

Ha trasladado su domicilio y Consultorio a la calle J. núm. 2, próximo a Calzada. Vedado. Consultas de 1 a 3 p. m. Teléfono F-3349.
P 6977 28-7 Marz.

COMADRONA

AMPARO VIÑALS, Comadrona de las Hijas de Galicia, y particular, ofrece sus servicios, precios módicos, consultas gratis, diarias, hago asistencia, últimos procedimientos modernos, Marqués González 63 entre Sitios y Maloja. Teléfono U-2826.
Prof. 5182 18-5 Marz.

GIROS Y LETRAS

J. BALCELLS Y CIA.

S. en C. San Ignacio 33 Hacen pagos por el cable y giran letras sobre New York, Londres, París y sobre todas las Capitales de España, Islas Baleares y Canarias. Agentes de la Compañía Inglesa de Seguros Contra Incendios «The Royal». Administración de Bienes.
E1073 Indf. En.

N. GELATS Y COMPAÑIA
BANQUEROS

Hace pagos por el cable. Facilita cartas de crédito y giran pagos por cable. Giran letras a corta y larga vista sobre todas las Capitales o Ciudades importantes de los Estados Unidos, México y Europa, así como sobre todos los pueblos de España, Londres, París, Hamburgo, Madrid y Barcelona.
E1080 Indf. En.

CAJAS RESERVADAS

Las tenemos en nuestra bóveda, construídas con todos los adelantos modernos y las alquilamos para guardar valores de los interesados. En esta oficina daremos todos los detalles que se deseen.

N. GELATS Y COMPAÑIA
106 Aguiar 106, esq. a Amargura.
E1078 Indf. En.

ALQUILERES

A-1 — Habana

SE ALQUILA LA CASA
Peñalver número 100, bajos, derecha. Informan en Monte 374. Telf. A-5040.
A1 7441 2 mar 6

INFANTA Y ZAPATA
Se alquila esta esquina propia para comercio o industria. Informes en la misma.
A1 7429 2 mar 6

SE ALQUILA el primer piso de la bonita casa acabada de construir, Consulado 9 esquina a Refugio con sala, dos cuartos, un baño de color, de lujo, comedor y cocina. Informan, F-2115. Llave en la bodega.
A1 7462 2 mar 7

ALQUILO altos Chacón 6, entre Cuba y Aguiar. Recibidor, sala, cuatro cuartos, comedor, baño completo, cocina carbón, servicio criada, llaves en los bajos. Informes: teléf. F-6581.
A1 7307 2-5 Marz.

ALQUILO piso alto, Suárez núm. 100, esquina Alcantarilla. Informes en la Bodega.
A1 7334 2-8 Marz.

MALECON 75 entre San Nicolás y Manrique, alquilo modernos y lujosos primero y segundo pisos altos, juntos, $160. Llaves, portero de San Lázaro 222-224. Informes, M-1241.
A1 6812 27 mar 5

PISOS EN LA HABANA

Gloria 48
bajos, con tres habitaciones, etc., solamente $34.00

Monte 172
altos, con seis habitaciones, etc., en $65.00

Obrapía 50
primer piso, con 4 habitaciones y demás $65.00

THE TRUST COMPANY OF CUBA
Informes en el
Departamento de Bienes
Obispo 53 — M-6917
A1 7500 3-8 Marz.

MISION 104, altos. Casa nueva, sala, saleta, tres habitaciones, baño lujoso intercalado, grande cocina. Precio muy bajo. Informes: teléfono F-3962.
A1 7510 3-10 Marz.

MALOJA 162, esquina Escobar, altos, moderna. Sala, saleta, tres cuartos, baño, cocina gas, 35 pesos. Llave bajos. Teléfono F-5726.
A1 7490 3-7 Marz.

ALQUILO casa una planta, moderna, Franco B casi esquina Desagüe. Sala, saleta, tres habitaciones, comedor, baño, cocina, alquiler baratísimo. Llaves, Franco A casi esquina Desagüe.
A1 7132 1 mar 6

ALQUILERES

ALQUILO Cuba 89, bajos y primer piso, compuestos de sala, saleta, comedor, cinco grandes habitaciones, cocina, baño y doble servicio sanitario, 40 pesos. Llave bodega esquina. Informan Los Grandes Almacenes El Número 15. Monte 15. Tel. A-2503.
A1 6321 23-5 Marzo

SAN LAZARO 200 y Malecón 62. Se alquilan apartamentos y habitaciones con luz y agua corriente. Precio de situación. Informa: Encargado. Teléfonos A-6189, M-2863.
A1 6523 26-8 Marz.

SAN LAZARO 98, bajos, propios para familia de gusto, consultoría, profesional, sala, comedor, tres cuartos, baño intercalado, hall. Informes: M-2863, F-2124. Llave en los altos.
A1 6003 23-5 Marz.

SE ALQUILAN casas modernas de 2 y 3 habitaciones en las calles de Monte y Cristina, al lado del Mercado único. Informan en Cristina número 4-B.
A1 6479 26-28 Marz.

VILLEGAS 109
casi esquina Muralla, gran piso, cinco habitaciones, sala, comedor, servicios, Modernistas. Precio: 60 pesos. También, gran salón, 500 metros, 150 pesos. F-5506.
A1 6640 28-8 Marz.

SE ALQUILA mejor lugar en la Habana para un garage, tiene nave, una casita y 1,600 metros planos, la mayor parte del tráfico de la Carretera Central desde Santiago de Cuba pasa por frente de ella. Calle Concha y Pérez, Luyanó. Su dueño: A. E. Kielly. Herrera 43. Teléfono I-2947.
A1 5344 19-6 Marz.

MODERNA, Monte 166, terraza, sala, saleta, cuatro habitaciones, baño intercalado, comedor, cocina, cuarto servicio de criados, patio. Carmen 8, teléfono A-2066.
A1 7043 28 mar 10

ALQUILAMOS CASAS

$55.00, Lucena 21 entre San Rafael y San José, primer piso moderno, sala recibidor, cuatro habitaciones, baño moderno, comedor, cocina gas, cuarto baños criados.

$55.00, Lucena 15 y medio, por San Rafael, segundo piso moderno, sala, saleta, cuatro habitaciones, comedor, baño, cocina gas, cuarto baño criados.

$55.00, San Rafael 153 esquina Hospital, primer piso, sala, comedor, cuatro habitaciones bajas, dos altas, baño moderno, cocina gas, servicio criados.

$40.00, San Rafael 153 esquina Hospital, bajos modernos, sala, saleta, tres habitaciones, baño moderno, cocina gas.

$33.00, Hospital 60 entre San Rafael y San José, sala, comedor, tres habitaciones, baño, cocina.

FERRETERIA, BELASCOAIN Y SAN RAFAEL. — U-5215.
A1 5954 23-7 Marz.

ALQUILO dos pisos en el (Edificio Recarey), Belascoaín 95; son de lo más hermosos; tienen tres habitaciones, sala y saleta decorados, gabinete, cuarto de criado y elevador.
A1 6715 27-5 Marz.

SE ALQUILA la casa Vives número 76 entre Florida y Alambique, planta baja, cuatro habitaciones y demás servicios. La llave en los altos. Precio rebajado. Informes, Framil, Oficios número 6. Telf. A-5524.
A1 6681 27 mar 7

SE ALQUILAN los bajos del Pasaje de H. Upmann núm. 13, entre Valle y Zapata, al fondo de Infanta, en $30. Informan: U-2311.
A1 5695 21-5 Marz.

SE ALQUILA espléndido segundo piso en Compostela núm. 88 entre Muralla y Sol, compuesto de sala, saleta, recibidor, tres cuartos, baño intercalado, comedor, hermosa terraza y cuarto y baño de criados. Precio de situación. Informan en Muralla número 71.-Tlf. A-3450
A1 6209 25-7 Marz.

SAN LAZARO 478, entre M. y N., se alquila la planta baja compuesta de portal, sala, tres cuartos, baño intercalado, comedor, pantry, cocina, cuarto y servicio de criados; garage para una máquina con cuarto para chauffeur. Precio: $75.00. Informan: Bufete de Arellano. A-2118.
A1 6871 28-14 Marz.

SE ALQUILAN espléndidos altos. Palacio de las Corbatas. Salud y Galiano.
A1 7406 2 mar 5

ALQUILO regia casa, Escobar 117, altos. Siete cuartos, tres baños, sala, saleta, comedor, sirve para tres familias, sociedad, club y lo que se quiera. Rebajada. Véala. Llaves en los bajos. Teléfono U-3058, entre Salud y Reina.
A1 5835 23-5 Marz.

AYESTERAN 12, entre Bruzón y Desagüe, al lado Litografía Ocáriz. Alquilo hermosas, modernas habitaciones con luz, $10. Llaves, encargado. Informes, M-1241.
A1 6811 27 mar 5

EN 40 PESOS, se alquilan los modernos y frescos altos de San José número 124-D, entre Lucena y Marqués González, compuestos de sala, comedor, corrido, cuatro habitaciones, baño completo, intercalado, con abundante agua, por tener motor eléctrico para impulsarla; cuarto y servicio de criados. La llave en el número 124, D, bajos. Informes: Consulado 126, altos. Señor Francisco Torres.
A1 6891 28-10 Marz.

VIRTUDES Y GERVASIO
Alquilo hermoso piso de esquina a la brisa, recibidor, sala, cuatro habitaciones, comedor al fondo, baño intercalado, cocina gas. Informan en Gervasio y Virtudes. Bodega.
A1 6722 27-7 Marz.

CARDENAS 15, (altos), sala, saleta, tres cuartos y uno en la azotea, $40. Informan en la peletería La Horma Grande, Aguila 213.
A1 7596 3-7 Marz.

O'REILLY 80, entre Aguacate y Villegas. Casa moderna, tres plantas, juntas o separadas, los bajos hermosa nave propios para establecimiento, los pisos para familia de gusto, precio de situación; abierto todos los días. Informes: Amargura núm. 54. Tel. A-5269.
A1 7584 3-9 Marz.

VIRTUDES 28, entre Aguila y Amistad, se alquilan los altos, modernos, compuestos de 18 habitaciones con baños, propios para casa de huéspedes. Informan en los bajos. Teléf. M-9392.
A1 7574 3-6 Marz.

CERRADA DEL PASEO No. 7
Casa de sala, comedor, dos habitaciones, baño intercalado y cocina. Renta $35. La llave en el departamento número 5. Informes: teléfonos A-9738 y F-3365.
A1 7357 2-8 Marz.

EN 34 PESOS se alquilan los modernos altos de Benjumeda número 56, entre Marqués González y Oquendo, acabados de pintar, compuestos de sala, comedor, tres habitaciones, baño completo intercalado, calentador. La llave en la bodega esquina Oquendo. Informes: Consulado 126, altos. Señor Francisco Torres.
A1 6889 28-10 Marz.

SE ALQUILAN los modernos y hermosos altos de la casa San Lázaro 84, compuestos de sala, saleta, cinco habitaciones, tres en el piso principal y dos en la azotea, comedor, cocina, baño intercalado moderno y servicios sanitarios, teniendo las dos habitaciones de la azotea su cocina y servicios. Informan en San Lázaro 84, bajos.
A1 7431 2 mar 12

ALQUILERES

SE ALQUILA la casa Compostela 154 bajos, con sala, cuatro habitaciones y demás servicios, precio reducido. La llave en la lechería del frente. Informes, Framil, Oficios No. 6. Telf. A-5524.
A1 6677 27 mar 7

REBAJADOS A 40 Y 45 PESOS
Se alquilan primero y segundo piso de la casa Calzada de Jesús del Monte 137 y segundo piso de la casa Calzada de Jesús del Monte 137 A, completamente modernos con sala espa... recibidor, comedor, cuatro cuartos, baño intercalado completo, cocina gas y calentador, pasillos y cuarto de criados con sus servicios, todo en magnífico estado y situado antes del puente Agua Dulce. Para verlos la encargada al fondo de la misma o sea San Joaquín 128, bajos. Para informes, señor Manteca, Cuba 76.
A1 6749 27 mar 9

OTRA VEZ REBAJADOS
Se alquila el hermoso primer piso de la casa Prado 11, con sala, recibidor, cinco cuartos, baño intercalado completo, comedor al fondo y demás servicios, se da barato. Informes, señor Manteca, Cuba 76 y 78. Para verlos en la misma, Prado 11, de 2 a 5 de la tarde.
A1 6747 27 mar 9

ANIMAS 127, se alquila la planta baja compuesta de sala, comedor, cinco cuartos, baño, cocina, patio y traspatio. Precio: $65.00. Informan: Bufete de Arellano. A-2118.
A1 6872 28-14 Marz.

ALQUILO MODERNA casa en Arbol Seco 71-A, bajos, y 65, altos, entre Santo Tomás y Benjumeda, compuesta: De sala, recibidor, tres habitaciones, baño completo, cocina de gas, con calentador y comedor. Precio $35.00. Más informes al teléfono U-1478. U-3024.
A1 5817 23-10 Marz.

$30.00 BAJOS NUEVOS. Dos habitaciones, sala comedor, baño completo intercalado, cocina de gas, calentador. Entre dos líneas de tranvías. Vigía y Fernandina.
A1 5124 18-5 Marz.

SAN RAFAEL 120½, entre Gervasio y Escobar. Alquilo en lo mejor de la Habana, los espléndidos altos que tienen sala, saleta, gobinete, tres habitaciones, más dos altas.
A1 6716 27-5 Marz.

MAZON 31, se alquila la planta baja compuesta de sala, comedor, tres cuartos, baño intercalado, cocina y servicio de criados. Precio: 45 pesos mensuales. Informan: Bufete de Arellano. A-2118.
A1 6868 28-14 Marz.

PRADO 38
Se alquilan altos esta gran casa muy amplia, fresca, modernizada, baños intercalados, cielos rasos, precio rebajado. Véala: 2 a 5. Informes: Cuevas. M-9896.
A1 6952 28 mar 9

ALQUILO HERMOSO PRINCIPAL
en moderno edificio, Condesa 46-B, esquina Lealtad. Sala, comedor, dos amplias habitaciones, baño intercalado, cocina gas, lindísimo piso, sumamente baroto, llave Carnicería. Lealtad y Peñalver.
A1 6879 28-5 Marz.

SE ALQUILA el segundo piso de Lealtad 33 A, entre Lagunas y Animas. La llave en el primer piso. Informan, teléfono FO-7909.
A1 6105 24-26 mr 6

SE ALQUILAN los altos de la casa Hospital núm. 7, altos, entre Neptuno y San Miguel, compuesta de sala, saleta, tres cuartos, comedor al fondo, servicio sanitario completo, y un gran salón en los altos, con su servicio independiente. Puede verse a todas horas. Informan en el teléfono F-4540.
A1 6917 28-7 Marz.

SE ALQUILA el segundo piso de Neptuno número 16, compuesto de cuatro cuartos, recibidor, comedor y dobles servicios sanitarios. Informan en los bajos, La Equidad.
A1 7120 1-7 Marzo

MONTE 397, casitas con todo servicio, dos habitaciones, cocina, patio, $14, $16. Habitaciones departamentos tres piezas, $9, $10, $12. Sol 79, habitaciones, departamentos, $6, $8, $15.
A1 6926 28-5 Marz.

BLANCO 13, entre Colón y Trocadero. Se alquilan bajos. Sala, saleta, tres cuartos, baño intercalado, cocina de gas. Llave enfrente. Informes allí, de 3 y media a 5.
A1 6827 28-8 Marz.

SAN NICOLAS 28, acera brisa, una cuadra Galiano, dos Malecón, espléndidos y modernos bajos, cuatro habitaciones, demás comodidades, servicio criados. Informan: Muralla 111. A-7468.
A1 6957 28-7 Marz.

BAYONA 11, cerca Merced, espléndidos bajos, una sola planta, sala, comedor, tres habitaciones, una en la azotea. Precio de situación. Llave Bodega Merced. Informan: A-7468.
A1 6958 28-7 Marz.

EN 30 PESOS
Se alquila el bonito piso primero de San Joaquín 128, pegadito al puente de Agua Dulce, buen barrio, con sala, recibidor, tres cuartos, baño intercalado completo, cocina de gas y calentador, todo moderno y con servicios para criados, para verlo, San Joaquín 128, bajos. Informes, señor Manteca, Cuba 76.
A1 6746 27 mar 9

SE ALQUILA la casa Campanario 169, la llave en la bodega de Sitios. Informan, Manzana de Gómez, peletería La Bomba, teléfonos A-2989, A-6490. Precio, $25.
7023 28 mar 5

SE ALQUILAN los bajos de San José 98. Sala, saleta, 4 habitaciones, cocina, comedor, patio, baño intercalado, y servicio criados, la llave joyería. Informes, Neptuno 39, La Regente. A-4376.
A1 6859 28 mar 8

ALQUILO JESUS PEREGRINO 53 y bajos de Marqués González 33. Ambas muy modernas y próximas a Carlos III. Teléfono M-7450.
A1 6816 28-8 Marz.

SE ALQUILA en 23 pesos la casa de Cienfuegos 68, primer piso, alto, sala, cuarto, baño y servicio moderno. Informes, teléfono M-5503. Villamil.
A1 7013 28 mar 7

ALQUILO altos, comedor, sala, tres habitaciones, muy amplias, ventilados y claros. Espada entre San José y San Rafael. Llaves el papel lo dice. Informes: I-6366.
A1 7518 3-8 Marz.

ALQUILO bajos, sala, comedor, tres habitaciones, servicios, $28. San José 158. A, esquina Espada. Llaves San Rafael y Espada (Bodega). Informes: I-6366.
A1 7517 3-6 Marz.

SE ALQUILA la casa Amistad 102, segundo piso, izquierda, compuesta de sala, saleta, cuatro cuartos, comedor, cocina, baño intercalado y cuarto y servicios de criado. La llave e informes en Amistad 87. Teléfono A-4006.
A1 7521 3-11 Marz.

ESCOBAR 188, a cuadra y media de Reina, entre Estrella y Maloja, acera de la brisa. Lindos altos recién fabricados; pintados en colores. Gran sala, comedor, dos grandes habitaciones. Baño completo, calentador, cocina de gas. 42 pesos.
A1 7478 3-5 Marz.

SE ALQUILAN Bernaza 18, primero, derecha, en 45 pesos; Zulueta 36-F, altos, en 100 pesos y los bajos de Cárdenas 5, en 40 pesos y Cárdenas 64 en 35 pesos. Llaves e informes: Zulueta 36-G. Teléf. A-9266.
A1 7476 3-13 Marz.

SE ALQUILA la casa Marina número 10, con portal, sala, comedor, tres cuartos, cocina, servicios sanitarios y patio. Las llaves en la bodega de al lado. Informan, García Tuñón, Aguiar y Muralla. Telf. A-8786.
A1 7282 2 mar 5

ALQUILERES

AVENIDA Menocal, se alquilan casas 108 B, altos y bajos, 108 C y 108 D, bajos, casi esquina Neptuno, media cuadra iglesia Carmelitas, acabadas de pintar. Llave esquina, bodega. Informan, Galiano 54. Teléfono A-4655.
A1 7033 28 mar 6

ALQUILO Damas 14, altos, a media cuadra Secretaría O. Públicas, con sala, comedor, cuatro cuartos, servicio, cocina y una habitación alta, con servicio, la llave en los bajos. Informan, F-1163.
A1 6980 28 mar 6

ALQUILO hermoso piso alto, moderno, con sala, comedor, dos habitaciones, baño intercalado, cocina. Informes: Bodega. Teléfono M-4274. Habana esquina Luz.
A1 7351 2-7 Marz.

SE ALQUILA en Aguacate 63, esquina a Muralla, un primer piso, con sala, comedor y tres cuartos. Informan en la misma.
A1 6976 28-8 Marz.

Casas de Balcells

AMARGURA 18. Se alquila esta casa con bajos propios para almacén y vivienda en los altos. $75.00.

CASTILLO 19. Amplio local, propio para industria y comercio. Inmediato a la Calzada del Monte.

INDIO 36. Planta alta, con sala, comedor y tres cuartos en $30.00.

INFANTA 42-A. A tres cuadras de la esquina de Tejas y próxima a la calle de Universidad, se alquila esta casa con sala, comedor, tres cuartos y servicios en $40.00.

LAGUNAS 111. Se alquilan los altos con sala, comedor y tres cuartos. en $42.00.

MONTE 473. Se alquila el piso alto, izquierda, amplio, cómodo y propio para numerosa familia. $85.00.

MONTE 475. Espacioso local apropiado para tienda o almacén se alquila en $60.00.

PRADO 96. En la acera de la sombra se alquila el segundo piso alto. Tres cuartos, sala, saleta, recibidor, despacho, comedor, cocina de gas, baño intercalado, despensa, cuarto y servicio para criados en $130.00.

ROMAY 30 Y 38. Se alquilan en $32.00 estas casas inmediatas a Monte, con sala, comedor, tres cuartos y servicios.

SOLEDAD 36 entre Salud y J. Peregrino. Se alquilan varias casas con sala, comedor y tres cuartos en $34.00. En la misma manzana, otras de $31.00 y $27.00.

Para informes sobre las anteriores casas, dirigirse a J. Balcells y Cía., San Ignacio 33. Teléfono A-2766.
A1 6968 28-7 Marz.

VIGIA 11 entre Fernandina y Castillo, alquilo modernos altos, $23. Sala, comedor, dos habitaciones, baño completo, cocina. Llaves, la misma. Informes, M-1241.
A1 6810 27 mar 5

PRADO, ESQUINA
Acera de sombra, fresca, cerca del Malecón, tres pisos, para club, conservatorio, familias o comercio. Se utorizan reformas. A-6249, M-6589, M-3813.
A1 7095 1 mar 6

NEPTUNO Y AGUILA
Moderno edificio, alquilo piso fresquísimo, sala, comedor, tres habitaciones, lujoso baño, cocina, limpieza escalera. Informan barra planta baja, M-8049, M-5740.
A1 7142 1 mar 6

SE ALQUILA el segundo piso moderno de Rayo 37 entre Reina y Estrella; sala, saleta, cuatro cuartos, baño intercalado, comedor al fondo, etc. Informa en los bajos, el portero.
A1 9239 1-6 Marzo

ALQUILO primer piso de Ave. República 313, construcción moderna, decorada, sala, comedor, cuatro cuartos, baño intercalado, pantry, servicio criados. Informan: café Vista Alegre; teléfonos: U-1896 y U-6862.
A1 7274 2-10 Marz.

ALQUILO casa en Peñalver 5, cuadra y media de Monte en 32 pesos; tiene sala, comedor, tres cuartos, cocina y servicios sanitarios.
A1 7285 2-5 Marz.

SE ALQUILAN los altos modernos de la casa Hospital número 16 entre Jovellar y Vapor, compuestos de sala, saleta, tres habitaciones, baño intercalado, comedor, cocina y servicios de criados. La llave en los bajos. Informan: Doctor Luis Grau. Oficios 22, altos; teléfono M-9838.
A1 7280 2-6 Marz.

DOS CASAS de moderna construcción con sala, comedor, cuatro habitaciones, baño intercalado, cocina, cuarto y servicios de criados, en la calle de Concordia número 185, altos y bajos. Véala y pregunte precio, se dá muy barata. Informan: Bufete Morales y Solís. Manzana de Gómez, Dpto. 525. Teléf. A-9250.
A1 7290 2-7 Marz.

ABOGADOS
Buena oficina se alquila en O'Reilly 40, esquina Aguiar. Conserje informa. También sirve para otros profesionales y para comercio.
A1 7294-95 2-16 Marz.

SAN NICOLAS 144, casi esquina Reina, primer piso, sala, recibidor, comedor, cuatro cuartos, baño completo, cocina gas. nforma: Luis Galbis, Prado 45, de 4 a 6.
A1 7291 2-9 Marz.

SE ALQUILAN el piso bajo y segundo piso de la casa Obrapía número 72. Las llaves e informes, Oficios 12, M-3741.
A1 7322 2-9 Marz.

SAN LAZARO 161, entre Campanario y Perseverancia, primer piso alto, moderno, tres habitaciones y dos baños. Informes: F-1036.
A1 7323 2-5 Marz.

CERRADA DEL PASEO No. 7
Dos cuartos en la azotea, amplios y ventilados, con sus servicios y baño. Renta $15.00. Informes: Teléfonos: A-9738 y F-3365. La llave en el departamento núm. 5.
A1 7358 2-8 Marz.

MONT7 67, hermosa residencia frente a la principal Avenida del Parque de la Fraternidad, propia para numerosa familia, consultorio médico, notaría o industria, pisos de mármol, amplísimos salones y habitaciones, dos baños completos, cuartos altos para servidumbre y sus servicios. Precio rebajado. Informan: Goizueta. Teléf. U-4606.
A1 7356 2-6 Marz.

BAJOS MODERNOS $40
Se alquilan, Marqués González y Sitios. Sala, recibidor, tres habitaciones, baño completo, comedor, cocina de gas, patio y traspatio. Llave esquina Bodega. Teléfono F-3813.
A1 7342 2-5 Marz.

LEALTAD Y SITIOS
Se alquila una casita moderna, bajos, con sala, comedor, una habitación y servicios modernos. La llave en la Bodega. Teléf. M-5008.
A1 7340 2-5 Marz.

SUBIRANA 44, bajos, sala, comedor, tres cuartos, baño completo, cuarto criados, servicio cocina. Llave bodega. Subirana y Peñalver. Informes: I-2191. Las hay más pequeñas.
A1 6882 28-5 Marz.

SAN RAFAEL 26, altos, primer piso, alquilo. Alquiler rebajado punto céntrico, agua siempre. Propio para un matrimonio. Véalos; la llave en la Joyería, Relojería y Optica «La Duquesa». San Rafael 26, casi esquina a Aguila.
A1 7368 2-5 Marz.

M.E.C.D. 2016

ALQUILERES

MALECON 338

Entre Belascoaín y Gervasio, se alquilan dos espléndidos y frescos pisos altos, compuestos de terraza, sala, saleta, cuatro grandes cuartos baño completo, cocina y calentador de gas, cuarto y servicios de criados, agua abundante. Se exigen referencias. Precios razonables. Informan, M-3032. La llave la tiene el portero
A1 7433 2 mar 6

SE ALQUILAN las casas siguientes: Chacón 27-A, sala, saleta, dos cuartos, buenos servicios, punto inmejorable, gana 30 pesos. Misión 90, sala, saleta, tres cuartos, buen baño, gana $28. Aguila 210, sala, comedor, cuatro cuartos, sus servicios, gana $30. Aguila 276, sala, comedor, tres cuartos, gana $30. Neptuno 218. U-3515.
A1 7562 3-6 Marz.

PROPIA PARA CASA de huéspedes, oficina o sociedad, se alquilan los frescos y bien situados bajos de Consulado 124 esquina a Animas, compuestos de sala, comedor, siete habitaciones con vista a las calles de Consulado y Animas; con pisos de mármol y espaciosos pasillos, delante de las mismas y tres habitaciones interiores con sus servicios sanitarios y agua corriente en todas las habitaciones; espacioso salón al fondo y cuarto y servicio para criados. Informan al lado; en los altos del número 126. Señor Francisco Torres.
A1 6893 28-10 Marz.

HABANA 3, se alquilan los altos compuestos de sala, dos cuartos, servicios sanitarios y cocina. La llave en los bajos. Precio: $35.00. Informan: Bufete de Arellano. A-2118.
A1 6874 28-14 Marz.

SE ALQUILAN los altos de Belascoaín 39, compuestos de sala, saleta y baño intercalado, cuarto y servicio para criados. La llave en los bajos Telf. L-3601.
A1 7036 28 mar 6

SE ALQUILAN los espléndidos bajos de Zulueta 38, propios para regular familia, se pueden ver a todas horas. Informan, Prado 111, teléfono A-1544.
A1 7159 1 mar 6

ALQUILO casas una planta, Desagüe 61 y 63 entre Oquendo y Franco, sala, saleta, dos habitaciones, baño. alquiler baratísimo. Llaves, Franco A, casi esquina Desagüe.
A1 7131 1 mar 6

OQUENDO 16 A Y B bajos, sala tres cuartos, baño, comedor, cocina y servicios. Llaves en la bodega esquina a San Miguel Tlf. F-5409
A1 7389 2-7 Marz.

ALQUILO segundo piso San Rafael núm. 122, esquina Gervasio. Sala, comedor, tres habitaciones, cuarto y servicio criados. Informan: A-2524. Llave en la Bodega.
A1 7335 2-8 Marz.

PRADO 29, se alquila la planta baja, actualmente ocupada por exhibición de lámparas, informan en dicha casa y teléfono A-8786. García Tuñón y Compañía. Muralla y Aguiar.
A1 7281 2 mar 5

SE ALQUILA en Estrella 237, altos y bajos, entre Infanta y Ayesterán. compuesta de sala, saleta, tres habitaciones, baño y cocina de gas. Informa Luis González, U-1157.
A-1 7630 3—9 Marzo.

OQUENDO 5-D

Alto y bajo, sala, saleta, cinco habitaciones, comedor, cocina de gas y carbón, dos baños modernas, lavadero de ropa. Precio $55,00. Informan F-2134.
A-1 7638 3—9 Marzo.

CARLOS III, No. 16-C

Sala, saleta, cuatro habitaciones, baño intercalado, cocina de gas y carbón. Precio: 55.00 pesos. Informan: F-2134.
A-1 7640 3—9 Marzo

SE ALQUILA

Frente al Parque Maceo, Vento 15, casi esquina a Marina, un hermoso piso alto compuesto de recibidor sala, gabinete, cuatro cuartos, baño intercalado, comedor al fondo, patio, cocina de gas, cuarto y servicios de criados. Informan F-2833.
A-1 7622 3—8 Marzo.

REINA 28

Alto, sala, recibidor, cinco habitaciones, baño, comedor, dos habitaciones en la azotea; cocina de gas y carbón. Precio $90.00, Informan: F-2134.
A-1 7644 3—9 Marzo.

VALLE 36 esquina a Basarrate se alquila una casa con sala, comedor y cuatro cuartos.
A1 7666 3-6 Marzo

NEPTUNO 134 altos, entre Lealtad y Escobar gran sala, saleta, 3 cuartos corridos y 2 en la azotea. Buena cocina y baño completo en la misma informan Tel. M-7536.
A-1 7686 3—7 Marzo.

DESAGUE 20 entre Marqués González y Oquendo. Alquilo moderna casa $34.00. Sala; comedor; dos habitaciones; baño intercalado; cuarto servicio de criado; cocina; patio; traspatio. Llave al lado. Informes M-1241.
A1 7711 3-8 Marzo

JOVELLAR núm. 8, entre Aramburo y Hospital, magníficas casas altas y bajas, compuestas de sala, saleta, tres grandes habitaciones, baño intercalado, completo, comedor, cocina, cuatro servicios criados, patio, cocina, calentador gas. Informes: la misma. M-1429, U-2259.
A1 7759 4-14 Marz.

ARAMBURU y Animas. Alquilo modernos pisos altos y bajos. Sala, comedor, dos y tres habitaciones, baño y cocina. Alquileres módicos. Manzana de Gómez 260. A-2021.
A1 7747 4-9 Marz.

ALQUILO los altos de Bruzón núm. 8 casi esquina a Ayesterán; preciosos La llave en la bodega de Ayesterán esq. a Bruzón. Detalles: teléfono M-5274.
A1 7741 4-12 Marz.

ALQUILO en $25 los altos, Fernandina 59, la llave los bajos; informes: Concha 37; teléfono X-2686.
A1 7716 4-7 Marz.

ALQUILAMOS primer piso Belascoaín esquina San Miguel, altos, peletería La Noble Habana, propio para gabinete o dos familias por su distribución: sala. recibidor, comedor, cinco habitaciones; doble servicios; tres terrazas; el mejor punto; vistosos; Belascoaín 61¼, primero, baratísimo.
A1 7783 4-12 Marz.

SE ALQUILA barata los altos de Animas 90, entre Galiano y San Nicolás, con sala, comedor, cuatro grandes habitaciones, baño, cocina, cuarto y servicio criada.
A1 7785 4-7 Marz.

27 PESOS, Belascoaín esquina San Miguel, altos de la peletería La Noble Habana, tercer pisito, es propio para matrimonio; muy fresco; independiente; el mejor punto.
A1 7782 4-9 Marz.

O'REILLY 82 ESQ. A VILLEGAS

se alquila el tercer piso. La llave en los bajos. Teléfono I-3407.
A1 7612 3-6 Marz.

ALEJANDRO RAMIREZ 4, entre Calzada de Jesús del Monte y Omoa, frente al costado de la Quinta Dependientes. Alquilo casas modernas interiores independientes desde $17.00 con luz. Sala; comedor; cuarto; baño; cocina. Llaves encargado. Informes M-1241.
A1 7710 3-8 Marzo

SE ALQUILA una accesoria en Jesús Peregrino y Santiago. Precio de situación. Informa Luis González, U-1157.
A-1 7636 3—9 Marzo.

SE ALQUILA una accesoria en Morales casi esquina a Infanta Precio de situación. Informa Luis González U-1157.
A-1 7637 3—9 Marzo.

SAN LAZARO 323, bajos, entre San Francisco e Infanta. Sala, comedor, cuatro habitaciones, baño y cocina. La llave en la bodega Informes: Habana 186. Teléfono M-1541.
A-1 7645 3—10 Marzo.

LEALTAD 3, se alquila el segundo piso compuesto de sala, recibidor, un cuarto magnífico, cocina, cuarto y servicio de criados. Precio: $40.00. Informan: Bufete de Arellano. A-2118.
A1 7608 3-14 Marz.

ALQUILERES

NEPTUNO 216, altos, sala, cuatro grandes habitaciones, baño completo, comedor corrido, cuarto y servicio criados. Llaves bodega esquina Oquendo. Informes: Habana 186. Teléfono M-1541.
A-1 7646 3—10 Marzo

SE ALQUILA la planta baja, Valle 5-D, en $35.00. Tiene sala, saleta, tres cuartos, comedor y baño. Informan Teléfono A-1481, Cerro 436. La llave en los altos.
A-1 7528 3—7 Marzo.

GRAN PISO alto, moderno, Aguiar 10 entre Peña Pobre y Monserrate. Sala, comedor, tres cuartos, baño completo intercalado, cuarto y servicios de criados. La llave en el bajo. Informes: Obispo 16.
A-1 7551 3—9 Marzo.

FRENTE al parque Maceo, se alquilan modernas casitas, altos y bajos, sala, comedor, tres cuartos, baño intercalado y patio. Marina 21 La llave en la fonda. Informes, Obispo 16.
A-1 7546 3— Marzo.

SE ALQUILA piso alto, Consulado 14, casi esquina Prado. Sala, comedor, tres cuartos, bajo completo, cuarto y servicios de criados. La llave en frente, número 7. Informes: Obispo 16.
A-1 7545 3—9 Marzo.

SALUD 152, altos, entre Oquendo y Marqués González, Sala, recibidor, tres cuartos, comedor, baño completo. La llave en la bodega. Informes: Obispo 16.
A-1 7544 3— Marzo.

SAN NICOLAS 65, (bajos), gran casa moderna, sala, comedor, cinco habitaciones, patio y servicios La llave en el alto. Informes Obispo 16.
A-1 7547 3—9 Marzo

PRINCIPE y Espada número 14, piso alto. Sala, comedor, tres habitaciones, baño completo, moderna. Llave en la bodega. Teléfono U-6894. Precio razonable.
A-1 7693 3—9 Marzo.

45 PESOS Trocadero 105 altos, sala, comedor, cuatro cuartos, baño completo, cocina gas, 20 pesos, Campanario 228. Informes Tel. U-4603.
A-1 7684 3—9 Marzo.

PRADO 107. Se alquilan los pisos principal y segundo, juntos o separados. Se componen cada uno de sala, recibidor, ocho habitaciones amplias, baño, hall, comedor y cocina, propios para casa de huéspedes o club. Precio: Se admiten proposiciones. Informan: Bufete de Arellano, Empedrado 16. Teléfono A-2118.
A1 7606 3-14 Marz.

A PRECIO de situación, alquilo una cómoda casita en Soledad 26 A, entre Zanja y San José. Informa la enpor teléfono FO-3271
A1 7005 28 mar 8

SE ALQUILA en $50.00 la casa Paula 84, con seis grandes habitaciones. Informan en la misma de 9 a 11 y de 2 a 5.
A1 7762 4-7 Marz.

ALQUILO bajos Rayo núm. 66, una cuadra Reina, tiene sala, comedor, tres habitaciones grandes, baño completo y cocina. Informan en la misma. Teléfono A-1529.
A1 7615 3-11 Marz.

SE ALQUILA moderno segundo piso, Refugio 9, entre Prado y Morro, muy frescos. Llaves e informes, primer piso.
A1 7583 3-6 Marz.

SE ALQUILAN altos y bajos, en San Rafael 141, 145, 161 entre Oquendo y Marqués González y Marqués González 6 entre San Rafael y San José, sala, comedor, tres o cuatro habitaciones, agua en abundancia, con motor. Precio de situación. Las llaves en la bodega. Informes. Obispo 16.
A-1 7554 3—9 Marzo

PRIMER PISO muy barato. Alquilo Esperanza 144, entre Figuras y Carmen. Sala, 3 cuartos, comedor, baño completo y cocina de gas. La llave en el segundo. Informes Amistad número 118. A-3756.
A-1 7555 3—6 Marzo.

A-2 Vedado y Príncipe

$30 PLAZA DEL MAINE $36

Tranvías M y 13 Casas: Sala a calle, 3 habitaciones, baño intercalado, cuarto y baño criada, cocina, comedor: ¡3 salidas! Modernísimo Edificio «Maine Apartments». (No otro «Solar grande» con una sola salida escalera común a familias y sirvientes). Su oficina 10 Minutos, dejando su familia «independiente», entre Línea, Parque y Malecón: frente Hotel Nacional Esquinas $45 y $40 Amuebladas, garages, farmacia Vea últimas rebajas. 47524 17 Junio

VEDADO 16 casi esquina a 23, alquilo una casita con sala, comedor, dos cuartos, baño, cocina, barata.
A2 6804 27 mar 9

SE ALQUILAN MUY BARATOS

Los altos calle C número 4, frente al parque Villalón, compuestos de terraza, sala, recibidor, cinco hermosas habitaciones, hall, baño intercalado, comedor, pantry, cocina, cuarto y servicios de criados, cuarto alto en la azotea. Informan en los bajos.
A2 6793 27 mar 6

C. entre 15 y 17. Chalet dos plantas, Renacimiento Español, acera sombra, cerca Colegio La Salle, cinco habitaciones dos baños, garage. Véalo de 2 a 5. Teléfono F-1168.
A2 6745 27-6 Marz.

ALQUILO amueblada con lujo, buena casa por un año o seis meses. Vedado. B. núm. 87, entre 9 y 11.
A2 6757 27-8 Marz.

ALQUILO frescos, modernos, altos, H. 227, entre 23 y 25. Terraza, sala, comedor, cuatro cuartos, baño intercalado, completo, pantry, cuarto y servicio criados. Llave 25 número 268 entre D. y E.
A2 5173 18-5 Marz.

SE ALQUILA en el Vedado, calle J número 9 entre 9 y 11, amplia casa, cinco habitaciones, dos baños, hall al centro, sótano con habitaciones, garage muy amplio, mucho patio, acabada de pintar. Precio rebajado. Puede verla, la llave en la misma. Informes, Framil, Oficios número 6, teléfono A-5524.
A2 6679 27 mar 7

ONCE entre 20 y 22, chalet nuevo, una cuadra de los tranvías de Línea, baño completo, agua caliente, $30. Informan, la bodega y teléfono A-1051.
A2 5974 23 mar 5

ALQUILO Quinta 42 y medio, entre Baños y D, a la brisa, acabada de pintar, frente colegio Dominicas, portal, cuatro cuartos, hall, saleta, servicio completo y patio. También alquilo 28 número 476 entre 2 y 14, a la brisa, moderna, con todas las comunicaciones en la esquina. Informan. teléfono F-5469.
A2 6512 26 mar 6

ALQUILO casa altos, situación ideal, cuatro habitaciones, baño, etc., cuarto criados, cerca Colegio La Salle. Calle D y 17, Vedado. Informes: Ferretería La Perla. F-1826.
A2 7317 2-5 Marz.

ALQUILO linda casita bajos, portal, sala, baño, cocina, etc. $22. Calle 24 entre 25 y 27, Vedado. Casa rústica.
A2 7318 2-5 Marz.

23 Y PASEO

Se alquilan los altos acabados de reformar, con dos baños, dos cocinas, dos terrazas, seis cuartos y demás comodidades, garage y cuarto de criados. Informan en los bajos. F-2727.
A2 7392 2-10 Marz.

VEDADO, se alquilan los bajos de la calle 23 número 450 entre 8 y 10, compuestos de jardín, portal, sala, comedor, pantry, cocina, tres grandes habitaciones, baño intercalado, cuarto y servicio de criados. Informan en la misma de 8 a 11 y de 2 a 5.
A2 7325 2 mar 7

SE ALQUILA moderno piso alto, en lujoso edificio, para familia corta con amplio garage privado, si se desea. Lugar ideal del Vedado. H número 184 entre 21 y 23. Informes el portero.
A-2 7550 3—9 Marzo.

SE ALQUILA en N. núm. 26, esquina 17, Vedado, linda casa, tipo chalet, jardín, portal, sala, comedor hall, cutro habitaciones, baño completo, patio y servicios de criados La llave de 2 a 5 p. m. Informes Obispo 16.
A-2 7549 3—9 Marzo.

ALQUILERES

VEDADO, 15 y 26, entre 24 y 26. Casa fresca, está en la loma, portal, sala, buena habitación, patio y servicios, $16. Rebajada. Informan, Bodega.
A2 7255 2-6 Marz.

VEDADO, se alquila la casa D 214 entre 21 y 23. La llave, D 212. Informan, teléfono FO-7909.
A2 6106 24 mar 6

SE ALQUILA el piso bajo de la casa calle 21 núm. 244, entre E y F, Vedado; se compone de sala, comedor, dos amplias habitaciones, baño completo, cocina y patio. Las llaves e informes al fondo en el Edificio Arcos, el Conserje Sr. Fermín.
A2 7321 2-9 Marz.

EN 30 PESOS, se alquilan las cómodas y ventiladas casas calle Agustín Alvarez, números 2 y 11, entre Marqués González y Oquendo, a dos cuadras de Belascoaín y a una del Nuevo Frontón, acabadas de pintar, compuestas de sala, saleta corrida tres habitaciones, patio y demás servicios. Vecindario de moralidad. Las llaves en el número 10. Informes: Consulado número 126 altos. Sr. Francisco Torres.
A2 6892 28-10 Marz.

EN 45 PESOS se alquilan los modernos y frescos altos de Diez número 199, entre 19 y 21, Vedado, y los altos de la esquina de Diez y Veintiuno, en 60 pesos, compuestos de sala, saleta, corrida, tres habitaciones, baño completo intercalado, colentador y servicios para criados. Las llaves en la misma. Informes: Consulado núm. 126, altos. Señor Francisco Torres.
A2 6890 28-10 Marz.

CALLE 13 entre L. y K., Vedado, frente Parque Pozos Dulces. Alquilo casa moderna, cuatro grandes cuartos, baño intercalado, cuarto criados, demás comodidades. Informan: F-2124.
A2 6877 28-8 Marz.

EDIFICIO TAVEL, 21 Y C.

Se alquilan casas con sala, comedor, cocina y baño, con dos y tres y cuatro habitaciones; otra con sala, cuarto, cocina y baño. F-6252 y U-1710.
A2 5474 20-22 Marz.

VEDADO. Alquilo modernos altos, 8 y 23, de sombra, sala, comedor, tres cuartos, baño completo, agua caliente, servicio criados, mucha azotea. ¡Veala! $45.00. FO-2342.
A2 6883 28-6 Marz.

VEDADO. Calle 27 entre F. y Baños, se alquila altos con tres habitaciones, baño intercalado, sala, comedor servicios de criados y garage. La llave e informan al doblar. J., 250.
A2 6699 27-9 Marz.

VEDADO, B número 2 entre Tercera y Quinta, alquilo nuevos espaciosos altos, terraza, sala, saleta, 5 grandes habitaciones, baño intercalado, comedor al fondo, patio andaluz, servicio completo de criados, agua abundante, muy barata. Informes, Tercera 49, Telf. F-4479.
A2 6992 28 mar 6

VEA REGIA CASA, calle 23 número 248, entre E. y F, Vedado. Admítense proposiciones de alquiler. Informan: teléfono A-6126 diariamente; excepto los domingos.
A2 7275 2-6 Mar.

SE ALQUILAN los espléndidos altos Paseo número 25, abierta de 4 a 6 Y los altos de 23 número 352; la llave en la Bodega. Informes locería" La República" Tlf. A-1796.
A2 6301 25-12 Marz.

VEDADO, se alquilan los altos de 21 entre 6 y 8, acera de la brisa, con cuatro cuartos, dos baños, terraza cubierta, cuarto y servicio de criados. La llave en los bajos. Informan, F-4383.
A2 7404 2 mar 7

LINEA Y M, ALTOS del Café. Se alquilan estos frescos y modernos altos compuestos de recibidor, sala, comedor, cuarto escritorio, cuatro habitaciones, baño completo, pantry, cocina, cuarto para criados con entrada independiente y sus servicios, garage con cuarto para el chauffeur y sus servicios. La llave en el café. Informan: «La Isla de Cuba; A-1112; preguntar por Luis Sánchez.
A2 7512 3-8 Marz.

ALQUILO altos modernos, I. número 207, entre 23 y 21, sala, recibidor, comedor, cuatro cuartos, baño intercalado, cuarto servicios criados. Llave e informes: calle 25 número 268, entre D. y Baños.
A2 7481 3-18 Marz.

SE ALQUILA hermosa casa, con siete habitaciones, en Alturas del Vedado. Calle 30 entre 25 y 27, Villa Valencia. Informan en Belascoaín 221. Teléfono M-1421.
A2 7586 3-9 Marz.

ALQUILO piso alto, Renacimiento español, calle I casi esquina a 23. Sala, tres habitaciones, baño, comedor, cocina gas y demás servicios. Gana $40.00. Llaves en la misma.
A2 7577 3-9 Marz.

DOS CASAS REGIAS

QUE OFRECEMOS EN EL VEDADO

Calle 15 al lado de la esquina de Seis, amplia y suntuosa residencia, propia para Legación $200.00

Calle 21 esq. a 8, moderna y lujosa, de dos plantas y mirador, en $135.00

THE TRUST COMPANY OF CUBA
Informes en el
Departamento de Bienes
Obispo 53 M-6917
A2 7499 3-8 Marz.

VEDADO, 16 entre 9 y 11, alquilo casas modernas de sala, saleta, dos y tres habitaciones, baño completo, intercalado, comedor al fondo, servicio criado a $40 y $30. Verse todas horas. Pregunte por Clemente.
A2 6648 27-5 Marz.

VEDADO, en el mejor punto del Vedado, calle 8 número 190, entre 19 y 21, se alquilan grandes y modernas habitaciones, al precio de situación.
A2 5804 21-8 Marz.

SE ALQUILAN los hermosos altos, a la brisa, Avenida Wilson número 12, esquina a M. Informan en los bajos.
A2 7088 1 mar 9

21 entre F y G, números 236 y 238, bajos y altos, casas nuevas, de brisa y sombra, dos y tres cuartos dormitorios y demás comodidades modernas. Informan la bodega y teléfono A-1051.
A2 5973 23 mar 5

CASA amueblada, F esquina a 25, lista para ocupar; cuatro dormitorios, dos baños, doble garage, doble servicio de criados, amplio portal, etc. Para informes, Tel. F-4963.
A2 7731 4-14 Marz.

VEDADO. Alquilo casas terminadas de fabricar, espléndidos altos, esquina, sala, comedor, tres grandes habitaciones, lujoso baño, cocina de gas, cuarto y servicio de criados; los bajos más chicos. Precio: $48 y $35, 21 esquina 14.
A2 7725 4-8 Marz.

VEDADO. Baratísima, alquilo casa, Tercera entre B. y C., compuesta de jardín, portal, sala, recibidor, comedor, cuatro cuartos, baño intercalado cocina y servicios. Informes en frente.
A2 7727 4-8 Marz.

ALQUILO chalet, F. y 27, Vedado, cinco cuartos, cuarto de criado, dos plantas, torre con cuarto, garage, dos baños, seis closets, cuatro toldos, faroles, agua abundante, muchas comodidades. Informan allí o M-6031.
A2 7744 4-11 Marz.

SE ALQUILAN los bajos de 19 número 397, entre 2 y 4, Tienen sala, living room, cuatro cuartos, garage, baño y demás comodidades. Son fresquísimos y espaciosos. Informan en los altos. Tel F-4072.
A2 7625 3-5 Marzo

ALQUILERES

SE ALQUILA en la Calle N entre 13 y 15, Vedado, una casa compuesta de portal, sala, comedor, dos habitaciones, baño y cocina. Informa Luis González U-1157.
A-2 7633 3—9 Marzo.

VEDADO, se alquila un confortable piso alto muy alegre, con jardín, portal, cinco cuartos, dos baños y patios. Calle 13 número 233 entre F y Avenida de los Presidentes. Teléfono F-1240.
A-2 7706 3—8 Marzo.

AVE. DE WILSON (LINEA) 113

Altos, sala, recibidor, seis habitaciones, dos baños, comedor al fondo pantry, cocina, dos cuartos de criados, lavadero de ropa. Precio $130. Informan: F-2134.
A-2 7639 3—9 Marzo.

A UNA CUADRA del hotel Nacional, a todo lujo se alquilan los altos de 21 núm. 8, Vedado, con sala, dos antesalas, cinco cuartos, dos baños intercalados, hall, comedor corrido, cuarto y servicio de criados, cocina de gas y carbón. Informan en los bajos. Precio: 100 pesos.
A2 7567 3-6 Marz.

VEDADO. Se alquila moderna casa próxima al Hospital de Maternidad, calle 9 entre F y G, vestíbulo, recibidor, sala, hall, cinco habitaciones, gran baño, comedor, pantry, cocina, cuartos de criados y garage, llave en los bajos y en O-Reilly 94, $80.
A-2 7674 3—5 Marzo.

SE ALQUILA calle B número 193 entre 19 y 21, Vedado, una casita, sala, recibidor, dos cuartos, baño completo, cocina y calentador de gas, y garage, en $50. La llave en la misma. Informes, Obispo 16.
A-2 7553 3—9 Marzo.

GRAN RESIDENCIA, 15 esquina 4 número 30, Vedado. Jardín, portal, sala, ocho habitaciones, comedor, dos cuartos de baño, cuartos y servicios de criados. Garage para tres máquinas. La llave en 11 esquina 4, señor Lobo. Informes, Obispo 16.
A-2 7552 3—9 Marzo.

ALQUILA H. núm. 135, entre 13 y 15, Vedado. Jardín, portal, sala, gabinete, comedor, cocina, servicios sanitarios, cuarto, traspatio, en los altos, terraza, salón tres cuartos, baño. Informan 15 esq. H.
A2 7599 3-9 Marz.

ALQUILO hermosos altos, calle 19 número 490, entre 12 y 14, con terraza, sala, recibidor, tres amplias habitaciones, baño intercalado, comedor al fondo. Se pinta a gusto del inquilino. Precio: $50.00. Informes en la misma a todas horas. Teléf. F-1833.
A2 7479 3-6 Marz.

CALLE DOCE núm. 161 entre 15 y 17, alquilo modernos bajos, portal, sala, hall, tres habitaciones, baño intercalado, hermoso comedor, cocina, cuarto y servicio criado, terraza al fondo y patio. Llave en 12 y 15 (Bodega). Teléfono F-1744.
A2 7609 3-6 Marz.

VEDADO. Se alquilan los bajos de K. núm. 168, entre 17 y 19, compuestos de jardín, portal, sala, comedor, cocina, baño, tres habitaciones grandes, cuarto y servicio de criados, patio. Informes: en K. núm. 166, bajos
A2 7464 3-10 Marz.

CALLE 10, número 15, esquina a 13, Vedado, se alquila casa para matrimonio de gusto, jardín, hermoso portal, sala, comedor, dos habitaciones grandes, pantry, baño intercalado, cocina, cuarto y servicio criados. Informan en la misma.
A2 7393 2 mar 5

SE ALQUILA casa de dos plantas en 21 entre 4 y 6, Vedado, compuesta en la planta baja de portal, sala, recibidor, hall, comedor, baño, repostería, cocina y cuarto de criados con baño, garage con su habitación. Altos, cinco dormitorios con baño, hall, terraza y habitación de criadas, con servicio. Llave e informes al lado, Villa Claudia.
A2 7387 2 mar 5

CASA moderna, 23 número 309 entre B y C, Vedado, planta baja: portal, recibidor, sala, hall, cinco cuartos con dos baños intercalados, comedor, porch y pantry, cocina, cuarto y servicio criados, dos garages y cuarto chofer. Informan, F-5591.
A2 7400 2 mar 5

VEDADO, calle 11 entre J y K, se alquilan los bajos, son cómodos y frescos, con portal, sala, saleta, 4 cuartos, baño intercalado, cocina, cuarto y servicio criados. La llave allí. Informes, teléfono A-4296.
A2 7398 2 mar 10

VEDADO, alquilo los altos de 4 número 228 entre 23 y 25, a la brisa, jardín, terraza, sala, comedor, cinco cuartos, cocina de gas, calentador, 3 metros separada de las próximas, escalera de servicio, $75. Informan en la misma.
A2 7430 2 mar 12

VEDADO. Pasaje Arango. Calzada entre 10 y 12, lindo pisito de dos habitaciones, sala y comedor. $28. Dueña. I-3280.
A2 7366 2-7 Marz.

SE ALQUILAN dos casas altos y bajos, acabados de construir, calle 27 número 441, esquina a 8, Vedado. Compuestas de jardín, portal, sala, hall, tres habitaciones, baño intercalado, comedor, cuarto criados con servicio. Altos: portal, terraza, sala, saleta, hall, tres habitaciones, baño intercalado, comedor, cocina, cuarto criados con servicio y azotea. Informan: F-2059.
A2 7753 4-9 Marz.

A-3 Cerro y Palatino

ALQUILAN, Prensa 68. Portal, sala, comedor, tres cuarto. Velarde, sala, comedor, dos cuartos. Precio situación.
A3 6493 26-6 Marz.

ALQUILO Cerro, dos casas, una en Colón 17 entre Santa Teresa y Daoiz y otra en Pezuela 20, A, entre Primelles y Prensa. Pida detalles por teléfono M-5274. José Fernández.
A3 7740 4-12 Marz.

EN EL reparto Palatino, una casa, sala, dos cuartos, baño moderno, agua caliente, Tercera 30, la Cuba por la esquina, $15. Figueroa.
A3 6795 27 mar 7

CASITAS, $13, frente a la calle: dos habitaciones, patio, cocina y servicios; instalación eléctrica. San Antonio y Magnolia. Informes: teléfono F-3311.
A3 6187 25-12 Marz

DOMINGUEZ 3

Se alquilan casa con portal, zaguán, sala, comedor, cocina y baño; cinco cuartos bajos y dos altos; con baño, $60; teléfono U-1710 y F-1215.
A3 5475 20-22 Marz.

A UNA CUADRA esq. Tejas. Sala, comedor dos cuartos, baño completo intercalado, cocina gas, al lado gran jardín, 30 pesos. Informan: Cerro 426
A3 6062 24-5 Marz.

A VIVIR NUEVO Y REGALADO

$25 altos, con sala, saleta, tres cuartos, una cuadra de la esquina Tejas. Calle Cruz del Padre esquina a Velázquez. Bodega. Llaves. Dueño: U-2596.
A3 6639 27-8 Marz.

SE ALQUILA en el reparto Las Cañas, la casa Primelles número 87, con portal, sala, comedor, tres dormitorios y demás servicios. También se alquilan en Daoiz números 21 y 23, casi esquina Primelles, dos casas con sala, comedor, dos habitaciones y demás servicios. Las llaves en el puesto de la esquina. Precios rebajados. Informes, Framil, Oficios número 6. Telf. A-5524.
A3 6680 27 mar 7

EN LO MEJOR del Cerro, se alquila una cómoda y ventilada casa, construcción moderna, compuesta de sala, comedor, dos cuartos, cocina, patio y servicios en San José núm. 4, altos, entre Santo Tomás y San Salvador. La llave en los altos. Informan: M-5097.
A3 6937 28-5 Marz

CERRO. Alquilo en Primelles 79 y 81, entre Washington y Velarde, casas nuevas de 12 a 22 pesos; son independientes y de lo más cómodas.
A3 6717 27-5 Marz.

CASA MODERNA

Compuesta de sala, comedor, dos cuartos, cocina, baño intercalado y patio, se alquila en San Pablo 42 (Cerro). Informes y llave en el número 34; fábrica de fósforos. Teléfono A-4697.
A3 7236 1-5 Marzo

ALQUILERES

A-4 Marianao y sus Repartos

CASA DE DOS PISOS, garage y jardín, cuatro cuartos y dos de servicio, entre Godínez y Mendoza. Calzada de Columbia. Informes: teléfonos A-6961 y F-1557.
A4 5877 23-5 Marz.

GENERAL LEE y Reina. Quemados Marianao. Alquilo 2 casas, cuatro cuartos altos, comedor, garage, etc., en planta baja, acabadas de construir. Informes: M-2863, F-2124.
A4 6521 26-8 Marz.

CASA CON FINQUITA. Se alquila junto al paradero Quemados Marianao. Casa nueva con 3 cuartos, baño intercalado, etc. Platanal, siembras, 6,000 varas. Informes: F-2124, M-2863.
A4 6522 26-8 Marz.

MIRAMAR

Lujosa casa, rodeada de jardines, se alquila elegantemente amueblada, portal, vestíbulo, hermoso living-room, closets. cocina, repostería, lavaderos, tres cuartos criados. baños. Altos: escritorio, cuatro hermosas habitaciones, vista al mar. closets, dos baños, tres terrazas, garages para dos máquinas. Calle 2 esquina a 3a. Ave. Teléfono FO-1058.
A4 4892 25-5 Marz.

REPARTO Almendares, frente Ursulinas, alquilo casitas independientes, completas. Jardín, sala, cuarto, servicios y patio. Precios de 7 a 17 pesos. Informes, encargado calle 12 esquina a 2. M-2863.
A4 6002 23 mar 5

CRUCERO DE LA PLAYA de Marianao, Reparto Nicanor del Campo. Calle 9 número 3, frente al tranvía, se alquila casa con sala, comedor, tres habitaciones, baño intercalado, garage, servicio de criado. La llave e informan en el 18
A4 6700 27-9 Marz.

MIRAMAR. Casa estilo español, dos plantas, cuatro habitaciones, dos baños, portales cerrados en los altos. En los bajos living-room, comedor, hall, baños, garage, cocina, pantry, comedor criados, etc. Avenida Primera entre 4 y 6.
A4 6743 27-5 Marz.

MARIANAO, Samá 16, alquilo buena casa en 40 pesos, cerca dos líneas de carros. F-4283, cuatro cuartos y todo lo demás.
A4 6756 27-7 Marz.

MARIANAO, se alquila la casa Avenida 9 entre 6 y 7, Reparto Buenavista; compuesto los bajos de portal, sala, comedor, pantry, cocina, cuarto y servicio de criados. Los altos, de cuatro cuartos y un baño, garage y cuarto para el chauffeur. Precio: 65 pesos. Informan: Bufete de Arellano. A-2118.
A4 5873 28-14 Marz.

ALQUILO chalet Buenavista entre Lanuza y Miramar, Columbia, a una cuadra del tranvía que va Marianao. Llave en la bodega. Telf. FO-2678, dueño, Aguacate 124, altos, A-2878.
A4 7001 28 mar 10

REPARTO ALMENDARES

Se alquila hermosa casa moderna, acabada de pintar y decorar. Jardín, portal, sala, cuatro habitaciones, baño intercalado, hall, comedor al fondo, cocina, cuarto y servicio para criados, garage, cuarto y servicio para chauffeur, patios, fuente, lavadero, etc. Calle B. entre 12 y 14, Villa Ophelia, tranvías y ómnibus a la puerta. Llave al lado. Ultimo precio: 65 pesos. Teléfono F-3151.
A4 7272 2-5 Marz.

EN 25 pesos se alquilan casas en la Calzada de la Playa, frente al Asilo María Jaén, compuestas de sala, comedor, tres habitaciones, baño intercalado, cocina, patio, portal y garage. Las llaves al lado, casa número I. Informa, García Tuñón, Aguiar y Muralla, teléfono A-8786.
A4 7284 2 mar 5

CALLE 10 ENTRE AVENIDAS 9 Y 10

En Ampliación de Almendares, muy cerca del hotel se alquila recién fabricada casa compuesta de jardín portal, vestíbulo, living-room, comedor pantry, cocina, garage, cuarto y servicios de criados en los bajos y planta alta compuesta de tres cuartos dormitorios, cuatro closets, baño lujoso, hall y terraza. La llave al lado Precio razonable. M-3032.
A4 7432 2 mar 6

ALQUILO Avenida 10 entre 9 y 10, casa nueva, sala, tres cuartos, comedor, baño intercalado, cuarto y servicio criados, $45. Sin estrenar. Teléfono FO-1969.
A4 7486 3-7 Marz.

CAMP. COLUMBIA. Se alquila el espacioso chalet «Villa Bel», avenida de los Oficiales y Séptima; once habitaciones, jardines, arboleda, rodeado de terranazas. Informan: FO-2980 y A-2736.
A4 7607 3-8 Marz.

SE ALQUILA Avenida de la Paz 67, Alturas Almendares, magnífica casa, salones, cinco cuartos, dos baños, cuatro cuartos criados, garage, jardín, patio. Informan: FO-1517.
A4 7718 4-14 Marz.

RESIDENCIA lujosa, calle 12 y 5a., Ampliación Almendares; cinco habitaciones; dos baños; garage; gran comedor; acabado de fabricador. $75. FO-1969. También se vende.
A4 7485 3-7 Marz.

SE ALQUILA Núñez 19 entre Miramar y Lanuza, reparto Columbia, cerca La Tropical, casa moderna y acabada de pintar, con portal. sala, tres habitaciones de dormir, baño intercalado completo, comedor, cocina agua fría y caliente abundante, patio amplio con entrada independiente, magníficas comunicaciones, barrio tranquilo, fresco y saludable. Alquiler módico. La llave en Miramar 105. Informes, Prado 125. Tel. A-1556.
A-4 7647 3—13 Marzo

A-5 J. del Monte y Víbora

SE ALQUILA los altos San Mariano letra D entre 10 Octubre y San Buenaventura. Se informa en la misma.
A5 6916 28-6 Marz.

SE ALQUILA. Hermosa residencia en la Loma del Mazo, chalet Vista Hermosa, situado en la calle de Luz Caballero entre Carmen y Patrocinio, dos plantas con hermosas habitaciones y baños modernos, terraza con la mejor vista panorámica de la Habana, jardines y terraza artística, agua en abundancia, calentador para todo el servicio de la casa, garage para dos máquinas, cerca de los Colegios Lourdes y Maristas, se da contrato. Precio de situación. Informes en la misma. Teléfono I-1048. Puede verse de 2 a 5 p. m.
A5 J. L. R. Ind.

GANGA

Se alquila $100.00, chalet, tres plantas, 10 habitaciones, 5 baños, sala, recibidor, comedor, biblioteca, living room, salón billares, garage cuartos criados, chauffeur, lavaderos, caballerizas. Más alto Loma Mazo. Revolución entre Patrocinio y O-Farrill. Llaves misma. Informes: F-2809
A5 3255 7-11 Marz.

SE ALQUILA 30 pesos, O-Farrill 74, cerca de Loma del Mazo; portal, sala, comedor, tres habitaciones, baño intercalado, cocina, patio. Véala a todas las horas. Para más informes: Teléfonos I-6806 y A-0575. Vidriera «El Gallito», Mercado de Tacón y Dragones.
A5 7480 3-13 Marz.

LAWTON 80

entre San Mariano y Vista Alegre. Se alquila casa con sala, recibidor, baño intercalado, comedor, tres cuartos y uno en la azotea en $35.00. Informes: J. Balcells y Cía. A-2766.
A5 6967 28-7 Marz.

DOLORES 5 entre Cocos y Encarnación, alquilo casitas independientes con agua y luz abundante. Precio: 15 pesos y una al frente, $23. En la misma, informan.
A5 7253 2-10 Marz.

SE ALQUILA en $20 la casa San José 48, entre Altarriba y Espeleta, Víbora, y se alquilan en el Pasaje, casitas a $11. Informan: Teléfono I-5066.
A5 7308 2-7 Marz.

ALQUILERES

LAWTON. San Francisco 394, entre Ave. Menocal y Once. Portal, sala, comedor, dos cuartos, baño intercalado, cocina. lavadero, gran patio, azotea. Una cuadra tranvía, $25.00. Llave bodega. Informan: Amargura 72, Teléf. A-0290.
A5 7287 2-5 Marz.

PARRAGA 15 entre Santa Catalina y San Mariano, Víbora. Se alquilan habitaciones desde $5.50. Informan: Bufete de Arellano. A-2118.
A5 6867 28-14 Marz.

ALQUILO en la Víbora, calle Josefina letra C. moderna casa, a una cuadra del paradero, compuesta de portal, sala, comedor. tres habitaciones, baño, cocina y patio, fresquísima y barata. Informes en Carnicería de Lealtad y Peñalver.
A5 6878 28-8 Marz.

ALQUILO amplio y hermoso piso alto, Avenida 10 de Octubre 227, próximo ol puente Agua Dulce, sala. comedor, 5 habitaciones, baño intercalado, terraza. cocina y servicio criados. M-7450.
A5 6625 27-7 Marz.

ALQUILO dos casitas con sala, cuarto, cocina, patio, servicios, buena azotea, construcción moderna y luz a todas horas, a $14.00 cada una. Informan: Calle Lacret letra I, entre Cortina y Figueroa.
A5 6651 27-7 Marz.

ALQUILASE Patrocinio entre Strampes y Figueroa, chalet. Sala, recibidores, ocho habitaciones. cuatro espléndidos baños, comedor, cocina, sótano habitable para criados con su servicio, terrazas, dos garages y jardines. Llave en frente. Informes: teléfono A-6758.
A5 6543 26-8 Marz.

VIBORA. Patrocinio número 5, a media cuadra del Paradero de los Tranvías, alquilo casa moderna, portal, sala, saleta corrida, tres cuartos, baño intercalado, comedor al fondo, cuarto y servicio de criado, patio, traspatio, cocina de gas, agua abundante. Precio: 45 pesos. I-7788, I-2159.
A5 6545 26-6 Marz.

LUZ 1 B, se alquila, Jesús del Monte, 5 cuartos, sala, saleta, portales patio, traspatio, acabada de pintar, dobles servicios completos. Informan, Galiano 54. Telf. A-4655.
A5 7034 28 mar 6

SE ALQUILAN Juan Bruno Zayas, esquina a Libertad, modernos altos, decorados, compuestos de sala, comedor, cuatro cuartos, baño completo, cocina, calentador, lavadero, cuarto y servicio criados. Llave e informes, I-6015.
A5 7022 28 mar 8

VIBORA. Felipe Poey entre O-Farril y Acosta. lindos bajos modernos, muy frescos; cuatro habitaciones agua siempre bomba automática. Dueña: I-3280.
A5 7367 2-7 Marz.

ALQUILO $25, casa techos monolíticos, Sola entre Santa Catalina y San Mariano, reparto Mendoza, jardín, portal, sala, saleta, cuatro habitaciones, baño intercalado, comedor, abierta de 3 a 5. U-1802.
A5 7388 2 mar 6

SE ALQUILA moderno chalet en $60, con jardín, portal, terraza, sala, comedor, cinco habitaciones, hall y cuarto de criados, en Concejal Veiga 5, esquina Estrada Palma, Víbora. Las llaves en la bodega. Informes, Obispo 16.
A-5 7548 3—9 Marzo.

ALCALDE O-Farrill 35, Víbora. Jardín, portal, sala, comedor, cuatro habitaciones, baño completo, garage con dos cuartos altos se alquila en cuarenta pesos. Informan F-5414.
A5 7662 3-6 Marzo

SE ALQUILA en la calle Armas entre San Francisco y Milagros una casa compuesta de sala, saleta, dos cuartos, comedor y baño intercalado completo y cocina. Informa Luis González.—U-1157.
A5 7628 3-9 Marzo

EN LO MEJOR de la Víbora. Se alquilan los hermosos bajos de moderna construcción, con muchas comodidades, propios para una familia de gusto, calle de Armas número 65, entre San Mariano y la Avenida de Acosta, a una cuadra del Parque Lawton; se dá muy barata: para más informes: teléfono X-2604.
A5 7794 4-10 Marz.

SE ALQUILA la casa Gertrudis 8, en $30. Sala, comedor, cinco cuartos. doble servicio. Telf. A-6580.
A5 7402 2 mar 1

SE ALQUILAN, Diez de Octubre número 71, dos cuadras de Tejas, bajos con portal, sala, comedor. tres habitaciones, doble servicio, cocina de gas y patio, precio, 35 pesos. Dos en San Joaquín números 90 y 92, sala, comedor, dos habitaciones, baño, patio y cocina, a 25 pesos. Otra, Monte esquina San Nicolás, tercer piso, sala, comedor, tres habitaciones, baño intercalado con agua caliente, patio, cocina de gas, precio, cuarenta pesos. Informan, Monte y San Nicolás, café. Telf. A-4635.
A5 7407 2 mar 7

PREPARESE PARA EL VERANO. Alquilo fresquísimos altos, 10 de Octubre núm. 633, todas comodidades. cuatro dormitorios. Precio módico. Informes: la misma de 12 a 6, M-4345.
A5 6629 27-9 Marz.

COCOS entre San Benigno y Flores, Jesús del Monte. Se alquilan altos y bajos. Sala, comedor, tres habitaciones, garage y servicios. Altos: $35.00, Bajos: $40.00. Pueden verse de 7 a 12 a. m. Informes: teléfono M-7945.
A5 6908 28-15 Marz.

SE ALQUILA esquina, propia para garage, con gran nave y casita; tiene 692 metros planos, mejor calle pavimentada de la Habana, pasan miles de vehículos frente de ella diariamente. Tamarindo esquina Dolores. Su dueño: A. E. Kielly. Teléfono I-2947.
A5 5343 19-6 Marz.

ALQUILO casa veinte metros Calzada Jesús del Monte, sala, comedor, dos cuartos, patio, traspatio, llaves bodega Jesús del Monte y Municipio. $24, teléfono X-2235.
A5 6989 28 mar 6

SE ALQUILA Armas 25 entre San Francisco y Concepción compuesta de sala, saleta y tres cuartos. Entrada independiente y baño. Informan en el teléfono U-1148.

SE ALQUILAN los altos de Escobar 119 entre Reina y Salud con sala, saleta y tres cuartos; baño completo y terraza al fondo. Informa el teléfono U-1148.
A5 7242 1-6 Marzo

SE ALQUILAN casitas en la calle Concejal Veiga entre Estrada Palma y Libertad, con sala, saleta, dos cuartos, cocina, cuarto de baño, con aparatos sanitarios. Se dan baratas. Informa en la misma, la Encargada.
A5 7594 3-8 Mrz.

SERRANO 49 FONDO

Con sala, comedor y dos cuartos, baño completo $20.00

Freyre de Andrade 30 La Floresta

Sala, saleta, comedor, 3 habitaciones, cuarto en la azotea, garage, jardín y portal $50.00

Mayía Rodríguez y San Mariano

Hermosa casa, propia para familia de gusto. Puede verse a todas horas $55.00

Informes:
THE TRUST COMPANY OF CUBA
Departamento de Bienes
Obispo 53. M-6917.
A5 7575 3-8 Marz.

CALZADA de la Víbora 723 esquina a Josefina, altos de la botica, casa moderna con sala, saleta, dos cuartos, baño completo, cocina y calentador de gas; agua por motor $25.00. Llaves en la botica de los bajos.
A5 7667 3-6 Marzo

A-6 Concha y Luyanó

CASITAS a $13. Cueto y Enna, Luyanó. Altas, bajas, sala habitaciones, luz y agua abundante. Informan en las mismas. Teléfono M-4663.
A6 7324 2-7 Marz.

GUASABACOA 26, esq. HERRERA

Luyanó, sala, saleta, cuatro habitaciones, buenos servicios, cocina, patio, $32. Informa. señor Pasarón. San Rafael 39, altos.
A6 6664 27 mar 9

ALQUILERES

LUYANO. Alquilo muy cómodas y amplias casas con tres habitaciones, sala saleta, en Ensenada 16, frente Santa Ana; bodega del Pasaje informan.
A6 6714 27-5 Marz.

LUYANO. Alquilo piso alto, Guasabacoa y Emna. Sala, comedor, cuatro cuartos, servicios modernos. Informan: A 2524. La llave en la azotea.
A6 7336 2-8 Marz.

CASITAS BARATAS

y modernas, $15, alquilo con sala, cuarto, luz, patio y servicios independientes. Puerta y ventana a la calle de Herrera, esquina Reforma, Luyanó. Otra en los altos, de las mismas condiciones. Informan en Bodega de esquina. Dueño: Daoiz 15. Teléfono I-6898.
A6. 6936 28-5 Marzo

SE ALQUILA en Velázquez casi esquina a Concha, una casa compuesta de sala, comedor, dos habitaciones, baño y cocina de gas. Informa Luis González, U-1157.
A-6 7632 3—9 Marzo.

A-7 Sto. Suárez y Mendoza

EN ZAPOTE 71, entre Durege y San Julio, se alquilan 4 casas con 2 cuartos, sala. baño y cocina. Precio 15, 16 y 17 pesos. Informan al Teléfono I-7724.
A7 4301 13-6 Marz.

SERRANO 41, bajos, entre Santos Suárez y Enamorados, preciosa casa con cuatro habitaciones y demás comodidades modernas. Informan, teléfono A-1051.
A7 5972 23 mar 5

SE ALQUILAN los altos de la casa Santos Suárez y Durege en $30. La llave en el puesto de frutas. Informan Teléfono A-5066.
A7 7309 2-7 Marz.

SE ALQUILA la casa Zapotes entre San Bernardino y Flores. Tiene portal, sala. saleta, tres cuartos con baño intercalado cuarto de criados con servicios, garage y cuarto de chauffeur con servicios. Informa: Doctor Bandini, teléfonos: A-1047 y F-2153.
A7 7348 2-5 Marz.

SAN BERNARDINO No. 32 (Altos)

entre San Julio y Paz. Casa de sala, comedor, tres habitaciones, baño intercalado, cocina y servicios de criados. Informan en la misma. Renta 35 pesos. Teléfonos A-9738 y F-3365.
A7 7362 2-8 Marz.

A-9. Guanabacoa y Cojímar.

GUANABACOA, alquilo casa, M. Gómez 16 y medio, frente Escolapios, acabada reedificar. Sala, saleta, cinco cuartos, servicios completos. Precio: $23. Llave casa Préstamos. Teléfono M-6274.
A9 7778 4-12 Marz.

A-10. A. Apolo y Calabazar.

EN ARROYO NARANJO alquilo amplia casa, Luz 7, con portal, sala, comedor, cuatro cuartos, dos baños intercalados, cocina, garage, dos máquinas, varios cuartos, sirvientes y 2000 metros terreno, a una cuadra de los tranvías y de la carretera. Informan teléfonos FO-3121. A-4446.
A10 6924 28-7 Marz.

A-12. Solicitud de Alquileres.

DESEO encontrar para alquilar una casa baja de no menos de cuatro cuartos, con dos baños, en la Habana. Avisen al teléfono U-3530.
A12 7299 2-7 Marz.

Alquileres varios

¡¡GRAN NEGOCIO!!

Se alquila una vidriera para tabacos y billetes de Lotería y seis departamentos frente a la Terminal, para Tintorería, Sastrería, Zapatería y Farmacia. Informan: Hotel París, Zulueta 85. Teléfono A-5752. En la Carpeta.
A13 7329 2-7 Marz.

SE ALQUILA una finca de cinco caballerías, buena tierra. Informan: FO-3182.
A13 7338 2-5 Marz.

CASA de ladrillos, azotea, 2,800 varas terreno, portal, sala, comedor, tres habitaciones, baño completo, cocina con azulejos, agua magnífica, bomba eléctrica, alquilo o vendo. Informan en la misma, Ramos, finca El Rosario, carretera Lucero, Mantilla, frente la línea Güines, cien metros del paradero.
A13 7397 2 mar 5

B-1 Casas-Apartamentos

SE ALQUILA en Neptuno 203 esquina a Lucena dos apartamentos de gran confort en casa moderna. Alquiler muy barato. Informan en la misma.
6353 25-5 Marzo

EDIFICIO Collazo. Se alquilan departamentos amueblados y sin muebles. Informes en el mismo. Malecón núm. 250.
B1 5268 -9-6 Marz.

APARTAMENTOS

Desde $27

Edificio Balaguer
Animas número 1, entre Zulueta y Monserrate.

Palacio Díaz Blanco
Belascoaín 120, entre Clavel y Antonio Díaz.

Conserje y Servicio esmerado en ambos edificios.

THE TRUST COMPANY OF CUBA
Informes en el
Departamento de Bienes
Obispo 53 M-6917
B1 7501 3-8 Marz.

EN LA CASA LUZ 33, entre Habana y Damas, se alquilan departamentos y habitaciones altos y bajos, a precios muy baratos.
B1 7564 3-18 Marz.

EDIFICIO Aguiar, Industria 72 y medio, amplios apartamentos de 2 habitaciones y baño completo, luz, limpieza, teléfono, agua caliente y ascensor día y noche, desde $30. Moralidad absoluta.
B1 6152 27 mar 27

EDIFICIO COLLAZO. Se alquilan apartamentos, lujosamente amueblados, y sin muebles. Informes en el elevador. Malecón 250.
B1 6624 27-11 Marz.

EDIFICIO HERRERA

L entre 21 y 23. Se alquilan modernos y ventilados apartamentos con y sin garage, precios convencionales. Informa el portero en la misma.
B1 7401 2-10 Marz.

UN APARTAMENTO moderno, en lo más céntrico de La Habana, Galiano y Concordia, edificio «Zendeguí». Precio muy económico. I-1790.
B1 7303 2-5 Marz.

CASAS APARTAMENTOS

desde 33 pesos con luz, completamente independientes. Sala, comedor, una y dos habitaciones, magnífico baño y cocina, elevador. Neptuno 172, entre Escobar y Gervasio.
B1 6320 25-5 Marzo

APARTAMENTO completamente independiente se alquila en San Lázaro número 318, altos, espléndido baño intercalado, vista a la calle, con luz y buen confort a matrimonio sin niños. Se toman referencias. Teléfono U-4177.
B1 7712 3-6 Marzo

$23 a $33. APARTAMENTOS modernos. Sala, comedor, cuarto, baño completo, calentador, cocina gas. Edificio Estilo Español, San Lázaro entre Hospital y Espada. La Botica informa.
B1 6630 27-9 Marz.

ALQUILERES

«J» ESQUINA «21», Vedado. Apartamentos lujosos, con dos dormitorios y demás comodidades con o sin muebles, alquileres módicos. Avelino. Teléfono F-4524.
B1 6221 25-14 Marz.

B-2 Locales y Naves

MURALLA 26, se alquila para almacén o comercio. Informan y llave en Lamparilla número 9; Teléfono A-2950.
B2 5174 18-5 Marz.

PARA COMERCIO, a 40 pesos. Alquilo dos locales. San Rafael 62, A y B, casi esquina Campanario. Puertas hierro y cristales Doy contrato.
B-2 6439 26-6 Marz.

NAVES Y TERRENOS CON CHUCHO

Alquilamos espléndidas naves en Calzada de Concha y calle Marina. También alquilamos y vendemos baratos magníficos terrenos de todos tamaños con chuchos de ferrocarril; propios para industrias y almacenes. Informes: Casa Gancedo. Teléfonos: X-2813 y X-2629. Concha núm. 3, Habana.
B2 6435 26-6 Marz.

PANADERIAS Y DULCERIAS

Se alquila barato, un espléndido local con un magnífico horno de panadería, en la calzada de Concha. Informes: Casa Gancedo. Teléfonos X-2813 y X-2629. Concha núm. 3, Habana.
B2 6436 26-6 Marz.

ALQUILAMOS local de mil metros. a media cuadra de Belascoaín, por San Rafael, con marquesina, vidrios y puertas de cristal, con frente de 24 metros, por San Rafael, propio para comercio o industria. Fereteria, Belascoaín esquina a San Rafael. U-5215.
B2 6322 25-7 Marz.

EN AMARGURA No. 19

Esquina a Cuba y frente al hotel Unión, se alquila espléndido local, propio para establecimiento, industria u oficinas, precio de situación. Informan en Muralla número 71, teléfono A-3450
B2 6208 25-7 Marz.

SE ALQUILA un espléndido local 500 metros planos, donde estaba la Lechería "El Palacio de la Leche", San Miguel 212, esquina a Lucena, propio para cualquier industria, almacén depósito de mercancías o cualquier otro negocio. Precio muy barato.- Informan en el Café.
B2 5964 23-15 Marz.

LUZ NUM. 36, planta baja, se alquila una nave propia para establecimiento, almacén o taller. Precio: $45. Informan Bufete de Arellano. A-2118. La llave en el Bar de la esquina.
B2 6870 28-14 Marz.

OBISPO Y AGUIAR. Se alquila edificio donde estuvo Café Europa; gran local, bajos y altos para oficinas, con contrato. Informa Cuevas, Gran Hotel. M-9896.
B2 6962 28-8 Marz.

SE ALQUILA un gran local con 250 metros, propio para industria o almacenar mercancías, en 40 pesos, zona comercial. Aguiar 101 entre Sol y Muralla.
B2 6974 28 mar 5

NAVE DE MIL metros, casa de vivienda, oficina, tanque de gasolina. se alquila Manila 12, Paradero del Cerro.
B2 7262 2-12 Marz.

CASA GRANDE

Industria número 51, entre Colón y Trocadero; para comercio o industria, con varios cuartos altos y bajos; sirve también para explotar en alquiler. Se alquila en $50.00. La llave en la misma: de 7 a 11 de la mañana y de 1 a 5 de la tarde.
B2 7374 2-5 Marz.

PROPIO para establecimiento y acabado de construir, alquilo un local en Consulado esquina a Refugio, la llave en la bodega. Informan, F-2116.
B2 7461 3 mar 7

SE ALQUILA una nave con terreno, en el reparto Kohly, calle 26, pregunten en la bodega, la nave del señor Lozano. Dueña, F-1439.
B2 7391 2 mar 9

SE ALQUILA un hermoso local en el edificio de la Asociación de Detallistas de la Habana, propio para oficinas, precio de situación. Informes en el mismo. Chacón 25.
B2 7279 2-7 Marz.

SE ALQUILA la casa Paula 41, propia para industria pequeña. Informan en el teléfono F-4987.
B2 7578 3-8 Marz.

CALLE 20 esq. A 21

Local propio para un pequeño comercio o depósito. Puede verse a todas horas. Informes Teléfonos A-9738 y F-3365.
B2 7359 2-8 Marz.

AL COMERCIO, se alquila Reina 56, con vidrieras. También tiene entrada por el zaguán y demás comodidades. Teléf. F-4713.
B2 7355 2-7 Marz.

ALQUILO en $30, local con 58 metros de superficie propio para pequeño comercio, industria; buena esquina. Empedrado y Compostela.
B2 7350 2-11 Marz.

LOCALES para Industrias, con chucho de Ferrocarril, se alquilan en ventajosas condiciones de la capacidad que se desee. Informan "La Vinatera", Arbol Seco y Peñalver.
B2 6519 26-5 Marz.

LOCAL MODERNO, alquilo en Monte 280 con vidrieras y armatostes en ganga. Informan en el mismo.
B2 6366 25 5 Marz.

SE ALQUILA en el Cerro, San Salvador número 9, al fondo de la iglesia, una nave en muy buenas condiciones, propia para cualquier industria, se da barata. Además, un apartamento alto al frente con sala, dos habitaciones y terraza. También hay habitaciones a $8 con luz. Vea al encargado en la número 1.
B2 6682 27 mar 7

SE ALQUILA

La casa Consulado 91 y 93, entre Animas y Trocadero, es de altos y bajos, los bajos propios para almacén de tabaco o alguna otra industria que necesite gran local, su área es de 30 x 30, teniendo en el centro el patio que está cubierto con lucernario, los altos con departamentos corridos muy ventilados. Se da en proporción. La llave en Prado 90, por Animas. Informes, señor Manteca, Cuba 76 y 78.
B2 6750 27 mar 9

PARA COMERCIO EN GENERAL

Se alquila la planta baja de la hermosa casa de dos pisos, Calzada de Jesús del Monte 137, un poco antes del puente de Agua Dulce, con todos sus servicios y gran cocina, propio para mueblería u otro comercio o para alguna industria que necesite local espacioso y buen lugar. Se da bien barato, teniendo una hermosa presencia dicho local. Para verlos en la misma. Informes. señor Manteca. Cuba 76 y 78.
B2 6748 27 mar 9

SE ALQUILA en la calle Reyes, entre Mangos y Remedios un local propio para industria, tiene un gran patio de situación. Informa Luis González U-1157.
B-2 7635 3—9 Marzo.

M.E.C.D. 2016

ALQUILERES

ALQUILO San Rafael 57, esquina Campanario, local propio para casa de comercio o industria. Ferretería Belascoaín esquina San Rafael. U-5215.
B2 7345 2-12 Marz.

SE ALQUILA propio para almacén o establecimiento, en Belascoaín 122, próximo a los Cuatro Caminos, loca con 10 metros de frente, 23 metros de largo y 14 metros de fondo. Informan en el garage de al lado, señor Oseira, y en García Tuñón y Cía. Muralla y Aguiar. Telf. A-8786.
B2 7283 2 mar 5

LOCAL PARA ESTABLECIMIENTO
En la calzada del Monte, muy cerca de La Isla de Cuba, se cede parte de un local con vidriera, para cualquier negocio. Informes, Fernández, teléfono M-1590.
B2 7442 2 mar 5

SE ALQUILAN dos hermosas naves en Bernaza 18, propias para almacenes, depósitos, establecimientos o cosa análoga. Si se desea, se preparan para garage. Llaves e informes: Zulueta 36-G. Teléf. A-9266.
B2 7475 3-13 Marz.

SE ALQUILA un hermoso local de esquina, propio para Farmacia o cualquiera otra industria, poco alquiler. M-4697.
B2 7576 3-18 Marz.

CONVIENE CHOFERES. Una casa nave, que tiene vivienda y local para varias máquinas. Aguila 367, Tallapiedra; se dá barata; siempre que el inquilino sea formal se le protegerá. Neptuno 218. U-3915.
B2 7561 3-8 Marz.

SE ALQUILA un magnífico local de esquina en San Miguel y Pasaje Giquel. Informan: teléfono U-1568.
B2 7505 3-6 Mar.

SE ALQUILA un local para dos máquinas y camión y mercancías. Cárdenas y Corrales.
B-2 7682 3—7 Marzo.

SE ALQUILA un salón grande propio para oficinas a precio de situación. Oficios número 36, entre el edificio de Correos y la Lonja del Comercio
B2 7671 3-7 Marzo

UN PRECIOSO local, propio para establecimiento, en la calle de Galiano número 100, entre San José y Barcelona. Precio de situación. Informan: Bufete Morales y Solís. Manzana de Gómez 525. Teléfono A-9250.
B2 7289 2-7 Marz.

SE ALQUILA en Desagüe casi esquina a Infanta, un local propio para Industria. Informa Luis González. U-1157.
B-2 7634 3—9 Marzo.

SE ALQUILA en Animas 177 entre Oquendo y Soledad, una nave propia para Industria o garage. Mide 400 metros. Informa Luis Gonzáles. U-1157.
B-2 7631 3—9 Marzo.

Para establecimiento se alquilan los amplios bajos de Franco 8, esquina a Estrella, $30.00. Informes y llave: Díaz, Subirana 6.
B-2 7650 3—8 Marzo.

SE ALQUILA
Frente al Parque Maceo, vendo 13, casi esquina a Marina, un buen local para establecimiento, especialmente los dedicados al comercio o industria automovilística. Precio de actualidad. Informan F-2833.
B-2 7623 3—13 Marzo.

O-REILLY 90
Gran local primera cuadra, con vidrieras y toldo, se admiten proposiciones.
B-2 7643 3—9 Marzo.

JUSTIZ No. UNO
Casa de tres plantas, con 600 metros cada planta, elevador grande, monta-carga. Se admiten proposiciones. Informan: F-2134.
B-2 7642 3—9 Marzo.

REINA 28
Amplio local para casa de comercio, con dos habitaciones, bajos, cocina, comedor, se admiten proposiciones, se da contrato. Informes F-2134.
B-2 7641 3—9 Marzo.

NEPTUNO 164, entre Escobar y Gervasio. Alquilo hermoso, moderno local, de 12 por 33 metros y con sus vidrieras. Informan: Manzana de Gómez 260. A-2021.
B2 7746 4-9 Marz.

NAVE Manrique 53, pegado a Neptuno, con 600 metros; se alquila barata. Llave Encargado en la misma. Informes: Tienda La Filosofía.
B2 7787 4-9 Marz.

SE ALQUILA en Induseria 72-A, esquina a Bernal, un local propio para Barbería o Sastrería; se dá barato; también hay habitaciones en el interior de la casa con luz continua y balcón a la calle; casa seria.
B2 7792 4-12 Marz.

A PRECIOS MODICOS
Ofrecemos los siguientes Locales

Aguiar 71
bajos, entre Obispo y Obrapía, propio para oficina de Banco, Compañía de Vapores o Agencia de Seguros, con servicio de limpieza. Renta mensual $250.00

Obrapía 50
bajos, local amplio, moderno, en punto céntrico, entre Habana y Compostela, en $60.00

Animas 1
bajos, frente a la Plaza del Polvorín en $55.00

Nave de mampostería
y tejas. Serafines esquina Dolores, una cuadra Puente de Agua Dulce. 600 metros superficiales; se dá contrato $80.00

San Joaquín 37-G
esquina a Concha, propia para bodega o carnocería en $60.00

THE TRUST COMPANY OF CUBA
Informes en el Departamento de Bienes
Obispo 53 M-6917
B2 7502 3-8 Marz.

INDUSTRIALES
Se alquila una nave con casa para vivienda, Pérez y M. Pruna, Luyanó. Informan: X-2362.
B2 7473 3-18 Marz.

ALQUILO tres grandes locales en la esquina de Toyo, Jesús del Monte 258. Están preparados para establecimientos, con vidrieras, columnas, puertas de hierro, dormitorios con lavabos, servicios, etc. Llaves: B, altos. Informan: A-5650.
B2 7568 3-6 Marz.

SE ALQUILA un local propio para frutería u otra cualquier induseria, paga poco alquiler en lo ms céntrico del Vedado, calle 17 entre E. y F. número 24. Tiene teléfono.
B2 7588 3-6 Marz.

B-3 Departamentos

EN ANGELES 16, altos, alquilo hermoso departamento, con balcón a la calle, de dos habitaciones, claro y fresco; propio para familia. En $24.
B3 7504 3-7 Marz.

DEPARTAMENTOS. Peñalver 116, entre Subirana y Arbol Seco. Recibidor y cuarto, cocina y demás servicios. Precio: $10.00. Muéstralos el Encargado a todas horas. Moralidad. Orden.
B3 6881 28-5 Marz.

SE ALQUILA en Prado número 4, altos, un departamento amueblado a corta familia. Precio módico.
B3 6911 28-5 Marz.

EN ROMAY 53, bajos. Se alquila una espléndida sala, con entrada independiente y dos ventanas para la calle. Agua abundante. Allí informan.
B3 6835 28-8 Marz.

$10, $12, $14, Departamentos con dos habitaciones, servicios independientes, cocina y luz. Paseo 273 entre 27 y 29, Vedado. Teléfono F-2895.
B3 6841 28-10 Marz.

ALQUILERES

SE ALQUILAN dos grandes oficinas planta baja, con capacidad para cualquier negocio de comisionistas o pequeñas industrias con amplios patios en $20 y $25. Aguiar 101 entre Sol y Muralla.
B3 6973 28 mar 5

EN PRADO, se alquila departamento elegante, tres habitaciones, solo para profesionales. Escribir B. R. DIARIO DE LA MARINA, Anuncios Clasificados.
B3 7012 28-5 Marz.

VIBORA, en el Paradero, se alquilan departamentos modernos, sala, dos cuartos, cocina de gas, baño, agua abundante. $15 con luz, altos Almacen de Víveres San Ramón. I-7788.
B3 6544 26-6 Marz.

OFICIOS 23, a una cuadra de Correos, Aduana y Obras Públicas. La casa de los empleados. Departamentos, un baño privado y luz, toda la noche, alquiler rebajado. En la misma un gran local con una habitación y servicios.
B3 6542 26-8 Marz.

SANTA IRENE No. 94
entre Serrano y Durege. Departamentos de sala, cuarto, cocina y baño Rentan $12. Informan en la misma. Teléfonos A-9738 y F-3365.
B3 7361 2-8 Marz.

CORREA No. 5 (INTERIOR)
a una cuadra de la Calzada, departamento letra «D», bajos, se componen de sala, comedor, dos habitaciones, baño y cocina. Renta: $18.00. La llave en el departamento letra «E» altos. Teléfonos: F-3365 y A-9738.
B3 7364 2-8 Marz.

SAN IGNACIO No. 25
entre Lamparilla y Amargura, departamentos de dos habitaciones para familias, con luz eléctrica. En la misma cuartos en la azotea, muy amplios y frescos, con luz eléctrica. Informan en la misma, El Encargado. Teléfonos: A-9738 y F-3365.
B3 7363 2-8 Marz.

O-REILLY 13 entre Cuba y Aguiar, alquilo modernos departamentos interiores con vista a la calle, con luz, desde $6. Llaves, encargado. Informes, M-1241.
B3 6813 27 mar 5

VEDADO, Baños y 17, edificio Menéndez, alquilo un hermoso apartamento alto, con sala, comedor, cuatro cuartos, cuarto criados, baños, cocina, elevador.
B3 6805 27 mar 9

PALACIO AURORA
Oquendo 24 entre San Rafael y San José. Se alquilan departamentos con vista calle, interiores, servicios independientes, luz toda la noche. Precios de situación.
B3 6971 28 mar 7

SE ALQUILAN en O-Reilly 5 entre San Ignacio y Cuba, buenos y frescos departamentos, agua fría y caliente, con o sin servicio, precios situación, y se alquila la planta baja.
B3 7381 2 mar 7

DEPARTAMENTOS. Lo más moderno, compuesto de sala, habitación, baño intercalado, cocina completa, independiente, barato, no dejen verlo. Picota 12 y 14.
B3 5547 21-8 Marz.

EN 21 PESOS, un departamento de tres habitaciones claras y ventiladas, servicios propios, instalación eléctrica. Compostela 113, entre Muralla y Sol.
B3 7520 3-18 Marz.

CONSULADO 13 entre Prado y Genios, apartamento moderno, altos, sala, dos cuartos, baño intercalado, comedor, cocina, cuarto y servicio criada, precio, $45.
B3 7225 1 mar 6

DEPARTAMENTO. Se alquilan dos departamentos en Manrique 53, con sala, dos cuartos, baño intercalado, cocina y servicio de criados. La llave con el Encargado. Informan: La Filosofía. Teléf. A-0698.
B3 7788 4-9 Marz.

SE ALQUILA en Galiano y Trocadero, altos del Bar Presidente, un departamento con dos habitaciones. Informa Luis González. U-1157.
B3 7629 3-9 Marzo

VILLEGAS 58, Tel. A-1832
Espléndidos departamentos y habitaciones a la brisa, esquina a Obrapía; buenos baños con agua caliente.
B3 6956 28-5 Marz.

B-4 Habitaciones

CERRO, en la calle Zaragoza número 24, esquina a Peón, se alquilan buenas y grandes habitaciones, al precio de seis pesos cada mes.
B4 5603 21-8 Marz.

PAJARITO Y CLAVEL
Se alquilan habitaciones a precios de situación: teléfono U-1710.
B4 3943 11 mar 13

SE ALQUILAN espléndidas y frescas habitaciones en el moderno edificio de Sol núm. 85, con luz y agua, desde 8 hasta 30 pesos.
B4 8753 10-12 Marz.

EDIFICIO CATEDRAL; casa para familias honorables. Hay ascensor. Agua abundante. Habitaciones y departamentos muy frescos. Visitando este edificio ningún otro le gustará después. Empedrado No. 4.
B4 C6198 3-6 Marz.

SE ALQUILAN en casa de moralidad, amplias y frescas habitaciones con luz y teléfono. Calle G núm. 69 y 71, entre Calzada y 9, Vedado. Desde 6 a 10 pesos.
B4 6885 28-30 Marz.

PICOTA 60, entre Merced y Conde, se alquilan habitaciones altas y bajas a $8,00 y $7.00. Informan: Bufete de Arellano. A-2118.
B4 6869 28-14 Marz.

HABITACIONES baratas, $6, $10, $15; departamentos, $15, 18. Sol 79, Industria 115, Monte 397, Aguiar 92, Obrapía 99. Luz toda la noche. Agua abundante.
B4 6930 28-10 Marz.

AGUIAR 92, entre Obispo y Obrapía, habitaciones, $7, $10, $15, departamentos para oficinas, $10, $15. Sol 79, habitaciones, departamentos, $6, $10, $15. Luz toda la noche.
B4 6929 28-10 Marz.

HABITACIONES acabadas de adaptar, baños de agua caliente y fría, en lo más céntrico de la Habana, antes de mudarse, véalas. Monte 15, altos de «La Nueva Retreta».
B4 5311 19-21 Marz.

ALQUILO dos habitaciones, una grande y otra más chica, muy claras y ventiladas, en casa de familia; a media cuadra de la Secretaría de Estado. Agua por motor. Luz número 36; segundo piso.
B4 7117 1-5 Marzo

PARA hombres solos, hermosa habitación en azotea, con baño y luz, precio de situación. Amargura 69, altos, esquina Aguacate.
B4 7059 28 mar 6

JESUS MARIA 122, ALTOS
Próximo a la Terminal habitaciones buenas a 10, 12 y 14 pesos; frescas y claras; agua abundante. Véalas hoy.
B4 7222 1-6 Marzo

MALECON 8. Primer piso, hermosa habitación con todo servicio, vista al paseo, cerca de la glorieta. Casa de matrimonio. Cambian referencias. A-2081. Señora Fernández.
B4 6677 26 mar 13

SE ALQUILA en casa de poca familia, una sala muy buena o una habitación; precio módico; Campanario 92, altos, entre Neptuno y San Miguel.
B4 7542 3-6 Marz.

FAMILIA respetable, alquila espléndida y fresca habitación, a señora, señorita o caballero. Precio módico. Para informes, dirigirse a señora Mesa. Belascoaín cerca San Rafael. Teléfono U-4555.
B4 6914 28-6 Marz.

ALQUILO una o dos piezas frescas, amplias, independientes, con baño, barrio residencial a persona con referencias, en calle 19 número 20 entre K. y L., Vedado.
B4 6920 28-7 Marz.

ALQUILERES

"CASA NEPTUNO"
Se alquilan hermosas habitaciones con servicios. Neptuno 189, entre Gervasio y Belascoaín. Teléfono: U-6940.
B4 6417 26-24 Feb.

ALQUILO habitaciones, $12 y $13, casa tranquila, Revillagigedo 20, habitaciones, $8. Aguila 353.
B4 6990 28 mar 5

VEDADO D número 4 entre Primera y Tercera, frente baños Las Playas. Se alquilan habitaciones a 12 pesos casa para familias, propia para el verano.
B4 7018 28 mar 7

OBRAPIA 96, 98
Se alquilan habitaciones con balcón a la calle y un gabinete de mamparas y otras interiores, grandes y frescas, lavabo de agua corriente, luz toda la noche. Son especiales para oficinas u hombres solos, matrimonio solo. Precios de situación. Informes, el portero.
B4 6875 28 mar 10

ALQUILO fresca habitación, vista a la calle, magnífica comida y toda asistencia a matrimonio decente, agua corriente y lavabo en la habitación, precio situación. San Miguel 43 altos de La Emperatriz.
B4 7061 28 mar 5

DESBARAJUSTE
Habitaciones que valían $18 y $15 ahora desde $8 hasta $12, departamentos que valían $30, ahora $15, $18, $20. San Lázaro 225. San Rafael 118 y 120.
B4 7007 28 mar 5

REINA 14, se alquilan espléndidas habitaciones, hay baños modernos por haberse reformado toda la casa, precio muy barato. O-Reilly 11, un buen departamento alto con balcón a la calle, es grande, con teléfono, 10 y 25, Vedado, habitaciones a 7 pesos.
B4 7444 3 mar 7

NUEVO MALECON CUBA, 22
¿Quiere vivir cómodo y económico? Alquile su habitación o apartamento en este edificio de seis plantas, situado frente al Morro. Baño con agua caliente.
B4 6834 28-5 Marz.

REINA 2, segundo piso, derecha. Casa particular, se alquilan dos habitaciones a caballeros honorables.
B4 7267 2-7 Marz.

ZULUETA No. 32
frente al Instituto. Frescas y amplias habitaciones con luz eléctrica, desde $6.00. Informa el encargado. Teléfonos: F-3365 y A-9738.
B4 7360 2-8 Marz.

SE ALQUILA a hombre solo, con referencias, habitación amueblada, limpieza, buen baño, teléfono, 12 pesos mensuales. Neptuno en altos Colegio entrada por Lucena.
B4 7659 3-9 Marzo

FAMILIA americana, alquila un cuarto con entrada independiente y otro interior. Concordia 2, (último piso).
B4 7760 4-11 Marz.

VEDADO. Habitaciones amplias, alquilo en buena casa, con hermoso patio, luz toda la noche, pocos inquilinos. Quinta núm. 456 entre 8 y 10. Informa el encargado.
B4 7728 4-8 Marz.

CERCA HOTEL Nacional, habitación amueblada, baño moderno anexo, ducha caliente, vista exterior, casa particular. Infanta 144-D, primer piso, referencias.
B4 7771 4-8 Marz.

EN CASA de moralidad se alquilan habitaciones a $12 y $15, vista a la calle, baño intercalado, luz y teléfono, Monte 125, por Angeles. A-2826.
B-4 7703 3—6 Marzo.

SEÑORA y señorita alquilan una o dos habitaciones con o sin muebles; son frescas, claras, único inquilino; se da comida si quieren; piden y dan referencia. Malecón 23, bajos.
B4 7627 3-6 Marzo

SE ALQUILAN dos habitaciones en O-Reilly 87, una interior y la otra en la azotea. Baño intercalado. 9 una cuadra del Parque Central.
B-4 7689 3—6 Marzo.

HABANA 170, frente a Obras Públicas, habitaciones altas y bajas a 8 y 9 pesos con luz toda la noche.
B-4 7678 3—8 Marzo

EN CASA particular alquilo habitación balcón a la calle; otra al lado baño completo juntas o separadas; comida y limpieza; precios de situación. Empedrado 41, altos; teléfono M-8916.
B4 7707 3-5 Marzo

SE ALQUILAN magníficas habitaciones, Durege y Correa, Santos Suárez, altos del taller Carpintería, siempre hay agua. Alquiler: $8.00. Informes: la misma, Sr. Alemany, M-1429.
B4 7758 4-14 Marz.

GANA SIETE PESOS. Alquilo con vista a la calle, para uno o dos hombres solos. Gana 7 pesos. Salud 20, altos esq. a San Nicolás.
B4 7757 4-7 Marz.

B-5 Casas de Huéspedes

PALM-BEACH HOUSE
Se alquilan frescas, confortables y muy baratas habitaciones en lo más céntrico y decente de la Habana. Lamparilla 64. M-4772.
B5 3160 7-9 Marz.

EDIFICIO ARECES, Prado 36, siete pisos, elevador día y noche. Residencia para familias; todas las habitaciones con baño, agua caliente. Precios económicos y comida excelente.
B5 6662 27-9 Mrz.

HUESPEDES, Obrapía 99, una cuadra Parque, hermosas habitaciones, departamentos, baño, agua caliente a todas horas, muebles, atención, buen servicio, $15, $20, $25. Hombres solos. Matrimonios sin niños.
B5 6931 28-10 Marz.

HUESPEDES. La Matancera. Reina 83 esquina a Manrique, alquilo una hermosa y amplia habitación con servicio, agua caliente, vista a Reina, buena comida, casa de orden, precios especiales para familia estable, teléfono A-0238.
B5 6978 28 mar 5

CASA DE HUESPEDES, GALIANO NUMERO 111
Nueva dueña. Habitaciones amplias, con baño privado con agua fría y caliente. Comidas y servicios esmerados. Admite abonados al comedor.
B-5 7698 3—5 Marzo.

B-6 Hoteles

CRAN HOTEL COLON
Villegas 110, entre Muralla y Sol. Cinco pisos, elevador a todas horas, habitaciones amplias, frescas y bien amuebladas, con servicio privado, de $15.00 a $40.00 por mes; por día $1.00 y $2.00. Gran Restaurant con precios económicos. Teléfono M-6674.
B6 6229 26 mar 28

NIAGAR HOUSE
Se alquilan departamentos para familias con todo el servicio. Cuartos con baño privado y sin baño. Buen servicio público. Buen restaurant. Informa: Tomás Carballosa, Prado 47.
B6 6632 27-29 Marz.

HOTEL MADRID
(Antes El Fénix). Belascoaín y Concordia. Teléfonos U-1751, U-1752. Esta moderna casa de nueva construcción ofrece espléndidas habitaciones desde $15, $20 al mes, casa para familias estables, todas las habitaciones con baño. Elevador, café, restaurant, lunch, cenas, helados de todas clases, hay reservados, se admiten abonados.
B6 7211 2 abril 1

HOTEL LOS PINOS. Calle L esquina Once, Vedado. Nuevo hotel familias, Apartamentos y cuartos amueblados con todo servicio. Baños privados. Precios ventajosos. Teléfono F-5834
B6 6327 25-7 Marz.

ALQUILERES

HOTEL LINDBERGH
Animas 58, frescas y ventiladas habitaciones; agua fría y caliente; servicio privado; higiene y moralidad, desde 15 a 35 pesos. English Spoken.
B6 6075 18-20 Marz.

NUEVO HOTEL LUZ
Se alquilan frescas y ventiladas habitaciones con comida para hombres solos, a 30 y 35 pesos y para matrimonios a 50 y 60 pesos. Por días desde 1 y 2 pesos; también se alquila sin comida y sin muebles. Edificio moderno de 6 plantas que cuenta con timbres y elevador. Buena comida servida en el hermoso comedor situado en la terraza por uno de los mejores cocineros. También se sirve a la carta. Tel. M-2395. Amargura 47, esquina a Compostela.
B6 6476 26-8 Marz.

HOTEL ASTOR
SAN MIGUEL Y AMISTAD
Alquilamos habitaciones con baño privado, y todo servicio, con comida o sin ella, todo el año corrido y apartamentos para familias. Precio de situación. Pida informes y se convencerá. Teléf. M-9941-42-43.
B6 6731 27-14 Marz.

HOTEL ROOSEVELT
Amistad y San Miguel
Viva económico, en lo mejor con lujo y confort. Cien habitaciones todas con baños, teléfonos y agua fría y caliente.

HABITACIONES SIN COMIDA PARA UNA PERSONA, $30; PARA DOS, DESDE $40. TAMBIEN CON TRES EXCELENTES COMIDAS, DESDE $50 PARA UNA, Y PARA DOS DESDE $90. EN CALIDAD, SITUACION Y PRECIOS NO TENEMOS COMPETENCIA. UNA VISITA Y SE CONVENCERA. LUJOSOS ELEVADORES DIA Y NOCHE.

Preciosos apartamentos de dos habitaciones con baño, para familias. desde $65. Con comidas, desde $125. Teléfonos M-9822 y M-9823.
B6 7054 2, 8, 5 mar

HOTEL BILBAO
De Julio Gutiérrez, (antiguo propietario del Palacio de la Mortera), Prado y Neptuno. Amplias y ventiladas habitaciones a Prado y Neptuno, San Miguel y Consulado, agua fría y caliente. elevador permanente, situación céntrica, a media cuadra del Parque Central. Precios económicos, moralidad absoluta, cocina española y criolla. Se admiten abonados al comedor. Jueves, bacalao a la vizcaína; domingo, olla española. Neptuno 5. Telf. A-9041.
B6 6513 26 mar 6

HOTEL LAS VILLAS
Prado 119. Frente al Capitolio. Habitaciones para matrimonios con comida, desayuno y demás servicio, desde $25.00. Baños modernos. Teléfono M-5467.
B6 7472 3-11 Marz.

HOTEL QUINTA AVENIDA
Zulueta 71, esquina a Dragones. Se alquilan departamentos y habitaciones con comida para hombres solos a 25 y 30 pesos y para matrimonios a 50 y 60 pesos con baño desde 70, 80 y 90 pesos. Espléndida comida. Las familias católicas pueden oir misa todos los domingos y días festivos a las 9, cumpliendo así con el precepto. Esta casa está situada entre todas las líneas de tranvías y guaguas, véanla y se convencerán. Telfs. A-1000, M-5778 y M-4630.
B6 6475-6764 26 mar 8

HOTEL LOS ANGELES
Aguila número 119, a media cuadra de San Rafael. Si usted quiere vivir cómodo, céntrico y económico, visítenos y le demostraremos nuestros precios para habitaciones con baños y privados. Restaurant en la planta baja, servimos comidas por abono. Table d-Hote y a la carta. Servicio de ascensor.
B6 7375 2 mar 6

THE SAVOY
F. y 15, Vedado. Teléfono F-6616
Situado en un lugar alto del Vedado, con fácil y frecuente comunicación con la ciudad y repartos. Expuesto a la brisa, con la vista al mar, rodeado de jardines, iluminados de noche, y con 600 metros de hermosos portales. Tan amplio, que los huéspedes pueden aislarse o reunirse con sus amistades en los espaciosos salones, según deseen, ventaja que no le ofrece ninguna de las modernas casas de apartamentos donde se vive encerrado en sus habitaciones.

Las habitaciones, lujosamente amuebladas, tienen ventilación directa, closets y baño particular, con agua fría y caliente a todas horas.

El comedor de THE SAVOY es uno de los más hermosos y frescos de la Habana; las comidas son seleccionadas e incomparablemente preparadas; el servicio, en mesas separadas para cada familia, activo y competente.

PRECIOS MAS ECONOMICOS QUE NINGUN ESTABLECIMIENTO DE LA MISMA CATEGORIA EN LA HABANA Y EL VEDADO, INCLUYENDO TRES EXCELENTES COMIDAS DIARIAS.
E1085 Indf. En.

W. Arrendamientos

FINCA RUSTICA, se cede contrato largo, aperos, tractores, camión, bombas. Magnífica tierra, excelentes pozos, declive ideal para aniego. I-1035. Sr. Rodríguez.
W 6744 27-5 Marz.

ARRIENDO finca «La Luisa», conocida por «Piedra Gorda», cuatro caballerías, buena tierra, ocho años potrero, perfectamente abonada, buena casa, dos pozos inagotables, buena agua, en la carretera de S. Pedro, «Guatao», sus tres costados callejones. Informan: General Lee 21, Marianao.
W 5596 21-8 Marz.

GUINES, MELENA DEL SUR
Arriendo La Sabana, finca de 11 caballerías, buenas tierras, dos casas, gran pozo, con motor, etc. Informa, señor Delgado, Cerro 522 A, esquina Lombillo. I-5828.
W 6963 28 mar 8

RESTAURANT Y BAR
Se alquilan en uno de los mejores hoteles. Informan, M-9822 y M-9823.
W 7445 2 mar 7

SE SOLICITAN

S-1. Criadas y Criados.

SE NECESITAN un buen primer criado de manos, con recomendación de buenas casas, sueldo, $40; y una criada para cuarto, $25. Informarán: Compostela 58, bajos.
S1 7761 4-6 Marz.

CRIADA para Estados Unidos. Deséase cubana para todo trabajo casita matrimonio, niño 4 años en New York. Sin pretensiones. Más informes: teléfono F-5773.
S1 7789 4-12 Marz.

SE SOLICITAN

SOLICITO muchacha española con referencias, para todo el servicio de matrimonio. Sueldo, $15. Informan. Estrella 49.
S1 7443 2-5 Marz.

SE SOLICITA una joven peninsular para criada de comedor, ha de saber servir y no tener melena. Calle 11 entre H e Y, Vedado.
S-1 7705 3—5 Marzo.

SE SOLICITA una criada para cocinar y limpiar. Sueldo $20. Tiene que dormir en la casa y traer referencias. San Miguel 308 bajos. esquina a Mazón.
S-1 7759 3—5 Marzo

S-2 Cocineras y Cocineros

SE SOLICITA una señora para cocinar y limpiar, una casa chica; sueldo $12.00. San Nicolás 215, primer piso, entre Monte y Corrales.
S2 7526 3-6 Marz

S-3 Manejadoras

SOLICITO buena manejadora que sepa algo de costura. Si no tiene buenas reerencias de casas donde haya trabajado como manejadora que no se presente. Dirigirse a 19 y K. bajos, Vedado.
S3 7600 3-5 Marz.

S-10. Oficinistas.

SE SOLICITA un muchacho para practicar oficina y cobros. Habana 104, altos. De 3 a 5 informan.
S10 7661 3-5 Marzo

S-11 Agentes y Socios

SE SOLICITAN agentes de ambos sexos. Pueden ganar de $5 a $10 diarios. Informan, Galiano y Concordia, (casa billetes de Lotería), de 5 a 7 p. m.
S11 6019 23 mar 5

NECESITAMOS dos vendedores con experiencia en la venta de libros. Buena comisión y gastos. Si no tienen experiencia y buenas referencias, no soliciten. Deben ser personas activas y dispuestas a producir cierto volumen de negocio. Solicite personalmente de 3 a 4 p. m. W. M. Jackson, Inc., Neptuno 101 y medio, entre Campanario y Perseverancia.
S11 6509 26-5 Marz.

HOMBRES ACTIVOS, instruídos, mayores de 30 años, se necesitan para empleo de porvenir en poderosa compañía industrial. Se prefiere que tengan experiencia en ventas y cobros. Reuniendo los requisitos que exigimos, los emplearemos y ganarán sueldo en cuanto tengamos contestación de sus referencias. Escribir «R-32», Apartado 805.
S11 6702 27-5 Marz.

AGENTES. Exclusiva para Provincias. Envíe hoy mismo 20 centavos en sellos y recibirá circular ilustrada y detalles completos de nuestra oferta. No atendemos correspondencia de curiosos. Sr. J. Pí. Neptuno 38, Habana.
S11 7729 4-9 Marz.

NECESITO diez hombres y diez mujeres con relaciones y para la venta de nuestro café. Se dá sueldo y comisión. Belascoaín y Reina. Tostadero de Café. De 8 a 12. Sr. Ramos.
S11 7776 4-7 Marz.

SOLICITO socio para Almacén de Víveres finos y papel al por mayor. Casa antigua. Con marcas propias. Deseamos informes. Apartado 278. Justo Núñez.
S11 5901 23-5 Marz.

SOLICITO socio disponga $300 para hacerse cargo lechería, preferido conozca cocina para dar comidas. Informan, barra de Cuba y Sol, de 1 a 5.
S11 7414 2 mar 7

SOLICITO dos hombres activos de buena presencia y trabajadores. Señor Lara, Cuba 21-A, de 5 a 6.
S11 7556 3-5 Marz.

SOLICITO vendedores para venta de dulces y tabacos. Sueldo o comisión, según aptitudes. Gloria 247, de 8 a 9.
S11 7592 3-6 Marz.

¡¡GRAN NEGOCIO!!
Se solicita un socio para poner una Farmacia con dos mil pesos, el mismo manejará su dinero con cinco patentes a base de vegetales; una cura la tisis, otra cura la enteritis, otra cura las piedras de los riñones y vejiga. Regalándolas se ganará mucho dinero, porque curan. Zulueta 85, hotel «París», en la Carpeta. Teléf. A-5752.
S11 7613 3-6 Marz.

S-12 Solicitudes Varias

SOLICITO ofertas frutos país, café, granos, quesos, viandas, dulces, pulpas, huevos, miel, cera, sebo, pieles, etc., etc. Juan Canals, Apartado 2354. Habana.
S12 7371 2-7 Marz.

SE SOLICITA muchacho español de buenas referencias para limpieza y mandados; casa de dos personas. Seis pesos al mes, comida y cuarto. San Lázaro 94, altos.
S12 7477 3-6 Marz.

SOLICITAMOS un vendedor para lubricantes, con experiencia en el giro, que tenga automóvil, para la ciudad de Habana. Nueva marca en este mercado, pero de gran reputación en E. U., dirigir solicitud a este periódico bajo Vendedor con Automóvil, dando informes extensos de su experiencia y si actualmente está trabajando, los cuales serán tratados con reserva.
S-12 7668 3—5 Marzo.

SE OFRECEN

O-1 Criadas y Criados

JOVEN español práctico en todo el buen servicio fino de criado y lo mismo de jardinero; con buenas referencias de buenas casas donde trabajó. Teléfono M-5884.
O1 7346 2-5 Marz.

SE DESEA colocar una española de criada de manos o de cuartos; tiene muy buenas referencias; prefiere la Habana. Dragones 7. Teléfono A-6903
O1 7302 2-5 Marz.

DESEA colocarse un joven español de criado de manos o jardinero, fregador de máquinas Tiene referencias. Informan: teléfono FO-2787.
O1 7106 1-5 Marz.

SE DESEA colocar una joven española, de criada de manos; es formal y sabe cumplir con su obligación. Llamen al teléfono U-7488.
O1 7541 3-5 Marz.

SE DESEA colocar una muchacha joven, del país, blanca de criada y ayudar a los niños o manejadora; tiene recomendaciones. Teléf. F-5788.
O1 7312 2-5 Marz.

JOVEN española práctica en todo el buen servicio de criada, se ofrece para criada de cuartos o de manos; sabe lavar y planchar ropa fina de señora; tiene buenas referencias de buenas casas donde trabajó. Teléfono F-5884.
O1 7347 2-5 Marz.

DESEA colocarse una joven española para la limpieza y para ayudar a la cocina o quehaceres de la casa, tiene quien la garantice. Teléfono U-4592. San Rafael número 149 esquina Espada.
O1 7141 1 mar 9

SE DESEA colocar una muchacha española de criada de mano, lleva tiempo en el país y tiene referencias. teléfono A-1054.
O1 7143 1 mar 9

SE DESEA colocar una joven española para cuartos, sabe cortar y coser por figurín y a máquina, tiene buenas referencias, Telf. F-3737.
O1 7409 2 mar 5

SE DESEA colocar, joven española, para criada de cuartos y criada de manos, o ayudar a la cocina, es limpia y trabajadora; buenas referencias de la casa que trabajó. M-3578.
O17470 3-6 Marz.

CRIADO español con mucha práctica en el servicio y referencias de primera, va a donde se ofrezca; sin pretensiones; teléfono A-3090. Pregunten por José.
O1 7513 3-5 Marz.

SE OFRECEN

SE DESEA colocar una joven española de criada de mano, entiende cocina. Informes en el teléfono M-5770.
O1 7426 2 mar 5

ESPAÑOLA joven desea colocarse de criada o manejadora; sin pretensiones; tiene buenas recomendaciones. Informan: teléfono M-5550.
O1 7304 2-5 Marz.

DESEA colocarse una muchacha española de criada, también entiende de cocina, tiene buenas referencias, teléfono A-3096.
O1 7421 2 mar 5

UNA JOVEN de color desea una casa para hacer la limpieza por horas de la mañana, que sea poco sueldo y pocas habitaciones. M-1162.
O1 7506 3-5 Marz.

DESEA colocarse una joven de color para limpiar y cocinar a un matrimonio o corta familia; tiene quien la recomiende. I-7414.
O1 7483 3-6 Marz.

SE DESEA colocar una señora de color para limpiar y cocinar. Informan A-8553.
O1 7523 3-6 Marz.

DESEA colocarse una joven española buena criada de manos o para manejadora o cuartos; es práctica en todo esmerado servicioá trabajadora; y tiene referencias de buenas casas. Teléfono A-4792.
O1 7580 3-5 Marz.

JOVEN ESPAÑOL con referencias de casas conocidas donde trabajó dos años, desea colocarse de criado de manos o ayudante de cámara. Es fino, trabajador y honrado. Teléfono: A-3726.
O-1 7687 3—5 Marzo.

SE OFRECE muchacha española, sabe servir bien a comedor o cocinar y limpiar; otra sabe coser bien y lavar ropa fina. Ambas con referencias. Teléfono M-7122.
O1 7492 3-5 Marz.

SE DESEA colocar una joven española, criada de manos o cocinera o limpiar y cocinar a matrimonio. Referencias. Teléfono FO-2290.
O1 7519 3-5 Marz.

UNA MUCHACHA de 14 años, blanca, desea colocarse para ayudar a los quehaceres de una casa de familia de moralidad. Informan: Mercaderes 21 y medio, esq. Lamparilla.
O1 7722 4-6 Marz.

SE DESEA colocar una joven española de criada de manos o de cuartos. Cumple con su obligación. Informes al teléfono I-5842.
O1 7726 4-6 Marz.

SE DESEA colocar una señora de color, para limpiar, lavar y demás quehaceres, por horas o todo el día. Teléfono M-8890.
O1 7767 4-7 Marz.

DESEA colocarse señora española, para criada de manos; entiende de cocina; tiene buenas referencias de la última casa; duerme fuera; teléfonos F-6197, U-1972. Calle 24 entre 15 y 17, número 57.
O1 7770 4-6 Marz.

SE DESEA colocar una joven para limpiar y cocinar española. Tiene referencias. Teléf. U-4505.
O-1 7695 3—5 Marzo.

MUCHACHA española, desea colocarse para los quehaceres de una casa de cocinar. Teléf. F-3807.
O1 7572 3-5 Marz.

SE OFRECE criado japonés por la casa y la comida, sabe de jardín, con buenas referencias. Teléfono A-3343
O-1 7702 3—5 Marzo.

SE DESEA colocar una joven española de criada de manos o manejadora o para cocinar y limpiar a corta familia, más informes Tel. M-5339.
O-1 7708 3—6 Marzo.

SE DESEA colocar una joven española de criada de manos o manejadora y entiende de cocina. Tiene buenas referencias. Informan tel. M-5150.
O1 7670 3-5 Marzo

SE DESEA colocar una joven española para criada de manos o habitaciones; le gustan las afueras; es limpia y trabajadora y tiene buenas recomendaciones. Informan teléfono M-8703.
O1 7668 3-5 Marzo

SE OFRECE criad de mano sespañola para cuartos, comedor, otra cocina, corta familia con buenas referencias. Son jóvenes y trabajadoras. Teléfono A-3343.
O1 7701 3-5 Marzo

UNA JOVEN española desea colocarse de criada de manos o de cuartos. Informan en el teléfono FO-9305.
O1 7700 3-5 Marzo

SE OFRECE joven española para cuartos o comedor; sabe algo de cocina, con buenas referencias. Teléfono M-5241.
O1 7699 3-6 Marzo

DESEA colocarse muchacha española para cuartos y comedor; no sabe cortar; sabe servir como ustedes quieran. Prefiere buenas casas. Tiene buenas referencias de casas donde ha trabajado. Teléfono A-3726. Es casa particular.
O1 7649 3-5 Marzo

DESEA colocarse una española de mediana edad para los quehaceres de corta familia y dormir fuera. Tiene referencias. Informan tel. M-5175.
O1 7651 3-6 Marzo

DESEA colocarse criado de mano peninsular experimentado en todo servicio fino; tiene referencias de casas conocidas. En la misma un joven segundo criado, portero, ayudante chauffeur, jardinero, etcétera. Teléfono A-4792.
O-1 7657 3—5 Marzo.

SE COLOCA una sirvienta de mediana edad para criada de cuartos es formal y trabajadora, en la misma se coloca otra para limpir por horas, lo mismo por la mañana que por la tarde. Informan Teléfono U-7395.
O-1 7714 3—5 Marzo

SE DESEA colocar un joven español de criado de mano o casa de comercio, sabe trabajar, tiene referencias de garantía si exigen responsabilidades. I-3765.
O-1 7557 3—5 Marzo.

SE DESEA colocar un joven de criado para casa particular o ayuda de cámara. Tiene referencias de las mejores csas particulares. Tel. F-6263.
O-1 7527 3—7 Marzo.

SE OFRECE joven española para todos los quehaceres, entiende de costura y sabe cocinar. Tiene referencias. Teléfono I-6834.
O-1 7694 3—5 Marzo

SE DESEA colocar una joven española de criada de manos, manejadora o de cuartos, tiene referencias. F-3736.
O-1 7624 3—6 Marzo.

DESEA COLOCARSE joven española para criada de manos, entiende algo de cocina, sabe servir la mesa a la rusa, tiene referencias de la casa que trabajó 6 años. Teléf. F-5495.
O-1 7621 3—6 Marzo.

PARA CRIADO de manos o ayuda de cámara se ofrece hombre joven, práctico en ambos servicios y con excelentes referencias. Teléfonos M-5752 y A-4119.
O1 7691 3 mar 6

SE DESEA colocar una joven española para cuartos o comedor. Tiene buenas referencias. Tel. A-5394.
O-1 7685 3—5 Marzo.

DESEA COLOCARSE joven española para cuarto y costura. Tiene buenas referencias. M-6613.
O-1 7696 3—6 Marzo.

DESEAN colocarse dos jóvenes españolas; una buena criada de mano o manejadora, y la otra para cuartos, sabe coser y cortar; ambas tienen recomendacionesde buenas casas; teléfono M-9578.
O1 7673 3-5 Marzo

SE OFRECEN dos españolas para criadas de mano o manejadoras. Entienden de cocina. Tienen referencias. Teléfono U-5897.
O1 7652 3-5 Marzo

SE DESEA colocar una joven española de criada de manos o para matrimonio solo, no le importa salir al campo, tiene referencias, teléfono A-7531.
O1 7601 3-5 Marz.

DESEA colocarse una joven española para comedor o cuartos; sabe cumplir con su obligación y tiene buenas referencias. Informan: U-7030.
O1 7611 3-5 Marz.

SE OFRECEN

SE OFRECE joven español de criado sabe servir mesa y práctico en todo servicio; inmejorables referencias. Teléfono M-5725.
O1 7610 3-5 Marz.

UN CRIADO fino, trabajador, para fregador, portero, plancha ropa de caballero, con buenas referencias. Teléfono U-7352.
O1 7590 3-6 Marz.

SE DESEA colocar una señora de mediana edad, para cuidar niños chiquitos o para una corta familia Informan: teléfono U-6733.
O1 7591 3-5 Marz.

SE DESEA colocar una muchacha española de criada de mano no le importa que tengan niños, tiene referencias, teléfono A-6184.
O-1 7664 3—5 Marzo.

DESEA colocarse una muchacha española, recién llegada, para limpiar. Sitios 14, segundo piso. M-3416.
O1 7587 3-5 Marz.

JOVEN ESPAÑOLA desea colocarse para limpiar o manejadora Tiene buenas referencias: informan Neptuno núm. 204-D, teléfono U-4255.
O1 7522 3-7 Marz.

SE DESEA colocar una muchacha peninsular para criada de mano o habitaciones y entiende de costura. Tiene buenas referencias. Para informes Teléfono M-4718.
O-1 7525 3—6 Marzo.

ESPAÑOLA fina, formal, desea colocarse para cuartos. Sabe planchar ropa fina, coser, zurcir y tiene referencias. No le importa salir al campo. Teléfono M-5843.
O1 7507 3-5 Marz.

SE DESEA colocar una joven española, para limpiar y cocinar, o manejadora, cocina bien. Tiene buenas referencias. Teléfono A-0236.
O1 7603 3-5 Marz.

DESEA colocarse una muchacha de color, sin pretensiones y del campo. Informes: I-2846, después de las 9.
O1 7602 3-5 Marz.

SE DESEA colocar una joven española para criada de manos y ayudar a la cocina; tiene buenas referencias; informan teléfono U-4555.
O1 7573 3-6 Marz.

O-2 Cocineras y Cocineros

SE DESEA colocar un buen cocinero repostero de color, también tiene buenas referencias. Informes al teléfono FO-2724.
O2 7254 2-5 Marz.

SEÑORA de color, superior cocinera, repostera, desea colocarse, cocina francesa, española, criolla, americana, italiana, no hace plaza; valiosas referencias; duerme fuera; solamente cocinar Sométese a prueba. 12 y 21, núm. 459, habitación núm. 15. Teléfono: F-6062. Vedado.
O2 7260 2-5 Marz.

SE DESEA colocar una señora de color para cocinar. Informan: teléfono M-4216.
O2 7256 2-5 Marz.

SE COLOCA una española, es cocinera repostera, hace limpieza, es trabajadora, tiene buenas recomendaciones, va al campo. Informan: Almacén de Víveres Pocito y Oquendo. U-7084
O2 7337 2-5 Marz.

UN COCINERO asiático, sabe cocinar a la española, criolla y repostero También tiene buenas referencias. Informan: teléfono M-5128. Vicente Liy San Nicolás 77, altos.
O2 7326 2-5 Marz.

DESEA colocarse una joven española. para cocinar o para cocinar y limpiar, sabe coser, zurcir y lavar. Informan: Rastro núm. 20. Teléf A-4032
O2 7319 2-5 Marz.

SE DESEA colocar una señora de color para cocinar, criada o lavandera. Informan teléfono M-6650. Pregunten por Luisa.
O2 7250 2-5 Marz.

SE OFRECE un joven asiático, buen cocinero y repostero fino, o para criado de manos, con referencias; desea casa cubana o americana. Informan: San Nicolás 77, altos. Teléfono M-5236. New Lee.
O2 7305 2-5 Marz.

DESEA COLOCARSE jóven Española para cocinar, limpiar o manejadora. Teléfono A-6313
O2 7266 2-5 Marz.

SE DESEA colocar una señora para cocinar o limpiar; sabe trabajar muy bien y tiene buenas referencias. Para mas informes, en el teléfono F-1661.
O2 7487 3-5 Marz.

COCINERA española, para cocinar; cocina de todo; o matrimonio solo para todo; sabe de repostería. Teléfono A-4111.
O2 7529 3-5 Marz.

DESEA COLOCARSE jóven Española para cocinar, limpiar o manejadora. Teléfono A-6313
O2 7401 2-10 Marz.

DESEA colocarse cocinera de color, de mediana edad, sabe cumplir con su obligación; hace plaza; tiene referencias de las casas que ha trabajado. M-9783.
O2 7582 3-5 Marz.

DESEA colocarse maestro cocinero, experimentado en toda clase de cocina y repostería; tiene recomendación de buenas casas particulares; va a cualquier punto; teléfono A-4792.
O2 7570 3-5 Marz.

MATRIMONIO español joven y sin niños, se coloca, ella para cocinar y él para cualquier otro trabajo; tienen tiempo en el país y van al campo. Informes: F-1699.
O2 7306 2-5 Marz.

ASIATICO cocinero repostero, desea colocarse casa particular, muy práctico, sabe su obligación, tiene eferencias, hace toda clase de platos, U-7902.
O2 7379 2 mar 9

DESEA colocarse, joven española para cocinar; sabe de repostería; o para todo el servicio de matrimonio solo. Informan: M-3064.
O2 7488 3-5 Marz.

SE OFRECE superior cocinera de color, cocina criolla y española. Sabe de repostería. No tiene inconveniente en trabajar en repartos. Referencias inmejorables. M-7122.
O2 7493 3-5 Marz.

DESEA colocarse una buena cocinera, en casa de moralidad; tiene referencias; teléfono F-5228.
O2 7598 3-5 Marz.

SE OFRECE dos muchachas una para cocinar, sabe también ayudar a la limpieza; y otra para criada de manos o cuartos o manejadora; tienen referencias; Laura; M-2464.
O2 7597 3-5 Marz.

DESEA colocarse una señora española de mediana edad de cocinera, sabe cocinar bien, honrada y trabajadora; sabe repostería; tiene buenas referencias: duerme en la colocación. Informes: Sol núm. 13. Teléf. M-5512.
O2 7593 3-6 Marz.

COCINERA repostera, excelentes referencias; desea colocarse; teléfono F-5179.
O2 7589 3-6 Marz.

SE DESEA colocar una Sra. de mediana edad para cocinar. Española. Teléfono A-2760.
O2 7524 3—5 Marzo

SE DESEA colocar una señora española para cocinar, cocina a la criolla y a la española, no le importa ayudar la limpieza. Tiene buenas referencias. Informan teléfono M-4736.
O-2 7616 3—6 Marzo.

DESEA COLOCARSE una joven española de cocinera y repostera, cocina con perfección. Informan, Teléfono U-7997.
O-2 7692 3—5 Marzo.

COCINERA española se ofrece para cocinar, hace dulces, cocinar y limpiar y otra para cocinar y limpiar o criada de manos, son formales y trabajadors. Tienen refearencis. Teléfono F-3666.
O-2 7680 3—5 Marzo.

SE DESEA colocar una buena cocinera española; cocina a la española y a la criolla; sabe de repostería. Tiene buenas referencias. Para informes teléfono A-8926.
O2 [illegible] 3-5 Marzo

SE OFRECEN

SE DESEA colocar una muchacha joven, para cocinar y limpiar; desea casa de moralidad. Informan en el teléfono X-1473, Víbora o M-4259.
O2 7566 3-6 Marz.

DESEA COLOCARSE una muchacha española para cocinar y limpiar o para limpiar solo. M-5446.
O-2 7617 3—5 Marzo.

SE DESEA colocar una cocinera española; tiene referencias; cocina española y criolla; repostera, no duerme en la colocación. Teléfono I-4209.
O2 7648 3-5 Marzo

SE DESEA colocar una cocinera española; sabe cocinar muy bien; lleva tiempo enel país; tiene muy buenas referencias. Tel. F-5917.
O2 7658 3-5 Marzo

SE OFRECE española formal; cocina y limpia a corta familia. Prefiere Vedado y repartos. Teléfono F-5141.
O2 7669 3-5 Marzo

SE DESEA colocar una joven inglesa, como cocinera, sabe hacer platos a la americana y a la criolla. Teléfono FO-3269.
O2 7739 4-7 Marz.

A-1722, Curazao número 5, se desea colocar una señora de mediana edad para cocinar y limpiar. Tiene buenas referencias.
O2 7751 4-6 Marz.

SE DESEA colocar un cocinero asiático, con buenas referencias, cocina a la española, criolla, americana y sabe de repostería. Informa: telefono M-5010. Pregunte por Rafael.
O2 7780 4-8 Marz.

COCINERO fino, repostero, asiático, desea colocarse en casa particular. Cocina perfectamente a la criolla, española y francesa. Muy limpio y formal. Sabe cumplir con su obligación y tiene buenas referencias. U-5332.
O2 7779 4-7 Marz.

SE OFRECE una de color, para cocinar, tiene referencias. Calle F número 17 F-1409, Vedado.
O2 7380 2 mar 5

SEÑORA de color, panameña, hablando inglés y español, se ofrece solamente para cocinar. Sabe criolla y americana, hace panqués, pasteles, otra clase dulces. Duerme fuera. Telf. FO-1549. Catalina.
O2 7278 2 mar 7

SE DESEA colocar una muchacha española para cocinar o para todos los quehaceres, es limpia y trabajadora, Informan, San Ignacio 50, teléfono A-7501.
O-2 7419 2—5 Marzo.

SE DESEA colocar una joven asturiana para cocinar, sabe bien de cocina y repostería, tiene buenas referencias de las casas que trabajó, no le importa ayudar alguna otra cosa, teléfono F-5820, no duerme en la colocación.
O2 7403 2 mar 5

DESEA colocarse una señora española para cocinar y limpiar; siendo casa chica o corta familia; no le importa ir a los Repartos; tiene buenas referencias: teléfono M-7508.
O2 7565 3-5 Marz.

SE OFRECEN una señora española y otra de color, muy buenas cocineras que ayudan a la limpieza; no duermen en la colocación y tiene buenas referencias. A-8066.
O2 7563 3-5 Marz.

SE OFRECE un cocinero recien llegado del campo; sabe su obligación y no tiene pretensiones; tiene buenas referencias y se adapta a la situación; va donde lo llamen; cocina española, criolla; americana y francesa. Teléfono M-5722.
O2 7516 3-6 Marz.

SE DESEA colocar un cocinero repostero asiático; desea casa particular; sabe cocinar bien criolla, española; muy limpio; tiene buenas referencia; informan al teléfono U-9704.
O2 7752 4-6 Marz.

SE OFRECE un buen cocinero de color, que sabe limpiar; duerme en la colocación; tiene referencia; es fuerte, limpio y saludable; va a todas partes. A-8066.
O2 7754 4-6 Marz.

SE OFRECE buen cocinero español, cocina criolla, española y francesa, repostería y pastelería, agradable sazón, es hombre solo, sale al campo, muy limpio. H-4205.
O2 7772 4-7 Marz

COCINERO español, se ofrece para casa particular o comercial; sabe las tres cocinas y práctico en repostería y pastelería; no tiene pretensiones y sale al campo. M-8817.
O2 7791 4-6 Marz.

O-3. Manejadoras.

ENGLISH SPEAKING Girl wish position as nurse or maid has references. F-1244.
O3 7296 2-5 Marz.

SE DESEA colocar una muchacha española, de manejadora, criada de cuartos o criada de manos; desea casa seria; llame teléfono M-4492.
O3 7315 2-5 Marz.

SE OFRECE joven española para manejadora; es muy cariñosa con los niños; no le importa limpiar algo; tiene buenas referencias, M-9578.
O-3 7676 3—5 Marzo.

O-6 Choferes

CHOFER mecánico, español, desea colocarse, sin pretensiones por ningun estilo, acostumbrado a servir en casas particulares; referencias de las casas que ha trabajado. Informan: F-6051.
O6 7349 2-5 Marz.

SE DESEA colocar chauffeur español. casa particular, trece años de práctica, inmejorables referencias de las casas donde ha trabajado; pocas pretensiones. Informan Teléfono F-6496.
O6 7292 2-5 Marz.

CHOFER que recomienda la familia con quien trabaja, se ofrece, sabe de mecánica y duerme en la colocación, 10 años de experiencia, llame al F-4915.
O6 7385 2 mar 9

SE DESEA colocar un chofer español con diez años de práctica en la mecánica y en el manejo de cualquier automóvil, que sea con buenas referencias de familias que trabajó, teléfono F-3737.
O6 7410 2 mar 5

CHOFER español se ofrece particular o comercio, es serio y cumplidor, maneja toda clase de máquinas, tiene buenas referencias y es competente en su profesión, teléfono F-2888.
O6 6983 28 mar 6

CHAUFFEUR español ofrece sus servicios a casa particular o de comercio; es hombre serio; trabaja toda clase de máquinas; tiene buenas referencias de las casas que trabajó. Informan Teléf. FO-2677.
O12 7495 3-6 Marz.

SE OFRECE chauffeur español, doce años de práctica, competente en toda clase de máquinas y mecánica; no tiene pretensiones; y tiene recomendación de casas particulares conocidas. A-4792.
O6 7581 3-5 Marz.

CHOFER mecánico español, experto en toda clase de automóviles, se ofrece a casa particular; lleva ocho años en el oficio y tiene excelentes referencias; teléfono U-7960.
O6 7585 3-5 Marz.

JOVEN CHAUFFEUR desea colocarse casa particular, maneja toda clase máquinas, tiene buenas referencias. También hace otros trabajos. En la misma, informan. Ferretería I-1091. Domingo.
O6 7491 3-5 Marz.

SE DESEA colocar un chauffeur en casa particular o de comercio. Informes: teléfono: F-4430.
O6 7489 3-6 Marz.

BUEN CHAUFFEUR. Buenas referencias de casas conocidas 12 años práctica. Trabajo por sueldo módico. FO-1616.
O-6 7619 3—5 Marzo.

O-7 Costureras, Modistas y Sombrereras

DESEAN colocarse dos muchachas españolas una de criada de mano o manejadora; la otra para cuartos. Tienen referencias. Informan teléfono U-4669. Ester.
O7 7656 3-5 Marzo

M.E.C.D. 2016

SE OFRECEN

SE OFRECE una muchacha españo-la para cuartos o coser o comedor, sabe coser y sabe trabajar. Es formal y de toda confianza, quiere casa de moralidad. Tiene buenas referencias de casas conocidas. Informan Salud 53 altos. Teléfono A-6637.
O-7 7697 3—5 Marzo.

O-8. Lavanderas.

UNA REAL LAVANDERA de ropa fina, se ofrece para lavar en su casa, en la misma una joven de color para limpieza por horas. Teléf. X-2281.
O8 6964 28-5 Marz.

O-10 Oficinistas

EXPERTO Contador, habla inglés, se ofrece para llevar contabilidad por horas o días. Precios módicos. Sr. García. Villegas 58, altos.
O10 7297 2-9 Marz.

TENEDOR de libros, Impuesto del 1½ por 100, extensos conocimientos de seguros, estadísticas, guarda-almacén, cajero, nóminas, domina los idiomas castellano, inglés; solicita empleo por hora o diario; se dan las mejores referencias. Precio módico. Escribir a Carlos. Merced 76, bajos. Habana.
O10 7105 1-5 Marz.

EXPERTO CONTADOR, se hace cargo de toda clase contabilidades, corriendo trámites, oficinas Gobierno. Práctica, experiencia, conocimiento inglés; superiores referencias. A-9621.
O10 7498 3-10 Marz.

MECANOGRAFA se ofrece para oficina seria, tiene muy buenas referencias, tiene pocas pretensiones de sueldo. M-8817.
O-10 7665 3—5 Marzo

TENEDOR DE LIBROS. Muy práctico además en toda clase de trabajos de escritorio Se ofrece también para trabajos por horas y para arreglar debidamente contabilidades que hayan sido mal llevadas. Las mejores referencias. Apartado de Correos número 2473.
O10 7270 2-12 Marz.

TENEDOR DE LIBROS
Experto en Contabilidad de Fincas. Contratas de obras. Casinos. Casas de Préstamos. Restaurants. Tiendas de Víveres o Mixtas, etc. Ofrece sus servicios en horas de la tarde a partir de las 2 p. m. Solicitudes a Perdigó, Villa Terina, calle Milagros entre Mayía Rodríguez y Sola. Víbora, Habana.
O10 7784 4-19 Marz.

O-12 Ofertas Varias

MATRIMONIO se ofrece, cuidar casa de profesional a cambio de habitación. Informan en San Rafael 46, altos. Teléfono M-7189 de 8 a 3 de la tarde.
O12 7376 2-5 Marz.

VIAJANTE conocedor de todo el país, con máquina, referencias a satisfacción, se ofrece a casa de comercio o industria, tiene que ser de importancia. Escriban a Villa Conchita, Carretera de Aldavo, Los Pinos.
O12 7353 2-10 Marz.

DESEA colocarse una señora de mediana edad, para cuidar señora enferma o limpieza de cuartos; tiene referencias F 3101.
O12 7339 2-5 Marz.

JOVEN español desea empleo en Farmacia, oficina o casa de comercio; tiene quien responda de su conducta y honradez. Informan: teléfono A-7740
O12 7471 3-6 Marz.

SE DESEA colocar una muchacha para cuidar enfermos lo mismo de día que de noche; da referencias; práctica de clínicas y hospital, en la misma una para limpieza por horas. Informan: teléfono F-1819.
O12 7755 4-7 Marz.

AGENCIAS DE COLOCACIONES

LA MATANCERA
A-7740. Sirve rápidamente cocineras, criadas, toda clase de servidumbre y empleados de ambos sexos con referencias. Calle Sol 103, servicio permanente a todas horas.
X 6676 27-31 Marz.

VILLAVERDE y Ca., O-Reilly 13. A-2348 única Agencia que dispone siempre de personal de cocineros, camareros criados y toda clase de sirvientes recomendados por su honradez y trabajo.
X 6038 24-5 Marz.

AGENCIA «La Unión», de Marcelino Menéndez. 34 años establecida, la única que en cinco minutos facilita todo el personal con buenas referencias. Llamen A-3818. Habana 114.
X 6940 28-5 Marz.

LA PRIMERA DE AGUIAR, Agencia. Maloja 53, A-3090. Toda persona que desee personal para cualquier giro y lo quiere decente, lo encuentra en esta agencia. J. Alonso.
X 6737 27-8 Marz.

NECESITA criadas, manejadoras, lavanderas, cuartos y costura y cocineras reposteras del país y extranjeras. Llame al teléfono F-3038, Agencia Márquez, C. y Calzada, Vedado.
X 7626 3-6 Marzo

SE COMPRAN

C-1. Casas.

Propiedades
SE COMPRAN
Prefiriendo las Más Grandes
TELEFONOS A-4358, M-6263
C1 7055 28-5 Marz.

COMPRO, vendo casas y solares. Doy y acepto dinero en hipotecas desde 6 medio olo en todas cantidades, operaciones con absoluta reserva. J. P. Quintana. Chacón 23, bajos. Habana. Teléfonos M-7730 y FO-2188.
C1 6550 26-5 Marz.

C-3 Fincas Rústicas

SE TOMA FINCA de dos o tres caballerías en la provincia, dando en cambio terreno yermo en el centro de la Habana, según tasación. Dirigirse por escrito a «Canje». San Lázaro 191, o personalmente. Teléf. A-8826.
C3 7313 2-6 Marz.

C-4 Establecimientos

A LOS BODEGUEROS
Compro una Bodega de 4 a 5,000 pesos, que lo valga; pagando con una propiedad. Informa: Adolfo Carneado, Café Almendares. Infanta y Ayesterán.
C4 7775 4-7 Marz.

C-5. Muebles y Prendas.

COMPRAMOS objetos de arte finos; pagamos los mejores precios. Atención rápida. Teléfono A-6628. "La Regencia", Suárez 8 y 10.
C5 5297 19-6 Marz.

COMPRAMOS JOYAS VIEJAS
de oro, platino y plata en objetos sanos o rotos: bolsas de oro de señora o caballero, cadenas abanicos, pulsos, relojes, relicarios, monedas de oro de cualquier nación, cuadros de pintores cubanos antiguos. Fabricamos joyas por difíciles que sean. Arreglamos relojes. Carballal Hermanos. San Rafael 133. Teléfono U-5744.
C5 4461 14-16 Marz.

ORO Y PLATINO
Compro oro viejo, platino, prendas y monedas extranjeras, pago buenos precios y seriedad en el negocio. Paso a domicilio tan pronto avise al teléfono F-3813.
C5 6550 26-5 Marz.

A-4559. COMPRO muebles, pianos, máquinas de escribir, coser, archiveros, objetos de arte, oro viejo, antigüedades, baúles, maletas, libros; liquidamos casas completas, ropa en buen estado, enseres, establecimientos. A-4559.
C5 7370 2-8 Marz.

SE COMPRAN

COMPRAMOS MUEBLES
Pianos, y también los cambiamos. Llame al teléfono U-2110. La Universal.
C5 5955 23 mar 5

SE VENDEN

V-1 Casas

OPORTUNIDAD
Vendo barato hermoso chalecito esquina, nuevo, fabricación superior, propio para corta familia, fino gusto. Stuación ideal, próximo crucero tranvías. Alturas Almendares. Llame dueño: FO-2187.
V1 6161 25-5 Marz.

GANGA, dos casas, Villanueva entre Santana y Santa Felicia, sala, comedor, dos cuartos, cocina, baño completo, no corredor, el dueño, Luyanó 70, carnicería.
V1 6994 28 mar 5

VENDO casa calle San Francisco, Víbora, cerca calzada, carros por delante, fresca, saludable. Informa, señor Torres, Mercaderes 11, notaría de Baños.
V1 7085 1 mar 9

RTO San Agustín, calle República número 24, se vende una casa en $350. Informes, sábado y domingo, en la misma.
V1 7003 28 mar 15

VENDO, Chavez 23, media cuadra de la Iglesia de Reina, media de Belascoaín, 4 casas, dos bajas, dos altas; cantería, 11 habitaciones independientes al fondo, 13 y medio metros frente, 35 fondo, 479 metros; por la mitad de su valor. $35,000. Teléfono I-5622.
V1 6440 27-14 Marz.

VENDO o cambio varias casas, construcción moderna, situadas en lo mejor de Lawton, 16 y Dolores, 16 núm 22, Esquina Tejas. Con tranvías y ómnibus. 16 núm. 38. Teléfono X-1335.
V1 7732 4-10 Marz.

GRAN OPORTUNIDAD, dos casas pegadas al paradero del Cerro en 4,000 pesos; se pueden dejar dos mil en hipoteca. Informan: Calzada del Cerro 875, Peletería La Casa Díaz. No se admiten corredores.
V1 6925 28-6 Marz.

SE VENDE una casa de dos plantas en la Calzada de San Lázaro, cerca de Belascoaín, renta $200. Inquilinos antiguos y pago seguro. Está preparada para construirle un piso más. Informan en Empedrado 30, altos, notaría del doctor Jesús Oliva. Teléfonos A-4159 y A-6993.
V1 7004 28 mar 5

ASEGURE SU DINERO ADQUIRIENDO HOGAR PROPIO
Tenemos a la venta preciosas casas y chalets a precios sorprendentes, y a plazos comodísimos. Casas con 3 y 4 cuartos, a $5,000 en adelante, situadas en los bellos y aristocráticos repartos La Sierra y Ampliación Almendares. J. P. Quintana, Chacón 23. Telfs. M-7730 y FO-2188.
V1 6618 26 mar 5

SE VENDE barata por ausentarse su dueña, la casa calle de la Rosa número 5, Cerro, de mampostería azotea, de sala, comedor y dos habitaciones y servicio sanitario completo. Informan en la misma.
V1 7456 2 mar 7

VENDO en la calle Gloria, a dos cuadras de Cuatro Caminos y del Mercado Unico, un edificio moderno, de tres plantas; cada planta con sala, comedor, tres habitaciones, cocina, baño y servicios sanitarios, bomba y tanque para agua altos. Precio: $9,500. No corredores. Informes: Teléf. F-5527
V1 7482 3-8 Marz.

BONITO NEGOCIO
Vendo casa dos plantas, renta un solo recibo 200 pesos, en la calle Antón Recio, pegada a Vives. Precio, 16.000 pesos. Informes al teléfono A-5423.
V1 7569 3-6 Marz.

SE TRASPASA el contrato de una en Santos Suárez que cuesta $5.500, hay dado a cuenta $1.650. Se da en $600.00. Informes Teléf. F-6474.
V-1 7681 3—8 Marzo.

VENDO casa, Libertad entre J. Delgado y Goicuría, Reparto Santos Suárez. Jardín, portal, sala, cuatro habitaciones, baño intercalado, comedor, pantry, cuarto y servicios criados, con entrada independiente, patio y traspatio grande. No corredores. Su dueño: I-7583.
V1 5573 21-8 Marz.

SE VENDE casa barata en Ampliación Almendares, de una planta, sala, comedor, cocina, 5 cuartos, 2 baños, FO-1954.
V1 7084 1 mar 8

CAMBIO casa dos cuadras del Mercado. Renta $55, por solar Santo Suárez o Mendoza, parte alta, cerca la doble línea, también lo pago al contado. Informes, I-4596, Durege 47 A.
V1 7408 2 mar 5

VENDO casas en todos los barrios, desde mil pesos en adelante, siempre por la mitad de su costo. Nicolás, Concordia 23, A-7750.
V1 7457 2 mar 7

VIBORA, punto alto, vendo $5,500, moderna, bonita casa, dos cuadras de la Calzada, con gran terreno al fondo; entrada independiente. Informan: I-1823.
V1 7465 3-6 Marz.

GANGA. Con poco efectivo puede usted adquirir tres casitas y una casa de esquina, fabricación de primera, con techos monolíticos, con establecimiento en la misma, situadas en la calle de Serafines esquina a Vega, Reparto Tamarindo. Informes: Lucía Domínguez, Pedro Pernas 58, Luyanó.
V1 7328 2-7 Marz.

VENDO casita moderna con saleta, dos cuartos, baño, cocina y terreno para seguir, frente a terrenos de Havana Eléctrica, calle 17 entre Pocito y A., Lawton, en la misma informan.
V1 7733 4-10 Marz.

VEDADO
Vendo un precioso chalet, calle 17. En los bajos: sala, saleta, comedor, un cuarto, baño, garage, etc., y en los altos: 5 cuartos y baño. Informan: G. del Monte. Habana 82. Teléfono A-2474.
V1 7748-7738 4-8 Marz

V-2 Solares

¡FABRIQUE A SU GUSTO! APROVECHE LA BAJA DE LOS MATERIALES¡
Vendemos solares a plazos a precios sorprendentes y con medidas ideales. 12 x 23, 12 x 28, 12 x 38, 16 x 38, 19 x 40. Situados Alturas del Río Almendares y La Sierra. J. P. Quintana, Chacón número 23, bajos, Habana. Telfs. M-7730, FO-2188.
V2 6619 26 mar 5

SE VENDE un solar en Alturas de Almendares, precio de situación. Informan: teléfono F-2544, de 1 a 3.
V2 7468 3-9 Marz.

VEDADO, parcela de esquina en Avenida de los Presidentes, una cuadra de 23, con facilidad de pago que le convenga. Doctor Francisco Lamelas. Habana 66.
V2 5666 21 my 8

¡MAGNIFICA OPORTUNDAD! EN 23, VEDADO
Le vendo de $10 a $13 vara, la medida que usted solicite. También en las calles 20, 21, 22, 24 y 26, con grandes facilidades de pago. Informa, su dueño: Dr. Aranda y M. Sañudo. Mercaderes 9, Dpto. 3, de 10 a 12 a. m. Teléfono M-6173.
E1072 Indf. En.

PLAYA de Miramar. Se vende magnífico lote de esquina, a una cuadra del Miramar Yacht Club y de la Quinta Avenida, con 770 metros, calles y aceras, costando a $5 el metro, Informa, M. Recio, Empedrado 16. Telf. A-2118.
V2 7418 2 mar 17

SE VENDEN

APROVECHE GANGA. Vendo con facilidades de pago, dos solares en lo mejor de la Ampliación de Almendares, Avenida 6 casi esquina a 12, acera sombra. Informan: I-5090.
V2 6673 27-9 Marz.

SOLARES. Solares a plazos. Lo más alto y saludable, a 15 minutos de la Víbora. Arroyo Naranjo. Calzada 70.
V2 7394 2 mar 6

OPORTUNIDAD, solar de 20 x 47 frente a la línea, calle B entre 18 y Lanuza, precio, $2,500. Dueño, FO-2188. Chacón número 23, Habana.
V2 7453 2-5 Marz.

VERDADERA GANGA. Vendo magnífico solar, calle Dolores entre Novena y Diez, mide 12.50 por 47.17, total 556 varas, en $1.100. Solamente seiscientos pesos contado. Teléfono: A-7672.
V-2 7484 3—6 Marzo.

SE VENDE por menos de la mitad de su valor, una nevera Sifón, grande, un buró, una caja caudal pequeña y una cocina de gas. Informan en Muralla 95, segundo piso.
V-2 7679 3—7 Marzo.

V-3 Fincas Rústicas

VENDO FINCA RUSTICA, 2 y media caballerías, buen terreno a 15 kilómetros Habana; propia para recreo y negocios; con magnífica casa vivienda; otra casa, casa de maquinaria, arboleda, establo, trasiego, gallinero, vacas, bueyes, caballos, camión, arados, herramientas, pozo manantial con bomba y motor, siembras. Ver a su dueño en Cuba núm. 15 y medio, de 10 a 12 solamente. Corredores, pierden su tiempo, no doy comisión. Teléfono M-2684.
V3 7558 3-6 Marz.

V-4 Establecimientos

SE VENDE una tintorería con el giro de sastrería, más de 19 años de establecida. Barcelona núm. 11.
V4 7271 2-12 Marz.

HORROROSA GANGA
Vendo en lo mejor de la Habana, Gran Restaurant, con una Venta de Carta de 2,500 al mes. Buen contrato. Alquiler módico. Para más informes: Marte Belona. Lodos.
V4 7264 2-7 Marz.

SE VENDE la zapatería situada en la calle Compostela 127, entre Luz y Sol. Informan en la misma, su dueño.
V4 7560 3-13 Marz.

BODEGA cantinera, sin competencia en Cristina 7 y medio, al lado de la Lechera de Cuba. Se garantizan 40 pesos diarios. Se dá baratísima por tener que ausentarse. Buen contrato. Trato en la misma con su dueño.
V4 7595 3-6 Marz.

CASA DE HUESPEDES
Se vende, situada en el mejor punto de la ciudad. La casa está llena, 40 personas al comedor, alquiler módico, contrato. Informan, Maloja número 6, encargado.
V4 6995 28 mar 8

SE VENDE o se solicita un socio con poco dinero para una casa de huéspedes; negocio seguro; informan: Aguila 107. Alonso.
V4 7514 3-9 Marz.

SE VENDE bodega sola en esquina, urge la venta por asuntos familiares, se da a mitad de su precio. Informan, Amistad 76, lechería, pregunten por Vázquez.
V4 7125 1 mar 99

VENDO la mejor casa huéspedes, en el mejor punto, una cuadra Parque, por asuntos de familia; no deje de verla; tiene buen contrato; Obrapía 99. Muñiz.
V4 6927 28-5 Marz.

VENDO BODEGA sola en esquina, no paga alquiler, 40 pesos diarios de venta; mucha cantina; bien surtida; la doy a prueba; precio: $4,000; facilidad de pago; tiene comodidad para familias. Dragones y Galiano, Café Cuenya.
V4 6207 25-5 Marz.

GRAN VIDRIERA tabacos, quincalla, billetes, vendo por enfermedad, buen contrato, fácil pago, buena esquina, informan: Muralla 103, segundo piso, de 7 a 8 y de 12 a 2. S. Lizando.
V4 6073 24-11 Marz.

SE VENDE la Relojería «El Griego», por tener que embarcar el último de Marzo que estaba en Compostela 124 y se trasladó a Obrapía 56, los que tengan prendas pueden recogerla allí.
V4 6155 25-9 Marz.

APROVECHE GANGA, por asunto familiar, vendo kiosco barato, bien situado, buenas condiciones. Véalo, que su dueño no lo puede atender. Informa: Eusebio Arana, Estación Quemados Marianao. Kiosco.
V4 7314 2-10 Marz.

VIDRIERA TABACOS, Billetes. Se cede buen local para ponerla, buen punto, no deje verlo que es negocio. Informan: teléfono M-9344. Señor Prado. Santa Clara 20, altos.
V4 7474 3-8 Marz.

BODEGA, vendo o cambio por bodega chica, venta $65 diarios, cambio por casa particular, bodega en $1,200 con $400 contado, surtida, café: Neptuno y Escobar, 2 a 4, Generoso.
V4 7093 1 mar 6

ESTABLECIMIENTO con 9 años de establecido, artículos de primera necesidad, buena clientela, se vende por retirarse del negocio, barato. Informan: Aguila 119, Sr. Gómez.
V4 7724 4-9 Marz.

BODEGA buena se liquida por enfermedad. Informa: Sr. García. Teniente Rey y Villegas (Bodega). De 2 a 5.
V4 7781 4-7 Marz.

V-5 Muebles y Prendas

Para Vender Barato
LA SEGUNDA COMPETIDORA
San Nicolás número 250, entre Corrales y Gloria. Teléfono M-2875. Gran surtido en Muebles, Joyas, Máquinas de escribir y de coser «Singer» e infinidad de objetos de arte y positivo valor, todo por la mitad de su precio. Se compran y cambian toda clase de objetos que tengan verdadero valor. Damos dinero sobre joyas y todo objeto que represente valor, con módico interés y absoluta reserva.
Visítenos y Ganará Dinero
RUFINO G. ARANGO
E1070 Indf. En.

SE VENDEN muebles de oficina y un taller de imprenta. Compostela número 65.
V5 7033 1 mar 8

MUEBLES EN GANGA
Gran surtido en muebles de todas clases. Juegos de cuarto, $65; de comedor, $40; de sala o recibidor. $39; camas, $5; coquetas, $12; seis sillas y dos sillones, $12; sillas sueltas, $1.25; sillones, $2.25; mesas correderas, $5; aparadores, $10; neveras, $10 y muchos más que no se detallan a precios sin competencia, en
"LA PRINCESA"
San Rafael 107. Telf. U-7926.
E1082 Indf. En.

MUEBLES clásicos y arte moderno. Fabricación rápida al gusto de los compradores. Liquidamos enormes existencias, al contado y a plazos, con las mensualidades que convenga al Cliente. También liquidamos la joyería, brillantes, relojes, etc. La Casa Ruisánchez, Angeles y Estrella, teléfono A-2024.
V5 3459 9-11 Marz.

MUEBLES BARATOS
Díaz y Chao. Gran rebaja de precios en nuestras existencias; muebles de cuarto, comedor, sala y recibidor, finos y corrientes, piezas sueltas al contado y plazos. Tomamos muebles a cambio. Neptuno 197, entre Belascoaín y Lucena. Tlf. U-5154.
V5 6323 25-27 Marz.

SE VENDEN

LIQUIDACION DE MUEBLES
Juego de cuarto, color verde, decorado, $45; uno íd., color caoba, luna de óvalo, $40; juegos de sala, completos, de caoba, $25; sillas de caoba, $1. sillones, $2; camas, $6; aparadores, 6; coquetas, $6, y muchos que no se detallen, por desocupar local liquidamos todas las existencias a como quiera, Vives 155 casi esquina a Belascoaín, Telf. A-2035.
V5 6100 24 mar 6

MUEBLES FINOS
Vendemos para toda la República, los llevamos gratis a domicilio, juegos de cuartos desde $40.00 hasta $300.00; de niño de $40.00; de comedor, desde $30.00 hasta $200.00; de recibir y sala desde $20 00 hasta $100 00; escaparates con luna $12 00; Camas $6.00. Neveras $10.00; Máquinas de coser; Pianos; Lámparas y toda clase de muebles. No olvide que en
"LA UNIVERSAL"
encuentra todos los muebles que usted desee; también se cambian. San Rafael 167 entre Marqués González y Oquendo. Teléfono U-2110.
V5 2395 2-6 Marz.

BRILLANTE precioso, blanco limpio, siete kilates, moderno, costó $8,000, se da en $3,900; venta increíble de ocasión. "El Vesubio", Corrales 53, esquina Factoría.
V5 7720 4-10 Marz.

BAULES Y MALETAS
Varios estilos y tamaños. Baúles a $3.50. Maletas, $1.00. Hacemos cambios. La Sociedad, Casa de Préstamos. Suárez 34, entre Apodaca y Gloria. Teléf. A-7589.
V5 5275 19-6 Marz.

MUEBLES BARATOS
Juegos cuarto, sala, comedor, muchas piezas sueltas, a precios regalados. La Nacional. Villegas 93.
V5 6802 27 mar 5

ASOMBROSA LIQUIDACION DE MUEBLES

Juegos de Cuarto
Regio juego de cuarto, tres cuerpos, modernísimo, de caoba, ocho piezas, ganga, $225. Dos ídem, de señorita, dos cuerpos, esmaltado y decorado, uno, y el otro, barnizado en dos tonos, con dos camas cada uno, a $80. Otros varios, esmaltados y barnizados, de $50.

Juegos de Comedor
Soberbio juego Renacimiento, caoba, doce piezas, $185. Otro marqueteado, muy fino, caoba, nueve piezas, $90. Otros varios de $50.

Juegos de Sala
Muy fino, Renacimiento, en color nogal, $60. Otro esmaltado azul, $45, y otros más de $30.

Objetos Varios
Magnífica pianola alemana eléctrica, nueva, $200; otra en $125. Ortofónicas a $30; portátiles de $10 a $15. Fonógrafos Víctor de $5. Máquinas de coser, nuevas, ovillo central, $30. Escaparates con lunas, modernos, a $20. Coquetas, $10. Aparadores a $15 y varias piezas más de muebles sin competencia.

Equipajes
Estamos dotados de todas las clases las que liquidamos a precios increíbles.

Agencia de Mudanzas
Esta casa con camiones nuevos y personal muy competente y garantizado, le ofrece un servicio rápido a precio inmejorable. .. ..
LA CASA FERRO
Gloria 123 y 127. Telf. M-1296
V5 2687 4 mar 6

SE REALIZAN infinidad de muebles de fabricación directa. Juego de cuarto, tres cuerpos, cien pesos. Moderno, setenta; esmaltado, cincuenta pesos; sillones portal, 8 y 10 pesos par; lotes de sillas para establecimientos, cama con bastidor primera, desde $4. Compro muebles usados, y los recibo a cuenta de nuevos. «La Sucursal», Monte número 292. Teléfono A-8160.
V5 2644 9-8 Marz.

MUEBLES
Familia que embarca vende coqueta y silla, $15; mesa y dos sillones, $15; gobelino grande, $4 y mesita noche, $3. Sitios 12.
V5 7038 28 mar 5

PARTICULAR, vende muebles, loza, radio, guitarra, máquina escribir, nevera, Apartamento 34, Requena 16, Carlos III y Ayesterán.
V5 6888 28-6 Marz.

MAQUINAS DE COSER SINGER
Ovillo central tenemos gran cantidad en que escoger garantizadas todos precios. Cambiamos y compramos; vendemos piezas de repuesto de todas clases. Angeles 36; teléfono A-8861.
V5 7119 1-16 Marzo

FAMILIA embarca, vende juego comedor completo, $55, cuarto moderno, $60; sala mimbre, seis piezas. $35; lámparas bronce, otros objetos. Virtudes 179, bajos, (Soledad-Oquendo).
V5 7383 2 mar 5

POR EMBARCARME, vendo juego de cuarto, $50.00; juego de sala marfil, $25. Escaparate de una luna, grande, $15.00. Muralla 7, segundo piso.
V5 7559 3-6 Marz.

PARA OFICINAS
Burós de cortina, mesas planas, sillas giratorias, satélites, cajas archivo, archivos, legal y cartas, a precios de liquidación, varios kardex. Villegas 93. A-9915.
V5 6799 27 mar 5

POR EMBARCARME se vende un hermoso juego de cuarto de dos cuerpos y demás piezas sueltas, todo de caoba. Para verlos Belascoaín número 3 entre Lagunas y San Lázaro, departamento 11.
V-5 3675 3—8 Marzo.

PROPIO PARA profesional, se vende un buró tapa cristal, una bastonera, dos butacas número 39, Neptuno 241 casi esquina a Aramburo cas Manolo. Teléfono U-8205.
V-5 7690 A 3—6 Marzo.

POR TENER que reducirme vendo los siguientes muebles de mi oficina por lo que ofrezcan: una mesa plana con cristal un buró plano, cinco butacas, dos sillas giratorias, dos sillas corrientes, ocho ventiladores nuevos Westinghouse, diez lámparas finísimas de cristal para techos, dos reflectores de vidriera, una magnífica baranda de cedro en varios tramos y varias cosas más. Se venden juntos o separados. Aguila 243, altos.
V5 7654 3-7 Marzo

V-6 Maquinarias

ALMACEN EXISTENCIAS constantes de calderas, donkeys de vapor bombas motores, romanas, diversos tamaños; arados, desgranadoras, tubos fluses acero para calderas, etc. Basterrechea Hermanos Lamparilla 9, teléfono A-2950. Habana.
V6 62808 16-24 May.

MAQUINAS SINGER
Ovillo central, para bordar, completamente nuevas, las liquidamos. Villegas número 93. A-9915.
V6 6801 27 mar 5

REFINERIA. Se vende por menos de la quinta parte de su valor. Arroyo Naranjo. Calzada 70.
V6 7395 2-6 Marz.

V-7 Automóviles y Accesorios

CHEVROLET coach del 28 en perfectas condiciones, con facilidades de pago. Vea a Julio. Agencia Chevrolet.
V7 6864 28-5 Marz.

SE VENDEN

GRAN TALLER DE CHAPISTERIA
Reparación en general de radiadores. Pintura «Duco». Soldadura autógena, de Enrique Padilla, Infanta 6 entre Jovellar y San Lázaro. Teléfono U-7267.
Esta casa pinta con «Duco» todas las reparaciones de los trabajos de chapistería, con precios muy reducidos y con toda garantía en las reparaciones generales. Mi interés es que sea usted un cliente para siempre.
V7 1162 JIR Indf.

VENDO Ford del 27, propio para tintorería o particular; cinco gomas nuevas y chapa; precio de situación: facilidades de pago. Bodega La Riojana, Bellavista y San Miguel, entrada por Pocito, Víbora.
V7 7745 4-10 Marz.

SE ALQUILA modernos altos, tres cuartos, sala, comedor, baño, cocina, calentador, parte alta, una cuadra tranvías. Goicuría 24, esquina Luis Estevez.
V7 7737 4-8 Marz.

AUTOMOVIL Oakland de dos puertas, en perfectas condiciones, facilidades de pago. Vea a Julio. Agencia Chevrolet.
V7 6863 28-5 Marz.

TENGO automóviles y camiones reconstruidos como nuevos. Vea a Julio. Agencia Chevrolet.
V7 6861 28-5 Marz.

A LOS TEJARES, camión White, 5 toneladas, volteo, en buen estado, se vende Manila 12, Cerro.
V7 7263 2-12 Marz.

TENGO camiones, preparados para reparto de leche. Ver a Julio. Agencia Chevrolet.
V7 6860 28-5 Marz.

MOTOCICLETAS inglesas B. S. A., con facilidades de pago, piezas de repuesto, para Harley-Davidson, gran taller. José Fresas, San Lázaro 390.
V7 2371 2—11 Mar.

VENDO Chevrolet, varios tipos; Tarquette, Buick, De Soto y Plymout, doy facilidades y recibo carro en cambio. Todo perfectamente trabajando. Oquendo y Estrella. Garage. anego.
V7 6185 25-6 Marz.

SE VENDE un automóvil Chevrolet, turismo, del 28, en $325. Vea a Julio. Agencia Chevrolet.
V7 6862 28-5 Marz.

BUICK cerrado, moderno, en magníficas condiciones de todo, vendo barato, recibo carro chico parte de pago. Verse Zanja 73, garage.
V7 7047 28 mar 5

GANGA. Se vende un camión Ford, sin fin, con jaula de reparto, en 70 pesos. Banco Nueva Scotia. Teléfono A-7957; núm. 206.
V7 7515 3-6 Marz.

V-8 Instrumentos de Música

RADIOS A PLAZOS. Majestic, Philco, Sparton, desde $8.00 mensuales, aceptándole como parte de pago o fondo, radios de uso, ortofónicas, victrolas, pianolas. Radiola R. C. A. 18, funcionando $50.00, grandes voces, claridad. A-5704. Jesús del Monte 27, altos.
V7 6947 28-6 Marz.

ES UN DESASTRE en la Casa Domínguez. Pianos que son más que buenos los está liquidando de mala manera. Quedan pocos. Dragones, frente Teatro Martí.
V8 5897 23-10 Marz.

VENDEMOS PIANOS
de todas marcas con la misma garantía que nuevos; a precios de verdadera realización; al contado y a plazos; no compre sin ver nuestros precis. Aguila 139. El Brillante.
V8 6470 26-6 Marz.

AFINE SU PIANO o pianola, por $2.50. Absoluta garantía. Virgilio Fernández, procedente de grandes fábricas europeas. Taller de reparaciones de pianos y autopianos. Zulueta 36 y medio. M-3040.
V8 3463 9-11 Marz.

OTTO LAMM. Afinador, constructor de pianos. Precios de situación. Garantía, experiencia adquirida en las mejores fábricas de Alemania y Estados Unidos. Teléfono A-5864.
V8 2456 3-6 Marz.

RADIO "MAJESTIC" TIPO 1931 POR SOLO $10.00 MENSUALES
a plazos con extraordinarias facilidades de pagos; también admitimos, como fondo, parte pagos, ortofónicas, radios inferiores y victrolas. Solicite una demostración. Monte 121, altos. M-7279.
V8 6487 26-8 Marz.

PIANO Giralt, refractario al comején, está nuevo, meses de uso. Se vende en precio de verdadera ocasión. San Rafael 141, bajos, entre Oquendo y Soledad.
V8 6954 28-5 Marz.

POR EMBARCARSE, se vende un magnífico piano, teclado de marfil, tres pedales, marca Foster y Co. Puede verse en Neptuno 18, (Librería).
B8 6944 28-3 Marz.

ATENCION, radio escuchas. Radios modernos por radios antiguos, por poco dinero pongo su radio viejo a la par con los más modernos y costosos. Señor Cobo, Abargura 34.
V8 6820 28 mar 7

MI RADIO comprado en Pascuas, me costó $150, por embarcarme lo doy en $45, la propiedad no engaña. Monte 125, por Angeles. A-2826.
V8 7050 28 mar 6

GRAN PIANO, condiciones inmejorables. $40, sin comején. Manrique 218. Teléf. M-9757.
V8 7372 2-5 Marz.

MI ORTOFONICA Víctor, completamente nueva, me costó $150, la doy con muchos discos en $25. Monte 125, por Angeles.
V8 7450 2 mar 5

PIANOLA de acreditada marca, por reducirme, completamente nueva, costó $1,000, la doy en $70. Monte 125, por Angeles. A-2826.
V8 7451 2 mar 5

UN PIANO y una pianola se venden muy baratos, en Monte 18 entre Aguila y Angeles. Habana.
V8 7460 2 mar 5

POR LUTO reciente vendo en 15.00 magnífica victrola de gabinete con dos diafragmas y muchos discos.— Aguila 243, altos.
V8 7653 3-7 Marzo

UN RADIO eléctrico de gran alcance y claridad. Me costó $150, por ausentarme lo doy en $30, Monte 125 por Angeles. A-2826.
V-8 7704 3—6 Marzo.

VENDO urgentemente radio eléctrico R. C. A., lujoso gabinete, grandes voces, $80.00, con bocina dinámica 106; ortofónica «Víctor», nuevecita, $25.00, discos. A-5704. Jesús del Monte 27, altos.
V8 7734 4-7 Marz.

V-10 Cajas Registradoras

REGISTRADORAS NATIONAL
Vendemos, varios tamaños, garantizadas, muy baratas. Villegas 93. A-9915.
V10 6800 27 mar 5

VENDO contadora «National», dos gavetas, marca $7.99; con cinta, tecla de pagos. Mesa carambolas, 4 x 8 semi-nueva, con todo equipo completo. Obrapía 99. Muñiz.
V10 6928 28-5 Marz.

VA USTED A ESTABLECERSE
Acuérdese que la casa Rueda está en Suárez 15 y que tenemos cajas de caudales, vidrieras, sillas de Viena, mesas de vitrolite y mármol, cantinas de caoba, cajas contadoras y muebles en general, todo reajustado.
V-10 7683 3—13 Marzo.

V-11. De Animales.

VENDO magnífico lote de 300 gallinas catalanas de pura raza, son animales jóvenes en plena postura. Vendo también las caseats, trampas, etc., etc. Puede verse todos los días de 10 a 1 a. m. Avenida 12 y calle 13, Ampliación de Almendares. Tranvía Playa pasan por el frente.
V11 5651 21-8 Marz.

FOX TERRIER, cachorros pura raza, con los tres colores, blanco, negro y carmelita. Véalos en Granja Piney. Curva Cantarranas, Arroyo Arenas. Exposición: Obispo 67, Habana.
V11 7463 3-12 Marz.

SE VENDEN

V-12 Objetos Varios

CAJA caudales, se vende, moderna, tamaño mediano, se da muy barata. Neptuno 220 entre Aramburo y Soledad.
V12 7384 2 mar 5

VENDO pequeña industria, productiva para persona laboriosa, precio: 500 pesos. Informes: Sr. Martí, Escobar núm. 147, primer piso, de 7 a 10 p. m.
V12 7496 3-6 Marz.

ARTICULOS BARATOS
propios para detallar a 2 centavos, para caramelos, regalos en cines y farmacias. Globos de goma desde 75 centavos gruesa. Pida lista de precios a Adolfo Sánchez. Aguila 64-A.
V12 5446 20-7 Marz.

Y. Casas de Préstamos

PARA OFICINA Y DE OCASION
Burós planos y de cortina; máquinas de essribir, sumar; libreros giratorios, mesas de máquinas, arahivos mimiógrafos, accesorios. Véalos. Villegas 6 A 8054.

A-8054, DE OFICINA
Empeño y compro archivos, máquinas de escribir, sumar, burós planos y cortinas; mesas, máquinas, accesorios, cualquier cantidad. Llame al A-8054.

A-8054. MAQUINAS EMPEÑO
Y compro de escribir, sumar, en cualquier estado; archivos, cajas archivos, caudales, mimiógrafos y accesorios en todas cantidades. Llame al A-8054.
E1084 Indf. En

DINERO E HIPOTECAS

Se Ofrece

DINERO
Doy grandes y pequeñas cantidades en hipoteca, desde el 6% en adelante para la Habana y sus barrios. También tengo para los repartos. Operación rápida y absoluta reserva.
JULIO C. GRANDA
Obrapía 33 Teléfonos M-5921 F-5759
Z 4371 15-17 Marz.

Dinero en Hipoteca
En todas cantidades, al tipo más bajo en plaza. Con la mayor reserva y prontitud.
MIGUEL F. MARQUEZ
Empedrado No. 16, altos, esquina a Cuba.
E-1090 Ind. Enero

DAMOS DINERO SOBRE JOYAS y objetos de valor, con módico interés. Compramos oro y platino. Neptuno 199, esquina a Lucena. Tlf. U-5154, Díaz y Chao.
Zso 6324 25-27 Marz.

BANCOS, Compro Cheques, Libretas, Giros, Pesetas, Comercio, Córdoba, Asturiano, Bonos del Centro Canario, Bonos del Mercado Unico. Pago en el acto. Manuel Piñol. Habana 121.
Zso. 6900 28-10 Marz.

DOY DINERO en pagaré con firma de un propietario de casa, operación en el día; también hipoteca al 7 por ciento, operación en 24 horas. Alberto Cuervo, Aguiar núm. 48. A-6312.
Zso. 6865 28-30 Marz.

PRESTAMOS e hipotecas sobre casas, solares, bóvedas y panteones, con buena garantía, poco interés y muchas reservas, firmo en el día. G. Llanes, Sitios 42 esquina San Nicolás, Telf. M-2632.
Z 7058 28 mar 8

DINERO PARA HIPOTECAS
Interés baratísimo. Traiga escritura. Compro casas chicas y algunos solares sin corredores. Neptuno 208, bajos, entre Oquendo y Soledad. Teléfono U-1802. De 12 a 8. Manuel Llenín.
Zso 7390 2-8 Marz.

BANCO Comercio, compro cualquier cantidad hasta veinte mil pesos, pago en el acto. No trato con corredores. I-6494, después de las 10 de la mañana.
Z 7454 2 mar 5

HIPOTECAS
Tengo dinero en todas cantidades para hacer hipotecas, siempre que actualmente haya garantía, lo doy al más bajo tipo posible. Nicolás, A-7750. Concordia 23.
Z 5214 2 mar 16

GRAN OPORTUNIDAD: Cedo hipoteca 500 pesos al 1 por 100 mensual sobre garantía de triple valor. Le quedan tres años. No corredores. Informes: A-7957 de 3 a 5 p. m.
Zso. 7497 3-5 Marz

PRESTO DINERO desde $500.00 en adelante en primeras hipotecas. No corredores. Teléf. A-5884. Sr. Correa.
Zso. 7579 3-8 Marz.

AL 6½%
Dinero en hipoteca. Compra y venta de casas y solares. G. del Monte. Habana 82. Teléfono: A-2474.
Zso. 7749 4-8 Marz.

Se Toma

SE TOMAN en hipoteca $20.000.00, triple garantía, lugar céntrico. Aurelio Montes. Oficios núm. 10, de 10 a 11 mañana y de 3 a 4 tarde.
Zst. 6144 25-5 Marz.

TOMO $750 (primera hipoteca); pagando 11 de interés mensual; sobre dos casas de madera, pero de moderna construcción y amplio terreno, en Reparto muy avecindado. A-0655.
Zst. 7543 3-6 Marz.

PARA EL HOGAR

PH-1. Comidas a Domicilio.

CASA PARTICULAR, sirve comida a domicilio, estilo, vegetariano, criolla, y española; admite abonados a la mesa; frescas y bonitas habitaciones; con vista al mar. P. Pobre 5, entre Habana y Aguiar. Altos. A-2655.
PH1 5390 10-7 Marz.

PH-2 Reparación de Muebles

SUS MUEBLES por poco dinero los reformo, barnizo, esmalto, tapizo, etc., llame A-7558. Aguila 145 y será complacido. También trabajo a domicilio.
PH2 5713 22 mar 9

REPARACION muebles. Casa Pardo. U-5716. Barnicas muñeca fino, esmaltes Duco, decoraciones, pinturas mimbres a vapor, dorados, tapicerías. Azogamos lunas, reformamos y envasamos muebles. Garantizamos nuestros trabajos. Precios baratísimos. San Rafael número 130
PH2 6302 25-12 Marz

NEVERAS, mimbres, muebles, esmaltamos con Duco a pistola, barnizamos, tapicería en general, doramos, decoramos, envasamos muebles. Aniceto Calvo, Telf. U-3164. Zanja 61 entre Escobar y Gervasio.
PH2 5982 23-27 Feb.

LA ISLA DE CUBA
Taller de reparación y construcción de muebles en general, esmaltes y lacas finas sistema Duco, especialidad en neveras, reformamos antiguas a modernas, cambiamos de esmalte a barniz o encerado. Admitimos muebles en pago de reparaciones. 23 número 245 entre F y G. F-1451.
P H 2 7411 2 mar 12

PARA EL HOGAR

REPARACION de muebles en general. Cambiamos, barnizamos, esmaltamos y tapizamos. Garantía para los trabajos, Neptuno 241, casa Manolo. Teléfono U-8205.
PH-2 7690 3—10 Marzo.

PH-4 Limpieza de Cocinas

MECANICO. Un peso limpiezas y arreglos máquinas coser, cocinas gas, gasolina, estufina y calentadores. Trabajos a conciencia. Corrales 20. Teléfonos A-4519 y M-4661. F. G. Santos.
PH4 7723 4-7 Marz.

PARA LAS DAMAS

PD-1 Peluqueros

DAVID, ex-Peluquero de «Galia», y de «La Americana», ofrece sus servicios a domicilio. Corte de melena, 60 centavos; ondulación Marcel o agua secada, 80 centavos. Teléfono M-6868.
PD1 5894 23-25 Marz.

PD-3. Manicures.

MANICURE y arreglo de cejas a domicilio. Señorita Carmita. Teléfonos I-2711 y M-4184.
PD3 7773 4-11 Marz.

PD-4 Cultura Física

OBESIDAD, estreñimiento, puede quitarlos radicalmente en el Instituto de Cultura Física y Belleza del especialista profesor Canetti, Morro y Genios. Edificio Gómez. A-8685.
PD4 6838 28-5 Marz.

PD-6 De Interés para las Damas

SENOS DESARROLLADOS: «Pomada Magistral» Producto antiguo, experimentándose desde 1912. Pechos defectuosos por enfermedades o maternidad, perfeccionados prontamente. maravillosamente pequeños bustos. 90 centavos. Estuches con instrucciones certificados fotográficos. Emilio Gall. Monte 78. Teléfono A-4487.
PD6 7341 2-7 Marz.

PIERNAS DELGADAS. Es muy corriente oír decir ¡lástima de piernas tan flacas! al observar a una hermosa mujer con unas piernas delgadas. Eso se puede evitar. ¿Quiere saber cómo? Escriba a M. Dupraix. Apartado de Correos 2422. Habana. Remita 30 centavos en sellos de correos y recibirá instrucciones e informes confidenciales.
PD6 7756 4-19 Marz.

ENSEÑANZAS

E-1 Academias

LUIS B. CORRALES
Director de la Gran Academia Comercial de Idiomas, Taquigrafía en inglés y español. Mecanografía y Preparatoria. Premiada en el concurso profesional de Mayo 28 de 1922 y que más expertos Tenedores de Libros ha dado a Cuba. Ofrece a los empleados del comercio, cursos especiales de Aritmética y Ortografía práctica, aplicando procedimientos rápidos y sólidos. Nuestros títulos son los más estimados. — Aguila 96.
E1074 Indf. En.

GRAN ACADEMIA DE CORTE NACIONAL
SISTEMA "SERRA"
Damos títulos de profesoras en un mes. Admitimos pupilas y medio pupilas. Clases por correspondencia, día y noche, docimilio. Vendemos el valioso método Serra. Lealtad 82, teléfono M-6846. Paquita Serra.
E1 3580 9 marzo 11

ACADEMIA DE MUSICA. Piano, solfeo, mandolina, taquigrafía, mecanografía, dibujo, pintura, corte y costura. Toda alumna tiene gratis una asignatura. Exámenes semestrales. Teléfono A-3557. Perseverancia 50.
E1 6732 27-9 Marz.

Academia de Inglés ROBERTS
MALECON 31, ALTOS
TELEFONO A-1317
Clases generales: $5.00 mensuales. Clases particulares en la Academia y a domicilio. Lección de ensayo gratis. ¿Desea usted aprender inglés? Compre usted el «METODO NOVISIMO ROBERTS». Cuarta edición, pasta, $2.00.
E1 5927 23-25 Marz.

ACADEMIA DE BACHILLERATO Y COMERCIO
EMPEDRADO 40, ALTOS, TELEFONO: M-9470
Clases de ingreso y de todas las asignaturas del Bachillerato por profesores especializados, bajo la dirección y concurso de ilustres catedráticos del Instituto, quienes verificarán los exámenes parciales de la Academia: doctores Isidoro Castellanos, Quintín Torricella, Rafael Martín.—El éxito alcanzado por esta Academia durante cuatro años, es garantía de competencia, empeño de sus profesores. Informes.
COMERCIO
Aritmética Mercantil, Ortografía, Taquigrafía en español e inglés, Correspondencia en español e inglés, Teneduría de Libros Mercantil, Bancaria, Industrial, de Ingenios, etc. Contabilidad Analítica. Ingreso en la Escuela Elemental. Tres asignaturas, 10 pesos. Atención individual. Clases diurnas y nocturnas.
E1 6445 26-6 Marz.

BAILES WILLIAM
Aprenda Son, Danzón, Fox trot, Pasodoble, Vals. Cinco bailes, 10 pesos. Un baile 3 pesos. Si no aprende primera clase, reclámese dinero. Bailes españoles; castañuelas; bailes teatrales; casa particular. William. M-3643.
E1 5635 21-23 Marz.

ACADEMIA CUBANA SISTEMA GONZALEZ
Academia de corte y confección, dirigida por la autora Felicitas González. Enseñanza rápida. Se dan títulos. Clases por correspondencia y a domicilio. Muralla número 45, esquina a Habana. Teléfono A-4183.
E1 2874 9-9 Marz.

¿COMETE ERRORES ORTOGRAFICOS?
Escritos con faltas de Ortografía desdicen mucho del autor. Nuestro curso práctico por correspondencia los eliminará brevemente. Sorprendentes resultados. Estudiantes en toda la República. También enseñamos otras clases. Solicite lección gratis. Academia «Mercurio», Dragones 42, Habana.
E1 7494 3-18 Marz.

E-2 Colegios

COLEGIO SAN ELOY
Pupilos desde 18 pesos al mes. Primera Enseñanza. Preparatoria. Bachillerato. Idiomas y Comercio. Se admiten intermedios, medio internos y externos. Calzada del Cerro número 620, Habana. Teléfono I-6002. Pida prospectos.
E2 7763 4-3 Ab.

COLEGIO CUBANO DE ANORMALES
San Francisco 203, entre Octava y Novena, (Víbora). Teléfono X-3654. Director Profesor Eduardo Segura con título del Instituto de Anormales de Madrid, autorizado por la Secretaría de Instrucción Pública de Cuba, previo informe de la Universidad Nacional. Fundador de estas enseñanzas y de la de sordomudos. Personal especializado. Espléndida residencia. Pupilos económicos para niños y niñas retrasados pedagógicos, nerviosos, epilépticos, rebeldes, raquíticos, sordomudos y afectados de tendencias morbosas. Médico de la Institución Doctor Humberto Martínez, profesor por oposición de la Universidad. Llame a nuestro teléfono o pida informes por carta. Sección especial para los sordomudos.
E2 7508 3-7 Marz.

ENSEÑANZAS

E-3 Conservatorios

CONSERVATORIO VALLS. Enseñanza por plan moderno, rápido y económico. Piano, violín, mandolina, guitarra, banjo, canto y solfeo. Exámenes semestrales, damos clases particulares. Concordia 15, altos.
E3 2893 9-9 Marz.

E-5 Profesores

INGLES Inglés instrucción moderna en inglés, gramática y pronunciación correcta. M-2803.
E5 6669 27-6 Marz.

CINCO PESOS. Garantizo enseñarle inglés correctamente. No permanecerá mudo. Hablará en breve. Clases individuales $10.00 mensuales. Dos personas en grupo, $5.00. Competente profesora americana. Galiano 93, altos. M-1307.
E5 6935 28-5 Marz.

GUITARRA. Acompañe sus cantos en pocas lecciones. También clases de piano, danzones, foxs, etc. Monte 15, altos de «La Nueva Retreta». Teléfono M-6169.
E5 5069 18-5 Marz.

PROFESORA FRANCESA
Graduada de la Universidad de París
Dá clases de Francés y Literatura a domicilio y en su Academia. Calle 4 número 253, entre 25 y 27, Vedado. Teléfono F-2658.
E1083 Indf. En.

INGLES
Enseñado por profesora americana. Sorprendentes resultados en pocas semanas. El discípulo leerá, escribirá y hablará el inglés en breve tiempo. Lecciones a domicilio también. Miss Kapan. Gran Hotel. Teniente Rey y Zulueta. M-9896.
E5 5636 21-23 Marz.

INGLES, taquigrafía, (inglesa y española), teneduría, cálculo mercantil, caligrafía, mecanografía, ortografía, matemáticas, dibujo lineal y mecánico, 11 pesos mensuales. Enseñanza a domicilio por el profesor V. Heitzman. Para más informes, Reina 30, altos, por correo o personalmente.
E5 5350 19 mar 6

BACHILLERATO, joven graduado en el colegio de Detroit, Michigan, desea dar clases de inglés en horas extraordinarias. Telf. I-5065.
E5 6991 28 mar 7

RAFAEL OSCAR UGARTE. Doctor en Pedagogía y Profesor de Violín incorporado al «Conservatorio González Molina». Clases a domicilio de música e instrucción general. 23 número 407, altos, esquina a 4. Teléfonos: F-4993, F-4568.
E5 7261 2-7 Marz.

CLASES DE INGLES, fancés; taquigrafía inglés, francés, español y teneduría de libros. Preparación científica por experto profesor, a domicilio o en academia. Campanario 61, bajos. Teléfono M-1198.
E5 7320 2-7 Marz.

EXPERTO profesor de inglés, por un método especial, comercial. Pronunciación perfecta, rápida, escritura y conversación. Clases a domicilio. Precio muy módico. Llame hoy mismo a Alvarado, I-7610.
E5 7469 3-13 Marz.

PROFESORA de canto y solfeo, se ofrece para dar clases a domicilio, repaso de repertorio, habla inglés y francés. Ordenes lunes, miércoles, viernes. Teléfono M-2241. De 1 a 5 p. m. San Nicolás 136.
E-5 7620 3—10 Marzo.

DOCTORA en Pedagogía con magníficas referencias, da clases de la y 2a enseñanza, en su casa y a domicilio. Teléfono M-8219.
E5 7663 3-10 Marzo

PROFESORA de Taquigrafía. Clases diurnas. Taquigrafía y mecanografía, $2.50. Diríjase a Lealtad núm. 182, entre Sitios y Peñalver, de 4 a 5.
E5 7719 4-7 Marz.

I- DE INTERES GENERAL

ZALDO & Co.
CUBA 76-78. HABANA
CORREDORES
Hipotecas por cuenta ajena. Administración de bienes. Compra venta de valores y fincas.
Agentes comisionistas Representantes de The Fine Art General Insurance Co., Ltd., Compañía Inglesa de Seguros contra Incendio. Hermann Paulsen, Ilnenau, efectos para laboratorios y farmacias.
E1087 Indf. En.

BAULES Y MALETAS.
Liquidación permanente, durante este mes. No compre sin ver nuestros precios.
JOYAS, MUEBLES Y ROPAS,
Gran liquidación, con el 50 por ciento de rebaja, con buenas facilidades en el pago.
DINERO,
En todas cantidades sobre joyas, muebles, ropas y objetos de arte. Módico interés.
REMATE,
A los que le interese, pueden prorrogar lo vencido antes del día 20 de Diciembre, para evitar que sus prendas vayan al remate.
AVELINO G. ARANGO
Gloria e Indio. Telf. A-6827
E1071 Indf. En.

ACABA DE LLEGAR de Europa el conocido Arquitecto Joaquín Codina, y hace saber a su distinguida clientela, que en Aguiar y Empedrado (Edificio Larrea), Dptos. 208-210, teléfonos A-2258 y 5467 (particular) lo tienen a su disposición para toda clase de edificaciones y peritajes, garantizándolos, tanto económicamente como su inmejorable ejecución.
I 2992 6-8 Marz.

HERNIAS
Vendaje especial, cómodo y sencillo. Fajas reductoras de vientre. Corsets y aparatos para toda clase de imperfecciones. Emilio P. Muñoz, Ortopédico, veinte años establecido. Consulado 69-D teléfono A-9559.
I 4686 16-18 Marz.

MANTELES QUE NO SE MANCHAN NI SE LAVAN
Estamos realizando a precios de situación, un gran lote de los famosos MANTELES DE DAMASCO KOLMO en preciosos colores y estilos. Aproveche esta oportunidad, que durará sólo unos días. Muralla, número 98 departamento 401 Teléfono A-7729
I 6649 27-5 Marz.

SE SUPLICA a las personas que hayan recogido dos perritos; una perrita blanca, lanuda y un perrito obscuro de dos meses que estaban frente a la casa de San Lázaro 84, se sirvan devolverlos a San Lázaro 84, bajos, que serán gratificados.
I 7249 2-5 Marz.

PERDIDO un título de chauffeur días pasados del Municipio Camagüey; su nombre Anastasio Rafael Rodríguez. Se gratificará. Vives 135, Habana.
I 7614 3-6 Marz.

AVISOS COMERCIALES

INFORMACIONES comerciales, industriales, agrícolas, educacionales, particulares. Compras, diligencias, comisiones, investigaciones, paraderos, cobranzas, discretísimamente. La Plata Exchange, Inc., 60 Beaver, New York.
AC 5267 19-31 Marz.

M.E.C.D. 2016

Marzo 5 de 1931 — DIARIO DE LA MARINA — Ejemplar: 5 Centavos

A TRAVES DE LA VIDA

por Héctor de Saavedra

TRAVESURAS

El teléfono es una materia inagotable para un escritor y su importancia es tal que figura en primera línea en toda novela policiaca y no hay pieza de teatro que no dé al espectador su comunicación por teléfono, con la circunstancia sorprendente de que nunca suena ocupado y que la persona que se desea siempre responde. Me dirán que hay que admitir la fantasía, pero es el caso que en el teatro no hay "cruces".

Antes, cuando se pedía la comunicación había que sufrir varios suplicios, como el mal humor de la telefonista o sus muchas atenciones. Se hacía un gran desgaste nervioso y los médicos estaban de plácemes. Vino el "automático" y abrieron grandes y nuevos horizontes: la rapidez, la discreción para nuestros asuntos privados y la impunidad para mortificar a nuestros amigos. El hombre debía estar contento ¿verdad? Pues no, señor. Por eso es un animal inconforme. Me ha contado el eximio Vice Presidente Don José Agustín Fernández (no debe sobresaltarse por el homenaje, porque no voy a pedirle cosa alguna) que es ahora cuando más menudean las quejas, porque la gente no quiere transigir con las contrariedades que hay en todas las cosas. Le he contestado que el cubano es irreductible y nunca ha pasado por movimiento mal hecho.

Por lo demás, con un poco de filosofía, mirándolo bien, el teléfono es un aparato muy estimable y hasta divertido. El que tiene la fortuna de estar en un sector que comunica con alguna institución de recreo no puede desear mayor distracción. Mi línea no sé si será la misma que la del frontón "Barandilla" que hicieron los Mendoza, y la del Jockey Club en el Hipódromo, porque ignoro la estructura de funcionamiento, pero el caso era que a media noche me llamaban para preguntarme:

—¿Cómo se decidió el partido? ¿Y las quinielas?

Sin contar "instrucciones" privadas de misteriosos procederes y muchas cosas que no deben confiarse ni al gorro de dormir, como dice el buen rey Luis Onceno de Francia.

Con el Jockey había asuntos referentes a las truchimanerías de aquel Mr. Brown, a quien tuve el honor, como Fiscal, de acusar en la Audiencia por delitos contra las cosas y las personas; y otras llamadas al restaurant, o al "maitre d'hotel", que era el célebre Mario, y que yo recibía para que separara mesas y ordenara vinos y manjares. Claro está que decía que sí y como no separaba silla ni mesa, no quiero pensar en el lío en que se encontraba después el bueno de Mario. En fin, que rogué al Sr. Fernández que me cambiase el número del aparato, lo que hizo muy galantemente.

Pero lo que acaba de pasar a un amigo mío que vive en el Vedado, es "para alquilar balcones" como dice un "slang" madrileño. El teléfono de mi amigo está en la línea del Hotel Nacional y el otro día, estando yo de visita, llaman al teléfono, acude mi amigo y vuelve, un momento después, consternado.

—¿Qué pasa?— pregunta asustada la esposa.

—Que me dicen de casa de Francisco María Fernández que vienen todos a comer.

—¡Dios mío!— exclama aterrada la mujer.

—Bueno —digo yo—. ¿No son ustedes amigos?

—Muy amigos; pero comprenderás que donde comen dos pueden sentarse cuatro, pero no diez.

Pensé en aconsejarle que quemara su castillo, como cierto noble que en caso semejante, por no desmerecer ante el rey hizo ese sacrificio; mas como el recurso es conocido le dije:

—Echale un jarro de agua a la sopa y manda a hacer una gran tortilla. Los huevos están a 40 por un peso.

Mi amigo sonrió apreciando que mi buen humor era para darle ánimo y sonriendo un poco dijo:

—Voy a encargar la comida al Hotel Nacional.

Fuese al aparato, pudo comunicar y pidió de lo mejor, pero había de ser rápido, porque era para obsequiar al Sr. Francisco María Fernández que vendría a comer a las ocho en punto.

—¡Pero si donde come el Sr. Secretario es aquí!— le respondieron. Por cierto que ha pedido que no olvidemos el caviar que le gusta mucho.

Mi amigo dió un "alarido" de satisfacción, le volvió el alma al cuerpo y me dijo:

—Quédate a comer, porque alcanza para tí.

Salí ganando gracias al teléfono y... "tout est bien qui finit bien".

UN FOLLETO DE LAS DAMAS ISABELINAS

En un elegante folleto de sesenta páginas el Subcomité de Auxilios de las Damas Isabelinas, recoge la Memoria de los trabajos realizados con motivo del baile celebrado la noche del 3 de marzo en el Casino Nacional, e inauguración en el Sanatorio «La Esperanza» de los pabellones «Margarita Johanet de Céspedes» y «Ofelia Rodríguez de Herrera».

Sirve de prólogo al folleto un bello artículo del doctor José Manuel Cortina, encomiando la noble labor de las Damas Isabelinas y del Subcomité que preside la señora de Céspedes.

El total de las cantidades recaudadas ascendió a $17.677.05, importando los dos pabellones, sin mobiliario etc., $22.562.99 por lo que el defecit que resulta ha de abonarse con lo que se colecte en fiestas en proyecto.

NADA SE HA ACLARADO SOBRE LA MUERTE DE ILDEFONSA FERNANDEZ

La cinta negra de zapato con la que fué maniatada la sirvienta ha sido encontrada ayer por un vigilante

Nuevamente se ha hecho cargo del Juzgado de Instrucción de la Sección Quinta, nuestro particular amigo, el recto Juez doctor Raoul V. Pichardo, que desde hacía dos días se encontraba enfermo, a consecuencia de un pequeño catarro grippal.

Con tal motivo, la causa número 224 del año actual, incoada por el crimen de la anciana doméstica Ildefonsa Fernández, ha vuelto a surgir, después de una breve inactividad.

Ayer el capitán Alfonso Alfonso, ha rendido un extenso informe, en el que hace resaltar la forma en como se supone ha ocurrido el suceso y que ya con profusión de detalles, hemos dado a la publicidad en informaciones anteriores.

Acompañó al informe, un cordoncinta negra de zapatos, que dice fue ocupado por el vigilante 295, J Marcos. Esa cinta es la misma con que fué amordazada la anciana, y que no se encontró por ninguna parte desde los primeros momentos del hecho.

El doctor Pichardo, remitirá al Laboratorio de Química Legal, la cinta ocupada, a fin de que sea analizada y ver si se comprueba tenga adherida sangre alguna.

La cinta en cuestión la hemos palpado y no quisiéramos equivocarnos, al decir que está casi nueva y sin que al parecer haya sido utilizada por los malhechores. Por lo tanto creemos que esa no sea la que busca afanosamente la policía. El análisis nos sacará de esta duda.

Durante estas setenta y dos horas, los investigadores no han acudido por el Juzgado ni se ha unido al sumario detalle alguno que permita capturar los verdaderos autores del crimen.

Las ropas de cama, así como las innumerables prendas que han sido robadas a la señorita Cristina Ibáñez, no han sido localizadas por policía alguna, a pesar de que en la investigación del hecho, están trabajando una veintena de expertos y sagaces detectives.

En la averiguación de este crimen solamente se ve trabajar afanosamente varios repórters policiacos, pero sin que hasta ahora sus pesquisas hayan dejado entrever un rayo de luz en el misterio insondable que rodea este caso.

En más de una ocasión lo hemos dicho: una mujer es el eje central del suceso que se investiga y mientras no se descubra quien fué ella, continuará impune el delito. Dos pistas hay, una de ellas es, el cordón blanco de promesa y la otra el pañuelo de hilo de batista, con la inicial A, bordado en uno de sus extremos con hilo de seda.

El tenedor ocupado la noche del crimen, por la policía, y que utilizaron los delincuentes para forzar junto con el hacha la puerta, se encontraba en poder del Gabinete Dactiloscópico, a fin de sacar las huellas digitales. Nada se ha podido hacer, debido a que han desaparecido éstas, con motivo de que parece fué tocado el tenedor por muchas personas.

Esto es uno de los inconvenientes con que tropieza la acción judicial al investigar un hecho, pues nunca se toman medidas a fin de no permitir a persona alguna, que cuando ocurra algún suceso misterioso o que pueda ser descubierto por las impresiones digitales, sea tocado por nadie las piezas de convicción que deba servir para el esclarecimiento. Si la noche del suceso, se hubiese prohibido a cuantas personas concurrieron a la casa, tocar el tenedor, el hacha y otros objetos, tal vez a estas horas ya se hubiese sabido algo de los criminales.

Acuerda el Senado...

(Continuación de la PRIMERA)

forme el señor Silva, movieron a éste a solicitar un receso, para armonizar las tendencias del señor Barreras, partidario de la aprobación de la ley sin enmiendas y la del doctor Cortina, quien deseaba presentarle una enmienda al proyecto, en el sentido indicado, o sea el rogarle al Ejecutivo el envío del nuevo plan de enseñanza, una vez confeccionado, para su aprobación por el Congreso.

Del receso, que duró media hora, surgió el acuerdo de aprobar el proyecto, tal como venía, y aprobar igualmente, un proyecto de ley integrado por esa enmienda y otra que deseaba presentar el señor Maidique, reconociendo a los estudiantes los derechos adquiridos al amparo de los anteriores planes de estudio.

El señor Barrera, prometió informar personalmente al señor Presidente de la República de ese nuevo proyecto, y el señor Cortina manifestó que aceptaba la oferta del señor Barrera, para que el Ejecutivo se diera cuenta del interés del Senado con respecto a ambos extremos, no fuera a estimarse que se trataba de «una simple hoja de parra, para poner a salvo el pudor del Congreso, en cuanto a sus derechos e iniciativas».

El nuevo proyecto en relación con los planes de enseñanza, que se remitirá a la aprobación de la Cámara de Representantes, dice así en su parte dispositiva:

PROYECTO DE LEY

Artículo I.—Cuando el Poder Ejecutivo y las Comisiones Asesoras hayan confeccionado el plan de reorganización de la Enseñanza Elemental, Secundaria y Superior a que se refiere la autorización que se le concede por la Ley aprobada el 4 de marzo de 1931 por el Senado, el Presidente de la República, antes de ponerlo en vigor, remitirá dicho plan al Congreso para su aprobación definitiva.

Artículo II.—En el nuevo plan de estudio a que se refiere esta Ley se respetarán los derechos adquiridos por los estudiantes al amparo de planes anteriores.

J. M. Cortina, M. Maidique.

Seguidamente se solicitó la urgencia, para la aprobación de un proyecto de ley, sancionado dos horas antes por la Cámara de Representantes, en relación con el mutuo disenso.

Y con el voto en contra del doctor Cortina, que lo impugnó, a pesar de su carácter transitorio, pues sólo se refiere a los divorcios de esa especie que estuvieran ya tramitándose, fué aprobado dicho proyecto, que es como sigue:

«Artículo I.—El plazo de seis meses fijado por los incisos (d) y (e) del artículo treinta y seis de la ley de seis de febrero de mil novecientos treinta, publicada en la Gaceta del día diez del propio mes, se reducirá en los divorcios que se están tramitando actualmente a treinta días, quedando sin efecto el divorcio que con arreglo a este artículo se decrete, si los cónyuges, al cumplirse treinta días de la sentencia, concurren ante tribunal competente y solicitan de común acuerdo la nulidad del divorcio decretado. Si no lo hicieren la sentencia tendrá el carácter de ejecutoria a todos los efectos.

Artículo II.—Esta ley comenzará a regir desde la fecha de su publicación en la Gaceta Oficial de la República y deroga cuanto se oponga a su cumplimiento».

Como se advierte, este proyecto es análogo al que presentara en la sesión anterior el doctor Horacio Díaz Pardo, si bien el que se aprobó tiene el carácter más restringido que hizo notar el doctor Cortina, al oponerse a su aprobación, fundándose en razones de orden social.

Se aprobaron, por último, tres leyes de pensión, a favor del anciano Francisco Tomé y Estévez, a las hijas del patriota Dionisio Aragón y Pérez y a la señora Manuela Zamora, viuda de Cruz, si bien reduciéndose la cuantía de esta última a la mitad, por una enmienda del señor Manuel Martínez Moles.

Entrarán sin...

(Continuación de la PRIMERA)

ral: $5. Rebaja a los Estados Unidos: 20 por ciento. Tarifa para los Estados Unidos: $4. Nota I: A los efectos de la franquicia arancelaria acordada a las papas para semillas, enteras o cortadas en pedazos, a que se refiere la letra «A» de esta partida, solamente serán consideradas como certificadas las procedentes de campos cuyas plantas hayan sido inspeccionadas durante su desarrollo dos veces por lo menos y una su recolección, envase y embarque, por inspectores nombrados por el Gobierno, Estado o Asociación de Cosecheros adscritos a los Colegios de Agricultura, según las reglas establecidas en los países de origen de dichas semillas, debiendo cada bulto que se importe de éstas, traer adheridas una etiqueta oficial en la que conste la procedencia, la variedad, el número del certificado y la identidad del cosechero. Nota II: Las variedades de papas para semillas, acordadas al presente por la Secretaría de Agricultura, Comercio y Trabajo y cuya importación puede, con las formalidades expresadas en la nota procedente, acogerse a los beneficios arancelarios de la letra «A» de esta Partida son las denominadas Bliss Triumph, Green Mountain e Irish Cobbler.

Segundo: Quedan derogados todos los decretos, disposiciones y reglamentos que contravengan lo estipulado en este decreto.

Tercero: Este decreto comenzará a regir desde el día de su publicación en la Gaceta Oficial de la República. Sin embargo, no se le aplicará a aquellas mercancías embarcadas antes o en el mismo día de su publicación y siempre que se trate de pedidos hechos con anterioridad a dicha fecha.

OTRA MODIFICACION

Por otro decreto presidencial se dispone lo siguiente:

Primero: Que la Partida doce (12) del vigente Arancel, que por decreto número trescientos noventa y siete (397) de fecha 28 de mayo de mil novecientos treinta, fué convertida en trece (13), quede modificada en su letra «C» en la forma y con los adeudos siguientes: Partida trece (13) letra «C», corrientes o armados, y que no estén pulimentados en sus bordes o esmerilados, biselados, grabados o recocidos. T. (Disp. III, regla quinta). Unidad de adeudo: 100 kilogramos. Tarifa máxima: nueve pesos ($9). Tarifa general: cuatro pesos cincuenta centavos ($4.50). Rebaja a los Estados Unidos: veinte y cinco por ciento: (25 por ciento). Tarifa para los Estados Unidos: Tres pesos trescientos setenta y cinco milésimas ($3.375).

Segundo: Que la mencionada partida quede modificada en su letra «D» en la forma y con los adeudos siguientes: «D». En vidrieras emplomadas y pulimentadas o vidrios planos biselados o pulimentados en sus bordes. T. (Disp. III, Regla quinta). Unidad de adeudo: 100 kilogramos. Tarifa máxima: diez y seis pesos ($16). Tarifa general: ocho pesos ($8). Rebaja a los Estados Unidos: veinticinco por ciento: (25 por ciento). Tarifa para los Estados Unidos: seis pesos ($6).

Tercero: Este decreto comenzará a regir el día de su publicación en la Gaceta Oficial de la República. Sin embargo se le aplicará a aquellas mercancías embarcadas antes o en el mismo día de su publicación y siempre que se trate de pedidos hechos con anterioridad a dicha fecha.

FALLECIO LA VIUDA DEL DR. JOSE A. GONZALEZ LANUZA

Después de penosa enfermedad y confortada con los auxilios de la religión católica, ha fallecido ayer, en su residencia del Vedado, la distinguida dama Sra. María del Carmen Alamilla y Requeijo, Vda. de aquel gran jurisconsulto y eminente Catedrático de la Universidad Nacional, que se llamó José Antonio González Lanuza.

El fallecimiento de la señora viuda de González Lanuza constituye una sensible pérdida para esta sociedad, que la consideraba por sus grandes virtudes y que veía en ella a la noble compañera del que fué gran mentor de nuestra juventud y prestigio de la abogacía en el ejercicio de la cual tantos triunfos cosechara en nuestros Tribunales.

En esta casa del DIARIO ha producido gran dolor el fallecimiento de la Sra. Alamilla por los vínculos de afecto que supo en ella conquistar su inolvidable esposo, a quien recordamos perennemente como lo atestigua el busto del gran criminalista que exorna nuestros salones.

Deploramos sinceramente la desaparición de la Sra. Alamilla y enviamos a todos sus deudos, entre los que se encuentra el Presidente de la Audiencia de la Habana Ldo. Don Balbino González Pasarón, la sincera expresión de nuestra condolencia.

DECRETA EL SUPREMO UN MOVIMIENTO DE JUECES

La Sala de Gobierno del Tribunal Supremo, presidida por el Licenciado Juan Gutiérrez Quirós, ha ordenado el traslado del doctor José Martínez Acosta, Juez Municipal de Rancho Veloz para desempeñar igual cargo en Consolación del Norte.

También ha acordado completar la Terna formulada para proveer el cargo de Juez de Mayarí, incluyendo en la misma al doctor José M. Abella, Juez Municipal de Guálmaro.

Y para proveer el cargo de Juez de Primera Instancia e Instrucción de Artemisa, acordó la siguiente Terna: Primero: Doctor León Martín Sobette, Juez de Primera Instancia e Instrucción de Banes. Segundo: Doctor Jorge Cowley y Fernández Saavedra, Juez de Primera Instancia e Instrucción de Ciego de Avila; y Tercero: Doctor Julián Pérez Gálvez, Juez Municipal de La Salud.

En Europa se Hace Intensa Campaña...

(Continuación de la PRIMERA)

tu, que talento—esa divina luz—que llevan pocos hombres en la cabeza, aunque todas las cabezas parezcan iguales.

Con Capablanca en el Unión Club

No conocíamos personalmente al ex campeón del mundo, y teníamos verdaderos deseos de estrechar su mano. El doctor Eduardo Usabiaga,

CAPABLANCA, (por Karreño)

subsecretario de Estado, siempre amable, siempre correcto, se ofrece a presentarnos. Una cita en el Union Club da cima a la aspiración del repórter. En la terraza tomamos asiento con Capablanca, y el doctor Usabiaga. Capablanca viste una bien cortada americana; es siempre el mismo, con su cara de mozo serio, formal, irreprochable, y con ojos de soñador o de sabio. No podemos decir que sea un hombre locuaz, piensa lo que dice, y parece que las ideas que expresan sus palabras van pasando filtrándose, por el casillero de su cerebro acucioso.

Al principio de nuestra charla no queremos hacerle preguntas sobre el ajedrez, ya que el repórter es apenas un mal iniciado en el «juegociencia». La conversación la llevamos a otro terreno, quizá más escabroso. Pero no importa. ¿Por qué un ajedrecista no ha de opinar sobre política? Y sobre política y economía—que de ello tampoco entiende mucho el repórter—lo llevan nuestras preguntas.

La entrevista con el ex campeón

—¿Qué se dice en Europa de nuestra situación económica?

—En particular, puedo decirle, que Cuba no es la única que sufre el grave mal. La situación económica del mundo entero está en crisis aguda y no es fácil vislumbrar la solución, una solución que fuera totalmente satisfactoria a corto plazo. Por consiguiente, no es nada extraño que nosotros país pequeño, que depende principalmente de una industria, en la que existe al presente una enorme superproducción, se encuentre sometida a una crisis tan fuerte como la que atraviesa actualmente.

—¿Qué se piensa en Europa de la labor del actual Gobierno de Cuba, tendiente a solucionar el conflicto azucarero?

—Los comentarios que he podido obtener de los propios labios de algunos amigos míos inteligentes en esa materia, entre ellos banqueros y hombres preeminentes de negocios, son bien favorables en lo que respecta al esfuerzo realizado por Cuba para dar una solución satisfactoria a este asunto vital. Yo mismo asistí con mucho interés—y asistí como expectador—a la Conferencia de Bruselas, y la impresión que saqué de la misma fué que se estaba realizando una labor que debía dar resultados favorables para Cuba en un futuro no lejano.

—¿Es cierto que en el extranjero se hace alguna campaña de prensa en contra de Cuba?

—Sí. Es cierto. Se hace una fuerte, una intensa campaña en contra de Cuba.

—¿Qué piensa usted de ello?

—Opino en este asunto, como he opinado siempre que se han presentado otras situaciones análogas: que las campañas políticas de prensa deben hacerse cuando se hagan, siempre en Cuba y nunca en el extranjero. ¿Por qué? Porque esta clase de campañas tienden siempre a disminuir nuestra personalidad como nación.

Sobre Ajedrez

Y más nada de política. Atacamos ahora el fuerte, lo inexpugnable del joven maestro Capablanca: el ajedrez, y sobre todo, el tan zarandeado, informado, publicado y todavía no realizado «match» de revancha entre el ex campeón cubano y el sostenedor del título, Alexander Alhekine.

—Alhekine trata—nos dice Capablanca—de evitar el encuentro con excusas diversas. Cuestiones de dinero están poniendo una fuerte muralla entre el maestro ruso y yo; pero—agregó—si una entidad que fuera responsable, de carácter público o privado, hiciera una proposición en firme para que se llevara a cabo el encuentro sobre el campeonato del mundo. Alhekine no tendría más remedio que aceptar. De lo contrario, yo podría, y sin duda ejercería mi derecho, reclamar el título por «default». En este caso estaría dispuesto, como siempre lo estuve, a defender el título contra cualquier adversario que tuviera, por su actuación como maestro, derecho a ello.

—¿Cuándo fueron propuestas las bases para el campeonato?

—Fueron propuestas y aceptadas en Londres, en el año de mil novecientos veintidós.

—¿A cuánto debe ascender la «bolsa» del Campeonato?

—Una «bolsa» de quince mil pesos basta para que se lleve a efecto el «match» en Cuba. Y desde luego que me sería sumamente grato que esa contienda se llevara a cabo en mi tierra. Si ello no fuera posible, estoy decidido a competir en cualquier parte y con absoluta confianza en el éxito final.

Esto fué lo que nos dijo, en una breve charla de media hora, el joven maestro Capablanca, una de las figuras más destacadas del ajedrez en todos los tiempos, el personaje más interesante—indudablemente—de la Habana, en este momento.

La Dra. Ofelia...

(Continuación de la PRIMERA)

bulancia, siendo llevados a presencia del Jefe de los Expertos, quien, recibiendo órdenes del Jefe de la Policía, comandante Carrerá, dispuso su ingreso en el Castillo del Príncipe, a disposición de la citada autoridad.

Ni en el registro practicado en el bufete de la doctora Domínguez, ni en el llevado a cabo en las ropas de los detenidos, se encontró prueba alguna que robustezca la veracidad de la acusación de conspirar que se les hace: sólo unas cuantas revistas y libros inofensivos y libretas con apuntaciones particulares.

TRES ESTUDIANTES MAS AL VIVAC

La policía judicial detuvo también anoche, en sus respectivos domicilios, a Francisco y Felipe Masiques Landeta, de 24 y 18 años, respectivamente, estudiantes y vecinos de 18 número 23, en el Vedado y a Enrique de la Osa Perdomo, de 22 años, igualmente estudiante y con residencia en Oquendo 101.

Los tres detenidos están reclamados por el teniente coronel Delgado, en el proceso que instruye por infracción de la ley de explosivos, en el que se encuentran acusados. Fueron recluidos en el Castillo del Príncipe, a disposición de la jurisdicción militar.

DISUELTA UNA MANIFESTACION

Con motivo de las detenciones mencionadas, anoche un numeroso grupo de estudiantes trató de llevar a cabo una manifestación de protesta, siendo disuelta violentamente por la policía en la esquina de Carlos III y Marqués González.

Según asegura el capitán Castañer, al mando de la séptima estación, en el encuentro habido con los estudiantes no se registró lesionado alguno ni se pudo detener a ninguno de los manifestantes. Se hicieron varios disparos al aire.

Dos Leones...

(Continuación de la PRIMERA)

leones, quiso separarlos definitivamente, conduciendo a cada uno a su pequeña morada.

Ya había puesto el cajón a la entrada de la jaula Mario Trenche. Abriera ya la puerta para comenzar la operación... Mamma, la leona, empujó con la cabeza el cajón, separándolo hasta conseguir un trecho capaz para su cuerpo. Viendo el peligro de una fuga, Mario quiso reducir a Mamma; a lo que ella se opuso, atacándolo, iracunda y rugiente...

Pero Mario no se inmuta. Serenamente recoge un pico que hay sobre el cajón. Lo empuña y con él se defiende. En la lucha logra afianzarlo sobre la leona; la hiere en la cabeza y ésta cae sangrando.

Interviene Rafael Valdés Torres que presenciaba la escena y enarbola una cabilla...

La escena cambia. Se complica. Se hace más dramática. Sobre el ambiente la tragedia de las selvas africanas va a comenzar un capítulo desolador.

Lindy no ha visto impasible la mortal caída de su madre. Habían reñido un momento antes, mas ahora, el hijo lleno de súbito furor toma la represalia. Va a vengarse... y aprovecha la puerta abierta de la jaula para agredir a Valdés y a Trenche...

El león gana terreno. Trenche y Valdés gritan desesperados llamando a Raúl que había ido al interior de la casa.

Valdés y Trenche temen que la leona reaccione y los ataque también.

Raúl sale de la casa revólver en mano. El león al verlo se desvía de los agresores de su madre y ensaya un salto. Va a devorar, en el paroxismo de la rabia, a Raúl que le espera a pie firme. Y dispara su revólver...

Lindy cae muerto instantáneamente con la cabeza destrozada. Raúl corre hacia la leona que se revuelve en el suelo. Se pone en pie, herida, pero dispuesta al ataque. Raúl dispara de nuevo. Mamma da un salto y se abate... en el suelo; queda muerta...

Llega la policía. Vienen un teniente y cinco vigilantes. Están excitadísimos. Como si fuesen invitados a una cacería de tigres reales. Pero llegan tarde. Ya no hay enemigos. Les vuelve el alma al cuerpo.

Pero hay más. Se presenta un maestro de escuela pretendiendo que le concedan la piel de las fieras. Desea acaso disfrazarse de león para asustar a los niños...

EL SR. EDUARDO ACOSTA HA SIDO DESIGNADO JEFE DEL DEPARTAMENTO DE SUBSIDIO

El señor Eduardo Acosta Pérez, secretario particular del senador doctor Viriato Gutiérrez, ha sido designado, con fecha de ayer, jefe del Departamento de Subsidio Industrial de Impuestos Municipales.

El alcalde, jefe del Distrito Central, capitán José Izquierdo, dispuso, al hacer el nombramiento, que el señor Acosta pasara a prestar servicios a sus inmediatas órdenes, en comisión.

Es este un nuevo acierto del capitán Izquierdo. Lo felicitamos, así como al señor Acosta.

LOS VIVERISTAS CONTESTAN LAS BASES DEL ARMADOR G. PALMER

Dicen que no están dispuestos a asistir a más entrevistas si previamente no se les indican los asuntos que tratarán

Anoche recibimos la visita de un grupo de viveristas del puerto de la Habana, quienes nos hicieron entrega de la carta con que han contestado a las bases presentadas por el armador señor Palmer. También nos facilitaron una copia de las mencionadas bases y otra del pliego de condiciones que al inicio de la huelga hicieron público y en el que, dicen, se encuentran consignadas sus aspiraciones.

En la comunicación que aparece dirigida al señor Palmer, se dice, que no están dispuestos a sostener más entrevistas ni a nombrar comisiones con objeto de parlamentar sin que antes se les indique el motivo de ellas. Consideran que la entrevista celebrada en días pasados no tenía objetivo para ellos, pero que no obstante asistieron a ella esperando que se trataran asuntos de interés para sus representados, ya que en la reunión se habían efectuado anteriormente con el mencionado armador, éste había convenido con ellos en enviarles unas bases de armonía con los intereses de los viveristas.

Indican, más adelante, que solamente asistirán a nuevas entrevistas cuando se les comunique previamente que tratarán de bases que más o menos guarden relación con el pliego de condiciones redactado por los huelguistas, pues, consideran las bases presentadas por el señor Palmer como un pretexto para darle largas al asunto. Terminan señalando que la comunicación expresa el sentir de todos los trabajadores viveristas, quienes están dispuestos a continuar la lucha hasta tanto conseguir la finalidad perseguida.

Entre las bases de los patronos y las de los obreros hay dos incisos básicos que pugnan. En el inciso primero de las del señor Gabriel Palmer y en lo que se refiere al precio del pescado se dice: «El precio del pescado será de seis centavos libra, y de un peso no menor de cuatro libras». Y en la de los obreros: «El precio del pescado será de siete centavos libra de cherna, siempre que ésta tenga un peso mayor de tres libras».

VARIAS COMISIONES SE HAN CONFERIDO EN EL EJERCITO

Se ha dado por terminada la comisión conferida al Comandante Veterinario Jesús L. Vega Cobo desde el año 1928, quedando el Gobierno altamente complacido de su celo y eficiencia.

DISTINTIVOS AUTORIZADOS

Ha sido autorizado el Capitán de Artillería Ricardo Armenteros para usar las insignias de miembro de la Real Academia Hispano-Americana de Ciencias y Artes de Cádiz España. También se ha autorizado a usar distintivos por quinquenios de servicios con cuatro estrellas al Oficial Supernumerario Apolio Abreu, y sin estrellas al Segundo Teniente Mecánico de Aviación Hari Cruz Bustillo Artigas.

COMISIONES CONFERIDAS

Las siguientes comisiones han sido conferidas: al Capitán Arturo Lamerens, Delegado del Secretario de Instrucción Pública, Operador de la Estación Radiotelegráfica de Cabañas al soldado Máximo Robaina; Delegado de Agricultura en la finca del Estado Parque Nacional Presidente Machado, Realengo del Cristal, al Sargento Antonio Román; Investigador número 7 del Estado Mayor, al Segundo Teniente Máximo Gómez Jorge, para el Campo de Tiro en Santa Cruz de los Pinos, en construcción, al Sargento Aviador Basilio González Dávila.

LA COMISION DE TORCEDORES DE CAMAJUANI VISITO EL "DIARIO"

Explican por qué se vieron precisados a ir a la huelga. La Soc. de Vendedores Ambulantes celebró una asamblea

Anoche nos visitaron los señores Jacinto León, Inocencio Campillo, acompañados del señor Francisco Domingo Berrío, manifestándonos el señor León, Presidente de la Sociedad de Torcedores de Camajuaní, lo siguiente:

«Que con motivo de la huelga, se entrevistaron con el Presidente de la Federación Nacional de Torcedores, quien les manifestó que el Comité Central actuaría con la premura que el caso requiere, salvando la moral colectiva, que se trata de menoscabar con las vejaciones de que hace objeto a los torcedores de aquella fábrica, desde hace mucho tiempo, el capataz de la misma.

También nos informaron de que en el día de hoy se dirigirán a los torcedores de la Habana, visitando al efecto los distintos talleres, acompañados de la Mesa Ejecutiva de la Sociedad de Torcedores, para darles a conocer el problema y las necesidades que tuvieron para adoptar la resolución de la huelga, porque era insoportable la actitud de dicho empleado.

LA SOCIEDAD DE VENDEDORES AMBULANTES CELEBRO ANOCHE UNA NUTRIDA ASAMBLEA

En la Bolsa del Trabajo celebraron una Asamblea los Vendedores Ambulantes de la Habana. Presidió ésta el señor Justo Serrano, actuando de secretario el señor Alfonso Sena. Fueron aprobados el acta anterior, el Balance de Tesorería, tratándose después de otros asuntos, sobre la buena marcha de la Sociedad, según los informes aportados por las comisiones de propaganda, de las distintas Secciones.

Como fuera imposible por lo avanzado de la hora terminar la orden del día, se acordó continuar la asamblea el día 6 del actual, para terminar la discusión de los asuntos administrativos, y de otro orden, y después se convocará a una asamblea extraordinaria, para la resolución de aquellos problemas que requieran para la discusión, figurar en la orden del día de dicha Junta Extraordinaria.

Gran Bretaña...

(Continuación de la PRIMERA)

Cuando el pequeño jefe emergió, las campanas de los templos hindúes comenzaron a sonar, anunciando el festival de la primavera y de la paz, período del año en que todo el mundo hindú proclama estar en paz y armonía con toda la humanidad.

La noticia de la tregua se propagó rápidamente por toda la India como si tuviera alas, siendo causa de que los nativos recibieran con doble júbilo el comienzo de las fiestas.

Gandhi más tarde regresó al Palacio del Virrey y llevó a conocimiento del representante de Inglaterra las medidas que había tomado dejando sin efecto la campaña de la desobediencia civil.

Aunque las condiciones de la tregua no se han anunciado oficialmente, se tiene entendido que son las siguientes:

Primera: Los nacionalistas abandonarán el movimiento de resistencia.

Segunda: Los indostanes que residen a lo largo de las costas tendrán el derecho de elaborar su propia sal, con lo que no tendrán que adquirirla del monopolio del Gobierno.

Tercera: Las propiedades de los nacionalistas que han sido confiscadas porque se negaron a pagar los impuestos, les serán devueltas con ciertas reservas.

Cuarta: Se permitirá a los nacionalistas que hagan propaganda contra determinados artículos de comercio, dentro de las leyes, así como se les permitirá que declaren el boycot siempre que no sea de manera específica contra los productos ingleses. En otras palabras, siempre que el propósito sea promover el desenvolvimiento de la industria y del comercio del Indostan.

Quinta: Serán amnistiados todos los nacionalistas que se encuentran encarcelados por razón del movimiento de la desobediencia civil y se derogarán todas las medidas represivas adoptadas por el Gobierno.

Sexta: Los nacionalistas abandonan su demanda de exigir una investigación acerca de la brutalidad de la policía.

Séptima: El gobierno obtiene el consentimiento para la labor que ha de realizar en una segunda conferencia a fin de dar el status de Dominio a la India.

Aunque se admite que los nacionalistas han ganado mucho con este arreglo, se dice que el gobierno de la Gran Bretaña ha logrado ganancias iguales sino mayores.

REACCIONA LA BOLSA DE LONDRES

LONDRES, marzo 4. AP.—La Bolsa de Valores de Londres correspondió hoy al pacto de Nuevo Delhi (India) entre el virrey Lord Irwin y Mahatma Gandhi. Los papeles hindús reaccionaron con fuerza y de modo uniforme después de tenerse conocimiento oficial de que se había firmado el convenio de paz.

Ejemplos típicos del mejoramiento bursátil fueron los empréstitos hindús de cuatro y medio por ciento y el nuevo del cinco por ciento, los nancias iguales si no mayores.

CONTINUO LA ASAMBLEA DE LA CAJA DE AHORROS DEL CENTRO ASTURIANO, ANOCHE

Continuó anoche la asamblea de socios y depositantes de la Caja de Ahorros de los Socios del Centro Asturiano. Presidió el señor Nicanor Fernández. Ocuparon puestos en la mesa los señores: Benjamín Menéndez, Ramón Zapico, Abelardo López, Manuel Arnaldo, José María Alvarez, José Pérez Famoso, José Blanco, Celestino González Franco y M. Hevia.

Prosiguió la discusión del articulado de Reglamento, introduciéndose algunas modificaciones, entre éstas el valor de las acciones, que serán de diez pesos, y de cincuenta, en vez de cien, como estipulaba el Plan, limitándose los votos a cinco como máximo, cualquiera que sea el número de acciones que posean pasando de cinco, a fin de que no pueda controlarse la institución por unos cuantos accionistas.

Se discutieron las pignoraciones, no pudiendo pignorar en cantidad mayor de cuarenta mil pesos de ninguna compañía; al tipo de veinte puntos menos de su valor, teniendo que reforzarlo, si esos valores bajaran.

Las hipotecas, no podrán exceder como máximo de veinticinco mil pesos.

Se presentarán balances en 30 de junio y 31 de diciembre.

Siguió la discusión y aprobación de los préstamos, en la cantidad de un ochenta por ciento de los depósitos que tuviera en la Caja; los giros y otras operaciones.

Forma de elecciones, del Consejo, y condiciones que se exigen, y todo lo relacionado con el proceso electoral.

Pasadas las doce, terminó la asamblea, quedando aprobado el nuevo Reglamento.

En la asamblea predominó como en las anteriores, la mayor cordialidad, y el deseo de laborar por la más pronta reorganización de la Caja de Ahorros, que se denominará Banco Asturiano de Ahorros.

ANIVERSARIO DE LA MUERTE DEL DR. CUEVAS ZEQUEIRA

Mañana día 6 de marzo se cumplen 5 años de la muerte de Don Sergio Cuevas Zequeira, mentor de dos generaciones, literato y hombre público de gran relieve social y académico.

Su viuda e hija, Lucilita, han dispuesto—como todos los años—una misa rezada para mañana a las 8 y media de la mañana, en la Iglesia del Angel.

Orarán por el sufragio del alma de aquel tan querido profesor de la Universidad con su estimable familia, amigos y deudos del inolvidable maestro.

Siempre evocamos con cariño el nombre de aquel gran propagador de la fraternidad de Cuba y Puerto Rico y en esta fecha renovamos la expresión de nuestra condolencia a los allegados del que fué honra y prez de las letras cubanas.

GRANDEZA MORAL Y POLITICA

por Gastón Mora

Sólo en la justicia está la paz

Es formidable el imperio británico. Como el de Carlos Quinto de España, "el Sol **no** se pone nunca en sus dominios". Inmenso es el imperio inglés, como fué inmenso el imperio español de ese gran Emperador. En todos los continentes ondea la bandera británica. La India, la Australia, Nueva Zelandia, el Africa Austral, el Canadá; centenares de islas en todos los océanos... Este imperio gigantesco, por el órgano de su gobierno imperial, al frente del cual se hallan Mac-Donald y Henderson, respectivamente Primer Ministro y Ministro de Negocios Extranjeros, acaba de "pactar", por medio del Virrey de la India, Lord Irwin, con el nacionalismo indostán, representado por su famoso jefe, el Mahatma Gandhi, "el **calvo, el desdentado,** el **escuálido,** el **andrajoso,** el **vagabundo**"... que se sienta en el suelo, que duerme sobre la yerba, que se alimenta exclusivamente con frutas, vegetales