SECCION 1ª

El DIARIO DE LA MARINA es el periódico más antiguo de Cuba. Fué fundado en el año mil ochocientos treinta y dos. Servicios especiales de España.

DIARIO DE LA MARINA

Miembro de The Associated Press. Esta queda autorizada para usar nuestros servicios y noticias de información. Hilo directo con New York.

SECCION 1ª

AÑO XCVII.—NUM. 237 Acogido a la franquicia postal LA HABANA, LUNES, 26 DE AGOSTO DE 1929.—SANTOS VICTOR Y CEFERINO TIEMPO PARA HOY:— Variable. EJEMPLAR.—5 CENTAVOS

HEMEROTECA MUNICIPAL MADRID

Después de Hacer un Saludo a San Francisco, el Graf Siguió a Los Angeles

HACE SU ENTRADA EN LOS ANGELES HOY AL AMANECER EL ZEPPELIN

EL "GRAF ZEPPELIN" LLEGO AYER A SAN FRANCISCO, MUCHO ANTES DE LA HORA EN QUE SE LE ESPERABA, DESPERTANDO GRAN ENTUSIASMO ENTRE EL PUEBLO

HARA ESCALA EN LOS ANGELES ANTES DE IR A NEW YORK

SESENTA Y SIETE HORAS TRANSCURRIERON DESDE QUE EL ZEPPELIN SALIO DE LA BASE JAPONESA HASTA QUE FUE AVISTADO EN S. FRANCISCO DE CALIFORNIA

SAN FRANCISCO, Agosto 25.—(AP)—El dirigible alemán "Graf Zeppelin" fué avistado a las 6-02 de la tarde de hoy, hora del Pacífico, desde los Farallones, por la estación de infantería de Marina que se encuentra estacionada en ese lugar Pocos minutos después fué visto el zeppelin desde el Presidio, San Francisco, siguiendo un rumbo directo a Golden Gate.

La isla de los Farallones se encuentra a 15 millas de Golden Gate, entrada de la bahía de San Francisco.

El "Graf Zeppelin" se acercó a las costas norteamericanas desde el noroeste, siguiendo rumbo a la entrada de la bahía. Pasó suavemente por entre un banco de nubes, mientras el sol hacía brillar su enorme bolsa plateada.

Millares de espectadores se reunieron en las montañas próximas a San Francisco para disfrutar con el espectáculo de ver llegar por vez primera al "Graf Zeppelin" a este país, por la ruta del Pacífico.

A las 6-11 de la tarde el dirigible se encontraba a diez millas de Gate, pero para los espectadores se acercaba con gran rapidez.

Se esperaba que el "Graf Zeppelin" penetrara en territorio norteamericano por Punta Reyes, a 30 millas al noroeste de Golden Gate, pero en vez de hacerlo así, siguió rumbo hacia el sur, estando todavía sobre el mar, y pasó por la costa sur de los Farallones.

El "Graf Zeppelin" entró en Golden Gate, a las 6-25 de la tarde.

Sesenta y siete horas, cuarenta y nueve minutos han transcurrido desde que el zeppelin salió de la base naval de Kasumigaura, cerca de Tokio, hasta que fué avistado desde las costas de California. Este es menor tiempo que se ha empleado para unir a ambos puntos, superando en velocidad al de los aviadores de la armada británica que hicieron un vuelo con escalas entre esos dos lugares en 1923.

Varios aeroplanos de los periódicos de esta ciudad remontaron inmediatamente el aire y comenzaron a dar vueltas alrededor del enorme dirigible como si fueron mosquitos. Pocos minutos después regresaron al aeródromo habiendo obtenido gran número de fotografías del zeppelin que era lo que buscaban. El lugar de los aeroplanos civiles fué ocupado después por una escuadrilla de aeroplanos militares que comenzó a dar escolta al dirigible.

SAN FRANCISCO, Agosto 25.—(AP)—El dirigible "Graf Zeppelin", después de haber volado por encima de esta ciudad, saludado por las sirenas de algunas fábricas y por los silbatos de todos los buques anclados en el puerto, volvió a hacer rumbo a la mar tomando después hacia Los Angeles.

Si el "Graf Zeppelin" hace una breve escala en Los Angeles y llega a Nueva York antes de las 4 de la tarde del 31 de este mes, habrá establecido un nuevo record en vuelos al rededor del mundo.

San Francisco hizo un recibimiento entusiasta al zeppelin, llenándose inmediatamente las calles, paseos y azoteas de la ciudad de un público ansioso de ver pasar el dirigible.

El zeppelin llegó a esta ciudad mucho antes de la hora en que se le esperaba, pues las noticias que se habían estado recibiendo acerca de sus progresos sobre el Pacífico, en las primeras horas de la mañana, indicaban que estaría en ésta por la noche o en las primeras horas de la madrugada. Los vientos favorables que encontró en el día de hoy le ayudaron a ganar la costa en menor tiempo del calculado.

La noticia de que el dirigible había sido avistado sobre la isla de los Farallones se propagó rápidamente por toda la ciudad, y tan pronto apareció en el horizonte, los barcos que se hallaban fuera del puerto comenzaron a hacer sonar sus sirenas avisando a la población la proximidad del dirigible.

Los aeroplanos militares del aeródromo de Crissey se elevaron inmediatamente para darle escolta y estuvieron maniobrando alrededor de la nave aérea hasta que salió en dirección a Los Angeles. Acompañado por más de cincuenta aviones militares y civiles hizo su entrada el "Graf Zeppelin" por la Golden Gate, siendo percibido rápidamente por las diez mil personas que habían tomado posiciones para asistir a un espectáculo nunca presenciado en esta ciudad.

Información Complementaria en la PAGINA TRECE.

SUMARIO

A.—Asociación de la Prensa. . . . 3
—Asociación de Maestros. . . . 7
—Automóviles Circulados. . . . 7
C.—Casos y Cosas. . . . 2
—Casas de Salud (Enfermos). . . 4
—Correo Aéreo. . . . 2
—Correccionales. . . . 18
—Congreso Sociológico. . . . 12
CH.—Choferes (Noticias). . . . 7
D.—Defunciones. . . . 3
EDITORIAL. . . . 14
—Emergencias y C. de Socorro. . . 2
—Expertos. . . . 2
G.—Gobierno Provincial. . . . 11
H.—Habaneras 5, 7, 9 y. . . . 11
J.—Juzgado de Guardia Diurna. . . 2
P.—Palacio. . . . 3
—Para Ellos y Para Ellas. . . . 6
—Provincias (Información Telegráfica) 5 y. . . . 22
—Puerto. . . . 3
R.—Religiosa (Información). . . . 6
—Radio y Electricidad. . . . 9
—Reclamados. . . . 7
S.—Sociedades Españolas. . . . 4
T.—Teatro (Cartel del Día). . . . 8
—Terminal. . . . 3
—Temperaturas. . . . 22
V.—Viboreñas. . . . 11
Z.—Zenea, J. C. (Aniversario). . . 12

MOISES VIDAL, GENERAL MEJICANO, FUE MUERTO A TIROS POR SU ESPOSA

Al enterarse ésta de que tenía otra esposa y dos hijas, la que se había querellado contra él, le dió la muerte

LUEGO TRATO DE SUICIDARSE CON LA MISMA ARMA

Al dirigirse a una aldea para administrar la extrema unción a un moribundo, un sacerdote fué muerto por la espalda

CIUDAD MEXICO, agosto 25. (AP) La señora María Teresa de Landa de Vidal, que figuró representando a México en el Concurso de Belleza Internacional de Galveston de 1928, dió hoy muerte a tiros a su esposo e intentó después privarse de la vida.

Concibió la idea de darle muerte al enterarse por la prensa de esta capital que la primera esposa del general Moisés Vidal había presentado una querella contra él por el delito de bigamia. Vidal y María Teresa de Landa habían contraído matrimonio recientemente en Ciudad México y se dice que el general le había ocultado que estaba casado y que tenía dos hijas del primer matrimonio.

La joven Landa usó la pistola de su esposo y después de haber disparado todas las balas sobre él, volvió a cargar el arma, volviéndola contra sí.

CIUDAD MEXICO, agosto 25. (AP).—El coronel Pablo Sidar ha recibido el encargo del Gobierno de realizar un vuelo de buena voluntad por todos los países de la América Central y del Sur.

Utilizará el aeroplano en que llegó ayer a esta capital procedente de Los Angeles, al cual se le bautizará con el nombre de "Ejército Mexicano".

Probablemente comenzará el vuelo el mes próximo.

CIUDAD MEXICO, agosto 25. (AP) —Un grupo de residentes del estado de Tabasco ha pedido al Presidente Portes Gil que abra una investigación acerca de la forma en que fué privado de la vida el sacerdote Padre Eduardo Chaires. Afirman que fué muerto por soldados irregulares, por la espalda, en los momentos en que se dirigía a una aldea para administrar la Extremaunción a un moribundo.

Los residentes se quejan de que los católicos son perseguidos en Tabasco.

La Bubónica en América del Sur

Dos médicos de los E. Unidos llegaron para hacer estudios

GUAYAQUIL, Agosto 25. (AP). — Se encuentran en esta ciudad los doctores John Long y Clifford higienistas de la Sanidad Pan Americana de Washington, que han venido para hacer estudios encaminados a la exterminación de la peste bubónica de toda Suramérica.

Después de la necesaria estancia en el Ecuador, visitarán otros países.

VARIOS SUCESOS IMPORTANTES HAN CONCENTRADO LA ATENCION DEL MUNDO DURANTE LA SEMANA ULTIMA

ACTIVIDADES BELICAS EN MANCHURIA

CHINA, agosto AP.—Al tenerse informes de que tropas soviéticas habían invadido ciudades chinas a lo largo de la frontera entre Manchuria y Siberia, 60.000 soldados chinos fueron despachados al teatro de los acontecimientos. El Ministro de China en Washington, Dr. C. C. Wu (círculo), declaró que sólo se trataba de una medida de precaución. Arriba figuran típicas tropas rusas y abajo tropas chinas. El mapa presenta la zona afectada.

Nueva Oferta Hecha a la Gran Bretaña Por Las Otras Naciones

Se espera que, antes de que el Canciller pueda dar una respuesta será la proposición estudiada detenidamente

MACDONALD TIENE UNA CONFERENCIA CON SNOWDEN

Encerrado en su despacho, el Primer Ministro inglés estudió no sólo la cuestión de la conferencia sino la de Palestina

LA HAYA, Holanda, agosto 25. (AP).—Las naciones aliadas prepararon hoy una nueva oferta que entregarán esta noche al Canciller del Exchequer de la Gran Bretaña, Philip Snowden. Se espera, ahora, que este ofrecimiento será objeto de un detenido estudio por parte de los expertos financieros británicos antes de que el Canciller pueda hallarse en condiciones de dar una respuesta definitiva.

Las delegaciones francesa, italiana, belga y japonesa a la conferencia de las reparaciones han logrado dar los últimos toques a su oferta a la Gran Bretaña, después de cuatro largas sesiones celebradas en los días de ayer y hoy.

Con el fin de aumentar la participación británica en las anualidades alemanas, parece que Italia ha convenido en ceder parte de lo que se le ha asignado en el plan de los expertos de París, en vista de que se ha venido diciendo que Italia es la que ha salida particularmente beneficiada con el cambio que de los porcentajes de Spa se hizo en la conferencia de los expertos.

Creen franceses, italianos, belgas y japoneses que lo que se ofrece ahora a la Gran Bretaña es el setenta y cinco por ciento de lo que reclama. Los otros dos ofrecimientos anteriores que se hicieron a Enowden estaban equivocados en cuanto al calculo que habían hecho los expertos y esa fué la razón principal de que no se aceptarán por Snowden.

La opinión se encuentra todavía muy dividida en cuanto al sesgo que haya de tomar la conferencia, aunque se nota que los optimistas parecen estar en mayoría. Debese esto acaso a que los delegados británicos no insisten ya en la necesidad de que se satisfagan por completo las demandas hechas por Snowden.

Con solo que Snowden diga ahora que "sí" a esta proposición las delegaciones llegarán a un acuerdo para poner en vigor el plan de los expertos de París con el correspondiente arreglo de la evacuación de Renania y de las entregas en especie.

A menos de que la oferta ahora preparada requiera alguna discusión, se piensa que la conferencia podrá terminar el jueves de esta semana, quedando en La Haya los expertos para seguir el estudio de los detalles relacionados con el establecimiento del Banco Internacional.

LONDRES, agosto 25. (AP).—El primer ministro Ramsay MacDonald sostuvo hoy una conversación telefónica con el Canciller del Exchequer, Philip Snowden y el secretario de Estado Arthur Henderson en La Haya. Se tiene entendido que trataron de la situación de conferencia.

El primer ministro dió esta mañana su acostumbrado paseo, que fué corto, y después se encerró en su despacho de Downing Street, estudiando no solo la cuestión de la conferencia de La Haya, sino la situación en Palestina y el desarme naval. Sostuvo también una larga conferencia con el primer Lord del Almirantazgo, Alexander.

Maribona Sale Para Ginebra

Tiene un contrato del "Evening Post" para enviarle caricaturas

Hemos recibido noticias de nuestro distinguido compañero señor Armando Maribona: Se nos dice que embarcará de New York rumbo a Europa en el vapor alemán "Bremen", y que lleva un contrato del "Evening Post" para remitirle caricaturas desde las ciudades que visite, y especialmente desde Ginebra. Por lo pronto este periódico norteamericano dará publicidad a 20 notables obras caricaturescas debidas al lápiz de Maribona.

Esta información, que damos con el regocijo natural que produce siempre el éxito de un camarada, creemos que será del agrado general, toda vez que pone de relieve el nombre de Cuba en el extranjero.

EN LIMA LE TRIBUTAN ELOGIOS AL URUGUAY

LIMA, agosto 25. (AP) Los periódicos de esta capital publican editoriales con motivo del aniversario de la independencia del Uruguay, alabando los progresos que ha realizado en sus 104 años de vida independiente.

TANTO EL DOCTOR ECKENER CON SU ZEPPELIN COMO LOS EXPERTOS EN LA HAYA SORTEAN EL TEMPORAL QUE SE OPONE A SU PASO PARA LLEGAR AL FIN

Inglaterra Anuncia Que Sin Esperar Evacuará el Rin

CHINA HA ENVIADO SESENTA MIL HOMBRES A LA FRONTERA CON RUSIA Y CON UN EJERCITO BIEN ORGANIZADO SE DISPONE A IR SOBRE HARBIN

WASHINGTON, agosto 25 AP La paralización de los negocios de La Haya, los motines sanguinarios en Jerusalem, la situación bélica en la Manchuria y el vuelo del dirgible aleman Graf Zeppelin, de Tokio a Los Angeles, son los mayores acontecimientos que nos han traido los cables durante la semana que acaba de pasar.

El Dr. Hugo Eckener, comandante del Graf Zeppelin, se abrió paso serenamente a través de niebla y lluvias para evitar la amenaza de un ciclón y análogas condiciones tienen que sortear los estadistas europeos si quieren salvar la Conferencia de Reparaciones de un completo fracaso.

Dos factores importantes han entrado en el problema que se debate en La Haya, y que son: el estado del tesoro alemán y la determinación de la Gran Bretaña de no aceptar cambio alguno en los porcentajes aprobados en la Conferencia de Spa, aprobados oportunamente por todos los países interesados.

La evacuación de Renania por franceses y belgas, la sustitución de las tropas por una comisión de control inter-aliada y el establecimiento del Banco Internacional, propuesto por los expertos de París, son cuestiones que han quedado relegadas a un segundo término, en espera de que se encuentre solución para el problema más importante.

La Gran Bretaña ha anunciado, sin embargo, su intención de retirar los seis mil hombres que tiene en el área alemana ocupada a partir del primero de septiembre, sin esperar otros acontecimientos.

Gustav Stresemann, ministro de Estado del Reich, ha reconocido francamente la situación del tesoro de Berlín. Dio a los representantes de las demás naciones, que la hacienda alemana necesita inmediato auxilio, y les notificó que después del primero de septiembre, fecha fijada para poner en vigor el plan de los expertos de París, Alemania no podrá continuar haciendo sus pagos de las reparaciones conforme al plan Dawes. Algún malestar causó la forma un poco brusca en que denunció Stresemann los métodos empleados en La Haya, contestando franceses e ingleses que Alemania no puede convertir en un pedazo de papel el tratado de Londres que puso en vigor el Plan Dawes.

Dos intentos para satisfacer las demandas de Phillip Snowden Canciller del Exchequer de la Gran Bretaña, se hicieron al jefe de la delegación británica, y los dos tracasaron. La primera proposición representaba, según Francia, Italia, Japón y Bélgica, la mitad de lo que Inglaterra pedía; pero Snowden contestó diciendo que su verdadero valor no pasaba del 20 por ciento. La segunda oferta se elevaba al 75 por ciento, según cálculos franceses, pero tampoco fué aceptada por los británicos, que la consideraron muy por debajo de la suma a que se consideran con derecho.

Se ha dicho a los pueblos interesados en las negociaciones que el plan de los expertos de París impone nuevos sacrificios a las naciones acreedoras de Alemania; pero la Gran Bretaña no parece dispuesta a realizar uno solo más en beneficio de sus aliadas o en perjuicio de Alemania, habiendo declarado ayer Snowden que la Gran Bretaña no aceptará un nuevo sacrificio para el tesoro alemán.

La situación en China y Rusia continúa en la misma forma que la semana anterior, prometiendo ambos gobiernos que están dispuestos a respetar la firma que pusieron al pie del pacto Kellogg renunciando a la guerra como instrumento de política nacional y prometiendo que todas sus disputas, cualquiera que sea su naturaleza y origen, no se solucionarán por otros medios más que los pacíficos. Ambos gobiernos también han manifestado que tienen conciencia plena de sus obligaciones. Sin embargo, los preparativos que hacen una y otra nación constituyen una menaza para la paz.

China recientemente envió 60.000 soldados a distintos puntos de la frontera con Siberia; Rusia, por otra parte, posee un ejército bien organizado que tiene el encargo de realizar una marcha sobre Harvin. Estas noticias han sido causa de que el cuerpo diplomático de Peiping se reuniera para tratar de la conveniencia de que todos los extranjeros evacuaran del territorio.

Solo las noticias de fuente japonesa aparecen redactadas en tono optimista, pero esto se debe, según los comentaristas ingleses, al deseo de los japoneses de mantener su importante ferrocarril del sur de la Manchuria libre de conflicto.

Los japoneses dicen que la disputa se ha convertido en una guerra de propaganda, que puede durar todo el otoño. Si esto fuera cierto, se demostrará que los dos gobiernos están bien equipados para esa clase de luchas. Recientes ejemplos han tenido lugar entre ellos, una declaración atribuida a Chang Hsue Liang, gobernador de Manchuria, quien dijo que sólo en el caso de que las potencias mundiales permanezcan silenciosas frente a las agresiones rusas, el Soviet se atrevería a enviar una expedición militar a China. Otro ejemplo ha venido de Moscou, donde se anuncia que los obreros rusos estimulan al gobierno a que adopte medidas más enérgicas para contener a los chinos.

Ni el gobierno nacionalista de Nankin, ni la administración soviet de Moscou, han encontrado aún el medio de reanudar las fracasadas negociaciones para el arreglo de su disputa sobre el ferrocarril oriental de China.

El desarme naval ha dado otro paso con la entrevista que celebraron en Escocia el primer ministro MacDonald y el embajador norteamericano Dawes.

Sin mencional a Francia, Italia y Japón, MacDonald dijo que Inglaterra y los Estados Unidos reconocen que no pueden levarse a cabo ninguno de los acuerdos que adopten a menos de que esos países den su consentimiento.

Se han enviado tropas desde Egipto y buques desde Malta, para restablecer el orden en Jerusalem, donde entre judíos y mahometanos ocurren choques sangrientos, con motivo de la controversia suscitada entre ellos acerca de ciertos ritos practicados por los judíos en la Muralla de los Lamentos.

El aeroplano suizo «Jung Schweizerland» ha pasado a formar parte de la lista de vuelos desgraciados desde Europa a América.

Francia Espera la Inviten a la Conf. del Desarme

Se afirma que a causa de la defensa que Italia hacía de su paridad naval con Francia, ésta quería permanecer alejada

LAS CONVERSACIONES PRELIMINARES, APROBADAS

Debido a sus grandes posesiones africanas y a la situación, Francia vería mal que las demás naciones la olvidaran

PARIS, agosto 25. AP. Un alto funcionario del Gobierno francés dijo hoy que Francia acogerá con simpatía la proyectada conferencia naval.

Por los círculos franceses corren noticias procedentes del extranjero en las que se da cuenta de que Francia desea mantenerse alejada, temiendo participar en la conferencia, debido a la paridad naval entre Italia y Francia que ha sido defendida por la primera de estas naciones. Francia considera que la cuestión de los cruceros es muy difícil, por lo que una vez que Inglaterra y Estados Unidos lleguen a una inteligencia sobre tal problema, fácil será la solución de los demás detalles relacionados con el desarme naval.

Francia no desea que se la excluya de las conversaciones sobre los asuntos navales, en sus aspectos generales, y está muy interesada en la «famosa vara de medir» el tonelaje de los Estados Unidos, la Gran Bretaña, Japón o Italia. Por otra parte, ha dejado de insistir en la adopción de un sistema basado en el tonelaje total y ha convenido en aceptar el sistema del tonelaje por categorías, con tal de que tenga alguna elasticidad que permita transferir el tonelaje de una clase de buques a otra.

Debido a sus grandes posesiones en Africa y también a la posible necesidad de transportar tropas por el Mediterráneo, sin mencionar sus intereses en el Extremo y el Cercano Oriente, Francia considera de primera importancia el factor naval y cree que sería una grave equivocación que las demás potencias no se acordaran de ella o imaginasen que no insistirá en sus derechos como gran potencia.

El armamento ha de resultar uno de los más importantes asuntos de la Asamblea de la Liga de Naciones que se inaugura el 2 de septiembre y Francia cree que los países en general esperan que la conferencia naval esté relacionada de alguna manera con la Comisión del Desarme de la Liga como primera medida para el desarme de las fuerzas de mar, tierra y aire.

DESCARRILO UN TREN

Ocurrió el accidente cerca de Berlín al tren París-Varsovia

NUEVE MUERTOS, 19 HERIDOS

El maquinista no atendió la señal de reparación de vía

BERLIN, Alemania, agosto 24. (AP) Un norteamericano resultó muerto y dos gravemente heridos en el descarrilamiento de la locomotora y seis choques de un tren expreso París-Varsovia a la llegada del convoy a la aldea de Buir al norte de esta capital.

Otras ocho personas murieron y diez y siete quedaron gravemente heridas en total como consecuencia del descarrilamiento, subiendo a 25 los heridos menos graves y leves.

Paul Hermann, de Nueva York es el muerto y los heridos norteamericanos son John Kowals, y un individuo que se llama Kohn.

Se tiene entendido que el maquinista del convoy no hizo caso de una señal que se había puesto en la vía indicándole que se hallaba en reparación. Un coche de segunda y el sleeping car que le seguía quedaron destrozados. El coche de equipajes y el del correo se telescopiaron y los heridos que estaban encerrados en los dos primeros coches solo pudieron salir de los mismos después de abrirles el techo.

Otro Accidente de la Aviación

Un piloto murió y el pasajero, poco después en otro accidente

DETROIT, agosto 25. (AP).—El piloto de un aeroplano murió hoy instantáneamente a consecuencia de un accidente que ocurrió a 16 millas al norte de esta ciudad. Su pasajero, que resultó gravemente herido, perdió mas tarde la vida a causa de un accidente que sufrió el automóvil que, a toda velocidad, lo llevaba a un hospital. Otras cuatro personas resultaron heridas en accidentes de aviación.

RUSOS DETENIDOS COMO COMUNISTAS

CHINA, agosto. AP.—Este grupo de rusos fué detenido por las autoridades chinas en el Consulado Soviético en Harbin, Manchuria, el día 27 de mayo. Se les acusó de perturbar la paz de China con la propalación de doctrinas comunistas. La fotografía fué tomada en el salón principal del Consulado. La detención de estos ciudadanos rusos fué uno de los factores que precipitaron la crisis ruso-china.

EL TROFEO SCHNEIDER

Serán los días 6 y 7 del mes próximo por la copa Schneider

ABSTENCION ITALIANA

Este acuerdo ha disgustado mucho a los comisionados

LONDRES, agosto 25. AP. Las competencias aéreas por la Copa Schneider se celebrarán, como se había anunciado, los días 6 y 7 de septiembre, cerca de Calshot, lo mismo si se presentan competidores extranjeros, como si toman parte en ella solamente los ingleses.

Hoy se recibió noticia oficial de que el team italiano no tomará parte en las competencias, y aunque no se da a conocer el motivo se cree la resolución es terminante.

El coronel Ogorman, Presidente de la Comisión de las Competencias, aseguró esta noche que los aeroplanos británicos seguirán la ruta anunciada para no disgustar a los millares de aficionados a estos eventos que han preparado ya excursión con el fin de presenciar las competencias.

Los funcionarios de la Comisión se muestran muy disgustados por el acuerdo de los italianos de no concurrir.

M.E.C.D. 2016

RUBIAS

Un Nuevo "Shampoo" Evita Que Su Cabello Rubio Se Obscurezca

Este Nuevo Descubrimiento Devuelve al Cabello su Belleza y Color Dorado Natural.

Ahora todas las rubias pueden tener su cabello como siempre han anhelado, hermoso y con un bello color dorado. Los especialistas han perfeccionado un nuevo y maravilloso "Shampoo" completamente distinto a todos los "shampoos" hasta ahora conocidos, que no solamente evita que el cabello se ponga opaco u obscurezca, sino que le devuelve su color natural y brillantez al cabello más descolorido.

Este "shampoo", que se llama BLONDEX, es preparado especialmente para las rubias o personas de cabello claro. Es absolutamente inofensivo. Desde el primer shampoo usted se admirará de la nueva belleza de su cabello.

Rubias, conserven siempre sus cabellos sedosos, lustrosos y con su belleza natural. No contiene ingredientes nocivos, ni tinturas. Altamente beneficioso para el cuero cabelludo. Excelente para el cabello de los niños.

Compre BLONDEX hoy mismo. PRECIO: $1.00. Se garantiza su resultado.

BLONDEX

El "Shampoo" para las Rubias

DE VENTA EN:

EL ENCANTO, San Rafael y Galiano.
FIN DE SIGLO, San Rafael y Aguila.
LA CASA GRANDE, Galiano y San Rafael.
LOS PRECIOS FIJOS, Reina y Aguila.
LA ISLA DE CUBA, Monte 55 y 57.
LA FRANCIA, Obispo y Aguacate.
CASA DUBIC, Obispo 103.
CASA WILSON, Obispo 52.
BAZAR INGLES, Galiano 72.
LAS NOVEDADES, Belascoain 30.
BOHEMIA, Neptuno 65 y 67.

En el Interior: Sucursal de El Encanto y Droguería Alvarez Fuentes, Camagüey. "El Fuego", Pinar del Río. Y en todas las agencias de la acreditada tienda La Isla de Cuba. Droguerías: Sarrá, Johnson, Taquechel, La Americana y en todas las farmacias.

UN INDIVIDUO SE COLGO DE UN ARBOL Y SE DISPARO UN TIRO DE REVOLVER EN LA SIEN DERECHA

El cadáver fué hallado en la finca "El Guarapo", sita en la Calzada de Vento, cerca de las paralelas del Ferrocarril

DEJO ESCRITAS LAS PALABRAS: "YO MISMO"

Un menor intentó cambiar varias fracciones de billetes de la Lotería con guarismos suplantados. (La Guardia Diurna)

Correspondió actuar ayer en la guardia diurna al juzgado de Instrucción de la Sección Cuarta Juez licenciado Augusto Saladrigas Lunar, Secretario señor Ricardo Rodríguez, oficial señor Amores.

En las primeras horas de la mañana, poco después de las ocho y media, el vigilante de la oncena Estación de Policía, marcado con el número 279, J. Solís, fué avisado de que en una guardarraya de la finca "El Guarapo", situada en la calzada de Vento, cerca de las paralelas del ferrocarril, había un hombre muerto. Acudió a dicho lugar, viendo que de pie, al lado de un álamo grande, con un nudo corredizo alrededor del cuello, y el otro extremo amarrado a una rama del árbol, con el pie derecho apoyado en el suelo, y la pierna izquierda algo encogida, se hallaba el cadáver de un hombre al parecer de unos cuarenta y cinco años de edad, vestido pobremente con saco negro, pantalón color ceniza a rayas, y zapatos amarillos. El cadáver presentaba una herida de bala en la sién derecha, y a sus pies se encontraba un revólver vizcaino, calibre 38 con una cápsula amartillada, un casquillo y tres cápsulas sin disparar.

En el puño izquierdo de camisa; en una cajetilla de cigarros abierta y rota y en otra cajetilla de dos intactas que llevaba en uno de los bolsillos, se leía escrito con lápiz tinta, y por la misma mano: "Yo mismo" En el bolsillo interior del saco se ocupó un lapiz tinta, unas llaves y 35 centavos. No se halló nada que pudiera servir para la identificación del cadáver.

El doctor Canton, médico de guardia en el tercer centro de socorros certificó que el cadáver presentaba una herida de bala orificio de entrada en la sien derecha, sin orificio de salida, herida mortal de necesidad y contusiones de forma circular, superficiales nada mas en el cuello, producidas por el roce de la soga.

Al principio se supuso que se tratara de un crimen y que el occiso fuera colgado ya cadáver. Después, examinado por el Juez Saladrigas que con el Secretario señor Rodríguez y oficial Sr. Amores se constituyó en dicho lugar, se abandonó esa idea para aceptar como única posible la del suicidio. La posición del cadáver, especialmente la de los pies ambos tocando a tierra aunque ligeramente contraido el izquierdo comprueban que el occiso se disparó el tiro que le causó la muerte, estando con la soga al cuello, pero con los pies apoyado en el suelo y al morir contrajo, ligeramente la pierna referida. Por esa razón ni tenía abierta la boca, ni los ojos, ya que la soga no llegó a causar la extrangulación, pero la posición de la cabeza inclinada sobre el hombro, las manchas de sangre de la soga, y de las ropas del occiso comprueban que éste deseoso de morir, escribió la frase "Yo mismo", se colocó en el cuello el nudo corredizo y se disparó el tiro, dispuesto si fallaba, (como debió fallar el primer tiro, ya que aparece amartillada una bala) a hacer una contracción provocando la extrangulación al encogerse.

El cadáver fué remitido al Necrocomio, no habiendo sido identificado. Se supuso que pudiera tratarse de un lechero, cuya desaparición, fué denunciada a la Judicial, pero se comprobó que no era el cadáver de dicho individuo.

UN MENOR TRATO DE CAMBIAR DIEZ FRACCIONES ALTERADAS

El vigilante 1932, A. Pérez, detuvo al menor Manuel Prieto Martínez, de 10 años, vecino de Sol 74, que se presentó en la Vidriera de tabacos del café "El Sol de Madrid," de Monserrate y Dragones, propiedad de José García Cabeiro, tratando de cambiar 10 centésimos del billete número 6700, que tenía suplantado uno de los ceros.

Declaró que se lo había entregado un individuo de la raza de color, envueltos en el mismo papel en que lo llevó, en el que decía que le pagaran el premio de $200, que le correspondía. El individuo que le dió los centésimos se dió a la fuga al ver que el de la vidriera llamaba a un vigilante. El menor fue entregado a sus familiares.

CAYO DEL OMNIBUS

Al sufrir un vahido cayó del omnibus 33 de "La Aliada" de la que es conductor, en la calzada de Bejucal entre Carmen y Alamo, Vicente Noda Moyola de Pinar del Río, de 18 años, conductor de omnibus y vecino del Reparto Santa Amalia, finca Ramona Alberto.

AL HUIRLE A UN AUTOMOVIL

En el primer centro fué asistido José Alonso Rodríguez, carrero de la casa Swift, de 49 años y vecino del Reparto "Vieja Linda", Berenguer 21, que sufrió contusiones en el brazo izquierdo y pierna derecha al caerse huyendole a un auto en Muralla y Aguacate.

SE LLEVARON LA BOMBA

De la bodega sita en San Lazaro 177, de Santiago Balceda Fuentes, se llevaron una bomba Prat con su motor, la cual aprecia el dueño en $175.

EL CADAVER DE UNA ASILADA PRESENTABA UNA EQUIMOSIS EN EL CUELLO

Ayer fue practicada en el Necrocomio por los doctores Crespo y Sánchez la autopsia ante el Secretario del Juzgado de la Cuarta Sección Sr. Angel M. Canalejo el cadáver de Amelia Riquelme Alveró, que estaba asilada en Santovenia y falleció a causa de unas lesiones que sufrió al caerse el día 22 del actual.

La autopsia en la que intervino el doctor Barreras, jefe del Necrocomio, comprobó que el cadáver presentaba equimosis en el cuello, con surco profundo, y que la muerte fué producida por exacerbación de la tuberculosis avanzada que padecía Amelia, por la comprensión del cuello.

Se supone que como la enferma padecía de ataques de histerismo, para evitar que se cayera de la cama en uno de ellos la amarraron a la cama y tal vez en los movimientos de la enferma presa del ataque, se causara las lesiones y compresión que le produjeron los fenómenos de asfixia, causa de su muerte.

AL VIVAC EL AGRESOR DE UN VIGILANTE

Después de una labor de investigación, sometiendo a los testigos a un detenido interrogatorio, el Juez de Instrucción de la Sección Cuarta Licenciado Saladrigas dispuso la remisión al Vivac del agresor del vigilante García Morales, en Infanta y Velazquez, el Sábado por la tarde, y que los dos detenidos por la Policía Antonio Ramos Valdés y Virgilio Cadero, fueran sujetos a la jurisdicción del Correccional, por resistencia y faltas a la Policía. Escandon, el agresor del vigilante es hombre de pesimos antecedentes, pendenciero y bravucón y se ha comprobado que fue el primero que se resistió a obedecer al policía disparando contra él y haciendo desaparecer el arma, sus cómplices que se hallaban cerca.

UN DENTISTA RESULTO ARROLLADO POR UN AUTO

En el Primer Centro de Socorro fué asistido, de lesiones de carácter menos grave diseminadas por el cuerpo, Everardo Ortiz Oberto, doctor en cirujía dental y vecino de Prado número 77, que le produjo al arrollarlo en la esquina de Prado y Zenea el auto 16812, que conducía Luciano Pena García, vecino de Zanja número 144, al que acusó de un delito de imprudencia. El chofer que dó en libertad mediante fianza de cien pesos que prestó en la Tercrea Estación.

LE VOLCO LA CARRETILLA

Antonio Vilaboy Fernández acusó al chofer Aset Caspian, conductor del auto 5762, de haberle volcado la carretilla que conducía por Virtudes y Blanco, hechándole a perder las flores que habían en la misma, estimándose perjudicado en diez pesos.

Servicio Aéreo Internacional

PASAJEROS

Por la vía aérea llegaron ayer Francisco G. Moure, Edward Gregory, Kay B. Tatum.

REYERTA DENTRO DE UN OMNIBUS

Por la amistad de una joven se acometieron dos hombres

DENUNCIAS A LA POLICIA

En un puesto de frutas dejó un desconocido un revólver

El menor Angel Bueno Muñiz, fué arrestado porque en unión de otros dos que lograron fugarse, rompieron de una pedrada el farol del alumbrado público que está situado en San Benigno entre Agua Dulce y Serafines.

—El asiático Antonio Lay, dueño del puesto de frutas situado en Patria y Ahorro, hizo entrega a la policía de un paquete conteniendo un revólver, que manifestó lo había dejado sobre el mostrador un desconocido que se dió a la fuga.

—En el tercer centro de socorro fué asistida de lesiones de carácter leve diseminadas por el rostro, Teresa Chacón y Robaina, de 29 años y vecina de Santa Ana número 2, que manifestó le había ocasionado al maltratarla de obras su esposo Alberto Gómez Martine , que reside en Jesús Peregrino 106.

—El doctor René Ferrán Fiscal de la Audiencia de la Habana, vecino de la Loma del Mazo, denunció en la primera estación, que en ocasión de tener estacionado en P. Pérez y Mercaderes el auto de su propiedad 12712, le ocasionó averías al mismo sin que pudiera determinar su valor, el camión 12071, que conducía Pedro Morino Guerra, vecino de 8 número 8, en el Vedado.

Octavio Izquierdo Cisneros, de 63 años, abogado y vecino de Obispo 82 y Jorge Bonell Coloma, del propio domicilio, acusaron a Diego Alvarez Martinez, vecino de M. González 47, de haberlos insultado en la esquina de P. Zayas y Cuba, sin motivo alguno.

—José Silva Hernández y Francisco Torres González, fueron detenidos y remitidos al Vivac por acusarlos el asiático dependiente de la fonda situada en Bélgica 93, de haber comido en la misma, negándose a abonar su importe.

—A la policía denunció Manuel Lahera Diaz, vecino de Lacoste número 47, que de la habitación que ocupa en dicha casa le habían hurtado dos trajes que aprecia en la cantidad de 48 pesos, sin que tuviera sospechas de persona alguna.

—Por haber sostenido una riña en la Plaza de Armas, fueron detenidos José Gómez Arés, vecino de Oficios número 110 y Eloy Rodríguez Escandón, con domicilio en Obrapía número 14.

—El vigilante Cuesta dió cuenta, que al tratar de dejar incurso en multa a Domingo García Romero, vecino de V. Muñoz 160, por tener la basura sobre la acera, le faltó al respeto.

—Ezequiel Rodríguez Villareal, vecino de San Miguel número 224, denunció a la policía, que hace varios días le hizo entrega de 350 tabacos para su venta en comisión a un individuo de apellido Moreno, propietario del café Violeta, situado en M. Gómez númreo 190, y al personarse en el mismo fué informado que el acusado había vendido el establecimiento, estimándose perjudicado en la cantidad de 12 pesos.

—La menor Yolanda Thor, vecina de San José número 132, sufrió lesiones de carácter menos grave, al sufrir una caída frente a su domicilio, de las que fué asistida en el Hospital Municipal.

—Guillermo Galeano Herrera, perito mercantil y vecino de República 305, denunció a la policía, que en el día de ayer la Compañía de Electricidad le quitó el reloj que tenía en su domicilio y como se encuentra al corriente en el pago, estima que la citada compañía ha cometido un delito de coacción.

Eduardo Castro Fernández Alzuru, casado de 37 años y vecino de Villuendas 55 y Luis Rodríguez Lamar, de la Habana, de 33 años del comercio y con domicilio en Aranguren número 209, fueron arrestados al sostener una riña en el interior de un omnibus que en aquellos momentos transitaba por la esquina de Independencia y Espada.

Declaró Rodríguez que al pasar dicho vehículo por el lugar de referencia, vió que en su interior viajaba la joven María Alvarez, de 19 años, casada, vecina de Ayesterán número 18, con la que sostiene íntimas relaciones y al montar la sorprendió en íntimo coloquio con Castro Fernández, por el que fué agredido al pedirle una explicación.

Castro Fernández declaró, que conoce a la joven por bailar esta en una academia; que al tratar Rodríguez de bajarla del vehículo violetamente, intervino, sosteniendo una riña con el Rodríguez. Este resultó lesionado levemente en el rostro.

CASOS Y COSAS

UN CUENTECITO

Un bebedor consumado
era Constantino Porras;
pero un día, comprendiendo
que estaba tomando forma
de **zepelín**, por lo hinchado
que lo tenían las copas,
juró no probar más nunca
bebidas espirituosas.
Al cabo de treinta días
de no tomar una sola,
pasó por una taberna,
y queriendo a toda costa
premiarse a sí, por lo firme
de su voluntad rocosa,
exclamó: "¡Yo soy un héroe!
Mi voluntad es tan sólida,
que hoy hace un mes que no bebo...
¡Y eso merece una copa!

Sergio ACEBAL

"La novela de un hombre insignificante" se vende en todas las librerías, en la "Casa Harris" y en "El Encanto". Los pedidos al por mayor a "La Moderna Poesía".

UNA ESTAFA POR VALOR DE $120

Un menor de 9 años sufrió lesiones al ser arrollado

Julián Rigo Fernández, de 18 años de edad, vecino de Villegas número 78, dió cuenta en los Expertos, que en la tarde de ayer, encontrándose en el parque Zayas, se le presentaron dos individuos de nacionalidad española, los que le propusieron entregarle dos fracciones del billete 11373, premiado en 100 mil pesos, para que las fuera a cambiar, mediante una garantía de $120. El denunciante creyendo de buena fe en las palabras de los desconocidos, no puso reparo en aceptar la oferta, dándoles a los timadores la cantidad mencionada, para garantizar, que volvería junto a ellos, una vez que hiciera efectivo las dos fracciones.

Los desconocidos, le dieron un sobre a Rigo, donde decían que estaban los billetes, pero cuando estaba solo, procedió a rasgar el sobre, pudiendo ver con sorpresa que las dos fracciones del billete, no eran las del premio mayor y sí otras del número 11019, del sorteo de 31 de julio, que no estaban agraciadas, por lo que se considera perjudicado en $120.

ARROLLADO

En el tercer centro de socorro fué asistido de múltiples contusiones diseminadas por el cuerpo, el menor Rosendo Díaz Cedrón, de 9 años de Atocha 8, que sufrió en la esquina de Cerro y Churruca, al ser arrollado por el auto 37572, manejado por Julio García Gálvez, vecino de Vista Hermosa y Pasaje. El chauffeur fué remitido al Vivac.

LA OCUPACION DE UN VESTIDO QUE FUE ROBADO

—Engracia Rodríguez Jiménez, de 21 años y vecina de Fraternidad número 36, le ordenó a la policía procediera a la acupación de un vestido de su propiedad que en días pasados le fué hurtado, que se encontraba en venta a la puerta del establecimiento que existe en Padre Varela 52, de la propiedad de Domingo Llovet, quien declaró que se lo había vendido un desconocido en la suma de cincuenta centavos.

——El menor Leive Pionifer, de Polonia, de 7 años y vecino de Inquisidor número 25, sufrió lesiones de carácter menos grave, al ser arrollado por el auto 21449 que conducía José García Rodríguez que reside en Inquisidor número 35.

—Guillermo Harty Gómez, vecino de Santo Tomás número 14, sufrió lesiones de carácter leve, al ser maltratado de obras en Santo Tomás y Arzobispo por Juan Medado, dueño de la bodega situada en dicho lugar.

POLICLINICA DE ENFERMEDADES VENEREAS
MORRO 20, DE 12 A 2
Tratamientos rápidos y modernos de la Sifilis y Afecciones Venéreas.
CLINICA ESPECIAL PARA CURACIONES.
$10.00 MENSUALES
8967 16 ds. 15.

MARCAS Y PATENTES
LORENZO S. RUIZ
—En práctica desde 1912—
Edificio Casteleiro. Departamento 401. Oficios 18. Cable y Telégrafo "TRADEMARK"
Teléfonos: 1-5960 y A-3746.
HABANA.
Esta oficina cuenta con archivo clasificado para la investigación de las marcas.

SARNA
en cualquier forma se alivia usualmente en seguida por un toque del calmante
Resinol

DEME UN
VITI

Agua de Carabaña
EL PURGANTE UNIVERSAL
Para tener el cutis bello use el famoso JABON DE CARABAÑA

Dr. Gonzalo Pedroso
CIRUJANO DEL HOSPITAL MUNICIPAL DE EMERGENCIA
Especialista en Vías Urinarias y Enfermedades Venéreas. Cistoscopia y cateterismo de los uréteres. Cirugía de Vías Urinarias. Consultas de 10 a 12 y de 3 a 5 p. m. en la calle Avenida de la República 254. E-1436 Indf. Junio 11

Dr. F. M. Souza
Garganta, Nariz, Oidos. Hospitales de New York. Viena, Budapest, Habana. San Lázaro 226. de 2 a 4.

DR. PULGARON
Manzana de Gómez 465
Teléfono A-1862.
PRIMERA Y SEGUNDA ENSEÑANZA. ENSEÑANZA SUPERIOR Y LATIN.
Visitas y Avisos: de 6 a 7.

LA MAYOR
32 EDIFICIOS
600 EMPLEADOS
SARRÁ
DROGUERIA
ABIERTA TODOS LOS DIAS
TODA LA NOCHE LOS MARTES

FARMACIAS DE TURNO

LUNES

Dirección	Teléfono
HABANA	
Máximo Gómez 344	M-4690
San Lázaro y San Francisco	U-6816
Pi y Margall 30	A-2124
Máximo Gómez 44	M-5494
Habana 42	M-4895
Desagüe y Marqués González	U-6929
Padre Varela 227	M-5089
Máximo Gómez 172	M-4992
Ayesterán y Bruzón	U-6919
Ave. de Simón Bolivar 141	M-4050
Ave. de Simón Bolivar 55	M-4466
Zenea y Soledad	U-1693
General Aguirre 36	M-4543
Padre Varela 22	U-6795
Antonio Mª Lazcano 114	M-4774
Rafael Martínez Alonso 41	M-4036
Estrada Palma 36	M-4404
Gral. S. Sánchez Figueras 84	M-5312
Ricla 99	M-5386
Avenida de Bélgica 57	M-4288
Ave. de Bélgica y Zenea	M-4244
Pocito y Oquendo	U-6660
San Miguel y Manrique	M-4977
Manuel Suárez 90	M-4977
Trocadero 115	M-5558
VEDADO	
Calle 23 y calle C	F-1246
Calle Quinta Nº 36	F-6210
Calle J Nº 1 esq. Calzada	F-6128
A. Wilson 130 entre 10 y 12	F-6144
Calle 17 número 330	F-6080
VIBORA	
Gertrudis y Tercera	I-7370
O'Farrill y J. A. Saco	I-7657
10 de Octubre y San Mariano	I-7727
Milagros y Felipe Poey	I-7882
Concepción y San Anastasio	I-7340
Martí y Arnao Reparto Santa Amalia	I-7405
Concepción y Ave. Acosta	X-2244
San Mariano y Armas	I-7444
JESUS DEL MONTE Y SANTOS JUAREZ	
San Benigno y Zapote	I-7575
Ave. Presidente Gómez 3	I-7475
10 de Octubre 143	M-4330
Santa Emilia y Paz	I-4158
Remedios y San José	I-7353
LUYANO	
Fábrica y Santa Felicia	X-2244
Calzada de Luyanó núm. 3	I-7237
Teresa Blanco Nº 6	No tiene.
CERRO	
Calzada del Cerro 697	M-5255
Churruca 29	I-7650
Salvador y San Quintín	I-7602

NOTA.—Este grupo deberá prestar el servicio público todo el día y la noche de los Domingos siguientes: Enero 13; Febrero 24; Abril 7; Mayo 19; Junio 30; Agosto 11; Septiembre 22; Noviembre 3; Diciembre 15.

EXCEMICIDA
MADAME SENTOURE
Maravillosa pomada francesa infalible para eczemas, herpes, psoriasis, ácido úrico, etc. Poderoso específico para llagas, úlceras crónicas. ¡Curas asombrosas! Venta: Sarrá, Johnson, Tacheque. Depósito: Máximo Gómez 412, Dr. Morist.

M.E.C.D. 2016

¿Va su hija a la escuela con regularidad?

Muchas muchachas faltan a la escuela algunos días de cada mes por enfermedad, lo que, en la mayoría de los casos, es innecesario porque tanto las jóvenes como las mujeres de edad, pueden fortalecerse con el Compuesto Vegetal de Lydia E. Pinkham.

Los muchachas que sufren de agotamiento, insomnio, nerviosidad y falta de apetito, recobrarán nueva fuerza y vigor con el

Busca este empaque.

Compuesto Vegetal de Lydia E. Pinkham

Su hija merece lo mejor en la vida.

De venta en todas las Farmacias.

LA REGENTE

NEPTUNO Y AMISTAD

Cuando necesite hacer un regalo que tenga gran presencia y le cueste poco dinero pase a ver las preciosidades que en alhajas de gran fantasía y de última moda tiene "La Regenta". Le aseguramos que no encontrará nada mejor, ni más caprichoso por menos dinero. Damos dinero en todas cantidades, al interés más bajo de plaza.

CAPIN, GARCIA Y Cía.

EL ADMINISTRADOR DE LA ADUANA DE GIBARA, A TRATAR VARIOS ASUNTOS

A las dos y media de la tarde del seis de septiembre saldrá de la Estación Terminal una excursión para El Cobre

MOVIMIENTO GENERAL DE VIAJEROS EN LA TERMINAL

Regresó de Camagüey el Representante Sr. Tomé Varona. Las excursiones a la playa de Guanabo. Los últimos trenes

Peregrinación al Cobre.—Ha comenzado a propagarse la Circular que a Juventud Católica de la Habana, dirige al pueblo con motivo de la Exsursión que saldrá el día 6 de Septiembre para Santiago de Cuba en peregrinación al Santuario del Cobre.

La citada circular dice: Organizada y dirigida bajo los auspicios del Ilustrísimo Arzobispo de la Habana Monseñor Manuel Ruiz y del Reverendísimo Provisor y Vicario General Monseñor Manuel Arteaga Betancourt, saldrá de la Estación Terminal el próximo día 6 de Septiembre a las dos y media de la tarde una excursión a Santiago de Cuba. En Camagüey hará escala el tren excursionista durante dos horas para visitar los templos, oír misa, comulgar y desayunar siguiendo viaje llegando a la capital oriental a las seis y media de la tarde del día siguiente.

El precio del pasaje de ida y vuelta será de $25.00 en primera clase y de $15,00 en segunda, a cuyo importe se les agregará tres pesos para gastos de distintivos, carnets y un precioso regalo colectivo a la Virgen del Cobre.

El regreso a esta capital se efectuará el día 8 a las ocho y media de la noche para llegar a esta capital el día 9 a las ocho y media de la noche.

Para solicitudes de billetes de pasajeros e informes pueden dirigirse al Arzobispado de la Habana calle Habana esquina a Chacón, Canónigo doctor Juan José Roberés.

El día 3 de Septiembre quedará cerrado el período de inscripción y venta de pasajejros para la peregrinación.

El Administrador de la Aduana de Gibara.—En el tren Expreso Limitado, llegó procedente de Gibara el señor Eduardo Garrido, administrador de la Aduana de aquel puerto, con el fin de conferenciar en el día de hoy con el doctor Gutiérrez de Celis, Secretario de Hacienda.

El representante doctor Tomé Varona.—En el tren Expreso Limitado regresó de Camagüey el representante doctor Manuel Tomé Varona, Sub-líder de la Mayoría de la Cámara Baja. Fué esperado por su secretario el señor Coriolono Garcini, estimado compañero en la prensa.

Chaster Torrance.—En el tren Expreso Limitado, llegó procedente de Camagüey el señor Chaster Torrance, contratista de las obras del Alcantarillado y Pavimentación de aquella ciudad.

El doctor Pedro Yodu.—Procedente de Santiago de Cuba, regresó en el tren Expreso Limitado, el doctor Pedro Yodú, jefe del Negociado de Asuntos Notariales de la Secretaría de Justicia.

Enfermo de la sangre.—En el tren Expreso Limitado llegó procedente de Zaza del Medio, le joven Manuel Longines González, para ser tratado en la casa de salud de la Asociación Canaria de una grave enfermedad que padece en la sangre. En una ambulancia fué trasladado al citado centro benéfico.

A la playa de Guanabo.—Completamente lleno salió el coche de primera clase agregado al tren número 5, en el que se trasladaron a la playa de Guanabo numerosas familias, con el fin de participar de las delicias de aquel agradable lugar.

Tren de Cienfuegos—Llegaron en este tren: el doctor Pedro Soto Ríos y señora; Emilio Sánchez; Nilo Montalvo y señora; la señorita Ofelia García; Víctor González y señora; el Alferez de Fragata Leopoldo Cué; Aurelio Soto; el teniente Llanios y señora; Gumersindo Oria.

Tren de Caibarién.—En este tren de Calabazar de Sagua: Eugenio Vázquez Baragaña; de Corralillo el doctor Carlos Valdés; de Santa Clara Antonio B. de la Luz; de Sagua la Grande Julio Pumarola; Emilio Sánchez; de Cruces Aurelio Ruiz; de Cárdenas Aurelio Suárez; de Camajuaní Gustavo Graupera.

Tren a Camagüey.—Salieron en este tren: a Placetas el doctor Nicolás Fumero; a San Diego del Valle Ladislao Roffe; a Remedios Olegario Junco; a Morón el ingeniero Arturo Carvajal; a Santo Domingo el capitán del E. N. doctor García Porraspita; a Camagüey la señora Elvira Padierni y su hermano Gustavo; a Sagua la Grande José Bosch y señora; a Colón el doctor Juan G. Castillo; a Matanzas el senador doctor Horacio Díaz Pardo; a Jovellanos Enrique Pereira; a Santa Clara Diego Morera; a San Miguel Ramón Infiesta; a Santa Clara Federico López Silverio; a Colón J. A. Silva; Diego Posse.

El doctor Benigno Souza.—Salió para Cárdenas atendiendo asuntos profesionales el doctor Benigno Souza, Director del Hospital Municipal de esta capital. Regresó por la noche.

Tren Expreso Limitado.—Llegaron en este tren: de Morón el doctor Pedro G. Subirats, abogado y notario de aquella localidad; de Nuevitas F. Hegenbarth; de Santiago de Cuba Enrique A. Alonso; la señorita Margarita Bota; Miguel González Rodríguez y familia; de central Francisco Salvador Delgado; de Camagüey Enrique Peralta; Manuel Recio; Ramón González Rodríguez; Eugenio Fernández; Aquilino Flores y familia; de Santiago de Cuba el doctor José A. Rosell; la señorita María Antonieta Calás; el doctor Eduardo Alfonso; la señorita Petra Villarejo; la señorita Juana Palomo; de Ciego de Avila Camilo Ventura y Evelio Pardiñas.

Tren a Santiago de Cuba.—Salieron ayer tarde, por este tren: a Santa Cruz del Sur: el doctor Juan Serrano, acompañado de su esposa, la señora María Lucrecia Lago; a Camagüey el señor P. A. Tate, director del Colegio Episcopal "San Carlos", de aquella ciudad; la señora María de los Angeles Recio de Graupera, acompañada de su hija la señorita Lolita; a Santiago de Cuba: la señorita Isabel María González; José Prado y Miguel Capote; a Ranchuelos el doctor Juan de la ega, acompañado de sus familiares; a Colón: la señora Flora Díaz viuda de Lescano; a Placetas la señora Natalia Cárdenas viuda de Ruiz; a Zaza del Medio: el comerciante Francisco Diego; al Perico la señora Ana María Goicochea de Alba; a Cárdenas Fernando Comas; a Camagüey Herminio Cuevas; Juan Vicente Fernández de la Vega, acompañado de sus familiares; a Camajuaní Juan Manuel Díaz; a Río Cauto Alejo Menéndez; a Santa Clara la familia del doctor Asencio Masvidal; al central Jaronú Santiago Crespo; a Cruces Manuel Fasferrer y a Cárdenas Antonio Caula.

EL ADMOR. DEL CENTRAL BARAGUA.—Anoche en el tren Expreso Limitado embarcó para el central "Baraguá" Mr. E. Lee, administrador de esa finca azucarera.

REGRESO DE UN DIPLOMATICO.—A Nuevitas regresó anoche en el tren Expreso Limitado el señor Salustiano Díaz, vicecónsul de España en aquella localidad acompañado de su hija Blanca Rosa.

EL ADMOR. DEL CENTRAL DELICIAS.—Para el central Delicias salió anoche en el Expreso Limitado el señor Juan M. Hernández, administrador de aquella finca azucarera.

EL CORONEL CARLOS MENDIETA.—Para su colonia de Cunagua embarcó anoche en el Expreso Limitado el coronel Carlos Mendieta.

TREN EXPRESO LIMITADO.—Salieron anoche por este tren: a Morón, señora Amalia G. viuda de Zimmermann con su interesante hija Lucía; al central Estrella, José E. Villaescusa, jefe de oficinas de ese central y Claudio Arjemi; central Violeta, Ramón Blanco, Admor. del departamento comercial; a Camagüey, Carlos Socarrás, A. Tello, Manuel López y el teniente Cotera; a Morón, Dr. Antonio Leiseca, señorita Lolita Riera y la monísima niña Gisela Leiseca; Ciego de Avila, Pablo García; Victoria de las Tunas, Honorina C. de Aguilera; Santiago de Cuba, Srta. María Luisa Pazos; Camagüey, J. A. Morgan, Dr. José M. Bermúdez; Matanzas, Rafael Doniphan.

EL DTOR. DE LA GACETA DE RADIO.—Acompañado de su familia regresó de Varadero anoche a las 10 el señor Constantino Suárez, director de la revista "Gaceta de Radio".

TREN DIRECTO A CIENFUEGOS.—Embarcaron anoche por este tren: José Díaz, Medardo Ruiz, F. A. Larcada, Miguel Pérez y señora, Leonardo Torres y Andrés García, todos para Cienfuegos.

INSPECTORES DE IMPUESTOS A SANTIAGO.—En el tren central salieron para Santiago de Cuba los señores José Lillalonga y Miguel Capote, inspectores de la Secretaría de Hacienda, a dar cumplimiento a una comisión de servicio.

FIESTA POLITICA EN AMARILLAS. — Para Amarillas donde anoche se le tributó un homenaje al Dr. Francisco María Fernández y al Gobernador de Matanzas doctor Juan A. Gronlier, salieron en el tren central con el objeto de tomar parte en el mismo, los representantes Eladio González, Dr. Rodríguez Ramírez, Priscciliano Piedra, Julián Santander vicepresidente del Consejo provincial de Matanzas, Bienvenido Alfonso, Carlos Fernández de la Torre y otros.

UNA CAIDA

Al caerse en su domicilio San Leonardo 25, Evangelina Franco, sufrió la fractura de la clavícula izquierda. Fué asistida en el cuarto centro de socorros.

MIEMBROS DEL CLEARING HOUSE, M. G. MENOCAL Y TARAFA IRAN A PALACIO

Estas son las conferencias de mayor importancia que se celebrarán hoy con el Sr. Presidente de la República

LA LABOR SANITARIA QUE REALIZA EL GOBIERNO

Un telegrama del Secretario de Sanidad al Jefe de Estado. Representado el Gral. Machado en el Foso de los Laureles

AYER

Durante las horas de la mañana estuvo laborando en su despacho de Palacio, el Secretario de la Presidencia, señor Herrera.

Recibió un telegrama enviado por el Secretario de Sanidad, y dirigido al Presidente Machado, y que dice así:

"Oriente, siempre grande y gentil, correspondió de igual brillante manera que las demás capitales de Provincia, al éxito del inicio en la campaña contra el parasitismo intestinal, complaciéndome en expresarle a la vez la gran satisfacción con que he oído brotar de labios de todos, los grandes elogios que se hacen de su honorable Presidencia, por esta nueva trascendental iniciativa. Dentro de unos momentos o sea, en la madrugada del día de mañana —ayer—, saldremos de regreso para esa. Ruégole tenga la bondad de aceptar nuestro respetuoso saludo. Dr. Francisco María Fernández".

El Secretario de la Presidencia, contestó, en nombre del Jefe del Estado, al anterior despacho cablegráfico agradeciendo las palabras del doctor Fernández.

REPRESENTACION

El Jefe del Despacho de la Secretaría de la Presidencia, doctor Rossell, acudió ayer, representando al Presidente Machado a la peregrinación al Foso de los Laureles, para conmemorar el cincuenta y ocho aniversario del fusilamiento del patriota y poeta cubano, Juan Clemente Zenea.

HOY

El Presidente de la República estará hoy, en Palacio, de regreso de su viaje de pesquería por la costa Norte de Matanzas, en unión de un grupo de amigos íntimos.

El General Machado se dispone a reanudar las audiencias, recibiendo primeramente, al Coronel Tarafa que regresa de los Estados Unidos, a donde fuera a realizar gestiones en favor de nuestro azúcar. El Coronel Tarafa informará detalladamente al Jefe del Estado, sobre el resultado de su labor.

Después pasarán al despacho presidencial, una comisión de miembros del Clearing House, llevando al frente a su Presidente, señor José Emilio Obregón. Cambiarán impresiones sobre asuntos financieros.

También será recibido por el Ejecutivo, el ex Presidente de la República, General Mario G. Menocal, quien tratará sobre cuestiones azucareras y, además, se despedirá de General Machado, por embarcar hacia su Central Santa Marta, después de haber pasado unos días en la Habana.

Además, serán recibidas por el Presidente de la República, otras distinguidas personalidades, entre ellas políticos y hombres de negocios.

PARA LA FIESTA DE LA CARIDAD

Señoritas que han de regir el ventorrillo de periódicos

Las señoritas que toman parte en la Fiesta de la Caridad, del día 7 de Septiembre en La Polar, patrocinada por la Asociación de la Prensa, y que tienen a su cargo el Ventorrillo de Periódicos, se reunieron en la morada de la señorita Concepción Hernández Calzadilla, Malecón 337, para elegir la dirección del mismo.

Resultaron electas las siguientes:

Presidenta: doctora Concepción Hernández Calzadilla; vocales: señoras Molbila Peláez de Varona; María Brunet; Belén Pérez; Aureol y Francisco Brunet, que auxiliadas por las siguientes señoritas, venderán "El Mundo" Asela Sansón de Varona; "La Marina y San Antonio", Blanca Emilia Pérez Aureal; "Carteles" Leonor Bofill Madan; 'Social', Acelia Travieso; 'Heraldo de Cuba' Caridad Hernández Calzadilla; 'Billiken' Conchita Bofill Madan; 'Excelsior-El País', Lydia Pérez Aureol; 'Alma Máter', Coca Sansón Brunet; 'La Semana' Piedad Pérez Aureol; 'La Política Cómica', Teté Sansón; 'Diario Español' Eulalia Gómez; 'El Comercio' Belén Pérez y 'Trompetilla' Pura Alvarez.

——José M. González Ramos de 70 años y vecino de Miguel y Dolores, en Santa Amalia se produjo lesiones de carácter menos grave, al sufrir una caída en su domicilio

Veinticuatro Personas Fueron Acusadas por Formar Escándalo

Un vigilante los acusa además de faltas, todo lo cual negaron

UNA SEÑORA ARROLLADA

Choque entre un automóvil y una bicicleta. Diversos sucesos

——En el Centro de Socorros del Vedado falleció repentinamente Marcelino Pajón y Pérez, de la Habana, de 16 años de edad, vecino de Lanuza entre Primera y Buena Vista, sin que presentara lesiones en su hábito externo Según manifestaciones del Vigilante Nevares, dicho menor transitaba por el Puente de Almendares en un Omnibus siendo presa de un ataque por lo que determinó conducirlo a dicho centro, donde falleció El cadáver fué remitido al Necrocomio para la práctica de la autopsia correspondiente.

——Francisca González Valdés, natural de Santa Clara, de 48 años y vecina de Enamorados número 17, sufrió lesiones de carácter menos grave al ser arrollada en Menocal y Zenea por el camión 32250 que conducía Vicente Acosta Ramírez, quien declaró que el hecho había sido puramente casual.

——En la esquina de 17 y C, chocaron violentamente el auto cuña 9607 conducido por Ramón Soto Fernández vecino de San José número 100 y la bicicleta que montaba el dependiente Rafael Fernández y Fernández, que reside en la bodega que está situada en J y 9. En el accidente el primero sufrió lesiones de carácter menos grave y leves el segundo. Ambos estimaron el hecho casual.

——Luis Rodríguez Lamar, del comercio y vecino de Aranguren número 209 fué remitido al Vivac por acusarlo María Alvarez de 19 años y con domicilio en Ayesterán número 18, de haberla amenazado, extremo que negó el detenido.

——Los esposos Ramiro Vázquez Lama y Teresa Gómez González vecinos de la Calzada de Güines número 163 comparecieron ante la policía, reclamándose cada uno de ellos la propiedad de un camión que se encuentra en su domicilio.

——Jacinto Godoy Ríos, chofer del ómnibus número 13, de la empresa La Especial vecino de Luyanó número 213; Tomás de la Torre Rojas; Rafael Pérez Bello; Guillermo Herrera Delgado; Manuel Nadal; Luis Fernández Blanco; Antonio Bolet y Mena; Alfredo Nasal y Díaz; Gumersindo Padrón y Benítez; José Anguera Suárez; Alvaro Anguera Suárez; Julio Herrera Gaytan; Ricardo Gumá Aróstegui; Emilio de la Peña Caballero; Manuel Viñas Gañán; Serafín Alacán; Evelio Benavides Mercadell; Juan Díaz Sánchez; Ventura Pérez Rodríguez; Felipe Martínez Alvarez; Ramón Vázquez Cornodez; Alfredo Gómez Vázquez; Eugenio Pedroso Martínez y Manuel Rodríguez Martínez todos empleados de la mencionada empresa de ómnibus fueron acusados por el vigilante número 24 A Martínez, de La Guerrilla de la Muerte, de transitar con gran escándalo por 10 de Octubre y Pocito y al tratar de dejar incurso en multa al chofer del mencionado vehículo, los demás empleados que viajaban en dicho ómnibus, le faltaron al respeto extremo que todos los acusados negaron, exponiendo que mortificado el vigilante por no haber podido tomar el ómnibus, determinó acusar al chofer y como le informaran que todos protestarían de su actitud, los denunció por hecho que no han cometido.

——En el Centro de Socorros de Jesús del Monte, fué asistido de lesiones de carácter leve en la cabeza, Josefa Bahamonde Díaz vecina de Concepción número 260, que le produjo al arrojarle una piedra el menor Alfonso Rosell6.

——Luciano Sáez, vigilante 825, de la Décima Tercera Estación, procedió al arresto de Antonio Valdés Dapena Cortés Armando García Reyes Suárez Manuel Márquez de Para, Enrique Girod Carreño y José Díaz Garrido, acusándolos de haberlos sorprendido en los momentos que en la parte exterior del cine Méndez molestaban a las damas que asistían a dicho espectáculo.

——Jugando con un hacha en su domicilio se ocasionó lesiones de carácter menos grave José Ravanal Bermúdez de 8 años de edad y vecino de Segunda y Cervantes, de las que fué asistido en el centro de socorros de Jesús del Monte.

——Narciso Mozo Toledo, de 21 años y con domicilio en Bellavista número 12 se ocasionó una herida de carácter leve en la lengua, al ser presa de un ataque en su domicilio.

——En el centro de socorros de Jesús del Monte, fué asistida de lesiones de carácter leve diseminadas por el cuerpo Concepción Castillo Villazón, de 22 años y vecina de San Anastasio número 33, que le produjo sin motivo alguno al maltratarla de obras María Sánchez Pérez, que reside en la propia casa, con la que sostuvo un disgusto.

——Eva Galarde Travieso, de 22 años de edad y vecina de Banderas número 63 denunció a la policía que debido al maltrato que recibía de Pedro Luis Ceballos Pardo, con el que sostenía relciones, se vió precisada a separarse del mismo, siendo desde entonces amenazada por dicho individuo que le ha asegurado quitarle un hijo de ambos.

——Eusebio Díaz Jiménez, chofer y vecino de P. Gómez número 132, fué asistido en el primer centro de socorros de una de carácter menos grave en la región costo mamaria derecha, que declaró le había ocasionado un individuo que con unas tijeras se encontraba jugando en la esquina de Florida y Labra.

——Por formar un fuerte escándalo en su domicilio fué arrestado Francisco Avila Pérez, de 69 años y vecino de Aldama número 136. Reconocido en el primer centro de socorros se encontraba en estado de embriaguez alcohólica.

——El Reverendo Basilio Díaz, cura párroco de la Iglesia de Monserrate, denunció en la Quinta Estación de Policía que alguna persona cuyas generales desconoce, violentó el cepillo que tiene instalado debajo de Jesús Nazareno frustrando sus propósitos con motivo de que en el mismo no había cantidad alguna.

Las Defunciones Ocurridas Ayer en la Habana

HASTA LAS 4 DE LA TARDE

Alejandro Parades, blanco, 39 años, Cerro 659, Lencemia aguda.

Caridad Ma. Laredo, mestiza, 7 meses, Beneficencia, neumonía

Luis Ayait, amarillo, 22 años, H. C. García, Gastro hepatitis

Asunción Díaz, mestiza, 5 años, H. C. García, Gastro Enteritis.

Pablo Oliver, mestizo, 47 años, H. C. García, Epitelioma de la boca

Francisca Vallejo, blanca, 64 años, Real 57, Tuberculosis pulmonar.

Francisco Lastra, blanco, 2 meses, Línea sn., Afección Cardiaca.

Lucrecia Castilleiro, blanca, 3 días, Cruz del Padre 37, Bronquitis.

Isabel Núñez, blanca, 27 años Hosp. Municipal, Apendicitis.

José de la C. Pons, mestizo, 3 meses, Santa Catalina 15, Toxinfección intestinal.

María M. Marzán, mestiza, 3 meses, J. Peregrino 43, Gastro colitis.

Sabina Scull, negra, 80 años, Asilo N G. Machado, Arterio esclerosis.

María Toscano, blanca, 60 años, Hosp. C. García, Gastro enteritis.

Eladia Borras, blanca, 63 años, Oficios 80, Embolia cerebral.

Juana Gallego, blanca, 15 meses, Zaldo 29, Bronquitis aguda

Amelia Riquelme, blanca, 56 años, M. Gómez, 472; Trautismo por caída.

Concepción López, blanca, 74 años, San Ingalecio 6, Cáncer.

Manuel J. Paniagua, 53 años 1 mes, L Lutgarda 13, Intoxicación alimenticia.

Lázaro Molina, blanco, 15 meses, San Martin 10, Gastro enteritis

Pedro Perdomo, blanco, 36 años, Ersing 33, Arterio esclerosis.

Jacobo Otero, blanco, 68 años. L. Estévez y J. Delgado, Arterio esclerosis.

Mario Alonso, blanco, 24 años J. Alonso 26, Bronconeumonía

José Guzmán, blanco, 21 Hosp. Las Animas, Fiebre Tifoidea

LA EXPERIENCIA DE MEDIO SIGLO

demuestra que la medicina casera llamada "LICOR BALSAMICO DE BREA VEGETAL" del Dr. González es de una eficacia grande en los casos de catarros crónicos, bronquitis, asma y toda clase de afecciones de la garganta y de los pulmones. Son numerosos los enfermos curados en los casos de enfermedades del tubo respiratorio. Y tiene la medicina la ventaja que es un tónico que levanta las fuerzas del organismo y fortalece todo el sistema. Los enfermos curados son el mejor anuncio del producto. El "LICOR BALSAMICO DE BREA VEGETAL" del doctor González se prepara en los Laboratorios Dr. González S. A. y se vende en las Droguerías de Sarrá, Johnson, Taquechel y Americana y demás farmacias acreditadas.

ACIDEZ

es la causa de agrieras, eructos, dolor en la boca del estómago e indigestión.

PARA combatirla no hay nada tan seguro como una o dos cucharaditas del famoso producto "Phillips,"

LECHE de MAGNESIA

El antiácido por excelencia que, desde hace más de 50 años, prescriben los médicos, no sólo para la acidez del estómago en todas sus formas, sino también para corregir la biliosidad y laxar a las personas delicadas.

¡Pero fíjese en el nombre "Phillips," porque si no es Phillips, no es Leche de Magnesia!

Dr. Felipe Rivero y Alonso

ABOGADO Y NOTARIO

Chacón 25. - Teléfonos: M-1472 y A-8142

Letrado Consultor y Notario de la "Asociación de Detallistas de la Habana" Notario de los Centros "Asturiano", "Balear" y "Cafés".

Estudio de los Doctores: Manuel Fco. de Cinca. Ricardo Elizalde e Hidalgo-Gato. Angel Radillo Ganceda. Rafael de Zenegui y Carbonell

Procuradores: Urbano T. Gómez Cádiz y Manuel Martínez Cádiz

No ha Entrado Barco Alguno

Varias embarcaciones multadas por cortar la línea de las regatas

NOTAS DEL FUERTO

Mañana son esperados el vapor J. S. Elcano y el Alfonso XIII

NO LLEGO NINGUN BUQUE

Durante el día de ayer no arribó a nuestro puerto, ningún buque de ultramar.

LOS QUE LLEGARAN HOY

Hoy llegarán los siguientes: el americano Parismina y el hondureño Atlántida de New Orleans; el Havana de New York, y el Cuba de Tampa y Key West, todos con pasajeros y carga general.

Mañana llegarán el Juan Sebastián Elcano de Barcelona vía Vigo y New York; el Alfonso XIII de Bilbao Santander Gijón y la Coruña; el Governor Cobb, de Key West, y el Siboney de New York.

UN POLIZON

Manuel Puente aduanero número 1 condujo a la Estación de la Policía del Puerto a Alfredo Harling Ribas de San Isidro número 69, al que le entregó el primer oficial del vapor italiano Bárbara por haberlo sorprendido en el barco con intención de ir a Europa como polizón.

POR CORTAR LA LINEA DE REGATAS

El Alferez de Navío Pedro A. Brito da cuenta a la Policía del Puerto que los patrones de la lancha Rápida, embrado Luis Casas, el del remolcador Ocean Flowler, José Fontela, el del yacht Abascal, Lucio Basabe y el de la cachucha Manmaria, folio número 23 se le debía de imponer una multa por haber atravesado la ruta de las canoas de regatas cuya justicia se celebró ayer desobedeciendo dichos patronos la Orden dada en ese sentido por la Capitanía del Puerto.

En su denuncia además el Alferez citado hizo constar que el yacht Abascal salía del puerto para Guanabo a llevar su patrón enrolado.

LO SENTIMOS

Falleció en su residencia de esta ciudad la señora Concepción López de García esposa del práctico del puerto señor Modesto García. D. E. P. D. y reciban sus familiares todos el testimonio de nuestra condolencia.

para los Granos

El Ungüento Cadum hace que se sequen los granos y se desprendan, dejando la piel blanda y suave. Es calmante y antiséptico y hace cicatrizar tan pronto como se aplica. Ha demostrado ser un gran alivio para millares de personas que durante años han estado sufriendo de eczema, acné (barros), granos, forúnculos, úlceras, erupciones, urticaria, ronchas, almorranas, comezón, sarna, postemillas, escaldaduras, sarpullido, costras, así como en heridas, cortaduras, arañazos, magulladuras, quemaduras, etc.

Detras de Estas Puertas de Acero

The Royal Bank of Canada

Fabrique su Residencia

en el lujoso

Reparto Miramar

Vea esta hermosa residencia construída en la calle 18 entre la Avenida 3a. y 5a. del Reparto.

Jardín, escalinata de mármol y granito de entrada, portal, lujosa marquesina, sala y hall con piso de mármol, patio sevillano interior con su fuente, cuatro habitaciones con sus closets, dos lujosos baños con puerta espejo, comedor lujosamente decorado, pantry, cocina, despensa, cuarto y baño para la criada, escalera a la azotea, garage, cuarto para el chauffeur con sus servicios, lavadero doble, carbonera, jardines laterales, traspatio, cerca, en una palabra, fabricación perfectamente terminada. Tiene 24 varas de frente por 53 de fondo. Precio: $29,000. De entrada: $10,000. Resto con grandes facilidades de pago

Otra residencia a construir en la Avenida 20 entre la Quinta y Tercera, del propio Reparto Miramar, con casi iguales comodidades que la anterior, sólo más pequeña, por el precio de $24,000, con $7,000 de entrada y el resto con grandes facilidades de pago.

Otra residencia con muchas comodidades en Avenida 4a. entre 12 y 13 del Reparto Ampliación de Almendares por $11,500 Con $3,000 de entrada. Resto con grandes facilidades de pago.

Ingeniero: Cristóbal Díaz

O'Reilly 40, esq. a Aguiar. Tels. M-9650 y M-7058

M.E.C.D. 2016

SOCIEDADES ESPAÑOLAS

En Lisa Club los Naturales de Ibias

Espléndido baile y sabrosa merienda a los asistentes

Brillante fiesta celebró ayer en «Lisa Club», la sociedad club de Naturales de Ibias. Una sabrosa merienda fué servida a los concurrentes en la glorieta principal, la que resultó un éxito para los organizadores, señores José Vázquez Cao, presidente; Herminio Compadre, secretario, y los vocales Celedonio Blanco, Benigno Valle y José García.

A las dos de la tarde comenzó el baile, que se mantuvo animadísimo. Para regocijo de la gente menuda se rompió una piñata que contenía profusión de dulces y juguetes, espectáculo que regocijó a los pequeños y a la gente mayor en grado sumo.

Entre las concurrentes a tan bella fiesta anotamos un grupo de damas y señoritas muy nutrido. Muchas de éstas son miembros del comité de damas, que con tanto éxito labora en las fiestas de la sociedad.

Señora María Rodríguez de Méndez, presidenta; señorita Concepción Díaz de Méndez, vicepresidenta; señora Julia Vidal de Valledor, segunda vicepresidentaá Sra. Agueda Méndez Rodríguez, tesorera; señora María Fernández de Cuervo, vicetesorera; señorita María Julia Valledor Vdial, secretaria; señorita Carmen Mata, vicesecretaria y las vocales: señora Orfilia Naredo de Monjardín, Elena Cadena, señora Antonia Caldevilla de Méndez, Enriqueta Rodríguez de García, Adelina Monjardín viuda de Fernández, Segunda Ron de Blanco, Amalia Alvarez de Vidal, Sagrario Naranjo de molero, Consuelo Alvarez de Valle, Josefa Pérez de Alvarez, Virginia Lago, Eudosia de López, Ramona Fernández de Méndez, Concepción Arias de Valledor, Herminia Fernández de Méndez, ConcepciRón Fernández de García, Herminia Cadenas de Segúndez, Ramona Campo de Fernández, Agueda Arias de Peña, Flora Suárez de Morán, Carmen Fernández de Chacón, Josefa Méndez de Aguiar, Encarnación Díaz de García, Fela León de Rodríguez, Florentina Avello, A. Alcares de Fresno, Araceli Martínez de Fernández, Antonia Díaz, Mercedes Murias, Pilar Rodríguez. Señoritas Dulce María Borges, Elsie Méndez Caldevilla, María Fernández, Jesusa Arias, Matutina Soto, Jesusa Cadena, Candida Nogueiro, Margarita Molero, Luzdivina Trabadelo, Generosa Valle, Sara Varona, María Varona, Aguedita Valledor, Leonor Morodo, Carmen Barrero, Indalecia Díaz, Carmen González, Carmen Méndez, onsuelo Fernández, Leonor Fernández, Lucinda Martínez, Manuela Mata, Ana Mata, Aurora García, Paquita Prieto, Genoveva Fernández, Marina Crespo, Luzdivina Díaz, Mercedes Rodríguez, Josefa López Méndez, Genoveva Marentes, Mdoesta Díaz Llano, María Alvarez, Feliciana Alvarez, Carmen Alvarez, Josefina Díaz, Sofía y Consuelo ernández; Primitiva Arias Barrero; Segunda Alvaez; Aquilina y María Fernández; Ancares; M. Antonia Rodríguez, Felicia Fresno, Leonor Fernández, Carmen Pantigo, Concepción Fernández Alvarez, Carmen Turia, Florentina Sal y Sal, Emilia Méndez, Rosario Fernández, Magdalena y Elena Frías, Elva y Josefina Mas.

Felicitamos a la Comisión de Fiestas por el triunfo obtenido en la organización de esta fiesta, cuyo éxito se debió a la activa labor que desplegaron sus miembros a la que se sumó el Comité de Damas al que hacemos extensiva nuestra felicitación.

OTROS FESTIVALES CELEBRADOS AYER

Club Navia de Suarna y la Unión de Teverga, P. y Quirós

EL CLUB NAVIA DE SUARNA EN EL SALON TRIMALTA DE LA POLAR

Ayer celebró en honor de sus socios una hermosa fiesta el Club Navia de Suarna, en el salón Trimalta de La Polar. Fiesta exclusivamente de socios ha reunido allí, a toda la colonia, para disfrutar de una tarde encantadora.

La orquesta que tuvo a su cargo la interpretación del programa, cumplió su cometido, siendo muy aplaudida por las numerosas parejas que gustaron la delicia del baile.

Fué muy aplaudida la Comisión de Fiestas por su labor.

UNION DE TEVERGA PROAZA Y QUIROS

En el Salón "Ensueño" de la Tropical, la Unión de Teverga Froaza y Quirós, celebró animada matinée. Distinguidos elementos de la Sociedad y simpatizadores de esta asistieron al baile. El cariz del tiempo bastante inseguro, no logró restar grandes contingentes, y en horas de la tarde se pobló el salón de romeros, ávidos de disfrutar de la fiesta, que con sumo interés organizó la Comisión de Fiestas de la Sociedad, compuesta de los señores Alfredo Fernández, Presidente; Maximino Díaz y Manuel García. Estos demostraron en su cometido el mayor entusiasmo y con sus compañeros de Directiva atendieron a la concurrencia, que salió altamente complacida de la fiesta.

Reciban dichos señores nuestra felicitación más entusiasta.

LA ASUNCION Y LOS DE VEGADEO

Celebraron fiesta ayer en los jardines de La Polar

—En el salón Polar en los jardines de la gran Cervecería de este nombre, la Sociedad Naturales de Vegadeo y sus Contornos, celebró la fiesta de Nuestra Señora de la Asunción, Patrona de Vegadeo, con gran suntuosidad.

La Comisión de Fiestas presidida por el señor José Pérez Martínez, Carlitos Lebredo, Secretario; y los vocales Félix Bustelo, Primitivo Vijande, José Prieto y Eduardo Món, merecieron muchas felicitaciones, por el acierto con que llevaron a cabo esta fiesta. La Directiva al frente de la cual figura Don Felipe Lebredo secundó a la Comisión admirablemente.

La orquesta ejecutó los Himnos de Cuba y España al comenzar el almuerzo, que fué servido esmeradamente. Otras piezas criollas y astures amenizaron esta primera parte de la fiesta.

En la mesa presidencial, anotamos la representación del Centro Asturiano, de la Beneficencia Asturiana, los presidentes de los Clubs que integran la Federación de Sociedades del Occidente de Asturias; representantes de los Clubs Castropol, Naturales del Concejo de Coaña, Taramundi Progresista; Unión de Naturales del Concejo del Franco, Club Luarques, Naturales del Concejo de Villayón, Club Grandalés, Naturales del Concejo de Illano y otros; las señoras de Reguero y de Lérida; el Sr. Avelino Orta, el Vice-Presidente, Sr. José Pérez Martínez; el secretario interino, Sr. José Ferrería, el secretario de la Comisión Vice-Secretario social, Sr. Carlos Lebredo; el Tesorero Sr. Félix Bustelo.

En otras mesas anotamos un selecto grupo de damas y damitas: Ermita Lozada de Bustelo, Manuela Amor de Ferrería, Nieves Vázquez de Prieto,; Estrella Couso de Reguero; Carmen Campano de Rodríguez; Balbina Bustelo de Maguregui Venecia Martínez de Castillo; Celsa Seara de Pérez; María Martínez de Amor; Avelina Alonso de Vijande; Balbina Martínez de Amor; Benigno Alvarez de Braña; Consuelo Pardo de Ferrería, y las señoritas Mon López, Dora Uria Fernández, Covadonga Fernández, Teolinda Fernández, Isolina Fernández, Benigna Amor Pérez, Carmen López; señora María Fernández de Tronco y su simpática niña "Trina", la linda tinetense señorita Dorinda Troncoso, señorita María González, señorita América Escandón, señorita Anita Galliza, señoritas Josefina y Conchita García, señorita Emilia Archazar, señorita Carmita Gómez, Esther Fernández y hermana.

También anotamos en ellas algunos distinguidos miembros de la Directiva, entre los que recordamos a los señores Eduardo Mon, Primitivo Viajande, José Prieto, Alejandro Uria, José Rodríguez, Benjamín Castaño, José Reguero, Antonio Méndez, Gerardo García, y numerosos asociados con sus familias.

Reinó en la fiesta el mayor entusiasmo. Después del almuerzo dió comienzo el programa de la matinée, que ya conocen nuestros lectores, con el cual pasaron unas horas agradables los concurrentes a la fiesta vegadense. Nuestra felicitación a los organizadores, y al señor Lebredo.

MATINEE EN EL FOMENT CATALA

Animadísima resultó la fiesta bailable que se celebró ayer

Hermosa resultó la fiesta del Gran Foment Catala. Los salones se vieron asaltados ayer por una selecta concurrencia femenina, constituyendo la matineé un triunfo para la Sección de Fiestas y el laborioso Comité de Damas.

La orquesta inmejorable. De las gentiles damitas que dieron esplendor a la fiesta, anotamos un grupo encantador. Helo aquí:

Obdulia Díaz, Georgina Pallí, Mercedes Zamora, Carmita Pérez Lulú Rubiera, Gloria Rego, Luisita Fernández, Nena González, María Palacios, Dora Pimentel, María Luisa González, Antonia Velazquez, Cecilia Valdés, Otilia González, Antonia Bustelo, Margarita Bustelo, Clementina Alonso, Enma González, Isabel Dominguez, Antonia Valera, Carmen Ceballo, María Eugenia y Rosa Eugenia, Concepción Viñas, Caridad Soto, María Rodríguez, Amparo Teté y Conchita Alvarez, Carmen Gil, Edelmira González, Alicia Murieta, María de los Angeles, Concepción Gloria e Isabel Couto, Carmen Cerra Isabel Cerra, Isabel Pérez, Herminia Lago, Margot Otanda, Mariana González, Concha y Luisa Concepción, Gloria Hernández, Leonor Accera, Laura Hevia, María Alvariño, Eulalia García, Magdalena Bone, Carmen Porto, Rogelia Castañeda, Isidora Fernández, Blanca y Onelia Carriles, Lolita Castro, Blanca Rosa, Gloria Crespo, Paquita Pérez, Emilia Vazquez, Antonia, Manuela, y Clarita Vazquez, Virginia Rey, Carmen Soto, Blanca Padilla y otras.

Hasta las seis de la tarde se mantuvo el baile animadísimo, desfilaron las horas raudas en medio de la más sana alegría dandose las parejitas cita para la próxima fiesta del día 14 de septiembre.

Nuestro aplauso a los señores Servelló, Alvareda y demás amigos por su triunfo.

BAILES

SEPTIEMBRE 14
GRAN FOMENT CATALA.—Gran baile de pensión, con un jazz band y un sexteto, con grandes sorpresas.
SEPTIEMBRE 17
JUVENTUD DE VILLARES.
—Matinée bailable en el salon Trimalta, de los jardines de La Polar.

Del Festival de los Villalbeses

Lo celebraron en S. Francisco de Paula con gran entusiasmo

Brillante fiesta ofrecieron los villalbeses en la finca "Las Piedras" de San Francisco de Paula. Desde hora temprana, los romeros comenzaron a llegar, y a las doce meridiano, una multitud alegre y satisfecha discurría por los jardines y el salón en espera del almuerzo. Este no se hizo esperar.

La Comisión de Fiestas atendía a todos los que llegaban, y en esta labor secundada por la directiva, que integraban los señores Rosendo González Otero, presidente; el vice Don Antonio Tenreiro Peneiro; secretario señor Elías González Roca; vice: señor Juan Rodríguez; tesorero señor Ramón Rey Fraga; vice Avelino Fernández Verdes; contador señor Ramón Paredes; vice: José María Castro. Los vocales señores José García Tenreiro; José Bermúdez; Jesús Cendán; José Curras; Manuel Leal; José Castro Lozano; Francisco Rey; Daniel Piñeiro; Andrés Porriños; Manuel Naseiro; Juan A. Bolizán, Díaz Corral.

Fué servido el magnífico menú, y a los brindis los oradores expusieron una vez más la obra benéfica y cultural que produga la sociedad villalvesa, para honor de sus asociados y orgullo de la querida y pintoresca región de Villalba. Aplausos y vivas se sucedieron.

La orquesta amenizó el almuerzo con hermosas piezas de su repertorio.

He aquí algunos nombres de la selecta concurrencia:

Invinados de honor: señores Licenciado Secundino Baños; Narciso M. Rodríguez; Jesús M. Bouza y señora; Manuel Bahamonde; doctor Alfredo Blanco; Ramón González; Antonio M. Souto; José González; Juan Fraga; doctor Hernández; Rogelio Caramés y el señor Alcalde Municipal de Guanabacoa.

Señoras: María Guas; Consuelo Alvarez; Eloisa Domínguez; Herminia Vázquez; Manuela Barreiro; Clara González; Josefa López; Encarnación Cabo; Dolores Senra; Antonia Hermida; Otilia Alvarez; Engracia Iglesias; Alicia Alizábal; Beatriz Castiñeiras; Catalina Junquera; Francisca Martín; Irene Castiñeiras; Carmen Río; Silvia Hevia; María Prieto; Josefa Cabo; Ofelia Cabo; Antonia Leal; Benita Fernández; Florentina Somozas; María Alvarez; Nieves Gómez; Amparo Gómez; Filomena Carballeira; Carmen Valcárcel; Juana García; Amelia Prieto; Victorina Durán; Inés López; Carmen Barreiro; Dolores López; María Lage; Modesta Nieto; Matilde Pérez; Aurora Vázquez; Delia Hernández; Josefa Fernández; Clotilde Fernández; María Beceiro; Asunción Rodríguez; Rosa Valcárcel; Mercedes Romero; señora de Pardo; Consuelo López; Luz Divina Fuentes; Asunción Leville; Manuela Alvarez; Rosario Pérez; María López; Blasinda Feijo; Remedios Rey; Elisa Escargeredo; Efigenia González; Antonia González Roca; Elena Prieto; Nena Martínez; Celestina González; María González; Andrea Granados; Angelina González; Elena Martínez; Atanasia Bermúdes; Rosa Valcárcel; Filomena Guizán; Angelina Peláez; Blanquita Piedra; Dorinda Navarro; Anuncia Rodríguez de González; María Río; María Alvarez; Antonia Fraga y Obdulia Muradas.

Señoritas: Josefa García; Josefa Gutiérrez; Ernestina Trabanco; Carmita González; Josefa Paz; Anuncia Rodríguez; Blanquita Cancelo; Remedios López; Josefina Seijo; Mercedes López; Celia Barqueiras; Inés Castiñeiras; Blanquita Díaz; María A. Varela; Zoila Núñez; Lolita Carreira; Rosa Villares; Serafina Montoro; Remedio Corujo; Mercedes Quintana; Hermelinda Alvarez; María Unquera; Catalina Unquera; Consuelo Vinagre; Dorinda Rodríguez; Carmen González; Carmen González; Regina López; Cresencia Campos; Carmita García; Isabel Vázquez; Emilia Yantz; Blanca Llanes; Angelina Pardo; Clementina Romero; Manuelita Bosch; Ernestina Rodríguez; Blacinda Gómez; Sarita García; Agustina Carreiras; Severina Losada; Aime Méndez; Concha Cordal; Asunción Font; Mercedes Funcaste; Manuela Vázquez; María Vázquez; Lolita Martínez; Carmen García; Rafaela Navarro; Josefina Gutiérrez; Azucena Alonso; Antonia López; Carmelina Rodríguez; Blasinda Gómez; Lolita Sunto; señorita García y señorita Naseiro.

Después del almuerzo se organizó la matinée que resultó animadísima. El programa fué cumplido con creces, pues muchos de los números fueron repetidos.

Consignemos nuestro aplauso para la Sociedad Villalbesa por el hermoso triunfo que ha sumado a su historial, y muy especialmente felicitamos a la Comisión de Fiestas, por el éxito obtenido con su acertada dirección.

LA FIESTA DE AYER DEL CIRCULO AVILESINO: VEASE EN LA PAGINA ULTIMA

Movimiento de Enfermos en las Quintas de Salud Hasta las Cuatro de la Tarde de Ayer

LA PURISIMA CONCEPCION DE LA ASOCIACION DE DEPENDIENTES

Ingresaron: José Martín Nogueiras; Francisco Grau Pérez; Manuel Díaz y Menéndez; Armando Alvarez García; José Escandón Escandón; Rafael Torres Peralta; Ignacio Miranda Carretero; Vidal López Planas; Felipe León Pastor; Teodoro Domínguez; Celestino F. Toro; Francisco Alvarez Pérez; Alberto Rodríguez Morgado; Domingo Arencibia y Alvarez; Manuel Junco Valdés; Federico Perea Rodríguez.

Salieron de alta: Tomás Linares Campos; José Rodríguez Abella; Laureano Poll Castellví; Pablo Pérez Pérez; Saturnino Lesma Zayas; Angel Ferreiro y Arias; Ezequiel Esquivel Pérez; Julio Després García; Antonio Suárez Benítez; José Casas Serratosa; Clodovaldo Linares Guzmán; Oscar del Portal González; Rodolfo Noriega Medina; Miguel González Acevedo; Juan Puig Franck; Carlos García Campos; Juan Durán Barrios; Arnaldo Suárez Hornedo; John Ledón Iglesias; Vicente Delgado Rodríguez.

LA BENEFICA DEL MUY ILUSTRE CENTRO GALLEGO

Ingresos: Manuel Regueira Rodríguez; Miguel Fernández Fernández; Jesusa González; Jorge Canitron Méndez; Manuel Madrazo Castillo; Manuel Alvariño Castro.

Salieron de alta: Eduardo Fernández; Baltasar Alvarez Corbello; José María Veiga; Edelmiro González; Antonio M. Negro; Eulogio Rodríguez Tossar; José Antonio Rodríguez Prado; Luis Palmeiro Fernández; José Currás Fernández; Ricardo Casal Arias; Avelino Díaz; José Rodríguez Pita; Antonio Porras y Ortega; Francisco Represas Rodríguez; David Díaz Prado; Andrés Carballeira Cabanas; José Sánchez Peloucos; Dava Riveira Pérez; Diego Calderín Pérez; Epifanio Rodríguez Pérez; Modesto Villaverde; Juan Baños Fernández; Manuel Maceiras Mariño; Jesús Vidal Otero; Ramón Guerreiro Cabezas.

SANTA TERESA DE JESUS DEL CENTRO CASTELLANO

Ingresó: Luis Sánchez.

Salieron de alta: Bernabé Blázquez; Agapito Ramos; Ramón Fernández; Rosario Picos; Benigna Fernández.

NUESTRA SEÑORA DE LA CANDELARIA DE LA ASOCIACION CANARIA

Ingresaron: Marco Armas González; Manuel Concepción López; José Manuel Rodríguez; José A. Rodríguez Pérez; Antonio Morera Brito; Jesús Martínez Martínez.

Salieron de alta: Domingo Martínez y Martínez; Leandro Martínez Hernández; José Flores Morera; Marcelino Rodríguez; Manuel Vargas; Ramón Rodríguez Fernández; Luis Expósito Francisco; Juan Ramírez Lozano; Ponciano Hernández Hernández.

LA BALEAR DEL CENTRO BALEAR

Ingresaron: Josefa Bilbao; María Rodríguez Bergantiño.

Salieron de alta: Soledad González Irma; María Fernández Cuervo; Consuelo Rodríguez Feijóo; Serafina Fuentes Carracedo; Trinidad Aladro Gallinaz; Carmen López Seijo; Dorinda Pérez Rivero; Edelmira Blanco Llorca.

CONCEPCION ARENAL DE HIJAS DE GALICIA

Ingresaron: Rosario Naya Lamazares; Inocencia Fernández López; Zoraida D. Aday; Carmen García Tojo; Amparo Rodríguez López; Mercedes López; Manuela González López; Amalia Rodríguez García; María Juana López Castro.

Salieron de alta: Inocencio Fernández López; Consuelo Martínez; Esther Calvo; Herminia Doval; Emilia García; Dolores Martínez; Candita Gómez; María Novo Iglesias; Rogelia Saavedra; Celestina Yáñez; Luz Divina Sánchez; Dolores García; Antonia Alvarez Pérez; María París; Dolores Rodríguez Fraga; Marta Lozano Carballeda; Manuela Feijoo; Florinda Cidre; Concepción Fernández.

DIRECTIVAS, DE LAS SOCIEDADES

Relación de las que tienen anunciada junta estos días

CLUB RIBADESELLA

Celebrará Junta de Directiva el Club Ribadeselle, el día 27 del corriente, en el Centro Asturiano, a las ocho p. m. con la siguiente orden del día: Lectura de la Convocatoria y del acta anterior; Informe de Tesorería y Contaduría; Informe de las Secciones, Comunicaciones y Asuntos Generales.

UNION DE BELMONTE Y SOMIEDO

La Sociedad Unión de Belmonte y Somiedo, celebrará Junta General Extraordinaria, el día 27 a las ocho y media de la noche, para tratar asuntos de gran interés social para la institución.

SOCIEDAD JOVELLANOS

La Junta Directiva de la Sociedad Jovellanos celebrará sesión hoy a las ocho y media p. m. para nombrar un socio de mérito. El acto tendrá lugar en su local social. O-Reilly 92, altos.

UNION TRIVESA

La sociedad Unión Trivesa, celebrará Junta General ordinaria el día 31 del actual, a las ocho y media p. m., en los salones del Centro Gallego, para discutir los asuntos administrativos entre los que figuran el informe de cuentas, el de la Directiva y los de las Comisiones.

LA MATINEE EN DEPENDIENTES

La celebrada ayer tarde fué un éxito de la S. de Recreo

Un nuevo triunfo se anotó la brillante Sección de Recreo y Adorno de la Asociación de Dependientes que tan acertadamente preside el señor Carlos A. Fernández. La matinee celebrada ayer tarde, por su organización, por la concurrencia numerosa y selectísima que a ella acudió, constituyó un rotundo éxito para sus organizadores. Numerosísimas damas y damitas bailaron todos los números de un excelente programa musical, bien seleccionado, no escatimando los elogios para la Sección de Recreo y Adorno.

NATURALES DEL CONCEJO DE NAVIA

Para dar a conocer forma y manera de la Construcción del Panteón, se ha convocado a los Naturales del Concejo de Navia para la junta general Extraordinaria que ha de celebrarse el día 28, miércoles a las ocho y media p. m. en el Centro Asturiano.

La Comisión nombrada al efecto, expondrá y pedirá a la general manera y forma de la construcción del panteón. En caso de no haber quórum, se celebrará en segunda convocatoria con el número de asociados que haya.

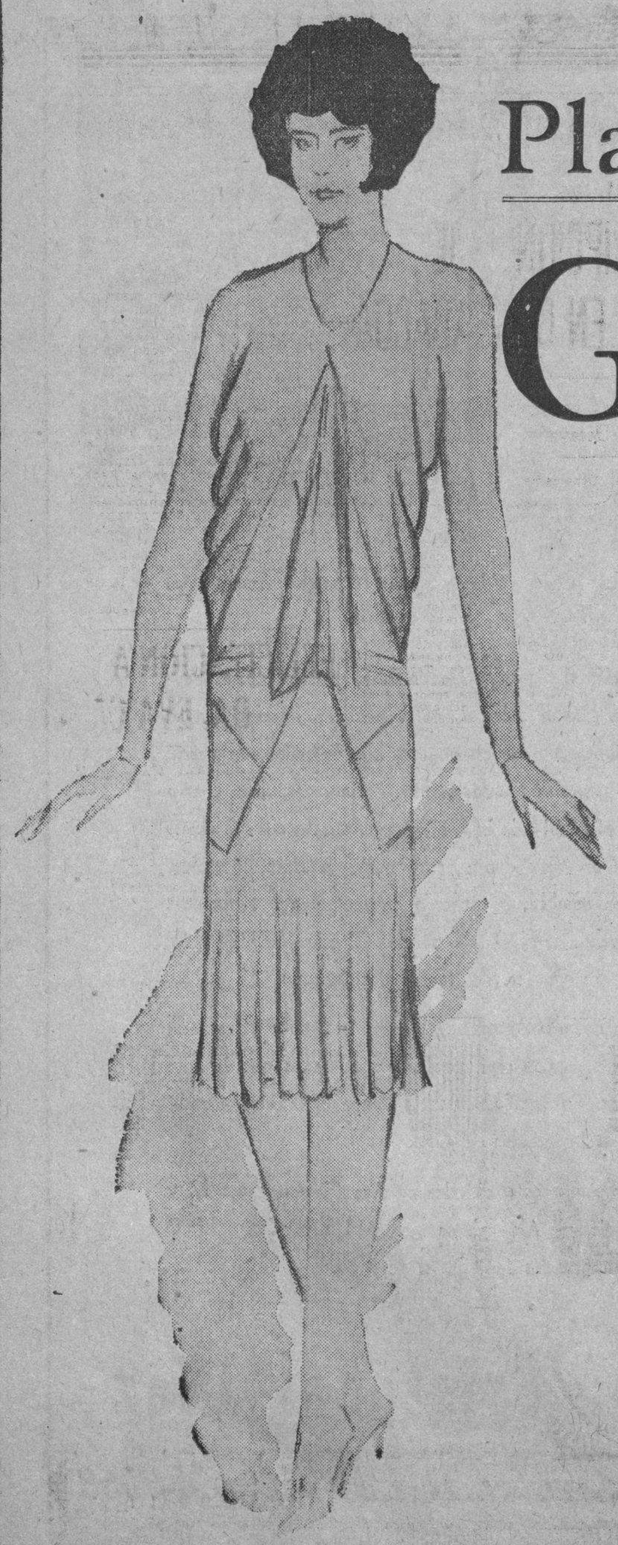

Plan de Obsequios a las Damas

GENER-DIARIO DE LA MARINA

A Las Damas de la República:

Rogamos a las damas de la República se sirvan estar muy pendientes de nuestros próximos anuncios, pues muy en breve les daremos a conocer las BASES de nuestro PLAN DE OBSEQUIOS, que les permitirá a todas y a cada una de ellas, adquirir, sin costo alguno, un rico y elegante traje de "EL ENCANTO", última expresión de la Moda Parisién, seleccionado por los compradores de esos grandes almacenes, que se encuentran ahora en la Ciudad Luz con ese objeto; y confeccionado con las más finas telas usadas por los modistos de la Rue de la Paix, para la próxima temporada invernal de 1929 a 1930.

Con la cooperación de "EL ENCANTO"

Autorizado por el Sr. Gobernador de la Provincia

M.E.C.D. 2016

CANAS
JUVENIN

EN SANTIAGO HA HABIDO AGUA AYER

Se efectuó la clausura de la colonia de verano para niñas

SANTIAGO DE CUBA, agosto 25. DIARIO DE LA MARINA. Habana. (Por Radio).— Al cabo de diez días, hoy ha tenido esta ciudad un poco de agua, a pesar de que según anuncian Obras Públicas desde hace cuatro días se extrae agua del río Guaninicum, medida con la cual se creía remediar la situación porque atravesamos.

Las obras de aprovechamiento del referido río, han terminado pero no obstante, ello la ciudad sigue carecendo de agua debido al poco caudal del mismo.

Matías VEGA, Corresponsal.

LA COLONIA INFANTIL

SANTIAGO DE CUBA, agosto 25. DIARIO DE LA MARINA. (Por Radio).— Con un almuerzo al cual asistió la ilustre matrona Doña Elena Cape, viuda de Bacardí y distinguidos elementos de esta ciudad, se llevó a efecto hoy, el acto de clausura de la colonia infantil de verano para niñas, que ha venido funcionando con notable éxito, bajo la dirección del doctor Lorenzo Cosas, en la estación cuarentenaria de Cayo Duan.

El Teniente Molina, Jefe de Inmigración, atendió espléndidamente a los visitantes que salieron altamente satisfechos de los adelantos que se observan en aquel importante departamento.

Matías Vega, Corresponsal.

OSCAR HERNANDEZ LESIONADO GRAVE

Sufrió dos accidentes seguidos y los dos en el mismo lugar

BAUTA, Agosto 25. DIARIO DE LA MARINA. Habana.—A la una p. m. chocó violentamente contra una casa en la calzada que conduce a Guaracoa, la máquina cuña 10587 manejada por Oscar Hernández, vecino de Marianao, resultando éste herido de gravedad y siendo conducido al Hospital de Columbia en vista de su estado. Ayer noche y a unos veinte metros del lugar del accidente anterior, chocó también, manejando otra máquina, (parece que tenía predestinado el sitio para su fatalidad), el hijo del Coronel Andrés Hernández, persona respetable. En la Ernestina guagua de la Tránsito 155, chocó con una máquina Packard, por efecto de un patinazo de ambos, resultando varios heridos leves, el hecho se estima casual.—Altobien, corresp

PROTEJA SU SALUD
¡EXIJA!

150 hojas más que las imitaciones
SUAVE
ABSORBENTE
ESTERILIZADO
Casa SAINZ
Concordia 12. Teléfono A-5926

CON FIDELIDAD y CONSTANCIA

Todo lo que se hace con fidelidad y constancia conduce al éxito. El niño en sus primeras letras; el joven que estudia una carrera; el artesano que aprende un oficio; el agricultor que ara y siembra la tierra; la señorita que estudia el piano; el matrimonio en sus relaciones mutuas; la madre que educa al niño, todos, todos, sin excepción, tienen éxito cuando su labor está basada en la fe y la constancia.

Igual sucede cuando nuestra salud está quebrantada y nos decidimos por fin a tratar de recuperarla; el éxito dependerá de la fe y constancia con que prosigamos el tratamiento. Las Pastillas del Dr. Becker para enfermedades de los riñones y desarreglos de la vejiga, deben tomarse con fidelidad y constancia, por todo el tiempo que sea necesario, hasta que desaparezcan todos los síntomas que deseamos combatir. La lógica y el sentido común nos dicen que no puede ser de otra manera y que le hacemos justicia a la medicina ni a nuestros males, cuando no la tomamos de acuerdo con las instrucciones. ¡Compre las Pastillas del doctor Becker para los riñones y vejiga en la botica y tómelas con fidelidad y constancia. **"Mientras más pronto las tome, mucho mejor para usted".**

GARGANTOL

TABLETAS MARAVILLOSAS EN EL TRATAMIENTO DE LAS AFECCIONES DE LA GARGANTA.
FARINGITIS, LARINGITIS AMIGDALITIS, RONQUERA ESTADOS CATARRALES etc. etc.
ALIVIO INMEDIATO.
DE UTILIDAD PARA PROFESORES, ARTISTAS, ORADORES, A FIN DE CONSERVAR LA VOZ CLARA.
DISUELVASE EN LA BOCA UNA TABLETA CADA TRES HORAS.
(Laboratorios de) DR. A. C. BOSQUE Tejadillo 36

HABANERAS

SANTA BLANCA

DIAS

Saludos...

Y felicitaciones.

Sean los primeros en la festividad de la fecha para una dama que es gala y es orgullo de nuestra gran sociedad.

Es la señora de Albertini.

Blanca Broch.

Un sol, y sol de belleza, de gracia y de elegancia, sin eclipse posible.

Celebra su santo una respetable señora, Blanca Massino viuda de Hierro, a la que hago expresión de mis mejores deseos por su felicidad.

Lo pasará en Villa Blanca, su espléndida residencia veraniega, en el vecino pueblo de San Francisco de Paula.

También está de días su adorada primogénita, la gentil y elegante Blanquita Hierro de Carreño, a la que llegarán mis votos por todo lo que sea para su bien, su satisfacción y su ventura.

Es el santo de una dama de alto rango social Blanquita García Montes, distinguida esposa del cumplido caballero Andrés A. Terry, presidente del Automóvil Club de Cuba.

Blanca y Blanquitas.

¡Cuántas que saludar!

Blanca Alvarez Artis de Cabrera, Blanquita Figueroa de Brú y Blanca Rosa de la Torre de Rosales.

Blanca Rosa del Campo, distinguida esposa del antiguo y muy querido compañero del periodismo Modesto Morales Díaz, miembro caracterizado de la Asociación de la Prensa.

Blanca Finlay viuda de Orr, Blanca Tejada de Murias y Blanca Cintas viuda de Clarens.

Blanca López de Ruiz, Blanca R. Moré viuda de del Valle y Blanca Fontanilles de Ruga.

Una ausente.

Blanquita Maruri de Hornedo.

Blanca Hernández viuda de Pagadizábal, la amantísima madre de un confrére querido, el correcto joven Raúl Pagadizábal.

Blanquita Soliño de Munilla, Blanca Ruga de Alfonso y Blanquita Pinto, la gentil señora de Torrás, simpático compañero del periodismo.

Blanca Vincini, distinguida esposa del señor Pedro Marín Herrera, mi amigo muy querido, a la que felicito especialmente.

Blanquita Céspedes, la joven e interesante esposa del señor Eduardo Acosta, secretario particular del ilustre senador Viriato Gutiérrez.

Blanquita Urquía de Hernando.

Airosa y bonita.

Blanca Sevilla, interesante esposa del doctor Alberto Angulo, a cuyas amigas diré, por expreso encargo, que no recibirá por tener decidido pasar el día en el campo.

Blanca Prieto, la bella señora de Gutiérrez, que acaba de celebrar el segundo año de su boda.

Blanca Pie, distinguida esposa del doctor Carlos de la Torre, una de las más legítimas glorias científicas de Cuba.

Blanca R. Gallardo de Alvarez, directora del Colegio Nuestra Señora del Carmen, en Rayo 108.

Mi bella amiga Blanquita Fernández de Castro, la señora de Jardines, a la que hago expresión especial de mis deseos por todo lo que sea para su bien y su ventura.

Blanca Aurora Pagadizábal, la señora de Alamo, que aun se encuentra bajo los encantos de su luna de miel.

Blanca Alvaro, la viuda de Arriba, distinguida dama de nuestra sociedad.

Blanca Rodríguez, interesante esposa del señor Rigoberto Fernández, a la que mando una felicitación especial, muy afectuosa.

Una ausente, Blanca Z. de Baralt, que con su hija Blanquita, que también está de días, se encuentra en París.

Blanca Santos de Justiniani, Blanquita de los Ríos de Verdugo y Blanca Sellén de González.

Blanca Adam de Parra y Blanca Parra de Sánchez, distinguidas damas pinareñas, residentes en Guane, quienes celebran su santo con la linda niña Mahelia Blanca Sánchez y Parra.

Blanquita Fernández, la siempre interesante viuda de Soto Navarro, y su hija, Cuquita Soto Navarro, tan encantadora.

Y Blanca Mónica, la señora de Díaz, dueña del elegante Salón Manón, en Prado y Refugio.

Está ausente.

En París.

Entre las señoritas, la doctora Blanquita Dopico, que se encuentra disfrutando en Madrid, donde hace sus estudios, del premio de la Fundación Zenea.

Blanca Bastiony, graciosa prima de un médico eminente, el doctor José A. Presno.

Blanquita Navarro, vecinita de la Víbora, que se verá colmada de halagos y congratulaciones.

Blanquita Malaret.

Blanca Lluy.

Blanca Rosa Cisneros, la gentil y muy bonita Blanca Rosa, emparentada con uno de casa, y muy querido, como es Rogelio Faña.

Blanca Rosa García, Blanquita Zaldivea, Blanquita Mauri, Blanquita Soler, Blanca Rosa Lago y Blanca Rosa González.

Blanquita Robaina, la esbelta y fina Blanquita, estrella del O. K. Films que tiene por nombre Tagla.

Blanquita Taboadela, Blanquita Morales Díaz y Blanquita Alamilla, a cual de las tres más graciosa y más bonita.

Blanquita Martínez García, lindísima hija del conocido contratista Conrado Martínez, a la que irán a saludar sus amigas en su residencia del Vedado.

Blanquita Victorero.

Muy graciosa.

Blanca Garrido, Blanquita Fernández Alvaro y Blanquita Angulo.

Blanquita Martínez Quiza, Blanca García y Blanca Leyva.

Y sea el último saludo para la linda Blanquita Menéndez y Tomé.

Saludo que le lleva la expresión de los mejores deseos.

Todos por su bien.

Y todos por su felicidad.

Continúa en la PAGINA SIETE

Posiblemente

USTED NO NECESITA YA MAS VESTIDOS DE HILO O DE SEDA, PERO LA VARIEDAD ES UNO DE LOS PLACERES DEL VESTIR Y ESTOS PRECIOS SON TAN IRRESISTIBLEMENTE MODICOS!

A $3.95 — **Vestidos de Warandol Belga de Hilo Puro Bordados**
Modelitos deliciosos, como el diseñado, en los colores enteros favoritos, con bieses y pequeñas guirnaldas en blanco. Faldas tachonadas al frente y recogidas con bieses blancos irregulares.

A $8.50 — **Vestidos de Olán y Warandol de Hilo Estampados, con ensemble.**
El vestido interior bordado en los mismos colores que las estampaciones.

A $4.50 — **Vestidos de Olán, bordados y calados.**
en surtido completo de tallas y colores y en estilos de suma novedad.

A $11.95 — **Modelitos en Chiffon y Velo Estampados**
interpretaciones muy elegantes, con faldas de vuelo o de corte, en materiales novísimos. Oferta muy especial.

A $13.75 — **Vestidos de Mongol de color entero**
en blanco y en otros colores de moda, todos lavables. Estilos de gran atracción, sumamente rebajados.

LOS PRECIOS DE TODOS LOS ARTICULOS, EN TODOS LOS DEPARTAMENTOS, ACUSAN REBAJAS SEMEJANTES. NO DESCUIDE ESTAS GRANDES OPORTUNIDADES DE

Agosto en fin de Siglo

Si su nene llora.....

Con frecuencia esas lágrimas son causadas por irritaciones, rozaduras o erupciones. Examine usted ese delicado cuerpecito, y rocíelo abundantemente con talco Johnson's. Así se calma toda irritación y se apresura el proceso sanativo.

El nombre de Johnson & Johnson en la latita es su garantía de que en su preparación se usa solamente la mejor calidad de talco italiano boratado al que se le agrega un delicado perfume de flores naturales. No tiene estearato de zinc ni otras substancias que puedan dañar los delicados pulmones de su bebé.

Talco JOHNSON'S para el Bebé

Para que no haya peligro de resecar el tierno cutis del nene al bañarlo, use usted solamente el jabón Johnson's preparado especialmente para el bebé.

Es lo mejor para el nene y lo mejor para usted.

ESTOS SON PRODUCTOS DE Johnson & Johnson LA FIRMA DE CONFIANZA

Plateados

El ESMALTE DE ALUMINIO "SAPOLIN" dá un acabado lustroso de plata muy atractivo a tuberías de agua, barandillas, cercas y puertas de hierro, buzones para cartas, radiadores—o cualquier superficie de metal. Transforma lo desagradable a la vista en atractivo, dejando un acabado nuevo, brillante durable y lavable. Puede usarse en interiores como en superficies expuestas a la intemperie.

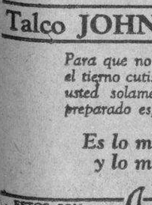

Rechace imitaciones

3004

SAPOLIN
un acabado especial para cada superficie

SAPOLIN CO. INC., New York, U. S. A.

ESMALTES — TINTES — DORADOS — BARNICES
PULIMENTOS — CERAS — LACAS — PINTURAS

SUSCRIBASE AL "DIARIO DE LA MARINA"

LIBRO DE ORO
30 Años de Bodas del Gran Mundo
1898 a 1929.
Pronto se editará este lujoso libro con 600 páginas y más de tres mil bodas, numerosas fotografías de novias y detalles completos de todas las ceremonias nupciales.
$1.50 en rústica y $3.00 lujosamente empastado. Reserve el suyo.
EDITORES: CARLOS RIVERO Y OTILIO PEREZ
Apartado 1010. Teléfono A-5519 De 1 a 6 p. m.

Al Caerse de un Arbol

LE ROBARON LA TAPA DEL RADIADOR A UN CHOFER

Manuel de Jesús Gil, chofer del auto 38339, vecino de 26 y 27, denunció a la policía que de la esquina de Labra y Virtudes, le hurtaron la tapa del radiador y el motometer, osspechando de un mestizo conocido por "Bigote", estimándose perjudicado en la cantidad de diez pesos.

ACTO SOCIAL EN MELENA DEL SUR

Fué ofrecida una recepción por el Sr. Francisco Blanco

MELENA DEL SUR, Agosto 25.—DIARIO, Habana. — El señor Francisco Blanco, personalidad de alto relieve en política y en sociedad, Presidente del Liceo, ofreció hoy una recepción en su domicilio.

Asistieron como invitados de honor el Alcalde Municipal, señor Francisco Ruíz; el Jefe de la Policía, señor Bartolo León; el médico municipal doctor Raúl Montes; el funcionario de Gobernación, señor Manuel Delgado; el profesor señor Agustín Gejo y su distinguida esposa; el señor Luciano Rodríguez; las señoritas Ana María e Isabel María Rodríguez Gutiérrez, profesoras de la Escuela Normal de Maestras; el señor Reinaldo Díaz Versón, profesor de la Normal de varones; las señoritas Paulina y Margot Rodrígueez Gutiérrez; Evangelina Ruíz, Lilia Vázquez Ruíz, Dora Pastrana, Nena Blanco, Esther Montalvo Gejo, señorita Espinosa y otras.

A la una les fué ofrecido un almuerzo criollo, exquisitamente confeccionado.

Terminado el almuerzo se celebró una matinee bailable en el Liceo, en honor de los visitantes.

Fueron getilmente cumplimentados, durante los distintos actos, por la distinguida señora Mosquera de Blanco. — Especial.

AMARILLAS TIENE YA IGLESIA PARROQUIAL

AMARILLAS, agosto 25. DIARIO DE LA MARINA, Habana. Hoy ha sido inaugurado el nuevo edificio de la Iglesia Parroquial de este pueblo. Asistió el obispo de Matanzas que en la ceremonia de la bendición del nuevo edificio ofició. Por la tarde recorrió una procesión las principales calles acompañada de numerosos fieles.

Carlos Sánchez, Corresponsal.

Un joven sufrió la fractura de una mandíbula y un brazo

S. ANTONIO DE LOS BAÑOS, agosto 25. DIARIO DE LA MARINA. Habana. En la casa de socorros y por el doctor Gargallo, fué asistido de la fractura de la mandíbula inferior y del brazo derecho, Ramón Ramírez Ortega, de 19 años de edad y vecino de la finca «Mi Retiro», propiedad del coronel señor Carlos Machado.

Según manifestó a la policía las lesiones recibidas las sufrió al caerse de una mata de mamoncillo en la referida finca.

DESEAN OTRA EMPRESA

S. ANTONIO DE LOS BAÑOS, agosto 25. DIARIO DE LA MARINA. Habana. Los obreros de esta localidad que tienen necesidad de buscar trabajo en los pueblos cercanos, anhelan la constitución de una nueva empresa de ómnibus a la Habana con lo que se abarataría el pasaje de la que ya está funcionando y administrarían un buen servicio.

Especial.

HUBO DESORDENES EN S. DE TANAMO

En la sesión del ejecutivo municipal de los liberales

En sesión extraordinaria celebrada por el ejecutivo municipal del Partido Liberal en Sagua de Tánamo, se acordó recomendar al ejecutivo provincial como candidatos a representantes para las elecciones de 1930, a los señores Manuel Hartman y Francisco Painceira.

El acto rubo de terminarse sin la discusión de otros asuntos porque algunos asistentes inconformes con la designación de dichos señores, promovieron con sus protestas una alteración del orden, penetrando en el local personas ajenas al Comité y agentes de policía que revólver en mano lo desalojaron.

ARROLLADA EN CABRERA

Mercedes del Castillo, de 21 años y vecina de Cabrera número 64, sufrió lesiones de carácter leve al ser arrollada por un auto cuyo chofer se dió a la fuga, en ocasión de atravesar la esquina de Cabrera y Arias.

Madruga Tuvo Bellas Fiestas

Tanto la verbena como la procesión fueron superiores

MADRUGA, Agosto 25. — DIARIO DE LA MARINA. — Habana. — Con gran solemnidad se han celebrado hoy las fiestas de los patronos de este pueblo.

Tanto la verbena, como la procesión mayor han superado a las de los años anteriores gracias a las iniciativas del cura párroco de este pueblo señor Hipólito García.

Las fiestas terminarán con un grandioso baile en los salones de la Sociedad del Liceo.

Débense también la mayor parte de los éxitos en que han culminado estos actos, a la desinteresada labor del Alcalde Municipal señor Valera y del señor Pablo Oliva que vienen luchando por la construcción del edificio social del Liceo desde hace mucho tiempo. — Angel GONZALEZ, Corresponsal Especial.

LA SRA. VIUDA DE LASARTE FALLECIO

Era madre de nuestro activo corresponsal en Q. de Güines

Por telégrafo nos llega la triste noticia de haber fallecido en Quemados de Güines la señora Anacleta Clavelo viuda de Lasarte, madre amantísima de nuestro corresponsal en dicha localidad señor Enrique Lasarte, a quien hacemos llegar la expresión de nuestra más sentida condolencia.

La Labor Política en el Manguito

A favor de la candidatura de los Dres. Fernández-Gronlier

MANGUITO, Agosto 25. DIARIO DE LA MARINA, Habana.— Existe un gran entusiasmo en este término con motivo de la brillante fiesta de homenaje organizada hoy en el vecino pueblo de Amarillas, en honor de los doctores Francisco María Fernández y Juan Gronlier, proclamándolo como futuros candidatos a senadores.

Antes de dicho homenaje, tendrá efecto la toma de posesión de la Junta de Gobierno del Colegio Médico local, recientemente electa, acto al que asistirán altos empleados de sanidad y miembros de la Federación Médica de Cuba que acompañan al señor Secretario de Sanidad en el regreso de su viaje de propaganda sanitaria para combatir el parasitismo intestinal.

El homenaje dicho consistirá en un gran banquete al final del cual habrá un suntuoso baile en la sociedad El Progreso, de Amarillas.

Corresponsal.

GUANABACOA AL DIA

FECHAS PARA LAS INSCRIPCIONES DE MENORES FIJADAS EN GUANABACOA

Las fiestas tanto religiosas como civiles celebradas en esta villa con motivo de la Octava fueron muy lucidas

EL NUEVO CURSO ESCOLAR

El secretario de nuestra Junta de Educación señor José Fernández de Castro, me envía para su publicación en el DIARIO, la siguiente nota:

"En cumplimiento de lo dispuesto en el Artículo 341 del Reglamento General de Instrucción Primaria, se hace saber que las inscripciones de menores en las Escuelas Públicas de este distrito se efectuarán en la siguiente forma: En las Escuelas Urbanas: del 2 al 7 de septiembre, de 2 a 4 p. m. En las Escuelas Rurales, del 2 al 7 de septiembre, de 12 m. a 2 p. m.— Guanabacoa, agosto 15 de 1929. — (Fdo.) Dionisio de los S. Tellechea, presidente".

Las Escuelas Urbanas, según nota que me remite el propio secretario de la Junta, son las siguientes:

Escuela No. 1, Aranguren 57.
Escuela No. 2, Adolfo Castillo 66.
Escuela No. 3, Aranguren 133.
Escuela No. 4, Aranguren 97.
Escuela No. 5, Rafael de Cárdenas 16.
Escuela No. 6: Independencia 78.
Escuela No. 7: Pepe Antonio 23.
Escuela No. 8: Máximo Gómez 30.
Escuela No. 10: Independencia 78.
Escuela No. 14: Independencia 274.
Escuela No. 26: Jacomino.
Escuela No. 41: Romay 10.
Escuela No. 44: San Joaquín y San Andrés.
Escuela No. 45: Luyanó.
Escuela No. 48: Tejar de Otero.

Las Rurales ascienden al número de treinta y cuatro y entre las mismas figura la número 54, que es la que está en Cojímar, en el Preventorio Martí, cuyas inscripciones serán permanentes por el Departamento de Sanidad y Beneficencia.

Las inscripciones en las Escuelas nocturnas tendrán lugar desde el día 2 al 7 de septiembre (inclusive) de 7 a 9 de la noche, en sus respectivos locales, que son: Nocturna para hembras: Rafael de Cárdenas número 16. Idem ídem varones: Pepe Antonio 23.

LA FIESTA DE LA OCTAVA

Hoy domingo se celebran en esta villa los festejos de la Octava para los que existe completa animación. Por la mañana la solemne fiesta de iglesia. Durante el día distintos bailes, entre otros uno en la terraza del Teatro Carral, otro en el salón de los baños de Cojímar, que lo ofrecen los señores Blanco y Núñez, otro en la terraza del hotel de Manuel García, también en Cojímar, y la matinée en el Progreso y Porvenir.

Por la tarde la procesión de la iglesia a la casa de la camarera; más tarde retreta en el Parque Central, y el grandioso baile en los salones del Liceo Artístico y Literario.

ALUMNA AVENTAJADA

En los exámenes verificados en el Conservatorio Mateu, de Guanabacoa, el día 11 del corriente, cursó su último año y fué examinada de piano, la señorita Rosa María Ruiz y Fernández obteniendo su título, fué muy felicitada por el tribunal de examen lo mismo que su maestro señor José Mateu, director de dicho conservatorio y el padre de dicha señorita, señor Calixto Ruiz.

Jesús CALZADILLA.

FELICITACION A DA. EVA CANEL

De los asturianos de Alquízar por el último de sus artículos

ALQUIZAR, Agosto 25. — DIARIO DE LA MARINA. — Habana. — Esta delegación del Centro Asturiano de la Habana que tengo el honor de presidir acordó por unanimidad felicitar a la señora Eva Canel, autora del artículo titulado "El último hidalgo", que tan atinadamente interpreta el sentir de la mayoría asturiana, y que con gran satisfacción trasmito a esa Redacción — Balbino RODRIGUEZ.

REPRESENTANTES: ZALDO, MARTINEZ Y CIA.—MERCADERES 4, HABANA

M.E.C.D. 2016

INFORMACION RELIGIOSA NACIONAL Y EXTRANJERA

EN LA IGLESIA DE S. NICOLAS

Solemnes cultos celebró el Apostolado de la oración

El Apostolado parroquial de la Oración de la Parroquia de San Nicolás de Barí, celebró el domingo 25 del actual la función mensual de adoración y reparación al Sagrado Corazón de Jesús, con Misa de Comunión general, a las siete a. m., la cual fué armonizada por el tenor señor Juan Martínez.

A las ocho y media a. m., misa solemne, en la cual ofició el Párroco Monseñor Juan José Lobato, quien asimismo predicó sobre el Evangelio de la Dominica un notabilísimo sermón.

El coro parroquial bajo la dirección del maestro Juan Martínez, organista de esta parroquia, realizó una esmeradísima labor musical, que la mereció unánimes elogios de la numerosísima concurrencia.

Concluída la Misa, se expuso el Santísimo Sacramento, recitando a continuación los Actos de Adoración y Reparación, terminados los cuales, se procedió a reservar el Santísimo Sacramento.

Finalizada la reserva se cantó el Himno eucarístico de Sagastizábal.

Esta fiesta reparadora al divino Corazón de Jesús se vió favorecida con una gran asistencia de fieles, que la presenciaron con religiosa devoción.

EN LA PARROQUIA DE J. DEL MONTE HUBO UNA SOLEMNE FUNCION

Cultos de la Asociación Pontificia muy solemnes

La Asociación Pontificia, celebró el domingo 25 del actual solemne función en honor a Jesús Sacramentado, con arreglo al siguiente programa:

A las 7 y media Misa y Comunión general, la cual estuvo muy concurrida.

Misa y Comunión fueron armonizadas por el coro parroquial.

A las 9 a. m. Misa solemne de Ministros en la que ofició y predicó el Director, Monseñor Manuel Menéndez.

Versó el sermón sobre el Evangelio de la Dominica.

La parte musical estuvo encomendada al Coro parroquial.

Terminada la misa de las doce, el Santísimo Sacramento, fué expuesto, siendo velado por los asociados de ambos sexos, hasta las 5 p. m., que se rezó la estación, el Santo Rosario, piadosos ejercicios de adoración y reparación, plática por Monseñor Menéndez y cánticos.

Después de estos actos, el Santísimo Sacramento, fué llevado procesionalmente por el Parque Manuel de la Cruz, que rodea al templo.

Durante el recorrido cantaron los asociados, los himnos litúrgicos.

Resultó muy grandiosa esta pública profesión de fe en la real presencia de Jesús Sacramentado en la Sagrada Hostia.

De regreso en el templo, se reservó Su Divina Majestad con grandiosa solemnidad.

Terminó el homenaje a Jesús Sacramentado con el canto del Himno Eucarístico de Sagastizábal.

Día 26 de Agosto

Este mes está consagrado a la Asunción de Nuestra Señora.

Jubileo Circular.— Su Divina Majestad está de manifiesto en la iglesia de Nuestra Señora de la Caridad.

Santos Ceferino, papa; Victor, Adrián y Constantino, mártires; Santa Blanca.

San Adrián, mártir. Nació en la ciudad de Constantinopla. Fué hijo del césar Probo. Un tío carnal de Adrián, llamado Domicio, obispo de la indicada ciudad, le enseñó la doctrina de Jesucristo, la cual abrazó con tanto fervor y entusiasmo, que se fué a Nicomedia, ansioso de sellar con su sangre las verdades del Evangelio que alimentaba en su corazón.

En Nicomedia residía, a la sazón el emperador Licinio, que desvastaba el imperio romano con el pretexto de perseguir a los cristianos. San Adrián se hizo distinguir por sus virtudes tan luego como llegó a Nicomedia, de tal manera que fué preso y encarcelado por disposición del emperador. Le atormentaron con varios suplicios; sin que pudieran conseguir sus verdugos que vacilara un momento en su fe. En cuantos interrogatorios sufrió, hizo una nueva profesión de fe.

En presencia de su invencible fortaleza y su sublime santidad, mandó el emperador Licinio que le cortasen la cabeza.

Su glorioso triunfo se verificó el día 26 de Agosto, en la ciudad de Nicomedia.

LA CONFERENCIA JESUS M. Y JOSE

Cumple 50 años de socio el señor Enrique Hernández

Habana, Agosto 25 de 1929.

Sr. Gabriel Blanco,

Redactor de la Crónica Religiosa del DIARIO DE LA MARINA.

Muy estimado amigo:

En nombre de todos los que formamos la Conferencia Jesús, María y José, tengo el gusto de enviarle estas líneas para invitarlo a los actos que, Dios mediante, se celebrarán el próximo martes día 27, con motivo de que en dicho día el señor Enrique Hernández Ortega, Secretario de esta Conferencia, cumplirá 50 años com socio activo.

Para festejar este acontecimiento a las siete de la mañana se celebrará una Misa de Comunión en la Iglesia de la Merced, y por la noche a las ocho en sesión reglamentaria de esta Conferencia, se le entregará el Album firmado por los socios de todas las Conferencias, acto que tendrá lugar en la sala de recibo de la citada Iglesia de la Merced.

Esperando que usted nos concederá el honor de su asistencia a estas fiestas me reitero de usted, una vez más amigo y servidor,

Miguel Angel Martí,
Presidente.

CORDIAL RECIBIMIENTO EN MATANZAS A LOS ADORADORES DE LA HABANA

En la Catedral se celebró una vigilia magnífica. Más de diez mil almas presenciaron la manifestación religiosa

Grandiosa resultó la Vigilia religioso-patriótica llevada a cabo por las Secciones Adoradoras Nocturnas de la Habana y Matanzas, en la noche del 24 al 25 del actual en la Atenas de Cuba, la bella ciudad del Yumurí.

No lo dice el cronista, que ha pasado una de las noches más felices de su vida en Cuba al ver tan fervorosamente ensalzado a su Divino Capitán-Cristo-Jesús; lo manifestó en público sermón el Padre doctor Jenaro Suárez, con estas palabras: **"En once años que llevo de Párroco, en esta Santa Iglesia Catedral, jamás he presenciado, nada más grandioso, ni visto nada más sublimente hermoso".**

Y así fué en efecto.

Considera cristiano lector, a unos cien niños tarsicios, quinientos caballeros adoradores nocturnos de Jesús Sacramentado y por lo menos ochocientas mujeres, aclamando du ochocientas mujeres, aclamando du la Excelsa Patrona de Cuba en himnos religiosos por entre una muchedumbre de más de diez mil almas, que admiradas por el valor de aquellos niños, jóvenes y ancianos y de las bellas mujeres, se descubren y saludan con religiosa actitud, el paso de los Macabeos de Cristo, que con su ejemplo derrumban al pavoroso elefante **"del ¿qué dirán?, si me ven servir a Dios, oyendo misa, confesando y comulgando".**

Salieron los adoradores de la Habana en número de trescientos a las seis y media de la tarde del sábado 24 en seis ómnibus de La Nacional de Núñez y Hermanos, que rindieron un eficientísimo servicio, que ha dejado satisfechísimos a los adoradores, que públicamente se complacen en felicitarlos por su esmerado servicio y delicadas cortesías con los viajeros.

Van al frente de los grandes ómnibus, los Hermanos Lanza, Gutiérrez, Fraga, del Río, Bielsa, Casal, Purón y el gran Abraham Ransans.

En dos horas y media y a marcha moderada se rinde el viaje, que se pasa rezando las preces de viaje, el Santo Rosario y cantando cánticos piadosos que atraen la atención de los vecinos de los pueblos del Cotorro, Cuatro Caminos, San José de las Lajas, Catalina de Güines, Madruga y Ceiba Mocha.

A las nueve se suspende el religioso acto para disfrutar de las empanadillas presidenciales que todos saborean con deleite.

En Ceiba Mocha establecemos contacto con las Milicias eucarísticas de Matanzas, no para reñir batalla, sino para darse el óbsculo de paz y amor.

Las avanzadas de Matanzas la constituyen el Párroco doctor Jenaro Suárez y el Consejo Directivo de la Sección Matancera.

En la calle "Guachinango" esquina a Ríos, se apean los excursionistas eucarísticos de la Habana, siendo recibidos fraternalmente por la Sección Adoradora Nocturna de Matanzas y su Turno de Tarsicios, que llevan bandia cruzada al pecho con los colores de la Iglesia; la Asociación Eucarística y las Hijas de María.

Una inmensa muchedumbre se agrupa en torno de los adoradores nocturnos de matanzas.

En breves momentos se organiza una grandios manifestación católica en el siguiente orden:

Bandera de Cuba, cuyos pliegues recogen las lindas matanceras Felicia Silvito e Higinia Clambó; bandera de la Iglesia, que porta el joven Alberto Alfonso y sostiene la encantadora niña Leomea Pérez, banderas tarsicianas de la Habana y Matanzas, que llevan enhiesta con bizarra gallardía, los Tarsicios José Manuel Alvarez y Julio Alfonso; banderas de las Secciones Adoradoras Nocturnas de la Habana y Matanzas, que portan los adoradores Fernando Guerrero y Germán Gutiérrez, adoradores Tarsicios de la Habana y Matanzas; Adoradores activos y honorarios de ambas secciones, señoras y señoritas adoradoras de las mismas; Asociación eucarística e Hijas de María de Matanzas; Consejos Directivos de ambas Secciones y los R. P. Padres doctores Jenaro Suárez, Manuel Trabadelo y Cayetano Rabanal.

Recorren en pública manifestación catorce cuadras que ocupan más de diez mil almas.

Recorrido triunfal aclamando a Cristo-Rey de las naciones y a la Patrona de Cuba, Nuestra Señora de la Caridad. Así penetran en la Catedral de la Diócesis de San Carlos de Matanzas, que se halla ocupada por inmensa muchedumbre de fieles.

El Presidente de la Sección habanera dá cumplimiento al deber de cortesía de saludar a Jesús y a María.

El Padre doctor Jenaro Suárez, dá la bienvenida a los adoradores nocturnos habaneros, y se entusiasma de tal manera que la salutación se transforma en grandilocuente sermón, en el cual habla del poder renovador social de la Santa Eucaristía, de la indiferenci areligiosa de los hombres; de la cizaña de la doctrina perturbadora y exótica, del valor y civismo católico con que debemos defender nuestra Sacrosanta Religión y concluye con sentimental llamamiento a los hombres a la práctica de sus deberes católicos y exhorta a los adoradores a ser firmes baluartes de la fe católica y activos e incansables propagandistas de la Santa Eucaristía y de la Adoración Nocturna de Jesús Sacramentado.

Muy fervoroso, entusiasta y valeroso se mostró el doctor Jenaro Suárez.

En la Junta de Turno, pronunciaron fraternales saludos, los Presidentes Jesús Lanza de la Habana y Remigio Barné de Matanzas.

El de la Habana rogó a los adoradores concurrieran al muelle de Caballería de la Habana, en la mañana del martes 27 para tomar parte en el recibimiento del Prelado de la Archidiocesis, monseñor M. Ruiz.

El Cronista propone como adorador nocturno, hacer una colecta con la venia del Párroco y Director de la Sección de Matanzas, a fin de enviar su óbolo al Padre Santo en la ofrenda de la Adoración Nocturna Española.

Se accede, verificada por los Hermanos Cándido Fraga y Urbano Dominguez, produce $13.87.

Pide así mismo que se ruegue por el eterno descanso de los señores Feliciano Fuentes y José Viejo y García Tuñón, que actuaron en la fundación de la Sección de la Habana, como Presidente y Secretario, respectivamente de Matanzas, en unión del señor Francisco Pascual Martorell, que actualmente pertenece a la de la Habana.

Después de encarecerse por ambas presidencias, que se ore según las intenciones del Prelado de Matanzas y de su Párroco Padre Genaro Suárez, se verificó la solemne procesión de la Guardia Real Nocturna, exposición de Su Divina Magestad, solemne homenaje de presentación y adoración de la Guardia eucarista, solemne Té Deum e Invitatorio Trisagio a la Santísima Trinidad.

Dirigieron canto los adoradores Hermano Fray Angel Arquinchona, O. F. M. Gabino Godino, José Cebrián, Justo Río y Fernando Guerrero, peritos en el arte musical merecieron unanimes elogios de la concurrencia.

Los adoradores correspondierou de modo excelente a la dirección de sus Directores.

La plática de la Virgilia, fué pronunciada por el P. Ramón García.

Fué un sagrado fuego su palabra que levantó volcanes de amor en el pecho de los adoradores de ambas Secciones e imán poderoso que atrajo al señor a muchas almas, pues durante toda la noche estuvo confesando a fieles de Matanzas.

Los adoradores de Matanzas nos expresaron así su juicio. "Tienen Hermanos, un Padre García, que vale por centenares de propagandistas d ela Adoración".

En efecto estuvo sublime en la descripción de la fundación y desarrolló exhuberante de la Adoración Nocturna, y altamente conmovedor al enseñarnos lo que debe ser un adorador nocturno de Jesús Sacramentado y grandioso al exhortarnos a orar y sacrificarnos por Cristo.

En nombre de la Sección de la Habana, dió gracias al Párroco a las autoridades a la Sección hermana y al pueblo de Matanzas por el grandioso recibimiento que se habían dignado dispensarnos.

La Vigilia siguió su magnífico ceremonial hasta las seis y media de la mañana, que terminó con Misa solemne que cantó el Padre Genaro Suárez.

La parte musical fué interpretada por los niños Tarsicios, un grupo de alumnos del Seminario de San Carlos de la Habana y los adoradores.

Los distintos grupos fueron dirigidos por los artistas antes nombrados.

La Comunión numerosísima, tanto de hombres como de mujeres de ambas ciudades.

Una vez concluída la Misa una gran procesión con el Santísio Sacramento recorrió en solemnísima manifestación religiosa, las calles contiguas al templo siendo notabilísim oel concurso.

Los adoradores y fieles asistentes cantaron los Himnos litúrgicos.

A las 7 a. m. se reservó el Santísimo Sacramento con regia pompa.

El P. Genaro, invita a acompañar al pueblo a los adoradores que a las 8 depositarán una corona de flores en la estatua del Apóstol Martí, pronunciando con tal motivo un bellísimo discurso sobre la Religión y la Patria, que fué muy elogiado.

A las ocho de la mañana las dos Secciones en pública manifestación llevando al frente las banderas de la Iglesia y de la Patria, llevaron a cabo a ofrenda floral de una valiosísima corona, que colocaron ambos Presidentes.

El Padre dijoj estas palabras: "Conjuntamente con estas flores perecederas, queremos ofrendar al Apóstol de las libertades patrias, aquellas otros flores de la oración que Dios recoge y hace florecer eternamente en el vergel celestial".

Lugo presenta al Dr. Carlos Paradís y Oliva, glario y honor del Foro matancero.

El elogiado en breve pero grandilocuente discurso se encarga de hacer buena la presentación.

Hace pública profesión de su fe católica.

Demuestla como hay algo más grande que los goces de lo ssentidos materiales, que cuando solamente a ellos se rinde culto, es signo de la decadencia de un pueblo de una nación. Nada se os importa os llamen retrogados por ser virtuosos porque el progreso es la virtud y donde florere esta, allí se levanta aquel jigante.

Orad, siempre, como lo habéis hecho durante la noche, por los que os aman y por los que os persiguen y maldicen.

Martí en inmortales estrofas decía que qeuría para su tumba una flor y una bandera. Eso habéis venido a ofrendarle hoy vosotrss, después de haber tributado vuestro homenaje a Cristo Rey, el Mártir del Gólgota. Pero junto con ellos, le ofrecistéis la flor de la oración que Martí habrá sabido agradecer, porque flor de perfume celestial nunca se mrachita, sino que tiene peremne floración, de donde el Martir de los martir toma las rosas para coronar a sus elegidos.

El doctor Carlos Paradís, fué interrumpido con frecuentes aplausos y al final ovacionado.

Un triunfo cívico religioso para ambas Secciones, a las cuales nos complacemos en felicitar, para mayor gloria suya y honor de Cristo Rey, a quien es debido todo honor y gloria.

G. BLANCO
A. N. DE G.

FEDERACION MARIANA DE LA ANUNCIATA

Invita para acudir al gran recibimiento al Sr. Arzobispo

Rogamos muy encarecidamente a los congregantes marianos de la Anunciata y a los scongregantes marianos Obreros se dignen concurrir, el próximo martes, a recibir al Prelado de la Archidiócesis, que regresa de Roma y España. Y al director efectivo P. Jorge Casarero, S. J. El director sustituto P. M. Gómez. El presidente general doctor R. G. Echevarría. El Secretario, doctor Pablo Miguel.

PARA SIEMPRE...

serán suyas las Obras Maestras de la Música

Un acorde de belleza diáfana escápase de los dedos ágiles de Paderewski . . . notas de honda emoción brotan del violín de Kreisler . . . Toscanini nos embelesa con el clímax esplendoroso de una inspirada sinfonía . . . estos grandes momentos de arte, inmortalizados en Discos Victor, son suyos para siempre.

Sinfonías, óperas, sonatas, música de cámara, todo lo que de verdadero valor artístico han producido los genios de antaño y los maestros de hoy . . . Al tocar estos discos en la Victrola Ortofónica, oye Ud. música límpida, pura, sonora, reproducida con realismo increíble; como si los artistas estuvieran junto a Ud. tocando *en persona*.

Hay colecciones de obras clásicas para todos los gustos. Y en música popular es también la Victor la *primera* en ofrecer la canción de vibrante actualidad por el artista preferido del público.

Visite *hoy mismo* al comerciante Victor de la localidad.

Distribuidores para Cuba:
VDA. DE HUMARA Y LASTRA
(S. en C.)
Muralla 33 y 35, Habana. Teléfs.
A-3498 y M-9093.

La Nueva
Victrola
Ortofónica
VICTOR TALKING MACHINE CO. CAMDEN, NEW JERSEY, E. U. de A.

No es legítima sin esta marca. ¡Búsquela!

¡PROTÉJASE! Sólo la Cía. Victor fabrica la "Victrola"

PARA ELLOS Y PARA ELLAS

Consultorio por la Doctora Herminia Planas

Secretos de una Parisiense — Conócete a ti misma

MI TRISTEZA ES COMO UN ROSAL FLORIDO...

Mi tristeza es como un rosal florido,
Si helado cierzo o ráfaga ardorosa,
lo sacuden, el pétalo caído
se trueca en savia y se convierte en rosa...
Mi tristeza es como un rosal florido.

En mi dulce penumbra sin ruido,
la propia vida con mi llanto riego,
y las horas dolientes que he vivido
impregnan de perfume mi sosiego...
Mi tristeza es como un rosal florido...

Tú que colgaste en mi dolor tu nido,
sabes que a cada mal brota una yema
y revienta un botón a cada olvido.
¡Perenne floración y eterno emblema!
Mi tristeza es como un rosal florido...

Enrique González Martínez.

Juanillo.— "Uno de Batabanó".— Carmencita.

Les recomiendo la pasta ZIODINE como excelente para la higiene de la boca y para conservar la dentadura completamente limpia y blanca. La pasta dentífrica ZIODINE contiene yodo, cinc, magnesia y mentol combinados científicamente. (No contiene piedra pómez, como ocurre con otras composiciones similares y que tan dañosa es para el esmalte de los dientes). El envase de cartón que protege cada tubo de Ziodine, explica la manera propia de usar la pasta: "Debe pasarse tres veces al día. Humedécese el cepillo, póngase una pequeña cantidad de la pasta y frótense las encías y los dientes cuando menos durante un minuto.

Si las encías están muy sensibles, aplíquese "Ziodine" con los dedos, en unos cuantos días las encías sanarán y se podrá usar el cepillo.

Srita. Carmen S. (Durán).

Su amable cartica trae "sello" pero no sobre y señas— aunque dentro de ella viene su dirección... ¡no es bastante, estoy tan ocupada! Le contestaré por este medio y será más rápida la respuesta, ¡todo no ha de ser malo! En su lugar, mandaría el vestido a **una buena tintorería.** Puedo recomendarle eficazmente la tintorería BOSTON, **de Virtudes 163,** bajos, Ciudad. Teléfono: **"M-2061".** Trabajan con esmero, pronto y a precios económicos. (Diga que la recomiendo). En cuanto a la dieta para adelgazar, constantemente publico en estas columnas y las demás estimadas compañeras desde otros periódicos, "Dietas y Consejos para Adelgazar". ¿No lee la prensa diaria?

Como regla general, suprima el pan, los dulces y el agua **en las comidas,** pues a las dos o tres horas después de las comidas, al mediodía debe tomar toda el agua que desee, muy necesaria para la salud. (El Agua de la Cotorra, con preferencia). Haga ejercicio al aire libre, sin fatigarse, camine todos los días, a **paso largo.** Evite las grasas en la comida, por lo que es muy recomendable el KOKOFAT, **puramente vegetal** que lo hace inapreciable para las digestiones y evita el exceso de grasa en la piel, los barritos, espinillas, etc., muy frecuentes en el verano debido a la grasa animal que ingerimos en las comidas. El "Kokofat" "no sabe a coco", ni a nada. Pasa completamente inadvertido en los fritos, guisos y dulces de cocina.

El desayuno hágalo de frutas de la estación, principalmente toronjas y naranjas. La tradicional "taza de café con leche", el peor enemigo de la gente gruesa, cámbiela por una taza de infusión de la sabrosa "Manzanilla de MAHON", que es realmente muy agradable al paladar y muy aromática. Le ruego que no deseche la idea de tomar esta Manzanilla de MARON, sin haberla probado, porque es algo distinto de lo que usted conoce. Pídala a la "Casa-Wilson" **Obispo 52, Teléfono: "A-2298".** (El paquete lleva instrucciones).

Conocimientos útiles:

Preservación del fierro contra la oxidación.— Un sistema para preservar los instrumentos de fierro o acero consiste en aplicarlos con polvo de cal viva después de haberles humedecido con agua de cal.

También se recomienda untar los objetos que deseen preservarse con ungiento mercurial por medio de un pedazo de tela de lana. Este método es aplicable sobre todo a la preservación de los cañones de rifle y otras armas.

Conservación de los huevos.— Usando unas cien partes de agua sobre 10 de cal fresca se preparará una mezcla que después de agitarla se dejará reposar. En el agua de cal que sobrenada se colocarán los huevos frescos que se desea conservar y se llevará la vasija a un lugar donde la temperatura sea constante. Personas que han usado este procedimiento aseguran que por medio de él pueden conservarse los huevos durante mucho tiempo.

Obesa.

Un ejercicio fácil y divertido, es sencillamente nadar todo el tiempo que pueda en el mar. A los pocos días notará con gran satisfacción, que se reduce la parte más ancha del cuerpo, sobre el estómago y abdomen, de tal suerte, que advertirá que la faja o corsét le quedará ancha. Venga al "Reservado de Señoras de los Baños "El Progreso del Vedado" y verá qué sabrosamente pasamos allí el tiempo, nadando, jglotando, siendo batidas por las olas, etc. etc. ¡Muy divertido! Es lástima que gozando de la ventaja de vivir en un puerto de mar, no se aproveche para bañarse, tan beneficioso para la salud, el agua salada. ¡Cuántas personas que viven tierra-adentro, suspirarán por estos baños de mar!

¡Chiste sangriento!

En la casa de fieras!

El papá.—Mira, la pantera, que desentierra los cadáveres y se los come vivos.

El niño.—¡Qué asco!

El papá.— Ese es león, rey del desierto; en la otra jaula está la leona.

El niño.— ¿Y estos que están juntos que son

El papá.—E' camello con su hembra.

El niño.—¿Es que los camellos se casan?

El papá (pensativo).— Sí, hijo, los camellos son los únicos que se casan.

Cebredo.

Pida la pomada LILIANA para el cabello, en las principales boticas, droguerías y perfumerías (donde quiera que vendan artículos de tocador). Vale **dos pesos** el botecito. Frote buena parte de dicha pomada en el cuero cabelludo auxiliándose con un trozo de franela. Cuando el cabello brote de nuevo, puede disminuir los tratamientos, según lo crea conveniente.

Cuello y cara delgados.

Uno de los problemas de belleza más difíciles de resolver es el de la mujer que tiene un cuello y mejillas demasiado delgadas en proporción con el resto de su cuerpo. Aún muchas mujeres verdaderamente gruesas son víctimas de esa delgadez que las hace parecer avejentadas a causa de numerosas arrugas, cuando no les da una fisonomía desagradable.

La mayor parte de las mujeres que tienen cuello y mejillas delgadas no observan con toda exactitud cuanto les afea, hasta que han pasado de la madurez. Muchas creerán que basta una buena cantidad de crema nutritiva para llenar la piel flácida o hará unos cuantos ejercicios para afirmar los músculos relajados. Pero se descorazonará al ver que ni uno ni otro tratamiento dan resultados inmediatos. Eso no está bien, solo la constancia podrá efectivamente producir el efecto deseado.

Es imposible conservar el cuello y las mejillas tersos ni restaurar la firmeza y flexibilidad de los músculos si no se emplea todo el tiempo necesario para conseguirlo. Mucho mejor hubiera sido, claro está, haber prevenido el mal con ejercicios preventivos, ya que esa delgadez de cuello y rostro proviene solamente de falta de nutrición en los tejidos.

El mejor tratamiento para la garganta delgada donde los tendones aparecen desagradablemente a cada movimiento, consiste en esto: Límpiese perfectamente la piel usando una crema apropiada o simple colcream; lávese luego con agua tibia y jabón suave, séquese perfectamente y hágase luego un masaje rotatorio de abajo arriba y de dentro afuera con los dedos llenos de una pasta hecha con partes iguales de manteca de cacao y lanolina, fundidas al baño María. Al hacer el masaje no debe estirarse la piel ni oprimirla demasiado.

El masaje apropiado para el rostro es también rotatorio. Pónganse en tensión los músculos de las mejillas y colóquese por masajear de la barbilla a la oreja, de la comisura de la boca hasta el pómulo y de las aletas de la nariz a la sién. Como en el tratamiento descrito antes para la garganta, la piel debe estar limpia y bien cubierta de grasa rica y penetrante antes de proceder al tratamiento muscular. Cada movimiento debe repetirse de seis a ocho veces.

Después del masaje dísese una loción astringente o bien, si la piel está reseca y necesita algún suavizador, aplíquese un poco de crema de leche agria que se quita después de una hora con agua tibia.

"Jardinera de Amor".

No tiene que ir muy lejos para encontrar esas graciosas "tinajitas" que tanto adornan los jardines. En el mismo **Vedado,** en "La Perla" calle **17 esquina a "P"— teléfono "F-1826",** tienen una variada colección de esas macetas o tinajas, tan de moda. Es algo típico, que da carácter al jardín, bien sean en su color natural, que es como las prefiero, bien pintándolas para hacer juego con los sillones del portal. ¡Se ven muy bonitas y alegres! Hable con el mismo dueño, que es persona muy amable y con seguridad saldrá complacida. Puede decirle que la recomiendo, pues estoy contentísima con unas tinajitas que le acabo de comprar.

Si la maceta ha de llevar una palma u otra planta alta, cuide de adquirirla **de base ancha** para que el viento no la derribe al primer soplo. También venden en esa casa de **17 y D,** unos **soportes o pies de hierro,** muy artísticos, para sostener las tinajas. De ese modo no hay temor de que se vuelquen o voteen.

RECETAS DE COCINA

Arroz con pollo.

Se limpian, lavan y trozan los pollos gordos y jóvenes, se fríen en una sartén con manteca fresca sazonados con dos dientes de ajo, 5 pimientas delgadas molidas y sal gruesa, se deja hasta que empiece a tomar color teniendo cuidado de menearlo para que no se quemen. Se le agregan rabanadas de cebolla y jitomate en rebanadas o asado y molido y se deja un momento y luego se le agrega el arroz previamente lavado y escurrido. Se le pone agua o caldo y se deja hervir a fuego lento. Al servirse se le ponen hojitas de perejil finamente picado.

Crema de Vainilla

Se corta en pedazos delgaditos diez gramos de vainilla, se bate con tres yemas de huevo y medio litro de crema. Se añade a esta mezcla 125 gramos de azúcar blanca, haciéndola cocer en un baño maría, hasta que se conozca al menear la crema, que ésta se cuaja en el fondo de la fuente. Se saca del agua hirviendo y se deja enfriar en la fuente en que se haya cocido.

Se puede servir en copitas y adornarse con confites y piñones pelados.

Nota:

Estas recetas de la cocina mexicana hablan siempre de **"jitomate"** que es un fruto desconocido en Cuba.

El "jitomate" es un tomate injertado de ají picante. A la vista es nada más que "un tomate", pero "pica como diablo" cuando se come. Por lo que da muy buena sazón a los platos mexicanos, que siempre son "picosos...."

Nosotros podemos en lugar del "jitomate", emplear el tomate, ají y un polvo de pimienta. O bien, tomate y un poco de ají picante, que da muy buen gusto a los guisos y no es nocivo al estómago, al contrario, pues el ají picante se emplea para medicina en muchos casos.

Agentes para Anuncios en EUROPA:
L. MAYENCE & Cie
DAVIGNON, BOURDET & Cie, Sucres
9, Rue Tronchet, PARIS
19, 21, 23, Ludgate Hill, LONDRES

†

E. P. D.

EL REV. PADRE

RAFAEL CORTINA

Cura párroco del Guatao

HA FALLECIDO

Después de recibir los Santos Sacramentos y la bendición apostólica

Y dispuesto su entierro para hoy lunes 26, a las 3.30 p. m. el señor gobernador eclesiástico, el Revd. Padre Jovini, capellán de los Hermanos de las Escuelas Cristianas en la finca Lourdes, invitan al funeral a las 9 a. m. y al acompañamiento del cadáver desde el pueblo del Guatao al Cementerio de Colón, favor que agradecerán eternamente.

Habana, lunes 26 de Agosto de 1929.

LA MODERNA ORTOPEDIA

Demostración gráfica de la reducción de una EVENTRACION, completa y protección de la HERNIA umbilical por nuestras FAJAS de construcción especial.

FAJA, patentada y exclusivamente FABRICADA por esta Casa para la especialidad de suspender el COLON y ESTOMAGO CAIDO.

Una experta empleada atiende a las señoras. Contando con un departamento especial de lo mejor y más moderno en Fajas para los diferentes usos y despachando prescripciones de los señores médicos.

Fabricación de PIERNAS y BRAZOS artificiales y toda clase de aparatos para la corrección de los defectos físicos, haciendo además el BRAGUERO, que necesite para la completa retención de la HERNIA.

Atendemos pedidos del Campo.

F. González y Cía.

Sucesores de M. Mon y Cía.

Presidente Zayas No. 73 (antes O'Reilly). Teléfono M-1475.

M.E.C.D. 2016

Doctor Juan Silverio
Jefe del Servicio de Cirugía del Hospital Militar
CONSULTAS POR TURNOS CONCEDIDOS PREVIAMENTE
Clínica Ledón Uribe. San Rafael y Mazón. Telfs. FO-7298 y U-1352
NO SE DAN CONSULTAS GRATIS

OFERTA ESPECIAL
OLAN ESTAMPADO
EN COLORES FIRMES Y OBRA MENUDA
Corte de 4 varas 75 cts.
NOTA.—En una de nuestras vidrieras por Neptuno, exhibimos este artículo.
La Epoca NEPTUNO Y S. NICOLAS TEL A 4244

"...todas mis amigas ahora usan este nuevo "shampoo" para trigueñas solamente."

"...También para los hombres, he aquí un magnífico "shampoo" que es distinto a todo lo que usted ha usado hasta ahora.

Mujeres y Hombres de Todas Partes Elogian Este Nuevo "Shampoo" Para el Cabello Obscuro.

Este maravilloso shampoo, llamado "Brunex", es el preferido por mujeres y hombres de todas partes del mundo; el que lo usa por primera vez no puede prescindir de él; por eso es tan altamente recomendado.

"Brunex" es algo completamente distinto a todos los shampoos hasta ahora conocidos y a otros métodos anticuados para el aseo del cabello. Los shampoos corrientes dejan en la raíz de cada cabello una pequeñísima película de aceite, que sólo sirve para que el polvo y otras substancias sucias se le adhieran, lo cual hace que el cabello se ponga opaco y falto de vida.

"Brunex" es un shampoo científicamente preparado y de calidad superior; deja el pelo completamente limpio, le da brillantez, belleza y sedosidad. Las madres lo encuentran excelente para el cabello de los niños. Compre "Brunex" hoy mismo.

El Shampoo para Las Trigueñas

Precio: $1.00 - De venta en:

EL ENCANTO San Rafael y Galiano
LOS PRECIOS FIJOS Reina y Aguila
CASA DUBIC Obispo 103
FIN DE SIGLO San Rafael y Aguila
LA ISLA DE CUBA Monte 55 y 57
LA CASA WILSON Obispo 52
LAS NOVEDADES Belascoaín 30
LA CASA GRANDE Galiano y San Rafael
LA FRANCIA Obispo y Aguacate
BAZAR INGLES Galiano 72

En el interior: Sucursal de El Encanto y Droguería Alvarez Fuentes, Camagüey. "El Fuego", Pinar del Río. Y en todas las agencias de la acreditada tienda La Isla de Cuba. Droguerías: Sarrá, Johnson, Taquechel y La Americana. Y en todas las farmacias.

PAUL WARNER
Retratos artísticos exclusivos
Primer premio en la última Exposición de Fotografías celebrada en la Habana.
O'Reilly Núm. 90. Teléfono M- 1256.

HABANERAS

(Viene de la página CINCO.)

BENDICION NUPCIAL

LA BODA DEL JUEVES

Boda elegante.

Señalada para el jueves.

Esa noche, a las nueve y media, unirán para siempre los destinos de su existencia la señorita Zoila Zamora Cormenate y el primer teniente Pedro R. Hiribarne.

Muy bonita la novia.

Graciosa y buena.

A su vez, el elegido de su amor, un joven y pundoroso militar, apuesto y simpático.

La ceremonia está dispuesta para la Iglesia Parroquial de Nuestra Señora del Carmen.

Será el padrino el teniente coronel Lorenzo del Portillo, en representación del padre del novio, señor Pedro Hiribarne, que se encuentra en Cienfuegos.

Y la madrina, la distinguida señora Zoila Carmenate de Manzini, madre de la encantadora desposada.

Testigos.

Por la señorita Zamora.

El doctor Francisco Sánchez Curbelo, el coronel Desiderio Rangel, el comandante Antonio Pineda, el señor Bernardo Hiribarne y los doctores Rosendo Forns y Fernando Quintero.

Por el novio.

Seis también los testigos.

El Brigadier Eduardo Lores, Jefe interino del Estado Mayor del Ejército, el coronel Rafael del Castillo, Jefe del Sexto Distrito Militar ,el señor Rafael Díaz Salazar, el doctor Atanasio Hernández, el señor Rafael Martínez Tortosa y el distinguido caballero Enrique Schweg, de la casa Bacardí, de Santiago de Cuba.

Al buen gusto y a la exquisita maestría de los floristas de **El Clavel** está confiado tanto el adorno de la iglesia como la confección del bouquet de mano y el ramo de tornaboda.

La boda civil, precursora de la religiosa, está señalada para el miércoles.

Acto íntimo.

En la mayor reserva.

Se efectuará ante el notario doctor Mario Rojas en la casa que es residencia de los padres de la novia en la Calzada de Jesús den Monte número 642.

Actuarán como testigos el señor Víctor Bilbao, distinguido compañero del periodismo, con el capitán Fernando Rodríguez Sigler y el teniente Joaquín Chávez.

A la finca **Conchita**, en Santiago de las Vegas, irán después los simpáticos desposados.

Empezará allí su luna de miel.

Que les deseo muy feliz.

EN VIAJE DE REGRESO

Un cable de París.

Recibido en Palacio.

Llegó el sábado con la noticia de que el general Alberto Herrera, Jefe del Ejército, salía ese día por el Havre rumbo a la Habana, por la vía de los Estados Unidos.

Viene con su esposa, la señora Ofelia R. de Herrera, y su hija Nenita.

Y también regresa con su cuñada, la señora Sofía Rodríguez de Monteverde, redactora en las columnas de Excelsior-El País de la sección femenina.

Espérase que estén todos de regreso entre nosotros par amediados del próximo septiembre.

¡Lleguen todos felizmente!

Continúa en la página NUEVE

JOYAS • MUEBLES • OBJETOS PARA REGALOS
LA CASA QUINTANA
AVE. ITALIA 74-76. TEL. A-4264 - M-2146

NOTICIAS QUE INTERESAN A LOS CHOFERES

MENSAJERO ARROLLADO

En el Segundo Centro de Socorro fué asistido, de lesiones de carácter leve, el mensajero Joaquín Mata Valdés, vecino de Zenea número 12, que le produjo al arrollarlo el auto 32233, que conducía Manuel Pérez García, vecino de San José número 142, que fué detenido.

CHOQUE EN MENOCAL

En Menocal y Zeneas chocaron el auto 32667, que conducía Dositeo Díaz Alvarez y el ómnibus 51231, de la empresa Cuba, que guiaba Tomás Alvarez Rodríguez, recibiendo averías el primero de dichos vehículos.

AUTO AVERIADO

Ramón Alvarez Berenguer, vecino de 21 y 26, denunció a la policía que estaba su máquina 6054, estacionada en M. Gómez y Primelles el auto manejado por Agustín del Río Hernández, le ocasionó averías al dar marcha atrás.

AUTOS QUE CHOCAN

En Bolívar y Lazcano chocaron los autos 38341 y 76703, que conducían respectivamente Francisco Martínez y Miguel Villanea, ocasionándose averías ambos vehículos.

CHOFERES QUE RIÑEN

Por haber sostenido una riña en la esquina de Padre Varela y M. Gómez, fueron detenidos los choferes Angel García Nieto, vecino de Castillo número 13 y Armando Castillo Marcos, con domicilio en Gloria número 78, ocasionándose ambos lesiones de carácter leve.

ACUSADO DE ESTAFA

Juan Armando Sánchez Sinabel, chofer y vecino de Labra número 3, fué acusado por el también chofer Fidel Falcón Rodríguez, con domicilio en la calle Merced número 119, de haberse negado a devolverle dos pesos que le entregó para que le sacara el duplicado de su título, cantidad que le dió cuando ordenó a la policía que procediera a su arresto.

El acusado fué remitido al Vivac.

CHOFER ACUSADO

Ernesto Quiñones Alzugaray fué arrestado por manejar el auto 36915, que su propietario Alfredo Rivas Ulacia, le entregó en alquiler al chofer Juan Padrón que desde hace días desapareció con el vehículo.

Declaró el detenido que Padrón le entregó la máquina para que le llevara un pasajero.

CHOQUE EN 23

En 23 entre 10 y 12 chocaron los autos 7308, conducido por Rafael Armenguel Rivera y 45979, que guiaba Godofredo Espinosa Herrera.

Ambos choferes fueron remitidos al Vivac.

AUTOS ARROLLANDO

En el Centro de Socorro del Vedado fué asistido, de lesiones de carácter leve, Jacobo Sanzy Rivas, vecino de Luzuriaga número 157. Se las ocasionó al arrollarlo en la esquina de Machado y Paseo, el auto 45927, cuyo conductor lo condujo al mencionado centro benéfico.

JOVEN ARROLLADA

Feliciano Díaz Mullen, chofer del auto 20839, vecino de Pezuela letra D, fué detenido porque en la esquina de M. Gómez y Martí, arrolló lesionando levemente en ambos pies a la joven Carmen López Rodríguez, vecina de Acosta número 32.

RECLAMACION

José Gutiérrez Orta, chofer del auto 21345, denunció a la policía que transitando por la esquina de M. Gómez y Labra, recibió averías en el parabrisas cuyo valor es de cinco pesos, que le ocasionaron con un madero José Quirós y Miguez y Bienvenido Núñez Vázquez, que en aquel lugar se encontraban trabajando.

DENUNCIA DE HURTO

Ramón Miranda Amador, vecino de Campanario número 232, denunció a la policía que en la esquina de Florida y Misión, le hurtaron el saco de vestir, en uno de cuyos bolsillos guardaba su título de chofer que tiene el número 4234, estimándose perjudicado en la cantidad de 40 pesos.

FALTAS A LA POLICIA

Rogelio Hernández Coz, chofer del autocamión 70781, fué acusado por el vigilante Barrios, de haberle faltado al respeto al tratar de dejarlo incurso en multa en la esquina de Aldama y Dragones.

CHOQUE EN M. GOMEZ

En la esquina de M. Gómez y Factoría chocaron los autos 32923, conducido por Facundo Vega Betancourt y la cuña particular 6187, cuyo chofer quedó citado para la Estación por el vigilante Pérez, que intervino en el caso.

SE DIO A LA FUGA

Miguel Nadal y Sotolongo, vecino de Misión número 29, denunció a la policía que en su domicilio posee un garage que es de la propiedad de Rosa Rey, que frente al mismo se situó el auto 21634, solicitando el chofer que la conducía el despacho de un galón de gasolina y cuando lo había realizado, emprendió la fuga, sin abonar el importe del mismo, estimándose estafado en la cantidad de 67 centavos, por haberle también despachado uno de aceite gordo.

CON UN OMNIBUS

En Arsenal entre Cárdenas y Cienfuegos chocaron el auto conducido por Máximo Pérez López, inspector de la policía Judicial y el ómnibus 49953, de la empresa La Ideal, que dirigía Máximo González Merles. El auto de Pérez que tiene el número 1009, sufrió averías de consideración en la parte trasera del mismo.

ENTRE CHOFERES

Manuel Jorge Rodríguez, chofer del auto 38346, fué acusado por el vigilante de los Ferrocarriles Unidos número 24, de haberlo sorprendido agenciando pasajeros en la Estación Terminal. También fué acusado por Camilo Ramírez Martínez, chofer del auto 21422, de haberle quitado el puesto que le correspondía en la piquera de la mencionada Estación.

OMNIBUS UE CHOCAN

Los ómnibus 40826, de la empresa Los Pinos y 222 de la Cuba, chocaron en la esquina de Labra y M. Gómez, acusándose mutuamente sus conductores Regino Sasonte Hernández y Oscar Estrugo Verdesia.

EL AUTO DE UN DOCTOR

En Labra y Misión chocaron el auto 6550, conducido por el doctor Eusebio Lorenzo y el ómnibus 40734, de la empresa La Nacional, que guiaba Juan Bruno Achón.

El auto sufrió averías en la parte posterior del mismo.

DESOBEDIENCIA

El vigilante 1369 acusó a Armando Llovera Montes, chofer del auto 39269, vecino de Labra número 307, de haberlo desobedecido en la esquina de Arsenal y Agramonte, al ordenarle que se retirara de dicho lugar por estar interrumpiendo el tránsito.

CARECIA DEL TITULO

José Tranquilino Garciga, chofer del auto 38340, fué detenido por el vigilante González, porque al dejarlo incurso en multa, por una infracción que cometió en Dragones y Agramonte, carecía del correspondiente título de chofer que manifestó había dejado en depósito por dos galones de gasolina en el garage que está situado en Bélgica y Chacón. La máquina le fué entregada por la policía al chofer Enrique Borges y García.

AUTOMOVILES CIRCULADOS

por transitar con exceso de velocidad, fueron denunciados en el día de ayer por la policía, los autos siguientes:

DE LAS ESTACIONES

5 de la empresa La Estrella y 30 de La Cubana, en regateo por Machado y D, con dirección a Marianao, según denuncia formulada en la décima estación por el vigilante 508, E. Portell.

DEL TRANSITO

464, cuña; 39383 y 9087, en la esquina de Washington y 25, por el vigilante 268, E. Padilla.

—6171; 653; 7159; 5813; 2791, en el Parque del Maine, por el vigilante 1009, Lázaro Tarín.

—12703; 8754; 7901; 12630; 1422; 45517, extra; 87; 37562; 514, en el Parque del Maine, por el vigilante 82, I. García.

DE LOS EXPERTOS

60866, camión, de la fábrica La Polar, en General Aguirre y General Ignacio Agramonte, por el experto Miguel Balmaseda.

—16575; 1444; 12902 y 966, particulares; 79 de la empresa Cuba; 47727 y 38770, de alquiler, en el Parque del Maine, por el experto Fernández de Lara.

hoy lunes de la Casa Grande

Este Lunes lo dedicamos al Primer Piso

Vestidos - Sombreros - Zapatos
Fajas - Ropa Interior - Ajustadores

Todo a precios especiales de los lunes

SOMBREROS

—de paja, en colores, con crin en los bordes, a $1.25

—de paja Bacunete, en todos los colores, a $2.50

—INFINIDAD DE PRECIOSOS MODELOS.

ROPA INTERIOR FEMENINA

—Juegos de jersey, de camiseta y bloomer, en todos los colores y tallas, a $1.25

—Bloomers de linón en todos los colores y tallas, a $0.38

—Pajamas de crepé y de linón, en todas las tallas y colores, a $1.25

—Kimonas de satén, con vistas de satén. Estampados muy modernos, a $2.50

VESTIDOS

—Vestidos de batista estampada, con bieses hechos a mano. Todas las tallas, a $1.35

—Vestidos de warandol de puro hilo, en más de veinte modelos distintos, a $2.35

AJUSTADORES

—Ajustadores de tul de hilo, en colores, guarnecidos por finos encajes. Tallas del 32 al 42, a $0.65

—Ajustadores muy finos, de tul maligne, con encajes color ocre, a $0.90

FAJAS

—Fajas de cutí de seda brocada, y elástico enterizo, tallas del 26 al 36, a $2.10

ZAPATOS

—Venta por fin de temporada de todos los zapatos de verano para señoras. Todos muy finos y elegantes a precios muy reducidos.

La Casa Grande
Galiano y San Rafael

DETENCION DE 11 RECLAMADOS

Serán presentados ante los Juzgados correccionales

Por estar reclamados fueron detenidos en el día de ayer por la Policía, las personas siuientes:

—Mercedes García González, de 29 años y vecina de Vigía número 25, reclamada en seis juicios por el Juez Correccional de la Sección Tercera, siendo remitida a Vivac.

—Antonio Payo López, chofer y vecino de Fernandina número 62, reclamado por el J. C. de la Sección Cuarta.

—Eduardo Alemany Fajardo, de 21 años, chofer y vecino de Mercaderes número 21, reclamado por el Juez Correccional de la Sección Quinta.

—Dora Collazo Larrinaga, vecina de P. Varela número 86, reclamada por el Juez Correccional de la Sección Cuarta.

—Pedro Naite Lavoriz, vecino de San Pablo núm. 4, rtclamado por el Juez Correccional de la Sección Cuarta, siendo remitido al Vivac.

—Manuel Enríquez Suárez, vecino de Ayesterán número 20, reclamado por el Juez Correccional de la Sección Cuarta.

—Francisco Mera Méndez, vecino de San Isidro número 47, reclamado por el Juez Correccional de la Sección Primera.

—David Calvo Conde, chofer y vecino de República número 269, reclamado por el Juez Correccional de la Sección Segunda.

—Eliseo Conde Vázquez, crofer y con domicilio en Aramburo número 5, reclamado por el Juez Correccional de la Sección Segunda.

—Fernando Tamayo, chofer y vecino de Zanja número 128, reclamado por el Juez Correccional de la Sección Segunda, siendo remitido al Vivac.

—José Valdés Vega, vecino de Po Gómez número 161, reclamado por el Juez Correccional de la Sección Segunda.

Ud. no ha Gozado de la Belleza
de un disco Víctor Ortofónico si no lo ha oído tocar en el
RADIO VICTOR
con ELECTROLA
El instrumento musical completo y moderno, que revela tonos nuevos, maravillosos, que usted nunca sospechó podían existir
$425
Vda. de CARRERAS & Ca.
Prado 115, frente al Capitolio. Telf. A-3462.

EN MEMORIA DEL SEÑOR B. SAGARO

La Asociación de maestros pondrá su retrato en el salón

El día 28 del corriente mes, aniversario de la muerte del ilustre ex-Representante Bartolomé Sagaró, que con una intensa labor, como legislador y periodista, contribuyó al bien de la patria, y muy especialmente, a elevar y engrandecer la enseñanza nacional, celebrará, la Asociación Nacional de Maestros, un tributo de respeto y gratitud a su memoria, colocando su retrato en el salón de sesiones de la prestigiosa asociación.

Para el citado acto se ha confeccionado un programa en el cual figurará representación del Congreso y de los Maestros, que ostentará el señor Alvaro Alfonso.

El acto comenzará a las 9 p. m.

GASOLINA CON AGUA

Miguel Nadal Sotolongo, dependiente del garage situado en Misión número 29 de la propiedad de Rosa Rey, fué acusado por el chofer Ignacio León Polo, que maneja el auto 21346, de haberle vendido cinco galones de gasolina que más tarde pudo convencerse estaban ligados con agua.

M.E.C.D. 2016

Gacetillas

GRAN TEATRO NACIONAL

La empresa del teatro Nacional anuncia hoy "La Princesa del Dollar" famosa opereta de Franz Lehar. José Olaria Julia Muñoz y Angelita Méndez, oirán justos aplausos en esa obra, así como José Mora, tenor cómico y activo director de la compañía. La obra será montada con toda propiedad.

Los precios de lunes a viernes son a base de 20 cts, durante el día y 40 cts, por los turnos de la tarde y noche. Sábados y domingos por la noche 60 cts. La empresa advierte al público que el decorado que se usa para las operetas y zarzuelas es el de la Sociedad de Autores el mismo que emplean las grandes compañías que nos visitan

En el turno de las cinco se cantará 'Enseñanza Libre", gran éxito de Julita Muñoz. La película "El Soldadito de Plomo", super-producción Pathe, sobre el programa cinematográfico, con comedias y revistas. Se ensaya activamente "Los Sobrinos del Capitán Grant' obra que será presentada tal y como lo requiere el libreto. En dos funciones extraordinarias, cuyas fechas se anunciarán oportunamente tendrá el público ocasión de aplaudir esta obra, que constituirá un éxito para la Compañía y demostrará el buen deseo de la empresa en complacer al público

18 23.—26 Agt.

GRAN TEATRO PAYRET

LA DESPEDIDA DE LECUONA EN EL TEATRO PAYRET

Es enorme la demanda de localidades que se está haciendo a la Contaduría del teatro Payret y a la Asociación de Reporters, Zulueta 5 teléfono M-6197 para la gran función de gala y despedida al maestro Ernesto Lecuona y que ha sido organizada por los periodistas habaneros para el domingo día 1º de Septiembre a las diez de la mañana:

Figuran en el programa estos valiosos elementos artísticos:

Margarita Carrillo de Loza, notable pianista que tocará a dos pianos con Lecuona las composiciones "Danza Española" Malagueña, orginales ambas del maestro. Carmelina Delfín pianista y compositora, ejecutará un solo de piano con tres composiciones suyas, tituladas: "Estudio", "Melodía" y "Vals Sherzo" tocando además con el maestro a dos pianos "No hables más" y "En tres por cuatro", originales de Lecuona.

Natalia Torroella, también tocará a dos pianos con Lecuonaa "Mistrels" y "Danza Lucumí" y Ernestina Lecuona acompañada por su hermano ejecutará la danza más popular del maestro "La Comparsa".

Los estrenos que habrá serán los siguientes: "Tu Amor" (Bolero), "Tuyo siempre' (Canción) "El Cisne" (Canción) "¿Por qué no vienes" (Impromptus) "Grabié", (Danza para Piano) originales de Lecuona; "¿Por qué me dejaste?" de Ernestina Lecuona; "Guajira', de Carmelina Delfín; "Flor del Yumurí" de Jorge Ankermann; "Canción del Arabe" de Moisés Simons; "Retorna" de Eliseo Grenett, "Tu beso aquél" de Augusto Tariche.

También figuran en el programa, "El Faisán", "Quisiera", "Lamento Africano", de Lecuona, "Marta" de Moisés Simmons; "Ojos de Cielo" de Ankermann "Me gustas" de Rolg

Para interpretar este programa se cuenta con la valiosa cooperación de las distinguidas cantantes señoritas: Luisa María Morales, Carmen Burguette, Hortensia León, Amelia Faber, Isabel Elias Silvia Espino y el admirado tenor Emilio Medrano. Cada producción será acompañada por su autor. También se cuenta con el concurso del Octeto de saxofones del maestro Brito que interpretará el "Manisero" de Simons y "Canto Siboney" de Lecuona, así como el "Improptus" de Lecuona, será ejecutado por el violinista Virgilio Diago.

El precio de las localidades es de $1,50 la luneta y $10,00 el palco.

1963.—26 Agt.

TEATRO MARTI

MARTI: "CANCION DE AMOR" POR LUPE VELEZ EL GRAN SPAVENTA

El cartel de "Martí" nos promete para hoy, una de las más sugestivas películas de los últimos tiempos, la magnífica super-producción de los "Artistas Unidos", titulada "Canción de Amor".

"Canción de Amor" tiene especialísimos atractivos para nuestro público; primero los "héroes" del bello romance de amor son el William Boyd el gallardo galán fuerte y brioso; ella Lupe Vélez la "estrella" latina que más brilla en la actualidad en el cielo constelado de Hollywood; luego la película es "sonora" y Lupe habla y canta en Español, esto claro está, entusiasma grandemente a nuestro público y hace de "Canción de Amor" el iman de taquilla más poderoso del momento.

"Canción de Amor", se exhibe a las 2 1|2 5 1|4 y 9 1|2 En estas dos últimas tandas toma parte además Spaventa, el legítimo, el auténtico, el verdadero "Rey del Tango", máxima popularidad escénica de la Habana de hoy.

A las 4 y 8 1|2 "Tres Pasiones" de Alice Terry la bellísima blonda e Ivan Petrovich.

"Las Chicas de Broadway", película hablada y cantada "cién por cién" y en la que florece la gracia y el arte de Alice Withe sucederá inmediatamente en "Martí" a las proyecciones de "Canción de Amor".

Luego el estreno en Cuba de "Su Día de Suerte" hilarante creación de Reginald Denny el popularísimo astro de la "Universal".

Pronto "Inspiración" (título que se le ha dado en castellano a la famosa película sonora "Syncopatión") y "Arco Iris".

1915.—26 Ags.

REGINA

REGINA: EL CABO PRIMERO—SAN JUAN DE LUZ

Domingo brillante de público entusiasta y taquilla pletórica, fué el de anoche para contento de la empresa y satisfación del conjunto artístico que fué aplaudido como merece

Ofelia Domingo, Anita Romero, Dolores Querol Mario Rance, Miguel Gerbelés, Manuel Vázquez, Alfonso Torres y Andrés L. Ledo destacaron su labor de modo insuperable.

El maestro Federico Cotó y el director de escena Pedro Mario, han demostrado prodigio de improvisar un gran espectrado que son capaces de realizar el táculo.

Esta noche ofrece el "Regina" un interesante cartel.

En primera tanda a las 8 1|2 va: "San Juar de Luz". Luneta 30 centavos, y en segunda a las 10, "El Cabo primero". Luneta 40 ce tavos. Función corrida 50 centavos

El Viso-Sono sistema Vitaphone que se está instalando en el Regina, será un nuevo aliciente en el espectáculo, pero no el único de los que ofrecerá la empresa Valcarcel y Navas. Ellos se han propuesto que "Regina" sea uno de los primeros teatros de la Habana y lo están logrando sin duda.

1933.— 26 Ags.

RIALTO

Miércoles 28 — !Estreno!

RASPUTIN

¡La Sensación Histórica del Año!

HOY — LUNES 26 — HOY

Ultima exhibición de

"BIGAMIA"

Antes de las 5, 20 cts. Después, 40 cts.

WILLIAM HAINES con JOAN CRAWFORD y KARL DANE en la Joya Metro Goldwyn Mayer SINCRONIZADA

EL NUEVO CAMPEON

"THE DUKE STEPS OUT"

Dos populares estrellas en un romance de amor de emociones encontradas

VITAPHONE LA VOZ DE LA PANTALLA

EDDIE PEABODY famoso banjoista en "SUS AMIGOS DE COLEGIO" Vaudeville PARAMOUNT

FOX MOVIETONE NEWS Revista de Asuntos Mundiales SINCRONIZADA

Miércoles 28 CON EL CORAZON EN LA MANO MARY ALTOR LOYD HUGHES CON

30 40 60 20

ENCANTO EMPRESA SANGER

EL TEATRO MAS ELEGANTE Fabricamos nuestra temperatura

CARTEL DEL DIA

TEATROS

NACIONAL.—Matinée y noche: El Solitario de plomo; Enseñanza Libre; La Princesa del Dollar.

ALHAMBRA.—A las ocho: La Guajirita. Segunda tanda: Vitaphone Alhambresco. Tercera tanda: Cocktail Revista.

REGINA.—A las ocho y media San Juan de Luz; a las diez: El Cabo Primero.

CINEMATOGRAFOS

CAMPOAMOR.—A las dos: Salmón y Balas; Noticiario Paramount números 93 y 94; La Traición del Destino. Canción de Amor; a las cinco y cuarto y nueve y media: Salmón y Balas; Noticiario Paramount números 93 y 94; debut de Raquel Méndez; Canción de amor; a las ocho: La traición del Destino.

NORMA.—A las cinco y media: En las trincheras; La trata de Blancas; a las ocho y media: En las trincheras; La edad feliz; La trata de Blancas.

TRIANON.—A las ocho y media: Pasionarias; a las tres y media y nueve y 45: revista Fox; Suerte de sastre; La mujer enigma.

VERDUN.—Matinée y noche: Raza de bronce; Hembra y madre; cintas cómicas; revista de actualidades; Alias Jimmy Valentine.

IMPERIO.—Matinée y noche: Cariño que mata; Amanecer; La luz del cariño; cintas cómicas.

ENCANTO.—Tarde y noche: El nuevo campeón; cintas cómicas; números por el Vitaphone; Revista de actualidades.

FAUSTO.—Tarde y noche' Revista de actualidades; Llévame a casa; números por el Vitaphone.

PRADO.—Tarde y noche: Revist Méjico; Liberación; Variedades; números d Vitaphone.

WILSON.—Matinée y noche: Tren de carga; Todo por un beso; La garza negra; cintas cómicas.

INGLATERR.—Matinée y noche: Libertad; La trata de Blancas; Navos de la noche; cintas cómicas; Revista de actualidades.

LARA.—Matinée y noche: Los fantasmas del mar; La escuela del honor; Revista de asuntos mundiales; cintas cómicas.

UNIVERSAL.—Matinee y noche: Revist. de actualidades; El jinete alado; Sección femenina; cintas cómicas.

NEPTUNO.—A las dos y media: Caras olvidadas; La última orden; a las cinco y media y nueve y media: Caras olvidadas; a las ocho y media: La última orden.

LINDBERGH.—Matinée y noche: El testaferro; El golpe de gracia, Fantasma de perro; Actualidades.

RIVOLI.—A las cinco y cuarto: Alta tensión; a las ocho y media: La traidora; Alta tensión.

LRIA.—Matinée y noche: Revista de actualidades; Horas contadas; Fuera de la Ley; El Pirata del río.

VIOLETA.—Tarde y noche: cintas cómicas; Amor fraternal; El asesinato de Bellamy; Los antros del crimen.

RIVIERA.—A las cinco y cuarto y ocho y cuarto y nueve y tres cuarto: La mujer del río; Noticiario Fox número 102; números de Vitaphone; Ganniana mía.

CUBA.—A las cinco y cuarto y ocho y cuarto: Los fantasmas del mar; La senda del amor: una cómica.

OLIMPIC.—A las cinco y media y nueve y tres cuartos: Bloomers de seda; Los petardistas; a las ocho y media: La bestia del mar

Una Semana-del 31 al 6

RICHARD BARTHELMESS con BETTY COMPSON en RIO LENTO "WEARY RIVER" SINCRONIZADA

ENCANTO

CINE LARA MODERNO

Lon Fantasmas del Mar, drama intenso de amor, en medio de la campaña de submarinos.

La Escuela del Honor, por Francis X. Bushman, con una divertida comedia y una Revista de asuntos mundiales, completa el programa de hoy en este concurrido cine y a los invariables precios de 10 centavos niños y 20 centavos los mayores.

Mañana, El Estudiante de Praga,
Miércoles 28: La Muchacha del Río.
Jueves 29: CULPABLE.
Viernes 30: La Trata de Blancas.
Sábado 31: El Vino.

1859. A-26.

TEATRO

LA OPINION DE UN ACTOR DE CINE SOBRE EL FUTURO DEL TEATRO

RICARDO Baeza, uno de los críticos españoles más enterados de la hora actual en materia de teatros, afirma que «la supuesta rivalidad entre el cinematógrafo y el teatro, no puede menos que solucionarse en favor de éste—aun en aquellos lugares en los que la bondad relativa de algunas películas, comparada con la maldad absoluta de la mayor parte de las compañías teatrales y el repertorio vigente—ha hecho que el público deserte totalmente de las tablas, ya que ha de traer forzosamente la mejora y renovación de los procedimientos teatrales en boga».

En confirmación de ese aserto del crítico español nos parece interesante traer a esta sección la opinión de un especialista en esas cuestiones.

Nadie más capacitado para ello como anunciamos ayer, que Edward E. Horton, quien, procedente del teatro hablado en el que obtuvo triunfos señalados hace algunos años, fué más tarde actor de cine y hoy se ocupa de presentar en la doble calidad de empresario y de actor las piezas teatrales más «intelectuales» que se producen en Norte América. Al propio tiempo toma parte en las películas habladas que editan Warner Brothers.

Horton afirma que atraído por el cine, y soñando en las posibilidades nuevas que ofrecía, abandonó las tablas, pero que luego de haber actuando en veinte y cinco o treinta películas importantes «experimentó» la necesidad de la palabra, unida a la acción». En consecuencia, «lleno de ideas» abandonó aquel y se hizo empresario del famoso Vine Street Theatre de Hollywood, conocido en todos los Estados Unidos. Recientemente, fué llamado por los empresarios de películas habladas, interviniendo en la confección de algunas, sin abandonar por esto su labor anterior.

Los argumentos de Horton en favor de la supervivencia del teatro frente de los «talkies», pueden resumirse en el siguiente párrafo que traducimos de un reciente artículo suyo aparecido en una revista norteamericana:

«La crisis que pueda existir, se debe al hecho de que el cinematógrafo se presenta en la actualidad, en competencia al teatro, utilizando la palabra hablada, elemento que hasta ahora parecía exclusivo de esta última forma de espectáculo. Por eso mismo, las piezas para el teatro se «construyen» ahora con un cuidado superior, se presentan del mejor modo posible y en su caracterizcaión se extreman todos los que en ellas intervienen. Añade Norton—que no puede olvidar su doble condición—«Es que quizás las películas habladas no han llegado a tal grado de perfección que sean del agrado de todo el mundo—pero lo cierto es que en el momento actual no existe la más ligera oportunidad de que el cine parlante acabe con el buen teatro. Porque el espectador gusta de ver actuar al hombre en carne y hueso y ninguna sombra por inteligente y artística que sea, puede dar la sensación de realidad que produce el ser humano».

Vemos pues, como coinciden en lo esencial y en lo particular del problema un eminente crítico español y un actor de cine norteamericano.

MUSICA Y MUSICOS

Una brillante audición ofreció ayer en el Teatro Nacional la Orquesta Filarmónica de la Habana, a sus socios e inscriptos en la Sección de Música de la Institución Hispano Cubana de Cultura.

Ausente, en jira de descanso, por México y California, su Director el maestro Pedro Sanjuán, fué sustituido por nuestro conocido y celebrado autor el maestro Amadeo Roldán, que supo llevar con habilidad y verdadera devoción artística, la dirección de tan excelente conjunto de profesores.

El primer número «Ifigenie» en Aulida» (Obertura) de Gluck-Wagner, ejecutado con gusto y acierto preparó favorablemente al público para escuchar un programa compuesto de números interesantes y exquisitos. Oímos después la 8a. Sinfonía de Beethoven, bien calificada de «humorística» por los contrastes rítmicos que encierra y cierta gracia y delicadeza en los temas, bien comprensible si se atiende a que fué compuesta hacia 1812 en días propicios a ensueños y alegrías, influenciada quizás el alma grandiosa de Beethoven por su tierna amistad con la joven cantante berlinesa Amalia Sebald.

Cuatro tiempos componen esta obra: «Allegro vivace», Allegretto-scherezando. Estos dos tiempos fueron ejecutados con sincero entusiasmo, haciendo resaltar las bellezas de sus ritmos y sugestivas melodías la serena batuta del maestro Roldán, escuchando grandes aplausos.

Los otros dos tiempos, Menuetto y Allegro-vivace, números más delicados, aunque interpretados con interés artístico, se nos figura que los violines pudieron hacer brillar algo más las sublimes notas que «el sordo genial» les dedicara precisamente por ser ese instrumento el que habla más directamente al alma.

Y llegamos a la segunda parte del programa, la atracción principal y apareció en escena la gentil figura de la señora María Rosa Cabrera de Kowalsky. Conocidas ya del público las excelentes condiciones de la belleza mezzo soprano fué saludada con cariñosos aplausos y comenzó la Orquesta los preludios al aria «O mio Fernando», de la ópera «Favorita», de Donizetti.

Con voz espléndida, de timbre sumamente agradable que tiene en sus graves ese «terciopelo' raro de encontrar, cantó la señora de Cabrera las bellas notas del aria, donde pudo lucir su buen gusto artístico y superior escuela de canto. Una salva de aplausos coronó su labor.

Dijo después con deliciosa gracia y exquisita maestría las canciones «Una aura amorosa», de Mozart, «Oh, quand je dors», de Listz, «Romance», de Debussy, donde se pudo apreciar la segura emisión de voz, clara dicción y una vez más las magníficas condiciones de su órgano vocal. A Granada, de Alvarez, última de ese grupo, obtuvo delirantes aplausos.

Y terminó su labor interpretando la difícil aria «Condotta ell era in ceppi», del Trovatore, de Verdi.

Cantó de manera espléndida, conmoviendo al auditorio con su artística interpretación, puede afirmarse que la bella mezzo-soprano es un mérito positivo en el arte vocal, poseyendo una voz difícil de encontrar por su raro timbre ayudada de un temperamento artístico superior.

Terminó el programa con el grandioso Tannhauser (Obertura) de Wagner, mereciendo el maestro Roldán y sus meritísimos profesores, los reiterados aplausos y felicitaciones que recibieron.

Gacetillas

TEATRO PRADO

GRANDIOSA FUNCION MEXICANA

For fin llego el día tan esperado por toda nuestra mejor sociedad con motivo de la grandiosa ifesta que es un verdadero acontecimiento teatral y que hoy ofrece el aristocrático teatro Prado a su público.

Se trata de la exhibición hoy en este elegante teatro de dos magníficas joyas cinematográficas mexicanas a más de tres excelentes números de variedad Vitaphone.

El programa de hoy es maravilloso, una magnífica fiesta y que hará que toda nuestra mejor sociedad invada desde muy temprano este teatro. Con este motivo y para que todo el público pueda ver estas sorprendentes películas las tandas comenzarán hoy a la una y media; tres y media; cinco y media; siete y media y nueve y media.

Acudirá el Cuerpo Diplomático y nuestras principales autoridades, y es de esperarse que por lo magno del programa acuda un público muy selecto y más que numeroso.

Comenzará este bello y atractivo programa acuda un público muy selecto y más que numeroso.

Comenzará este bello y atractivo programa: Chief Caupolican, famoso barítono indio de preciosa voz, cantante aplaudido de la Philadelphia Grand Opera, el que deleitará al selecto público con varios números de su exquisito repertorio. Los Gigolos, aplaudido conjunto de músicos, cantantes y bailarines, en una excelente variedad. Giovani Martinelli, eminente tenor del Metropolitan Opera Company, cantando el cuarteto de la inmortal y preciosa opera La Juive. Variedades todas estas exquisitas, de una música deliciosa y que agradará y deleitará a la concurrencia.

REVISTA MEXICO.—Una ggran revista que posee escenas y vistas de positivo valer y donde figura una emocionante corrida de toros tomada a un metro del furioso animal, y con todos los detalles se proyectará después y finalmente la sorprendente super producción que lleva por título LIBERACION, que es un drama lleno de emoción y tragedia y que posee un bello romance de amor, interpretado por Luis Marques, Ramón Pereda y Lolita Yustes. Esta preciosa film que ha de agradar al público capitalino está tomada de las páginas epopéyicas de la historia de México. Véalo como se libra de la esclavitud, el yugo que los oprimía, y entre estas luchas vea como nace un bellísimo romance de amor.

Acuda usted a esta magna y grandiosa función teatral que le ofrece el más elegante de nuestros teatros hoy, y admire a los artistas del sentimiento a nuestros artistas hermanos, a los artistas de nuestra vecina y hospitalaria República de México.

Estas films le harán conocer a México moderno, tal cual es y le brindará un rato sumamente agradable. No deje de asistir al gran acto, que amerita su presencia.

1811. A-26.

¡AL FIN LLEGO!

OIGA Y VEA

La Primera Variedad FOX MOVIETONE DE

JOSE BOHR

(El Rey del Tango)

CANTANDO

"ARRABAL"

"CHOCA ESOS CINCO"

Sus dos mejores interpretaciones, tomadas en el Hotel Plaza de la Habana, con el concurso de las chicas de la tienda El Encanto, en una exhibición de mantones.

OIGA Y VEA

AL EMPERADOR DEL SENTIMIENTO, IDOLO DE LAS MUJERES.

TEATRO PRADO

UNA SEMANA

Agosto 27 a Septiembre 1.

MARTI

HOY 2½ 5¼ 9½

LUPE VELEZ

WILLIAM BOYD y JETTA GOUDAL en

CANCION DE AMOR

SINCRONIZADA

VITAPHONE La artista mexicana LUPE VELEZ canta y habla en español

SPAVENTA EL UNICO

30¢ Antes de las 4, Después 50¢

Jueves 7 - Viernes 8

ALICE WHITE en LAS CHICAS de BROADWAY

Sabado y Domingo

REGINALD DENNY en SU DIA DE SUERTE

Gacetillas

CINE CUBA

Hoy: LOS FANTASMAS DEL MAR, por un reparto especial.

En las dos funciones de tanda a las cinco y cuarto y noche a las ocho y cuarto, pasará por la pantalla, la joya excelsa de la Select Pictures que con el título de los Fantasmas del Mar, lleva al ánimo del espectador todas aquellas cruentas escenas de la pasada guerra mundial, sabiamente intercaladas con un tierno romance de amor. Irá en ambos turnos precedida de una cinta cómica y la producción de Clara Bow, titulada La Senda del Amor.

Los precios son 10 centavos por la tarde y 20 centavos por la noche.

Mañana: La Hija del Campesino, por Marjorie Beebe; y Gente de Cine, por Marion Davies.

Miércoles 28: Gran Fiesta de Variedad con los estrenos y diversos números por artistas bien conocidos del público.

Jueves 29: Fáciles de Conquistar, por Paulina Garon. 1822. A-26.

PRADO HOY

UN DIA MEXICANO

1½ 5½ 5½ 7½ y 9½

La grandiosa produccion dramatica titulada

LIBERACION o "ABOLICION DE LA ESCLAVITUD EN MEXICO"

La mejor pelicula mexicana filmada hasta la fecha, admire a estos artistas, y contemple los hermosos paisajes del Mexico hospitalario.

Se exhibira tambien la Revista titulada "MEXICO,

las Tandas de 5½ y 9½ serán amenizadas por una banda de musica oficial

A la Tanda de 9½ asistira el Exmo. Embajador de Mexico:

Lic. CARLOS TREJO Y LERDO DE TEJADA

No deje de asistir a esta única velada Mexicana.

VITAPHONE OIGA Y VEA

CHIEF CAMPOLICAN Barítono India.

GIOVANNI MARTINELLI Cantará el cuarto acto de LA JUIVE

X. CUGAT y sus GIGOLOS Selecciones Españolas y Tangos.

PHOTOPHONE

¡MAÑANA!

La Primera Variedad FOX MOVIETONE de

JOSÉ BOHR EL REY DEL TANGO

CANTANDO ARRABAL Y CHOCA ESOS CINCO

Gacetillas

EL MIERCOLES, EN PAYRET: UNA COMPAÑIA DE COLOR, CUBANA

Actuará en Payret solo tres días el conjunto contratado para el Casino de San Sebastián. Se trata de una Compañía Cubana de color con su orquesta de músicos todos de color.

La actualidad europea la constituyen los músicos negros.

El jazz band ha invadido todos los salones parisinos y la invasión de los ritmos afro sajones se extiende por toda Europa.

Todos los cabarets de Berlín y Viena tienen orquestas formadas por músicos negros. Las estridencias del jazz desterraron al vals y hoy el mundo danza dislocadamente al compás de los ritmos americanos.

Los ritmos cubanos llevados a España por artistas europeos alcanzaron éxito y hoy demandan las empresas de todos los cabarets "rumbas lanzas sones cubanos"

Juan de la Cruz triunfa actualmente en Madrid con un sexteto típico al que acompaña una pareja de bailadores cubanos; todos de color y en los cabarets de Barcelona abundan los bailarines que se titulan Príncipes Cubanos, bailadores típicos más o menos negros pero la mayoría de ellos desconocedores de nuestros ritmos y sin embargo obtienen éxito.

Hasta ahora solamente el sexteto de Juan de la Cruz es lo único netamente criollo que está actuando en España.

Por esta razón una empresa española está contratando elementos artísticos de color para llevar este año al Casino de San Sebastián y más tarde en el verano próximo a Santander. Hasta ahora hay veinte bellas mulatas contratadas que se ejercitan diariamente en los bailes criollos.

Son muchos los jóvenes cubanos de color amantes del baile que se disponen a buscar en España fortuna con los bailes y cantos cubanos.

Un conjunto de más de cuarenta artistas de color debutará el miércoles próximo en Payret con una revista letra y música de autores de color también.

La orquesta formada está bajo la dirección del popularísimo trompeta Esteban, joven y experto entre todos los músicos de jazz y uno de los más notables cornetines de danzas criollas.

Solo tres días actuará esta compañía en Payret poniendo en escena la revista titulada "La Nieta de la Julián"

La función será continua desde las ocho de la noche alternando la exhibición de películas con la representación de la revista.

Las lunetas solo costarán cuarenta centavos.

TEATRO ALHAMBRA

Demostrado nuestro juicio sobre la obra de Sánchez Arcilla, COCKTAIL REVISTA, un positivo triunfo del simpático y talentoso autor, a quien le esperan grandes éxitos en su carrera como productor de obras para el Teatro cubano.

"La Habana Sin Ruidos", revista escrita por F. Villoch y Pepín Rodríguez, servirá para demostrar la suprema competencia de esa pareja inigualable. Anckermann reafirmará una vez más su crédito como melógrafo exquisito y fecundo. Antony, en su decorado, el concepto elevado que tenemos formado de él, rico en colorido y maestro en la perspectiva. Finzé, el mejor sastre teatral que hay en Cuba, confecciona trajes adecuados para el asunto de la revista y muy lujosos para las lindas Vicetiples de la Compañía REGINO, que posee lindas jóvenes y expertas bailarinas.

Mañana se reprisa una de las obras más interesantes del maestro F. Villoch, EL BOLERO, melodrama donde se demuestra hasta la evidencia la nobleza cubana. La música de Anckermann, a la altura de la letra, intensas y fluídas notas melódicas, dan fiel carácter melodramático a dicha obra.

Lo mejor del repertorio desfilará por Payret los días 6, 7 y 8 de Septiembre, temporada que efectúa la empresa López Villoch, a ruego de los múltiples admiradores que tiene el homogéneo conjunto de Consulado y Virtudes.

Hoy se cubre el programa con las siguientes obras:

En primera tanda: **La Guajirita.**

En segunda tanda: **Vitaphone Alhambresco.**

En tercera tanda: **Coctail Revista.**

1825. A-26.

FAUSTO

FAUSTO "LLEVAME A CASA"

Bebe Daniels, la encantadora emperatriz de la comedia, que imparte a todas sus producciones su esplendente belleza y sus dotes artísticas, para triunfar en ellas con el doble incentivo de su feminidad subyugadora y de su genio indiscutible, reaparece hoy en el Templo del Vitaphone y el Movietone en "Llévame a casa", un precioso melodrama de verdaderos atractivos en que le secunda con su labor incomparable Neil Hamilton, el simpático protagonista de "La repórter relámpago" que obtuviera tan señalado éxito en Cuba.

La linda y predilecta actriz que ha cosechado en el difícil campo de la comedia cinematográfica sus lauros más esplendentes y valiosos, tiene en esta nueva y divertida obra superior a cuantas haya interpretado hasta ahora, por la maravillosa presentación y colorido de sus escenas en una trama de chispeante comicidad, el triunfo más decisivo de su carrera artística.

El Templo del Vitaphone y el Movietone invita al distinguido público que le favorece asiduamente a la exhibición de "Llévame a casa", en la seguridad de presentarle una magnífica cinta, que por sobre todos sus innegables atractivos tiene en Bebe Daniels, el estímulo prodigioso para hacernos olvidar por unas horas el tráfago de sinsabores y preocupaciones con que la vida nos acosa..... Completan el programa de cada turno, una revista Paramount sincronizada, en la que pueden ser vistos y oídos los principales acontecimientos mundiales y tres números de Vitaphone: la Orquesta Juvenil de Filarmónica en ejecuciones de gran novedad artística; Kitty Doner, la popular artista famosa por sus caracterizaciones masculinas y Don Cummings, el experto "tirador" del lazo, en actos de extraordinaria habilidad en el manejo del mismo.

1813.—26 Ags,

CAMPOAMOR HOY

2 p.m 8 p.m

La Pelicula de JOHN GILBERT JOAN CRAWFORD

LA TRAICION DEL DESTINO

3½ 5¼ 9½

Estreno de la gran pelicula LUPE VELEZ WILLIAM BOYD JETTA GOUDAL

CANCION DE AMOR

5¼ - 9½ DEBUT

RAQUEL MENDEZ

BELLA Y ESCULTURAL CANZONETISTA

HOY SAENGER-PARAMOUNT FAUSTO HOY

5 7 9 — 40 60 80

EL TEMPLO DEL PERFECTO VITAPHONE Y MOVIETONE

PARAMOUNT presenta a

BEBE DANIELS con NEIL HAMILTON en

LLEVAME A CASA

"TAKE ME HOME"

La divertida aventura de una corista de Broadway rebelada ante el furor amoroso de los eternos Don Juanes

OIGA Y VEA VITAPHONE LA VOZ DE LA PANTALLA

ORQUESTA JUVENIL DE FILARMONICAS en interesantes numeros de gran novedad.

KITTY DONER la popular artista, famosa por sus magníficas caracterizaciones masculinas

DON CUMMINGS el experto TIRADOR de lazo en actos de habilidad extraordinaria.

REVISTA PARAMOUNT SINCRONIZADA

JUEVES

LOS CONQUISTADORES DEL NORTE

Pelicula completamente EN COLORES

SINCRONIZADA

TEATRO NACIONAL

HOY

A las nueve y media. Gran atracción.

la preciosa opereta de Franz LEHAR:

LA PRINCESA DEL DOLLAR

gran éxito del baritono José OLORIA.

En el turno de las 5.

reposición de la divertida zarzuela:

ENSEÑANZA LIBRE

Gran éxito de Julita Muñoz.

PRECIOS para HOY:

Lunetas antes de las cuatro: 20 cts. Despues 40 cts.

Galeria 10 cts.

PRONTO:

LOS SOBRINOS del CAPITAN GRANT.

con su fastuoso y original decorado.

M.E.C.D. 2016

Sábana Cleopatra ETERNA y DELICIOSA

Cameras

a 80 cts.

Solo hasta Agosto 31

Aproveche este precio especial.

La Elegante

Neptuno 48 casi esq. a Aguila. Muralla y Compostela.

RADIO Y ELECTRICIDAD

TRASMISIONES Locales y Extranjeras

PROGRAMAS CONCIERTOS

TRASMISIONES PARA HOY

Estación C M

...ficio DIARIO DE LA MARINA.
...ana.
...00 Watts.
...2 Metros.
... Kilociclos.
...rasmitirá hoy, como sigue:
... 12 a 1 p. m.: Hora de música de Columbus.
... 1 a 1.15 p. m.: Programa de las ... Kelly.
... 7 a 8 p. m.: Hora Radio Victor, ... los siguientes números:
La Leyenda del Beso, Intermedio, por la Orquesta Internacional de Conciertos.
Dormiré Solo en el Manto. Bajo solo Sr. Ezio Pinza, con acompañamiento de Orquesta.
Canción de la Flor, 2o. Acto de la ópera Carmen. Solo de tenor por Giovanno Zenatello.
Gavotta. Solo de guitarra, por Andrés Segovia.
No Creía Mirarte. 3er. Acto de Sonámbula, por Marion Talley, soprano, acompañamiento de Orquesta.
Paso al Factotum, del 1er. Acto de El Barbero de Sevilla. Barítono Armando Crabbé acompañamiento de Orquesta.
On Wings of Song. Violín Solo.
Puede que mi Voz Tiemble, por Giovanni Martinelli.
Tarantella Napolitana, por Mary Lewis, soprano, con Orquesta.
Serenata de Arlequín, 2o. Acto de la ópera Pagliacci, por el tenor Tito Schipa.
Aires y Variaciones, por la soprano Amelita Galli-Curci.
Revista de Media Noche, bajo solo, Teodoro Chaliapin, con acompañamiento de Orquesta.
La Cruz de Mayo, soprano solo por Lucrezia Bory.
Palabras de salutación pronunciadas por el Sr. Jorge L. Muxo, ingeniero de Radio de la Victor Talkin Division, que se encuentra en la Habana, instruyendo a los vendedores y agentes de los Radio Victor.
De 11 a 11.30 p. m.: Noticias abreviadas del DIARIO DE LA MARINA.

NOTA.— Rogamos encarecidamente a todas las personas que oigan la trasmisión de esta noche, se sirvan escribir ... tarjeta o carta, dirigida a la Estación C M W, edificio del DIARIO DE LA MARINA, reportando como la han escuchado.

Estación C M K

De la Compañía Cubana de Radiofusión. Hotel Plaza.
Trasmitirá:
De 8 a 9 p. m.: Mosaico Comercial. ... variada.
De 9 a 11 p. m.: Programa de Lu... Tomando parte Consuelo Escriche, ...ia González, Hortensia Coalla, Ma... Cervantes, Amelia Faber, Eusebio ... y el Trío C M K, piano, violín y ...

Estación C M C

De la Cuban Telephone Company, asociada a la International Telephone and Telegraph Corporation de la calle de ... número 67, en la ciudad de Nueva York.
De 7 a 8 p. m.: Acebal y Pepe del ...po.
De 8 a 9 p. m.: Concierto de la Compañía Cubana de Electricidad con el ...nteto de Cámara, bajo la dirección ... maestro Gonzalo Roig, con el siguiente programa:
...on Plaisir. Vals. Roberta.
Water Lilies. Melodía. Ct. Clair.
Intermezzo Ruso. Franke.
Salud D'Amour. Melodía. Elgar.
Vals. Bluette. Drigo.
Chants Russes. E. Lalo. Solo de violoncello.
Serenata. Ern.
Romanza sin Palabras. Davidoff.
Para Ti. Capricho Cubano. Roig.
Mis Amores Danza Portorriqueña. Simón Madera.
A las 9 p. m.: Hora por el Observatorio Nacional.
De 9 a 10 p. m.: Concierto de la General Electric Company of Cuba, con la Orquesta de Ignacio Cervantes, bajo la dirección del maestro Gonzalo Roig.
Raymond. Obertura. Thomas.
El Carro del Sol. Canción Veneciana. Serrano.
Las Joyas de la Madona. Intermezzo. Wolf Ferrari.
El Canto del Ruiseñor, Polka de Concierto para Flautín. Filipposky.
Solista Sr. Roberto Ondina.
Madame Butterfly. Selección. Puccini.
La Bella Cubana. Habanera. ..hite.
Cantará la mezzo soprano señora María Rosanoff el siguiente programa:
1—Pensee D'Antonue.
2—Cuento de Amor.
3—Por eso Te Quiero.
De 10 a 11 p. m.: Bailables por la Orquesta de Antonio Romeu.

Estación 2 M G

Manuel y Guillermo Salas. San Rafael No. 14.
Trasmitirá de 3 a 5.
Programa Radio Victor, como sigue:
A cargo de una Orquesta de baile americana: Fox trots solamente.
Payaso. Tango.
Huye, Ladrón. Tango.
Al Zamba Zamba. Clásica.
Por qué no Has Venido. Tango.
El Caballero Alegre.
Yo me Rindo.
De Nueva York a Bogotá. Fox.
Sincelejo. Paso doble.
A cargo de la soprano Sofía del Campo.
Il Guaranny. Gentile di Cuore.
Manon Lescaut. L'eclat de Rire.
Clavelitos.
La Borrachita.
Pesares. Canción.
No Quiero Casarme.
La Tranquera.
El Barbero de Sevilla. Polonesa.
A cargo de la Orquesta Romeu:
Donde estás Corazón. Danzón.
La Perla del Edén. Danzón.
No Juegues con los Santos. Danzón.
El Canto del Pajarito. Danzón.
Nena, vamos a la Pradera. Danzón.
Teresa no me Quiere. Danzón.
Rosa Roja. Danzón.
La Sangre me llama, Morena. Danzón.
De 6 a 7: Concierto a cargo de la soprano señora Julieta Fernández, el tenor señor Hernández Cabrera y el pianista señor Santos Menéndez, con el siguiente programa:
Ojos Brujos. Bolero. Roig. Señora Julieta Fernández.
No te Engañes Corazón. Tango. Señor J. Hernández Cabrera.
Alborada, de Alvarez.
Maldito Aquel Beso. Casas. Soprano Srta. Fernández.
Como la Luna. Canción mejicana. Señor Hernández Cabrera.
Estrellita. Ponce. Señora Julieta Fernández.
Princesa de Abril. Canción. Lecuona. Sr. Hernández Cabrera.
El Anillo de Hierro. Las Lágrimas Mías.
Pavo Real. Canción. Lecuona. Señora Fernández.

Estación 2 O H

J. Fernández. 25 No. 445, Vedado.
15 atts.
300 Metros.
1.000 Kilociclos.
Trasmitirá de 9 a. m. a 1 p. m. y de 2 a 8 p. m. música variada.

Estación 2 B X

Dr. Bertin Fernández. Habana.
Trasmitirá de 12 a 1 p. m. el Concierto Steinite, de la Independent Electric Company, bajo la dirección del señor R. Vilahú.
De 5 a 7: música variada.

Estación 2 J K

Casa Lavín. San Lázaro 99. Habana.
Trasmitirá de 8 p. m. a 3 a. m. música bailable desde el Cabaret del Summer Casino.

Estación 2 P C

Angel Bertemati. Habana.
Trasmitirá el siguiente programa:
1 p. m.: Programa Radio Victor a cargo del Sexteto Habanero.

PRIMERA PARTE:
1—La Campana.
2—Recuerdo Imperecedero.
3—Divina Silvia.
4—Trigueña.
5—Amparo.
6—Mi Guitarra.

SEGUNDA PARTE:
A cargo de la Orquesta de la Victor, música americana:
1—Hay en ti un No sé Qué.
2—Entre mis Recuerdos.
3—Un Caminito de España.
4—Angela Mía.
5—Si Todas las Estrellas fueran Caras Bonitas.
6—Qué Harás.
7—Mientras Más Estamos Juntos.

TERCERA PARTE:
A cargo del profesor Sr. Jesús López y los artistas de la Estación 2 P C, siguiendo el programa con la cooperación artística de la Orquesta de Antonio María Romeu, la cual ejecutará los danzones siguientes:
1—Nena, Vamos a la Pradera.
2—Miguel, los Hombres no Lloran.
3—Poquito a Poco.
4—No Juegues con los Santos.
5—La Cubana.
6—Dulzuras del Son.
7—El Canto del Pajarito.
8—Chivo para Camarón.
8—Adiós.
9—Teresa no me Quieres.

CUARTA PARTE
A cargo de Ernesto Lecuona. Solos de piano en tres por cuatro:
Danza Española.
Mis Tristezas.
Vals en Re Bemol.
Malagueña.
Muñequita.
Por el Trío Garnica-Ascencio las últimas canciones en discos Victor.
3 p. m.: Sintonía.
5 p. m.: Sintonía.
5 p. m.: Programa Radio Victor.
6 p. m.: Sintonía.
7.30 p. m.: Programa Vista Alegre.
8 p. m.: Hora del Observatorio Nacional y Estado del Tiempo.
8.10 p. m.: Programa variado.
8.40 p. m.: José de la Concepción desde el Estudio de la Estación 2 P C, sorprenderá a los radioescuchas con un programa selecto.
9.45 p. m.: Programa La New York de Marianao.
10 p. m.: Bailables.
11 p. m.: Buenas noches!

NOTA: El martes, programa bailable desde la Estación 2 P C:
De 7.30 a 11 p. m.: tomando parte el Sexteto Cuba y la Orquesta que dirige el profesor Sr. López.

Estación 2 M C

Montenegro y Cía. Compostela 69.
Trasmitirá de 6 a 8 p. m.

UNA SOLA PRUEBA GRATIS

¡¡ ASMÁTICOS !!

LOFAOL

Sólo una muestra a cada persona mediante la presentación de este periódico, en la Droguería Sarrá, mañana.

HABANERAS

(Viene de la página SIETE).

VICTOR

OTRA FESTIVIDAD HOY

San Víctor.

En la fecha de hoy.

Puesto a dar la relación vacilaré necesariamente porque nada menos que nueve Víctores aparecen con fecha distinta en el Calendario del Obispado.

Mi primer saludo, para Víctor Bilbao, compañero del periodismo, tan culto, tan entendido.

Víctor Campa, nombre que está asociado a **La Isla de Cuba**, cuyo palacio se eleva frente a la Plaza de la Fraternidad.

Víctor G. Mendoza, expresidente del **Habana Yacht Club**, al que mando con estas líneas mi más afectuosa felicitación.

Víctor Casasús, Víctor Manuel Bueno, Víctor A. del Busto, Víctor Vildósola y el doctor Víctor Hernández Miyares, Fiscal del Partido, de Marianao.

Un compañero querido, el redactor de las **Viboreñas** de **Excelsior-El País**, el bondadoso Víctor Manuel Sánchez Toledo.

Víctor F. de Yurre.

Un compañero estimado.

Director de la revista **El Teatro**, tan leída, tan amena y tan interesante.

El Ministro del Ecuador en la Habana, señor Víctor Zevallos, ausente en Europa.

Víctor Echevarría, amigo antiguo y muy querido, perteneciente a nuestro alto comercio.

Y ya, por último, el estudioso e inteligente niño Víctor Pedroso, hijo del elegante matrimonio Jacinto Pedroso y Cheíta Aróstegui.

A todos va un saludo.

Con mi felicitación.

OTROS SANTOS HOY

Saludé a las Blancas.

Y a los Víctor.

Fáltame ahora felicitar en sus días al culto doctor Adrián Echevarría.

El ingeniero Adrián Maciá.

Que también está de días.

Ceferino Sainz de la Mora, Juez de San Antonio de las Vegas, celebra su santo.

Asimismo, Ceferino González y el joven Ceferino Rodríguez.

Y por último, el jefe de publicidad de los **Almacenes Fin de Siglo**, Ceferino Morán.

¡Felicidades!

DELICADA OPERACION

De gravedad.

Un caso de cuidado.

La distinguida dama María Valdés Pita de Freyre sufrió el jueves la delicada operación de la vesícula de manos de los doctores Rafael Nogueira y Antonio Díaz Albertini.

Rodeada de los mayores cuidados y atenciones se encuentra en la Clínica de Bustamante.

Siéntese aliviada.

Mejorando por día.

EXPOSICION ANUAL

Acto inaugural.

Efectuado ayer.

Fué el de la exposición anual de los trabajos manuales presentados por las alumnas del Colegio El Angel de la Guarda, brillante plantel, dirigido por Mariana Lola Alvarez.

Trabajos en madera.

Y de plata repujada.

Fueron los que más llamaron la atención entre cuantos se hallaban expuestos.

Seguirá la exposición.

Por toda la semana.

Continúa en la página ONCE

COLONIA Y LOCIÓN NARCISO AZUL de Mury PARIS. EXQUISITAS ESENCIAS

Gacetillas

NEPTUNO

Hoy, CARAS OLVIDADAS

En la matinée continua de dos y media a siete de la tarde, se exhibe en Neptuno, hoy: las producciones Paramount Caras Olvidadas, por Cleve Brooks, el protagonista de El Lirio Amarillo; y La Ultima Orden, interpretada por Emil Jannings y Evelyn Brent; además, una Revista Paramount. Luneta 20 cts entrando antes de las cuatro y 30 centavos después de esta hora.

Por la noche, en primera tanda a las ocho y media: La Ultima Orden, la formidable película de Emil Jannings y Evelyn Brent. Luneta 20 cts.

En la tanda elegante de las nueve y media: Caras Olvidadas, interpretada por Clive Brooks y Mary Bryan; y una revista Faramount. Luneta 30 centavos. función corrida desde las ocho de la noche.

Mañana: Los Fantasmas del Mar o El Submarino U-9. 1808. A-26.

INGLATERRA

Gran temporada de verano a base de función corrida de una y media de la tarde a once y media de la noche, rigiendo los invariables precios de 10 centavos niños y 20 centavos los mayores.

Ventilación especial sistema Tiffon, que permite al público disfrutar de temperatura invernal en la sala de proyecciones, en esta época del año.

Para hoy, colosal programa, con la comedia Libertad, por Stand Laurel; y las regias atracciones La Trata de Blancas, sensacional y emocionante joya interpretada por Suzy Vernon, y Vivian Gibson; y Naves de la Noche, magnífica atracción interpretada por Jacqueline Logan.

Mañana: Chicas de Teatro, por Margaret Livingston; y La Máscara del Diablo, por John Gilbert y Alma Rubens. 1817. A-26.

Para las Enfermedades del Estómago

Los más eminentes médicos recomiendan el mejor Gastro Intestinal completo

DIGESTIVO MOJARRIETA

Que cura radicalmente las más REBELDES DISPEPSIAS infecciones intestinales y purifica los alimentos y las aguas corrientes.

Gacetillas

(Viene de la página OCHO)

TEATRO ENCANTO

Sigue triunfando en el Teatro Encanto la grandiosa cinta intitulada El Nuevo Campeón.

El Nuevo Campeón tiene una trama de admirable originalidad.

Interpretan los papeles principales de esta cinta, Joan Crawford, William Haines y Karl Dane.

El programa de Vitaphone que se ha seleccionado para hoy es el siguiente:

Una revista de asuntos mundiales sincronizada y el vaudeville Sus amiguitas de Colegio, con Eddie Peabody, el famoso banjista.

Se aproxima el estreno de la grandiosa cinta "Con el Corazón en la Mano", donde realiza una labor digna de los más cálidos elogios artistas de la capacidad de Mary Astor y Lloyds Hughes.

Más adelante se estrenará "Río Lento", por Richard Barthelmess.

1814. A-26.

TEATRO CAMPOAMOR

Hoy: estreno de CANCION DE AMOR, y debut de Raquel Méndez, bella y escultural canzonetista.

Hoy se exhibirá en Campoamor, en los turnos de las dos de la tarde y ocho de la noche, la película Metro titulada La Traición del Destino, con John Gilbert y Joan Crawford; y en los turnos principales, estreno de la gran producción de los Artistas Unidos, Canción de Amor, que tiene como principales intérpretes a Lupe Vélez, William Boyd y Jetta Goudal.

Además, en los turnos elegantes se presentará por primera vez, Raquel Méndez, encantadora chiquilla, canzonetista de agradable voz que dice con mucha gracia, los tangos, canciones y couplets. Sangre y Arena, es el primer número de su programa de hoy, bella canción española, después Viuda Alegrita, y por último el Fox Bataclán Cupido.

Para mañana, un gran programa, con la repriss de la grandiosa producción de Emil Jannings, El Patriota, y el estreno de la super especial película Paramount, El Primer Beso, con Gary Cooper y Fay Wray.

El miércoles se repite El Paganini, graciosa comedia de la First National, con Jack Mulhall y Greta Nissen.

El viernes: La Muchacha del Río, con Jacqueline Logan.

El sábado: se repite Canción de Amor.

El jueves se dará por radio, directamente desde el ring, la pelea que ha de celebrarse en New York, entre Kid Chocolate y Al Singer, siendo una garantía para los que concurran a Campoamor, el saber, que la casa M. y G. Salas, de San Rafael 14, son los encargados de la instalación de los aparatos trasmisores.

1816. A-26.

RIVIERA

Hoy: LA MUJER DEL RIO por Lionel Barrymore y Jacqueline Logan

Riviera, único teatro en el Vedado con Vitaphone y Movietone, estrena hoy lunes la grandiosa producción sincronizada interpretada por el notable actor Lionel Barrymore y Jacqueline Logan que lleva por título "La Mujer del Río", que será exhibida en las tandas de las cinco y cuarto y ocho y y cuarto; y nueve y cuarenta y cinco.

Completa este programa la variedad Vitaphone Gianinna Mía (cantante Ivette Rugel) y el Noticiario Fox número 102.

Mañana martes se exhibe el mismo programa.

"A La China", interesante producción de la Metro, interpretada por la favorita pareja de cómicos Karl Dane y George K. Arthur, se estrena los días 28 y 29 en todas las tandas.

"Amor Nunca Muere" una de las más grandiosas producciones sincronizadas perteneciente al repertorio de la First National interpretada por la bella Colleen Moore y Gary Cooper, que se estrena los días 30, 31 y 1 de Septiembre, en todas las tandas.

"El Nuevo Campeón", super producción de la Metro interpretada por Joan Crawford y William Haines, que se estrena los días 4 y 5, sincronizada, en todas las tandas.

"El Rayo", producción sincronizada de la First National interpretada por Ralph Forbes y Dorothy Mackail, que se estrena los días 2 y 3

"Adoración", de Billie Dove y Antonio Moreno, se exhibe también sincronizada en todas las tandas de los días 6, 7 y 8.

1826. A-26.

CINE OLIMPIC

En las tandas de cinco y media y nueve y cuarenta y cinco se estrena Bloomers de Seda, por Betty Compson y la comedia titulada Los Petardistas.

Luneta: 20 centavos en tanda de cinco y media; y 30 centavos en la tanda de nueve y cuarenta y cinco, con derecho a ver gratis la tanda de las ocho y media.

Tanda de ocho y media: La Bestia del Mar, por John Barrymore y Dolores Costello.

Luneta: 20 centavos.

Mañana: El Vino, por Clara Bow.

Miércoles y jueves: BIGAMIA, por María Jacobini.

Domingo 1: Canción de Amor, por Lupe Vélez.

1819. A-26.

CINEMA TRIANON

En las tandas de cinco y media y nueve y cuarenta y cinco, la Fox Film presenta el estreno de Lya Tora, cuyo título es La Mujer Enigma.

En la tanda de ocho y media: FASIONARIAS, por Charles Farrell.

Mañana: Esther Ralston en El Paraíso Imaginario.

Jueves 29: Día de la Risa; seis comedias escogidas para que la risa esté en todos.

Caras Olvidadas, el próximo domingo.

1820. A-26.

CINE VERDUN

Hoy: RAZA DE BRONCE

Un buen programa cubre hoy las funciones del simpático teatro Verdún, pues su empresa presenta a la una y media y por la noche las siguientes películas:

Comedias de gran éxito de risa, Hembra y Madre, preciosa película por Rina de Liguoro, Alias Jimmy Valentine, por William Haines y estreno de la gran película en colores por Richard Dix, titulada Raza de Bronce.

Los precios que regirán hoy, a pesar de ser un programa extraordinario es el 5 centavos los niños y 10 centavos los mayores en la matinée; y por la noche, niños 10 cts. y mayores 20 centavos.

Mañana: la gran película por Greta Garbo, Lewis Stone y Nils Asther titulada Orquídeas Silvestres; Cara de Angel, por Norman Sheary; y El Jefe Secreto, por Jack Holt.

El jueves: María Jacobini en la gran producción titulada BIGAMIA.

CINE WILSON

Gran temporada de verano a base de función corrida de 2 a 7 de la tarde y ocho y media a once y media de la noche, rigiendo los invariables precios de 10 centavos niños y 20 centavos los mayores.

Ventilación especial que permite al público, disfrutar de temperatura invernal en la sala de proyecciones, en esta época del año.

Para hoy, magnífico programa especial, con la comedia Tren de Carga, por Los Niños Peligrosos; y las regias super atracciones Todo Por un Beso, por Richard Dix; y La Garza Negra, film especial de la Tiffany, por Mme. Wallace Reid y Noah Beery.

Mañana: La Trata de Blancas, emocionante y espectacular producción por Suzy Vernon y Vivian Gibson; y La Casa del Oprobio, por Creihton Hale.

TEATRO IMPERIO

Un bonito progrgama ha sido combinado por la empresa de este cómodo teatro de la calle de Consulado, con las películas de atrayentes argumentos, tituladas: Cariño que Mata, por la simpática Madge Bellamy; AMANECER, por el colosal atleta George O'Brien; La Luz del Cariño, por el intrépido Tom Mix; sin que falten las graciosas cintas cómicas de costumbre.

Los precios para hoy son de lo más económico. 10 centavos para la matinée que comienza a las dos de la tarde; y 20 centavos para la función de la noche en la que pagarán las damas 10 centavos al igual que los niños.

Mañana serán exhibidas las cintas La Senda Gloriosa, por Ken Maynard. La Mujer en Llamas, por Olga Tschekowa, que ha sido pedida por varias señoritas, a las que complace la empresa con verdadero gusto.

GRAN CINE UNIVERSAL

Muy concurrido se verá el salón de las mil lunetas de Egido y Monte hoy lunes 26, debido al gran programa que presenta.

La gran película del Oeste en 7 actos, por Hoot Gibson, titulada El Jinete Alado.

El episodio 3 de El Fantasma Misterioso.

Y la gran super joya en 8 actos, por Phillis Haver, titulada Sección Femenina.

Los precios son como de costumbre, a base de 10 centavos la entrada tanto en matinée como en la función de por la noche.

Mañana: El Gran Handicap, comedia en dos actos; Fáciles de Conquistar, por Paulina Garon; El Demonio de la Tentación, por Lina Basquette; y el episodio 4 de El Fantasma Misterioso.

1913. A-26.

De hoy en 8 días:

La QUINCENA del PUBLICO en LA FILOSOFIA Neptuno y San Nicolás

THE FAIR. SAN RAFAEL 11. TELEFONO A-6176. THE FAIR SAN RAFAEL 11.

NO SE QUEDE UD. ATRAS DE LOS DEMAS y APROVECHE SU OPORTUNIDAD ANTES QUE SE TERMINE TODO en la

GRAN VENTA ANUAL DE 2 VESTIDOS POR EL PRECIO DE UNO EN "THE FAIR"

ENSEMBLES DE DOS Y TRES PIEZAS ABRIGOS largos y de Chaqueta, estilo Sport. DOS POR ... $ 3.96
ENSEMBLES de BATISTA en colores estampados de moda. DOS POR ... $ 6.54
ENSEMBLES de WARANDOL de Hilo en colores estampados, en dos y tres piezas. DOS POR ... $ 8.96
ENSEMBLES de CREPE de SEDA en colores enteros, con adornos de fantasía. DOS POR ... $24.74
ENSEMBLES de FLAT CREPE, más finos, de Seda pura, estampados. DOS POR ... $29.74
ENSEMBLES de GEORGETTE, colores enteros con adornos de fantasía, dos y tres piezas. DOS POR ... $29.74
ENSEMBLES de GEORGETTE, liso y floreado, combinado con encajes. $39.74
ENSEMBLES de CHIFFON estampado de fantasía. DOS POR ... $34.74

ENSEMBLES de CHIFFON, para el uso de TARDE y NOCHE. DOS POR ... $39.74
VESTIDOS DE WARANDOL, de casa, muchos estilos nuevos. DOS POR ... $ 1.34
VESTIDOS DE CHAQUETA, de Warandol. DOS POR ... $ 2.46
VESTIDOS DE WARANDOL estampado, todos tamaños. DOS POR ... $ 3.96
VESTIDOS LAVABLES, para la casa y de calle. DOS POR ... $ 4.96
VESTIDOS DE SEDA, en todos los colores. DOS POR ... $10.74
VESTIDOS DE SEDA, de Flat Crepé, color liso, surtido en tamaños. DOS POR ... $16.74
VESTIDOS DE SPORT, en colores, saya y chaqueta. DOS POR ... $21.74
VESTIDOS DE GEORGETTE y FLAT Crepé, surtido en tamaños. DOS POR ... $24.74

ABRIGOS DE LANA CORTE SASTRE. DOS POR $10.74
ABRIGOS DE LANA De mejor clase. Los de $16, $18 y $20, hoy damos DOS POR $16.74
ABRIGOS DE LANA Muy finos, con y sin pieles DOS POR $21.74
ABRIGOS DE SEDA Negros y en colores DOS POR $21.74
ABRIGOS DE SEDA para VIAJAR, negros y en colores muy finos DOS POR $24.74
ABRIGOS DE SEDA Los que se vendían antes a $29, $32 y $35, hoy damos DOS POR $29.74

PAÑUELOS de Sport, para los cuellos de los vestidos DOS POR $ 2.46
MANTONES con preciosos bordados de novedad DOS POR $13.74
TRAJES DE BAÑO Solamente vendemos las últimas novedades a precio de DOS POR UNO
ABRIGOS DE SEDA Los que se vendían antes a $35, $37 y $38, hoy damos DOS POR $34.74
ARTICULOS para REGALOS, PULSERAS, GARGANTILLAS, HEBILLAS de fantasía DOS POR DESDE 26 c. a $4.96

REFAJOS de SEDA DOS POR $ 1.76
CAMISETAS de JERSEY de Seda DOS POR 96 cts.
BLOOMERS de JERSEY de Seda DOS POR $ 1.34
KIMONAS de RASO, de estilos nuevos DOS POR $6.76
MEDIAS de SEDA, garantizadas, en colores de novedad DOS PARES POR $ 1.96

THE FAIR. SAN RAFAEL 11. TELEFONO A-6176. THE FAIR. SAN RAFAEL 11.

M.E.C.D. 2016

Se Encuentra Recibiendo Los Ultimos Toques el Gran Stadium Cerveza Tropical

La entrada al hermoso parque de sports con su puerta monumental está ya terminada. La pista de ceniza recibe en estos momentos la capa de carbón mineral, el césped está completo y verde con la caída de las últimas lluvias. Las pizarras anotadoras dispuestas y en espera de los teams. Una gran obra del ingeniero cubano señor Adrián Maciá.

Por GUILLERMO PI

El Gran Stadium Cerveza Tropical se encuentra casi terminado. Es muy poco lo que le falta para abrirlo al servicio de los sports. Ayer mañana estuve a verlo acudiendo a la cortés invitación de la empresa propietaria del mismo ,que no es otra que la que produce la famosa cerveza que tanto nos gusta paladear y que tan popular se ha hecho dentro y fuera de nuestras costas.

Tan bello campo de sports responde a todas las exigencias de una población de más de medio millón de habitantes como cuenta la capital de la República. Allí se ha previsto todo, hasta el detalle más insignificante. Se ha gastado y gasta el dinero en forma ordenada y provechosa, pero sin escatimarse, su construcción no es para la gran cervecería cuestión de pesos, sino de eficiencia, ese es el punto culminante a que se ha querido llegar, y pueden estar seguros, tanto la empresa como el ingeniero señor Adrian Maciá, haber conseguido ampliamente su propósito.

Centenares de personas acudieron desde muy temprano a ver el stadium. Y todas quedaron asombradas y satisfechas de lo que vieron, desde la portada monumental, ya terminada, que abarca un enorme espacio flanqueada por muros y casetas de taquillas, hasta las enormes escalinatas de cemento que bajan en dirección al campo. Todo muy elegante y apropiado.

Frente a la portada monumental se extiende un gran espacio, al que ayer estaban, a la hora de visita, regando de tárvia de penetración sobre la piedra picada y ya cilindrada, para ponerle encima una fuerte capa de gravilla, con lo que la superficie de desgaste quedará en las más excelentes condiciones, mejor que el mismo asfalto, pues será mucho más resistente en esa forma a la acción de la lluvia y grandes calores. Por estos detalles, y otros muchos se puede afirmar que toda la obra del hermoso stadium se hace a toda conciencia, como para durar siglos.

En esa explanada se desenvolverá el tránsito de máquinas con la mayor amplitud, así como del público al acudir a pie, o descender de las máquinas para sacar sus entradas en las taquillas, las que están dispuestas para el más rápido despacho sin que se presente el dificultoso problema de la congestión que tan desagradable se hace resolver en muchos lugares donde se ofrecen espectáculos públicos y que comienzan por disgustar al que acude a esos lugares con ánimo de divertirse y de encontrarlo todo cómodo y dispuesto a recibirlo.

El stand se halla recibiendo los últimos toques como una novia en el burdoir a la que manos delicadas prenden los últimos alfileres y extienden las cintas y ofrecen el alboramo de fragantes flores conque ha de llegar anhelante ante el ara santa donde le aguarda el prometido. Admitaseme este simil que creo viene al caso, pues toda la obra fuerte de la hermosa glorieta de acero, concreto y madera, se halla terminada, solo faltan detalles de pintura, de afinación, de muebles.

Se ha tenido muy en cuenta al hacer esta magnífica glorieta, como ya dije en mi extensa información, anterior y repito ahora, la perspectiva, el ángulo visual de aquellos millares de ocupantes que han de abarrotarla desde el fausto día de su estreno. No se perderá un detalle de lo que ocurre en el campo, lo mismo si se juega al foot ball, que si se efectúa un track meet o se desarrolla un match de base ball. La lluvia, éste es otro detalle de la mayor importancia, no importunará en lo más mínimo, pues el techo protejе absolutamente al espectador, al mismo tiempo que le permite la vista amplia del inmenso campo habiendo arribado a tan halagueño resultado la habilidad del ingeniero Sr. Adrian Maciá, a quien tendrán que pedirle los 'moldes" aquellos que se decidan a construir otros stadiums en Cuba, pues seguramente esta disposición del stand del Gran Stadium Cerveza Tropical es una patente del joven y famoso ingeniero cubano.

En su parte interna, lo que ha de ser campo de operaciones de las estrellas "home made" y de las que importemos en distintos aspectos de los deportes, pude observar que el cesped se halla crecido y de un lindísimo color verde, tierno, efecto de las últimas aguas caídas. Además la pista, después de nivelada y lo suficientemente endurecida, se encuentra recibiendo la ceniza endurecida del carbón mineral, lo que es el toque postrero para poder correr sobre la cinta aminorando el cansancio y haciendo fácil la jornada.

Las pizarras anotadoras de base ball y foot ball lucen ya admirablemente dispuestas al fondo del ground y frente al Grand Stand. Es lo "up todate" en el asunto, obra de los señores Franquiz y Moré, patentada, que no podía faltar como complemento al valioso campo de sports de la Cervecería La Tropical. Los fanáticos apreciarán clara y rápidamente las jugadas en las pizarras a medida se vayan efectuando, como ocurre con sus similares de los mismos inventores en otros stadiums de la capital.

Si los chinos comienzan a consumir mantequilla, según nos informó el cable dias pasados y lo que mucho ha de alegrar a los fabricantes de la misma, pero que a nosotros nos tiene sin cuidado, aquí, en Cuba vamos dentro de pocos dias a comenzar el disfrute del primer gran campo de sports de la República, que es asunto que mucho nos importa e interesa. El día último del entrante mes de Septiembre, entregará el ingeniero señor Maciá a la empresa cervecera el campo completamente terminado con su Gran Stand y dependencias anexas, dispuesto todo ello para ser inaugurado el Día de la Raza, 12 de Octubre.

Allí estaba ayer mañana todo el brillante staff de La Tropical, con su dinámico administrador, señor José Paglieri, al frente, persona que se ha multiplicado afanosamente desde que se dió el primer piquetazo al campo, del que se puede decir que puso en aquel lugar su tienda de campaña para no perder detalle en el desenvolvimiento que a sus planos iba imprimiendo el ingeniero y personal subalterno. Y con ese celo de todos se ha logrado la hermosa realidad que hoy contemplamos entusiasmados los habaneros y que acabará de darnos el relieve de ciudad de primer orden.

Fíjense los más remisos en avalorar debidamente el plano que en esta época ocupa el sport en los pueblos más civilizados, que no solamente los reyes del dinero, como los Rockefeller, Vanderbild, Payne Whitner y otros no menos famosos, los reyes de la sangre o dinásticos, como el rey de España, el de Bélgica, Noruega, Principe de Gales etc., hacen sports, que también el jefe supremo de la cristiandad, el actual Papa, fué un gran alpinista a quien le dió en sus mocedades por trepar picos, y si en aquel entonces no formó en el line up de un team de base ball, fué por desconocerse en Europa ese gran pasatiempo.

Men sana in corpore sano, como dijo Juvenal, y permítase el baboceo de la fracesita.

EL CLUB DEPORTIVO DE GUANTANAMO VENCIO AL DE P. SORIANO 9x0

GUANTANAMO, 24 Agosto, DIARIO Habana.—Hoy celebróse grandiosa fiesta deportiva en los terrenos del Deportivo Guantánamo, Foot Ball Club entre el Deportivo de Palma Soriano y Deportivo Guantánamo triunfando Guantánamo por nueve carreras contra nueve ceros. Esta victoria coloca a los boys del Guantánamo en primer lugar campeonato que bajo auspicios Unión Atlética Amateurs Oriente, viene celebrándose entre clubs toda la provincia. Guantanameros celebran victoria ruidosamente. Directiva Deportivo Guantánamo obsequió con espléndido banquete en gran Hotel Venus a Directiva Deportivo Palma, ofreciéndole presidente deportivo Guantánamo Pepito Alvarez, elogiando cordialidad existente entre ambas ciudades.

Corresponsal

Perdió el Filadelfia

Los batsmen de Connie Mack sólo pudieron darle cuatro hits al pitcher Thomas

CHICAGO, agosto 25. AP. El Filadelfia no dió más que cuatro hits a Alphonse Thomas y los Medias Blancas se apuntaron su tercer juego de la serie, ganando ésta por tres de los cuatro jugados. A Thomas propinó una lechada al primer team de la Liga alcanzando el Chicago la victoria por 3 a 0. O. Thomas estuvo en magnífica forma retirando a los de Mack con monotonía.

Shors y Yerkes limitaron a los Medias Blancas a siete hits, pero uno de ellos fué un jonrón de Carl Reynold quien botó la pelota a los tendidos del right field con uno en base en el sexto. Un doble de Watwood y un single por Redfern hicieron anotar la otra carrera de Chicago.

Más de veinte mil clientes de dia de fiesta asistieron a la última aparición de los Atléticos en Chicago esta temporada.

Anotación por entradas, hits y errores:

		C.	H.	E.
Filadelfia	000 000 000—	0	4	0
White Sox	000 102 00x—	3	7	0

Baterías: Shores, Yerkes y Cochrane. Thomas y Berg.

COMENTARIOS SOBRE LAS GRANDES LIGAS

—¿Me permite usted pasar, caballero?—preguntó inocentemente mi amigo y compañero Mr. X a un señor de fuerte constitución física que parecía empeñado en comerse el lobby del Hotel Commodore, de New York.

—¿A dónde va usted tan de prisa, señor? Su dirección parece ser el sillón de Joe McCarthy, y si es a él a quien busca, permítame informarle que está en su cuarto actualmente—contestó el hombrete en cuestión, que si los retratos que se publican en los periódicos son auténticos, no era otro que Hack Wilson, centerfielder regular de los Cubs y uno de los mejores bateadores de la Liga Nacional.

ANTE MACCARTHY

Aceptada como buena la información, nuestro querido Mr. X tomó uno de los ascensores, y en breves minutos estuvo en el vigésimo piso del Conmodore, al lado de Joe McCarthy, que parece conducir a buen paso a sus famosos Cubs, dándoles de vez en cuando el descanso correspondiente para que no se cansen para la serie mundial.

Si usted no ha visto jamás a McCarthy, se asombrará cuando le digamos que Joe, pese a sus 41 años de edad, luce relativamente joven y posee tan buena constitución física como cualquier player regular de su novena.

Es bastante alto, y disimula admirablemente su edad. Cualquiera diría al verlo, sin dedicarle un detenido estudio, que está todavía por los treinta y cuatro. McCarthy es amable. Le brindó una confortable silla a Mr. X, a sabiendas de que éste, perfectamente entrenado en su casa, pensaba atacarle con una serie de preguntas pertinentes e impertinentes sobre base ball.

—Well, my boy. What I can do for you?—empezó diciendo McCarthy en inglés de Filadelfia, donde los americanos dicen correctamente «yes» y no «yeah» como se oye constantemente a los newyorkinos.

—¿Qué nos puede usted contar de su vida, Joe? El público le considera ya ganador, y está interesado en saber su historia basebolera. ¿Qué puede comunicar a mi gente?

—Nada notable, amigo. Desde muchacho amé el base ball. Jugué la segunda base de la Universidad de Niágara mientras estuve «in college». Después abracé la carrera profesional. Actué para el Delaware, de la Peach League. Más tarde para el Wilmington, del Tri-State, para el Franklin de la Interstate League y por último en el Toledo».

—Y después de eso...?

—En el Toledo permanecí dos años, y después me cambiaron al Indianapolis. Allí estuve muy poco tiempo, pues no congenié con Jimmy Burke, el manager de la novena, y me despidieron para el Wilkes-Barre. Burke sólo me empleaba como carga-bates de la novena y eso era denigrante para mí».

—¿Cómo empezaste a trabajar como manager?

SU DEBUT COMO MANAGER

—De la manera más inesperada posible. Fué en el Wilkes-Barre, en 1913. Yo actuaba de segunda base en el team cuando un día me sorprendió el aviso de que el Presidente del club quería hablarme. Debo decirle, que en aquel entonces, cuando un Presidente de club deseaba hablar con uno de los players, era para entregarle el pasaporte para otra novena. Así pues, fué a verle convencido de que mi release estaba acordado. Pero mi sorpresa no tuvo límites cuando me ofrecieron la dirección del team.

—. . . . . y

—Y nada. Dirigí el Wilkes-Barre hasta 1915, que el Buffalo me ofreció una oportunidad mejor. Y allí estuve hasta 1917 que me llamaron el Brooklyn, de la Liga Federal.

—Muy bien, muy bien, continúe.

—En el Brooklyn permanecí hasta que se desbarató la Liga y entonces pasé al Louisville, de la Ass. Americana ,donde actué hasta que Mr. Veeck me ofreció la oportunidad de entrar en el Big Show. Este es mi cuarto año como manager de los Cubs, y creo que no lo he hecho tan mal. En las tres últimas campañas hemos sido contendientes al pennant, y este año creo que hemos de triunfar. La season no ha terminado aún, pero tenemos una cómoda ventaja sobre los Piratas y no creo que éstos puedan eliminarla. Están trabajando mediocremente y ya Grimes no es el de antes.

NADA DE LOS ATLETICOS

—¿Qué ideas tiene usted sobre los Atléticos?

—Oh, es muy temprano para pensar en eso ahora. Todavía tenemos que ganar algunos games más antes de que podamos dedicarle nuestro tiempo a los Atléticos. Ya se lo dije. El pennant no se ha decidido todavía y una ventaja de seis juegos puede venir a tierra en un abrir y cerrar de ojos. En el baseball suelen verse muchas cosas raras.

—Sí, pero...

—No, no hay pero que valga. Si usted quiere seguir conversando conmigo no me hable de los Atléticos. Hábleme de nuestra Liga y le contestaré. Ya tendré tiempo de darle cuantas informaciones desee sobre la serie mundial... si es que ganno el pennant de la Liga.

—Bien, Joe. Háblame entonces de tus boys. ¿Qué piensas de ellos?

—Magnífico. Has hecho una buena pregunta. Hacía tiempo que quería decir esto: estoy muy contento con el trabajo que han desplegado mis muchachos en la presente temporada y creo que todos están poniendo sus granitos de arena para conseguir el triunfo. Hornsby, sobre todo, ha sido una inspiración y ha hecho mucho en beneficio del team. English le está muy agradecido. Ha mejorado notablemente su fielding y le ha enseñado la mejor manera de iniciar los doble plays. Actualmente, yo creo que hay pocos short stops en la Liga que fildeen lo que Elwood. ¿Jackson? Bueno, Travis es certero y posee un buen brazo, pero yo creo que English cubre más terreno que él. Quizás sea espejismo, pero esa es sinceramente mi opinión.

—McMillan también ha mejorado mucho con la avuda de Rogers. Su batting es mucho más consistente ahora, y su fielding más sereno y efectivo. Yo no sé cómo hay gente que dice que Rogers tiene encima el espíritu de la destrucción. En mi team no ha hecho nada malo. Personalmente ha jugado una de sus mejores campañas de su carrera. Ha empujado más de cien carreras, ha anotado otras tantas y ha enseñado muy buenas cosas a los boys. Mas no se le puede pedir.

HUBIERAN GANADO FACILMENTE

—. . . . . ?

—Sí, indudablemente. Hubiésemos ganado fácilmente de haber contado con los servicios de Hartnett. Pero todo no pudee ser perfecto en esta vida. Grace lo hizo muy bien, mientras actuó y ahora tengo a Taylor, que está trabajando divinamente.

—Y, ¿qué hay de Mike González? ¿Es cierto que saldrá del team?

—No, my boy. Lo necesitamos demasiado para que lo dejemos escapar fácilmente. Mike no es ya el mismo de antes. Es natural, está más viejo, pero su gran experiencia nos sirve de mucho, y es un buen catcher para cerrar los desafíos. Yo estoy satisfecho de su labor. Y creo que permanecerá con nosotros una temporada más, por lo menos.

—De conquistar el pennant, Joe, ¿quién será el héroe del team?

—Me estás pitcheando con bolas malas de batear. Eso es difícil de contestar, querido. Todos han contribuído al éxito. Unos en una forma y otros en otra, pero nadie se ha quedado sin poner su óbolo. Wilson, Stephenson, Cuyler y Hornsby, desde luego, han llevado el peso del ataque. Pero Taylor ha llevado admirablemente a los pitchers, y McMillan, English y Grimm han fildeado horrores.

—¿. . . . . ?

—Cada uno ha hecho lo que ha podido. Root ha tenido días magníficos y días malos, pero en general ha lucido bien. Malone ha sido nuestro hurler más oportuno, y Bush, ya ustedes saben. Es el leading pitcher de la Liga y debe ganar algunos games más. Carlson está finalizando muy bien y lo mismo digo de Blake y Nehf. Yo creo que si ganamos en la Liga llevaremos un buen staff a la mundial. Después . . .

—Pero, ¿no decía usted que no quería hablar de los Atléticos?

—Oh, cierto. Agradezco su buena memoria, porque esto corta nuestra conversación. Es muy tarde ya, y mañana tenemos doble juego con los Gigantes. Si desea alguna otra información, pregunte mañana por mí. Pero hágalo media hora más temprano que hoy, porque pienso ir al teatro.

Y dicho esto se levantó, dando por terminada la conversación, que transcribe a ustedes, sin quitarle una coma, este entusiasta del base ball que suele firmarse,

DOMINO.

Wee Willie Sherdell blanqueó al team de los Braves de Boston

Hafey se distinguió haciendo cogidas maravillosas. El S. Luis ganó la serie

BOSTON, agosto 25 (AP)— Wee Willie Sherdel dió una lechada a Eravos ganándoles el San Luis por 4 a 0 y solo se dejó dar cinco hits diseminados. La victoria dió a los Cardenales la serie por tres juegos de los cuatro jugados.

Hafey contribuyó con algunas cogidas espléndidas a la derrota del Boston pues corrió por todo el campo para coger la pelota. Percey Lee Jones no se dejó dar tampoco más que cinco y que le hicieran una carrera en los ocho innings que pitcheó por el Boston.

Anotación por entradas, hits y errores:

		C.	H.	E.
San Luis	000 010 003—	4	7	1
Boston	000 000 000—	0	5	1

Baterías: Sherdel y Wilson, Jones, Cunningham y Spohrer.

LOS CINCO PRIMEROS BATEADORES DE LAS DOS GRANDES LIGAS

LIGA NACIONAL

Herman, Brooklyn	.405
O'Doul, Filadelfia	.394
Terry, New York	.387
Hornsby, Chicago	.359
Traynor, Pittsburg	.359

LIGA AMERICANA

Foxx, Filadelfia	.376
Fonseca, Cleveland	.368
Simmons, Filadelfia	.366
Manush, St. Louis	.362
Combs, New York	.362

RESULTADO DE LOS PARTIDOS DE FUTBOL CELEBRADOS AYER

Para los lectores que están de prisa aquí los resultados de los partidos celebrados ayer en los distintos campos.

ALMENDARES PARK

Covadonga, 0; Templete, 0
Real Iberia, 1; Fortuna, 1.
J. Asturiana, 4; C. Gallego, 0.

PARQUE TROPICAL

Fraga, 1; Sansó, 1. (Reservas)
Bulnes, 1; Sansó, 1.
Fraga, 2; N. F. de H., 2.

Triunfo de Sweetland

Dejó a los Dodgers en cuatro hits, propinándole una lechada de cal viva

BROOLYN, agosto 25. (AP) Lester Sweetland no concedió a los Petirrojos más que cuatro hits esparcidos, mientras los Cuáqueros bateaban a Watson Clark lo suficiente para ganar por 4 a 0. Un error y un wild pitch de Clark en el segundo ayudaron a los del Filadelfia a hacer sus dos primeras carreras, y la falta de control de Clark, tuvo buena parte en que anotasen otra en el inning siguiente.

Babe Herman y Frank O'Doul, que encabezan a los aspirantes al primer puesto de la liga como bateadores, no pudieron conectar, en las tres veces que cada uno fué al bate.

Anotación por entradas, hits y errores:

		C.	H.	E.
Filadelfia	021 000 010—	4	11	0
Brooklyn	000 000 000—	0	4	3

Baterías: Sweetland y Lerian. Clark, Dudley y Picinich, Deberry.

Están a tres juegos del 2do. puesto los Gigantes deMcGraw

Larry Benton apretó en los momentos de apuro y salió vencedor con score 10x5

NUEVA YORK, agosto 25. (AP) —Los Gigantes ganaron tres de los cuatro juegos de la serie con el Pittsburgh, aproximándose a tres juegos del segundo puesto derrotando a los Corsarios por 10 a 5. El juego fué el último de la invasión de los teams del Oeste.

Bateado muy duro al principio, Larry Benton apretó en los momentos de apuro y acabó dejándose dar once hits. Jess Petty que ganó el primer juego de la serie el jueves pasado hizo otra tentativa para vencer, pero sus esfuerzos fueron inútiles a causa del pésimo apoyo que recibió. Seis carreras no ganadas en el tercero dieron a los Gigantes una delantera que no abandonaron en el resto del encuentro.

Mel Ott bateó su 32o jonrón en el gran tercer inning del Nueva York faltándoel uno para empatar en segundo puesto con Hack Wilson y Chuck Klein.

PITTSBURGH

	V	C	H	O	A	E
Bartell ss.	4	1	1	1	3	[illegible]
L. Waner cf.	4	1	2	0	0	[illegible]
P. Waner 1b.	4	1	1	13	0	[illegible]
Traynor 3b.	4	1	2	0	5	[illegible]
Grantham 2b.	2	1	1	2	3	[illegible]
Brickell rf.	4	0	1	1	0	[illegible]
Comorsky lf.	4	0	1	3	0	[illegible]
Hemsley c.	4	0	2	4	0	[illegible]
Petty p.	1	0	0	0	1	[illegible]
Meine p.	2	0	0	0	1	[illegible]
Brame (1).	1	0	0	0	0	[illegible]
Totales.	34	5	11	24	13	[illegible]

(1) Bateó por Meine en el 9o.

NEW YORK

	V	C	H	O	A	E
Fullis lf.	5	0	0	1	0	[illegible]
Ruosh cf.	3	2	0	2	0	[illegible]
Lindstrom 3b.	4	2	1	0	3	[illegible]
Terry 1b.	3	1	2	14	0	[illegible]
Ott rf.	4	2	2	3	0	[illegible]
Jackson ss.	4	1	1	2	4	[illegible]
Hogan c.	3	1	1	2	1	[illegible]
Farrell 2b.	4	1	2	3	6	[illegible]
Benton p.	4	0	0	0	2	[illegible]
Totales.	34	10	9	27	16	[illegible]

Anotación por entradas:

Pittsburgh	000 200 030—[illegible]
New York.	006 001 30x—[illegible]

Sumario:

Empujadores: Terry 2, Ott 1, Grantham 2, Comorsky, Farrell, Jackson, P. Waner 2. Two bases hits: Farrell, Grantham, Ott, L. Waner. Home run: Ott. Sacrifices: Terry, Grantham. Double plays: Benton a Jackson a Terry; Farrell a Jackson a Terry. Quedados en bases: New York 3, Pittsburgh [illegible]. Bases por bolas: Benton 2, Petty 1, Meine 1. Struck out: Petty 2, Meine 1, Benton 1. Hits a los pitchers: Petty 3 en 3 innings; Meine 6 en 5 innings. Pitcher perdedor: Petty.

LA LABOR DE JOSEITO

PITTSFIELD, Mass., agosto 25. AP.—Pittsfield le ganó los dos juegos de un double header a Hatford esta tarde. El primero por 5 a 0 y el segundo por 10 a 9 en diez innings. Rodríguez figuró en dos doble plays.

Score del cubano:

		Primer juego:					
Rodríguez,	1b.	4	0	0	14	0	0
		Segundo juego					
Rodríguez,	1b.	5	1	0	11	0	0

TRIUNFO EL LICEO, 2 X 1

RODAS, Agosto 25. DIARIO, Habana.—El "Liceo" derrotó con anotación de 2 por una al team cienfueguero, "Tigres", de Arizona. Panchito Leyva de los locales pitcheó brillantemente.—CID.

SUSCRIBASE AL DIARIO DE LA MARINA

FUME "GENER"

SUSCRIBASE AL DIARIO DE LA MARINA

"GRAN CONCURSO SERIE MUNDIAL 1929".—(AUTORIZADO DEBIDAMENTE POR EL GOBIERNO DE LA PROVINCIA)

Trigésima-quinta lista global de los ciento veinte concursantes que tienen anotado a su favor mayor número de puntos de acierto en nuestro Concurso hasta el 24 de Agosto

Nombre del Concursante.	Domicilio.	Acs.
1.—Manuel Otaola Murla	Sol 17 y 91; Habana	182,370
2.—Belarmino Sagols	Steinhart 14; Marianao	178,200
3.—Miguel Isaac	Aguila 130; Habana	177,959
4.—Dr. Heriberto Hernández	Independencia 14; S. Spíritus	152,786
5.—José A. Pernas Rodríguez	Teniente Rey 38; Habana	145,412
6.—José Rodríguez Pino	Padre Olallo 137; Camagüey	144,387
7.—Ramón Martínez López	Calabazas; Sta. Clara	142,524
8.—Abelardo Piedra Farias	Reina 29; Habana	142,026
9.—Raul Rosado Aybar	Virtudes 119; Habana	141,516
10.—Braulio Díaz	Apartado 7; Stgo. de Cuba	140,926
11.—Homero A. de la Cruz	Tuinicú; Cuba	136,252
12.—Heliodoro Toledo	Marqués González 56 Habana	131,476
13.—José Rizo López	J. Nazareno 39; Guanabacoa	130,061
14.—Antonio Juan Mir	Céspedes 49; C. del Sur	125,758
15.—Juan Francisco Cruells	Zanja 58; Habana	123,266
16.—Mariano Corral	Zaldo 10; Habana	122,908
17.—Juan Pérez Monte de Oca	Martí 24; Guantánamo	120,050
18.—Maximino Suárez Arango	Calle 4 ent. 7 y 9; Vedado	115,542
19.—José López Rodríguez	San Isidro 21; Habana	114,635
20.—Julián Barcina	Lugareño 90; Camagüey	112,690
21.—Fernando de Zárraga	Mazón 1; Habana	112,560
22.—Gabriel C. Martínez	Gacel 68; Habana	111,981
23.—Pablo Arencibia	Neptuno 11; Habana	111,824
24.—Joaquín González del Río	Obrapía 31; Habana	111,779
25.—Manuel Menéndez Suárez	Peñalver 42; Habana	111,225
26.—Ramón Leal Pino	Ave. 3a. y Calle 13; Cárdenas	110,482
27.—Casimiro Díaz	Washington 40; Cerro	109,830
28.—Alfonso Guillo	Ave. de Acosta 14; Víbora	109,371
29.—César Cardero Carmenaty	Ave. Menocal 32; Habana	108,715
30.—Eugenio Gómez	Heredia Alta 44; S. de Cuba	108,113
31.—Edilberto Trespando Vega	Apartado 776 Guantánamo	107,991
32.—José A. Fernández Cuervo	Basarrate 3; Habana	107,012
33.—Ramón Pardo Monteserín	Apartado 247; Guantánamo	107,408
34.—Adalberto Rodríguez Avalo	J. M. Gómez 34; Manzanillo	107,136
35.—Manuel Sánchez	Calle E y 11; Rep. Batista	106,980
36.—Bernardino San Martín	Diago 9; Colón	106,812
37.—Alejandro Miñon Pino	San Lázaro 476; Habana	106,190
38.—Antonio Benítez Alfonso	Calzada del Cerro 759; Hab.	105,935
39.—Pedro W. Lluria	Playa Varadero; Cárdenas	104,362
40.—Ignacio A. Muñio	M. Gómez 85; Sti. Spíritus	104,360
41.—Antonio Paz	Neptuno 60; Habana	103,623
42.—Rita Pérez Negret	San Miguel 76; Habana	103,046
43.—Rufino Pérez Landak	Aguiar 18; Habana	102,905
44.—Rosalía Rodríguez	Luyanó 22; Habana	102,387
45.—José Salvado	I núm. 195; Vedado	102,329
46.—Oscar Alvarez	Sta. Irene 30; J. del Monte	101,698
47.—Benito Martell	Almendares 23; Marianao	100,955
48.—Félix Fernández	Omoa 31; Habana	100,880
49.—Pedro Lestón Valdés	San Pedro 10; Haana	100,360
50.—Ramón Padrón Llanes	Cerro 550; Habana	99,597
51.—Julián López Medina	Campanario 19; Hnbana	99,040
52.—Mariano Fraga Díaz	C. de la Valla 14; Habana	98,038
53.—E. E. Perera	Central Mercedes	97,304
54.—Alejo Alfonso	Maceo 29; C. de Avila	97,166
55.—Elpidio Ruiz	Céspedes 46; Bejucal	97,054
56.—Lorenzo Gómez Mones	Tenerife 65; Habana	97,012
57.—José Sierra Cernuda	Sitios 10; Habana	96,949
58.—Valentín Castaño	Oquendo 16; Habana	96,914
59.—Fernando Martínez	Consulado 108; Habana	96,727
60.—Félix Zabala	Martí 82; C. del Sur	96,484

Nombre del Concursante.	Domicilio.	Acs.
61.—Arturo Carreras	La Fosforera Cubana; Hab.	95,877
62.—Ramón Alvarez	Sitios 156; Habana	95,533
63.—Ismael Castellanos	M. Gómez 131; Güines	95,531
64.—José Luis Llorens	Virtudes 100; Habana	95,474
65.—Manuel Gómez	Meireles 24; Calabazar	94,662
66.—Francisco P. de la Torre	Céspedes 204; Cárdenas	93,695
67.—Leandro Rodríguez	Obispo 49; Habana	93,669
68.—Abelardo Govín	Industria y Dragones; Hab.	93,019
69.—Francisco Torres de N.	6 núm. 234; Vedado	92,250
70.—Tomás Lacámara	5a. entre 8 y 9; B. Vista	91,929
71.—Ernesto Fonts	Perdomo 129; Regla	91,884
82.—Florencio Astoreca	C. Rivalta; S. la Grande	91,605
73.—Francisco Rodríguez	Apodaca 3; Habana	91,431
74.—Manuel Quesada	12 ent. 23 y 25; Habana	91,179
75.—José M. Gómez	Bazar Inglés; Caibarién	91,157
76.—Cándido López	Prado 105; Habana	90,680
77.—Alberto Martínez	10 de Octubre 27; Habana	90,596
78.—Margarita Pérez	Cuba 33; Habana	90,055
79.—José Fernández Lamas	Amistad 136; Habana	89,911
80.—Rolando Motroni	S. Gabriel y Esperanza; C.	89,833
81.—José Bover	Libertad; Stos. Suárez	89,776
82.—Enrique González	Real s/n; Taco-Taco	98,775
83.—Manuel M. Bernal	República 55; Artemisa	89,714
84.—Fernando Santiago	Acosta 54; Habana	89,674
85.—Garabed Dandigian	Angeles 81; Habana	89,061
86.—José Abella	Luz y Reyes; Víbora	88,102
87.—Julián Pérez Fallanca	Parque Vidal 71; S. Clara	87,678
88.—Salvador Cárdenas	Castillo 50; Habana	87,617
89.—Roberto Amenabar Chartrand	Calle 2 esq. a 31; Vedado	87,352
90.—Julio Sánchez	Maloja 27, Habana	87,215
91.—Ramón García Medina	Monserrate 07; Habana	87,042
92.—Román Suris Lissabet	Compostela 61; Matanzas	86,513
93.—Angel García de la Cruz	Concepción 6; Víbora	86,511
94.—Mario Luis Verdaguer	Comercio 11; Matanzas	86,505
95.—Jaime Maresma Pí	Virtudes 49; Matanzas	86,307
96—Luis Martínez de Campos	Calle 21 núm. 458; Vedado	85,952
97.—Manuel Bouza González	San Rafael 57; Habana	85,740
98.—Jesús Suárez	Apartado 1049; Habana	85,650
99.—Luis Cuyon Díaz	Espada 15; Habana	85,553
100.—José M. Pérez Lamy	Habana 50; Habana	85,475
101.—Dr. Adolfo González	Serrano 62; Habana	85,406
102.—Severino San Martín	Calle 27 y K; Vedado	84,765
103.—Manuel García Cárdenas	Máximo Bómez 13; Habana	84,485
104.—Angel del Monte Pedralles	Zulueta 38; Habana	84,181
105.—Luis Uriarte	Tacón 63; Cienfuegos	83,967
106.—Manuel García Reveron	Carlos III núm. 4; Habana	83,920
107.—Adalberto Llopiz	Estación F.C.C.; Florida	83,635
108.—Amado Baylina Puente	Rivera 47; S. J. y Martínez	83,264
109.—José M. Lúópez	Perseverancia 40; Habana	83,056
110.—Arsenio Vadés	Café Liceo; Caibarién	82,690
111.—Eugenio Carrillo	P. Varela 55; Habana	82,443
112.—Enrique Montero Alvarez	Calzada del Cerro 717; Hab.	82,413
113.—Julio Junco Cil	Patria 22; Caibarién	82,151
114.—Elías La Vallee	Aguiar 58; Habana	81,910
115.—Castor Carballada	San Félix Alta 5; S. de Cuba	81,030
116.—Pedro Ríos	Narganes 6; Niquero	80,687
117.—Marcelino Salví Carmona	Fernandina 86; Habana	80,529
118.—Alfredo Caballería	Santa Ana 2; Guanabacoa	79,925
119.—José Novo Falcón	Encarnación y S. Indalecio	79,240
120.—Manuel Rodríguez	S. Francisco 104; Habana	78,953

El Jonronero del Concurso

Como dato curioso tenemos el gusto de dar a continuación el nombre y dirección del solo señor concursante que, dando prueba de su gran conocimiento en el juego de Base-Ball ha adivinado íntegramente los ocho juegos celebrados en las Grandes Ligas el 24 del actual:

Julio Junco Cil, Patria 22; Caibarién.

Dividiéronse honores

Los Indios ganaron el primero 5x4 y Ruffin se impuso en el segundo, 5x3

CLEVELAND, agosto 25. (AP).—Los Medias Rojas terminaron hoy su asombrosa excursión por el Oeste dividiendo un double-header con el Cleveland, habiendo triunfado en 12 juegos de los 18 jugados, desde que salieron de Boston, y capturando las cuatro series durante la jornada.

Cleveland venció en el primero por 5 a 4, apuntándose Wes Ferrell su 15a victoria.

En el segundo Ruffing derrotó a Zimm por 5 a 3.

Anotación por entradas, hits y errores del segundo juego:

		C.	H.	E.
Boston	000 010 013—	5	13	0
Cleveland	000 200 010—	3	8	1

Baterías: Ruffing, Morris y Heving. Zinn, Miljus y Myatt.

Anotación por entradas, hits y errores del primer juego:

		C.	H.	E.
Boston	010 100 200—	4	11	2
Cleveland	000 210 10x—	5	10	0

Baterías: Russell, Bayne y Berry. Ferrell y L. Sewell.

Triunfaron en el 11o.

Un tribey de Fothergill y un sacrifice de Alexander dió el triunfo a los Tigres

DETROIT, Agosto 25.—(AP) — Los Tigres consiguieron ganar al Washington el juego de hoy último de la serie por el escaso margen de 8 a 7 en once innings. El Washington venció en los tres anteriores.

Ervin Hadley comenzó en el box por los Senadores, pero fué sustituído por Garland Braxton después de haber los Tigres anotado seis carreras con cinco hits. Braxton pitcheó dos innings, siendo relevado por Fred Marberry en el noveno debido a que Gooch y Spencer que fueron al plate como bateadores de emergencia dispararon un par de dobles que empataron el score.

Con un out en el onceno Bob Fothergill empujó un triple al jardín derecho y anotó la carrera decisiva gracias al fly de Sacrificio que bateó Alexander.

WASHINGTON:

	V.	C.	H.	O.	A.	E.
Judge 1b	4	0	2	13	0	0
S. Rice rf	5	1	1	2	1	0
Goslin lf	5	0	0	4	0	0
Myer 2b	5	0	1	1	5	2
Cronin ss	3	2	1	1	0	0
West cf	4	1	2	4	0	0
Ruel c	5	0	1	4	0	0
Hayes 3b	3	2	1	3	2	0
Hadley p	2	0	0	0	1	0
Braxton p	0	0	0	0	0	0
Marberry p	1	0	0	0	0	0
Gooch (1)	1	0	1	0	0	0
Spencer (2)	1	1	1	0	0	0
Totales:	39	7	11	32	9	2

(1) Bateó por Hadley en el séptimo.
(2) Bateó por Braxton en el noveno.

NOTA: Con dos out se hizo la carrera decisiva.

DETROIT:

	V.	C.	H.	O.	A.	E.
Johnson rf	4	1	1	6	0	0
Fothergill lf	6	1	2	2	0	0
Gehringer 2b	5	2	2	3	4	0
Alexander 1b	5	1	2	9	2	0
Rice cf	4	0	1	3	0	0
Mc Manus 3b	4	1	0	4	2	0
Hargrave c	5	1	1	2	2	0
Schuble ss	4	1	1	3	1	0
Page p	3	0	0	1	0	0
Whitehill p	2	0	1	0	2	0
Totales:	42	8	11	33	13	0

ANOTACION POR ENTRADAS:

Washington	010	000	303	00-7
Detroit	301	002	010	01-8

SUMARIO:

Empujadores: Gehringer, H. Rice; Hayes, Alexander 2; Johnson 2; West; Gooch; Judge; Whitehill; Spencer; S. Rice; Myer. Two Base hits: H. Rice; S. Rice; Hayes; Spencer; Alexander. Three Base hits: Gehringer; Cronin; Scuble; Fother gill; Bases robadas: Judge 2, Mc Manus. Sacrificios: Judge, Alexander. Double plays: Scuble a Gehringer a Alexander; Hayes a Judge; Mc Manus to Alexander. Left on bases, Washington 6; Detroit 9. Bases por bolas: Hadley 4; Page 4, Marberry 2; Whitehill 2; Strucg out: Hadley 1; Page2; Marberry 1. Hits a los pitchers: Hadley 5 en 6; Braxton 3 en 2; Marberry 3 en 2 2-3; Page 6 en 6 2-3; Whitehill 5 en 4 1-3. Pitcher ganador: Page. Pitcher perdedor: Marberry. Umpires: Owens y Campbell. Tiempo: 2:45.

Ganadores de Ayer

LIGA NACIONAL

New York
San Luis
Cincinnati
Filadelfia

LIGA AMERICANA

San Luis
Detroit
Chicago
Cleveland

De Interés a los Concursantes

Concursante que figura en la Trigésimo-quinta Lista Global y que no figuraba en la Trigésimo-cuarta:

Manuel Rodríguez, San Francisco 104, Habana, que figura en el número 120.

Concursante que no figura en la Trigésimo-quinta Lista Global y que figuraba en la Trigésimo-cuarta:

Antonio Ramis, Sol 11, Habana, que figuraba en el número 120.

Ruth bateó 2 jonrones

Pero los Yankees perdieron por cuarta vez consecutiva con los Browns

SAN LUIS, agosto 25 . (AP)—Babe Ruth recobró el primer puesto entre los jonroneros de las dos ligas mayores al batear su 34o. y 35o. de la temporada, pitcheando Stewart, pero a pesar de ese par de batazos de circuito, los Carmelitas le ganaron a los campeones su cuarta victoria consecutiva por 3 a 2.

El cuadrangular del Bambino en el cuarto puso fin a 32 innings en que no anotaron los Yankees. El segundo también con las bases vacías ocurrió en el noveno. Los Carmelitas habían dado tres lechadas seguidas a los Campeones en los tres juegos anteriores al de hoy.

El Babe surgió del desempate con Hack Wilson y Chuck Klein en el primer puesto de la Nacional.

Stewart contuvo a los recios bateadores del Nueva York, no consintiéndoles más que media docena de hits, mientras sus compañeros que alcanzaron el triunfo que fué el séptimo contra los Yankees en ocho juegos, dieron siete en 7 2|3 innings a Wells y uno a Moore.

Anotación por entradas, hits y errores:

		C.	H.	E.
New York	000 100 001—	2	6	1
Browns	000 010 02x—	3	8	1

Baterías: Wells, Moore y Bengouch. Stewart y Manion.

M.E.C.D. 2016

HOTEL "SAN CARLOS"
Magníficas habitaciones con servicios modernos.
LUJOSO ROOF-GARDEN
ANTONIO MATA
Propietario.
CIENFUEGOS

GAS
¡NO LO PIENSE MAS!
GAS
es la solución para el problema de su cocina.
PREGUNTE
a quienes lo están usando y quedará convencida.
Cía. Cubana de Electricidad
A las Ordenes del Público
EL COMBUSTIBLE PERFECTO

Varón de Deseos
Ultima producción del insigne RICARDO LEON

Esta nueva obra responde a la tradición literaria de "El Amor de los Amores" y "La Comedia Sentimental", del mismo autor, aunque en su fondo estético y ético está vestido con formas, amenidades y elegancias de moderno sabor.
El interés humano, palpitante y actual de su acción; el relieve de los caracteres, la agudeza cómica y la intensidad dramática, la originalidad del asunto y la fuerza del estilo alcanzan aquí el más alto nivel.
Este nuevo libro es, seguramente, la obra cumbre de Ricardo León.
Precio del ejemplar a la rústica $1.00

DICCIONARIO BOTANICO
Por el Dr. JUAN F. ROIG MESA
Una obra de gran utilidad para los hacendados y agricultores en general y especialmente para los maestros públicos y estudiantes de Botánica, Agronomía y Farmacografía.
Contiene cerca de 5.000 nombres vulgares de plantas cubanas, con la descripción de muchas especies, su nombre científico y familia botánica, las propiedades y aplicaciones de cada planta y lugares donde se encuentran las especies más valiosas, ilustradas con láminas.
Además, lleva un apéndice con una lista de plantas agrupadas según sus aplicaciones y un índice general de nombres científicos, con lo cual se resolverse cualquier consulta ya se tenga el nombre vulgar de la planta ya el científico, ya se desée saber qué plantas producen la especie de producto que se desee para cualquier objeto.
Precio del ejemplar con 900 páginas encuadernado $5.00

OTRAS NOVEDADES
ADLER (J. F.)—PATOLOGIA Y CLINICA ODONTOLOGICAS. La obra más importante que se ha escrito en Inglaterra sobre esta materia y que ha alcanzado 5 ediciones en unos años. Edición ilustrada con 791 figuras y 6 láminas $10.00
BEZENT (DR. F.)—GOTA Y REUMATISMO. (Colección Maraón tomo XII). Barcelona. Un tomo en 4o. encuadernado en tela 2.40
DECLAIR (CAMILE).—NAPOLES Y POMPEYA. Hermosísimo album en gran folio, ilustrado con numerosos grabados en sepia y descripción de los lugares más famosos. Acuarelas de Vignal. Barcelona. Un tomo en folio a la rústica 15.00
FAEZ (EUSEBIO).—DOCTRINA PENAL Y PENITENCIARIA. Buenos Aires 1929. Un tomo en 4o. a la rústica 4.00
 estudios SOBRE DERECHO SUCESORIO, por SALVADOR FORNIELLES. Buenos Aires 1929. Un tomo en 4o. a la rústica 9.00
FONT (DOCTORA).—RECETARIO DEL HOGAR. ENCICLOPEDIA ABREVIADA PARA LA VIDA PRACTICA. Colección de 4.000 recetas útiles recopiladas, explicadas y ensayadas todas por la autora. Barcelona. Un tomo en 8o. mayor encuadernado en tela 2.40
THE STATEMENT YEAR BOOK. Statical and historical annual of the States of the world for de year 1929. New Yokr. Un tomo en 8o. encuadernado en tela 9.00
GARCIA ICAZBALCETA (J.)—BIOGRAFIA DE FR. JUAN DE ZUMARRAGA, PRIMER OBISPO Y ARZOBISPO DE MEXICO. (Biblioteca Histórica Hispano-Americana dirigida por Carlos Pereyra). Madrid. Un tomo en 8o. encuadernado 2.00
CLASICOS CASTELLANOS.— JORGE MANRIQUE (Colección La Lectura tomo 94).—Madrid 1929. Un tomo en 8o. encuadernado en valenciana 2.00
LA MODA por VON BOHEM.—EL TRAJE Y LAS COSTUMBRES DE LA EPOCA REVOLUCIONARIA 1843-1878. Edición ilustrada con hermosas láminas. Barcelona. Un tomo en 8o. mayor encuadernado en tela 4.25
EL SEGURO CONTRA EL PARO. Estudio de legislación comparada, publicado por la Oficina Internacional del Trabajo. Madrid. Un tomo en 8o. a la rústica 1.00
EL DERECHO A MORIR SIN DOLOR.— EL PROBLEMA DE LA EUTANASIA. por R. ROYO VILLANOVA Y MORALES. Madrid. Un tomo en 8o. a la rústica 1.00

LA MODERNA POESIA
Apodaca 135. Apartado 605. Teléfono A-1171, Habana.
CERVANTES
Aguiar 62. Apartado 1115. Teléfono A-4958, Habana.

Agua de Colonia :: del Dr. JOHNSON ::
PREPARADA con las ESENCIAS más finas
EXQUISITA PARA EL BAÑO Y EL PAÑUELO
De venta DROGUERIA JOHNSON, Pl. MARGALL, Obispo 36, esquina a Aguiar

VIBOREÑAS

NUEVOS ESPOSOS

En su oportunidad fuí invitado a la boda de la bella y elegante señorita Pilar Fernández Sabio y el apreciable joven Regino González Quiñones, invitación que suscribieron las apreciables damas Teresa Arga viuda de Sabio, señora madre de Pilar, y Luisa Quiñones viuda de González, que lo es del joven Regino.

Para los nuevos esposos hago llegar hasta su nido de amor en el pintoresco poblado de Camajuaní, mi felicitación, deseándoles disfruten de una existencia dichosísima.

ULTIMA BODA DE AGOSTO

Para ella he recibido esta invitación: "Víctor Moreno y de Merlo tiene el gusto de invitar a usted al matrimonio de su hija María de la Luz con el señor Angel Salmón y Marrero, que se celebrará el día 31 de agosto de 1929, a las nueve y media de la noche, en la iglesia Parroquial del Santo Cristo.

Invitación que también suscribe la señora Amelia Marrero viuda de Salmón, amante madre del novio.

Les quedo agradecido a su atención.

BODAS DE SEPTIEMBRE

Puedo anunciar ya para la noche del día 2 de dicho mes, la de una viboreña tan admirable como la bella figulina señorita Martha del Castillo y Quintero, trigueña muy sugestiva, y el estimado joven Jorge Saladrigas y Heredia.

Formularán sus votos de amor ante el altar mayor de la parroquia del Santo Cristo a las nueve y media.

Por anticipado me complazco en dedicarles mi expresiva enhorabuena.

JULIO LAGOMASINO LAY

Tan apreciable joven, hijo de mis buenos amigos la joven señora Noemí Lay de Lagomasino y el querido compañero Julio Lagomasino, ha sido operado por el afamado especialista en dolencias de la garganta, nariz y oídos, doctor Cándido B. Toledo, perteneciente al cuerpo facultativo de la gran casa de salud La Purísima Concepción.

Su estado es tan satisfactorio, un nuevo triunfo para el excelente amigo doctor Toledo, que dispónese Julito a embarcar para el Norte junto con su amante madre.

Le dedico mi más afectuosa enhorabuena, extensiva a sus padres y a tan reputado cirujano.

ENRIQUETICA VELEZ

La linda trigueñita que tantos admiradores cuenta, de nuevo asistirá a nuestras fiestas, restablecida ya de una afección gripal que ha padecido durante muchos días.

Muy agradecida permanece tan admirada amiguita a sus amistades, por el interés que por su salud se han tomado, dándoles a todas las gracias por mi conducto, lo que muy gustoso cumplo, felicitando expresivamente a tan gentil figulina.

ELIA MARIA MARTINEZ

Un saludo y con él mi felicitación a tan bella señorita dedico por celebrar hoy su cumpleaños.

Me encarga Elia comunique a sus amistades que no puede recibirlas, según son sus deseos, a causa del duelo que guarda una familia a ella muy allegada.

Para tan simpatiquísima viboreña son mis votos formulados fervientemente porque siempre disfrute de la más venturosa existencia.

UNA INVITACION

Muy tarde llegó a mi poder la que me dedicó la Comisión de Fiestas de la Asociación de Propietarios y Vecinos de los Repartos Santa Amalia y Barrio Azul, para la fiesta que se celebró ayer en su local Rivera número 41.

Por dicho motivo no pude asistir, lo que mucho lamento, quedando agradecido a dicha Comisión por su cortesía.

SR. ALVARO LOPEZ

Después de algunos meses de ausencia de nuevo se encuentra entre nosotros tan apreciable caballero y antiguo convecino, uno de los fundadores de nuestra progresista Ciudad Nueva.

Me complazco en dedicar al señor López mi más afectuoso saludo de bienvenida, junto con su muy estimada familia.

UN RUEGO

Lo hago a todos los presidentes de nuestras sociedades y a todas las personas que tengan relaciones con estas Viboreñas, consistente en que me remitan sus correspondencias a esta Redacción, siempre con la debida anticipación cuando de fiestas se trate.

Yo espero que todos me complacerán, y a mi vez me complaceré en complacerlos.

Urbano del CASTILLO.

INDISPENSABLE EN VERANO
MAGNESIA SARRÁ
Sabrosa-Espumante-Anti-ácida
Inmediatamente alivia:
Jaquecas, Mareos, Acedías.
ASEGURE UN DIA FELIZ
Todas las mañanas tome una cucharada
DROGUERIA SARRÁ
LA MAYOR

CAUSO AVERIAS EN EL AUTOMOVIL UN APRENDIZ

Manuel Pérez García, chofer del auto 3883, denunció a la policía que teniendo su máquina situada en Zenea y Virtudes, Joaquín Pérez Belgadez trató de hacerla andar, ocasionándole averías en el diferencial sin que pudiera determinar su valor.

CHOFER ESTAFADO

Antonio Pérez Carrillo, chofer del auto 39993, vecino de Crespo número 48, denunció a la policía que en la esquina de Zenea y Estrada Palma, fué alquilado por un individuo al que condujo hasta la Playa de Marianao, donde desapareció, estimándose estafado en la cantidad de seis pesos.

†
E. P. D.
LA SEÑORA
Concepción López de García
HA FALLECIDO

Y dispuesto su entierro para hoy lunes 26 a las nueve, a mi los que suscriben, viudo, primos y amigos, ruegan a las personas de su amistad se sirvan concurrir a la casa mortuoria San Indalecio No. 6, Jesús del Monte, para desde allí acompañar el cadáver al Cementerio de Colón, favor que agradecerán eternamente.

Habana, Agosto 26 de 1929

Modesto García; Rufina y Manuel García; Domingo Fernández; Serge Juaquimove; Gastón Polo; Luis Salazar; Dr. Andrés Ramos; doctor Manuel Basulto y doctor Antonio Peñaranda.

HABANERAS

(Viene de la página NUEVE).

REGATAS

HABANA YACHT CLUB

En la Playa.

Día grande el de ayer.

El triunfo del **Habana Yacht Club** en las regatas por la Copa General Gerardo Machado despertó los mayores entusiasmos.

En esa victoria tiene una parte grandísima en su favor el joven remero Rafael Fernández.

Su concurso fué oportuno.

Decisivo.

Empatados están ya el **Vedado Tennis Club** y el **Habana Yacht Club** para la competencia del año próximo.

Después de las regatas de ayer la afluencia de público fué extraordinaria en el **Tennis**, donde el señor José Emilio Obregón, en nombre del Honorable Presidente de la República, hizo entrega del trofeo y de las medallas a los ganadores.

Siguió después una fiesta.

Por toda la tarde.

Luego, por la noche, reinó en el Yacht Club una gran animación en la fiesta que habíase dispuesto como despedida de la temporada.

Fiesta con el doble aspecto de la comida y el baile, en el salón, engalanado todo por el jardín **El Clavel** exquisitamente.

La orquesta que tocó fué la del joven italiano Traversi, que vino a Cuba, desde Nueva York, para el teatro Encanto.

Magnífico el conjunto de profesores con que cuenta el joven profesor.

Es hoy la orquesta que priva.

Que está de moda.

Del aspecto que ofrecía anoche la gran sociedad de la Playa no sería posible escribir ahora.

Queda para mañana.

Con más tiempo y vagar.

ROOF DOS HERMANOS

Lo de siempre.

Sábado tras sábado.

Animadísimo aparecía el **Roof Dos Hermanos** en las comidas del sábado último.

Los **parties** se multiplicaban a través de aquel amplio y lujoso salón.

Escogeré tres.

De los más interesantes.

Uno de ellos, de los distinguidos esposos Blas M. Rocafort y Rogelia Aituzarra, con estas dos parejitas:

Emilita Zaydín
y Carlos de Castro.
Martica Rocafort
e Ignacio Agramonte.

Otro **party**, de Cuca Ariosa de Arango, con los jóvenes esposos Humberto de Cárdenas y Berta Pina, la gentil señorita matancera Nina Lovio, el teniente Mario Montoro y el **confrére** tan querido del **Heraldo de Cuba**, Pablo Alvarez de Cañas.

Y otro **party**, de tres matrimonios, que eran Carlos de Tapia Ruano y Esther M. de Tapia Ruano, Oscar Contreras y Carmela Z. de Contreras y Francisco Plasencia y Margarita Z. de Plasencia.

Rufino, diligente y entendido, se deshizo en atenciones con todos cuantos se encontraban en el **Roof Dos Hermanos** del Surgidero de Batabano.

Y la orquesta, que era la de Pachencho, se condujo a maravilla.

Como siempre.

Positivamente.

EN EL CASINO ESPAÑOL

Sus tardes bailables.

Siempre muy animadas.

El hermoso salón del Casino Español lucía ayer espléndido con un bello conjunto de damas y bellas muchachas.

Larga la relación.

Llena de nombres conocidos.

Carmelina Piñeiro de Rodríguez.

Elisa Reyes de Orbiz, viuda de Piñeiro.

Señoras: María Odriozola de Torres, María Luisa Cano de Leicea, señora de Llano, Collel de Román, María Pardo de Manresa, Mercedes Reyes de Fernández, viuda de Campos, señoras de Baez, de Cervera, de Roig, Comesañas de García, María Siberio de Oliva, señora de Forment, Rosario Díaz de Calonge, la interesante señora Mérida Cruz de Martín; Carina C. de Matheu, Isolina Cuervo de Fernández, Rojas de Gutiérrez, señora de Suárez, Pedrosa de García, señora de Rodríguez, de Villarino, Rosario V. de Concepción, Araceli Giberga de Izquierdo, Leonor B. de Menéndez, señora viuda de Fortún, Matilde G. de Molina.

Señoritas:

Laurita Cowley.

Alicia y Carolina García Cárdenas.

Margot Matheu.

María Reyes, Esther Siberio, Alicia Oliva, Blanquita Villarino, Tetè Piñeiro, Sarita Sardiñas Leonor, Esther y Sarita Menéndez Bofill, Joaquina Gómez, Malvina Báez, Adelaida Flores, la gentil Carmita Prohías, Graciella Rodríguez.

Silvia Sánchez Toledo, lindísima.

Pilar Acevedo.

Ernestina Gispert, Amelia Comesañas, Leonor Cervera, tan sugestiva, Marta Michelena, Hortensia Fernández, María Luisa G. Casariego, Emilita García Pedrosa, Graciella Rodríguez, Onelia Cuesta Conchita y Carmita López.

Hilda y Rosita Gutiérrez, Mercedes Torres.

Julia Pérez, Conchita Fortún.

Meché y Milly Enseñat.

Lilita Rodríguez Gispert, Graciella Molina, Margot Roig, Graciella González, Cachita Chirino, Ana Luisa Ríos, Berta Orbiz, Tetè Piñeiro, Margot García, María Pepa Beltrán.

Fredesvinda Calonge y Díaz.

Aurorita, María Julia y Berta Forment.

Virginia y Ana María Herrera, María y Mercedes Torres, María Antonieta Abello.

Graciella Benítez.

Amalia y Sarita de Llano.

Nenita Angulo.

Tocó la orquesta de Paquito Fuentes, las piezas más en boga.

Entre ellas el danzonete.

Muy aplaudido.

LA BODA DE AYER EN GUANAJAY.

En plena tarde.

Al dar las cuatro.

Para esa hora estaban hechas ayer las invitaciones de la boda de la bella y muy graciosa señorita María Antonia Alvarez Abin y el correcto joven Emilio Marcos Fernández.

Se celebró en la residencia de los padres de la novia en Guanajay.

El altar, levantado en la sala de la casa por los incomparables floristas de **El Clavel**, nuestro gran jardín, favorecido siempre por la alta sociedad habanera, era una preciosidad.

Se destacaba como un trono de flores de un fondo magnífico de palmas arecas.

Al centro, como una aparición, se veía la imagen del Sagrado Corazón como en una gruta de pétalos.

Eran azucenas, gladiolos, lirios y dalias combinados con ese **chic**, con esa maestría que parece un privilegio de los Armand.

De **El Clavel** también el ramo.

Modelo **Princesa**.

Sin duda el más bello, el mas fino, de cuantos han lucido las novias de la estación.

Era de **easter lillies** y dalias camelias, esas dalias de imponderable belleza, especialidad de **El Clavel**, con caídas de guirnaldas de gardenias.

El acaudalado caballero Faustino Alvarez y su distinguida esposa, señora Nieves Abin de Alvarez, padres de la desposada, fueron los padrinos.

Como testigos firmaron, por ella, ols señores Ramón Campos, Vicente Santo Tomás y Angel Alvarez.

Y por él, ols señores Manuel Fernández, Ildefonso Núñez y Ramón Alvarez.

¡Sean muy felices!

ESTHER CABRERA

De alta.

Restablecida por completo.

Así se encuentra la señorita Esther Cabrera, después de sufrir, en días pasados, la difícil y arriesgada operación de cirugía abdominal.

Un antiguo padecimiento.

Muy molesto.

Le fué hábilmente practicada por el notable cirujano doctor Manuel Costales Latatú, profesor de Clínica Quirúrgica, de la Universidad.

La señorita Cabrera en los días que estuvo recluída en la Policlínica Nacional se vió admirablemente atendida.

Está ya entre los suyos.

¡Enhorabuena!

RETOUR

De Nueva York.

Tras corta ausencia.

Desde el sábado, por el correo de la Florida, se encuentra de vuelta el señor Francisco Castañeda.

Es el actual Administrador de la Compañía Cubana de Electricidad.

Reciba mi saludo.

De bienvenida.

CHATEAU MADRID

Noche de gala.

La de hoy en Chateau Madrid.

Se verá en grande y completa animación el magnífico garden de la entrada de los Repartos.

Campuzano tiene reservadas varias mesas para **parties** diversos.

Uno de matrimonios.

Del gran mundo.

Enrique FONTANILLS

PIANOS FAMOSOS
Fabricación Especial para el clima de Cuba
KARMAN (Americano)
BOGS & VOIGT (Alemán)
STEIMBERG (Alemán)
SCHIMMEL (Alemán)
GAVEAU (Francés)
Grandes facilidades de pago
Universal Music Commcl. Co.
San Rafael 1 [esq. a Consulado] Telf. A-2930

LOS ACCIDENTES DE LA AVIACION

Murieron un aviador y un mecánico al caer el avión

ROUNDUO (Montana) Agosto 25, (AP) — Arthur Kreuger mecánico de Round Up y Walter Scott, piloto de Iowa, cayeron desde una altura de 2.000 pies en un aeroplano, perdiendo la vida instantáneamente. Las personas que presenciaron el accidente 7.000 pies de altura, y que descendió el aparato de nariz hasta una altura de dos mil pies. Cuando el piloto trató de poner el aeroplano en posición horizontal se le rompió una de las alas.

EJECUCION DE DOS BANDIDOS

Después de haber asaltado un auto que llevaba dinero

CIUDAD MEXICO, Agosto 25 (AP). —Un despacho especial de Santa Ana estado de Tlaxcala, da cuenta que Roberto Díaz y Dionisio Nava, han sido ejecutados doce horas después de haber asaltado en la carretera de Santa Ana a Santa Cruz un automóvil eléctrico que llevaba la suma de cuatro mil dólares para pagar a los trabajadores de una fábrica. Los bandidos en número de ocho, vestían el uniforme del ejército y dieron muerte a J. Santaella, uno de los escoltas.

necesita percibir la voluptuosidad de los perfumes delicados para amar. El hombre mundano sabe de la influencia del perfume en el amor.
Perfume su cabeza con
AGUA de VIOLETAS DE CRUSELLAS
de delicado perfume femenino
RHUM QUINQUINA DE CRUSELLAS
de sobrio perfume masculino
COMP. NACIONAL DE PERFUMERIA
ESTUDIO VALS
ESCOBAR 78 A-4061

No se Autorizarán los Concursos con Premios de Objetos de Valor

Dice el Letrado Consultor del Gobierno Provincial que los premios no pueden ser en efectivo, vales o efectos valiosos

DIVERSAS NOTICIAS DEL GOBIERNO DE LA PROVINCIA

Hoy, a las ocho y media de la noche tendrá lugar la gran serenata de los liberales de Alquízar, al señor Robaina

Hoy, a las 8 y media de la noche, se llevará a efecto en el pueblo de Alquízar la serenata que los liberales de ese Término le ofrecen a su Presidente, señor Eduardo Robaina, persona que goza de grandes simpatías en toda aquella comarca.

De esta capital concurrirán el Presidente de la Cámara de Representants, doctor Rafael Guas Inclán; el doctor Felipe González Sarraín, jefe de los liberales de la Provincia; el Gobernador Provincial, señor Antonio Ruiz; los Representantes doctor Mario Mendoza, Dr. Raul Navarrete, doctor Giordano Hernández y doctor José R. del Cueto; los señores Ramón Crusellas, Carlos Machado Mena, Nestor Mendoza, doctor Carlos Marquez Sterling y otras distinguidas personalidades.

La Carretera que va a la Laguna del Ariguanabo. — Numerosos vecinos de San Antonio de los Baños se han dirigido al Gobernador de la Provincia, señor Antonio Ruiz, significándole su agradecimiento por haber iniciado las obras para la construcción del tramo de carretera que parte de la bodega "La Gatera" y termina en la laguna del Ariguanabo, justísima aspiración ésta por la cual han venido laborando el jefe de los liberales de esa villa general Carlos Guas y Pagueras y su hijo el Presidente de la Cámara de Representantes, doctor Rafael Guas Inclán.

Esta obra beneficia grandemente a una importante zona de cultivos, facilitando el acarreo de los frutos menores y la comunicación de un núcleo muy numeroso de habitantes con la cabecera del unicipio de San Antonio de los Baños.

No se autorizan concursos a base de premios en objetos de valor. — La consulta evacuada por la Consultoría del Gobierno Provincial respecto a los concursos a base de premios en objetos de valor, será en lo sucesivo norma para la tramitación de los numerosos permisos que han solicitado de la autoridad gubernativa los comerciantes e industriales radicados en esta Provincia.

Según el texto de esa consulta, todo procedimiento de propaganda que se establezca a base de premios en objetos de valor, es ilegal y, por lo tanto, no puede ser autorizado por el Gobierno de la Provincia a tenor de lo dispuesto en las órdenes militares 17 y 77 promulgadas por el Gobierno Interventor.

Esto es muy importante que lo conozcan los comerciantes e industriales, a fin de que no pierdan el tiempo pidiendo autorizaciones que van a ser declaradas improcedentes.

Los premios no pueden consistir en efectivo, vales equivalentes u objetos de valor. Esa es la esencia de la consulta evacuada por el Letrado Consultor del Gobierno de la Provincia.

La carretera de Melena a Guara. —Respondiendo a solicitud muy justificada de vecinos del pueblo de Guara, el Gobernador Ruiz ha manifestado que tiene el propósito de reparar la carretera de ese pueblo a Melena del Sur, la cual se encuentra hace tiempo imposibilitada para el tránsito de vehículos.

Será Provincial el homenaje al señor Guan Inclán.—El almuerzo que los liberales de Alquízar han acordado ofrecerle al doctor Rafael Guas Inclán, tendrá carácter provincial y lo patrocinarán, además, las Asociaciones de Alcaldes y de Presidentes de Ejecutivos Municipales del Partido Liberal y el doctor Felipe González Sarraín, Presidente del Ejecutivo Provincial Liberal.

El doctor Guas Inclán es candidato exclusivo de la Asociación de Presidentes de Ejecutivos Municipales y la Asociación de Alcaldes se propone adoptar idéntico acuerdo en su honor.

¿TOSE USTED?
¿SIENTE MUCHA OPRESIÓN?
¿LE DÁ FIEBRE?

El GRIPFOL es una medicación de gran éxito en el tratamiento de la grippe, tos, catarros, bronquitis, tuberculosis pulmonar, laringitis y demás desórdenes del aparato respiratorio.
DE VENTA EN TODAS LAS BOTICAS DE LA ISLA

M.E.C.D. 2016

VENTA
ESPECIAL
POR 3 DIAS.

LUNES
MARTES
MIERCOLES.

TOALLAS DE FELPA

REUNEN LAS MEJORES CONDICIONES, POR SU CALIDAD, TAMAÑO Y DURACION.

Blancas, con franja de color. De 20 por 36 pulgadas.
La media docena 1.50

Blancas, con franja de color. De 22 por 44 pulgadas.
La media docena 3.25

De superior calidad e igual combinación de tonos. El mismo tamaño que las anteriores.
La media docena 3.80

De 24 por 48.
La media docena 4.25

Blancas enteramente. De 27 por 54.
La media docena 4.75

De felpa ligera y consistente en color entero, azul, rosa, oro o verde. De 24 por 45 pulgadas.
La media docena 3.60

Sábanas de baño, de magnífica felpa; blancas, con franja azul, oro o rosa. De 38 por 72 pulgadas.

1,85

El Encanto

Primer piso.

LA SEMANA DE LAS SEDAS ESTAMPADAS

Del 22 al 28.

En los momentos de mayor consumo de sedas estampadas, porque lo exigen la época y la moda, EL ENCANTO hace una oferta especial durante una semana, a base de una rebaja considerable en los precios.

Figuran en ella todas las sedas de mayor novedad por su dibujo y colorido: las indicadas reiteradamente por los grandes modistos.

PRECIOS:

0.85
0.95
1.55
1.70
1.95
2.40
2.70
2.95

CALIDADES:

Chiffon
Georgette
Crepé
Flor de seda
Velo Celonese
Chiffon imprimée
Voile chiffon.

LA SEMANA DE LAS SEDAS ESTAMPADAS será un suceso muy comentado en todos los hogares.

Planta baja.

El Encanto

Igual oferta se hace en nuestra Sucursal de Camagüey.

SE CONMEMORO EN LA HABANA AYER EL ANIVERSARIO DE LA MUERTE DE ZENEA

PROGRAMA PARA EL CUARTO CONGRESO SOCIOLOGICO INTERNACIONAL EN 1930

Ha sido organizado por el Instituto Internacional de Reformas Políticas y Sociales para el mes de febrero

La Dirección General del Instituto Internacional de Sociología y de reformas políticas y sociales, que ha trasladado a la Habana su asiento general, ha redactado el siguiente programa del IV Congreso Sociológico Internacional que se efectuará en la Habana en la segunda quincena de febrero de 1930.

Sección I.—Sociología General: Enseñanza de la Sociología y su relación con las otras ramas del saber.

La importancia sociológica del estudio sistemático de las poblaciones indígenas de América.

Sección I.—Sociología Poltica. La crisis de la democracia y sus remedios. La Doctrina de Monroe y sus nuevos aspectos.

El problema del desarme efectivo e integral.

Comunicación: Prof. F. Cosentini: La idea política y social de José Martí (para hacer conocer mejor en Europa el pensamiento del gran Apóstol cubano).

Sección III.— Sociología Económica. La cooperación económica internacional y las relaciones de América y su solución internacional.

La crisis azucarera y su solución internacional.

Sección IV.—Sociología Jurídica. La epidemia divorcial y su terapia jurídica.

El estatuto jurídico de los indígenas de América.

Sección V.—Sociología Criminal. La prevención de la criminalidad.

La criminalidad de los menores y su terapia.

Sección VI.—Sociología del Trabajo. La organización del seguro global.

La determinación del salario mínimo.

Sección VII.—Biosociología. La protección de la niñez desde el punto de vista biosociológico.

La eugénica en la reglamentación jurídica del matrimonio.

Sección VIII.—Actualidades sociales. La cooperación del periodismo en las reformas sociales.

La organización de la producción intelectual en la América Latina.

La mujer trabajadora y profesional y el conflicto entre los deberes familiares y los sociales.

Este programa será sometido a la consideración de los miembros ordinarios cubanos del Instituto, que se reunirán esa misma semana, y de los miembros del Consejo Internacional, que podrán aportar modificaciones y adiciones. Será también comunicado a la Unión Panamericana, a la Liga de Naciones, al Instituto Internacional de Cooperación Intelectual, al Bureau Internacional del Trabajo.

Las lenguas oficiales del Congreso, según las tradiciones del Instituto, son: el alemán, el español, el francés, el inglés y el italiano; pero todas las memorias y comunicaciones serán resumidas en castellano.

Cada sección del Congreso discutirá separadamente sus temas y sus comunicaciones, pero las conclusiones de cada sección serán discutidas en sesión plenaria.

La Dirección General y el Consejo General de la Sección Cubana del Instituto tomará acuerdos con la Universidad para establecer definitivamente la fecha del Congreso y evitar coincidencias perjudiciales al Congreso de las Universidades.

LOS EMPLEADOS DEL GOBIERNO

Diploma de presidente de honor al general Machado

La presidió el señor José Gómez Díaz y fungió de Secretario el señor M. Sánchez Aballí.

Fueron tratados los extremos relacionados, con la exhibición del Diploma de Presidente de Honor a favor del General Machado, el próximo día 15 de Septiembre en una importante casa comercial de esta ciudad; se acordó por unanimidad solicitar la Banda de Música del Ejército y Marina para amenizar el mencionado acto al que serán invitados todos los secretarios de despacho cuyas fotografías aparecen en los cartelones de propaganda que a partir de hoy lunes se colocarán en las vidrieras de las casas comerciales; igualmente serán invitados aquellos senadores y representantes que simpaticen con la obra que se viene desarrollando en favor del Sanatorio de los Empleados del Gobierno.

Se acordó asimismo, nombrar una candidata oficial de los empleados de todas las Secretarías, Ejército y Policía, para el certamen de belleza nacional organizado por nuestro colega "El Mundo" y la fábrica de cigarros Partagás, para cuyo nombramiento se efectuará el día 5 del próximo Septiembre una gran amblea, en su local social, así como protestar enérgicamente contra todas aquellas candidatas que fingen serlo de algunas Secretarías del Estado sin que para ello tengan los correspondientes nombramientos, dando cuenta a las Autoridades correspondientes.

Numerosa concurrencia se congregó con el objeto de rendir este tributo en el Foso de los Laureles, en La Cabaña

SE RECITARON BELLAS POESIAS DEL POETA ZENEA

Hablaron el Presidente del Comité Pro Zenea, Sr. Lisardo M. Sañudo, Dr. Antonio Iraizoz y Dr. Domingo M. Capote

Conmemoró ayer el pueblo de la Habana el cincuenta y nueve aniversario del fusilamiento del poeta martir, correspondiendo a invitación del Comité Pro Zenea.

En el Foso de los Laureles, en la Fortaleza de la Cabaña, en el lugar preciso donde la ejecución tuvo lugar, se congregó ayer mañana numerosa concurrencia, en que predominaba el elemento femenino, para recordar con deleite a nuestro gran poeta lírico, recitándose sus mejores composiciones y ensalzando los oradores su figura egregia.

Mañana tibia, con escaso sol. Intensos nubarrones cruzan a ratos el espacio. La frondosidad de los árboles es placidez. El ambiente parece propio para la recordación poética.

Los miembros del Comité atienden a los invitados y en los lugares preferentes vemos al Gobernador de la Provincia, señor Antonio Ruiz; al doctor Erasmo Regüeiferos; al Coronel Aguado Jefe del Puesto Militar de la Cabaña; al Capitán Arturo Nespereira, Ayudante del Alcalde de la Habana, en representación de éste; a los señores Antonio Navarrete, Néstor Nodarse de Arma; doctor Jústiz; Susini de Armas; Senador Martínez Moles; Teniente Coronel Cruz Bustillo; doctor García Galán; Marcelino Díaz de Villegas; Saturnino Escoto Carrión; y representación de las Enfermeras del Hospital de Dementes de Mazorra.

Dió comienzo el acto ejecutando la Banda de Artillería el Himno Nacional. Seguidamente la Banda Municipal, dirigida por su Director el Maestro Gonzalo Roig, entonó Angelus.

El señor Lizardo Muñoz Sañudo, presidente del Comité, escaló la tribuna para explicar como este organismo continuaba con empeño la misión que se había impuesto por designio de sus organizadores. Y prueba del éxito que se alcanzaba era que cada año, al conmemorarse un nuevo aniversario de la muerte del poeta martir era mayor el número de cubanos que concurría al Foso de los Laureles a depositar las flores del recuerdo junto a los históricos muros que lo vieron caer acribillado a balazos.

Entonó la Banda Municipal La Bayamesa y la señorita Luisa Orhia recitó bellos versos de Zenea.

El doctor Antonio Iraizoz, pronunció luego brillante discurso. Al comenzar, dijo que la primera ofrenda de su palabra en público recordando al poeta Juan Clemente Zenea, la había hecho en el propio lugar hacía once años en fecha análoga a la de ayer.

Ese tiempo ha tornado en cano el cabello del doctor Iraizoz. El cruzar de los años ha dejado sobre su cabeza la huella desconsoladora de tal lluvia de nieve; pero su espíritu se ha cultivado, se ha enriquecido su cultura, y el periodista festivo se ha convertido en escritor profundo, en Catedrático sesudo, en orador de primer orden como lo ha demostrado en la oración de ayer.

Expuso que cuando el Comité Pro-Zenea comenzó su hermosa labor de esclarecimiento de la verdad histórica en cuanto a la personalidad patriótica de Juan Clemente Zenea estaban acompañados por Piedad, la hija del mártir. Por este motivo, pudo atribuirse a deseos de halagar a la hija del cantor todo cuanto se hacía, no por cariño al glorioso recuerdo del fusilado en Los Fosos de los Laureles junto con tantos otros que regaron con su sangre la tierra próxima a los vetustos paredones.

Mas ya Piedad no está entre nosotros y el pueblo de la Habana continúa cada año aumentando su número en estas peregrinaciones. Ello demuestra que la perdurabilidad del respeto hacia el recuerdo de Zenea es profundo es de corazón.

Terminó su afirmación el doctor Iraizoz con este párrafo: "El culto a Zenea no es ya solamente cariño, es culto arraigado en la conciencia misma del pueblo de Cuba".

Hizo historia para demostrar que estuvieron equivocados los que pretendieron manchar la memoria de Zenea con el estigma de que en los últimos días de su vida hacía traición a la causa revolucionaria por Cuba Libre.

Dijo que en el archivo del notable escritor cubano Enrique Piñeiro que edicó interesante libro a Zenea encontró dos cartas que son de inestimable valor en el esclarecimiento de la personalidad revolucionaria del poeta, si acaso hubiera todavía quien tuviera dudas acerca de este extremo.

Dió lectura el doctor Iraizoz a párrafos de una carta dirigida a Piñeiro por Esteban Borrero Echevarría, fecha de 1905, en que éste lo felicita por su libro, y le manifiesta que fué él, Borrero, uno de los que recibieron a Zenea en los campos de la Revolución en la guerra de los diez años, al llegar a Cuba desde la emigración de Norte América. Expone la carta que Zenea dijo, cuando se le abrazó por Borrero que estaba abrazando a un viejo filibustero; o lo que es lo mismo, recalcó el doctor Iraizoz, a un antiguo convencido de la causa de Cuba Libre.

También leyó el orador, párrafos de otra carta del doctor José Ignacio Rodríguez al doctor Enrique Piñeiro en que lo felicita por su libro. El doctor Rodríguez fué abogado de la viuda de Juan Clemente Zenea, y quien dirigió la reclamación que se hizo contra España por el fusilamiento de Zenea como tantos otros cubanos de su época para poder tener alguna garantía en sus trabajos revolucionarios se había hecho ciudadano Norte Americano. Y la reclamación de la viuda tuvo por fundamente ese hecho, no el torcido que ha querido dársele. España pagó por este pleito la suma de 25 mil pesos.

Con esta abundancia de datos históricos, con el aporte de su entusiasmo hacia el recuerdo de Zenea, la oración del doctor Iraizoz fué un verdadero acierto.

El notable actor y excelente escritor señor Gustavo Robreño recitó varias poesías de Zenea, siendo muy aplaudido.

La señorita doctora Graciela Barnaga, talentosa y culta profesora, recitó una bella composición poética suya, dedicada al poeta-mártir.

Carmita Raviña, toda espiritualidad, joven recitadora de grandes facultades, probó el mérito de su arte, recitando con sentido fervor los más delicados versos líricos de Zenea.

A manera de glosador de tan solemne acto después de excusar la asistencia del doctor Domingo Méndez Capote, que debió de consumir un turno en la tribuna, usó de la palabra el doctor Salvador Salazar. Manifestó la satisfacción que sentía, como miembro del Comité Pro-Zenea, al ver como el pueblo de la Habana correspondía en estas manifestaciones de recordación hacia uno de los grandes poetas líricos de Cuba.

Dijo que por la noche el Comité iría a la ciudad de Matanzas a conmemorar también el aniversario del fusilamiento de Zenea, de cuya alta personalidad patriótica en todos los momentos de su vida no podían existir dudas, y aseguró que esa labor continuaría con decisión y entusiasmo todos los años por todo el territorio de la República, hasta llegar a la ciudad de Bayamo junto a la cuna misma del poeta excelso, a fin de conseguir que sea todo el pueblo de Cuba quien tribute este homenaje a su memoria.

Terminó la ceremonia ejecutando la Banda Municipal el Himno Invasor.

ESTADO DEL TIEMPO

DOMINGO

Desde el Golfo de Mosquitos hasta el Golfo de Campeche está el barómetro algo bajo con algunos nublados y lluvias y también en el extremo oriental Sur del Golfo de Méjico. En la mitad oriental del Mar Caribe buen tiempo presión casi normal. En el Saco de Charleston presión algo baja y sobre la normal en extremo Norte del Golfo de Méjico y desde Islas Turcas hasta Bermudas.

Pronóstico para el lunes: Tiempo variable en mitad occidental y bueno en la oriental. Vientos flojos a frescos variables. Cielos en parte nublados. Algunas lluvias.

Observatorio Nacional

Los uniformes y las habilitaciones escolares.

Desde el martes, exhibiremos los uniformes escolares en las vidrieras de la calle de Galiano.

Recordamos que en el Tercer piso, donde están instalados los Departamentos de Artículos para Niñas y Niños, Jovencitas y Muchachos, recibimos todos los encargos relacionados con los uniformes y habilitaciones escolares, de todo lo cual tenemos los modelos oficiales, y que los precios de nuestra oferta son singularmente reducidos.

Las personas que prefieran confeccionar por su cuenta los uniformes y demás prendas del ajuar, pueden adquirir los géneros en los respectivos Departamentos de la Planta baja: telas, tiras bordadas, cinturones, encajes de hilo y valencién, hebillas, trenzas, galones, monogramas, escudos, etc.

También tenemos los distintos artículos para trabajos manuales, como costureros de mano y de pie, agujas de bordar y tejer, bolsas, almohadillas para hacer encaje, etc., etc.

LA INMACULADA.

UNIFORME DE DIARIO

Nos es grato referirnos hoy a un acreditado plantel de enseñanza del que exhibimos sus uniformes. Es el colegio "La Inmaculada", de Primera y Segunda Enseñanza, dirigido por las Hijas de la Caridad.

Siendo uno de los colegios más antiguos de Cuba, sus métodos y procedimientos compiten con los más modernos. Su enseñanza se adapta perfectamente al desenvolvimiento del niño cubano, que ofrece características muy dignas de tenerse en cuenta.

Su Kindergarten al aire libre es el encanto de los pequeños, que encuentran en él todo lo que su corta edad exige para su desarrollo en todos los aspectos.

Además, un servicio de magníficos ómnibus completa las inmejorables condiciones del colegio.

A las alumnas de Segunda Enseñanza se les acompaña al Instituto, completando después en el colegio los puntos difíciles.

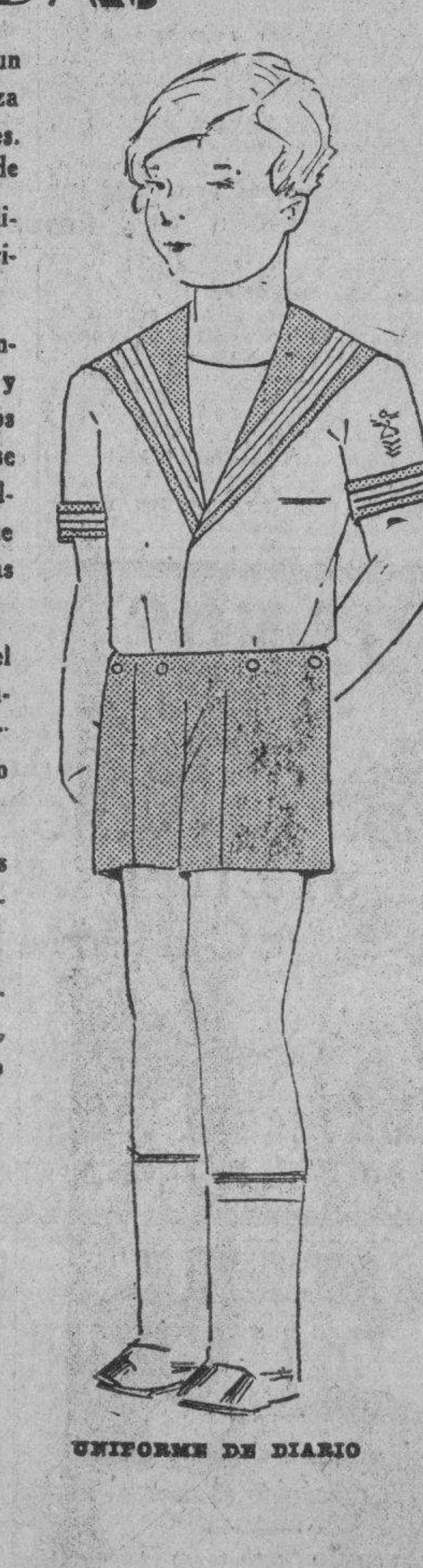

UNIFORME DE DIARIO

El Encanto

Los Vestidos de señora al finalizar el mes de Agosto.

Que no quiere decir, en Cuba, que finaliza el verano. Ni mucho menos.

La elocuencia de los precios.

Para estos días de final de mes hemos señalado los más atrayentes por la extraordinaria rebaja que suponen.

Vestidos de sedas estampadas. Sólidos coloridos .. 3.50
Vestidos de puro hilo 5.00
Vestidos de Georgette y Chiffon, estampados 10.00
Vestidos de Crepé de Seda. Lavables 12.50

Todos son vestidos de novedad y confección esmerada.

El Encanto

DEPARTAMENTO
DE
VESTIDOS.
Segundo piso.

M.E.C.D. 2016

DIARIO DE LA MARINA

OTRO FRACASO DE J. WILLIAMS

Las tres tentativas para la competencia de Schneider

EL ANGELENO, PRIMERO

A las cinco 10-10 de la tarde llegó a Salt Lake

ANNAPOLIS, Md., agosto 25 AP. El teniente Alford J. Williams frasó hoy tres veces en otras tantas intentonas que llevó a cabo con el fin de despegar el come-millas «Mercury», hidroplano con el cual pretendía la Academia Naval ganar la Copa Schneider.

EL «ANGELENO» A LA CABEZA EN EL DERBY

SALT LAKE CITY, agosto 25 AP. Doren W. Mendell, de Los Angeles, pilotando el aeroplano «Angeleno», en, como se recordará, batió un record de duración en el aire, fué el primero en llegar hoy al aeropuerto de Salt Lake. Llegó a ésta a las 5:10 de la tarde, siguiéndole, dos cuarenta y cinco minutos, Joe Jurrowes, de Oakland. Ambos tomaron parte en el Derby aéreo de Hombres.

De Portland, Oregon, comunican que el teniente W. B. Clark, que había desaparecido, llegó a Bismarck, North Dakota, llamando por teléfono a su padre, para comunicarle que se había visto forzado a aterrizar debido a interrupciones en el motor.

EL MINISTRO DE ESTADO CHILENO

Sr. Barros Castañón, que ignora la causa de cambio de gobierno

LIMA, Agosto 25. (AP). — El corresponsal del periódico "El Comercio" en Arica ha celebrado una entrevista con el señor Barros Castañón, recientemente designado para el cargo de Ministro de Estado en Chile, quien se dirige a Santiago a bordo del vapor "Essequibo".

El señor Barros Castañón ignora los motivos a que ha obedecido el cambio del Gobierno, habiéndose enterado con sorpresa de su designación para la cartera de Estado mientras se encontraba en viaje para su país para disfrutar de unas vacaciones.

Dice también el periódico "El Comercio" que el Embajador del Perú en la Argentina, señor Miguel Checa, a su paso por el Callao, fué saludado por un representante del nuevo ministro de Estado chileno Barros Castañón.

LUCHA POLITICA ESTACIONARIA

Ninguno de los candidatos colombianos puede triunfar

BOGOTA, agosto 25. (AP) La situación de la lucha política entre los parlamentarios conservadores por los candidatos presidenciales se halla completamente estacionaria. Ninguno de los candidatos lanzados puede presentar sesenta nombres parlamentarios como adictos suyos, y por lo tanto ninguno tiene mayoría debido a que existen doce congresistas que no han querido adherirse.

Mientras tanto continúan las labores de los partidarios de ambos candidatos buscando adeptos por la provincia.

MOVIMIENTO MARITIMO

NUEVA YORK, Agosto 25. (AP).— Llegaron hoy a este puerto los vapores Calamares y Jacinto, de la Habana.

Nueva Orleans: Salió el Atlántida y el Parismina, para la Habana y el Roma para Cienfuegos.

Baltimore: Llegó el alemán Flottbek de la Habana.

Filadelfia: Llegó el danés Nordamerika de Sagua.

LA CRIMINALIDAD EN NUEVA YORK

Se redujo en un 8 y medio por ciento y los robos en 12 y medio

NEW YORK, agosto 25. AP. El Comisionado de Policía Grover A. Whalen, en su informe semestral correspondiente al período que terminó el 30 de junio, dice hoy que los crímenes se han reducido un ocho y medio por ciento y los robos al 12 y medio por ciento en la ciudad de New York, durante los seis primeros meses de este año.

Enumera los cambios que ha hecho en las ramas ejecutiva y administrativa del departamento de la Policía y dice que ha procurado en todos los momentos premiar la lealtad y eficiencia de los agentes encargados del orden.

REORGANIZACION DE LA CUBA CANE

Si no puede realizarse, se devolverán las sumas dadas

NUEVA YORK Agosto 25. (AP).— Las cantidades que hubiesen pagado los accionistas de la Cuba Cane Sugar Corporation con motivo de las suscripciones que ha abierto la empresa, de acuerdo con los planes de reorganización que trata de llevar a cabo, les serán devueltas íntegramente en el caso de que los planes citados no pudieran realizarse.

La comisión ha señalado como último día para hacer los depósitos el día 6 de agosto, pudiendo los accionistas ejercitar sus derechos de suscripción de los nuevos valores hasta el día 6 de septiembre.

En Muchos Lugares de Palestina se Combate Entre Arabes y Judíos

DEBEN LOS E.U. DEFINIR SU POLITICA RESPECTO A LOS PAISES DEL CARIBE

Aconseja Reeves que los E. U. lleven a cabo un Tratado —excepto con México—garantizando un Gob. republicano

RELACIONES LEGALES O EN FORMA DE TRATADOS

El malestar y los rozamientos han llegado a resultar muy inconvenientes y como potencia fuerte debemos evitarlos

WILLIAMSTOWN, Massachusets, agosto 25 (A. P.) —El profesor Jesse Reeves, de la Universidad de Michigan, recomendó hoy que los Estados Unidos lleven a cabo un tratado con todos los países del Caribe, excepto México, en virtud del cual se garantice a cada uno la forma republicana de Gobierno y se mantenga en ellos un gobierno estable.

El profesor Reeves, que es miembro de la Junta de asesores del Instituto de Política, dijo:

"Los Estados Unidos deben pensar en la conveniencia de establecer sus relaciones con los países del Caribe sobre bases legales o hacer convenios en forma de tratados".

"Los Estados Unidos tienen que adoptar una política definida con todos los países del Caribe, excepto México, en virtud de la cual se les asegure la forma de Gobierno republicana. Exceptúo a México porque creo que, debido a su extensión, jamás accedería a arreglos de tal naturaleza.

"Una política de esta clase es necesaria, no por razones comerciales, sino porque el constante malestar y los rozamientos han llegado a ser inconvenientes, y creo que es deber de los Estados Unidos, como potencia más fuerte, asegurar el mantenimiento del orden allí en beneficio propio y en beneficio del Nuevo Mundo".

Tales tratados, según el profesor Reeves, requieren una cuidadosa negociación.

"El hecho de que los Estados Unidos hayan respetado su palabra y no se anexaran a Cuba ha dado a los países hispano-americanos una mayor confianza en este país que ninguna otra cosa", agregó.

"Nosotros no tenemos la misma influencia en el área del Caribe que la que tuvimos en Cuba a raíz de la guerra hispano-americana, pero tenemos una obligación moral allí. Haití y Nicaragua y sus vecinos están muy cercanos a nosotros y es deber de vecindad ayudarles a conservar el orden y mantener un gobierno estable".

Tratando acerca de la política exterior de los Estados Unidos el profesor Reeves declaró que a medida que pasa el tiempo son menores las probabilidades de que este país se adhiera a la Liga de Naciones y tal adhesión resulta ahora más remota que hace diez años.

"La Liga está convirtiéndose cada día que pasa en una organización política de Europa—dijo—y ha tenido sus mayores éxitos en el arreglo de las cuestiones europeas. Los Estados Unidos no tienen ya nada que hacer en ella. De hecho, creo que la Liga funciona mejor sin los Estados Unidos.

El Instituto de Política terminará su mes de sesión el jueves próximo, completando la discusión de todas las materias que figuraban en el orden del día y que eran las relaciones entre los Estados Unidos y los países hispano-americanos, las relaciones canadienses-norteamericanas, la limitación de los armamentos, las deudas internacionales y las reparaciones.

EN LOS ANGELES ESTAN ESPERANDO

Hoy al amanecer créese que llegará allí el Zeppelin

SANTA CRUZ, California Ag. 25. (AP).— El dirigible "Graf Zeppelin"; que pasó esta tarde por San Francisco, poniendo después proa a Los Angeles, donde hará una breve escala, para recibir hidrogeno y blau gas, antes de continuar el vuelo a Nueva York, fué avistado en esta a las 7:45 de la tarde, hora de la costa del Pacífico.

Tres potentes reflectores del ejército concentraron sus luces en el enorme balón del zeppelin, desapareciendo a los diez minutos en dirección a Los Angeles.

Santa Cruz se halla a unas 50 millas (80 ilómetros) de S. Francisco.

AVISTADO POR EL MERCANTE EDWARD LUCKENBACK

SAN FRANCISCO, California, Ag. 25 (AP).— La Radio Marine Corporation of América ha recibido un mensaje del mercante Eduard Luckenbach diciendo que un dirigible "que supone sea el "Graf Zeppelin" había pasado por encima del buque a 13 millas al norte de Punta Sur, condado de Monterey, a las 8:15 de la noche, hora del Pacífico, (11.1 de la noche en la Habana).

La posición dada por el mercante coloca al dirigible Graf Zeppelin a unas 100 millas (160 kilómetros) a Sur de San Francisco.

AERODROMO MUNICIPAL, Los Angeles Ag. 25. (AP).— Todos los preparativos se encuentran terminados en este aerodromo con el fin de recibir al dirigible aleman "Graf Zeppelin", que se encuentra navegando por la costa norteamericana del Pacífico, en dirección a Los Angeles. El personal del aerodromo se halla en sus puestos para ayudar a los tripulantes del zeppelin en la maniobra de bajar la nave aérea y sujetarla al mastil de amarre, preparándola después para la continuación del vuelo hasta Lakehurst, California.

Hoy se efectuaron simulacros, con el objeto de dar la mayor preparación posible al personal del aerodromo y a los químicos que tendran a su cargo la tarea de llevar gas a bordo de la nave aérea.

Mil doscientos policías y bomberos así como soldados de infantería de Marina ocuparon posiciones en el campo para impedir que el público dificulte los trabajos. Se espera que una muchedumbre sin precedentes se traslade a este aerodromo tan pronto como conozca la hora de la llegada del zeppelin y ya son muchas las personas que se han instalado en tiendas de campaña en lugares próximos a la cerca del campo.

Se han dictado órdenes terminantes prohibiendo fumar y sacar fotografías con magnesio en el campo. No se permitirá a ninguna persona a menor distancia de 900 pies del mastil de amarre.

Los funcionarios de inmigración están listos para inspeccionar el pasaje y el equipaje tan pronto como los pasajeros bajen a tierra con el fin de ofrecer los menores inconvenientes posibles al pasaje, que tendrá deseos de pasar la noche en algún hotel.

Desde el anochecer de hoy hasta el amanecer del próximo día estarán encendidos los potentísimos reflectores del aerodromo con el objeto de servir de guías al dirigible y permitir al mismo tiempo que el público distinga lo más claramente posibe la maniobra de bajar el dirigible.

Más de cien aeroplanos se proponen dar escolta al "Graf Zeppelin" y los aparatos de la armada establecerán un cordón alrededor del dirigible tan pronto aparezca por el horizonte.

No se permitirá que ningún aeroplano civil se acerque a menos de 2,000 pies del zeppelin en ningún momento.

AERODROMO MUNICIPAL, Los Angeles.— En un mensaje enviado por el doctor Hugo Eckener a este aerodromo en la noche de hoy anuncia que el "Graf Zeppelin" no llegará a Los Angeles hasta el amanecer de mañana lunes. Sin embargo los funcionarios del puerto aéreo confían en que hará su aparición inesperadamente sobre el aerodromo alrededor de medianoche.

MONUMENTO AL CONDE CASIMIR

Para conmemorar el 150 aniversario de su muerte

KRYNICA (Polonia) Agosto 25.— (AP). — Un monumento en forma de una alta columna coronada por un aguila se ha erigido hoy en esta ciudad para conmemorar el 150 aniversario de la muerte, ocurrida cerca de Savannah Georgia del Conde Casimir Pulaski general polaco que luchó en la revolución norteamericana.

Durante el tiempo que vivió desterrado en Hungría tenía el hábito de venir a esta ciudad casi todas las noches para reunirse con sus amigos políticos, y este monumento conmemora tales visitas.

Arabes y Judíos

Jerusalem, la Ciudad Sagrada, está convertida desde el viernes en zona de guerra y sobre ella vuelan aviones

SIGUE LA MATANZA DE JUDIOS POR MUSULMANES

Con la llegada de los primeros contingentes de tropas inglesas de Egipto, ha renacido algo la ansiada tranquilidad

LONDRES, agosto 25 (AP) La estricta censura impuesta por las autoridades británicas en la Palestina, hace imposible obtener un cálculo completo de las bajas ocurridas en los motines entre árabes y judíos. La llegada del primer contingente de fuerzas inglesas, procedente de Egipto, ha dejado sentir su influencia, pues, los ánimos, según parece, han comenzado a calmarse.

La mayoría de las noticias que llegaron hoy a Londres, proceden de fuentes judaicas, dando cuenta de los choques religiosos habidos ayer, que causaron víctimas que han elevado la lista de muertos a más de setenta. Los despachos dicen que en Hebrón resultaron muertos 45 judíos, entre ellos un estudiante norteamericano.

El gobierno de Palestina ha puesto en conocimiento del Gran Muffi de Jerusalem, que lo hará responsable de la repetición de los hechos sangrientos ocurridos estos días. Este aviso indica que a juicio de las autoridades británicas, los árabes fueron causantes de los desórdenes. El gobierno ha invitado a los jefes árabes, entre ellos a los sheikes de las aldeas cercanas a una conferencia en la cual les encargó el mayor cuidado para evitar nuevos choques con los judíos.

Probablemente a causa de que las noticias que se han recibido son más satisfactorias, el consejo de ministros convocado para hoy, a fin de tratar de la situación en Palestina, no llegó a celebrarse; pero el primer ministro Ramsay McDonald pasó casi todo el día en su despacho de Dawning Street consultando a sus compañeros y a varios funcionarios.

La opinión pública londinense se sorprendió esta tarde con la visita que hizo Lord Reading a Mac Donald, con quien estuvo conferenciando dos horas, ignorándose si el jefe del gobierno solicitó esta entrevista con uno de los principales jefes de la opinión, o si, por el contrario, Lord Reading fué a ofrecer voluntariamente sus gestiones, Lord Reading, además de haber sido Virrey de la India, está personalmente interesado en los asuntos de la Palestina.

ARABES Y JUDIOS COMBATEN EN MUCHOS LUGARES DE PALESTINA

JERUSALEM, agosto 25. (AP)— Desde el viernes, Jerusalem, ciudad sagrada, está convertida en una zona de guerra. En los momentos en que se deposita este mensaje en las oficinas del cable, varios aeroplanos militares vuelan por encima de las antiguas murallas. Durante toda la noche última se ha estado oyendo un constante tiroteo.

Prácticamente, todos los establecimientos están cerrados y la policía y las fuerzas militares resultan insuficientes, al parecer, para dominar la situación. Judíos y residentes británicos se han ofrecido voluntariamente a las autoridades para mantener el orden y del cuartel de policía salen a frecuentes intervalos camiones automóviles llenos de voluntarios para los puntos donde se advierte la posibilidad de un combate.

Los judíos, armados con palos, invadieron esta mañana las calles, por donde no fué posible ver a un solo muslim. Automóviles con policías y judíos armados recorren la ciudad en todas direcciones.

Los ataques mahometanos continúan, habiéndose concentrado en los barrios judíos de los suburbios. Talpiotch ha sido evacuado por la población civil y se encuentra ahora defendido por tropas.

Treinta o cuarenta judíos han sido asesinados en Hebron y los heridos llegan a setenta, hallándose el resto refugiado en la estación de policía en busca de protección.

Los muslimes atacaron también el barrio Synhedrion de Jerusalem pero sus defensores dieron muerte a seis árabes, obligando a retirarse al enemigo, sin sufrir una sola baja en sus filas.

En Kalenda, colonia aislada en el camino de Shechen, cincuenta estudiantes de Oxford ayudaron a los judíos a rechazar a los árabes, quienes tuvieron siete muertos.

Dilb, colonia aislada en el camino a Jaffa, está tranquila, pero en sus alrededores han establecido un campamento las muchachas judías, mientras que las mujeres y los niños han sido traídos a Jerusalem.

En la colonia Mozza, al norte de Jerusalem, los muslimes penetraron en una casa habitada por una familia judía y dieron muerte a la esposa y a las hijas, hiriendo gravemente al jefe de la misma.

Muchos residentes de Jerusalem son presa del mayor pánico y se trasladan de un barrio a otro en busca de mejor refugio. Los niños carecen de alimentación y de hecho las provisiones están escaseando.

Se acusa a los árabes de utilizar un automóvil amparado con una bandera francesa, con el cual realizaron un ataque al hospital de Hadasah.

SESENTA Y TRES SON LOS JUDIOS MUERTOS

JERUSALEM, agosto 25. (Agencia Telegráfica semita) El sábado subían los judíos muertos en la Palestina a sesenta y tres. El número de heridos llega a varios centenares, sin que el conflicto religioso y racial tenga visos de terminar.

La mayor matanza ocurrió en Hebrón, donde 45 judíos fueron asesinados y 47 recibieron graves heridas.

Diez judíos del total de diez y ocho que cayeron en Jerusalén el viernes y el sábado fueron enterrados, por la noche, en una fosa en el Monte de los Olivos, por orden del Gobierno.

Los aeroplanos ingleses bombardearon la aldea árabe de Lifta, cerca de Jerusalén, que se dice es un nido donde se encuentran los muslimes que dirigen los ataques contra los hebreos.

El Gran Mufti, jefe del Consejo Supremo, ha sido avisado por el Gobierno de la Palestina, haciéndole saber que lo hará responsable de los desórdenes que se registren en lo sucesivo.

Mucho daño han causado los ataques de los árabes en los distintos suburbios hebreos de Jerusalén. El de Baith V-Gan, construido bajo los auspicios de una compañía hebrea norteamericana, fué atacado el sábado por la noche y un sargento de la policía judía resultó muerto. También rechazaron los judíos un asalto de los árabes a la colonia de Machloh, cerca de Haifa.

La colonia de Emek Arazim, cerca de Mozza, fué atacada inopinadamente por los mahometanos, resultando herido gravemente uno de los defensores. En el ataque a la colonia de Kelandia, al norte de Jerusalén, recibieron la muerte cuatro mahometanos.

La biblioteca del profesor Joseph Klausner, de la Universidad Hebrea, en su residencia de Talpioth, fué parcialmente destruida y saqueada. Daños análogos se perpetraron en la biblioteca del profesor Epstein de la Universidad Hebrea.

Los árabes dieron fuego al establecimiento de judíos en Gdud Avodah, cerca de Jerusalén.

SE DEFIENDE LA POBLACION DE TEL-AVIV

TEL AVIV, agosto 25. (Agencia Telegráfica semita) Tel Aviv, la primera ciudad hebrea cien por ciento de la Palestina moderna, fué esta tarde el centro de un ataque organizado por los árabes mahometanos.

Los jóvenes judíos de la ciudad se armaron e hicieron resistencia a los asaltantes en los alrededores de la población, siguiendo después un violento combate. La policía local estuvo dirigiendo las operaciones de defensa.

NO DURARA MUCHO LA CRISIS

LONDRES, agosto 25. (AP Un despacho de la agencia Reuter, fechado en Jerusalén, dice que en los centros bien enterados se cree que la crisis probablemente no durará mucho tiempo a pesar de la intensidad y extensión de los choques entre árabes y judíos. Ahora que han comenzado a llegar tropas inglesas de Egipto, las autoridades se encontrarán con medios suficientes para dominar la situación.

MAS TROPAS INGLESAS A PALESTINA

WASHINGTON, agosto 25. (AP) El departamento de Estado recibió esta noche un cablegrama de Paul Knabenshue, cónsul norteamericano en Jerusalén, enviado a las siete de la noche de ayer, indicando que las perturbaciones entre árabes y judíos están agravándose. No hace mención de la petición que han hecho algunos residentes norteamericanos de Palestina ni tampoco del número de bajas ocurridas en los combates.

Los funcionarios del departamento de Estado tienen fé en el Comisionado británico, Harry Charles Luke, y confían en que adoptará las medidas oportunas para remediar la situación.

De Londres comunican que a instancias del Alto Comisario de la Palestina se ha ordenado que salga de Malta el segundo regimiento de Staddordshire.

ASOCIACION DE LA PRENSA

Entrada un Peso

LA CULTURA, PRODUCTORA DE SALUD DE LA MENTE, PARALELA A LA DEL CUERPO

La verdadera sabiduría que fortalece y estabiliza la mente, nos ha sido legada en la cultura de los grandes idiomas

LOS HECHOS NO SIEMPRE CREAN ESPIRITU DE REALIDAD

El inconveniente que tiene el tratar "a ultranza" el preservar la salud del cuerpo, consiste en que destruye la salud mental

(Por Gilbert K. Chesterton)

(Propiedad Literaria Asegurada Prohibida la Reproducción)

En el lugar de preferencia de un gran diario londinense apareció hace poco tiempo un artículo sobre educación, en el cual su autor declaraba que "el estudio del latín y del griego no es útil para la lucha por la vida"; además pedía que a los jóvenes se les instruya principalmente en la ciencia de la salud, ésto es, en los hechos de las funciones orgánicas. Para la satisfacción del articulista citado debo decir que nunca me preocupé por estudiar latín o griego en la escuela pero esta falta o ignorancia mía, no creo que me haya armado y preparado para la lucha cotidiana. Y cuando me pongo a pensar en ésto viene a mi memoria algunos vagos recuerdos de lo que dejé de aprender. Cruza por mi mente la frase **aes triplex**, y recuerdo cómo la usó Stevenson para titular su ensayo de alegre irrespeto hacia la ciencia médica; y cómo citó el ejemplo del doctor Johnson, quien a pesar de temer a la muerte desdeñaba sin embargo cualquier prevención contra las enfermedades. Según Stevenson, el corazón del doctor Johnson estaba atado con una triple ligadura de cobre y no se resentía hasta después de haber ingerido veintisiete tazas de té. Es indudable que Etevenson tomó su imagen estólica de la "triple ligadura" del poeta latino y lo raro es que Johnson le hubiera permitido a Stevenson esta cita de los clásicos que él reverenciaba.

El inconveniente que tiene la manía de tratar a ultranza el preservar la salud del cuerpo consiste en que termina por destruir la salud mental. El tópico de la salud es el menos saludable de todos. Quienes son partidarios de la cultura higiénica se precian de ser gentes muy prácticas, y comparan su materialismo saludable con las futilezas visionarias de todos los clásicos, desde Julio César hasta Johnson. Pero en la realidad, es en la práctica donde sucumben los ideales prácticos de estos materialistas. No existe ninguna dificultad en hablar o en escribir en términos generales, sobre los hechos de la naturaleza que comunmente denominamos dones de Dios. Solo cuando las gentes empiezan a aprender estas cosas, como si fueran álgebra o geografía, llegan a descubrir un sorprendente número de dificultades — para no decir de enfermedades. Sobre este punto de aplicación práctica solo voy a mencionar un ejemplo sacado del artículo a que me referí arriba. El articulista acepta francamente que se opondría a que se leyera una lista de deformaciones y de enfermedades, en las escuelas menores; acepta que ésto podría provocar temores y fantasías; pero cree que los muchachos ya desarrollados, cuando están terminando su carrera escolar, deben tener ya todo ese conocimiento insistiendo en que es el más importante de todos.

Ahora bien, creo que el argumento justifica propiamente la parte contraria. La época en que muchos muchachos, o mejor dicho todos los muchachos, están expuestos a las influencias morbosas de un conocimiento médico es propiamente esa en la cual el articulista quiere que se les imparta dicho conocimiento. En cambio no le hará gran daño a un niño que apenas cuente cinco años de edad, porque si a un infante nos ponemos a hablarle de una aneurisma de la aorta, de seguro que no se asustará; cuando más se aburrirá; pero si sobre el mismo tópico le hablamos a un muchacho de quince años, dándole una información fragmentaria sobre el mal probablemente llegue a la conclusión rápida de que sufre una aneurisma. La juventud es el período en que los más absurdos descuidos externos van paralelos a los más sombríos y concentrados cuidados internos. Un gran número de jóvenes normales, pasan por un período anormal en cierta época de su vida. Su imaginación trabaja hacia dentro, especialmente elucubrando sobre enfermedades imaginarias.

La verdad esencial, es que quienes nos hablan sobre los hechos no ha confrontado el hecho principal, lo cual es también una paradoja. Los hechos como hechos, no siempre crean un espíritu de realidad, porque la realidad es un espíritu. Muchas veces los hechos pueden alimentar la llama de la locura porque la cordura es un espíritu. Imaginad la gigantesca acumulación de detalles amontonados por los individuos que tienen la loca manía de creer que Herodoto escribió las obras de Homero o que la gran Pirámide fué una profecía de la guerra mundial. Consideremos las circunstancias concretas que muchas veces pueden dar pábulo a la ilusión morbosa de quienes se creen perseguidos o desheredados. Estos hombres se han vuelto locos por hechos materiales; son lunáticos no por su fantasía, sino por el aprendizaje y conocimiento de muchos hechos. Lo que les falta es el sentido de la proporción algo que es tan invisible como la belleza y tan inescrutable como Dios. Cuando nos damos cuenta de estos fenómenos más de relieve se pone la importancia de la educación clásica, "tan inutil para la lucha por la vida"!

La cultura sirve para producir una salud en la mente paralela a la salud del cuerpo; para desarrollar los instintos intelectuales que son tan necesarios como los intintos corporales. Un hombre cuerdo sabe que cosa podría volverlo loco, lo mismo que un hombre que está de pie sabe el ángulo que trazaría al caer. El cuerpo, como la mente, conoce su propio equilibrio. Quizá lo conoce mejor que la mente, porque el problema es más simple y los instintos físicos están menos paralizados por falsas enseñanzas. La verdadera sabiduría que fortalece y estabiliza la mente, inmunizándola contra la locura, nos ha sido legada en la cultura de los grandes idiomas en que fueron escritas las obras de los últimos Estóicos y de los primeros Santos: el Testamento Griego y la Ley Romana.

Quien tiene la compañía espiritual de aquellos hombres, quien ha llenado su mente con sus ideas y recuerda el tono de sus oradores, o el gesto de sus estatuas, se siente más dueño de su espíritu y ama los grandes espacios y las grandes ideas, en vez de dejarse dominar por las pequeñas supersticiones que llevan a la locura. Esas culturas encierran a un mismo tiempo la modestia y la dignidad y excluyen simultáneamente el servilismo y la soberbia. Solo una mente bien fortalecida puede mantener en orden a las virtudes que muchas veces son casi tan peligrosas como los vicios. He aquí el por qué el conocimiento de los clásicos es tan importante en nuestra cotidiana lucha de la vida.

Londres, Agosto de 1929.

(Copyright 1929 by Pallas Features Syndicate. Prohibida la reproducción.)

LA ESPOSA DE ALBERT EINSTEIN

Es ella la que regula la vida de su sabio marido

Por Luis Lochner

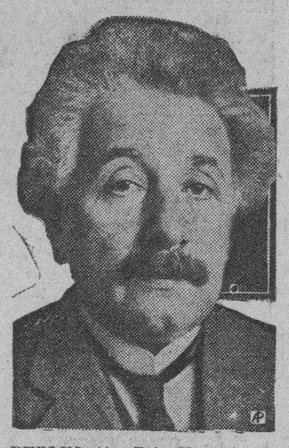

BERLIN (A. P.)—Un piano de cola, un violín y una esposa que es perita en la resolución de problemas concernientes a la economía doméstica, constituyen los contrapesos del complicado mecanismo mental de Albert Einstein, autoridad en física y en matemáticas.

Cuando el sabio escucha en el piano composiciones de Bach y de Schubert, o sinfonías de Beethoven, sólo vive para la música y se borran, en su mente, la relatividad, el infinito. Todo lo relacionado con la ciencia.

Y cuando Else Einstein, su esposa, le recuerda que ha llegado la hora de comer, o que es preciso terminar un artículo para alguna revista, el famoso personaje abandona los campos de la teoría y humilde obedece a su cara mitad, descendiendo al terreno de la práctica.

Madame Einstein es, en realidad, una esposa modelo. Es ella la que regula la vida del sabio, entrevistando a sus visitantes, recordándole citas e induciéndolo a que termine sus trabajos.

Einstein es un hombre que sólo gusta de la compañía de unos cuantos amigos íntimos. Afecto a relatar anécdotas, su voz, de timbre melodioso, cautiva la atención de sus oyentes. Sin ser un "virtuoso", toca el piano y el violín con mucho gusto.

Se cuenta de él que un día, al subir a un autobús, entregó al conductor un billete y que, al recibir el cambio, su cuenta no lo satisfizo y reclamó. El conductor, indignado, lo instó a que volviera a contar la calderilla, diciéndole con tono burlón: "Vaya, vaya, se os ha olvidado la aritmética".

Einstein, el genio matemático, el autor de la teoría de la relatividad, rectificó su cuenta y dió la razón al conductor que, sin duda, nunca supo que su pasajero fué Einstein.

LOS SOCIALISTAS Y LOS FASCISTAS

Ayer no hubo desórdenes en Viena entre los dos bandos

VIENA, agosto 25. (AP).—Hoy no se registraron los violentos choques entre socialistas y fascistas del domingo pasado. El Gobierno prohibió los mitines de ambos bandos así como la celebración de honras fúnebres por el alma de los que murieron a consecuencia de las heridas que recibieron el domingo, las que se celebrarán en otra fecha, cuando no existan temores de choques sangrientos.

La formación de una nueva Liga Política de Defensa por parte de los fascistas, que tratará de emplear la propaganda en vez de las armas, ha despertado el mayor interés. Algunos fascistas continúan asegurando que el movimiento rural contra el Gobierno socialista de Viena se llevará a cabo el 29 de septiembre, a lo que han contestado los socialistas alemanas, parece que Italia ha parados para defenderse.

REGALO $50 a $500

Garantizamos reserva completa

GARANTIZAMOS EL PAGO SI SE DESEA ANTE NOTARIO

Por toda noticia que produzca el CASTIGO LEGAL de los culpables de sustracciones de mercancías en DROGUERIAS.

Si el culpable legal resulta el comprador de lo sustraído la GRATIFICACION DOBLE no tema nadie sabrá nada

SR. MARIO F. MOREJON

TELEFONO A-7097

ARANCELES Y REPUBLICANOS

A causa de ellos, los demócratas ganarán puestos en las elecciones

SUFRIRAN EL CASTIGO

Como responsables por las iniquidades de aquella ley

WASHINGTON, agosto 25 (A. P.) — El representante Byrns, de Tennesse, predijo esta noche que los demócratas ganarán muchos puestos en las elecciones congresionales de los próximos años, como resultado de la actitud de los republicanos hacia los problemas de los aranceles.

El representante Bryns, presidente del Comité Congresional democrático, dijo que está convencido de que los demócratas aumentarán el número de sus representantes en la Cámara y predice que los agricultores y consumidores "castigarán a los que son responsables de las iniquidades que contiene la ley arancelaria".

El Senado, donde se librará la próxima batalla por los aranceles, continuará su programa de tres días de receso hasta el 4 de septiembre. Se reunirá al mediodía de mañana e inmediatamente suspenderá la sesión en señal de duelo por la muerte del senador Lawrence D. Tyson, de Tennessee.

Durante la semana, los miembros democráticos del Senado, bajo la dirección de Simmons, de North Carolina, miembro de la Comisión de Hacienda, prepararán el ataque que han de realizar contra los aranceles. Simmons califica el proyecto de "monstruosamente malo" y declara que será derrotado o modificado radicalmente.

No cree el senador Harrison, demócrata por Mississippi, que la oposición tome la forma de filibusterismo. Será, dijo, ordenada y razonable, agregando que los demócratas no se arredrarán ni por coacciones ni por amenazas, sino que están dispuestos a discutir ampliamente cada una de las partidas y a hacer constar su voto sobre cada uno de los aumentos y sobre las enmiendas que presentarán en la sesión.

—No solamente los agricultores están generalmente disgustados con la administración republicana—dijo Byrns—sino que ellos y los consumidores no están de acuerdo con los aranceles, mucho menos de lo que lo estaban cuando la revuelta de mil novecientos diez, a consecuencia de la cual se dividió el partido republicano y los democráticos obtuvieron una resonante victoria en mil novecientos doce.

VISITANTES A LA FERIA DE LEIPZIG

Treinta y un aeroplanos llegaron con pasajeros

LEIPZIC, Alemania, Agosto 25.— (AP)—Treinta y un aeroplanos especiales para pasajeros trajeron hoy visitantes a esta ciudad procedentes de todos los rincones de Alemania para la Feria Anua. Más de cien pasajes se están expidiendo diariamente por las líneas aéreas con destino a esta ciudad y varios hombres de negocios, que representan importantes industrias alemanas, vendrán a Leipzig en sus aparatos propios, lo que ha de constituir una innovación en Europa.

Los dos aeródromos de la ciudad están convirtiéndose en centros de reunión, pues a ellos acuden muchas personas todos los días para tomar el té y esperar a familiares y amigos que llegan en los aparatos aéreos de distintas compañías.

Ganaron los italianos

En carreras de todas las competencias atléticas con los españoles en Barcelona

BARCELONA, agosto 25. AP. Se ha verificado en el estadio de la Exposición el match de atletismo entre Italia y España, con los resultados siguientes:

Doscientos metros lisos: Toetti, italiano, en 22 segundos y cinco décimas.

Ochocientos metros lisos: Tavernari, italiano, en dos minutos y dos quintos de segundo.

Cinco mil metros lisos: Boero, italiano, en dieciseis minutos y un segundo.

Ciento diez metros, con vallas: Carlini, italiano, en dieciseis segundos.

Cuatrocientos metros, con vallas: Facili, italiano, en cincuenta y nueve segundos.

Cuatrocientos metros, relevo: Equipo italiano, en cuarenta y cuatro segundos.

Cinco mil metros, marcha atlética: Gerardo García, español, en veintitrés minutos y cincuenta y siete segundos.

Jabalina: Palmieri, italiano, cincuenta y tres metros y noventa y ocho centímetros.

Martillo: Pogiol, italiano, cuarenta y cinco metros, cuarenta y cinco centímetros.

El resultado de la competencia fué el mismo que se esperaba. El equipo español sólo jugó por no desairar a los italianos, pero a pesar de eso se reservan el derecho de protestar la pista, que fué lo que le impidió mejor demostración.

MANIFESTACIONES HEBREAS EN VARSOVIA

VARSOVIA, agosto 25. (AP) Varias manifestaciones hebreas, organizadas en esta capital con motivo de los acontecimientos de Jerusalén, fueron dispersadas en dos ocasiones por la policía, que tuvo que dar varias cargas cuando se acercaron al edificio de la Legación de la Gran Bretaña.

M.E.C.D. 2016

DIARIO DE LA MARINA

FUNDADO EN 1833

DIRIGIDO HASTA 1919 POR DON NICOLAS RIVERO Y MUÑIZ

Editado por la Compañía DIARIO DE LA MARINA (S. A.), cuyo programa consiste "en la defensa de los intereses generales y permanentes de la Nación cubana, de los especiales de la colonia española establecida en la misma y de la unión y armonía entre los diversos elementos que conviven en el país".—Art. 1o. de los Estatutos.

OFICINAS: Nueva York . . . . . Broadway at 71 St; Habana . . . . . Prado 103

PRECIOS DE SUSCRIPCION:

HABANA	PROVINCIAS	EXTRANJERO
1 mes . . . . $ 1.60	1 mes . . . . $ 1.70	1 año . . . . $ 21.00
3 idem . . . . " 4.80	3 idem . . . . " 5.00	6 meses . . . " 11.00
6 idem . . . . " 9.00	6 idem . . . . " 9.50	3 meses . . . " 6.00
1 año . . . . " 18.00	1 año . . . . " 19.00	

Esta suscripción sólo da derecho al número de los domingos.

SUSCRIPCION DOMINICAL:

Sólo para el extranjero

(Países comprendidos en la Unión Postal).

6 meses . . . . . $ 4.20
1 año . . . . . " 8.40

(Países no comprendidos en la Unión Postal).

meses . . . . . $ 5.00
1 año . . . . . " 10.00

TELEFONOS:

Anuncios clasificados y de suscriptores	A-1014 A-3333	Imprenta	M-9665
Quejas de suscriptores	M-8404	Deportes	A-4733
Redacción	A-0301	Departamento de Radio	M-7714
Anuncios Administración	A-5334		

INSTANTANEAS NEOYORKINAS

Propiedad Literaria Asegurada — POR LUIS C. SEPULVEDA — Prohibida la Reproducción

ACABA de pasar por Nueva York, Francisco Spaventa, el "juanbautista" del tango, el hombre que al ya largo número de las primeras necesidades europeas de origen americano —el cacao, el automóvil, el baño diario, la luz eléctrica, etc. —agregó también la melodía porteña.

Se detuvo unas cuantas horas en Nueva York, nos dió la lección de sociología de sus tangos, y marchó a la Habana, de donde regresara dentro de poco a fundar una Universidad "Compadrita" donde se enseñe, en lenguaje lunfardo, a "multiplicar el coraje y a deletrear el tango", como en el poema de Carlos Muñoz.

El tango....

Nació en los graves de una guitarra, y entre las quejas de los bandoneones; fué el alarido del "malevaje" melodizado en las cadencias napolitanas que al trasplantarse a los suburbios de Buenos Aires, del grito que pudo ser puñalada hicieron una canción.

En sus compases ondulan las ansiedades de dos espíritus que se funden para formar con su amalgama una tercera entidad racial. Por eso el tango llora en su ritmo la angustia de un desmoronamiento, al par que en las ligaduras de frase a frase palpita una fuerza nueva: el impulso de las jóvenes inquietudes que ha producido el gran experimento mestizador.

La exhuberancia mediterránea languidece al transfundirse, pero luego renace en la energía vivificante que anima al nuevo producto del cruzamiento. De aquí que el tango represente mejor que cualquier diagrama científico, el proceso étnico de esa gran fundición de razas que es la Argentina.

En los bordoneos rudos y fuertes de la guitarra, que galopan en ritmo lento, como frenados por la melodía triste o feral, y en la queja del canto mismo, está la clave reveladora de la gestación que está produciendo un gran resurgimiento de neolatinidad en este hemisferio.

El fenómeno evolutivo ha sido completo, y así vemos que junto con el tipo nuevo aparecieron también las renovaciones de modalidades, de ambiente y de expresión. El "porteño", el bonaerense, tiene hoy una nueva sensibilidad y un nuevo lenguaje. El quietismo de los tiempos de la colonia, la tendencia contemplativa y la calma de monasterio que quedaran como herencia del período virreinal, ya fueron sustituidos en la Argentina con los impulsos creadores y con el desea de hacer. Y el antiguo idioma que languidece en el cepo de la Academia, alejado de todos los beneficios renovadores, hubo de abrirle paso al decir funfardo, al nuevo lenguaje ondulante, rico y musical.

El italiano, el galo, el eslavo y el neoinglés aportaron sus contingentes, y sobre la estructura del español vaciaron la ductibilidad de las nuevas expresiones:

"Chimento rantifuso y porteñero,
que trabajás el corazón de paco,
piropo taita, dentrador, mañero,
que mas de balancín y cadenero
rumbiando para el lao del lado fla- (co". (1)

Con toda ésta nueva riqueza de expresión, pletórica de fuerza y de colorido, intencionada como el galanteo y agresiva como las imposiciones de la prepotencia, las endechas son amorosas y desafiadoras a un mismo tiempo, y el apóstrofe tiene la acrimonia de las diatribas que la mano del pueblo lanza desde su más eficaz órgano de publicidad: la pared.

"Lo que gastas en trapitos, en al- (hajas, fantasías,
lo que das todos los días a tu pibe (chiacador,
entrégaselo a tu vieja, que no pase (fulerias,
conservá el amor de madre ya que (no tenés honor!".. (2)

De su primera fase puramente musical, el tango pasa al poema acompañando con su cadencia a la musa del "payador":

"Chinas, sencillas y querendonas
que al son de las acordeonas
bailaban un milongón;
chinas, que oliendo a agua florida
se metían en la vida
a punta de corazón!" (3)

Y para hacerse tridimensional como toda obra de arte, el tango se hizo danza, ritmo de línea, milagro de la armonía y control del movimiento. En los giros del baile porteño la pasión se retuerce dentro del cerco de cada compás, mientras el conjunto se va resolviendo en una plasticidad viva y casta del instinto sensual.

Así el tango —música, danza y poema— emigró. El espíritu blasé de París le dió el espaldarazo recibiéndolo como "un capricho más", sin adivinar su vitalidad que luego se vería obligado a acatar como un imperativo. Invadió salones, navegó en los grandes trasatlánticos, subió a los escenarios de todo el mundo, y palmo a palmo le disputó la supremacía y la popularidad a los "jazz-bands" que animaban los festines baltasarescos de los amos del Billón. Y llegó a Norteamérica, con el campeonato ganado y dominando por su fuerza humana y universal. Fué en los Estados Unidos donde quizás se ha encontrado más "at home". porque,

"El que lo baile bien debe ser púa,
manyado entre la merza de los (guapos,
haber hecho un trabajo de ganzúa,
y tener la sensación de la cafúa
al atávico influjo de los trapos" (4).

Spaventa regresará a los Estados Unidos a cantar sus tangos en el corazón de Nueva York, y probablemente se quede aquí por largo tiempo.

Si a Madrid fué por una semana y se quedó cinco años, y si en Francia le sucedió otro tanto, ¿qué de raro tiene que en Nueva York se quede para toda la vida?

Este Spaventa es uno de esos tipos extraordinarios que si hubiera nacido en la Florencia renacentista, de seguro que le habría hecho marcar el paso al mismo Benvenuto. Pero como se atrasó varios siglos, hoy sólo es una especie de moderno rápsoda que canta las armonías del tango y narra los episodios pintorescos de su vida de internacionalista que, bajo la égida de la canción porteña, ya ha recorrido todos los caminos de la geografía. Y como en el tango de Discépolo, hay que decir de él:

"Cuidensé porque anda suelto,
si los cacha los da vuelta,
no les da tiempo a rajar!"

Nueva York, Agosto de 1929.

(Copyright 1929 by Pallas Features Syndicate).

Prohibida la reproducción.

(1) De el poema "El Tango" del gran poeta y escritor argentino Carlos Muñoz.

(2) Tango "Pelandruna" Música de Carlos Cobián y letra de autor desconocido.

(3) De el tango "Agua Florida", letra del inspirado poeta argentino Silva Valdés con Carlos Muñoz, Raúl y Enrique González Tuñón y Nicolás Olivari, grandes valores literarios de la nueva generación rioplatense, dedican sus talentos a la musa popular y brava de los tangos.

(4) De el tango "Chorra", letra y música de Discépolo, uno de los más famosos tanguistas de Buenos Aires.

VOCABULARIO: Chimento, Palabrerío. Rantifuso, del bajo pueblo. Paco, Tram pa de tahur. Taita, perdonavidas. Balancín y Cadenero, junto y alejado. Pibe, muchacho. Chiacador que explota mujeres. Fulerías, miserias. Púa, Bravo, listo, guapo. Manyado, conocido. Merza, grupo, reunión. Ganzúa, atingente al robo. Cafua, cárcel. Rajar, escaparse. Milongon, baile típico. Payador, el que canta.

De izquierda a derecha: el gran poeta argentino don Carlos R. Muñoz, el famoso intérprete de los tangos Francisco Spaventa y nuestro corresponsal en New York, don Luis C. Sepúlveda.

(Fot. Pallas Newsreel).

FRANCISCO SPAVENTA, el extraordinario intérprete de los tangos, luciendo el típico traje argentino.

(Fot. Pallas Newsreel).

Acercamiento Internacional

PARA la primera quincena del próximo mes de septiembre está anunciada la reunión, en Nueva York, de un Congreso Internacional de Contadores. Será esta la tercera reunión de este carácter, habiéndose efectuado la primera en San Luis, Missouri, en septiembre de 1904, y la segunda en Amsterdam, a mediados de 1926. El programa del Congreso comprende estudios sobre depreciación, estados financieros, contabilidad de costo, presupuestos, contabilidad en general, banca, comercio e industria. Durante los seis días fijados para las deliberaciones, se efectuará una exhibición de máquinas, moblaje y equipos de oficina. Se espera que al Congreso concurran más de dos mil contadores públicos y privados norteamericanos, comprendidos en estas denominaciones representantes de corporaciones oficiales, interventores y profesores de universidades y escuelas comerciales, y alrededor de trescientos delegados extranjeros.

Por conducto del señor William P. Field, contador público norteamericano residente en nuestro país, Cuba ha sido invitada a concurrir al Congreso de Contadores. El Secretario de Instrucción Pública y Bellas Artes, obsequiando la invitación, ha designado con tal objeto a los señores Miguel Gutiérrez y Sánchez, director de la Escuela Superior de Comercio, y José Latour y Padierne, profesor de este alto centro docente, para integrar la representación cubana. Nuestros delegados, que emprenderán viaje con rumbo al Norte el día último del corriente mes, han sido invitados a la sesión anual de la Sociedad Norteamericana de Contadores Públicos, que ha de celebrarse en los días 5, 6 y 7 de septiembre, y que vendría a ser algo así como una reunión preliminar del Congreso Internacional. Y terminadas las labores del Congreso concurrirán a la sesión anual del Instituto de Contadores Norteamericanos, que se efectuará en Washington durante los días 16, 17 y 18 del próximo mes.

No ha podido sustraerse este aspecto de las actividades norteamericanas a las vinculaciones que nos unen a la gran república vecina y amiga, tanto más cuanto que desde antes de anunciarse la celebración de las reuniones que nos ocupan ya existían cordiales relaciones al respecto entre norteamericanos y cubanos. En el transcurso del pasado año, en viaje de estudio realizado a los Estados Unidos, el director de nuestra Escuela Superior de Comercio tuvo ocasión de visitar a los señores Robert H. Montgomery, contador público, abogado y coronel, y John T. Madden, decano de la Escuela de Comercio de la Universidad de Nueva York, siendo objeto de amistosas atenciones. Ambos señores son figuras destacadas del próximo Congreso, actuando el primero como presidente de la Comisión Organizadora, y el segundo como presidente del Comité de Propaganda. El señor Homer S. Pace, presidente del Comité de Publicidad, visitó nuestro país no ha mucho, pronunciando una conferencia en la Escuela Superior de Comercio y otra en la Escuela Elemental. En este mismo mes acaba de publicar un trabajo encomiástico acerca del primero de los precitados centros docentes.

Más que un complemento, la contabilidad resulta ser en estos días de exaltación técnica y febril competencia algo esencial para la organización y desarrollo de una buena economía. No basta ya a este propósito el mantenimiento de un justo equilibrio entre el debe y el haber. Se precisa una investigación más acuciosa, un método acoplado a principios rigurosamente científicos para armonizar los tres factores de calidad, precio y servicio con el costo de producción, tanto para el consumo doméstico como para la exportación, antecedente imprescindible y clave de los éxitos en las empresas industriales y mercantiles. De ahí la importancia del contador profesional provisto de un bagaje científico. Y de ahí, también, la trascendencia de reuniones como la que motiva estas notas.

El espíritu de cooperación y la reciprocidad de intercambio más allá de las relaciones humanamente mercantiles, atraen en estos tiempos la atención y el interés del mundo civilizado. Institutos de cooperación mutua para estudios científicos, intercambio de profesores eminentes en ciencias, artes y letras, embajadas y misiones en testimonio de buena voluntad, certámenes internacionales de distintos caracteres, pregonan la devoción a principios de mutua conveniencia, la extensión de un sentimiento que vincula a naciones y pueblos en aspiraciones comunes. Para los escépticos, tales manifestciones apenas si tienen un valor puramente convencional, sin resultados estimables. Fuerza es, sin embargo, ver en estas corrientes de aproximación algo que, aunque no siempre de resultados inmediatos, a la postre culmina en la germinación de las ideas sembradas.

En este caso concreto del Congreso Internacional de Contadores que se reunirá en Nueva York, bastará la consideración de nuestras relaciones económicas con la gran nación vecina para ponderar cuanto importa a nuestro país, y particularmente al profesorado de nuestros nuevos centros docentes comerciales, el conocimiento de los métodos norteamericanos y del criterio de sus expertos en los asuntos que estudiará el Congreso. En un orden de consideraciones más amplio, adquiere todavía mayor trascendencia la asistencia de una delegación cubana a esta reunión. Políticos, economistas y sociólogos proclaman al unísono la necesidad de una buena voluntad y un mejor entendimiento entre todos los países, a fin de restaurar el equilibrio que trastocó la gran guerra. En este empeño, la concurrencia de nuestros delegados al próximo Congreso de Contadores entraña un nuevo vínculo que nos une a la gran república fraternalmente amiga, a la vez que un nuevo granito de arena que pone Cuba en la anhelada obra de acercamiento internacional.

Carta Semanal de Londres

POR ANDREW BLACKMORE

ABURRIMIENTO EN LA FABRICA

LONDRES, agosto.

LA Junta Británica de Investigación de Fatiga Industria ha llegado a conclusiones interesantes en lo que se refiere al efecto de la monotonía en el trabajo, habiendo publicado recientemente un informe oficial altamente técnico acerca de esta materia. Parece ser que el aburrimiento es bastante común entre los obreros de las fábricas de producción en masa. En realidad, solamente una cuarta parte de aquellos a quienes se ha preguntado, han dicho que rara vez o jamás se han aburrido. Una investigación ha demostrado que el aburrimiento puede causar una reducción del cinco al diez por ciento en la proporción de trabajo, así como un exceso de cálculo de intérvalos de tiempo, con el consiguiente aumento aparente en la longitud del día de trabajo. Tiene, por lo tanto, gran importancia que obreros y patronos hagan todo lo posible para evitar el desarrollo de este factor insidioso en una industria.

El problema de evitar el aburrimiento en una fábrica o en un taller es difícil, por cuanto tiene que depender de las características y de las tendencias individuales. Se ha observado que los obreros de inteligencia superior parecen aburrirse meramente por el trabajo que se repite constantemente; pero, si bien se aburren con más facilidad, son por lo común, mejores que el promedio, en eficiencia productiva. Por otra parte se ha notado que la exposición continua a condiciones monótonas de trabajo produce adaptación de la personalidad del obrero en grado tal que aquel trabajo que en un principio le era fastidioso puede después ser, no solamente tolerable, sino que puede llegar casi hasta gustarle. En el informe se dan detalles de los muchos casos investigados y puede uno deducir de él que a los fabricantes ingleses no se les ha pagado completamente desapercibido el peligro que corre la producción por efecto del aburrimiento entre sus obreros. No parece haber caso alguno en el que se hayan registrado graves resultados.

BIBLIOGRAFIA

LIBROS RECIBIDOS EN EL "DIARIO DE LA MARINA"

HISTORIA MODERNA COLOMBIANA. Por Manuel Antonio Pineda C., Tomo Segundo. Talleres Tipográficos de "El Mercurio", Cartagena, Colombia, 1928.

No he recibido el primer tomo de esta interesante obra cuyo tercer volumen está en preparación.

El tomo anterior, según explica la introducción, terminó con la llamada Conspiración Septembrina. El que nos ocupa principia con el juicio seguido a los conspiradores, censurando el autor a sus jueces, y tributando un homenaje a la magnanimidad de Bolívar.

La minuciosidad con que se describen los procedimientos, valiéndose de numerosos documentos oficiales y lo detallado del relato referente a la situación general promovida por el complot y por la causa que se siguió a los que lo fraguaron, son modelo de narración histórica, amena e imparcial, bien que tenga el doctor Pineda C., severos juicios para determinados personajes.

Continúa la obra ocupándose de los principales sucesos en Colombia durante una época que puede calificarse como la más dolorosa de aquel país y alcanza hechos posteriores de fundamental significado en su evolución.

El estilo sincero y sentido se deja leer con agradable facilidad y en sus descripciones sabe el historiador pintar con vividos colores, sin exagerar los tonos, las situaciones que se fueron originando, permitiendo al lector darse perfecta cuenta de lo ocurrido en aquellos memorables tiempos.

Sus juicios sobre los diversos personajes que figuraron en ella son serenos y fundamentados, hace atinado uso de los documentos que a mano tiene y no ignora tampoco el difícil método de evaluarlos según su carácter.

En una palabra, espero ese tercer tomo para seguir enterándome de un modo tan agradable de la interesante historia de ese país hermano.

EL HONORABLE JIM, por la Baronesa de Orczy, Renacimiento, Madrid.

Novela típica de su autora con una mediana traducción que, sin embargo, nos permite apreciar algunas de las cualidades y de los defectos del original. Como de costumbre, están los caracteres trazados con firmes trazos, acentuando los aspectos que en ellos ejercen mayor influjo. Son personajes unilaterales. Si buenos, son muy buenos; pero si son malos, ¡qué malos son! Escribe indudablemente con "parti pris".

Las descripciones son pintorescas, adoleciendo de exceso de lujo y de demasiada pulimentación. En las situaciones dramáticas se explayan a su favor e indudable es que sabe conmover y conoce el secreto de tocar las cuerdas sensibles a su clase de lectores. Los que la componen sin duda disfrutarán varias horas de genuino placer al entregarse de lleno a esta novela.

SUMARIOS PARA UN PROGRAMA SOBRE CIENCIA DEL URBANISMO, Cátedra del Dr. F. Carrera Justiz. Editorial Hispano Americano, Habana.

Admirable programa de enorme amplitud en que demuestra su autor estupenda erudición sobre esa ciencia a la que hasta hace poco tan escasa atención han dedicado los historiadores.

De mí sé decir que su lectura ha refrescado muy mucho en unos cuantos minutos la mar de noticias brumosas que las anquilosidades mnemotécnicas habían originado. Parece mentira que en un programa de 31 lecciones se pueda resumir de tal modo y con tanta claridad tantos aspectos de la historia. Conozco bastante la del Perú en su aspecto arqueológico por haber viajado extensamente por aquel fantástico y hermosísimo país y puedo afirmar que el doctor Carrera Justiz posee concepciones de justísima orientación sobre la civilización incásica y las otras que allí florecieron.

J. J. V.

LA CONFERENCIA DE LA HAYA

POR TIBURCIO CASTAÑEDA

La conducta poco prudente de Mister Snowden, Ministro de Hacienda de la Gran Bretaña, en la Conferencia de La Haya, parece que tiene una explicación egoísta cual es la de obtener un aumento de doce millones de pesos al año, en las anualidades que debe percibir Inglaterra, según el plan Young, en vez de los 10 millones que le ofrecieron las demás Naciones Aliadas en La Haya, sin que por eso se desgrave a Alemania, porque lo que recibe Inglaterra de más es a expensas de las anualidades de Francia e Italia, es decir, que a Snowden se le dá un ardite perder la amistad de esas dos Naciones, que por lo menos quedarían resentidas por la conducta de Inglaterra que esperó a discutir en la luz meridiana de la Conferencia de La Haya, lo que bien pudo exponer a la chita callando, en una conferencia amistosa a que hubiese invitado a esas dos Naciones, sus aliadas de la Gran Guerra.

Y todavía queriendo Inglaterra no sólo aparecer desligada de Francia e Italia, sino atrayéndose a Alemania, anuncia, a tambor batiente, en la misma Conferencia de La Haya, que, sin esperar lo que pueda sugerir Francia respecto de la evacuación de las Provincias Alemanas de la margen izquierda del Rin, y aun sin invitarla a una resolución conjunta, retirará Inglaterra sus fuerzas, que son 6,000 hombres de ese borde izquierdo del Rin", como para hacer ver a Alemania que Inglaterra desea estrechar relaciones con ella, sin tener en cuenta que todos y desde luego la propia Alemania, comprenden que no pudiendo el Partido Laborista obtener fondos de su Presupuesto para atender a los dos millones de obreros sin trabajo, fin primordial de su Programa, va al fracaso completo, y de ahí las economías con la retirada de las fuerzas inglesas de Egipto, con la protesta de Australia y Nueva Zelandia, y querer arrebatar a Francia 12 millones de pesos al año, o sean en 52 años 624 millones de pesos, y querer retirar esos 6,000 soldados de las Provincias rinianas.

Ya Francia ha visto bien claro el camino que ha de seguir, y que es el siguiente:

Cobrar las Anualidades a Alemania por el plan Dawes, lo cual significa un mayor desembolso para Alemania; y quedaría el rabo por desollar, a saber, no habría por ahora un Banco de Reparaciones que, según se dice, lo desea tener Inglaterra en Londres, porque su importancia ha de ser tanta, que todas las cantidades en metalico, los descuentos de los primeros ingresos de los Ferrocarriles Alemanes durante 60 años y hasta la venta de valores de Alemania para cancelar los Empréstitos en Francia, todas esas grandes operaciones las hará el Banco de Reparaciones que no hay motivo para que esté domiciliado en Inglaterra.

Alemania no se ha puesto al lado de Inglaterra en la campaña hostil que ésta realiza contra Francia, para salvar el Presupuesto del Partido Laborista y ayudar a los obreros, y seguirá como hasta aquí con las tropas francesas en su flanco del Rin, porque así se redactó el Tratado de Versalles.

Ya en Londres hay una gran inquietud por el posible fracaso de la Conferencia, según se expresa en un extenso cablegrama que publicó este DIARIO DE LA MARINA el sábado último, al decir que "The Spectator" del día 23, asegura que los peligros de un fracaso en La Haya son tantos y tan claros, que no es posible cerer que el Primer Ministro Ramsay Mac Donald y el Ministro de Hacienda Philip Snowden, estén ciegos y no los vean, y recomienda a éste que se conforme con dejar establecidose los principios, diciendo que la simple ganancia de dinero no es nada comparada con lo que puede perderse en el caso de que fracase la Conferencia.

Y añade ese periódico que la Conferencia naval será un fracaso si se niegan, como se negarán, Francia e Italia a asistir a ella.

Todos convenimos en que el rasgo de quererle sacar a Francia 624 millones de pesos de lo que habría de pagarle Alemania, para decirle después a Alemania, "ahora nos vamos del Rin y Francia se queda allí", no es precisamente un rasgo para agradecer a Francia lo que hizo el Mariscal Foch cuando dijo al General inglés French, que ya estaba acorralado por los alemanes: "si no se quita usted de ahí, los alemanes lo arrojarán a usted y a sus tropas al Canal de la Mancha", y French se quitó y la Gran Bretaña le agradece a Foch ese genial consejo.

Perdóneseme que yo tercie en asunto de tan alto fuste; pero Francia debiera decir a Snowden: "borremos todo lo que se refiere a los Tratados de París y de La Haya, y sigamos con el Plan Dawes, que obliga tanto a Inglaterra como a Francia."

Y noturalmente, como se desmoronaban 624 millones del ala, ya Snowden pondría el grito en el cielo; y Francia diría: "no oigo".

EVACUACION DE LAS PROVINCIAS DEL RIN

Ahora bien, queda por resolver esa cuestión batallona de la retirada de las tropas aliadas de las Provincias del Rin.

Allí había, inmediatamente después de firmado el armisticio, contingentes Aliados y de los Estados Unidos. Estos retiraron sus fuerzas en cuanto el Congreso se negó a firmar el Tratado de Versalles.

Cuando el Plan Dawes fijó "la capacidad para pagar", las Provincias del Rin quedaron señaladas como primera garantía de los pagos de Reparaciones por parte de Alemania.

Hasta ahora, según las estadísticas publicadas, Alemania ha pagado 109 millones de pesos por daños ocasionados a los Aliados por la ocupación, desde que el Plan Dawes se puso en vigor a fines de 1924.

Según estadísticas ciertas, de los 8,000 millones de Marcos oro adelantados por Alemania a la Comisión de Reparaciones hasta fines de 1922, se tomaron 2,500 millones de Marcos o aproximadamente 600 millones de pesos, que se emplearon en enjugar los gastos de ocupación y Jefaturas.

Hoy ocupan esas Provincias Rinianas desde Coblenza a Maguncia, de 60,000 a 70,000 soldados aliados, con un gasto de 16 millones de pesos al año.

Hay que tener en cuenta que en 1922 los soldados extranjeros que vivían en suelo alemán, eran 147,665 que aumentaron hasta 200,000 en 1924, cuando Francia y Bélgica invadieron el distrito alemán del Ruhr.

Los habitantes de ese territorio sólo llegan aproximadamente a 6,000 (seis mil) almas.

Lo cual quiere decir que la ocupación tenía por objeto impedir que un golpe de mano del jército alemán pudiera recobrar ese territorio extratégico.

Es indudable que a más de impedir un golpe de mano, esos 60 o 70 mil soldados aliados han servido de contestación a todos aquellos ejércitos secretos que había creado Alemania, y de los cuales tanto me he ocupado yo en oportunidad, hace seis o siete años.

Hay que decir que el Presidente de la Comisión Militar de ocupación de las Jrovincias del Rin, Monsieur Paul Tirard, ha procurado hacer menos onerosa esa vigilancia para los habitantes de esas regiones.

No está de más que se compare la ocupación aliada de las Provincias del Rin durante once años, con la ocupación de París después de la Guera de 1870 y la ocupación de Francia después de la derrota de Napoleón I.

Pero todo eso terminó ahora con la garantía de que no habrá nueva ocupación, por os Pactos de Locarno.

Hay que reconocer que, ahora mismo, si los Aliados hubiesen salido de las Provincias del Rin, no hubiese tenido Snowden el éxito que ha buscado, diciendo que Inglaterra evacuaría las Provincias del Rin ¿Y qué? Como se vé que el gesto está asociado al oro que se le quiere arrancar a Francia, hace el mismo efecto de desvío que cuando en el drama de Shakespeare, Shylok, el judío, quiere cobrarse con a carne de su deudor.

Con arreglo a los Artículos 428 a 432, del Tratado de Versalles, los Aliados han de ocupar las Provincias del Rin durante 16 años, si Alemania cumple sus obligaciones del Tratado de Versalles.

Los Ailados han evacuado Colonia y parte del territorio que la circunda.

Pero Snowden ha venido a impedir que continúe la evacuación de ese territorio, mezcando el odio a Francia, con un amor desmedido y ficticio de última hora a favor de Alemania, para ver si saca más dinero a fin de que su Partido Laborista se pueda mantener en el Poder.

A Través de la Vida

POR HECTOR DE SAAVEDRA

LA ULTIMA JORNADA

A bordo del «Ile de France», 19 de Agosto.

—Con este mar, el «Bremen» debe haber llegado, ya, a New York.

Esto me lo decía un señor, conocido de a última hora, que necesitaba explayarse con alguien.

—¿Por qué?— pregunté por decir algo.— Hemos salido casi a la misma hora, a las dos y media de la tarde del 14, pero él lo hizo de Cherbourg y nosotros del Havre. Además, recuerde que nos hemos detenido en Plymouth.

—Sin establecer un parangón, ¿sabe usted por qué el «Bremen» ha batido el record de la velocidad? Pues no es tanto por su máquina como por su forma: el «Bremen» tiene muy poca obra muerta.

Yo no puedo tener la competencia de un Enrique Conill o un Rafael Posso, pero he oído muchas veces hablar a los marinos del «Yacht Club» y sé que «obra muerta» es la construcción que está sobre la línea de flotación. En efecto, no hay más que ver la altura que desde el mar hay a la última cubierta del «Ile de France», para asombrarse de que aquel rasca-cielo pueda flotar.

—El «Bremen»— continuó el hombre— es bajo de puntal como un barco de guerra y no me extrañaría que se hubiera hecho a propósito para utilizarlo algún día como crucero o al menos como transporte. Las chimeneas son tan cortas como las de las locomotoras, y no se ha hecho sobre cubierta más construcción que la indispensable. Con un mar como el que hemos traído, sin viento fuerte y sin presentar resistencia, el «Bremen» ha debido deslizarse como una anguila....

Me parecía juiciosa la apreciación porque recordaba el facsímile que tienen en la vidriera de la Oficina, en París, la North German Lloyd, y en efecto, el barco que es una reducción a un metro, poco más o menos, de largo, es estrecho y liso como un tabaco. Cuando el occéano se alborota allá para Enero, lo vence por su propio cuerpo y cuando el mar está tranquilo entonces vuela sobre la superficie.

Estos «secretos» que voy descubriendo es lástima que no caigan entre los lobos de mar de la Playa de Marianao. Por mi parte el mejor barco es el que menos se mueve, y la mejor navegación es la que se hace como si se estuviera en tierra; la prueba es que el número de viajeros ha aumentado prodigiosamente desde que se suprimió la vela.

Mañana, 20 de Agosto, estaremos en el muelle al nacer el día. Habremos empleado cinco días en venir de un mundo a otro. No me parece mucho tiempo cuando de la Habana a Marianao hay una hora de camino.

Otra información importante es que la Princesa de Braganza es perfectamente auténtica. Casada, (cuando era Miss Stuart, de Florida), con el duque de Oporto, hermano del rey Don Carlos, es viuda, hoy, y tiene un hijo. Si el rey Manuel (su sobrino político), muriese sin sucesión, el heredero sería el hijo de Don Luis, marido de esta señora, que es elegante, en extremo natural y sencilla y muy amiga de la música, del baile y la conversación. Haría una Reina excelente. Lo malo es que en Portugal le han cogido gusto a la república y han desterrado a la familia real. Manuel está ahora entre París y Londres. La duquesa de Oporto en el «Ile de France», y el muchacho, que se llama Luis Carlos, en un colegio de los Estados Unidos.

Tales son las últimas noticias al llegar a América.

M.E.C.D. 2016

LOS ASES DEL MUSCULO GANARON LA COPA GRAL. MACHADO

Venció el Hispania V en la Regata de Balandros en Santander

EN EL PRIMER PARTIDO POR LA COPA "ASTURIAS", BATIO LA J. ASTURIANA AL M. I. CENTRO GALLEGO: 4 POR 0

Fué un partido como ya hace mucho tiempo no veíamos otro y en el que el equipo astur demostrá el punch que está adquiriendo.—Real Iberia-Fortuna y Templete-Covadonga: empatados

El partido, ¡vaya partido!, de astures y galaicos, fué un partido que, a la hora en que estamos tecleando sobre los tipos de la "machine typewriter", todavía sentimos algo de la contagiosa emoción que ha experimentado la numerosa concurrencia que ayer asistió a los grounds almendarinos. ¿Quién no puede emocionarse, al recordarlo, de aquella tirada sensacional, aparatosa, fantástica, de Lamas, en la que arrebató la pelota que iba entre los pies de Avelino y Cabal? Y luego, ¿quién puede olvidar aquel goal, el ¡primer goal!, de Avelino, que fué trabajado de una manera olímpica por Cabal?

Pero concretémonos, limitémonos a llevar las cosas con un poco más de calma. Cuando los dos "onces" se lanzaron al campo, cuando empezaron a desfilar por el abandonado field, la ovación que recibieron de sus parciales fué estrepitosa, tal parecía que querían tirar abajo las glorietas con su vocerío. Empezaron las prácticas y los "técnicos" dieron rienda suelta a sus apreciaciones sobre cierto jugador, que por el hecho de ser egipcio, se les antoja que tiene que ser un fenómeno. ¡Has la los fotógrafos lo acosan, enfocando hacia él, con gran anhelo, el objetivo de sus cámaras!

Hermo hace sonar el silbato, los capitanes acuden hacia él y a los pocos segundos se inicia la contienda. ¡Emocionante contienda! Los "alacranes" son los primeros en presionar; salen ansiosos de anotar y se les ve ir hacia el goal defendido por Amador. Pero el empuje de los galaicos dura poco tiempo. Lamas, ¡el formidable Lamas! puede dar prueba de ello. De no haber estado él defendiendo la puerta, de ser otro el que estuviese en su lugar, a estas horas la derrota de los gallegos se hubiese remontado por arriba de la media docena de goals.

Pero veamos a los astures jugando, veamos esa manera preciosista, colosal, envidiable que tienen de llevar la pelota, llegando siempre hasta el goal contrario en donde disparan de una manera certera y fantástica. Ese que salta, que cabecea la pelota, que corre y que sirve un pase medido, preciso, a los pies de Avelino: ¡ese es Cabal! Y ese que recoge la pelota sin detenerla, a la media vuelta, y que manda un zurdazo formidable, colosal, estrellándose la pelota en la red: ¡ese es Avelino, el diminuto Avelino, el Avelino de los tiempos de Ferrerín!

Hay más; hay otro hombre, no muy grande pero que parece un gigante en medio del campo, que entra corriendo, lanzándose sobre el goal contrario, como si fuese un bólido: ¡ese es Pepe! Hay que ver a este muchacho. ¡Que manera más maravillosa tiene de shutar a goal!

¿Y los extremos? No; no podemos silenciar la manera que tienen de servir centros, pero centros que van diciendo: ¡adentro! Lo mismo el Chino que Trabanco, aunque no a la altura del terceto central, se entienden de una manera estupenda con el resto de la línea.

Pero en todo esto en todo esto que vamos trazando sobre las albas cuartillas, hay un secreto. El equipo astur es el mismo desde hace un año; los mismos jugadores que tomaron parte en el campeonato pasado, son el conjunto astur de hoy. ¿por qué, entonces, de esas resonantes victorias y esa manera maravillosa de jugar que tienen ahora? He ahí el secreto: Fernando Rodríguez, la modestia personificada en un veterano jugador de Juventud Asturiana, es el reconstructor del equipo astur. A él, solamente a él, se debe esa moral que cuentan los equipiers astures, porque la clase de jugadores ya lo eran antes.

Cuatro tantos consiguió Juventud Asturiana, cuatro tantos que fueron conseguidos de una manera magistral y rotunda, sin lugar a dudas. Y mientras esto sucedía con el equipo astur, el galaico se encontraba desconcertado, sin que en el preciso momento de shutar a goal apareciesen unos pies rápidos que impulsasen el pelotón hacia el lugar apetecido. Simón no tira a goal, aunque tiene condiciones para poder llevar la pelota hasta sus linderos. El egipcio no pudo entenderse ni una sola vez con Tomás. Mentimos, una vez la sirvió una pelota colosal, frente al goal, que con sólo tocarla iría a estrellarse a las mallas, pero Tomás desperdició tan buena oportunidad, mandando la pelota a las nubes. Nosotros creemos que el egipcio Hassanien es un jugador, un jugador que necesita conocer el juego de los jugadores galaicos, o que éstos conozcan el de él.

Los tantos de la Juventud, fueron conseguidos por Avelino el primero, en el primer tiempo; por Pepe los otros dos y el cuarto por Cabal, en un remate de cabeza a un centro de Trabanco. Los goals de Pepe, los dos fueron personales; conseguidos de una manera fantástica e inesperada. Los tres últimos fueron conseguidos en la segunda parte.

Durante el primer período, el juego estuvo bastante nivelado, con tendencia a dominar la Juventud Asturiana. En el segundo tiempo, fué aquello una desbandada, allá hacia el final, de los ratilleros astures.

Y si fuésemos a hablar de los distinguidos, al hacerlo por Juventud Asturiana, tendríamos que hablar de todos, sin excepción de ninguna clase. Pero no así de los del Centro Gallego; de éstos, por arriba de los veintidós, pondríamos a Lamas; su actuación de ayer, su manera fantástica de arrebatar las pelotas de los pies de los contrarios, ha reafirmado lo que de él habíamos escrito nosotros de sus actuaciones por el Lucero. Natalio, Agustín, Cacharelo y Tomás, fueron los mejores para nosotros. Del egipcio ya hemos dicho que no se entendió con los compañeros, pero se le ve madera de jugador.

Los equipos se presenatron así:

Juventud (4): Amador, Constante, Goyo, Valentín, Janozzo, Miéres, Trabanco, Pepe, Cabal, Avelino y Delmonte.

Centro Gallego (0): Lamas, Natalio, Chorens, Chendo, Agustín, Lage, Tomás, Hassanien, Simón, Cacharelo y Turquito.

Arbitró Hermo sin ningún incidente.

En el otro partido, que era amistoso, entre Real Iberia y Fortuna, cuando faltaba medio minuto para terminarse el encuentro, marcó el Real Iberia el goal que le dió un empate, pues a los dos minutos de dar comienzo el match, el Fortuna había conseguido el único goal para su haber, goal este que les estuvo dando una guerra terrible al equipo de los campeones de Cuba.

Los equipos se presentaron así:

Real Iberia: Vidal, Abella, Japonés, Arenas, Barrios, Berges, Pedrito, Gonzalo, Edelmiro, Bebito y Panchito.

Fortuna: Chaira, Miró, Díaz, Víctor, Ramonín, Weiss, Antoñico, Sergio, Larrazabal, Katzer y Mosquera.

El encuentro entre los equipos de segunda, Covadonga y Templete, resultó, tras de una reñida lucha de sesenta minutos, un empate a cero goals. Y sin más novedades que poderles contar por no tener tiempo para ello ni espacio en donde meterlo, firmo la presente en los predios almendarinos, en una tarde gris del mes de agosto.

OLIMPICO

REALIZANDO UN ESFUERZO EXTRAORDINARIO LA TRIPULACION YATISTA VENCIO AL VEDADO T. CLUB EN LA MAS LARGA REGATA DE LA TEMPORADA

En la arrancada la canoa vedadista se fué delante, pero bien pronto fué alcanzada y quedó a retaguardia de los Ases que bogaron vigorosamente hasta llegar a la meta con 3 largos de ventaja

Querer es poder, dijo el gran Corso, y los Ases del Músculo haciendo bueno el enérgico aserto del Capitán del Siglo, pusieron a prueba sus energías, su disciplina, su amor a la bandera gloriosa en mil jornadas de triunfo y respondieron al escepticismo creado por sus anteriores demostraciones con un formidable éxito para la veterana Sociedad náutica cubana, para el Habana Yacht Club.

Los remeros del Yacht, los famosos Ases, volvieron afanosamente por la picada y en una jornada victoriosa, en la más larga de todas las de remos que se corren en Cuba, arrancaron de manos de los marqueses del Vedado Tennis el trofeo presidencial, la copa General Gerardo Machado, empatando a dos victorias iguales en la copa y empatando también con el Vedado el número de regatas de remos ganadas en la temporada que ayer finalizó. ¡Very good, boys!

Las regatas se celebraron dentro de la bahía debido a la poca tranquilidad de las aguas fuera de ella, era una medida que se imponía y no escapaba al menos avisado, no obstante hubo su inquietud de rollos al llegar los shells a la altura de la Capitanía de Puerto, motivados por el mar unos, y otros por algunos botes motores que a pesar de las órdenes del Capitán del puerto, cruzaron demasiado cerca de las canoas desplazando ondas que iban a entorpecer la marcha de la competencia.

La hora era un tanto temprana, ocho de la mañana, pero pese a ello, el público se situó a todo lo largo del litoral que comprende la parte ya completa de relleno del nuevo malecón, desde la parte interior de la bahía frente a los muelles de Santa Catalina hasta el Castillo de la Punta. Ese público aplaudió a tripulación vedadista cuando se dirigió por su propio esfuerzo a ocupar el lugar en la línea de arrancada. La del Yacht lo hizo trasladándose solamente en un remolcador, pues era una temeridad quemar fuerzas que luego podían ser necesarias, como en efecto resultó cuando agotados, su timonel pedía más y más, strokes, más y más boga rápida y útil.

Esteban Juncadella, encargado de dar la orden de despegue, realizó perfectamente su labor y las dos canoas partieron al unísono en demanda de la meta. Los Marqueses lograron el enfile de la nariz a los tres primeros estrokes la primera ventaja inicial. Esto hizo palpitar de júbilo a los corazones vedadistas y sentir el primer desaliento los yatistas. Parecía que el gran trofeo presidencial iba a cumplir con su sino de quedar internado de una vez para siempre en las vitrinas de Calzada y 12! ¡El Yacht está desmoralizado!—exclamó a nuestro lado con gran dejo de amargura — un observador que parecía yatista. Pero ¡Oh sorpresa! los desmoralizados levantaban la boga y establecían un furioso duelo con la canoa que parecía invencible.

¡Al fin!... volvió a exclamar nuestro vecino, ya que nosotros nos hallábamos en un lugar estratégico de la orilla donde dominábamos mejor que en los motores que a larga distancia seguían el recorrido de los shells. Y aquella exclamación la motivó el brioso adelanto de los Ases cuyo timonel pidió más esfuerzo. Desde aquel momento el Vedado quedó a retaguardia, no le valió a su valiente tripulación quemar las más fecundas energías, el yacht iba delante poniendo agua por medio, cada vez con más entusiasmo, con más vigor.

Sufrieron un entorpecimiento casi a mitad de camino los marqueses, un inmenso rollo levantó la canoa por una borda y las paletas de los remeros pegaron en la movida superficie con sus extremos a punto de astillarse, mientras encontraban el nivel.

La tripulación de los Ases tampoco quedó exenta de contratiempo, uno de sus remeros se agotó llegando a la meta en condiciones de turista, sufriendo también los percances de los rollos, pero hubo más vigor, más ánimo, más impulso, por eso ganaron por tres largos, por eso retuvieron la copa del Honorable Presidente de la República; por eso empataron con los Marqueses en honores este año de flaca temporada, por eso... por ser los Ases del Músculo.

EL BALANDRO DEL REY DE ESPAÑA GANO LA COPA DEL PRIMER LUGAR EN LA JUSTA DE LOS OCHO METROS

Hizo el recorrido de las dieciseis milas en dos horas, cincuenta minutos y 57 segundos.—En la competencia de los Seis Metros ganó el "Kabusha" y en la de Ocho y Medio, "Mouro II"

SANTANDER, agosto, 25 de 1929.—La segunda regata internacional organizada por el Real Club Marítimo de Santander se celebró con un viento nordeste y una mar rizada. Treinta yates de la serie de ocho, seis y ocho y medio metros, participaron de las justas.

En la competencia de yates de ocho metros hubo la siguiente clasificación:

1—Hispania V, patroneado por el Rey Alfonso que hizo el recorrido de las 16 millas en dos horas, 50 minutos y 57 segundos.

2—Chirta III, de Víctor Chavarri, de Bilbao, al que se le cronometró un tiempo de dos horas, 55 minutos y 25 segundos.

3—Cantabria III patroneado por el infante don Juan, con un tiempo de 2 horas 56 minutos y 26 segundos.

4—Osborne, piloteado por la Reina Victoria en 2.57,52.

Otros barcos que clasificaron fueron; Alai, de Gandaria; Mena, de Pope; Doriga; Ibis II, de Manuel Vicenti; Neva, de Alfredo Popez Doriga; Malizo, de Luis Huidobro; Toribio, del Infante don Jaime.

En la regata de embarcaciones de seis metros clasificaron:

1—Kabusha, de Lizaseain Londaiz, ganando la Copa donada por el Real Club de Regatas, con un tiempo de dos horas, 4 minutos y 8 segundos.

En la anterior regata el Rey Alfonso ganó la Copa del Real Club Marítimo de Santander.

2—Cisco VII, de Arana, de la matrícula de Bilbao, en dos horas, 4 minutos y 34 segundos.

3—Marisol II, de la señorita Elzaguirre

4—Fruslerías, de Olavarri, de Bilbao.

5—Isoba, de Allende.

Otros barcos que clasificaron fueron Sonia de Thomas, de la matrícula de Cannes; Cormoran, de Vallejo; Irntzi de Donelair.

En la competencia de barcos de ocho y medio metros, el Mouro II ganó el primer puesto, haciendo el recorrido de las diez millas en 2 horas, 34 minutos y 45 segundos, llevando un triunfo para el R. C. M. de Santander a cuya matrícula pertenece.

Al terminarse las regatas, las cuales fueron buenas, sobre todo la segunda, entraron en la bahía barcos de Francia, el acorazado Molhouse y dos cruceros, saludando con las salvas de ordenanza.

LOS JONRONEROS

JONRONES DE AYER

Ruth, Yankees, 2.
Reynolds, Medias Blancas, 1.
Ott, Gigantes, 1.

A la cabeza en la Americana

Ruth, Yankees, 35.
Foxx, Athletics, 30.
Simmons, Athletics, 27.
Gehrig, Yankees, 27.
Alexander, Tigres, 20.

A la cabeza en la Nacional

Wilson, Cubs, 33.
Klein, Phillies, 33.
Ott, Gigantes, 32.
Hornsby, Cubs, 28.
Odoul, Phillies, 26.

Totales por Liga:

Nacional, 636.
Americana, 488.
Gran total: 1.124.

Ajedrez Internacional

—Spielman le ganó a Treybal en 65 movimientos.
—Empatados Spielman y Niewzowistch en el primero.

CARLSBAD, Agosto 25. AP.—Rudolf Spielmann de Austria logró ganar su partido aplazado con el doctor Treybal de Checo-Eslovaquia en 65 movimientos. El juego comenzó en el 18o. round siendo aplazado para hoy. El maestro austriaco ganó un peón en una apertura Ruy López.

El juego aplazado entre Gilg de Checo-Eslovaquia y Mattison de Latvia se decidió a favor del primero en 78 jugadas quien capturó un peón en una apertura del peón de la Dama. Los otros resultados fueron una victoria para Johner de Suiza contra Saemisch de Alemania y el doctor Vidmar hizo tablas con Mattison de Latvia.

	Gdos.	Pdos.
Nimzowitsch	14	6
Spielmann	14	6
CAPABLANCA	13½	6½
Rubinstein	13	7
Bogoljubow	11½	8½
Euwe	11½	8½
Vidmar	11½	8½
Becker	11	9
Gruenfeld	10½	9½
Maroczy	10	10
Mattizon	10	10
Tartakower	10	10
Canal	9½	10½
Colle	9½	10½
Treybal	9½	10½
Johner	9	11
Saemisch	9	11
Marshall	8½	11½
Yates	8½	11½
Gilg	7½	12½
Thomas	5½	14½
Menchik	3	17

El sorteo para el 21o. y último round es el siguiente:

Menchik contra Canal, Becker contra Bogoljubow, Ewe contra Rubinstein, Treybal contra Thomas, Nimzowitsch contra Tartakower, Capablanca contra Maroczy, Mattison contra Spielmann, Gruenfeld contra Vidmar, Marshall contra Colle, Saemisch contra Gilg y Yates contra Johner.

Wilson Jugó en Cincinnati Como Para Darle Una Lechada a Los Del Team de Hendricks: El Chicago Ganó y Perdió

Los fanáticos abuchearon y aclamaron, alternativamente a Hornsby y Wilson, pero éste se desquitó haciendo prodigios en el outfield; en una de las cogidas cayó al suelo, pero realizó el out

CINCINNATI, agosto 25. AP. El público más numeroso que ha asistido a un juego en Redland Field, vió a los Oseznos, el team que ocupa el primer lugar en la Liga, dividir un double header con el Cincinnati, que ganó el primero por 6 a 3 y perdiendo el segundo por 10 a 1. Los espectadores de pago ascendieron a 35.432.

No volvió a surgir el conflicto entre Wilson, Kolp y Donohue, iniciado en Chicago el 4 de julio. El público aclamó y abucheó alternativamente a Wilson y a Hornsby durante ambos juegos. Wilson, sin embargo, fué aplaudido largo y estrepitosamente en los dos encuentros cuando hizo cogidas sensacionales a toda carrera y en una ocasión cayó al suelo sin soltar la pelota.

La gran multitud vió a Guy Bush alcanzar su 18 victoria y Charles Fred Lucas se apuntó su 17 por los Rojos.

CHICAGO

	V	C	H	O	A	E
English ss.	4	2	2	1	3	0
Heathcote rf.	5	2	2	3	0	0
Hornsby 2b.	3	1	2	2	3	0
Wilson cf.	4	1	1	6	0	0
Cuyler lf.	4	1	2	2	0	0
Blair 1b.	5	1	2	8	0	0
McMillan 3b.	4	1	0	0	0	0
González c.	2	0	0	3	0	0
Stephenson (1)	1	0	1	0	0	0
Beck (2)	0	1	0	0	0	0
Taylor c.	2	0	1	2	1	0
Bush p.	5	0	1	0	1	0
Totales	39	10	14	27	8	0

(1) Bateó por González en el 7o.
(2) Corrió por Stephenson en el 7o.

ANOTACION POR ENTRADAS:

Chicago	010	010	010	—3
Cincinnati	201	300	00x	—6

CINCINNATI

	V	C	H	O	A	E
Swanson lf.	5	0	1	2	0	0
Dressen 3b.	5	0	0	1	1	0
Walker rf.	3	0	0	4	0	0
Kelly 1b.	4	1	2	10	0	0
Allen cf.	4	0	1	2	0	0
Ford ss.	4	0	2	3	1	0
Critz 2b.	4	0	1	1	4	0
Zukeforth c.	3	0	1	4	1	0
Donohue p.	2	0	1	0	2	0
Luque p.	1	0	0	0	0	0
Lucas (3)	1	0	0	0	0	0
Totales	36	1	9	27	9	0

(3) Bateó por Luque en el 9o.

Chicago	000	000	820	—10
Cincinnati	000	000	010	— 1

Empujadores: English, Heathcote 2, Hornsby, Cuyler 2, Stephenson 2, Critz. Two base hits: English; Heathcote 2, Wilson, Cuyler, Kelly. Bases robadas: Walker, Critz. Sacrifices: Hornsby. Quedados en bases: Chicago 8, Cincinnati 10. Bases por bolas: Bush 2; Donohue 4, Luque 1. Struck out: Bush 5; Donohue 1; Luque 2. Hits a los pitchers: Donohue 7 en 6.1|3 innings; Luque 7 en 2.1|3 innings. Passed ball: González. Pitcher perdedor: Donohue. Umpires Hart, Quigley y Moran. Tiempo: 1:51.

En el Campo de Entrenamiento de Chocolate

WHITE SULPUR SPRINGS, agosto 25. AP. Otro nutrido grupo de aficionados al box, presenció la actuación de Chocolate. El Kid hizo una práctica de nueve rounds a toda marcha.

Maxie Leiner fué su primer contrario y en el round inicial el púgil de ébano por poco lo tumba de un gancho zurdo sobre el corazón. Leiner boxeó tres rounds y Eddie Reilly, Jimmy Slavin y Baby Face Quintana, lo siguieran con dos rounds por cabeza. Reilly brindó a Chocolate su mejor labor, boxeando con suma destreza y empleando la derecha en imitación al estilo de Singer.

Era evidente empero que Chocolate se restringía y no ofreció a los espectadores su mejor esfuerzo. Volverá a boxear mañana y pondrá término a su entrenamiento el martes.

Chocolate pesaba 124 libras después de las faenasde hoy y hay plena seguridad de que ese sea el peso con que subirá a la báscula el jueves por la tarde. Tiene pensado trabajar muy ligeramente mañana y el martes, pero continuará su labor en carretera.

Entre los que presenciaron las prácticas de hoy figuraban muchos conocidos jueces del boxeo, quienes declararon que Chocolate estaba en excelentes condiciones y listo para la mejor pelea de su carrera. Jim Hennessey, que fué el trainer de Tom Heeney y que ha estado aquí unos días, expresó la opinión de que Chocolate hará que Singer adopte un tren de pelea rapidísimo en todos los minutos del bout. Moe Feisher, entrenador del maravilloso cubano, aseguró que éste nunca había trabajado con tanto entusiasmo para prepararse para un encuentro.

EL BELGA BOUNDEL GANO EN LA CARRERA CICLISTA

BARCELONA, agosto 25. (AP) En la carrera ciclista de Tolouse a Barcelona clasificó en primer lugar el belga Boundel, quien fué ovacionado a su llegada a la meta del estadio de la Exposición donde se celebró la competencia; del grupo de los corredores españoles, el que llegó primero fué Riera. Aun se desconoce la clasificación oficial de la carrera.

MAS SPORTS EN LA PAGINA DIEZ

Boxeo en el M. Garden

El asturiano Yanes se lastimó una mano y perdió la oportunidad de ganar

En las peleas de boxeo celebradas anoche en el ring de Miramar Garden, perdió una oportunidad de vencer el asturiano Yanes, por haberse lastimado una mano. Aun así, logró unas tablas con M. Carrillo, que era su rival.

Los resultados de las otras peleas:

Rafael Valdés venció a Pancho Villa, por decisión de los jueces.

—A. Pitaluga y la Pantera de Guanajay, hicieron tablas se encuentro.

—N. Sotolongo venció por la vía más rápida a José Suárez en el tercer round.

—Y Tom Smith un muchacho de la Perla del Norte, cogió a Bill Delaney por su cuenta y en menos de tres rounds lo puso en contacto con la pez rubia, víctima de un papazo que sonó como el cañonazo de las nueve.

El gran banquete de anoche en Habana Y.C.

Ofrecido por la sociedad decana a las tripulaciones competidoras en ocho remos

En el palacio yatista se celebró anoche el banquete que en honor de las tripulaciones contendientes en las regatas de ocho remos organizadas por esa Sociedad estaba señalado para ayer. Existió el mayor entusiasmo, avivado por el triunfo brillantísimo obtenido por los Ases del Músculo en las regatas efectuadas en horas de la mañana en opción a la copa "General Gerardo Machado".

Presidió la mesa el doctor Tomeu, distinguido y entusiasta presidente del Habana Yacht Club, quien tenía a su derecha representando al Vedado Tennis al doctor Antonio ((Antoñico) Casuso, a su izquierda al Gobernador de la Provincia señor Antonio Ruíz, a toda la Directiva del Club y otras distinguidas personalidades del mundo deportivo, como el doctor Pardo Castelló, presidente del Miramar Yacht Club, y otros muy valiosos elementos de nuestro gran mundo.

Los remeros del Vedado Tennis y del Habana Yacht Club ocupaban una mesa, siendo ellos los mejores y más activos agentes de la alegría que dieron contínuos cheers a vencedores y vencidos y a las distinguidas representaciones de ambas Sociedades que de manera tan gentil compitieron en las regatas. Rafael Posso, presidente de la Federación Nacional de Remos, estaba allí presente y fué calurosamente felicitado por la magnífica organización del evento celebrado en aguas de la bahía, así como el doctor Juan Luis Rodríguez, cuya capacidad al frente de los sports del Habana Yacht Club ha quedado más que demostrada. Una famosa orquesta hizo música bailable y la alegría acompañada de baile duró hasta pasada la media noche. El menú resultó exquisito y todo quedó a la altura a que nos tiene acostumbrados la decana Sociedad náutica de Cuba, a la que enviamos desde estas líneas un creer más por sus bien ganados éxitos.

CHOCOLATE VS AL SINGER

Ofreceremos a los fanáticos la información del match en la noche del 29

El próximo jueves 29 daremos por magna vox y radio la información del match Chocolate-Singer que esa noche ha de tener lugar en Polo Grounds. Los fanáticos han de quedar una vez más satisfechos de nuestro servicio informativo.

Desde el mismo ring side nos será trasmitida la pelea round por round y golpe por golpe por un experto de la Prensa Asociada, la que daremos a conocer por la poderosa estación de radio del DIARIO DE LA MARINA y la Columbus, la "C. M. W.", a los radio-fans. Se montarán los equipos más modernos de amplificación de voz por la "N. V. Philips Radio" de Holanda, para dar las noticias a los fanáticos que se sitúen en los alrededores de esta casa del DIARIO DE LA MARINA.

"Si Singer no Logra Noquear a Kid Chocolate en Los Primeros Rounds Será Noqueado Por el Idolo Cubano"

Esta es la opinión de Jess McMahon sobre la pelea del negrito del Cerro con Al Singer.—Chocolate está perfeccionando un golpe al riñón que seguramente le dará resultado el jueves próximo

WHITE SULPHUR SPRINGS, N. York, agosto 25. (AP)— Con dos lesiones en su labios que deben sanar entre el día de hoy y el Jueves, Kid Chocolate piensa en el día de mañana cuando comenzará a empaquetar sus cosas para retornar a Nueva York el miércoles.

Chocolate se ha divertido mucho durante su entrenamiento aquí y ha combinado con éxito su placer con el trabajo. El hipódromo de Saratoga Springs, situado a unas tres millas de Luthers Camp ha sido un lujo para los compañeros entrenadores del Kid y la suerte ha acompañado a todos los que han tenido conexión alguna con éste. La persistente buena suerte en los caballos ha tenido un buen efecto sobre el humor de Eddie Reiley y Sammy Leiner, los dos entrenadores de Chocolate habiendo hecho todo lo posible para mejorar la defensa de éste sobre ataques derechos.

Ayer Chocolate boxeó tres rounds con Reiley quien le lleva unas ocho libras en peso. Aunque Reiley consiguió conectar su derecha sobre la sección media de Chocolate, éste estudiaba la forma de defenderse y en el entrenamiento de hoy Reiley pifió a todo trance. Chocolate está perfeccionando un golpe de riñón que seguramente tendrá resultados cuando empieze su dura acometida en la noche del Jueves contra Al Singer.

Despues de presenciar el entrenamiento de los dos, los periodistas admiten que Chocolate es el más hábil y por todos conceptos el puncher más liviano. Por algo el Kid parecía usar su izquierda de una forma no conocida por Singer y es precisamente la pederosa izquierda en la cual Chocolate tiene sus esperanzas.

Pincho Gutiérrez, a pesar de su juventud es tan buen entrenador como el mejor que hoy existe, con insistencia instruye a Chocolate que utilice su izquierda tanto en las rectas como en los demás golpes. En un peleador de la velocidad de Chocolate, la izquierda es muy temible, aunque no lleve la suficiente dinamita para producir un estallo.

Su ataque al cuerpo sobre el cual Chocolate ha estado concentrando, con seguridad debilitará a Chocolate considerablementey en los rounds finales muchos opinan que el Kid logrará vencer por un knockout técnico.

"Si Singer no logra noquear a Chocolate en los tres primeros rounds, apuesto mi camisa que éste se verá noqueado por la poderosa izquierda de Chocolate", dijo Jess McMahon, despues de presenciar al Kid jugando con el cuerpo de Eddie Reiley, Max Leiner y Jimmy Slavin, los tres entrenadores de éste. Hablando de peleas y boxeadores, Jess conoce bastante, pues fué por muchos años organizador de peleas en Madison Square Garden y en los últimos años ha sido promotor por su propia cuenta y organizador de matchs de Humberto Fugazy. Aunque el encuentro Chocolate-Singer estará bajo los colores del Garden, Jess anduvo en auto toda la noche del Sábado para llegar al hotel de Tom Lutcher el Domingo bien temprano. Desayunó con jamón y huevos «a la cubana» hechos por Fernando Eguileor, cocinero del campo de entrenamiento y lo acompañó Pincho y Chocolate.

Jess es muy partidario de Chocolate aquí y fué muy interesante verlo discutir sobre la pelea con Walter St. Denis, experto de publicidad del Garden, mientras el Kid cambiaba golpes con sus entrenadores. «Creo que ganará Singer», dijo St. Denis, «mira eso», al eso que éste se refería, era cuando Chocolate estaba en un extremo cerca de la soga. «Singer es más rápido que estos hombres y no tendrá dificultad en conectar con la quijada d l Kid». «Espere y vea,—ahí, y ahí, como le sabrá esto a Singer» replicó Jess, cuando Chocolate, rápidamente se separó y colocó bien dirigidos ganchos a los costados de su compañero.

Gutiérrez tiene muy buen cuidado de su boxeador estrella. Me llamó la atención un calentador colocado próximo a la cama de Chocolate. Pincho explicó que el tiempo estaba algo frío por la noche y no desea correr el riesgo de que presente un catarro.

White Sulphur Springs en estos días es un lugar de veraneo verdaderamente cubano. Además de Pincho, Eguileor, Quintana y Chocolate, un número de fanáticos cubanos han llegado de Nueva York para presenciar a su ídolo y todos permanecen próximos al hotel. Los bancos a la orilla del lago detrás del hotel, permanecen aborrotados de personas de habla española y por todas partes se ven latinos.

Chocolate está siempre contento. Tiene perfecta convicción de su triunfo y ya está hablando de las cosas que ha de comprar para llevar a su buena madre Encarnación, muy lejos en la Habana y a su novia la cual ostenta en un pequeño retrato en su habitación.

GRAN CONCURSO Serie Mundial 1929

134

CUPON-PROGRAMA de los juegos que se celebrarán el Lunes 2 de Septiembre de 1929

LIGA NACIONAL	LIGA AMERICANA
SAN LUIS en CHICAGO ☐	NEW YORK en FILADELFIA ☐
CINCINNATI en PITTSBURGH ☐	WASHINGTON en BOSTON ☐
BOSTON en BROOKLYN ☐	CHICAGO en DETROIT ☐
FILADELFIA en NEW YORK ☐	SAN LUIS en CLEVELAND ☐

Señale con una cruz las casillas de los Clubs que usted estime resultarán vencedores

NOMBRE Y DOMICILIO DEL CONCURSANTE:

Sr. .....
Calle ..... No. .....
Ciudad o Pueblo .....

Para la MULTIPLICACION de mis aciertos acompaño . . . . . cajetillas vacías de GENER y . . . . . cupones SIN SELECCION del DIARIO DE LA MARINA de esta misma fecha

HAGA SU SELECCION Y REMITA ESTE CUPON CON SUS CAJETILLAS VACIAS Y CUPONES ADICIONALES QUE QUIERA AL APARTADO 2030 O DEPOSITELO EN CUALQUIERA DE NUESTROS BUZONES

RESULTADOS DE LAS GRANDES LIGAS

JUEGOS DE AYER

EN LA LIGA NACIONAL

New York 10; Pittsburgh 5.
Cincinnati 6; Chicago 3. (1er. juego).
Chciago 10; Cincinnati 1. (2o. juego).
Filadelfia 4; Brooklyn 0.
San Luis 4; Boston 0.

EN LA LIGA AMERICANA

San Luis 3; New York 2.
Detroit 8; Washington 7.
Chicago 3; Filadelfia 0.
Cleveland 5; Boston 4. (1er. juego).
Boston 5; Cleveland 3. (2o. juego).

	Chicago	Pittsburgh	New York	San Luis	Brooklyn	Cinci	Fila	Boston	Ganados	Average
Chi.		8	11	11	14	8	16	12	80	684
Pitts.	8		8	13	9	10	8	11	67	573
N. Y.	7	10		11	6	10	13	9	66	545
S. L.	2	4	7		11	14	12	10	60	504
Bro	6	5	10	8		10	7	8	54	454
Cin	6	6	9	3	9		8	11	52	430
Fila.	3	10	3	5	7	10		11	49	415
Bos	5	7	7	8	9	7	5		48	400
Pdos	37	50	55	59	65	69	69	72	476	

	Fila	New York	San Luis	Cleveland	Detroit	Washington	Chicago.	Boston	Ganados.	Average
Fila		8	10	12	15	16	9	14	84	689
N. Y.	7		12	5	10	7	14	14	69	585
S. L.	8	6		9	10	7	16	9	65	533
Cle	6	12	5		9	12	8	11	63	521
Det.	4	7	6	11		9	8	12	57	467
Was.	2	8	13	6	7		9	8	53	449
Chi	9	4	4	8	6	8		10	49	402
Bos	2	4	7	7	8	6	9		43	355
Pdos	38	49	57	58	65	65	73	78	483	

JUEGOS PARA HOY

LIGA NACIONAL

San Luis en Filadelfia.
Cincinnati en Chicago.

LIGA AMERICANA

NO HAY JUEGOS SEÑALADOS EN ESTE CIRCUITO

M.E.C.D. 2016

El Club de Cazadores Del Cerro le Ganó a Los Militares 2,118 x 2,107

RAYMOND ROSE GANO EL CAMPEONATO NACIONAL DEL TIRO DE PLATILLOS ROMPIENDO NOVENTA Y SEIS DE CIEN

Jesús Capín quedó en segundo lugar y en el tercero, después de un desempate con Benito Cueto, Vicente Bayón. El team del Club de Cazadores del Cerro venció al del Ejército obteniendo la Copa del Gobernador. Méndez Capote ganó en el tiro de pichón.

CON GRAN BRILLANTEZ TERMINO LA TEMPORADA DE TIRO

Todo cuanto se diga del éxito alcanzado ayer por el Club de Cazadores del Cerro en la fiesta final de su brillante temporada de tiro, resultaría pálido ante la realidad. Baste con decir que resultó aún mejor de lo que la esperaban los más optimistas miembros de la Directiva. Y ésta, como no lo esperaba, tuvo que trabajar y multiplicarse a fin de atender a los invitados.

Desde por la mañana muy temprano, antes de comenzar las justas ya la glorieta de la entrada de dicha sociedad estaba completamente llena de familias distinguidas. Y por ese detalle ya puede suponerse lo que fué después, ¡el acabose!... Hasta el Dr. León Armisén, que hacía muchísimo tiempo que no se veía por el Club, hizo acto de presencia, la que fué muy celebrada por todos y en particular por la Directiva del Club. Sólo hubo una ausencia y muy lamentada, la del estimado y querido Dr. Porto Castañeda, quien parece que aun no se encuentra bien. Pero el doctor Porto, siempre tan espléndido, regaló tres lechones asados con todas las de la ley, siendo uno de los platos más ricos del suculento menú que confeccionaron Luis Naya y don Joaquín Rodríguez.

CAMPEONATO NACIONAL DE PLATILLOS. El Sr. Angel Ors, Campeón del año 1928, título que ganó rompiendo 98 de cien platillos defendió su título, y no solo lo defendió, sino que también quiso ser uno de los primeros en felicitar al finalizar la contienda al vencedor, que esta vez alcanzó esa distinción rompiendo 96 de 100. No vamos a decir que fué una lucha reñida porque eso no es verdad, de reñida no tuvo más que una pequeña parte, la cuarta vuelta en que tiró Raymond Rose, pues este inglés de pura cepa había roto [illegible] de 75 en las vueltas anteriores, pero en la final falló uno, luego otro, después falló el tercero, más tarde el cuarto y cuando ya alguien lo veía empatado con Jesús Capín, que había conseguido un 95 de 100, «el managing partner», terminó con entereza y ganó el título por la diferencia de un platillo, dejándole el segundo lugar a Jesús Capín, que es el Campeón del Club de este año. En el tercer lugar quedaron empatados Vicente Bayón y Benito Cueto, pero en el desempate Benito perdió también por un platillo. Y ganaron medallas de mérito Isolino Iglesias, Benito Cueto, Felipe Martínez, George Pierce, Pepillo Cueto y Panchito Méndez Capote.

A continuación va el score de la tirada:

Tiradores	Patillos rotos
R. Rose	96 de 100
J. Capín	95 de 100
B. Cueto	93 de 100
V. Bayón	93 de 100
M. Capote	92 de 100
A. Ors	92 de 100
I. Iglesias	91 de 100
Dr. Ochotorena	90 de 100
F. Martínez	90 de 100
A. Beale	89 de 100
N. Pazos	85 de 100
G. Pierce	83 de 100
P. Cueto	81 de 100
W. Heyman	72 de 100
Farias	39 de 50
C. de Cárdenas	37 de 50
A. Cuervo	35 de 50
J. Leal	20 de 50

La «calambrilla» hizo su efecto. Pero de esto y de otras muchas cosas hablaremos otro día, que hoy el espacio y el tiempo escasean. Además hay que dejar algo para las otras competencias.

PERDIO EL EJERCITO POR ONCE PUNTOS. El torneo entre los equipos del Club de Cazadores del Cerro y Ejército Nacional, a punta de revólver fué ganado por los muchachos que preside Pepe Ovies, pero fué un triunfo muy discutido, motivo por el cual los militares no salieron muy disgustados, sino más bien contentos y con ánimo de prepararse para la próxima. A continuación ofrecemos el score oficial que es la mejor información de esa competencia:

«Club de Cazadores del Cerro». Primer team:

Tiradores	Pts. alcanzados
Manolo de Armas	436
Antonio González	434
Manolo Porro	432
Joaquín Pedroso	419
Claudio Grande	397
Total	2.118

Team del Ejército Nacional:

Tiradores	Pts. alcanzados
1er. Tte. Grau	431
2o. Tte. Gustin	427
Sargto. García	428
2o. Tte. Ros	419
Cap. J. Llaca	402
Total	2.107

Club de Cazadores del Cerro. Segundo team:

Tiradores	Pts. alcanzados
Dr. L. Alberto Rubio	415
José Coll	423
José González	397
Pepillo del Cueto	395
José Manuel García	396
Total	2.026

Por la tarde hubo tirada extraordinaria en el tiro de pichón, ganándola de calle derecha el Dr. Panchito Méndez Capote que se quedó solo, entre dieciseis aspirantes al premio de la casa Bacardí, en los diez primeros pichones. El doctor Serafín Quesada, Dr. Oscar Ochotorena y Rodrigo Díaz también tiraron muy bien. Rodrigo Díaz fallo el décimo pichón.

Por la tarde continuó la fiesta con baile, después del banquetazo, y se repartió helados entre los invitados. El Club de Cazadores del Cerro vistió sus mejores galas, y la Directiva debe estar a estas horas satisfechísima del éxito grande que coronó la fiesta.

EPIFANIO Y SALAZAR GANARON AYER UN GRAN PARTIDO A LOS HERMANOS URIA

Después de duro batallar, los hermanos se quedaron en 29 tantos.—Arrondo ganó su primera quiniela.—Para esta noche se ha combinado un programa de verdadera atracción

UN REBOTE largo de Uria Mayor, que Epifanio encestó hábilmente para contestar con fuerte remate, dió fin ayer por la tarde a uno de los partidos más discutidos que se han efectuado esta temporada en el frontón Habana-Madrid en el que Epifanio y Salazar defendieron el color azul teniendo de contrarios a los hermanos Uria.

Pocas veces hemos visto nosotros un partido tan peloteado como este de ayer, en el que los cuatro pelotaris superaron todas sus demostraciones anteriores para ofrecer a los fanáticos una lucha pareja y sensacional, que no careció ni de la consiguiente igualada trágica a 29.

Los hermanos Uria, jugando con mucha pimienta, estuvieron siempre tras Epifanio y Salazar, y aunque éstos trataron varias veces de tomar una cómoda delantera en el score, ellos supieron evitarlo, contestando bolas dificilísimas y remates con certera puntería.

Las doce igualadas que se dieron en el curso del partido es una prueba elocuente de lo mucho que trabajaron ambas parejas por anexarse el triunfo, y puede decirse que la última decena de tantos se jugó bajo una lluvia de remates que sirvió de prueba a las formidables derechos de los dos delanteros contendientes.

En esa lucha sin igual, los hermanos Uria lucieron a gran altura y Epifanio se cubrió de gloria contestando muchas bolas de aire, para sorprender a Uria Mayor. Salazar estuvo un poco pifión en determinados momentos, pero, en general puede decirse que jugó un magnífico partido, luciendo más adaptado a la cancha del Habana Madrid.

El resto del programa de ayer fué también muy interesante, y si el partido estelar reservó para los aficionados un peloteo de Liga Grande, el primero no se quedó detrás, habiéndose registrado diez igualadas en su desarrollo.

Lo jugaron Antonio y José Luis, que iban de azules, resultando vencedores dejando en 23 a Pascau y Buendía Mayor, de blancos, pero como dijimos anteriormente, tuvieron que luchar mucho para apropiarse de la decisión.

El partido intermedio fué el más suave de todos ya que en él Sarmiento e Ibarlucea, que iban de azules, se quedaron en 16 para 30 frente a Rafael y Furquet, y para eso, los vencidos presentaron batalla en todos los momentos, pudiendo decirse que hicieron más interesante el partido de lo que indica el score.

Las quinielas fueron para Arrondo y Epifanio, que combinados con Guillermo y Salazar ofrecieron aceptables dividendos en los combinados.

Hoy volvemos a las funciones nocturnas y el programa preparado parece colosal. La reunión será a las ocho y media.

INTERINO.

USE
SANITUBE
Para EVITAR las enfermedades secretas. Cuidado con las imitaciones. Pida folletos a la Agencia en Cuba,
FARMACIA DR. ESPINO
ZULUETA 36½. HABANA

PARTE VALIDA
DE LAS CAJETILLAS DE "GENER" QUE PUEDEN MANDARSE EN LUGAR DE LA CAJETILLA ENTERA

Cualquiera otra parte que no sea la que aparece en el grabado, no tendrá valor para este Concurso

Pierden los Cuban Stars de Pompez con el Hilldale, 6 por 5

Después de haber empatado en el noveno inning, un error de Silvino Ruiz les costó el desafío

FILADELFIA, Agosto 20. —(Por Correo). — Una segunda victoria sobre los Cuban Stars de Pompez proporcionó al Hildale Giant la oportunidad de pasar al primer lugar de la Liga Americana de color, siendo ahora de medio juego la ventaja que llevan al Baltimore Black Sox.

Ray Cooper contribuyó en mucho a la victoria del Hilldale, desplegando un pitching sensacional frente a los cubanos. Los mantuvo a raya hasta el noveno inning, y en ese acto, después de haber sido víctima de 4 carreras por errores costosos de sus compañeros, metió el brazo en condiciones y ponchó a Alfonso y a Correa, con las carreras decisivas en las bases.

Los cubanos, por su parte, trabajaron aceptablemente, y Oscar Levis, que estuvo encargado del box en las primeras entradas, hizo lo posible por llevar a su team al triunfo. En el noveno fué sustituído al bat por Silvino Ruiz, y éste, pitcheando la última entrada del Hilldale, permitió la carrera decisiva cuando dió un pelotazo a Cooper, y consintió que un bunt de Holloway se convirtiese en tribey.

El score del game fué:

HILLDALE

	C.	H.	O.	A.	E.
Holloway, rf.	2	0	4	0	0
Warmack, lf.	0	1	1	0	0
Johnson, 3b.	1	2	1	1	0
Charleston, cf.	1	2	3	0	1
Dihigo, 2b.	0	0	1	1	0
Mackey, c.	1	1	10	0	0
Dallard, 1b.	1	2	6	1	0
Lackey, ss.	0	2	0	3	1
Cooper, p.	0	0	1	1	0
Totales	6	10	27	7	2

CUBANS

	C.	H.	O.	A.	E.
Pérez, 1b.	0	2	15	0	1
Vrgas, cf. 2a.	1	1	0	1	0
Bejerano, lf.	0	1	0	0	0
Alfonso, 3b.	0	0	2	2	0
Correa, ss.	0	0	3	5	1
Ramos, rf.	2	2	2	0	0
Millito, 2b.	0	1	2	6	0
Ferndez, c.	1	3	2	1	0
Oscar, p.	0	0	0	2	0
Fabré, cf.	0	0	0	0	0
xBaró	0	1	0	0	0
z Ruiz	1	0	0	0	1
Totales	5	11	20	17	3

Bateó por Millito in ninth.
x Ban for Baró in ninth.
Score by innings.

CUBANS	010 000 004—5
HILLDALE	100 300 101—6

SPORTFOLIO

(RESPUESTAS A LAS PREGUNTAS RECIBIDAS)

H. G. M. (Marianao). — Su team All-Star, con Foxx, Honrsby, Traynor y Jackson en el infield; Simmons, Combs y Ruth en el outfield; Cochrane, en el back stop y Grove y Grimes en el box, me parece excelente, pero si su idea es enviarlo al New York World para su concurso, le recomiendo que excluya a Ruth, pues su nombre no puede figurar en los teams estelares. ODoul o Herman podrían ocupar su lugar.

Para enviar team estelares al concurso iniciado por el New York World en combinación con Babe Ruth, hay que escribir en inglés, y las selecciones deben enviarse antes del 31 de Agosto.

Si usted se fija por sus condiciones actuales, los Atléticos lucen superiores a los Yankees, pero, examinando ambas novenas, antes del comienzo de una campaña, el New York parece mejor team.

La dirección del concurso es: The Babe Ruth Contest Editor P. O. Box 163. City Hall Station. New York.

Acompañe a su selección unos comentarios donde explique por qué selecciona a esos hombres.

Ninguno de sus dos teams me gusta, pero de los dos que ha hecho el integrado por Gehrig, primera; Lazzeri, segunda; Lindstrom, tercera; Jackson, short; Simmons, Combs y ODoul, outfielders; Cochrane, catcher y Grove y Lucas pitchers, nos parece mejor.

OSCAR SUAREZ. (Víbora-Habana). — Perdone la tardanza en contestarle. Su All-Star integrado con Terry, Lazzeri, Traynor y Jackson, infielders; Simmons, Combs y Herman, outfielders; Cochrane, catcher y Bush y Grove, pitchers, se nos antoja de los buenos. Envíelo al New York World, es posible que capture con el uno de los premios ofrecidos. La dirección del World la damos mas arriba. La carta debe tener 100 palabras y debe explicar, en inglés, por qué se escogen esos players.

JUAN GUTIERREZ. (Habana) — De sus dos selecciones, la integrada por Cochrane, catcher; Grove y Lucas, pitchers; Foxx, Honrsby, Lindstrom y Jackson, infielders y Simmons, Wilson y Herman, outfielders, nos parece la mejor. Antes de colocar a Lindstrom como el mejor antesalista de la Liga, recuerde su debil batting y las buenas demostraciones de Harold Pie Traynor. Por otra parte, Combs nos parece superior a Wilson.

RITO. (Habana). — Su selección, colocando a Foxx en lugar de Gehrig nos gustaría más. Foxx no puede quedar fuera de un All-Star este año. Ha bateado mucho y es responsable del éxito de los Atléticos.

MIGUEL JACOME. (Central España).—Su selección con Foxx, Lazzeri, Traynor y Jackson, en el infield; Simmons, Combs y Herman, en el right; Cochrane en el back stop y Grove y Bush en el pitching, se nos antoja excelente. Envíela al concurso del The World y envíela pronto, para que pueda ganar uno de los primeros premios.

FELICIANO ARRIBA. (Víbora). —Su team estelar es aceptable, pero antes de colocar a Lloyd Waner en el center, fíjese que Combs está entre los primeros bateadores de la Liga Americana, y que Huggins, teniendo en cuenta la oportunidad con que está bateando lo ha colocado en el tercer turno del orden al bat. Por otra parte, Manush no juega el right, sino el left.

JOSE BELTRAN (Habana).—De sus dos selecciones, la integrada por Foxx, Lazzeri, Traynor, Jackson, como infielders; Simmons, Combs y O Doul, como outfielders; Cochrane, como catcher y Zachary y Grove como pitchers, nos parece mejor.

Lea mañana: SPORTFOLIO.

Basket esta noche en la Y. M. C. A.

Continuará el campeonato local de la sociedad

Esta noche, en el floor de la Y.M.C.A., continuará celebrándose el campeonato local de la Sociedad, efectuándose par de encuentros que deben resultar de bastante interés. En el primer juego actuarán los teams Rojo y Blanco, que capitanean Fernando Martínez y Livio Morales, y en el segundo actuarán los verdes y azules de Reguera y Sorsoro Zudaire.

Los dos games, como se ve, resultarán de verdadero interés, y presentará a los fanáticos a jugadores de talla como Livio Morales, Sorsoro Zudaire, Reguera, González, Fournier, Fernández y otros más en acción.

El primer choque comenzará a las nueve.

Para hombres agotados
Píldoras TONIFER
Devuelven la potencia

BABE RUTH DICE...

Los players jóvenes deben cuidarse mucho de la temperatura fría.—Las lesiones acuden con más prontitud que si estuviéramos en calor.—Los brazos se arruinan en poco tiempo

Con el mes de Septiembre encima y una temperatura muy fría en preparación, deseo decir dos palabras a los players jóvenes. Es simplemente ésto:

"No jueguen mucha pelota en el tiempo de frío".

Yo sé a ciencia cierta que a todos los muchachos les gusta jugar base ball cuanto más pueden, y que como ahora es cuando se abren las clases de los Hight Schools, ellos pensarán que ya es hora de comenzar a jugar pelota otra vez. Pero quiero darles este consejo importante por dos razones. En primer lugar porque la escuela es más importante que cualquier otro asunto, y es necesario que ellos aprendan sus estudios con más regularidad que las jugadas de pelota. Ninguno de ellos, salvo contadas excepciones, podrá emplear su tiempo en ambas cosas a la vez O se estudia o se juega al base ball.

Y en segundo lugar porque la temporada basebolera está llegando a su fin y el tiempo frío se está aproximando cada vez más. Los muchachos que insisten en jugar al base ball durante el tiempo frío cometen una lamentable equivocación. Fíjense sino en los players de las ligas mayores. Ellos están más preparados que los colegiales para jugar a la pelota. Tienen mejor preparación y por lo tanto mejores condiciones físicas, y sin embargo encuentran el tiempo frío como una de las temperaturas más malas para jugar al base ball. Si esto les sucede a ellos con más razón les sucederá a los colegiales.

El tiempo frío puede hacer mella en cualquier brazo de algún player y puede hasta arruinarlo a tal extremo, que tenga que abandonar sus deseos de seguir jugando pelota. Cuando la temperatura está fría puede encojerse un tendón con suma facilidad y lo mismo sucede con los ligamentos do nuestro organismo Las lesiones y las enfermedades tan comunes en el base ball aprovechan el invierno para hacer más presión sobre los players y destruirles si es posible, su carrera basebolera.

No quiere decir ésto que tengan que abandonar el juego durante todo el tiempo que dure la temperatura glacial Durante el invierno hay días en que es bueno jugar al base ball. El tiempo se presenta agradable y las ganas de coger un guante e irse a la manigua son tan grandes que tenemos que hacerlo por puro instinto. Pero siempre recuerden ésto. Es importante fijarse en la temperatura cada vez que vayamos a un desafío de pelota,—y si el tiempo se muestra helado y sopla un aire muy frío, es doblemente más importante entrar en calor para cuidarnos del invierno.

Si usted ha entrado en calor antes de comenzar cualquier juego, y se encuentra en condiciones de jugar, a causa de haber estirado todos sus músculos y de haber perdido esa modorra que se tiene cuando no hay ganas de hacer nada, el peligro de lastimarse o de coger una enfermedad es menor, y por lo tanto mejor para usted pues así podrá realizar sus deseos de jugar. Si usted asiste a un game de las grandes ligas verá que antes del juego todos los players salen al field a calentarse o a entrar en calor—y cuando la temperatura se muestra como expliqué antes, muy fría, ellos se cuidan más todavía, y hacen este trabajo de calentarse con más ahinco, que si el tiempo fuera de calor.

Esta es una buena regla para seguir Pero recuerden siempre que lo mejor que hay que hacer para evitar esas lesiones y enfermedades es coger el guante y colgarlo hasta que llegue la hora de comenzar las prácticas primaverales de la próxima contienda

LOS PULGARCITOS DIERON LA SORPRESA DERROTANDO AL LOMA TENNIS: 5 POR 3

Los muchachos del Luyanó batearon libremente las bolas de Palmero.—Tejeiro conectó cuatro hits.—La Policía venció al Dependientes, dejando a Horacio con un nuevo problema

Si usted no cree en milagros deportivos, crea en ellos desde hoy. El Ferroviario, lector, le ganó ayer al Loma Tennis Club, 5 por 3, jugando un baseball muy superior al desplegado por los Bolshevikes, y sirvió de puente para que la Universidad aumentase a un juego más la ventaja que lleva en el campeonato nacional de baseball amateur sobre su más cercano rival.

Pocas veces han jugado los Pulgarcitos en la forma que lo hicieron ayer, y pocas veces han bateado con la oportunidad que lo hicieron. Doce hits conectaron sobre las curvas del veterano Palmero, y le rompieron el juego en el noveno inning, bateando tres hits muy oportunos.

Parece que el manager Dovo, creyendo que el Ferroviario era una torcaza encantadora, envió al box a Palmero, que no está en disposición de pitchear contra novenas de buenos bateadores, y los Pulgarcitos aprovechándose de la debilidad de sus lanzadores, le conectaron con frecuencia hasta romperle el game.

Por otra parte, Rodríguez, el pitcher Ferrocarrilero, pitcheó admirablemente y se comió fácilmente a los mejores hitters del Loma, al extremo de que solo pudieron darle ocho hits, completamente diseminados. En un inning dió el scón con tres en bases sin ningún out, ponchando a dos y obligando a otro a batear un fly a la inicial.

En resumen, que los Pulgarcitos se cubrieron de gloria inesperadamente, ofreciendo a Bob Edgren una magnífica oportunidad para que les dedique uno de sus milagros deportivos.

El primer juego fué para la Policía con score de 5 por 2, habiendo asegurado los toletaris el triunfo con un rally de tres carreras en el segundo acto.

El viejo Prieto trató de contener a los Policías, pero en el cuarto saltó del box, víctima de los batazos enemigos, dejando a Horacio Alonso lleno de verdaderos problemas.

El Dependientes salvó la lechada en el cuarto, anotando dos carreras por home run de Mata con uno en las bases.

El score del primer choque fué:

Policía	030 200— 5
Dependientes	000 200— 2

Y el del segundo:

FERROVIARIO

	V	C	H	O	A	E
Freire ss.	4	1	0	3	6	0
Tejeiro lf.	5	3	4	1	0	0
D. Rodríguez 3b.	4	0	2	2	4	0
Flores 1b.	4	1	2	12	1	0
Barberá 2b.	5	0	0	4	3	0
Quintero cf.	4	0	0	2	0	0
A. Rodríguez p.	4	0	2	0	0	1
Rivero rf.	3	0	2	0	0	0
Vela c.	3	0	0	3	1	0
Totales	36	5	12	27	15	1

LOMA

	V	C	H	O	A	E
Ortega lf.	2	1	1	2	0	0
Aguilera c.	4	1	1	6	0	0
R. Ruiz ss.	5	1	1	4	4	0
Lara cf.	3	0	2	3	0	0
F. Hernández 3b.	4	0	1	0	0	0
Blaco 2b.	3	0	1	1	1	0
Costales 1b.	2	0	1	11	0	1
M. Córdoba rf.	2	0	0	0	0	0
Palmero p.	3	0	0	0	6	0
Raspal rf.	1	0	0	0	0	0
P. Ruiz rf.	1	0	0	0	0	0
Curras 2b.	0	0	0	0	0	0
Albizu x.	1	0	0	0	0	0
Totales	31	38	8	27	11	1

Anotación por entradas:

Ferroviario	101 001 002— 5
Loma	100 020 000— 3

SUMARIO: Home runs: Tejeiro, Flores. Two base hits: D. Rodríguez. Sacrifice hits: Rivero, Vela, Rodríguez. Carreras producidas por los bateadores: Tejeiro, F. Hernández, Aguilera, Lara, Flores 3. Bases robadas: Ortega 2. Double plays: D. Rodríguez, Flores a Freire, D. Rodríguez a Barberá y Flores, J. Rodríguez, Freire a Flores, Freire a Barberá a Flores. Struck out: Palmero 4, Rodríguez 4. Bases por bolas: Palmero 1, Rodríguez 7. Dead balls: Palmero a Freire, a Rodríguez, a Ortega. Passed balls: Vela. Quedados en bases: Ferroviario 10, Loma 8. Umpires: González (home) Magriñat (bases. Anotador: Hilario Fránquez. Observaciones: X bateó por Palmero en el noveno.

GRANDE
INYECCION "G" GRANDE
Cura de 1 a 5 días las enfermedades secretas por antiguas que sean, sin molestia alguna.
ES PREVENTIVA Y CURATIVA

CARIBES Y BLANQUI-NEGROS VENCIERON FACILMENTE AL ATLETICO Y AL VEDADO

Ambos clubs aseguraron sus victorias en el segundo innings, con rallies de siete y ocho carreras.—El Atlético cometió muchos errores y el Vedado lució indefenso sin pitchers

Caribes y Blanqui-negros capturaron ayer tarde dos fáciles victorias en el Stadium de la Universidad, al celebrar los juegos que tenían señalado por el schedule del campeonato nacional de baseball amateur. Los muchachos del Dr. Ortiz aplastaron al Atlético de Cuba con score de 10 por 1 y los "fortunistas" se aprovecharon muy bien de la desorganización que reina en el nine del V. T. C. para ganarle 15 por 3.

Los dos juegos, dicho sea en honor de la verdad, fueron malos en extremo, y puede decirse que solo agradaron a los que aman el carreraje y se entusiasman viendo rodar la esféride de un lado a otro del ground, mientras los outfielders las persiguen a toda velocidad y los bateadores recorren plácidamente las bases hasta llegar al home plate.

En el primer choque, el Fortuna no tuvo que realizar el menor esfuerzo para asegurar su triunfo, pues los pitchers del V. T. C., se empeñaron en no darles ese trabajo, y después de repartir bases por bolas y dead balls a diestro y siniestro en el segundo inning del game, vieron cómo un ocho enorme figuró en el score Blanqui-negro.

Después de ese racimo, que, como dijimos, fué obtenido por el Fortuna sin el menor esfuerzo, el Vedado comprendió que estaba totalmente perdido y no intentó nada práctico para cambiar la decoración. Ramiro Seiglie, que es uno de los mejores hitters de la novena, se retiró tranquilamente del line up en favor de Sotolongo, y los demás se entretuvieron en matar mariposas durante el juego, sin ligar oportunamente los nueve hits que le batearon al pitcher Fortunista.

Los muchachos de Juanillo, en cambio, se entusiasmaron con la "fiesta" y acordándose que todos los días no tienen esos "field days", ligaron sus hits con bases por bolas y los errores azules para anotar una carrera en el tercero, dos en el cuarto y cuatro más en el sexto, que elevaron a 15 el total de las que hicieron en el game.

El hitting del pequeño Avoy tuvo mucho que ver en el carreraje, pues empujó dos triples muy oportunos, y lo mismo puede decirse de Castillo y el Polaco Arredondo. Este último continuó su magnífica racha al bat disparando dos hits en la tarde, para alegría de sus numerosos partidarios y de una trigueña encantadora que lo tiene completamente gardeado.

Del Vedado fueron Figarola y Alfonso, los únicos que jugaron aceptablemente a la pelota, pues los demás parecieron estar en pleno "whoopee".

EL SEGUNDO GAME

El segundo choque fué poco más o menos una repetición del primero. El Atlético de Cuba empezó con bastante entusiasmo y logró darle un bonito "escón" a la Universidad, pero en el segundo acto descubrieron su debilidad y al batear los universitarios por el short, embasaron los hombres suficientes para anotar siete carreras.

Después de eso la historia fué la misma de siempre. Los errores se sucedieron, los hits siguieron a los errores, y las carreras a los hits. Los Caribes embasaron sus hombres con extraña facilidad y casi todos anotaron sin correr el menor riesgo. El Atlético, en cambio, encontró verdadera dificultad para pisar la goma, y cuando pudo hacerlo, pésimas decisiones del umpire principal, Tatica Campos, que cada vez luce más mal en el puesto, les hicieron fallar.

Una vez declaró un out en home que para todo el mundo y su Tío fué un quieto más grande que el Stadium, y su conteo detrás del home-plate, en general, dejó mucho que desear.

Bernal, Morera, Macías y Dorticós fueron los líders del ataque por la Universidad, en tanto que Bernardino Rodríguez y Párraga se encargaban de hacer el mejor esfuerzo de los anaranjados.

FORTUNA

	V.	C.	H.	O.	A.	E.
Cintas lf.	2	3	1	1	0	0
Avoy cf.	4	2	2	0	1	0
Arredondo 3a.	4	1	2	4	2	0
Reguera rf.	3	1	0	0	0	0
Docal 1a.	2	1	0	6	1	0
A. Castillo ss.	3	1	2	1	1	0
Montejo 2a.	4	3	1	0	0	0
G. Ballesté c.	3	3	1	6	1	2
A. Castillo p.	3	0	0	1	3	1
García rf.	2	0	0	0	0	0
Queral 1a.	1	0	0	2	0	0
Totales	31	15	9	21	9	3

VEDADO

	V.	C.	H.	O.	A.	E.
Seiglie rf.	2	0	1	1	0	0
Fletes ss.	3	0	1	3	3	0
Alfonso 3a.	4	1	2	0	2	0
F. Mejer 2a.	3	0	0	6	0	1
Delgado 1a. y p.	3	0	0	0	0	0
Figarola c.	3	1	2	5	0	0
Morales cf.	3	0	0	1	0	0
J. A. Mejer lf.	3	1	2	2	0	0
R. Hdez. p.	0	0	0	0	0	0
Consuegra p. y 1a.	2	0	0	2	0	1
Sotolongo rf.	2	0	1	1	0	0
Totales	28	3	9	21	5	2

ANOTACION POR ENTRADAS

Fortuna	081 204 0—15
Vedado	020 010 0— 3

SUMARIO

Three base hits: Avoy; Thwo base hits: Seiglie, Sotolongo, G. Ballesté, Arredondo. Sacrifice hits: A. Consuegra. Carreras producidas por los bateadores: Seiglie 2; Avoy 3; Arredondo 1. Bases robadas: C. M. Fleites, Figarola, Cintas, Alfonso. Double plays, Fleites a F. Mejer. Struck outs: R. Hdez. 2; Alb. Castillo. A. Consuegra 0; Delgado. Bases por bolas: R. Hdez 5; Alb. Castillo. A. Consuegra 2. Delgado. Dead balls: A. Consuegra a Docal, Alb. Castillo a Fleites. Delgado a Ballesté. Tiempo: 2 horas 16 minutos. Umpires: Campos (home) Hdez. (bases). Anotador: Julio Fránquiz. Observaciones: Hits a Remb. Hdez. 2 en 1 1|3 innings y 6 vb. a A. Consuegra: 0 en 0 y 1 vb. Lo perdió: Remb. Hernández.

ATLETICO

	V.	C.	H.	O.	A.	E.
Echevarría lf. y p.	4	0	0	0	1	0
Menció ss.	1	0	0	0	0	2
Rodríguez 2a.	4	0	2	3	3	0
Cobas cf.	3	0	0	5	0	0
Sirgado rf. y ss.	4	0	0	1	2	0
Gómez c.	3	0	1	4	0	1
Rosado 3a.	3	1	0	2	6	0
Nieto 1a.	2	0	1	4	0	1
Martínez p.	0	0	0	0	1	0
A. Cobas rf.	2	0	0	3	0	0
Párraga lf.	4	0	2	2	0	0
Ogarzón x.	1	0	0	0	0	0
Totales	31	1	6	24	13	4

UNIVERSIDAD

	V.	C.	H.	O.	A.	E.
Bernal lf.	4	1	2	2	0	0
Morera ss.	5	1	2	4	6	2
Macías 2a.	5	2	2	3	1	1
Espinosa cf.	4	0	0	3	0	0
Dorticós 1a.	4	2	2	3	1	0
Muñoz rf.	3	1	1	1	0	0
Córdoba 3a.	3	1	0	2	0	1
Reguera c.	4	1	2	5	3	0
Ruisánchez p.	4	1	1	1	2	0
García rf.	1	0	0	0	1	0
Paez 1a.	1	0	0	3	1	0
Totales	38	10	12	27	16	4

ANOTACION POR ENTRADAS

Atlético	001 000 000— 1
Universidad	070 210 00x—10

SUMARIO

Three base hits: Muñoz, Reguera. Two base hits: Ruisánchez, Gómez. Sacrifice hits: Muñoz. Carreras producidas por los bateadores: Reguera 2, Bernall, Morera 2; Párraga 1; Muñoz 1; Dortcós. Bases robadas Córdoba, Macías 2; Dorticós; Double plays: Rosado a Rodríguez a Nieto. Struck outs: Ruisánchez 3; Martínez 0; Echevarría 3; Bases por bolas: Ruisánchez 4; Martínez 0; Echevarría 3; Dead balls: Echevarría a Bernal a Córdoba; Ruisánchez a Gómez. Passed balls: Reguera. Balks: Ruisánchez. Tiempo 2 horas, 5 minutos. Umpires Campos (home) Hernández (bases); Anotador: Julio Fránquiz; Observaciones: Hits a Martínez 5 en 1 1|3 innings, y 10 vb. X bateó por Rosado en el 9o. Lo perdió Martínez.

FRONTON HABANA - MADRID

PROGRAMA OFICIAL PARA LA FUNCION DE HOY, LUNES, A LAS 8 Y MEDIA P. M.

PRIMER PARTIDO (25 tantos). — Valenzuela y Cubota, blancos; contra Buendía Menor y Cortaberria azules. A sacar los blancos del cuadro catorce y medio y los azules del cuadro catorce.

PRIMERA QUINIELA (6 tantos). — White: Cubota; Blue: José Luis; Red: Buendía Menor; Green: Valenzuela; Yellow: Cortaberria; Lavender: Esquivel Menor. A sacar todos del cuadro catorce.

SEGUNDO PARTIDO (30 tantos). — Rafael y Escarza, blancos, contra Guillermo y Arrondo, azules. A sacar los primeros del cuadro catorce y medio y los segundos del cuadro catorce.

SEGUNDA QUINIELA (6 tantos). — White: Rafael; Blue: Guillermo; Red: Esquivel Mayor; Green: Uria Menor; Yellow: Guezala; Lavender: Epifanio. A sacar todos del cuadro catorce.

TERCER PARTIDO (30 tantos). — Guisasola y Guezala, blancos, contra Labat Menor y Uria Mayor azules. A sacar ambos delanteros del cuadro catorce y medio.

Aprenda La Mecánica Automotriz

Y ASEGURE SU PORVENIR!
El oficio de MECANICO AUTOMOVILISTA ofrece las mejores oportunidades porque hay gran demanda por verdaderos mecánicos a los que se pagan excelentes sueldos.
Aprenda En Su Propio Hogar
No importa que trabaje durante el día; con solo dedicar al estudio de nuestro curso media hora diaria, APRENDERA RAPIDA Y FACILMENTE —No necesita ni motor ni automóvil para practicar —ni requiere tener conocimientos de mecánica.
Su Mas Grande Oportunidad Para Independizarse
con el producto de las reparaciones que empezará a hacer inmediatamente que estudie las lecciones primeras de nuestro curso fácil.
Instruccion Sobre Autos, Camiones, Tractores y Aeroplanos
Aprenderá Ud. con pequeño esfuerzo a ser un MECANICO EXPERTO de los que ganan los mejores sueldos. Pida detalles y el hermoso libro GRATIS, profusamente ilustrado, conteniendo información sobre el sistema de enseñanza de esta Institución seria, establecida hace 25 años.
Este libro le indicará la manera de obtener completo éxito en un oficio interesante y remunerativo.
Instrucción en castellano
Gratis
Este Libro Ilustrado

Escuela Nacional de Automotores
Los Angeles, California, E. U. A.
Este libro GRATIS contiene el SECRETO DE SU BUEN EXITO. Mande por él HOY MISMO!
CORTE AQUI EL CUPON Y ENVIELO
ESCUELA NACIONAL DE AUTOMOTORES
4006 So. Figueroa, Depto. No. 418-A
Los Angeles, Calif., E. U. de A.
Sirvanse enviarme grátis y sin obligación alguna de mi parte, su catálogo ilustrado conteniendo información del CURSO PRACTICO DE MECANICA AUTOMOTRIZ POR CORRESPONDENCIA EN ESPANOL.
Nombre.................. Dirección..................
Ciudad o pueblo .... País..................

M.E.C.D. 2016

ANUNCIOS CLASIFICADOS DE ULTIMA HORA

A-3333 — **A-1014**

ALQUILERES DE CASAS

A-1 HABANA

SE ALQUILA moderna casa en la calle de Arbol Seco 63 entre Santo Tomás y Benjumeda compuesta de sala, recibidor 3 habitaciones y comedor, baño completo, precio $40.00. Más informes teléfono U-5039 y U 1478. UH A1 S5358 30 Ag.

CAMPANARIO 40, ALTOS
Gran sala, saleta, 4 cuartos con lavamanos de agua corriente, cuarto baño intercalado, amplio comedor al fondo, cuarto criado con sus servicios, fresca cocina y 2 cuartos más en la azotea. Llave en los bajos. UH A-1 14034 26 Ag.

ALQUILO Lealtad 101 esquina a Neptuno, planta baja construcción moderna, muy fresca, con sala, comedor, tres cuartos, baño intercalado, servicios de criados, a familias de moralidad. La llave en la misma. Informan Café Vista Alegre, teléfono U-6862. U H A 1 14123 26 Agosto

LUJOSO principal todo decorado con condiciones espléndidas de comodidades y economía. Tiene sala, comedor, cuatro dormitorios, 2 baños, etc. en Neptuno 216 esquina a Soledad. Informes F-4779. U H A 1 S 5375 26 Agosto

SE ALQUILA un piso alto casa nueva; compuesto de sala; recibidor; tres habitaciones; baño intercalado; comedor; cocina y cuarto y servicios de criados en $50.00 y casas compuestas de sala; comedor; dos habitaciones; baño intercalado y cocina desde $28.00 en Jovellar No. 30 y 32, entre Espada y Hospital. Informes en las mismas y Tel. M-9835. U H A 1 14359 26 Agosto

SE ALQUILA el primer piso alto de Aramburu 38, entre San Rafael y San José, compuesto de sala, saleta y tres habitaciones, servicios modernos. La llave en los bajos. Informan Rayo 69, esquina a Sitios. Teléfono M-5343. UH A-1 S-5382 31 Agto.

ALQUILO el primer piso alto de Lamparilla 96, entre Monserrate y Bernaza. Sala, hall; 3 ventilados cuartos; baño intercalado con calentador; comedor; cocina; servicio de criada; puede verse de 9 a 12 1|2 y de 3 a 6. Informan H No. 215 altos, entre 21 y 23, Vedado. U H A 1 S 5385 26 Agosto

MONTORO Y LUGAREÑO
Bajos modernos, de brisa y sombra. Tres cuartos, sala, comedor, baño completo, cocina de gas, precio módico. Informes: F-6180. Llave en la bodega. UH A-1 14371 31 Agto.

SE ALQUILAN los altos de la casa Lagunas 12. Sala, saleta, comedor, cuatro cuartos, baño intercalado, etc. Moderna, Bomba Prat, fluido por cuenta del propietario. Informes: FO-2137. A-1 14395 1 Septbre.

SE ALQUILAN los altos de Virtudes 87, con sala, gabinete, comedor, tres habitaciones, baño completo, gas y cuarto de criada en la azotea. La llave al lado. A-1 14389 27 Agto

$40.00. SE ALQUILA el primer piso de Corrales número 118, entre Indio y San Nicolás. Sala, 3 habitaciones, comedor al fondo, baño intercalado, cocina de gas. La llave en Monte y San Nicolás, sastrería "El Pueblo". Informan U-1289. A-1 S-5396 29 Agto

ALQUILO altos modernos Desagüe 75. Sala; recibidor; tres cuartos; comedor; baño; cocina; precio 37 pesos. Llaves Desagüe 71. Bodega. Informes su dueño Malecón 330 bajos. A 1 14556 30 Agosto

JOVELLAR 53 entre Espada y Hospital; se alquilan departamentos con luz; cocina; baño intercalado; todo moderno; mucho aseo; frescos; a $25 y $27. A 1 14558 28 Agosto

SE ALQUILA una casa chica de planta baja, para establecimiento, a propósito para barbería; lechería; puesto de frutas; venta de ropas o cosa análoga. Informan Luz 55, teléfono M-4571. A 1 S 5418 2 Septbre.

SE ALQUILA Neptuno 265 esquina a San Francisco, un primer piso moderno; vista a dos calles; servicios completos; acera de la brisa. Tels. U-6628 y U-6605. A 1 S 5420 30 Agosto

SE ALQUILA en Merced 71, un piso muy fresco. Tres habitaciones, comedor, baño intercalado, agua fría y caliente, cuarto y servicios para criado. Informan: U-2795. U H A 1 S 5409 1 Septbre.

SE ALQUILAN los frescos y ventilados bajos de Carlos III y Montoro; cuatro hermosas habitaciones, hall, dos baños intercalados, sala, comedor, cocina, agua caliente y fría, cuarto y servicio de criados y garage. Informan en los altos. U-2795. U H A 1 S 5408 1 Septbre.

A-2 VEDADO

SE ALQUILA casa nueva de lujo, cuatro cuartos, sala, saleta, pantry, comedor fondo. Cocina y calentador gas etc. Fondo al Malecón nuevo. Tercera número 2, Vedado. 75 pesos. F-3667. UH A-2 14286 26 Agto.

MAGNIFICA RESIDENCIA
Bajos, en casa nueva, lo mejor del Vedado, calle 27 No. 17, entre M y N, Loma de la Universidad. Mucho fresco y agua inagotable con sala, tres habitaciones, comedor y pantry y un magnífiso sótano con amplia cocina, dos cuartos y baño completo con salida independiente. Ultimo precio 75 pesos. Informa su dueño en los altos. Tel. U-4394. UH A-2 S-5245 31 Agto.

LUJOSOS altos del chalet de la calle 23 número 219, entre G y H. Situación espléndida; reuniendo a sus muchas comodidades todos los detalles del confort moderno. Informes F-4779. U H A 2 S 5376 26 Agosto

VEDADO. 5a. No. 32 esquina F. Se alquila primer piso moderno de esquina; ventilado; propio para familia de gusto con todo lo necesario. Llave en la Bodega. U-6738. U H A 2 14428 30 Agosto

VEDADO. En lo más alto y fresco, a una cuadra de la Universidad, se alquilan los altos modernos y capaces para numerosa familia; con garage independiente; regias escaleras; sala y gabinete; 6 grandes cuartos; hall; comedor y grandes baños y servicio de criados. Ganaban $200 y se dan en $160. Calle 25 entre L y M. La llave e informes en los bajos. Tel. F-3122. U H A 2 14423 28 Agosto

SE ALQUILA una casa acabada de construir compuesta de sala; recibidor; cinco habitaciones; dos baños intercalados; comedor; cocina; pantry y cuarto y servicios de criados en la calle Tres entre Dos y Cuatro en el Vedado. Llaves en los bajos izquierda e informes teléfono M-9835. U H A 2 14358 26 Agosto

A-4 JESUS DEL MONTE

DESEA colocarse una joven española de criada de mano; tiene buenas referencias. Informan Jesús del Monte 346. Teléfono I-3765. A 4 14568 27 Agosto

SAN BERNARDINO 24, Santos Suárez; se alquila una casita moderna con luz; cocina; servicio sanitario. $16. A 4 14557 28 Agosto

SE ALQUILAN casas y apartamentos altos en Jesús del Monte 303 frente a Santos Suárez. La llave en los bajos. Informan en Peletería La Americana. Belascoain 28. Teléfono U-5117. U H A 4 14523 31 Agosto

ALQUILO muy baratas rebajadas las casas Pamplona 21 y 21 A. Sala; comedor; 3 cuartos; cuarto baño completo y demás servicios en las 2 casas. Informan Pamplona y Marqués de la Torre, bodega. La llave Tel. X-2034. A 4 14542 27 Agosto

A-5 VIBORA Y ARROYO APOLO

ALQUILO en $34 Gral. Lacret 15 entre Concejal Veiga y Juan B. Zayas, jardín; portal; sala; comedor; tres cuartos; baño; cocina y quince metros de terreno al fondo. La llave al lado. U H A 5 S 5410 26 Agosto

VIBORA. Alquilo Ave. de Acosta entre 4a. y 5a. con jardín; portal; sala; comedor; tres cuartos; patio y un solar yermo cercado con local para un automóvil; precio $30.00. Informes Reina 39. A-3541. U H A 5 14479 27 Agosto

HERMOSA casita, lo mejor de Santos Suárez; portal; sala; servicio intercalado; 2 cuartos; comedor; cocina y patio. $30. Santa Irene 98. Tel. A-0333. A 5 14545 28 Agosto

A-8 MARIANAO

SE ALQUILA la magnífica casa de B y 14, Reparto Almendares, rodeada de jardines, compuesta en la planta baja de: sala, comedor, 2 hermosas habitaciones con baño intercalado, pantry y cocina, en la planta alta de recibidor, 6 hermosas habitaciones y 2 baños intercalados, con terraza al frente, 4 cuartos de criados y garage para 3 máquinas. Puede verse de 1 a 5. Informan: FO-1413 y FO-1477. UH A-8 13590 1 Sep.

MARIANAO. Alquilo tres casas. Una muy hermosa con jardín, portal, sala, saleta; seis cuartos; baño intercalado; gran comedor; hall; cuarto para criados con servicios; graage; espléndido traspatio para gran cría de gallinas; cielos rasos decorados; tranvas eléctricos por la puerta; paradero de los trenes de Zanja a media cuadra: calle Campa entre Luisa Quijano y Padre, precio $80.00.

OTRA con iguales comunicaciones, calle Campa No. 12 entre Paseo y Torrecilla, con jardín; portal; sala; comedor; tres cuartos; baño intercalado; buen traspatio; precio $35.00.

OTRA Buen Retiro, calle Panorama entre Avenida de Columbia y Medrano, con jardín; portal; sala; galería; tres cuartos; baño intercalado; comedor; cuarto y servicio para criados; garage; precio $45.00. Todas de moderna construcción; para informes Reina 39 (Casa de Baños). A-3541. U H A 8 14478 27 Agosto

A-10 CASA DE APARTAMENTOS

HABANA 186 entre Luz y Acosta. En el primer piso alquilo apartamento de cuatro habitaciones; baño completo; cocina; comedor y alumbrado. Cincuenta pesos. Teléfono M-1541. A 10 14481 9 Septbre.

OTROS ALQUILERES

B1 DEPARTAMENTOS

APARTAMENTOS modernos, amplios e independientes con Nevera Eléctrica Frigidaire Servicio de Elevador. Precio $60.00. Edificio Life. Teniente Rey y Habana. UH B1 13986 30 Ag.

HERMOSO departamento compuesto de dos salones vista la calle; muy fresco; casa moderna; sus servicios. Oficios 88 A, piso 2o. Tel. A-0333. B 1 14546 28 Agosto

B2 HABITACIONES

SE ALQUILA una o dos habitaciones con toda asistencia. Es como un apartamento, tiene puerta y ventana a la calle, lavabo en la habitación, baño con agua caliente. Calle 13 número 32 esquina a 12. F-6445; F-6446 y F-6448. B 2 S 5415 31 Agosto

SE ALQUILA una habitación con luz; teléfono y llavín. Hospital 3 A, bajos; entre Neptuno y Concordia. B 2 14528 28 Agosto

OBISPO 54, primer piso; se alquila una habitación en casa particular a caballero o matrimonio sin niños con o sin muebles; hay teléfono y todas las comodidades modernas; estricta moralidad. B 2 14576 27 Agosto

B- 3LOCALES PARA COMERCIO

SE ALQUILAN para comercio; industria; Belascoaín 10; casi esquina Neptuno; Prado 91; donde estuvo Giovanni; bien situadas. A-3568. U H B3 14436 31 Agosto

COMPRAS

C-6 MUEBLES Y PRENDAS

SE COMPRA un baul escaparate en buen estado y que cueste de ocho a diez pesos. Avisen al Telf. I-6504. C-6 14396 26 Agto.

A-7834. COMPRAMOS oro, prendas rotas, objetos de arte, ropa y zapatos de hombre, máquinas de coser, máquinas escribir, discos y ortofónicas. También vendemos y cambiamos muebles. La Iberia, Salud 10. C 6 14471 29 Agosto

C-4 AUTOMOVILES Y ACCS.

COMPRO automóvil cerrado pequeño moderno al contado. Precio situación. Teléfono I-4253. C 4 14473 26 Agosto

C-10 OBJETOS VARIOS

CREDITOS INCOBRABLES
COMPRO
contra particulares o comerciantes, solventes o insolventes, de todas clases y en cualquier estado. F. Fernández. Compostela 32 altos, esquina a Empedrado. (C 10) 14414 31 Agosto

MARTINEZ.—TELEFONO M-9654
Compro ropa, zapatos y todo objeto usado de caballero para vestir. Monserrate y Teniente Rey. M-4273. C-10 13780 19 Sp.

VENTAS

D-1 CASAS

EN LA MEJOR calle de la Ampliación de Almendares, se vende o se cede para fabricar la esquina de la calle 12 y 10, está a la brisa. Telf. FO-2862. UH D-1 185 29 Agosto

EN LA AMPLIACION de Almendares, calle 13 entre 10 y 11, se venden dos casas acabadas de fabricar. Plazos cómodos. Tienen muchas comodidades. Informan en la misma. Telf. FO-2862. UH D-1 14274-5 23 Sep.

VIBORA: Vendo casa, San Buenaventura casi esquina San Mariano. Una cuadra Calzada y capilla Pasionista. Facilidades de pago. Teléfono U-1516. D 1 14462 27 Agosto

EN LA AMPLIACION de Almendares se vende o cede para fabricar la esquina de fraile de la calle 12 esquina 10. Mide 21 varas de frente por 35 de fondo. Informan: teléfono FO-2862. UH D-1 14276-7 23 Sep.

CASA BARATA
La vendo a una cuadra de Reina y Rayo. Mide 11.50 de frente; 23 de fondo. Total 264 metros; la casa tiene dos plantas y por liquidación familiar se vende a 58 pesos el metro con su fabricación de dos pisos; pegada Reina; el terreno solo vale más; no reconoce gravámenes y fíjese en la medida. J. Llanes. Sitios 42. Tel. M-2632. D 1 14541 27 Agosto

EN LOS PINOS vendo casita de madera en buenas condiciones y servicios sanitarios modernos con 596 varas de terreno en 850 pesos. Tel. I-7734. D 1 14519 28 Agosto

$3.700 GANGA; se vende pegado al Hotel Almendares chalecito estilo Renacimiento español; techos monolíticos; jardín; portal; sala; 2|4; cuarto de baño intercalado; comedor al fondo y 2|4 altos; garage a 2 cuadras tranvía. Informes Monte 60. Teléf. A-4898; Sr. Díaz. D 1 14573 28 Agosto

D-3 ESTABLECIMIENTOS

VENDO buena vidriera; buen contrato; zona del turismo; informa Reina 8; depósito tabacos, y en el Tel. M-4386. U H D 3 14357 26 Agosto

VENDO pegada a los muelles fonda en $600; doy facilidad de pago; se llena de marchantería todos los días. Cuenya, Monte y Cárdenas. Café. D 3 14555 28 Agosto

D-4 AUTOMOVILES Y ACCS.

SE VENDE un camión Ford de una tonelad con carrocería enrejada en inmejorables condiciones. Tiene arranque eléctrico y buenas gomas. Puede verse a todas horas del día en Avellaneda número 20 entre Antonio San Miguel y Espadero, Víbora. UH D-4 21007 Indf.

WHIPPET Sedan de cuatro puertas en perfectas condiciones, barato y con facilidades de pago. Puede verse en el garage Doval, Morro 5. Tel. A-7055. D 4 14530 28 Agosto

SE SOLICITAN

E-2 COCINEROS Y COCINERAS

COCINERA que duerma en la colocación se solicita para corta familia en el Vedado, calle 23 No. 307 entre B y C. U H E 2 14520 28 Agosto

E-3 PARA 2 SERVICIOS

OBISPO 54, primer piso; se solicita una muchacha joven española para ayudar a la limpieza de la casa; que sepa lavar y planchar; tiene que dormir fuera. E 3 14575 27 Agosto

E-5 CRIANDERAS

NECESITO una criandera blanca o de color. Manuel Saiz Heres. Edificio Carreño. Marina 2, Apartamento 3 C. E 5 14340 31 Agosto

E-10 VARIOS

BARNIZADOR necesito que sepa barnizar a muñeca y sea formal. Informan al A-1583. E 10 14538 27 Agosto

F SE OFRECEN

F-1 CRIADAS Y CRIADOS

DESEA COLOCARSE JOVEN española, para criada de mano o de cuartos, sabe cumplir su obligación; tiene buenas referencias de donde ha trabajado. Informan: Teléfono U-7560. F 1 14548 27 Agosto

JOVEN JAPONES
Desea colocarse en casa particular, buen criado de mano, es muy serio y trabajador. Informan: Tel. A-6931. F 1 14553 29 Agosto

UNA JOVEN española desea colocarse de criada de mano en casa de corta familia. Está acostumbrada a servir en casas finas y lleva tiempo en el país. Tiene muy buenas referencias y sabe coser muy bien. Llamen al teléfono I-2460. F 1 14482 27 Agosto

SE OFRECE criada española con buenas referencias; sabe coser un poco y servir comedor. Referencias si las quieren. M-7122. F 1 1484 27 Agosto

SE DESEA colocar una señora española por horas; entiende de cocina. Informan en el teléfono U-7570. F 1 14480 27 Agosto

DESEA colocarse joven española para cuartos o comedor; entiende de cocina; en la misma una joven para manejadora o criada de mano. Llamar al teléfono F-5935. F 1 14488 28 Agosto

UNA JOVEN española desea colocarse; tiene buenas referencias. Informan Oquendo No. 9, bajos. F 1 14490 29 Agosto

UNA JOVEN española sumamente práctica y despierta se ofrece para criada de mano, cuartos o comedor; buenas referencias de casa particular. Teléfono M-3229. F 1 14492 27 Agosto

DESEA colocarse una joven española de criada de mano. Tiene referencias y sabe cumplir con su deber. Informan teléfono M-6346. F 1 S 5413 28 Agosto

JOVEN española desea colocarse de criada de mano o de cuartos; sabe zurcir y cumplir con su obligación; tiene buenas referencias. Informan teléfono M-5119. F 1 14503 27 Agosto

SE DESEA colocar una joven española de criada de mano. Tiene muy buenas referencias de donde ha trabajado mucho tiempo; desea casa de moralidad. Teléfono M-9578. F 1 14504 27 Agosto

SE OFRECE un joven español para criado de mano; lo mismo para camarero; tiene buenas referencias y no tiene pretensiones. Teléfono M-9578. F 1 14506 27 Agosto

SE COLOCA una buena criada de mano; cumple con su obligación y no le importa ir al campo; pregunte por María de los Angeles. U-4669. F 1 14532 27 Agosto

DESEA colocarse una joven del país para criada de mano o cuarto. Teléfono M-4290. Tiene referencias. F 1 14570 27 Agosto

DESEA colocarse una joven española de criada de mano; es cariñosa con los niños y en la misma una buena cocinera; tienen referencias. Teléfono I-1373. F 1 14567 28 Agosto

DESEA colocarse muchacha española para criada de mano; sabe trabajar; es honrada y formal y para más informes teléfono I-7629. U H F 1 14562 27 Agosto

DESEA colocarse una muchacha española de criada de mano o comedor; es limpia y trabajadora. Pregunten por Josefa. Tel. M-5446. F 1 14563 27 Agosto

SOLICITA colocación en casa de respetable familia para limpiar habitaciones y coser una honrada y formal muchacha española con mucha práctica y todas las garantías que se le pida. Informan Escobar 182 B altos. Teléfono A-2975. U H F 1 14521 27 Agosto

SE DESEA colocar una joven española lleva poco tiempo en el país; para informarse llame al teléfono I-7680. F 1 14560 27 Agosto

DESEA colocarse una joven española para criada de cuartos; sabe cumplir con su obligación y sabe coser; tiene buenas referencias. Tel. U-1477. F 1 14561 27 Agosto

UNA JOVEN española desea colocarse para cuartos o criada de mano; está acostumbrada al servicio fino; tiene buenas referencias. U-7090. F 1 14514 27 Agosto

SE OFRECE criado de mano peninsular; sabe todo servicio fino; referencias casas conocidas. También un joven para segundo criado; jardinero; fregar máquinas; etcétera. Tel. A-4792. F 1 14508 27 Agosto

DESEA colocarse una española para criada de mano o comedor; es muy seria y trabajadora. Teléfono U-4669. Matilde. F 1 14572 28 Agosto

DESEA colocarse española para criada de mano; cuartos o comedor. Tiene buenas referencias. Pregunten por Blanca. U-4669. F 1 14571 28 Agosto

DESEA colocarse joven española para criada de mano; no tiene pretensiones. Es dispuesta con referencias. Pregunten por Gloria. U-4669. F 1 14532 27 Agosto

JOVEN español desea colocarse de criado de mano práctico en todo el servicio que requiere de criado. Tiene buenas referencias. Teléfono M-8591. U H F 1 14577 28 Agosto

DESEA colocarse una joven española para limpiar o criada de mano y entiende de cocina. Informan teléfono A-6531. F 1 14539 28 Agosto

F-2 COCINERAS Y COCINEROS

SE OFRECE superior cocinera cubana repostera. No tiene inconveniente en trabajar en repartos. Es muy limpia y con referencias. M-7122. F 2 14483 27 Agosto

SE OFRECE cocinero español y cocinera jamaiquina. Tienen referencias de casas donde han trabajado. Duermen en la colocación. Tel. A-3343. F 2 S 5417 27 Agosto

UNA BUENA cocinera se ofrece; cocina española y criolla; sabe de repostería; muy limpia; buenas referencias. Teléfono M-3229. F 2 14493 27 Agosto

SE OFRECE un buen cocinero chino; cocina a la española y criolla; sabe de repostería; muy limpio y tiene buenas referencias de casas particulares. Teléfono M-9578. F 2 14505 27 Agosto

F-2 COCINERAS Y COCINEROS

JOVEN chino cocinero repostero con referencias; sabe cocinar bien y cumplir su obligación; lleva tiempo en el país; informan Concordia No. 70, Teléfonos A-4381 y A-5595. F 2 14498 28 Agosto

SE OFRECE un chinito joven excelente cocinero; cocina española y criolla; sabe de repostería; muy limpio; buenas referencias. Teléfono M-3229. F 2 14494 27 Agosto

DOS MUCHACHAS españolas desean colocarse; una de cocinera y dormir en la casa; la otra para trabajar por horas. Teléfono A-2966. F 2 14491 27 Agosto

COCINERO repostero joven español se ofrece para casa particular; sabe las tres cocinas; práctico en pastelería; hombre solo; limpio en la cocina; con buenas referencias. Informan A-9704. Pregunten por Juan. F 2 14489 28 Agosto

SE DESEA colocar una joven española de cocinera; sabe cumplir con su obligación y tiene referencias; sabe hacer dulce; sin pretensiones. Tel. M-4206. F 2 14487 27 Agosto

OFREZCO superior cocinero español con referencias de las mejores casas de la Habana; cocina como se lo pidan y repostería en general. A-9577. F 2 14547 28 Agosto

SE OFRECE una buena cocinera; cocina a la española y criolla; sabe de repostería y tiene buenas referencis. Teléfono M-9578. F 2 14507 27 Agosto

SE OFRECE un buen cocinero y buen repostero joven madrileño recomendado para casa particular; es limpio en la cocina; hombre solo; sale al campo. Sitios 99. M-4206. F 2 14554 27 Agosto

SE DESEA colocar una joven mestiza para cocinar; es limpia; sabe su oficio; duerme fuera. Teléfono F-2084. F 2 14509 28 Agosto

DESEA colocarse una buena cocinera repostera española; sabe cocinar española y criolla; hace plaza. Teléfono F-2027. F 2 14510 28 Agosto

DESEA colocarse una experta cocinera americana de color especialista en toda clase de repostería; en casa particular que hablen un poco inglés; menos de $40 no llamen. Tiene quien la recomiende; llame al Tel. F-6203 por Rebeca. U H F 2 14516 28 Agosto

DESEA colocarse una buena cocinera, es seria y trabajadora; desea casa de moralidad o para el servicio de matrimonio; tiene referencias. Tel. F-3768. F 2 14522 27 Agosto

SEÑORA española desea colocarse en casa de moralidad de cocinera; sabe hacer plaza. Tel. M-3708. F 2 S 5419 27 Agosto

JOVEN española desea colocarse para cocinar y limpiar a matrimonio solo; cocina criolla y española; con referencias. Pregunte por Julia. U-4669. F 2 14534 27 Agosto

SE DESEA colocar una señora de color para cocinar. Gloria 129. Tel. M-5376. F 2 14537 27 Agosto

F-3 PARA 2 SERVICIOS

SE DESEA colocar una joven española de criada de mano; sabe algo de cocina. Tiene sus familiares que la representan en Villegas No. 129. Teléfono M-5789. F 3 14544 28 Agosto

SE DESEAN colocar dos jóvenes españolas para criadas de mano o cuartos; una sabe algo de cocina. Informan teléfono M-4085. F 3 14549 27 Agosto

JOVEN española desea colocarse de criada de mano o cocina en casa moralidad; entiende costura; con buenas referencias. Teléfono M-9711. F 3 14550 28 Agosto

SE DESEA colocar una señora blanca para cocinar y limpiar o para la limpieza solamente. Teléf. A-0324. De 6 a 1 y de 5 a 7. Duerme fuera. F 3 14486 28 Agosto

JOVEN española desea colocarse para cocinar y limpiar a corta familia; tiene buenas referencias. Informan teléfono F-1839. F 3 14496 27 Agosto

SE DESEA colocar una muchacha española para cuartos; manejadora o criada de mano. Sabe trabajar y es dispuesta para todo trabajo. Teléfono F-6288. F 3 14499 28 Agosto

SE OFRECE criada española; sabe coser muy bien y manejadora alemana habla español. Tienen buenas referencias y no tienen pretensiones. Teléf. A-3243. F 3 S 5416 27 Agosto

DESEA colocarse señora de mediana edad española de criada de mano; sabe de cocina; corta familia; tiene referencias. Informan teléfono M-4887. F 3 14502 27 Agosto

SE DESEA colocar una joven española para cocinar y limpiar; sabe cumplir con su obligación. Teléfono M-1268. F 3 14569 28 Agosto

SE DESEA colocar una joven española para cocina; cocina y limpia si es corta familia; entiende de costura; sabe lavar y planchar; tiene referencias; informan en el teléfono U-6904. F 3 14551 27 Agosto

JOVEN española desea colocarse para cuartos o para todo; entiende un poco de cocina; tiene referencias. Tel. A-3428. F 3 14513 27 Agosto

SE OFRECE una joven peninsular para criada de mano o manejadora; tiene referencias. Informan FO-1819. F 3 14559 28 Agosto

DESEA colocarse una muchacha de 18 años para limpiar o cocinar y otra de 15 años para manejadora o limpiar. Teléfono X-2682. F 3 14517 27 Agosto

SE OFRECE matrimonio español joven sin hijos; ella es buena cocinera repostera o criada, y él de criado de comedor o cualquiera otro trabajo; tienen muy buenas referencias; salen al campo. Informan Hotel Continental. Teléfono M-3695. F 3 14518 28 Agosto

SE DESEA colocar una muchacha española para cocinar y limpiar y otra para criada de mano. Pregunten por Juarina. Tel. M-3053. F 3 14564 27 Agosto

DESEA colocarse una muchacha española para criada de mano o manejadora. Pregunten por Amelia. Teléfono M-3053. F 3 14565 27 Agosto

SE DESEA colocar una muchacha española para criada de mano o para cocinar y limpiar; tiene buenas referencias. Informan en el Tel. F-5775. F 3 14566 28 Agosto

SE DESEA colocar una muchacha de criada o para los quehaceres de corta familia. Tiene referencias. Tel. F-6228. F 3 14524 28 Agosto

SEÑORA española de mediana edad desea colocarse de cocinera o para todo siendo corta familia. Tiene buenas referencias. Informan Tel. U-5625. F 3 14525 27 Agosto

SE DESEA colocar una muchacha de criada de mano; entiende algo de cocina o para cuartos; tiene referencias. Teléfono A-5247. F 3 14526 27 Agosto

SE DESEA colocar una joven española para manejadora o criada de mano; tiene referencias. Informan Vapor 24. Teléfono U-6946. F 3 14527 28 Agosto

SE OFRECE una muchacha española de mediana edad para cocinar y limpiar si es corta familia. Lleva tiempo en el país. Informan Luz No. 8. Teléfono A-5985. F 3 14529 27 Agosto

SE DESEA colocar una española de criada de mano o cuartos, en casa de moralidad. También para manejar si hay muchachos. Teléfono F-2312. F 3 14511 27 Agosto

MUCHACHA isleña desea colocarse para servicio de cuartos o ayudar a todos los quehaceres en casa de corta familia sin niños y de moralidad. Con referencias; sabe lavar y planchar y zurcir. Teléfono M-4977. F 3 14543 28 Agosto

SE OFRECE una muchacha española para criada de mano o para ayudar a los quehaceres de una casa. Informan teléfono A-5985; tiene referencias. F 3 14540 28 Agosto

SE OFRECE criada de cuartos española; sabe coser; también se coloca de comedor; en la misma manejadora española; con buenas referencias las dos. Llame A-4175. F 3 14536 27 Agosto

F-4 MANEJADORAS

SE OFRECE manejadora inglesa de color; habla español; es muy cariñosa con los niños; tiene buenas referencias. Llame A-4175. F 4 14535 27 Agosto

F-5 CRIANDERAS

SE DESEA colocar una criandera a leche entera buena y abundante; recién dada a luz; certificado de Sanidad. Amargura 53. F 5 14362 26 Agosto

F-6 CHAUFFEURS

CHAUFFEUR joven español desea colocarse casa particular o de comercio; sin pretensiones. Teléfono M-3695. F 6 14500 28 Agosto

CHAUFFEUR español se ofrece, con muy buenas referencias de las casas que ha trabajado; es serio y cumplidor. Informan M-7016; pregunten por Antonio. U H F 6 14512 28 Agosto

CHAUFFEUR mecánico joven de color desea colocarse. No tiene pretensiones. Informan por el teléfono I-7455. F 6 14515 27 Agosto

F-7 COSTURERAS

SE DESEA colocar una española de mediana edad; sabe coser; zurcir y cortar toda clase de costura; no le importa limpiar; tiene referencias. F-2096. U H F 7 S 5412 27 Agosto

F-10 VARIOS

DESEA colocarse un joven español de jardinero; es práctico y tiene referencias. También sabe fregar máquinas. Informan I-7454. F 10 14485 28 Agosto

NECESITAMOS un profesor joven de primera enseñanza para el campo. Informan Villaverde. O'Reilly 13. E 10 14497 27 Agosto

DESEA colocarse un muchacho para auxiliar de oficina o mensajero; sin pretensiones. Informan Tel. U-6387. F 10 14552 27 Agosto

G AVISO OPORTUNO

G-2 OFICIALES

OFICIAL
República de Cuba
SECRETARIA DE OBRAS PUBLICAS
Jefatura del Distrito de la Habana
ANUNCIO

Hasta las diez de la mañana del día 3 de septiembre de 1929, se recibirán en la Sección de Personal, Contratos, Bienes y Suministros de la Secretaría de Obras Públicas Sol esquina a Aguiar, en sobres cerrados y debidamente lacrados, proposiciones para la construcción de Caminos interiores en el Sanatorio CIUDAD DE LA ESPERANZA, en Arroyo Naranjo, de acuerdo con sus Pliegos de Condiciones. En dicha Sección en la fecha y hora señaladas, se abrirán y leerán públicamente las proposiciones recibidas. En la Jefatura del Distrito de la Habana se facilitarán Pliegos de Condiciones, modelos de proposiciones y cuantos informes sean necesarios.

Habana, Agosto 23 de 1929.
N. ONETTI,
Ingeniero Jefe en Comisión.

G-6 PERDIDAS

PERRO PERDIDO
A la persona que entregue un perro bulldog que responde por Pichilín, color castaño oscuro, será gratificado en Cárcel 9 por Morro. Tel. M-8584. G 6 14531 28 Agosto

G-9 ENSEÑANZA

TAQUIGRAFIA PITMAN, inglés y español. Clases particulares a domicilio. F-5055. Llamar al Profesor de Taquigrafía. G 9 14501 25 Septbre.

UNA SEÑORITA de mucha moralidad y educación desea seis u ocho niños para darles clases de primera enseñanza y primeras letras. Calle 13 entre 12 y 14. F-6446. G 9 S 5414 31 Agosto

LAS ACADEMIAS O COLEGIOS

Se ofrece un profesor verdad, de Taquigrafía Pitman, puede dar clases de Aritmética Mercantil y Teneduría de Libros u otras. Referencias Chacón No 1 1|2, Ciudad. A. Coujil. G 9 14495 27 Agosto

H AVISO ESPECIAL

H-1 HOTELES

HOTEL BILBAO
de Julio Gutiérrez antiguo propietario del Palacio de la Mortera. Neptuno 5. Tel. A-9041. Amplias y ventiladas habitaciones; lugar céntrico a media cuadra del Parque Central; aguas fría y caliente; elevador permanente; cocina española y criolla; precios económicos a personas y familias estables; moralidad absoluta. H 1 14574 31 Agosto

PROFESIONALES

DR. R. REPILADO
Especialista en Vías Urinarias y Enfermedades Venéreas. Cistoscopia y Cateterismo de los ureteres. Cirugía de Vías Urinarias. Consultas: de 10 a 12 y de 3 a 6 p. m. Empedrado 49. Teléfonos M-9592; FO-2437. E 1779 9 Septiembre

H-10 MISECELANEA

Luís Estelrrich
CERRAJERIA ARTISTICA
MECANICA EN GENERAL

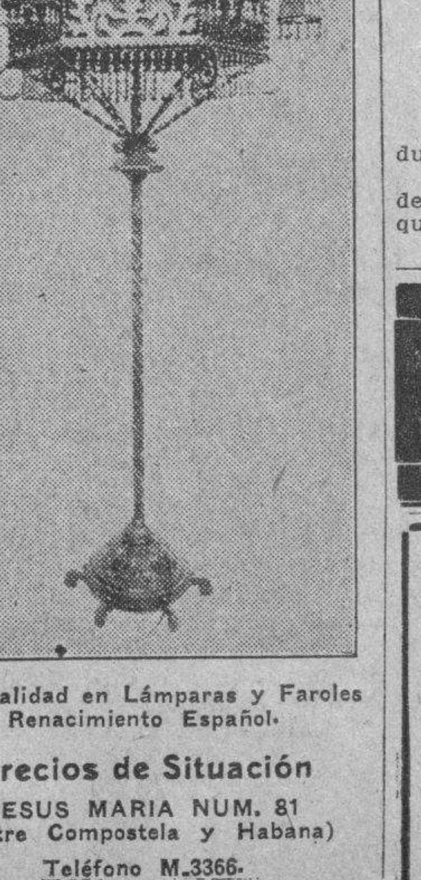

Especialidad en Lámparas y Faroles Renacimiento Español.
Precios de Situación
JESUS MARIA NUM. 81
(Entre Compostela y Habana)
Teléfono M-3366.

Anúnciese en el Diario de la Marina

LOS LABORATORIOS Y DISPENSARIOS CONTRA EL PARASITISMO EN CUBA

Un éxito científico ha sido el viaje del Secretario de Sanidad. Cooperación de elementos profesionales y sociales

COLON, Agosto 25.—DIARIO, Habana. — Conforme anunciamos en nuestra edición anterior, a las doce y un minuto de la noche de hoy salió de Santiago de Cuba el tren especial donde viaja el doctor Francisco María Fernández, Secretario de Sanidad y Beneficencia y la Comisión Técnica encargada de combatir el Parasitismo Intestinal en la República que triunfalmente ha recorrido la parte oriental de la Isla realizando una hermosa campaña de divulgación científica entre todos los elementos profesionales de Matanzas, Santa Clara, Camagüey y Oriente, de acuerdo con los deseos del señor Presidente de la República.

En el poblado del Cristo el tren hizo una parada de quince minutos en espera del doctor Cuéllar del Río, odontólogo de Sanidad, al cual se le había ido el tren en la estación de Santiago, viéndose precisado a tomar un automóvil y a toda velocidad alcanzar el convoy en ese pueblo.

LO QUE NOS DICE EL DOCTOR LLANIO

El doctor Enrique Llanio, Catedrático de Parasitología de la Universidad de la Habana, que forma parte de la excursión científica, autorizado por el señor Secretario de Sanidad, nos hizo las siguientes manifestaciones:

"Inmediatamente comenzará a funcionar en el Instituto Finlay instalado conjuntamente con el Laboratorio Nacional la Oficina Central encargada de dirigir los trabajos antiparasitarios en toda la República confeccionando las estadísticas y resolviendo todas aquellas cuestiones que de índole exclusivamente científica sean planteadas a la Comisión Técnica.

En el propio edificio se habilitará un Laboratorio y Dispensario para atender a la labor antiparasitaria en la provincia de la Habana".

Agrega el doctor Llanio: "Como resultado de los trabajos realizados en las provincias por donde hemos cruzado, hemos triunfado por la espontaneidad que nos han prestado los elementos sociales".

Será completado y adaptado en Matanzas, para la campaña antiparasitaria ya emprendida, un Laboratorio en el Hospital Santa Isabel y se equipará perfectamente el Dispensario anexo.

"En conversación sostenida con el Alcalde Municipal señor Benigno González, éste ha prometido equipar un Laboratorio con su dispensario para coadyuvar de la manera más eficaz, contando con la perfecta organización sanitaria que existe en este Municipio y con la más decidida cooperación de los médicos forenses."

En Santa Clara se equiparán dos Laboratorios. Uno al equiparse completamente el que ya existe en el Hospital General Machado. Cada uno tendrá su dispensario anexo. De la misma manera que en Matanzas, el alcalde municipal ha prometido cooperar al éxito de la campaña".

EL DR. DE PARA ENTUSIASTA DE LA CAMPAÑA

Como ya dijimos en telegrama anterior, el mismo día de nuestra llegada a la ciudad de Camagüey comenzaron los trabajos de instalación de un completo Laboratorio cuyo material y mobiliario llevamos en el tren.

El alcalde municipal de Camagüey, doctor Domingo De Para, un admirador y entusiasta colaborador del doctor Fernández y de nuestra Sanidad, declaró que instalará en Camagüey servicios especiales con ese objeto por cuenta del Municipio.

EN CIEGO DE AVILA

Es casi seguro que la Secretaría de Sanidad utilice en Ciego de Avila el Laboratorio del doctor Orihuela, gentilmente cedido al doctor Fernández, al paso del tren por ese término. Dicho Laboratorio, en combinación con el Dispensario que se instalará en la Jefatura Local de Sanidad realizará los trabajos necesarios para el mayor éxito de la campaña. El doctor Fernández se entrevistó en Ciego de Avila con distintas personalidades profesionales, autoridades y elementos sociales, entre aquellos con los doctores Rodrigo Arias, ex director del Asilo Nacional de Alienados.

Según nos declaró el doctor Fernández confirmando lo ya publicado por nosotros en Santiago de Cuba se equiparán totalmente el Laboratorio del Hospital y se instalarán los Dispensarios necesarios al propio tiempo que la Sección de Oriente del Laboratorio Nacional continuará funcionando, aunque intensificando su labor como hasta ahora ha venido haciendo en el examen de heces fecales para determinar la existencia de parásitos.

"Ya se han hecho los arreglos, nos dijo el doctor Fernández, para la adquisición de los medicamentos necesarios a fin de dotar a todas las jefaturas locales para que los médicos puedan atender a los pobres atacados por ese mal".

UN RASGO GENEROSO

En el pueblo de Taguasco el Secretario de Sanidad recogió en el tren especial al anciano José Guillermo Rojas, miembro político de Cabaiguán, al cual, en unión de su esposa e hijos, se le había ido el último tren. El señor Rojas es padre del soldado del Ejército Nacional que en unión de un policía Nacional (de la Habana) capturó al ya muerto bandolero sentimental Ramón Arroyo (a) Arroyito.

Rojas agradeció la bondosidad del doctor Fernández.

LA ACTUACION DEL DR. CUELLAR DEL RIO

El Jefe del Negociado Central de Odontología de la Secretaría de Sanidad y Beneficencia, doctor Humberto Cuéllar del Río, que acompaña al doctor Fernández en su excursión científica por la Isla, fué obsequiado ayer tarde, a las cinco en la ciudad de Santiago de Cuba, por la Sociedad Dental de Oriente, con un ponche de honor.

Posteriormente los adontólogos santiagueños se entrevistaron con el doctor Fernández, dándole cuenta del acuerdo tomado por la Sociedad de adherirse al homenaje nacional que los dentistas de la Isla le ofrecerán el próximo día 15 de septiembre en «Chateau Madrid» (Habana).

EN COLON

A las seis de la tarde llegamos a este pueblo de donde partiremos para Amarillas en donde se le ofrecerá al doctor Fernández y al Gobernador de Matanzas, señor Gronlier un homenaje con motivo de la postulación del primero para Senador de la República.

Se ofrecerá a ambas autoridades un banquete.

EL ONOMASTICO DE UN EXCURSINISTA

Con motivo de la festividad de San Luis Rel de Francia, celebra hoy su onomástico el doctor Luis Fernández oftalmologo muy conocido, hermano del señor Secretario de Sanidad y Beneficencia.

A su paso por Camagüey, Santa Clara y otras ciudades varios compañeros acudieron al anden felicitándolo.

Nosotros le deseamos muchas prosperidades.

LOS FERROCARRILES

El señor Secretario de Sanidad nos declaró que las empresas ferroviarias Unidos y Cuba, al tener conocimiento de que la excursión la motivaba iniciar una intensa campaña contra el parasitismo intestinal en beneficio del campesino cubano, galantemente había cedido el convoy especial, no cobrando un centavo por el mismo.

El señor Luis A. Varona, Inspector de Ferrocarriles y Secretario del Secretario de Sanidad, fué el Comisionado Especial del tren atendiendo solícitamente a excursionistas.

Rogelio Franchi de Alfaro,
ENVIADO ESPECIAL

PROXIMA BODA EN BANAGLISES

Homenaje tributado en Nueva Unión al Sr. Francisco Herrera

En breve daré a conocer a mis amables lectores, la próxima boda que se efectuará en este pueblo.

Son los futuros contrayentes: la gentil amiguita Adelfa Viciedo, y el correcto joven señor J. Soberón.

Que no se haga esperar tan simpático acontecimiento social, son los deseos de la cronista.

JORGELINA FERNANDEZ GONZALEZ

Se halla en el seno de esta sociedad la gentil y hechicera señorita Fernández González, flor de gracia y belleza, que viene de la capital de la República a pasar una corta temporada en el hogar de sus queridos abuelitos, Hernández González.

Mi efusiva bienvenida y una feliz estancia le deseo a tan distinguida señorita.

EL Sr. ALCALDE MUNICIPAL

Acaba de pasar rumbo a la poética ciudad del Yucayo, el popular Alcalde Municipal de San José de los Ramos, señor Juan Jiménez, quien se propone asistir a la reunión de Alcaldes de la provincia, obedeciendo a citación del prestigioso Gobernador de la provincia, doctor Juan Gronlier.

Lleve feliz viaje y mucho éxito le deseamos al prestigioso Alcalde municipal.

HOMENAJE

La culta y floreciente sociedad "Nueva Unión", tributó merecido homenaje al culto joven Francisco Herrera, miembro distinguido de la referida sociedad y activo corresponsal del DIARIO, por el brillante examen rendido ha poco en la capital de la República; habiendo sido aprobado con alta calificación en los recientes exámenes de Caligrafía

EL MATERIAL ESCOLAR

En breve la activa Secretaria de la Junta de Educación de San José de los Ramos, señorita E. Ballester, comenzará la distribución del material para el próximo curso de 1929 a 1930.

Lilas BLANCAS.

Cronica Social

LA GRATITUD DE LA SRTA GALVEZ

Buena prueba de sus sentimientos generosos y de la ternura de su alma de mujer soñadora y sensible, la genial y gentil señorita Zoila Gálvez a la Comisión Organizadora que designó la Directiva del Club Atenas, para todo lo concerniente con el Concierto que tan magníficos resultados le proporciona ya en los momentos actuales.

Solicitada la elegante residencia de los cultos esposos señora Panchita Romero y el señor Belisario Hereaux, que tanto se distinguió en su participación en el referido acto, éstos informaron a los distinguidos señores doctor Juan Jérez Villareal, Coronel Lino Dou, Belisario Hereaux Secretario del Club, ex-Representante doctor Ramiro N. Cuesta; Primitivo Ramirez Ros, Félix Ayon; Dr. Oscar Edreira Nicolás Guillén; Conrado Tondique y ex-Presidente del Club; Representante Aquilino Lombard, así como también a los señores cronistas sociales que habían contribuido al resonante éxito alcanzado. Y como no creo posible que fueran festejados tan estimados elementos sin el florido concurso de las mujeres, se dieron cita a una porción selecta de señoras y señoritas.

Recibí la invitación que amablemente me remitiera la aplaudida diva cubana.

Congregados todos en aquella sala fresquísima de los altos de Concordia 180 dió comienzo la recepción.

Horas deliciosas, momentos fugaces de inefabilísima congratulación se pasaron en esa noche. Zoilita, con la donosura y Sprit de su natural temperamento, contó de su expresiva gratitud, de su reconocimiento, de lo mucho que le valía las demostraciones tenidas por el Club Atenas, por la Comisión y por los Chicos de la Prensa.

Después de la amena charla sostenida, matizó sus palabras con estas expresiones. Mucho me alegra ver aquí a todos los que tengo el honor de recibir en casa de estos esposos cariñosos y amables, pero al hallarse en Cuba mi madre que dejé en los Estados Unidos, me hubiese alegrado recibir en nuestra casa particular a tantos amigos como tengo y a tantísimos admiradores como cuento.

Zenaida de la Cuesta al piano inició el programa breve, pero escogido para esta fiesta y Reinaldo González igualmente se lució con sus números excelentes y sonoros de piezas clásicas.

Y Zoila, prodigó con sus tonos variados en la maravilla de su voz de oro a la concurrencia que gozaba henchido de complacencia.

Por nuestra parte complacidos como estamos por haber cooperado humildemente como lo hacemos siempre con todo lo que sea digno de honrar la patria que libertó el Coronel José Galvez y otros gloriosos mambises, tenemos verdadero gusto en informar a los lectores que la señorita Gálvez viene recibiendo contratos del extranjero y nacional.

Se quedará con los compatriotas que la desean oir en su inigualable Carolento de Rigoletto, Ombre leggerá de Dinoraby en Para Tí, Capricho cubano del Maestro Roig.

No yendo por ahora al extranjero se está formando un conjunto de artistas cubanos, estrellas todos y en la que como astro de primera magnitud figurará la soprano de ritmos cadenciosos.

Antes de partir a las Antillas y otros pueblos de la América darán unos conciertos de exposición sublime e insuperable cuadro artístico por la calidad de los participantes cantantes violinistas, flautistas pianista.

SIMPATICA BODA

Fueron los contrayentes la bella donairosa señorita Rosa Blay Cordero y el estimado joven señor Francisco Goire Reyes.

Jefe de una Sección de los Talleres de El Encanto, ella y maestro público él.

Cariñosas pruebas de amistad recibió la elegante cardenera de sus compañeritas de trabajo, de sus amistades todas.

Para acompañarla salieron todas temprano de sus labores cuotidianas, y durante las horas de la tarde y noche la estuvieron visitando para hacerla objeto de sus estimables regalos, y de sus votos cariñosos por la ventura de los dos.

Interesante y bonita la novia, una verdadera flor, todo lozanía todo candor.

Su toilete selecionada por él que la escoge para las novias más aristocráticas, fué de lo mejor, de lo más vistoso e impresionante.

Lindísimo el ramo que sostenía en sus manos delicadas. Creación de El Encanto.

El acta fué suscrita por los señores Juan Martínez y Florentino Rodríguez y el apreciable señor Victoriano Torres ex-Presidente de la Sociedad Dibina Caridad y empleado retirado de la Secretaría de Estado.

He aquí la concurrencia: Srta. Isabel María Flor empleada de El Encanto María Oranguren; Agustina Gómez, Marcelina Ayala; Amparo Casañas, Ardelia Caballero; Teresa Rodríguez, Natividad González; Obdulia Díaz; Villanta; Francisca Marte; Alicia; María Josefa Santos; Juana y Chiquitica Pereda, María Luisa; María Teresa Pestana y muchísimas que se escaparon al lápiz del sacristán.

Con un buffett se sirvió a todos los que concurrieron al acto.

Todos hicieron votos por la felicidad de la parejita a quienes obsequiaron con bonitos y numerosos regalos.

Alberto Ortiz COFFIGNY.

LOS 6 DE LA FAMA

Los dos jonrones de Babe Ruth ayer en San Luis constituyeron la mayor parte de las actividades de los miembros que figuran en el selecto grupo de los Seis de la Fama. Un sencillo de Klein en Brooklyn y dos batazos de Hornsby fueron los únicos hits registrados. Los seis miembros jugaron ayer. El par de cuadrilaterales de Ruth que fueron 34 y 35 de la temporada, lo elevaron al primer puesto entre los jonroneros de ambas ligas, pusieron fin a una racha de 32 innings sin anotar y lo pusieron a dos puntos de poder salir del sótano de los Seis de la Fama.

Situación actual:

	J.	AB.	C.	H.	PC.
Herman Robins	115	450	85	182	.405
Foxx, Athl.	123	434	105	163	.376
Simmons Athl	116	477	93	175	.367
Hornsby Cubs.	121	471	117	169	.359
Klein, Phil.	114	466	93	165	.354
Ruth, Yank.	99	361	92	127	.352

CONSERVATORIO ESPADERO
DIRECTORES: FERNANDO G. ADAY y G. ARACO
Avenida de la República Núm. 309 (altos) esquina a Espada.
Clases de Solfeo, Teoría, Piano; Violín, Viola, Cello; Mandolina Bandurria. Laud y Guitarra.
Especiales de canto. Repertorio de música religiosa y profana. Historia de la Música, Armonía. Composición, Instrumentación para banda y orquesta. Examen de admisión y prueba de la voz gratis.
23 Academias anexas en la Habana e interior de la República.

COLEGIO "CRISTO REY"
Dirigido por las Religiosas de Jesús María, situado en Marianao, junto a la Estación de Buena Vista.
COMENZARA EL CURSO EL DIA 9 DE SEPTIEMBRE.

N. GELATS & Co.
HABANA — BANQUEROS — AGUIAR 106-108
Vendemos cheques de Viajeros
Pagaderos en todas partes del Mundo
y Cartas de Crédito Circulares
en las Mejores Condiciones.
"SECCION DE CAJA DE AHORROS"
Recibimos Depósitos en esta Sección Pagando de 3 por 100 Anual.
Todas esas operaciones pueden efectuarse también por correo.

M.E.C.D. 2016

TELEFONOS A-3333 A-1014

ANUNCIOS CLASIFICADOS DEL DIARIO DE LA MARINA

TELEFONOS A-3333 A-1014

CORRECCIONALES

JUICIOS SUSPENDIDOS LA SEMANA PASADA QUE SE EFECTUARAN EN ESTA SEMANA

SECCION PRIMERA

Cárcel y Morro.
Teléfono: A-2720.
Juez: Dr. Mariano Vivancos, que comenzará a actuar hoy a virtud de licencia concedida al doctor Almagro.
Secretario: Dr. José A. Iribarren.
Oficiales: Sres. Nieto, G. Moreno y Morejón.
Casos suspendidos en la pasada semana y señalados para la actual:
LUNES 26:
Nicolás Roche, infracción sanitaria; José Mariño, Andrés Hernández, escándalo, lesiones y daño; Mario Sánchez y Juan Casasús, daño.
MARTES 27:
María Gailer, lesiones; Angel Pérez, desobediencia; Raúl Fierro, José León, daño; José Fernández y Manuel García, lesiones por imprudencia; Francisco Izquierdo, infracción municipal; Joaquín Cendón, imprudencia; Jesús Renal, Rico y Fernández, Alonso y Bonilla. Jaime Santiesteban, Celia Rodríguez, Francisco Acevedo, Max Talfalar, infracción del Reglamento de Limpieza de Calles de la Ciudad; Ernesto López, infracción sanitaria; Julio Ceo, infracción del Reglamento de Limpieza de la Ciudad.
MIERCOLES 28:
Juan María Alonso, escándalo; Manuel Nemer, infracción de la Ley de 2 de julio de 1928; Luis Jon, desobediencia; José Mendozanez, infracción del Artículo 607 del Código Penal y lesiones; David Wolf, infracción sanitaria.
JUEVES 29:
Emérito Méndez, coacción; Pelayo Cancedo, desobediencia.
VIERNES 30:
No hay señalamientos.
SABADO 31:
Diego Portomeña; José Alfonso, daño.

SECCION SEGUNDA

JUEZ:—Ldo. Gonzalo del Cristo.
SECRETARIO:— Dr. Fernando Gigato.
TELEFONO:—A-1510.

DIA 26

Antonio Colomé, infracción municipal; Enrique Martel otolongo, infracción municipal; Guillermo Yí, infracción municipal; Diego Medina, infracción municipal; Higinio Yí, infracción municipal; Lin Yin Con, infracción municipal; Leopoldo López Angulo, infracción municipal; Manuel García Fernndez, infracción municipal; Leopoldo García Fernández, infracción municipal; Sixto González Fernández, infracción municipal; Ramón Fernández, infracción municipal; Armando Estrada, infracción municipal; José Ramón Domínguez, infracción municipal; Gustavo Pérez, infracción municipal; Alberto Jesús Morales, infracción municipal; Alfredo Martínez Martínez, infracción municipal; Emilio Morell Gutiérrez, infracción municipal; Tomás Hernández Pérez, infracción municipal; Aniceto Gómez Sánchez, infracción municipal; Juan Campos, infracción municipal; Ramón Lemus Rodríguez, infracción municipal; Joaquín María Lazcaibar, infracción municipal; Manuel Jorge Rodríguez, infracción municipal; Angel García Cueto, infracción municipal; Luis González Sánchez, infracción municipal; Cándido Guas Roca, infracción municipal; Antonio Fernández Lladerrosas, infracción municipal; Daniel Poto Fernández, infracción municipal; José Pérez Palmar, infracción municipal; José Basilio Morejón, infracción municipal; Olga Martínez García, infracción municipal; Francisco Muiñas, infracción municipal; Domingo Macías Guzmán, infracción municipal; Emilio Camilo Ojeda y Fernández, infracción Sieiro y Lamas, infracción municipal; municipal; Bejerto Fernández Fernández, infracción municipal; Ramón Lemus Rodríguez, infracción municipal; Segundo Cachero Fernández, infracción municipal; Joaquín Izquierdo, infracción municipal; Emilio Villarreba de la Piedra, infracción municipal; Antonio Viles Infante, infracción municipal; Idelfonso Valdés y Sánchez Camejo, infracción municipal; Valdés, infracción municipal; Eugenio Antonio Rodríguez Méndiz, infracción municipal; José Pérez Alonso, infracción municipal; Alberto Pérez Alonso, infracción municipal; Mario Peña Valdés, infracción municipal; José Otero Iglesias, infracción municipal; Francisco Suárez Durán, infracción municipal; Candelario González Guerrero, infracción municipal; nio García, infracción municipal; Zoilo C. Sánchez, infracción municipal; Antonio Ignacio Martínez Rodríguez, infracción municipal; Jesús Ruiz Rodríguez infracción municipal; Octavio Laguardia, infracción municipal; Rigoberto Alvarez Torres, infracción municipal; Antonio Zayas, infracción municipal; Mario González Alvarez, infracción municipal; Alfonso Martín Ramos, infracción municipal; Luis Valdés Mata, infracción municipal; Tomás Bernitte, infracción municipal; Abraham Koper, coacción; Evaristo Gay López, daño; Carlos Banasco, desobediencia; Ramiro Soto Bouza, lesiones; Narciso Domínguez Sandoval, lesiones en riña; Lino Moreñas, lesiones, maltrato de palabras y daño; Alfredo Mantega López, lesiones, maltrato de palabras y daño.

DIA 27

Braulio Fernndez y Hermano, infracción ordenanzas sanitarias; Francisco Argüelles, infracción ordenanzas sanitarias; Luis Llanera, infracción ordenanzas sanitarias; Lino Francisco Pérez, infracción ordenanzas sanitarias; Antonio Domínguez, infracción ordenanzas sanitarias; Sr. Gerente de la Firma Comercial "Cabrera y Hon", infracción de las ordenanzas sanitarias; Ismael Zerman infracción ordenanzas sanitarias; María Serra, infracción ordenanzas sanitarias; Davis Duarte Ramos, infracción ordenanzas sanitarias; Inocente Rodríguez, infracción ordenanzas sanitarias; Enrique Sanjurjo, infracción ordenanzas sanitarias; Manuel Carbote, infracción ordenanzas sanitarias; Benito Montes de Oca infracción ordenanzas sanitarias; Avelitarias; Aurelio Delgado, infracción orno Peredas, infracción ordenanzas sanidenanzas sanitarias; Ramón Vives, infracción ordenanzas sanitarias; Francisco Lio, infracción ordenanzas sanitarias; Manuel Rodríguez, infracción sanitarias; Josefa López infracción ordenanzas sanitarias; José Fernández, infracción ordenanzas sanitarias; Luis Diez, infracción ordenanzas sanitarias; Alfoso Ley, infracción ordenanzas sanitarias; Juan Len, infracción ordenanzas sanitarias; Waldo López, infracción ordenanzas sanitarias; Liker y Brothers infracción ordenanzas sanitarias; Jeannette Gaiz, infracción ordenanzas sanitarias; José Fernández García, infracción ordenanzas sanitarias; José López, infracción ordenanzas sanitarias; José Anido, infracción ordenanzas sanitarias; Francisco Suárez, infracción ordenanzas sanitarias; Antonio Pernas infracción ordenanzas sanitarias; Capeus y Co., infracción ordenanzas sanitarias; Manuel Sierra, infracción ordenanzas sanitarias; Manuel Rodríguez, infracción ordenanzas sanitarias; Eladio González, infracción ordenanzas sanitarias; Santiago Castellanos, infracción ordenanzas sanitarias; Antonio Benítez infracción ordenanzas sanitarias; Emilio Castellanos, infracción ordenanzas sanitarias; Antonio García, infracción ordenanzas sanitarias; Juan Castellanos, infracción ordenanzas sanitarias; Juan Cas Aurelio Valverde, infracción ordenanzas sanitarias; Francisco Durán infracción ordenanzas sanitarias; Ramiro González, infracción ordenanzas sanitarias; Agustín Camaño Sánchez, infracción ordenanzas sanitarias; Averisto Vega Jiménez, infracción ordenanzas sanitarias; David Lira García, infracción ordenanzas sanitarias; José Curbelo Vivo, infracción ordenanzas sanitarias; Ignacio Díaz infracción ordenanzas sanitarias; Nemesio Rocha, infracción ordenanzas sanitarias; Domingo Galindo, infracción ordenanzas sanitarias; Manuel Martínez, infracción ordenanzas sanitarias; Manuel Marín, infracción ordenanzas sanitarias; Antonio Francisco Ledesma infracción ordenanzas sanitarias; García, infracción ordenanzas sanitarias; Domingo Pérez, infracción ordenanzas sanitarias; Hilario Bedozo, infracción ordenanzas sanitarias; Hilario Bedozo, infracción municipal; Fernando Fuentes Márquez, infracción municipal; Juan de Cárdenas Valdés, infracción municipal; Rafael Valdés infracción municipal; Guillermo Amargo Fajardo, infracción municipal; Juan Brinas, infracción municipal; Sergio Caroña Osorio, infracción municipal; Baltasar González Gómez, infracción municipal; Federico González, infracción municipal; José García Rodríguez infracción municipal; Gonzalo García y García, infracción municipal; Genaro Lima Cabrera, infracción municipal; Rafael Martínez, infracción municipal; José Menéndez González, infracción municipal; Ernesto Pijuán Rodríguez, infracción municipal; Manuel Pérez González infracción municipal; Braulio Blanco Blanco, infracción municipal; Gerardo Pérez Cuesta, infracción municipal; Arturo Quiñones, infracción municipal; Rosa Rey, infracción municipal; Fabián Gil Morales, infracción municipal; Gonzalo García infracción municipal; Maximino Fernández, infracción municipal; Armando Llorente Montes, infracción municipal; David García Castro, infracción municipal; Luis A. Mosquera, infracción municipal; Antonio Martínez Ferrer, infracción municipal; José Ramón Díaz González infracción municipal; Miguel Angel Lubon, infracción municipal; José López Gutiérrez, infracción municipal; Domingo Lamar, infracción municipal; Mario Quiroga, infracción municipal; Victor Modesto Fernández, infracción municipal; Aurelio Valdés Agustín infracción municipal; Fernando Fuentes Márquez, infracción municipal; Luciano Pérez Goicochea, infracción municipal; Victoriano Rodríguez Infante, infracción municipal; Oscar Suárez Valdés, infracción municipal; Ramón Suárez Galán, infracción municipal; Guillermo Vara Rivero infracción municipal; Feliciano Iglesias Vázquez, infracción municipal; Enrique Lozada Alvarez, infracción municipal; Tomás Hidalgo, infracción municipal; Alberto Gómez Cuesta, infracción municipal; Antonio Otero infracción municipal; Manuel Cristóbal Suárez, infracción municipal; Darío Novoa, infracción municipal; Camilo Pérez Sotelo, infracción municipal; Casimiro Pérez Rodríguez, infracción municipal; José María Toimil Calviño, infracción municipal; Gabriel Vegas Ordóñez infracción municipal; José Arencibia Arteaga, infracción municipal; Belarmino Martínez Díaz, infracción municipal; Jopal; José Manuel Armas, infracción musé Pin Lombardero, infracción municipal; José A. Arango, infracción municipal; Antonio Alvarez Cagigal infracción municipal; Tomás Banat, infracción municipal; Rafael Collazo Herrera, infracción municipal; Ramón Fungueira, infracción municipal; José Díaz Alvarez, infracción municipal; Antonio L. Fernández García ifracción municipal; Serafín Gutiérrez Hernández, infracción municipal Manuel González, infracción municipal.

DIA 28:

Francisco Ramírez Esternoz, desorden público; Francisco García Esternoz, desorden público; José Molina Molina, desorden público; Antonio de la Risa Hernández, desorden público; Regino Alvarez García infracción capítulo 5o. artículo 607 del C. P.; José Martín Enrique, infracción capítulo 5o. artículo 607 del C. P.; Pedro del Lano de Vera, infracción capítulo 5o. artículo 607 del C. P.; Enrique Rodríguez, faltas a la policía; Desiderio Rodríguez, faltas a la policía; Jenio Vázquez, daño; Cipriano Grandía García, faltas a la policía; René Zubzarreta, maltrato de obra, de amenazas y desorden público; Antonio Santiago José, lesiones; Manuel María Leal Basanta, infracción Municipal; Antonio Rivero Caldeira, infracción Municipal; Carmelo Llopiz Bello, vejación, desorden público y faltas a la policía; Cecilio de la Cuesta y Hermiquez, vejación, desorden público y faltas a la policía; Bautista Alvarez Alvarez, escándalo por embriaguez y lesiones por imprudencia; Agustín González Cañizares, escándalo por embriaguez y lesiones por imprudencia; Oscar María Freixas y Aula, infracción Municipal; Bernardino Rey Vidal, infracción Municipal; José Carbajal Guerreiro, infracción Municipal; Manuel Rosado Vela, amenazas; Fernando Chi, daño; Manuel Villa Pozos, infracción Municipal; Vicente Dilella Pascual, infracción Municipal; nicipal; Juan Julián Valdés, infracción Juan de Torres y Alonso, infracción municipal; Gustavo Pérez, infracción municipal; Gustavo Pérez, infracción municipal; Gustavo Pérez, infracción municipal; Gustavo Pérez, infracción municipal; José Iglesias, infracción municipal; Caridad Estevez, infracción capítulo 5o. artículo 607 del C. P.; Simón Sin Sil, infracción municipal; Adolfo Chinnffe, infracción municipal; José Druegua Revuelta, infracción municipal; Daniel Durán Pardo, infracción Municipal; Domingo Fernández, infracción municipal; Pedro A. Fernández, infracción municipal; Ernesto García y García, infracción municipal; José Luis Travieso, infracción municipal; Manuel González Gómez, infracción municipal; José Peña Hernández, infracción municipal; Alberto Pérez Alvarez, infracción municipal; Salustiano Ones González, infracción municipal; Jovito Seijo Condez, infracción municipal; Emilio Valcárcel Fernández, infracción municipal; Jesús Rodríguez López, infracción municipal; Ramón Mantener y Pascual, infracción municipal; Julián Méndez Fernández, infracción municipal; Emilio Sánchez, infracción municipal; Valentín Novo Dorna, infracción municipal; Antonio Novoa Hernández, infracción municipal; Manuel Díaz Sanjurjo, infracción municipal; Rogelio Cáceres, infracción municipal; Miguel Figueroa y Unsuelta, infracción municipal; Miguel Angel Figueroa, infracción Municipal; Alejandro Fernández Fernández, infracción municipal; José Gómez Pérez, infracción municipal; José García, infracción municipal; Ramón González y Ramírez, infracción Municipal; Alberto Calvelo Quiñones, infracción municipal; Antonio José Correa, infracción municipal; José Iglesias, infracción municipal; Miguel Rodríguez Vázquez, infracción municipal; Félix Ramos Esteban, infracción municipal; Victoriano Rodríguez, infracción municipal; Antonio Viera y Acosta, infracción municipal; Severino Lago Pego, infracción municipal; Baldomero Sánchez Saez, infracción municipal; Guillermo Lí, infracción municipal; Adolfo Vietas Fondevilla, infracción municipal; José Figueroa López, infracción municipal; Manuel B. Santos, infracción municipal; Aniceto Gómez, infracción municipal; Armando Jiménez, infracción municipal; José Basilio Morejón, infracción municipal; Felipe Noa Sierra, infracción municipal; Eduardo Pérez González, infracción municipal; Pedro Alvarez Alvarez, infracción municipal; Francisco Escoto Mantesrrubia, daño; Ernesto Duarte y Bue, daño; Gerardo Fernández Carballo, infracción municipal; Gerardo Fernández Carballo, infracción municipal; Gonzalo García y García, infracción municipal; Agustín Horta, infracción municipal; Juan Hilario Jiménez, infracción municipal; Antonio Lio, infracción municipal; Manuel García Cortoyo, infracción municipal; Manuel L. Caballero Guerra, infracción municipal; Luis Felipe Rodríguez, infracción municipal; Estanislao Sandoval Herrera, infracción municipal.
Delfín Rosado Valdés, maltrato de

DIA 29:

obra y dñao; Antonio Vale Infante, infracción Municipal; Antonio Vale e Infante, infracción municipal; Vicente Dilala Pascuala, infracción artículo 607 del C. P.; Eduardo Hernández Bermúdez, coacción; Alfredo Hego Loredo, maltrato de palabras y de obra; Gustavo Pérez, infracción Municipal; Domingo V. Valdés Coste, infracción municipal; Armando Pérez Rivera, amenazas e infracción capítulo 5o., artículo 611 del C. P.; Enrique Morell, coacción; Vivino Leisa, maltrato de obra; José Espinosa García, infracción artículo 607 del C. P.; Regino Chavez, infracción artículo 607 del C. P.; Ray Baab, lesiones en riña y desorden público; Carmen Rich Gonzálcz, lesiones en riña y desorden público; Manuel Linares Vázquez, lesiones por imprudencia; Florentino Valdés y Alfonso, lesiones en riña; Luis Núñez y Pérez, lesiones en riña; Administrador de la empresa de ómnibus La Especial, infracción municipal; Amador López Sobrado, infracción municipal; Delmiro Graña Vázquez, infracción municipal; Andrés Avelino Ferrer y Herrera, infracción municipal; Valentino Arturo Champam, infracción municipal; Simón Manuel Calveiro, infracción municipal; administrador de la empresa de ómnibus La Especial, infracción Municipal; Administrador de la empresa de ómnibus La Especial, infracción municipal; Francisco Fuentes Vázquez, infracción municipal; Administrador de la empresa de ómnibus La Especial, infracción Municipal; Gustavo Pérez, infracción municipal; Florentino Maderos Lazo, infracción municipal; Serafín Estevez Pérez, infracción municipal; Darío Cao Bouza, infracción municipal; Humberto Santander Hernández, infracción municipal; Antonio Ramírez García, infracción municipal; José Lago Piñeiro, infracción municipal; Rafael Martínez, infracción municipal; Santiago Bahamoonda, infracción municipal; Mario Sánchez Oliva, infracción municipal; Luis Menéndez García, infracción Municipal; Isidro Méndez Díaz, infracción Municipal Antonio León, infracción municipal; Rafael Velázquez y Rodríguez, infracción Municipal; Ramón Ramos Tinte, infracción Municipal; Domingo Portuondo Carnado, infracción municipal; Manuel Bautista Díaz, infracción municipal; Pedro Aguilar Ramírez, infracción municipal; Felipe Argudín y Becerra, infracción municipal; Administrador de la empresa de ómnibus Cía. Cubana de Tránsito, infracción municipal; Antonio Martínez González, infracción municipal; Gómez Viña, infracción Municipal; Antonio Fernández, infracción municipal; Gómez Viña, infracción municipal; Antonio Fernández, infracción municipal; Antonio Wong, infracción municipal; Evaristo Gay López, infracción municipal; Cesareo Fernández y Moreu, infracción municipal; Andrés Morejón, infracción municipal; José Basilio Morejón, infracción municipal; Fermín Alfonso Areu, infracción municipal; José María Serna Cañal, infracción municipal; José Alfredo Hevia, infracción municipal; Cándido Forte Calero, infracción municipal; Robustiano Martínez y Rodríguez, infracción municipalé José Conde y Vázquez, infracción municipal; Emilio Correa, infracción municipal; Félix Esquivel Peñalver, infracción municipal; Armando Peñalver, infracción municipal; Jesús Panadeiro Soto, infracción municipal; Julio Heredia Cartaya, infracción municipal; Martín Arango y Rodríguez, infracción municipal; Joaquín Suárez Hernández, infracción municipal; Julián Rey Fernández, infracción municipal; Benito Abelardo Mesa, infracción municipal; Roberto Blanco Blanco, infracción municipal; José Prado Fraga, infracción municipal; Luis Federico Barroso, infracción municipal; Pedro Antonio Marino, infracción municipal; Celestino Carreño Gutiérrez, infracción municipal; Rogelio Jiménez Cuéllar, infracción municipal; David Alvarez Martínez, infracción municipal; Jesús López Suárez, lesiones por imprudencia; Silvio Barbo Fiollo, lesiones por imprudencia; Manuel Ledo, desobediencia.

DIA 30:

Aníbal Sosa Acosta, lesiones, vejación y desorden público; Hilda Custo Silveira, lesiones, vejación y desorden público; Carlos Viña Cepero, lesiones, vejación y desorden público; Sebastián Herrero Merchian, lesiones y desorden público; Serafín Macías Valdés, lesiones y desorden público; Juan Pérez, imprudencia; Eduardo Pérez Iglesias, escándalo por embriaguez, Julio Rodríguez Betancourt, daño y lesiones; Antonio Martínez Blanco, infracción Registro de Limpieza de la Habana; Gervasio Sánchez, infracción Registro de Limpieza de la Habana; Julio Suante, infracción Registro de Limpieza de la Habana; Francisco Machado Betancourt, infracción registro de Limpieza de la Habana; Max Seimen, infracción registro de Limpieza de la Habana; José M. Aller Gnozález, infracción Registro de limpieza de la Habana; José Chamban, infracción Registro de Limpieza de la Habana; Manuel F. Gutiérrez, infracción Registro de limpieza de la Habana; María López Cobela, infracción Registro de limpieza de la Habana; Ramón Canal Barral, infracción Registro de Limpieza de la Habana; Diego Colombier, infracción Registro de Limpieza de la Habana; José Suárez Fernández, infracción Registro de limpieza de la Habana; Angel Isidro y Díaz, infracción Registro de Limpieza de la Habana; Angel Isidro Díaz, infracción municipal; Mario Soto y Calderón de la Barca, lesiones en riña; Roberto Angel Mora y Suárez, lesiones en riña; Rosa Osirio Virellas, infracción municipal; Luis Castro Rodríguez, coacción y vejación; Jesús Celestino Vorrallo, infracción municipal; Rufino Camillo Campillo, infracción municipal; Antonio Fernández García, infracción municipal; Aurelio Alvarez Alvarez, infracción municipal; Rafael Albar Peralta, infracción municipal; Juan Soler, infracción Municipal; Manuel Menéndez, infracción municipal; Esteban de Jesús Hernández, infracción municipal; Mario González Albear, infracción municipal; Gonzalo Alvarez Pérez, infracción municipal; Joaquín Alba Suárez, infracción municipal; Antonio José Correa, infracción municipal; José Guerra Rodríguez, infracción municipal; Braulio Arreu, infracción municipal; Isidoro Alegría Vigil, infracción municipal; Celestino Valdés Martínez, infracción municipal; Francisco Tamayo, infracción municipal; Hilario Pedroso, infracción municipal; José M. Piedra Rodríguez, infracción municipal; José Peña Ferreiro, infracción municipal; José Peña Barrero, infracción municipal; Telmo Alvarez Leal, infracción Municipal; Pablo Sánchez, infracción municipal; José María Cuandias Alvarez, lesiones y uso de arma prohibida; Ramón Corsipio Cueto, lesiones y uso de arma prohibida; Rogelio Rodríguez Bouza, infracción municipal; Arturo Renté, infracción capítulo tercero artículo 607 del C. P.; Iglesias Lavielle, infracción municipal; Ramón Raposo y López, infracción municipal; Julián Felipe Fidel o Telles Vidal, infracción municipal; Victoriano Urgellés, infracción municipal; José Cuadrado Villariño, infracción municipal; Clodoveo Bosque, infracción municipal; Manuel Gómez, infracción municipal; Angel García Alonso, infracción municipal; Manuel Díaz Pérez, infracción municipal; Ramón Arango Rodríguez, infracción municipal; Juan Vallejo Dumás, infracción municipal; Antonio Rosqueta y Pimienta, infracción municipal; Augusto Rodríguez, infracción municipal; Rogelio Rodríguez Bouza, infracción municipal; Nicolás González Rodríguez, infracción municipal; Mario González Albeal, infracción municipal; Ramón Morales y Cárdenas, infracción municipal; Melquíades García Hernández, infracción municipal; José García Pérez, infracción municipal; Sebastián Baldejo, infracción municipal; Manuel Jiménez Lorento, infracción municipal; José Fernández Miranda, infracción municipal; Francisco A. Arias López, infracción municipal; Julián Tellez Vidal, infracción municipal; Tomás Alemán Acosta, infracción municipal; Teodoro Donalson Lordan, infracción municipal; Aurelio Chacón Chacón, infracción municipal; Rosario Crespo Aguero, infracción municipal; Miguel Cabezas, infracción municipal; Roberto Alvarez Villalonga, infracción municipal; Ricardo Lago, infracción municipal; José Miguel García, infracción municipal; Antonio García Fernández, infracción municipal; Ramiro Lamelas Frías, infracción municipal; Joaquín Lorenzo Estevez, infracción municipal; Daniel Hicio Santillo, infracción municipal; Pablo Gómez Goñez, infracción municipal; María López, infracción ordenanzas sanitarias; Julia Tellez Vidal, infracción municipal; Guillermo Fernández, infracción municipal; Ramón González Barrison, infracción municipal; Miguel Hernández, infracción municipal; Leandro Martínez Fernández, infracción municipal; Teodomiro Martínez, infracción municipal; Bernardino Rey, infracción municipal; Elías Sobrado Fernández, infracción municipal; Francisco Mazorra Mazorra, infracción municipal; José J. Menéndez Rivero, infracción municipal; Robustiano Rodríguez Ramírez, infracción municipal; Benigno Dopico Canosa, infracción municipal; Antonio Martínez Llora, infracción municipal; Mariano Nápoles, infracción municipal; Antonio Pérez Rodríguez, infracción municipal; David Alvarez Miranda, infracción municipal; José Crespo Santana, infracción municipal; José Carbajal Guerrero, infracción municipal; Salvador Antonio García, infracción municipal; Valetino Campa Pérez, infracción municipal; Rufino Campillo Campillo, infracción municipal; Alberto Gómez Cuesta, infracción municipal; José Rivero Libran, infracción municipal; Ramón Fernández Seco, infracción municipal; Emiliano Rojas Fernández, infracción municipal; Rafael Lee, infracción municipal; Julio Lao, infracción municipal; Manuel Llanes Expósito, infracción municipal; Manuel Rodríguez Sanjurjo, infracción municipal; Bernardino Rey y Vidal, infracción municipal; Ramón Rodríguez Méndez infracción municipal.

QUINTA SECCION

Jesús del Monte, 502.
Teléfono: X-1616.
Juez: Dr. Gonzalo Alvarado.
Secretario: Sr. Ramón Franca.
Oficiales: doctores Potts, Llorens y Baez.
Casos que suspendidos en la semana anterior, se han señalado para la presente:
LUNES 26:
Ernesto Pérez, lesiones; Araceli Sánchez, vejación; Armando Semarriba, lesiones; María Rodríguez, vejación; Fco. J. Tosar, amenazas; Eladio Iglesias, riña y lesiones; María Rodríguez, ofensas; Antonio Estellés, infracción sanitaria; Manuela García, infracción municipal.
MARTES 27:
Ignacio Mombera, Rodolfo Díaz, daño; José Prieto, Esteban Brandes, daño; Julio Escandón, daño; Rodolfo Fernández, infracción sanitaria; Juana Milagros, desobediencia; Cirilo P. Rúa, Pedro A., Juan Pazos, amenazas; Milagros Tellez, infracción del Artículo 618 del Código Penal.
MIERCOLES 28:
Juan Alvarez López, Arturo Vázquez, estafa; Francisco Spíndola, infracción del Artículo 613 del Código Penal; Celestino M. Llama, Ginés Flores, vejación; José Peñas, lesiones por imprudencia; Nicasio Rodríguez, riña y lesiones; María González, ofensas; Esperanza Mederos, estafa; José Suárez, infracción sanitaria; José M. Fernández, lesiones; América Silva, escándalo; Guillermo Montes, Martín Sánchez, lesiones; Manuel Lamas, daño; Santiago Martínez, Gregorio Guerrero, riña y lesiones; Juan B. Rivera, Manuel Díaz, riña y lesiones; Francisco Rui, Ramón Rivero, escándalo; Donato Ruiz, Manuel Relo, daño; Andrés Hernández, infracción sanitaria; Gregorio Cordero, Adriano Rosado, infracción del Artículo 611 del Código Penal.
JUEVES 29:
Ricardo Rodríguez, infracción del Artículo 607 del Código Penal; Ramón Calvo, amenazas; José Díaz, José López Aguiar, riña y lesiones; Cosme Quintana, infracción sanitaria; Arturo González García, amenazas; Armando Sánchez, Baldomero González, daño; Leopoldo López, riña y lesiones.
VIERNES 30:
José Luaces, daño y lesiones.
SABADO 31:
No hay señalamiento.

Habrá Rifa de un Automóvil

En la verbena a beneficio de la Beneficencia Canaria

Se ha despertado gran entusiasmo entre los elementos de la colonia canaria, al conocer los propósitos que abriga la directiva de la misma, que con gran acierto preside nuestro compañero el Rvdo. P. Viera, de llevar a cabo con el concurso de la sociedad habanera, una gran verbena, para recaudar fondos a beneficio de la santa institución protectora de los canarios desheredados de la fortuna, y para la obra piadosa que el Padre Viera lleva a cabo sosteniendo la escuela noc turna "El Salvador", en el Cerro.

Ya ha sido adquirido el magnífico automóvil cerrado, que se rifará en esa Verbena, a cuyo efecto cada papeleta de entrada llevará un número para el sorteo.

El presidente del comité organizador, señor Juan Alvarado Moreno, que entusiasta y activamente labora por el auge de las instituciones canarias, es un fervoroso propagandista de este festival, primero de la entrante temporada invernal.

Pronto empezarán a publicarse detalles completos acerca de la organización del mismo, y se darán a conocer, también, las noticias que se vayan recibiendo de las distintas localidades del interior, en las cuales se trabajará entusiásticamente.

LOS MONTAÑESES, Y SU EXCURSION

La comisión organizadora no se da punto de reposo

Hermosa labor vienen llevando a cabo los organizadores de la proyectada Excursión a Matanzas, par. el 15 de Septiembre.

Ayer fué la comisión a Matanzas para ultimar detalles de la soberbia fiesta que han de efectuar en la bella ciudad yumurina. La venta de tickets nos aseguran que es excepcional.

Preside el Comité organizador el señor Herrería. Le secunda el tesorero señor Salaya, el entusiasta secretario señor Esteban Sainz, y los vocales designados.

LA SECCION DE CULTURA Y BELLAS ARTES

Cuenta esta sección con un nuevo presidente, el señor Eugenio López, cuya actuación social conocida es de todos y se espera de su nuevo cargo una estela de actos sociales en beneficio de los asociados. Se está organizando, secundado por valiosos elementos de esa Sección, una extraordinaria Velada bailable, exclusivamente gratis para los asociados y familiares; y tendrá efecto el día 31 del actual en los salones de Prado 123.

LA SECCION DE RECREO Y ORDEN

Su incansable presidente, se encuentra enfermo desde hace días, siendo las últimas noticias satisfactorias, lo que nos place consignar para conocimiento de sus amigos.

Compañía del Pacífico

(The Pacific Steam Navigation Company)

Servicio de Vapores a

España, Francia, Inglaterra, Perú, Chile, Argentina, Uruguay, Brasil, Colombia, Venezuela, Guatemala, Costa Rica, Nicaragua, Salvador, Honduras, Ecuador, Bermudas, New York.

Próximas Salidas

A Europa
VAPOR "ORDUÑA"
4 de Septiembre

Vigo, Coruña, Santander, La Pallice, La Rochelle, Liverpool.

" «Orduña», 4 de Sept.
" «Oropesa», 18 de Sept.
» «Orbita», 2 de Octubre
» «Orcoma», 30 de Octubre

A Centro y Sur de América
VAPOR "ORBITA"
Agosto 18

" «Orbita», 18 Agosto.
» «Oroya», 1 Septiembre
» «Ebro», 9 de Sept.
» «Orcoma», 15 de Sept.

A NEW YORK
Ida y vuelta $130

Con derecho a retornar diariamente por tren "Havana Special"

VIA KEY WEST

Vapor "Ebro", 23 de Agosto y 20 de Septiembre.
Vapor "Essequibo", 20 de Septiembre y 15 de Noviembre.

Para informes generales, reservaciones, fletes, etc.

AGENTES GENERALES:

DUSSAQ Co. LTD.

Palacio del Centro Asturiano

Teléfonos A-6540 y A-7218.—Habana.

VAPORES CORREOS DE LA Compañía Trasatlántica Española

SERVICIOS REGULARES DE PASAJE, CARGA Y CORRESPONDENCIA

LINEA RAPIDA PARA NEW YORK Y NORTE DE ESPAÑA

PROXIMAS SALIDAS

PARA VERACRUZ (48 horas de viaje)

CRISTOBAL COLON	Agosto 2
ALFONSO XIII	Agosto 28
CRISTOBAL COLON	Septiem. 23
ALFONSO XIII	Octubre 19
CRISTOBAL COLON	Nov. 14
ALFONSO XIII	Diciembre 10

LINEA PARA NEW YORK, VIGO, CORUÑA, GIJON, SANTANDER Y BILBAO

CRISTOBAL COLON	Agosto 9
AFONSO XIII	Septiem. 4
CRISTOBAL COLON	Septiem. 30
ALFONSO XIII	Octubre 26
CRISTOBA COLON	Noviem. 21
ALFONSO XIII	Diciembre 17

LINEA PARA NUEVA YORK, CADIZ Y BARCELONA
PROXIMAS SALIDAS

MAGALANES	Julio 8	M. COMILLAS	Octubre 20
M. CALVO	Julio 23	M. CALVO	Noviembre 4
BUENOS AIRES	Agosto 1	MAGALLANES	Noviembre 15
J. S. ELCANO	Agosto 29	BUENOS AIRES	Diciembre 9
A. LOPEZ	Septiem. 13	A. LOPEZ	Diciembre 26
MANUEL ARNUS	Septiem 24	J. S. ELCANO	Enero 6

Magnífica cámaras. Amplios comedores para pasajeros de tercera clase. Servicio por camareros. Excelentes menús con vinos.

NOTA.—Expedimos en Habana billetes de excursiones a las Exposiciones de Sevilla y Barcelona, de la Compañía «Wagons Lits», partiendo de Santander y Cádiz, a la llegada del buque.

Estos vapores atracan a los muelles de la Port of Havana Docks Co. Para más informes, dirigirse a:

MANUEL OTADUY
AGENTE GENERAL
Lonja del Comercio, bajos. Apartado 707. Teléfonos: A-6588 y A-7900
HABANA

'EMPRESA NAVIERA DE CUBA, S. A.'

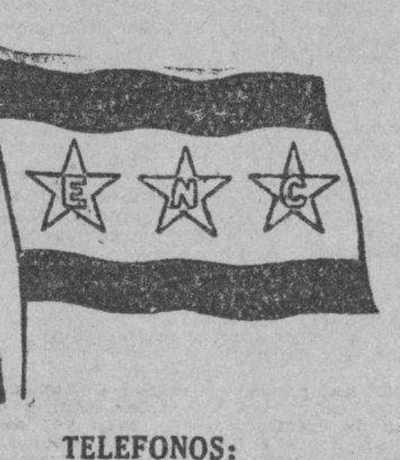

SAN PEDRO NUM. 6.—HABANA.
APARTADO NUMERO 1641
Dirección Telegráfica:
Emprenave

TELEFONOS:

A-5315.	Información General.	Claves en uso:
A-4730.	Departamento de Tráfico	A. B. C. 4a. y 5a. Edición
A-6236.	Pasajes y Fletes.	
A-3966.	Almacén.	Wester Union
M-3896.	Primer Espigón de Paula.	
A-5654.	Tercer Espigón de Paula.	Walkins and Apendix

VAPORES EN SERVICIO

Presidente Machado, Santiago de Cuba, Gibara, Habana, Baracoa, Las Villas, Guantánamo, Julián Alonso, Antolín del Collado, La Fe, Caibarién, Rápido, Cienfuegos, Manzanillo, Joaquín Godoy, Eusebio Coterillo.

PUERTOS DE ESCALA

COSTA NORTE

Caibarién, Nuevitas, Puerto Tarafa, Manatí, (Victoria de las Tunas); Puerto Padre, Chaparra, (Holguín, Velasco y Bocas); Vita, Banes, Mayarí, Antilla, Preston, Sagua de Tánamo, (Cayo Mambí); Baracoa, Guantánamo y Santiago de Cuba.

COSTA SUR

Cienfuegos, Casilda, Tunas de Zaza, Santa Cruz del Sur, Manopla, Guayabal, Manzanillo, Campechuela, Media Luna, Niquero, Ensenada de Mora y Santiago de Cuba.

COSTA NORTE DE VUELTA ABAJO

Bahía Honda, Río Blanco, Berracos, Puerto Esperanza, Santa Lucía, (Minas de Matahambre); Río del Medio, Arroyos de Mantua y La Fe.

PUERTO RICO
San Juan, Ponce, Mayagüez y Aguadilla.
REPUBLICA DOMINICANA
Santo Domingo, San Pedro de Macorís y Puerto Plata.
HAITI
Aux-Cayes y Port au Prince.
JAMAICA
Kingston.

Línea Holandesa Americana

El magnífico trasatlántico holandés de 17.254 toneladas:

SPAARNDAM

Saldrá fijamente el día 24 DE AGOSTO para los puertos de VIGO, CORUÑA, BOULOGNE-SUR-MER y ROTTERDAM

Amplias cubiertas con toldos. Camarotes numerados para 2, 4 y 6 personas. Comedor con asientos individuales.

Excelente comida a la Española.

Precios de pasaje en 3a. clase: A España: $87.30 (Incluídos todos los impuestos).

PROXIMAS SALIDAS PARA VIGO, CORUÑA, BOULOGNE Y ROTTERDAM:
"SPAARNDAM", 24 de Agosto.
"EDAM", 28 de Septiembre.
"MAASDAM", 19 de Octubre.
"LEERDAM", 9 de Noviembre.
VERACRUZ Y TAMPICO:
"EDAM", 31 de Agosto.
"MAASDAM", 21 de Septiembre.
"LEERDAM", 12 de Octubre.
"SPAARNDAM", 2 de Novbre.

Estos vapores han sido construídos ESPECIALMENTE para la comodidad de los PASAJEROS de TERCERA CLASE.

Para más informes dirigirse a:

R. DUSSAQ S. EN C.

Oficios 22, 24 y 26. Telfs. A-5639 y M-6278.

VAPORES DE TRAVESIA

COMPAGNIE GENERALE TRASATLANTIQUE

VAPORES CORREOS FRANCESES

Bajo contrato postal con el Gobierno Francés
TODOS LOS VAPORES DE ESTA COMPAÑIA ATRACAN A LOS MUELLES DE SAN FRANCISCO O MACHINA PARA EFECTUAR EL EMBARQUE Y DESEMBARQUE DE PASAJEROS, EQUIPAJES Y MERCANCIAS

PROXIMAS SALIDAS

Para VERACRUZ:
Vapor correo francés "ESPAGNE", saldrá el 3 de Septiembre.
" " " "MEXIQUE", saldrá el 3 de Octubre.
" " " "ESPAGNE" saldrá el 3 de Noviembre.
Para CORUÑA, SANTANDER, PLYMOUTH y EL HAVRE.
Vapor correo francés "ESPAGNE" saldrá el 15 de Septiembre a las 12 del día.
NOTA:—El equipaje de bodega y camarote se recibirá en el muelle de San Francisco o Machina (en donde estará atracado el vapor) solamente el día 14 de Septiembre de 8 a 10 de la mañana. El equipaje de mano y bultos pequeños los podrán llevar los señores pasajeros al momento del embarque el día 15 de Septiembre de 8 a 10 de la mañana.
Vapor correo francés "MEXIQUE", saldrá el 15 de Octubre.
" " " "ESPAGNE" saldrá el 15 de Noviembre.
SESIONES DE CINEMATOGRAFO DIARIAS EN LOS VAPORES DE ESTA COMPAÑIA, SEGUN CONTRATO CON LA CASA PATHE.

IMPORTANTE
Buena comida a la española.—Camareros y cocineros españoles.
LINEA DE CANARIAS
Línea de NEW YORK AL HAVRE, PLYMOUTH Y BURDEOS
En esta Agencia se expiden pasajes por esta línea por los lujosos y rápidos trasatlánticos franceses "ILE DE FRANCE", "PARIS", "FRANCE", "ROCHAMBEAU", "DE GRASSE", etc.
Para más informes dirigirse a:

ERNEST GAYE

O'Reilly, Número 9. Apartado 1090. Teléfono A-1476.
HABANA

MISCELANEA

PINTURA "VULCANO"

en POLVO, de TODOS COLORES, que se prepara SIN OTRO INGREDIENTE que AGUA PURA para MADERA, HIERRO, MURALLAS etc. para INTERIORES y EXTERIORES

Siendo la MEJOR PINTURA que se conoce resulta MUCHO MAS BARATA que la pintura corriente.— SIRVE COMO APAREJO. SECA EN POCO MAS DE DIEZ MINUTOS.— SIN igual para VALLAS

Tenemos encargo de realizar un LOTE de cerca de 8,000 libras por cuenta de la Fábrica en los Estados Unidos.

El galón de PINTURA RESULTA a menos de SETENTA CENTAVOS!!!

Oficios 18 Departamento 611. Teléfono A-9797. Apartado 2303.
HABANA

SANATORIO "DR. PEREZ-VENTO"

Enfermedades nerviosas y mentales. Para señoras exclusivamente. Calle Barreto, número 62, Guanabacoa.

NECESITAMOS 10.000 PERSONAS

que quieran aprovecharse de esta oportunidad para aprender inglés en poco tiempo, con un nuevo, fácil y práctico método. El precio es barato y el éxito bueno. No pierda un momento más y mándenos su nombre y dirección y recibirá pronto interesantes informes gratis. Es un método distinto.

EL INSTITUTO UNIVERSAL (D-56)
128 East 86th. Street,
New York City, N.Y.

DEPARTAMENTO DE COLCHONETAS, COLCHONES, COJINES, ETC.

Nuestro Departamento de colchones, colchonetas, alfombras, mosquiteros, cojines, etc., etc., presenta el surtido más completo de estos artículos.

Colchones y colchonetas, en todos los tamaños y calidades, desde $1.80, cojines de seda desde $4.00, cestos de mimbre desde $4.00.

Mosquiteros para cama de una persona desde $2.00.

Mosquiteros con su aparato, a $6.50.

Colchones y colchonetas para niños en todas las calidades y precios. Mosquiteros desde $1.50.

También hemos recibido cojines de piel, en formas y colores variados, muy de moda para adorno y para automóvil, gabinetes y oficinas.

Edredones de seda en colores enteros y floreados.

Todos estos artículos pueden verse en el mismo departamento de colchones, colchonetas, etc.

EL ENCANTO

E-953 Indf. 1 Mayo

COLEGIOS en el NORTE para jóvenes y muchachas
BEERS & CO.
O'Reilly 9 ½
Havana

DINERO

DEL UNO AL 5 POR CIENTO.
SOBRE JOYAS Y OBJETOS DE ARTE
RESERVA Y SERIEDAD
LOS TRES HERMANOS
CONSULADO 94 y 96
TELEF. A-4775.
EN FRENTE AL "DIORAMA"
E-1740 3 Agosto

Cambie sus Muebles CON POCO DINERO

PRECIOS NUNCA VISTOS
"LA ZILIA"
Suárez 43 y 45 Telf. A-1598

POLLONAS Leghron blancas legítimas, de un año, las liquidamos a $2.00 cada una, por necesitar espacio para la nueva cría de este año. Granja Arellano, teléfono FO-7264. La Coronela; Marianao. Correspondencia a: Amargura y Habana. Misc. E 1795 24 Agosto

DIRECTORIO PROFESIONAL

ABOGADOS Y NOTARIOS

DR. FELIPE RIVERO Y ALONSO
Abogado y Notario
Abogado Consultor y Notario de la Asociación de Detallistas de la Habana. Notario de los Centros "Asturiano", "Balear" y "Cafés".
ESTUDIO DE ABOGADO DE LOS DOCTORES
Felipe Rivero y Alonso, Manuel F. de Cinca, Ricardo Elizalde e Hidalgo-Gato, Angel Radillo y Gancedo, Rafael de Zéndegui y Carbonell
Procurador: Urbano E. Gómez Cádiz. Chacón 25, bajos Edificio de la Asociación de Detallistas de la Habana. Teléfonos M-1472 y A-3142. Cable: Rizenca.
E-2097 Indf. Oct.

DR. MANUEL ARANDA MUÑOZ
Abogado.
Asuntos hipotecarios, herencias, toda clase de asuntos civiles. Mercaderes número 9. Departamento 3. Teléfono M-6173.
E-1779 Indf. 1 Ag.

M.E.C.D. 2016

TELEFONOS A-3333 A-1014

ANUNCIOS CLASIFICADOS DEL DIARIO DE LA MARINA

TELEFONOS A-3333 A-1014

SAUL SAENZ DE CALAHORRA
ABOGADO Y NOTARIO
DOMINGO CLARENS Y CINTAS
Abogados
ARQUIMEDES MERZEAU
Marcas y Patentes
Notaría: Máximo Gómez 13, Regla. Bufete: Aguiar 43, bajos. Tel. A-5024.
E-1179 Ind 1 Mayo

DOCTORES EN MEDICINA Y CIRUGIA

DR. JOSE J. CHALONS
Médico Cirujano
DIRECTOR DE LA CASA DE SALUD "LA PURISIMA CONCEPCION" JEFE DE CLINICA DEL HOSPITAL "LAS ANIMAS"
Enfermedades infecciosas, sifilíticas y venéreas. Rayo 2, altos, esquina a San Rafael Consultas de 3 a 5. Telf. M-2655.
E-459 19 Marzo

DR. H. FERNANDEZ AGUIRRE
MEDICO-CIRUJANO
Especialista de los Hospitales de París. Enfermedades de los pulmones, tuberculosis en general. Campanario número 10. Teléfonos M-1181 y M-1451.
E-1475 Indf. 17 Junio

DR. J. M. VERDUGO
DE LA FACULTAD Y HOSPITALES AMERICANOS Y PARIS
Estómago e Intestinos.
Tratamiento eficaz de la úlcera estomacal y duodenal y de la colitis en cualquiera de sus períodos. Hígado y afecciones biliares. Enfermedades de la nutrición. Consultas de 1 a 3. Horas especiales previo aviso. Prado 60, bajos. Teléfono A-4425. E-1060 Indf. 1 Mar.

DOCTOR FLORES
EZCEMAS, ALMORRANAS
Ezcemas por antiguos que sean, se garantiza su curación por un procedimiento especial. Tratamientos por el TRIGEMINO. Inyecciones INTRAVENOSAS para Reumatismo, Raquitismo, Linfangitis, Dispepsias y Blenorragia. Neurastenia por el procedimiento del doctor Monin. Electricidad Médica para Parálisis y Nerviosismo. Estrechez uretral y sífilis, curación garantizada. Almorranas: son curadas sin operación ni dolor, pudiendo el enfermo continuar sus trabajos diarios. Análisis orina: 2 y 3 pesos, completo. Impotencia. Curaciones por contrato. Análisis: Sangre, Esputos, Heces Fecales. Consultas diarias de 9 a 12 mañana, y de 1 a 4 tarde y 7 a 9 noche. Acosta 64. Teléfono M-1658. E-363 Indf 1 Febrero

DR. BIENVENIDO GIROUD LESCANO
Medicina interna, sistema nervioso, cerebro y pulmón. Tratamiento de la tuberculosis con la sacocricina combinación Rayos X Radiografía electroterapia tratamiento del bocio sin operación. Consultas de 3 a 5. Infanta 75 letra F. Teléfonos M-3014 y U-2064 E-1830 Indf. 1 Ag.

DR. GONZALO AROSTEGUI
Médico de la Casa de Beneficencia y Maternidad. Especialista en las enfermedades de los niños. Médicas y quirúrgicas. Consultas de 12 a 2. Calle 11 entre K y L. Vedado. Teléfono F-4233.

"POLICLINICA HABANA"
Suárez 32. Teléfono M-6233.
DR. GUILLERMO LEON
Director Facultativo
Medicina y Cirugía en general. Especialidad en enfermedades venéreas. Consultas de 1 a 5 de la tarde y de 8 a 9 de la noche. Consultas especiales dos pesos. Reconocimientos $2.00. Enfermedades de señoras y niños. Garganta, nariz y oídos. (OJOS). Enfermedades nerviosas, estómago, corazón y pulmones, vías urinarias, enfermedades de la piel, blenorragia y sífilis, inyecciones intravenosas para el asma, reumatismo, tuberculosis, obesidad partos, hemorroides, diabetes y enfermedades mentales etc. Análisis en general. Rayos X, masajes y corrientes eléctricas. Los tratamientos y sus pagos a plazos. Telf. M-6233. E-1810 Indf 1 Ag.

POLICLINICA INTERNACIONAL
Lealtad 143, entre Salud y Dragones. Teléfono A-0344. Director: David Cabarrocas. Médico Cirujano. Rayos X entregando la plancha: $3.00 y $6.00; Análisis Orina Parcial: $1.00; Análisis Orina Completo: $2.00; Análisis de Sangre. Exudado. Heces Fecales. Esputos etc. $3.00. Consultas de 10 a. m. a 6 p. m. días de fiesta y Juego Nacional, de 10 a 12 m. menos los sábados. Consultas Rayos X gratis todos los días. Consulta con inyección: $0.50; Turno Especial: $1.00; Visita del Médico de guardia: $2.00; Hora Especial, $3.00; Consulta para seguir tratamiento en su domicilio por 15 días: 3 pesos, con obsequio del patente necesario. Obsequio de patentes a los pobres. Cauterización Asuero: gratis.
E-1618 Indf. 1 Jul.

DR. MARIO DEHOGUES
MEDICINA INTERNA
ESPECIALISTA EN ENFERMEDADES DEL CORAZON Y SANGRE
Tratamiento eficaz de la Angina de Pecho. Hipertensión Arterial, Disnea, (falta de aire). Agitación. Palpitaciones etc. Anemias, Anemia Perniciosa por el método de Whipple. Sífilis, controlando el tratamiento por la Reacción de Vernes. Consultas diarias: de 3 a 6 p. m. Consultas especiales: de 10 a 11 a. m.
Gratis a los pobres.
Gabinete: Lealtad 101 altos. Teléfono U-6158. Habana. — Domicilio: Calle 8a. No. 55 Teléfono I-253. Víbora.

DR. J. B. RUIZ
Catedrático de la Universidad. De los Hospitales de Filadelfia, New York y Calixto García. Especialista en vías urinarias y enfermedades venéreas. Exámenes Uretroscópicos y Cistoscópicos. San Lázaro 221-C, de 1 a 3. Telf. U-6351. Para pobres de 10 a 12.
E-928 Indf. 1 My.

DR. SERGIO GARCIA MARRUZ
CATEDRATICO DE LA UNIVERSIDAD
Director del Hospital de Maternidad, cirujano partero de la Policlínica Nacional Consultas de 1 a 5 p. m. San Lázaro 147 bajos. A-6969. No da consultas gratis. Reconocimientos especiales $10.00. Consultas $5.00 E1249 Indf 23 M.

DR. A. G. CASARIEGO
Catedrático de la Facultad de Medicina, de los hospitales de París, New York, Calixto García y Clínica Covadonga. Especialista en enfermedades de los aparatos urinario y genital (hombres y mujeres). Consultas de 2 a 6. Neptuno 125, bajos.
E-2080 Indf.

DR. GONZALO PEDROSO
CIRUJANO DEL HOSPITAL MUNICIPAL DE EMERGENCIAS
Especialista en vías urinarias y enfermedades venéreas. Cistoscopia y Cateterismo de los uréteres. Cirugía de Vías Urinarias. Consultas de 10 a 12 y de 3 a 5 p. m. en la calle de Avenida de la República 254 E-1437 Indf. 12 Jn.

DR. RODRIGUEZ CUELLAR
Tratamientos modernos de las enfermedades nerviosas, broncopulmonares, matriz y secretas en general. Aplicación de los últimos métodos de actinoterapia, sesovacunas e inyecciones de oro, endovenosas para la tuberculosis. Tratamientos científicos, rápidos para las enfermedades del estómago corazón, riñones y sangre. De 12 a 2. Reconocimientos: 5 pesos. Consulta: $2.00. Gratis: de 3 a 4. Telf. A-7820 Campanario 197, (entre Figuras y Concepción de la Valla. E-1199 2 Julio.

DR. GOMEZ DE ROSAS
Cirujano Director de la Policlínica Nacional. Enfermedades de señoras, estómago, vías biliares y cirugía general. Consultas de 3 a 5. Cerro 551. Teléfono A-2560.
E-469 Indf. 16 Feb.

Dr. Alfonso E. Milla Solsona
CURA RAPIDA DEL FLUJO
Especialista Enfermedades Señoras. Servicio de Enfermeras. Tratamiento médico. Enfermedades: útero (matriz), ovarios y trompas. Consultas: Martes, jueves y sábados. De tres a seis. Pobres: miércoles y viernes. San Rafael 102. Telf. U-1680.
E-626 Indf. 23 Mayo

DR. FELIX PAGES
CIRUJANO DE LA QUINTA DE DEPENDIENTES
CIRUJIA EN GENERAL
ESPECIALMENTE CIRUGIA ABDOMINAL, ESTOMAGO, INTESTINOS, HIGADO Y APARATO GENITAL DE SRAS.
Consultas: Lunes, Miércoles y Viernes, de 3 a 5. Domicilio: D No. 200, entre 21 y 23, Vedado. Teléfono F-4483.
E-1783 Indf. 1 Ag.

DR. JULIO SANGUILY
Especialista en enfermedades de señoras y cirugía en general.
Consultas diarias de 3 a 6.
Gratis para los pobres.
SAN LAZARO 173.
Teléfonos A-9106, F-3248

DR. F. H. BUSQUET
ELECTRO RADIOLOGO
Rayos X, Ultravioleta, Radium y Tratamientos eléctricos. En su Gabinete y a domicilio. Lealtad número 71. Teléfono A-4474. De 9 a 12 a. m. y de 2 a 5 p. m.
E-1887 Indf. 21 Jn.

DOCTOR S. PICAZA
De los Hospitales de París y New York
Enfermedades del estómago, intestinos e hígado. Tratamiento eficaz de la colitis y afecciones biliares. Horas: de 2 a 4 y convencional, previo aviso. San Lázaro, 246 Telf. F-4918 E-1867 Indf 7 Ag.

DR. RAMON ASCANIO
Cirujano y Sub-Director del Hospital Calixto García. Cirugía y Enfermedades de Señoras. Consultas de 3 a 5 p. m. Martes miércoles, viernes, sábados. 23 número 183, entre H e I, Vedado. Telf. F-2618.
E-1586 Indf.

Dr. Francisco Javier de Velasco
Afecciones del corazón, pulmones, estómago e intestinos. Consultas los días laborables de 12 a 2. Horas especiales previo aviso. Salud 34. Telf. A-5418.
E-1784 Indf. 1 Ag.

DR. PEDRO A. BOSCH
Medicina y Cirugía, con preferencia partos, enfermedades de niños, del pecho y sangre. Consultas de 2 a 4. Aguiar 11. Telf. A-6488. E-762 Indf. 1 Ab.

DR. CELIO R. LENDIAN
Consultas todos los días hábiles de 3 a 6 p. m. Medicina interna especialmente del corazón y de los pulmones. Partos y enfermedades de niños. Calle 4 esquina a 21 número 15 Vedado. Telf. F-3869.

DR. RICARDO ALBALADEJO
Especialista en vías urinarias. Tratamiento especial para la blenorragia, impotencia y reumatismo. Electricidad Médica y Rayos X. Prado 62, esquina a Colón. Consultas de 8 a 12 a. m. y de 1 a 5 p. m. Teléfono A-3344.
E-1787 Indf. 2 Ag.

DR. PABLO RONQUILLO
Vías Urinarias. Piel y Sífilis. Gonorrea, Reumatismo blenorrágico. Impotencia, Neurastenia Genital, Riñón, Vejiga, Próstata. Reconocimientos pagos. Consultas diarias de 1 a 3 p.m. y de 8 a 9 p.m. Pobres: lunes y jueves. San Rafael No 102. Teléfono U-1680.
E-2304 3 Dbre

DR. MANUEL LOPEZ PRADES
MEDICO CIRUJANO
De las Facultades de Madrid y la Habana Con treintinueve años de práctica profesional. Enfermedades de la sangre. Pecho. Señoras y Niños. Partos. Tratamiento Especial Curativo de las Afecciones Genitales de la mujer. Consultas diarias de 1 a 4. Gratis martes y viernes. Lagunas 63, bajos. Tel A-0226. Habana.
E1958 Indf. 18 Ag.

DR. PEDRO MONTALVO
Estómago, intestinos y enfermedades del pecho. Consultas en Belascoaín 79, de 2 a 4. Teléfonos U-5010 y F-1972. Lunes, Miércoles y Viernes, hora especial para cada cliente. E-1757 30 Agosto

DR. E. PERDOMO
Vías Urinarias, estrechez de la orina, venéreo, hidrocele, sífilis, impotencia. Calle D y 11 Vedado. De 1 a 4. Telf. F-4822.

DR. MANUEL VIAMONTE
Catedrático Auxiliar de Radiología y Fisioterapia de la Universidad.
RADIOLOGO DE LA QUINTA "COVADONGA"
Concordia 64-A, esquina a Lealtad. Teléfono A-6698. De 9 a 12 a. m. y de 1 a 5 p. m. Rayos X. Radium. Radioterapia Profunda. Luz Ultravioleta y Electricidad Médica. E-1900 Indf. 19 Ag.

DR. ABELARDO LABRADOR
Consultas gratis para pobres de 8 a 12 de la mañana. Pagas de 3 a 6 p. m. Angeles 3, entre Reina y Estrella. Teléfonos A-6801 y U-2256. Especialidad en enfermedades de señoras, flujos crónicos, metritis etc. Partos, venéreo y sífilis, blenorragias, enfermedades del corazón y riñones diabetes, reumatismo crónico, enblanquecimiento. Tratamientos especiales por inyecciones neosalvasán, etc.
Se hacen radiografías a precios módicos.
E-52 Indf. 10 My.

DR. HERNANDO SEGUI
Garganta, Naríz y Oídos
Prado, 38. De 12 a 3.
E-210 Indf. 11 Feb.

DR. MANUEL TEJERIZO
De las Facultades de la Habana y Madrid. Garganta, naríz y oídos. Consultas de 2 a 5. Teléfono U-3520. San Lázaro 370, altos, entre Aramburu y Hospital.
E—1377 Id

DR. GERMAN ARGUELLES
Especialista en enfermedades del aparato digestivo, con práctica en las principales clínicas de París, Berlín y Madrid. Gabinete: Velázquez número 27 (primero), Madrid.
E-649 19 Junio

Dr. Alberto S. de Bustamante
Profesor de Obstetricia, por oposición. Especialidad: Partos y enfermedades de señoras. Consultas los lunes y viernes de 1 a 3. Clínica Bustamante y Núñez. Teléfono F-3057. Domicilio: 15 entre J y K Vedado. Teléfono F-1862.

CLINICA BUSTAMANTE
J y 13. Vedado. Cirugía general y especial. Partos, Rayos X y Laboratorio. Teléfono F-1134 E-1777 Indf 1 Ag.

CLINICA DEL VEDADO LABORATORIO
Se hacen análisis de orina, esputos, heces fecales, leche, sangre y jugo gástrico. Calle 21 y G, Vedado, Habana. Teléfonos F-4031 y F-3232.
E 1598 Indf 6 Julio

DR. IGNACIO CALVO
PROTOLOGO
Cirugía especial del recto. Tratamiento médico de las hemorroides. Rectos-copia, sigmodoscopia. Carlos Tercero 209, esquina a Franco. Teléfono U-2266. De 3 a 5.
E-430 Indf 14 Feb.

ANALISIS DE ORINA
Completo dos pesos. Prado 62 esquina a Colón. Laboratorio Clínico Químico del Dr. Ricardo Albaladejo. Telf. A-3344.
E-1788 Indf 1 Ag.

DR. J. DOMINGUEZ ALVAREZ
Tratamiento por el sistema Asuero. Rayo 66. De 3 a 5. Teléf. A-8714.
E 1583 2 Agost.

DR. JULIO FERNANDEZ
MEDICINA INFANTIL
Consultas: Lunes, miércoles y viernes, de 2 a 4. San José y Marqués González, altos. Teléfono U-2451. Habana.
E-269 Indf. 1 Feb.

DR. SANTIAGO VERDEJA NEYRA
CIRUJANO ESPECIALISTA EN ENFERMEDADES DE SEÑORAS DEL HOSPITAL NACIONAL "CALIXTO GARCIA"
Consultas de 5 a 7, en Trocadero 18, altos. Los lunes, miércoles y viernes. Servicios gratis para los pobres en la Sala "Weiss" de dicho Hospital, de 9 a 10 a. m.
E-573 Indf. 12 Marzo

DR. JOSE VARELA ZEQUEIRA
Profesor de Anatomía de la Universidad. Cirujano Jefe de la Asociación Cubana de Beneficencia. Cirugía en general. Especialidad: Cirugía de la mujer. Consultas de 4 a 5. Gervasio 126, entre San Rafael y San José Teléfono U-5410.
E-348 Indf. 1 Feb.

DR. VALENTIN GARCIA
Medicina Interna.
Reina 104, bajos. Teléfonos A-3486—I-1640.
E-862 Indf. 4 Abril

Dr. J. A. Hernández Ibáñez
CIRUJANO UROLOGO DE LA ASOCIACION DE DEPENDIENTES
ENFERMEDADES VENEREAS. VIAS URINARIAS ENDOSCOPIA Y CIRUJIA DE LAS VIAS URINARIAS
Consultas: Neptuno número 78, esquina a Manrique. De 11 a. m. a 1 p. m. y de 4 a 5 p. m. Telf. A-5469. Habana.
E-1804 Indf. 1 Ag.

Dr. Manuel González Alvarez
CIRUJANO DE LA ASOCIACION DE DEPENDIENTES
CIRUGIA EN GENERAL
Consultas todos los días de 4 a 6 de la tarde. Campanario, 59, entre Neptuno y Concordia. Teléfono A-9102. Residencia particular: calle 9 número 83, entre 8 y G. Vedado. Teléfono F-2441.
E-1792 Indf. 1 Ag.

DR. GUILLERMO LOPEZ ROVIROSA
Enfermedades de las Glándulas Internas. Nutrición, Nerviosas y Mentales. Debilidad sexual, pérdidas, impotencias. Niños anormales atrasados, raquíticos. Bocios. Afecciones de la piel y de la sangre. Dispepsia. Colitis. Vías respiratorias. Rayos Ultravioletas aplicados al tratamiento de las afecciones de la piel, acne, etc., caída del cabello, calvicie, raquitismo, anemias etc. Electroterapia, corrientes D'Arsonvalización, diatermia, extirpación de verrugas etc. Calle 23 esquina a 22, Vedado, de 5 a 7 p. m. Domingos de 4 a 5. Consultas por correspondencia: $6.00. Giro postal. E-1873 Indf. 7 Ag.

DR. MANUEL GALIGARCIA
Enfermedades Nerviosas y Mentales
Especialista de la Asociación Canaria. Médico de Visita de los Servicios de Nerviosos y P Enagenados del Hospital Calixto García. Ayudante de la Facultad de Medicina. Consultas: $6.00. De 3 a 5 diarias. J. 211, bajos, entre 21 y 23, Vedado Teléfonos F-2775 y F-5885. Sanatorio para tratamientos. Real 68, Arroyo Naranjo Informes en la consulta. E-1790 Indf

DR. JOSE A. TABOADELA
Medicina general. Especialmente vías digestivas y nutrición. Dispepsias. Ulceras gástricas, Colitis, Ajendicitis, Enteritis. Planes de alimentación modernos y científicos. Obesidad. Diabetes. Enflaquecimiento. Anemias. Albuminuria. Reumatismo. Tratamientos de probada eficacia para las afecciones nerviosas: Neurastenia, Histerismo, etc., y los trastornos funcionales de las glándulas de secreción interna: tiroides, ovario, etc. Lunes, miércoles y viernes de 2 a 4. Reina 120. Gratis: Miércoles de 1 a 2.
E-1285 29 Junio

AGRUPACION MEDICA
Tratamos todas las enfermedades. Señoras y niños. Hemorroides, curación radicalmente sin (OPERACION). "Análisis Clínicos". Electricidad Médica. Rayos X. Consultas: 2 pesos. Inyecciones y Enfermedades en general. TRIGEMINO. Atenciones día y noche. LUZ NUM. 24.

DR. A. MARTH ARANGO
ENFERMEDADES DE LA PIEL, SIFILIS Y VENEREAS
Consultas de 11 a 1 y de 4 a 7. Horas especiales previo aviso. Marina 56, esquina a Vapor. Telf. U-4023
E-2300 Indf. 3 Nov.

DR J. LYON
De la Facultad de París. Especialidad en la curación radical de las hemorroides sin operación. Consultas de 1 a 3 p. m. diarias. Consulado, 19 (altos) entre Prado y Genios. E-1812 Indf. 1 Ag.

CORPORACION CLINICA
LUZ 24. TELEFONO A-8515. ENTRE COMPOSTELA Y HABANA. AGRUPACION DE MEDICOS CIRUJANOS Y ESPECIALISTAS. SE TRATAN TODAS LAS ENFERMEDADES
Piel y Sífilis. Tatuajes, verrugas, manchas, etc. son quitadas. Venéreo, flujo, gota, blenorragia, debilidad sexual impotencia. Rayos X. Violeta electricidad, masajes medicinales y Radium. Garganta, nariz y oídos (ojos). Niños y señoras. Y demás enfermedades. Parteros y comadronas. Inyecciones y análisis en general. Cauterizaciones al Trigémino. (Almorranas curadas radicalmente sin operación). Consultas $2.00. Los tratamientos precios económicos Atenciones día y noche.

DR. ALFONSO SANCHEZ
Especialista de los Hospitales Necker y Lariboisiere de París. Vías Urinarias y enfermedades venéreas. Cirugía, Rayos X. Consultas de 1 a 5. Virtudes 88. Teléfono A-2008. English Spoken. On parle francais. E-433 11 Marzo

OCULISTAS

DOCTORES C. E. FINLAY Y F. M. FERNANDEZ
Profesores titular y auxiliar de Oftalmología de la Universidad de la Habana.—Presidente Zayas (O'Reilly), 49. Teléfono A-7155. Consultas de 10 a 12 y de 2 a 5 o por convenio previo.
E-1462 Indf. 16 Junio

DR. JOSE ALFONSO
Especialista del Centro Asturiano. Oculista, nariz, garganta y oídos. Consultas de 1 a 4. Teléfono M-2330. Monte 386.
E 1352 Indf 7 Julio

DR. HORACIO FERRER
ESPECIALISTA DE LAS ENFERMEDADES DE LOS OJOS
Consultas de 2 a 5 de la tarde. Consultas por la mañana a horas previamente concedidas. Ave. Wilson y L. Vedado. Teléfono F-4891 E-1780 Indf 1 Ag.

DR. ALIPIO C. PORTOCARRERO
OCULISTA
GARGANTA, NARIZ Y OIDOS
Consultas de 12 a 4.
San Nicolás No. 52, Habana.
Telf. A-8627. E-1795.

DR. MARTINEZ FERRER
Enfermedades de los ojos. Calle A, 194, (entre 21 y 23), Vedado. Consultas de 2 a 4. Teléfono F-3474.
E-526 Indf. 27 Febrero

CIRUJANOS DENTISTAS

DR. SALVADOR VIETA Y MORE
CIRUJANO DENTISTA
Curaciones rápidas de todas las afecciones de la boca por procedimientos modernos, especialidad en piorrea, abcesos y curaciones de todos los dientes, muelas y raíces desahuciadas, evitando las extracciones. Haciéndose cargo además de todos los trabajos concernientes a su profesión. Consultas y operaciones de 2 a 5. Calle 9 esquina a i, altos, Vedado. Teléfono F-4677.
E-1773 Indf. 21 Ag.

DR. OROSMAN LOPEZ
PROFESOR TITULAR DE ORTODONCIA DE LA UNIVERSIDAD
—Y—
DRA. MANUELA LOPEZ
Especialista en corregir defectos de posición en los dientes de niños y adultos. Procedimientos nuevos. Calle K No. 190, entre 19 y 21. Vedado. Tel. F-3212. Consultas de 8 a 4 p. m.
E-623 Indf. 1 4Marzo

DR. GUERRERO DELANGEL
DENTISTA MEXICANO
Técnica especial para extracciones. Facilidades en el pago. Horas de consultas: de 8 a.m. a 8 p. m., A los empleados del comercio, horas especiales para la noche. Trocadero 65-B, frente al café "El Día" Teléfono M-6395

HEMORROIDES
Curadas sin operación, radical procedimiento, pronto alivio y curación pudiendo el enfermo seguir sus ocupaciones diarias y sin dolor. Consultas de 1 a 5 de la tarde. Suárez 32. Policlínica P. Teléfono M-6223. E-1810 Indf. 1 Ag.

CLINICA DENTAL DEL DR. J. M. GATELL
Monte 226, al lado de Belascoaín
PRECIOS:

Empastes	$ 2.00
Limpieza	$ 3.00
Coronas de oro 22 ks. ..	$ 3.00
Dentaduras	$15.00

Los demás trabajos rebajados en un 50 por ciento de su valor. Consultas de 8 de la mañana a 8 de la noche.
Trabajos en plazos cómodos. A los forasteros les termino los trabajos en 24 horas. Garantizo mis trabajos.

DR. ALBERTO COLON
CIRUJANO DENTISTA
Ha trasladado su Gabinete Dental a la calle de Egido esquina a Acosta altos, frente al Palacio de Balboa.
Prof. E 1747 27 Agosto

DR. VALDES MOLINA
CIRUJANO DENTISTA
San Lázaro 205 (bajos) esquina a Escobar. Teléfono A-8583. Dentaduras de 15 a 30 pesos. Trabajos se garantizan. Consultas de 8 a. m. a 5 p. m. Los domingos hasta las 12 m. E-1885 Indf. 1 Ag.

Dr. Armando Roig y Palenzuela
MEDICO CIRUJANO DENTISTA
Consultas de 2 a 6. Plácido 49, altos.
Telf. M-8002. E-948 Indf. 4 Ab.

DR. J. HERNANDEZ CALZADILLA
Cirujano Dentista
Especialista en extracciones sin dolor ni peligro en niños y señoras en estado, con anestesia local o gas. Cura completa de dientes flojos y piorrea alveolar. Puentes y planchas de todas clases modernas sin encías. Trabajos de ortodoncia. Arreglo puentes, planchas partidas, faltas de dientes dejándolas nuevas. Consultas diarias hasta las 10 de la noche. Reina 76, bajos. Teléfono A-7537.
E-1817 Indf. 1 Ag.

COMADRONAS FACULTATIVAS

EDELMIRA MATARREDONA
Facultativa en Partos, Universidades Madrid y Habana. Ultimos procedimientos. Muchos años de práctica. Especialidad en reconocimientos. Consultas gratis, de 8 a 12 y de 2 a 7. Lagunas número 1, casi esquina a Galiano. Teléfono A-8248.

AMPARO VIÑALS, comadrona de las Hijas de Galicia y particular ofrece sus servicios a precios convencionales. Consultas de 11 a 12 a. m. y de 3 a 8 p. m. Marqués González 63 altos, entre Sitios y Maloja. Teléfono U-5824.
E 1777 17 Agosto

JUANA PUIG
COMADRONA
Especialidad en partos y reconocimientos. Consultas gratis. San Miguel 224 E, altos, entre Marqués y Oquendo. Tel. U-4542.
E 1599 18 Julio

GIROS DE LETRAS

N. GELATS Y COMPAÑIA
106, Aguiar 108, esquina a Amargura. Hace pagos por el cable. Facilita cartas de crédito y giran pago por cable; giran letras a corta y larga vista sobre todas las capitales y ciudades importantes de los Estados Unidos, México y Europa, así como sobre todos los pueblos de España, Londres, París, Hamburgo Madrid y Barcelona.

CAJAS RESERVADAS
Las tenemos en nuestra bóveda, construídas con todos los adelantos modernos y las alquilamos para guardar valores de los interesados. En esta oficina daremos todos los detalles que se deseen.

N. GELATS Y COMPAÑIA
BANQUEROS
E-324 Indf. 1 Feb.

J. BALCELLS Y CIA.
S. EN C.
San Ignacio Número 33.
Hacen pagos por el cable y giran letras sobre New York, Londres, París y sobre todas las capitales de España, Islas Baleares y Canarias. Agentes de la Compañía Inglesa de Seguros contra incendios "The Royal. Administración de Bienes. E-1742 Indf. 1 Ag.

ZALDO Y COMPAÑIA
Cuba Números 76 y 78
Hacen giros de todas clases sobre todas las ciudades de España y sus pertenencias. Se reciben depósitos en cuenta corriente. Hacen pagos por cable, giran letras a corta y larga vista y dan cartas de crédito sobre Londres, París, Madrid, Barcelona y Nueva York, New Orleans, Filadelfia y demás capitales y ciudades de los Estados Unidos, Méjico y Europa, así como todos los pueblos.
E-1746 Indf. 1 Ag.

A ALQUILERES DE CASAS

A-1.—Habana.
A-2.—Vedado.
A-3.—Cerro.
A-4.—Jesús del Monte.
A-5.—Víbora y Arroyo Apolo.
A-6.—Luyanó.
A-7.—Regla y Guanabacoa.
A-8.—Marianao.
A-9.—Diversos lugares.
A-10—Casas de apartamentos.

A1. Habana

CARLOS III, 16-C
Alto y bajo. Compuestos de sala, saleta, cuatro habitaciones, baño intercalado moderno, cocina de gas, servicio de criados. Precio 65 pesos. Informan: F-2134.
A-1 12987 27 Agto.

ALQUILO TERCER piso de San José 44. Sala, cuatro cuartos, comedor al fondo, agua por motor, 60 pesos. Informan Plaza del Vapor, sombrerería La Estrella, por Reina. Teléfono A-2089.
A-1 14258 27 Agto.

COMPRO CASITA para matrimonio de mampostería; si tiene hipotecas se reconoce que su precio no pasa de $2.000. Se prefiere varios de Almendares o Bella Vista. Alcalde Reina 78, bajos, Habana.
C-1 14271 26 Agto.

COLON ENTRE Blanco y Aguila. Sala, comedor, 4 cuartos, baño y cocina. Informan: A-2418. A-1 14281 28 Agto.

SE ALQUILAN los cómodos altos de la casa Lealtad 83, con tres habitaciones, sala y saleta, bien decorados. Las llaves en la bodega de Concordia.
A-1 14299 26 Agto.

AGUILA 307 ENTRE MISION Y ESPERANZA
Se alquilan 2 pisos sala, saleta, 5 cuartos, baño completo intercalado, modernos y amplios, precio $50. F-1632. Línea No. 2 informan.
A 1 14169 26 Agosto

AMISTAD 6
Se alquila la planta baja compuesta de sala, saleta, comedor, tres cuartos y baño intercalado en $60.00.

CUBA 60
Se alquilan los altos propios para alquiler de habitaciones o casa de huéspedes. Precio $55.00.

CASTILLO 99
Se alquila esta casa con sala y dos cuartos en $27.00.

CRISTINA 24-B
Inmediata a Castillo se alquila esta casa con sala y tres cuartos en $40.00.

GALIANO 24
Se alquilan los altos de esta casa propios para profesional o casa de huéspedes en $110.00.

MONTE 471, ALTOS, DERECHA
Se alquila en $75.00 este hermoso piso alto, esquina a Romay, junto o separadamente de gabinete independiente. Informa Raposo en Omoa 11.

OFICIOS 1 Y 3
Propia para almacén o garage se alquila esta casa con una superficie de 800 metros cuadrados. Hace esquina a Justiz. $275.00.

ROMAY 34
Se alquila esta casa con sala, comedor, tres cuartos y servicios en $35.00. Informa Raposo en Omoa 11.

VIVES 103
Se alquila esta casa con sala, comedor, tres cuartos y otro cuarto grande al fondo en $34.00.

Para informes sobre las anteriores casas dirigirse a J. BALCELLS y Cía., San Ignacio 33, A-2766.
A 1 14408-9 3 Septbre.

BEERS BOLETIN
Alquileres, última hora! Calle 27 altos, 4 hab. gar. $100. Casa Am. Miramar, con mueb. por temporada o por un año; frente Parque Luminoso, con mueb. 4 hab. 2 baños, $150 por un año; altos Ved. con mueb. para 2 hombres, $50 sin mueb. cerca "Presidente", 6 hab. 3 baños, gar. $150. Casa Dr. Carlos Kohly, con mueb. un año, $150.

MEJORES COMPRAS PARA HOY
B. Vista esq. fraile casa con sus jardines, 3 hab. gar. $5,500 al contado, Hotel 30 hab. con mueb. Habana renta $250, $1,500 al contado; finquitas 20,000 Met. C. Central, a 20 cts. Casa Miami, valor $6.500, cambiar por una casa en la Habana; Barbería 5 sillas, 22 años est. $2,000. Los Pinos, finquita 1,090 varas, con su casa, frutales, $6.000. Otra $2.000. Amp. Alm. Ave. 10, 390 varas, buena casa $12,500. Hotel en el campo, 36 hab, no pague alquiler. Finca Am. Cam. 22,500 naranjos, renta $4.000, más 2 casas, $20.000. Alt. Miramar, casa Am. 3 hab. gar. 1,112 var. $10,000 al contado; frutos menores, finca Americana buena casa, 1|2 cab. naranjas Valencia $4.000 al contado, 133 cabs. Isla Pinos, 800 ganado, a $150 por cab. cambiar, 2-1|2 cabs. campo, por casa Habana, valor $2.000.

TIMELY ADVISE
There can be no doubt in your mind if you are dealing with a Realtor, but be sure he is a Realtor.

BEERS HAVANA
Realtors.
(Est. 1906), 9-1|2, O'Reilly, Havana.
A 1 E 1978 26 Agosto

MALECON 306 entre Escobar y Gervasio lindos y decorados altos $55, bajos $50; Condesa 48 bajos $30; Carmen 41 bajos $25; Jesús María 73 altos $40, bajos $50. Informan Belascoaín 108. F-1928.
A 1 14460 27 Agosto

LAGUNAS 45, altos principal, entre Lealtad y Perseverancia. Sala; cuarto; comedor; baño; cocina; 35 pesos; dos meses fondo; llave último piso.
A 1 14463 26 Agosto

SE ALQUILAN
los altos de Barcelona 11 A, entre Aguila y Galiano, compuestos de sala, saleta, tres cuartos, cocina, servicios y un cuarto en la azotea. La llave y demás informes en Aguila 145. Tel. A-7558.
A-1 14467-68 27 Agosto

CONCEPCION de la Valla 56, casi esquina a Escobar. Bajos compuestos de sala, comedor, dos cuartos, baño intercalado y cocina de gas, en $40.00. La llave en la bodega e informes en teléfono M-7203.
A 1 14470 27 Agosto

ALQUILO O'Reilly 98, primer piso, acabado de pintar, fresquísimo con sala, saleta, comedor, cuatro habitaciones con lavabo de agua corriente y lujoso cuarto de baño recientemente construído, servicio de criados y demás comodidades. Llave e informes en el No. 116. "La Gafita de Oro". A-4212.
A 1 14475 27 Agosto

SE ALQUILA $45. Sala, comedor, tres habitaciones, baño completo y patio muy grande. Peñalver 171, entre Subirana y Arbol Seco.
A 1 14452 1 Septbre.

SE ALQUILA segundo piso y habitación en la azotea. Angeles y Estrella; Ruiz Sánchez A-2024.
A 1 S 5407 27 Agosto

MONTE 397, una cuadra Mercado, planta baja, portal, sala, saleta, cuatro habitaciones, cocina, patio. $48. Sirve para comercio. Monte 397-A. Departamentos tres piezas cocina, 11 y 15 pesos.
A-1 S-5405 3 Sepbre.

ALQUILO BAJOS Malecón 73, compuestos sala, comedor, dos habitaciones, baño completo, cocina, cuarto criados, patio. Informan: Carmen 8. Telf. A-2066.
A-1 14404 31 Agto.

SE ALQUILA la casa Concepción de la Valla 19, esquina a Campanario. Sala, saleta, tres habitaciones, cocina y baño intercalado. Tiene servicio de criados. Informa Enrique Dolz. Tel. M-1851.
A-1 14399 27 Agto.

ALQUILO, MONTORO 38, altos, una casita con 3 cuartos, baño intercalado, sala, comedor, cocina, patio, muy barata, dos cuadras del carro de Príncipe.
A-1 14392 1 Sepbre.

MALOJA 203 ALTOS
Entre Oquendo y Franco. Sala, saleta, 3 habitaciones, comedor, cocina de gas y habitación para criados. Muy fresca y linda. $50.00.
A 1 14220 26 Agosto

SE ALQUILA el primer piso alto de Neptuno 65, entre Galiano y San Nicolás. Tiene sala, comedor, 6 cuartos, dos baños completos intercalados, otro para criado, agua abundante. La llave en los bajos. Alquiler $125.00. Informes Telf. FO-2495.
A-1 S-5373 26 Agto.

CHACON 8. En esta moderna casa se alquila el piso principal. Sala, saleta, 4 cuartos, un salón en la azotea, baño completo, calentador por gas, cocina idem y servicio de criados. Llave, Aguiar 62. Informan en Amargura 54. Teléfono A-5269.
A-1 14038 27 Agto.

EN CONCORDIA 100. Se alquilan dos hermosos pisos altos, modernos, con agua abundante día y noche. Sala, comedor, hall, cuatro habitaciones, baño intercalado, cuarto y baño criados. La llave bajos derecha. Informes: A-4421.
A-1 14047 26 Agto.

EN GERVASIO 35, altos. Se alquila hermoso piso moderno, con agua abundante día y noche. Sala, comedor, hall, cuatro habitaciones, baño intercalado, cuarto y baño criados. La llave en la bodega. Informes: A-4421. A-1 14048 26 Agto.

SE ALQUILAN, Monte número 15, dos espléndidos primeros pisos, derecha e izquierda, compuestos de terraza, sala, diez habitaciones, comedor, dos baños, cocina, patio y sus correspondientes servicios sanitarios. Las llaves e informes en "El Número 15". Telf. A-2803 y A-3716, Habana.
A-1 14051 29 Agto.

SE ALQUILA la casa Neptuno 224, letra D, bajos, entre Aramburu y Hospital, compuesta de sala, comedor, 2 cuartos, baño intercalado, servicios, cocina y patio. Para más informes en Neptuno 159, "La Especial". Telf. U-5620.

SE ALQUILA la amplia y ventilada casa de Neptuno 137, altos, entre Lealtad y Escobar, fabricación moderna, compuesta de sala, saleta, comedor, cuatro cuartos, baño intercalado, servicios, cocina y una amplia terraza. Dos cuartos para criados y servicios independientes. Para informes Neptuno 159, mueblería "La Especial". Telf. U-5620. A-1 14058 26 Agto.

EN RAYO 64 esquina a Estrella, se alquila un piso con dos habitaciones, sala, comedor, cocina con calentador y servicios sanitarios completos. Informes: A-2746. A1 13954 27 Agost.

NEPTUNO 229
En $45.00 se alquila el segundo piso derecha recién construído, con lujo de detalles y confort; cuadra entre Oquendo y Soledad, acera de brisa. Se compone de sala, saleta, cuatro habitaciones, todo muy amplio y ventilado, baño intercalado magnífico; agua fría y caliente abundante; limpieza escalera cargo del propietario. La llave en la tienda de los bajos. Informes: teléfono A-4648.
A-1 14405 27 Agto.

ALQUILO TERCER piso San Lázaro 147. Sala, saleta, 4 cuartos, baño intercalado, comedor al fondo, cocina, calentador servicio de criado. Llave en el segundo piso. Informan M-8513.
A-1 S-5391 31 Agto.

A UNA CUADRA de Galiano, se alquila la casa Animas número 91, consta de planta baja, propia para establecimiento, y altos con seis habitaciones, recibidor y baño completo. Informes: Telf. A-4313.
A-1 14393 8 Sepbre.

ROMAY, 8, ALTOS
A una cuadra de Monte. Sala, comedor, tres cuartos, cocina y servicios. Precio: 35 pesos. Llaves bodega. Informes: San Joaquín 33. M-4803. A-1 14382 31 Ag.

$33.00, ALQUILO altos fresquísimos, Esperanza 91 entre Figuras y Carmen. Sala; comedor; dos cuartos; cocina gas; baño; escalera mármol. Una cuadra tranvía. Llave frente bodega. U-4871.
A 1 S 5387 26 Agosto

ALQUILO baratísimos modernos altos Esperanza 36, pintándose media cuadra tranvías a todas direcciones, cerca Terminal; sala; comedor; 3 cuartos; baño intercalado; cocina de gas. Teléfono I-5073. A 1 14325 28 Agosto

SAN RAFAEL 153, frente Parque Trillo. Alquilo casas modernas, altos y bajos. Sala, saleta, tres habitaciones, baño intercalado, cocina de gas. Ferretería Belascoaín y San Rafael. U-5215.
A 1 14311 2 Septbre.

SE ALQUILAN los comodísimos bajos Villegas 17 con sala; saleta; 4|4; baño intercalado; comedor; cocina; servicio criados; agua abundante; muy barato. Llaves arriba. Informan A-4154.
A 1 14346 26 Agosto

SE ALQUILA Ayesterán 12 entre Bruzón y Desagüe, hermosa planta baja 600 metros sin columnas, propia para industria o comercio. Precio barato. Teléfonos M.6263; A.4358.
A 1 14345 29 Agosto

ALQUILO UNA accesoria completamente independiente, alquiler muy barato. Carmen y Monte, frente al Banco del Canadá. Informan en "La Piragua".
A-1 S-5381 27 Agto.

SE ALQUILAN los hermosos altos de Galiano esquina a San Lázaro. Por San Lázaro, segundo piso, compuesto de sala, comedor, cinco cuartos, servicios intercalados y servicios y cuarto de criados. La llave en los bajos. Informes en Calzada y Dos, Compañía de Accesorios de Automóviles, teléfonos F-6549 y F-3246.
A-1 14240-67 12 Sep.

SITIOS Y LEALTAD
Se alquila una casita moderna con sala; comedor; una habitación y servicios. La llave en la Bodega. Teléfono M-5008.
A 1 14320 26 Agosto

CONCEPCION DE LA VALLA 14
Entre Campanario y Lealtad; alquilan los bajos modernos. Sala; comedor; tres habitaciones; baño; cocina de lo mejor Informan el segundo piso.
A 1 14333 29 Agosto

LO MAS FRESCO DE LA HABANA
Se alquila piso alto, compuesto de sala; saleta; comedor; cuatro cuartos; baño intercalado; cocina y servicios para criados: en el nuevo edificio Centro Escolar José Ma. Zayas, Estrella entre Xifré y Plasencia. Precio casi regalada: $40.00. Para informes diríjase a los teléfonos: A.7843 y A.1331.
A 1 14327 30 Agosto

EN 40 PESOS se alquilan unos altos, con sala, 5 cuartos, dos baños, calle Fundición número 2, entre Compostela y Picota. La llave en la bodega de la esquina. Informan Telf. FO-2495. A-1 S-5372 26 Ag.

DEL MODERNO edificio Marqués González 14, alquilo altos y bajos. Sala, recibidor, dos habitaciones, baño, comedor, cocina gas. Ferretería Belascoaín 71. U-5215.
A-1 14152 1 Sepbre.

40 PESOS, ALTOS nuevos. Comedor, sala, baño completo y tres habitaciones. Sitio alto y fresco. Agua abundante. Entre dos líneas de tranvías. Vigía y Fernandina.
A-1 14168 11 Sepbre.

SE ALQUILAN a precio módico los altos de Lealtad 115, entre San Rafael y San Miguel. Llave en los bajos. Informarán en San Miguel número 196, bajos.
A-1 14175 26 Agto.

ALQUILO los altos de la casa Ayesterán 4, esquina a Bruzón. Grandes, frescos, capaces para dos familias, espléndidos, con todas las comodidades, rodeados de terraza, 4 cuartos, sala, saleta, comedor al fondo, cuarto servicio de criados. La llave en los bajos. 50 pesos. Telf. M-5274. José Fernández. A-1 14090 30 Agto.

ALQUILO LOS altos de Cristina 68. Grandes, frescos, ventilados. La llave en los bajos. Verlos, 40 pesos. Telf. M-5274. José Fernández, y los bajos de Cristina 66, puertas de hierro. Telf. M-5274. José Fernández. A-1 14091 30 Agto.

SE ALQUILAN los bajos de Aguacate número 104, entre Teniente Rey y Amargura, compuesto de sala, cuatro amplias habitaciones, baño con agua fría y caliente y todos sus servicios, cocina de gas. Precio de situación. Informan en el teléfono M-3039. A-1 S-5371 30 Agto.

SAN LAZARO 233, cerca Gervasio. Sala, comedor corrido, tres cuartos, cocina, baño nuevo y azotea. U-2519.
A-1 14273 26 Agto.

SE ALQUILAN los hermosos altos de San Ramón número 22, entre Príncipe y Romay, muy frescos, agua abundante, casa nueva. Precio muy barato. La llave en la bodega de Príncipe y San Ramón. Teléfono M-4145. Ramón Pornoy. Acosta 17.
A-1 14187 30 Agto.

Se alquila el segundo piso de la casa Galiano núm. 110. Informan por teléfon A-0422.
A1 14097 31ag

SUAREZ 116, BAJOS, ENTRE Puerta Cerrada y Alcantarilla, cielo raso, buenos pisos. Tiene sala, cuatro cuartos, baño intercalado, cocina de gas, etc. Llave al lado. Informes: Droguería Sarrá. Oficina particular. Teléfonos M-6263 y A-4358.
A-1 14069 28 Agto.

MUY BARATA SE ALQUILA cómoda casa. Vives número 180, bajos, compuesta de sala, saleta, tres habitaciones, cocina y servicios sanitarios completos. Informes: teléfonos A-4358 y M-6263, altos, botica Sarrá.
A-1 14071 28 Agto.

SAN RAFAEL y Lucena, alquilo primer piso moderno. Sala recibidor, cuatro habitaciones, baño intercalado, cuarto, servicio de criados. Ferretería Belascoaín y San Rafael. Teléfono U-5215.
A-1 13902 30 Agto.

SE ALQUILAN en $40 Marqués González 6 y 6-B, bajos, entre San Rafael y San José, con sala, comedor, tres cuartos, baño y servicios. La llave en la bodega. Informes: A-6420. A-1 13821 26 Agto.

SE ALQUILAN en 30 pesos, Oquendo F, entre Zanja y San José, con sala, comedor, dos cuartos y servicios. La llave en la ferretería. Informes: A-6420.
A-1 13823 26 Agto.

LUCENA 21, entre San Rafael y San José, alquilo primer piso, moderno, con sala, recibidor, cuatro habitaciones, baño intercalado, cuarto y servicio de criados. Ferretería Belascoaín y San Rafael. U-5215.
A-1 13903 30 Agto.

ALQUILO Omoa 1, altos, gran sala dividida en dos, 4 cuartos comedor cocina servicios y azotea. Propia para dos familias. Las llaves: bajos y bodega. Informes: teléfono M-4851.
A1 13936 30 Agost.

EN EL MEJOR PASEO DE LA HABANA
Y a un paso del Vedado se alquilan los finos bajos de Marina 14, esquina a 27, compuestos de gran sala, comedor, dos habitaciones bajas y una pequeña alta, baño completo, cuarto y baño de criados, cocina de gas y pantrí. Informan en la misma. A-1 S-5332 27 Agto.

RIASE DEL CALOR
Se alquila la ventilada primera planta de la casa Prado 106, entre Neptuno y Virtudes. Sala, comedor, tres amplias habitaciones, cuarto y servicios de criado, servicios y cocina modernos, con un patio amplio ventilado; ocupando la casa un lugar ideal por su situación que domina todo el fresco y Parque Central. Precio reajustado. Industria 108. M-3805.
A-1 13806 27 Agto.

SE ALQUILAN los altos de Monte 27, frente a la Fraternidad se dan baratos, propios para comisionista u oficina. Entrada por el establecimiento. Informan bajos. Teléfono M-1654.
A-1 13797 29 Agto.

EN 40 PESOS alquilo, Animas 121, bajos, entre Lealtad y Escobar. Sala, saleta, 3 cuartos, cocina gas, cuarto baño. Llave en los altos. A-2596.

SE ALQUILAN los altos San Lázaro 115, acabados de pintar, compuestos de sala, recibidor, cuatro cuartos, cocina gas, cuarto baño. Llave bajos. A-2596.
A-1 13788 26 Agto.

MALECON 62, entre Galiano y San Nicolás. Se alquila espléndido primer piso. Sala, saleta, tres habitaciones, cocina y baño. Precio $70.00. Telf. A-6189 M.2863.
A-1 13757 29 Agto.

MALECON 62, San Lázaro 200. Se alquilan espléndidos departamentos, 25 y 35 pesos, con luz, teléfono, lavabo agua corriente, con balcones a la calle. Espléndida habitación $12. A-6189.
A-1 13756 29 Agto.

BONITA casa se alquila en Lealtad No. 245 segundo piso, compuesta de sala, comedor, 2 cuartos y baño intercalado. Informes teléfono A-7620.
A 1 13227 26 Agosto

AGUIAR 7, mejor punto, piso alto. Sala, comedor, 2 habitaciones, cocina gas, muy fresca, cómoda. Llave bajo izquierda.
A-1 14045 27 Agto.

ALQUILO TRES altos modernos y muy frescos en Alambique números 23 y 27, a dos pasos del tranvía. Uno de sala, comedor y dos habitaciones, baño completo, en $32.00. Y dos de sala, comedor, cuatro habitaciones y demás servicios en $45.00 cada uno. Informes en Universidad número 15. Teléfono A-3061.
A-1 13567 27 Agto.

ROMAY, 8, ALTOS
A una cuadra de Monte. Sala, comedor, tres cuartos, cocina y servicios. Precio: 35 pesos. Llaves bodega. Informes: San Joaquín 33. M-4803. A-1 S.3601 24 Ag.

SAN LAZARO 98; bajo interior independiente; sala; dos cuartos; cocina gas. Informan M.2863; F.2124. Precio 30 pesos. A 1 13623 27 Agosto

VILLEGAS 111. Se alquila una espléndida casa primer piso con sala, recibidor, tres habitaciones, baño intercalado, comedor, pantry, cocina de gas con calentador, cuarto para criados con sus servicios, todo a la moderna. Para más informes en los bajos, teléfono A-9745.
A 1 13523 30 Agosto

SE ALQUILAN los bajos de Jovellar 26, esquina a Infanta. La llave en la bodega de la esquina. Informan: M-2504.
A-1 S-5293 1 Sep.

EDIFICIO MENENDEZ
Alquilo pisos primero y tercero en el nuevo edificio Virtudes 119-B, esquina a Escobar, lindísimos. Sala, comedor, tres habitaciones, baño intercalado, cocina de gas cuarto y servicio de criados. Llaves en la bodega. A-1 S-5356 28 Agto.

ALQUILO
Dos pisos en el moderno edificio Virtudes esquina a Gervasio, fresquísimos y lindísimos, cuatro habitaciones, sala, saleta, comedor, baño intercalado, servicio de criados. Llaves en la bodega.
A-1 S-5357 28 Agto.

CONCORDIA 166, altos. Sala, saleta, tres cuartos grandes y uno pequeño, buen servicio. Informes en la bodega esquina a Aramburu.
A-1 S-5355 30 Agto.

SE ALQUILA, juntos o seperados los dos pisos de la casa calle Villegas 66, entre Obrapía y Lamparilla. El piso bajo se compone de salón espacioso, propio para storage, taller de carpintería o almacén. Precio $125 mensuales. El piso alto se compone de recibidor, cuatro cuartos, baño completo, comedor, pantry, cocina, cuarto y servicio de criados, y al fondo dos cuartos grandes con su cocina y servicios. Precio: $100 mensuales.

SE ALQUILA un local en la calle Hospital, entre San Lázaro y Hamel, propio para Taller de Reparaciones, Herrería etc. Precio: 45 pesos.

PARA OFICINA: Precio reducido, se alquila en los altos de Empedrado 16, dos departamentos bien ventilados y con frente a la calle. Informan Bufete de Arellano. Centro Privado
A-2118 E-1354 Indf. 1 Julio.

ALQUILO MODERNOS altos en Monte número 120, pegado a Figuras, compuesto de terraza, sala, recibidor, cinco habitaciones, baño completo y servicio independiente para criados. Precio $60.00. Informes: Universidad No. 15. Telf. A-3061.
A-1 13570 27 Agto.

EN 40 Y 45 PESOS se alquilan altos y bajos en San Rafael 139, 141 y 151, entre Lucena y Marqués González, con sala, comedor, tres cuartos, baño y servicios. La llave en la bodega. Informes: A-6420.
A-1 13820 26 Agto.

SE ALQUILA moderno piso compuesto de foyer, sala, tres cuartos, baño intercalado, comedor, cocina de gas y servicio de criados. Elevador día y noche. Consulado 7 casi esquina a Prado. Informes el portero. A-1 13819 26 Agto.

A2. Vedado

AMUEBLADA ALQUILO casa en el Vedado, en la calle 27 entre J y K, número 9, a familia de buenas referencias y garantías. Informan: Telf. F-3566.
A-2 14079 30 Agto.

EN EL VEDADO se alquilan para el día 1o. los hermosos y frescos altos de 9a. No. 120, acera de la sombra con portal; sala; saleta; 5 cuartos grandes; baño intercalado; gran comedor; hermoso hall cerrado de persianas; pantry; cocina; dos cuartos criados; servicio y terraza al fondo. Puede verse de 1 a 5. Informan teléfono F-1744.
A 2 14427 29 Agosto

SE CEDE gran casita con sus muebles, propia para matrimonio o familia. Informan en la misma F y 23 y F-6075 de 1 a 3 p. m. Vedado.
A 2 14289 28 Agosto

VEDADO, 29 ENTRE B Y C
Se alquilan los altos de Villa "Dulce María". Cinco cuartos, sala, comedor, terraza, baño intercalado, cocina de gas etc. 70 pesos. A-2 14410 3 Sepbre.

SE ALQUILA una casa en la calle 11 entre 10 y 12, número 45, con jardín, portal, sala, comedor, 6 cuartos, baño intercalado, servicio de criados. Informan: F-1129. A-2 S-5398 27 Agto.

SE ALQUILAN modernos y elegantes altos calle 27 número 425, entre 4 y 6, Vedado. Cuatro cuartos, baño intercalado, porch, pantry, garage etc. La llave en los bajos. Alquiler $110. Fomento y Fabricación. Aguiar 106. Telf. M-7245.
A-2 S-5395 27 Agto.

VEDADO. SE alquilan dos hermosas casas de altos, calle C, 192 y 196, entre 21 y 23, con cuatro y cinco cuartos, lujoso baño intercalado, sala, saleta, amplio comedor, cocina gas, cuarto y servicio de criados, entrada independiente. Alquiler rebajado. Informes número 194. Teléfono F-5326. A-2 14266 31 Agto.

A DOS CUADRAS de 23, se alquila en 35.00 pesos, la nueva casa de 26 No. 20, entre 17 y 19; con terraza; sala; comedor; tres grandes habitaciones; baño; cocina y agua abundante. La llave e informes al fondo; habitación No. 1; teléfono F.6230.
A 2 14355 31 Agosto

CASITA moderna; jardín; portal; sala; dos cuartos; cocina gas; baño intercalado; patio. Vedado 10 esquina 17. M-2863; F-2124. Llave bodega.
A 2 14412 3 Septbre.

CALLE 10 No. 161 entre 17 y 19, Vedado, sala tres cuartos; comedor; cocina gas; baño intercalado; servicio criados. M-2863; F-2124. Llave bodega 17.
A 2 14411 3 Septbre.

GANGA. Se alquilan frescos y amplios departamentos calle C 272, entre 27 y 29 Vedado. Alquiler desde $12.00. Informa y llaves, el encargado de la misma. A 2 14343 29 Agosto

VEDADO. Calle G, entre Línea y 11. Se alquila un hermoso chalet de dos plantas con todas las comodidades modernas. Precio $150. Informes: Tel. M-1737.
A 2 14316 26 Agosto

VEDADO. Se alquila el alto de I No. 39 casi esquina a 17; que se compone de portal; recibidor; sala; cinco cuartos; dos baños completos; comedor; cocina; cuarto de criada y garage por frente a 17. La llave en la esquina de 17. Informan Mercaderes 40. Tel. A-6164.
A 2 14341 27 Agosto

VEDADO, CASA moderna, tres cuartos y demás comodidades, en $45. Calle 27 entre 6 y 8. Llaves bodega de 8 y 27.
A-2 14160 28 Agto.

VEDADO, 40 pesos, alquilo casa moderna, 3 habitaciones, baño completo, comedor, servicio criados, patio, sala, portal, jardín. Calle 20 número 21, entre 13 y 15. Telf. F-6250. A-2 14179 27 Agto.

VEDADO, 20 PESOS. Casita nueva. Sala, comedor, cuarto, cocina gas, servicio y patio. 5ta. número 76, entre A y B, informan último. A-2 14180 27 Agto.

VEDADO, 15 y A, 339. Alquilo casa. Jardín, portal, sala, comedor, cuatro cuartos y demás comodidades. Llave al lado.
A-2 13790 29 Agto.

VEDADO. SE alquilan los altos muy frescos con 4 dormitorios y cuarto criados, con garage. 23 entre 14 y 16. Informan bajos. A-2 14255 26 Agto.

SE ALQUILA en la calle 10 entre 17 y 19, letra A, un cómodo y lujoso bajo. Informan en la letra C, altos.
A-2 14303 28 Agto.

SE ALQUILAN los bajos de la casa Avenida de los Presidentes número 66. Tiene cinco cuartos, dos de baño, garage y cuarto de criados. A-2 14306 28 Ag.

VEDADO, CALLE 13 y 24, alquilo esta hermosa y fresca casa, $50.00 mensuales. Regalo los días de este mes. La llave al lado. Teléfono FO-7435.
A-2 13904 30 Agto.

VEDADO. 5a. entre 4 y 6. Un piso. Lo más fresco. Todas comodidades, moderno. Llave allí. Informes A-2814.
A 2 13884 26 Agosto

VEDADO, ALQUILO modernos frescos altos, calle Quinta número 29-C., entre F y G. Informan: teléfono FO-2137.
A-2 13836 27 Agto.

SE ALQUILA un moderno piso alto en lujoso edificio, para familia corta, con amplio garage si se desea. Lugar aristocrático del Vedado. H número 184, entre 21 y 23, Vedado. Informes el portero.
A-2 13822 26 Agto.

EN $75.00 SE ALQUILA, N número 22, entre Línea y 17, Vedado, con jardín, portal, sala, comedor, cuatro habitaciones, baño completo, cuarto y servicio de criados. Cocina y calentador de gas. La llave en la misma de 1 a 5 p. m. Informes: A-6420. A-2 13818 26 Agto.

VEDADO; alquilo frescos altos en $65; calle 19 entre E y F número 251. Sala; comedor; cuatro cuartos; cuarto criado; baños. Llave bajos. Informan teléfono F-4070. A-2 S-5313 26 Agto.

A3. Cerro

SE ALQUILA casa, cielo raso, $30.00. Portal, sala, saleta, dos cuartos, cocina y sus servicios azulejeados y patio. Zaragoza 10-B, media cuadra de la Calzada del Cerro. Llave bodega del Sr. Pazó. Teléfono I-1245. A-3 14063 26 Agto.

SE ALQUILA el hermoso chalet de Cerro esquina Tulipán. Lo más cómodo y acabado; es propio para persona de gusto. Las llaves en la bodega
A-3 14300 29 Agto.

SE ALQUILA casa cielo raso decorada. Sala, saleta, dos cuartos, cocina de gas, baño completo, agua caliente y fría, comedor al fondo, un cuarto alto. Precio de situación. Informan en la misma, Santa Teresa 14-A, teléfono I-1245.
A-3 14065 26 Agto.

CERRO, ALQUILO, Domínguez y Mariano, piso alto, moderno, con toda comodidad, fresco, sano. Sala, comedor, 3 habitaciones, servicios, terraza y una casa baja con iguales comodidades, barata. 2 meses garantía. Paló, encargado informa.
A-3 14044 27 Agto.

SE ALQUILA la casa Domínguez, 1 bajo. Portal, zaguán, sala, saleta, patio, comedor, cuatro cuartos, baño, cocina, baño de servicio. Altos: dos cuartos con baño. Informes y llave en la misma, de 2 a 5 o Telf. A-1043 y F-1768. A-3 S-5334 26 Ag

SE ALQUILA la casa Velarde 56, cerca del paradero del Cerro, con sala, 3 cuartos, comedor y 500 metros de terreno, propio para siembra. Informan: X-2780.
A-3 14323 26 Agto.

SE ALQUILA, Carvajal 2, casi esquina a la Calzada del Cerro, casa moderna de sala, comedor al fondo, seis habitaciones, magnífico baño, calentadores de gas y carbón y otras comodidades. La llave en el número 3. Informa Robert E. Hollingsworth, O'Reilly 4. Telf. A-1252.
A-3 14400 27 Agto.

M.E.C.D. 2016

TELEFONOS A-3333 A-1014

ANUNCIOS CLASIFICADOS DEL DIARIO DE LA MARINA

TELEFONOS A-3333 A-1014

SE ALQUILA casa cielo raso. Sala, dos cuartos, cocina y sus servicios, patio, $25.00. Santa Teresa 14.1 2-B, entre Carmen y Peñón. Informes y llave en el 14-A. Telf. I-1245. A-3 14064 26 Agto.

ZEQUEIRA 52 A, altos modernos; sala; comedor; tres cuartos; baño intercalado completo; cocina gas. Informes M-2863; F-2124. Llave en la bodega. A 3 14413 3 Septbre

A4. Jesús del Monte

SE ALQUILA una casa con portia, sala, comedor, dos habitaciones, cocina, baño con bañadera y cocina, patio. Informan en San Bernardino y Durege, bodega. Telf. I-7453. A-4 13941 28 Agto.

SE ALQUILA barata la casa San José número 45, entre Altarriba y Espoleta. Sala, dos cuartos, cuarto de baño, comedor, cocina y patio. La llave Pasaje casita número 3. Teléfono I-7135. A-4 S-5329 26 Agto.

ALQUILO, SERRANO 51, media cuadra del tranvía, de 2 plantas. Jardín, portal, sala, comedor, cuarto cocina, servicio de criado, patio, entrada independiente; en el comedor escalera de mármol, 3 dormitorios con baño intercalado, acabada de pintar. Teléfono I-4297. A-4 14178 27 Agto.

SE ALQUILAN los altos de Lacret y Oeste, Santos Suárez, con sala, recibidor, comedor, cuatro grandes cuartos y baño completo. Informes teléfono I-7282. A-4 S-5380 26 Agto.

DOS CUADRAS de la calzada, alquilo, Quiroga y San Luis, Jesús del Monte, con portal, sala, comedor, 4 cuartos bajos, 2 altos, cielo raso, 2 servicios, $45. San José 46, con sala, antesala, 2 cuartos, $28. Informan: U-3496. A.4 S-5401 27 Agto.

SE ALQUILA una casita interior compuesta de portal, sala, dos cuartos, baño y cocina y patio, calle de Luz número 43-B, entre Reyes y San José, en Jesús del Monte. Tiene una gran vista. Las llaves en los altos. Ultimo precio $20.00 e informa su dueño: Mario B. de Rojas. Teléfono I-6802 y A-2594. A-4 13587 1 Sep.

SE ALQUILAN los bajos de Jesús del Monte número 1. La llave en la fonda de al lado. Informan: Telf. M-2504. A.4 S-5294 1 Sep.

A5. Víbora y A.Apolo

VIBORA. Se alquila en 45 pesos la casa Milagros 97 entre Octava y Porvenir. Sala; saleta; 3 cuartos; baño; agua abundante; patio y traspatio; a una cuadra de los tranvías. La llave al lado. Informes Salud 34. Teléfono A-5418. A 5 13652 27 Agosto

ALQUILO. Víbora. Buenaventura 72. frente a los Padres Pasionistas y a una cuadra de la Calzada; casa toda moderna; sala; recibidor; tres habitaciones; baño intercalado completo; comedor al fondo; cuarto y servicio criado. Frente y cuartos a la brisa. Ultimo precio $50.00. Informan I-1389. A 5 14432 27 Agosto

SE ALQUILA la casa 10 de Octubre 558 letra B, entre San Mariano y Vista Alegre, compuesta de portal, sala, saleta, 3 cuartos, baño, comedor, cuarto de criados y servicios. Precio $60.00. Llave esquina San Mariano, bodega. Informan: teléfono F-3065. A-5 14394 1 Sepbre.

CASA VIUDA honorable alquilo hermosa habitación a señora o señorita moralidad, pudiendo vivir como en familia si desean, cambio con referencias. Milagros número 37, entre Bruno Zayas y Cortina. Reparto Mendoza. I-6072. A-5 S-5399 30 Agto.

VIBORA. Alquilo casa. Vista Alegre entre Figueroa y Estrampes. Terraza, sala, tres habitaciones, comedor, baño completo, cuarto y servicio de criados, patio con entrada independiente. Teléfono I_3041. A 5 S 5343 26 Agosto

SE ALQUILA la casa O'Farrill 59, Loma del Mazo, Víbora. Portal, sala, 3 cuartos, baño intercalado, comedor, cocina de gas, servicio criados, $35. Otra chica al lado. La llave en la bodega. Teléfono FO-1070. A-5 14283 26 Ag.

SE ALQUILA casa Avenida de Acosta y Primera, altos, esquina. Sala, saleta, dos cuartos. Llaves Jesús del Monte 632, bodega. Informes: Alonso y Compañía. M-5111. A-5 14287 2 Sepbre.

MILAGROS Y SACO. Se alquila este precioso chalet de esquina con sala, saleta, cuatro cuartos, buen baño, cocina y garage con cuarto para el chauffeur. La llave en la bodega. Informes Telf. M-4630. A-5 14183 30 Agto.

ALQUILO EN 55 pesos casa moderna, Santa Catalina 79, entre San Lázaro y San Anastasio. Sala, recibidor, con columnas, tres cuartos, dos baños, comedor, cocinas, patio y traspatio. Llave bodega San Anastasio. Teléfono FO-1472. A-5 14159 26 Agto.

SE ALQUILA la casa San Lázaro 42.1|2 entre Milagros y Santa Catalina, Víbora. Sala, antesala, cinco habitaciones, baño intercalado, cocina de gas, patio y traspatio. Teléfono A-6580. Gana 55 pesos. A-5 14062 26 Agto.

ALQUILO $14 y $15 con luz casitas interiores dos departamentos, cocina, baño y patio independiente. Armas 58 frente al parque Lawton, una cuadra tranvías. A 5 14136 29 Agosto

SE ALQUILA la casa O'Farrill número 32, en la Víbora, compuesta de sala, hall, comedor, 5 habitaciones con dos patios y todo el servicio. Informes: Telf. F-2162. Alquiler rebajado. A-5 13798 27 Ag.

CALZADA DE Jesús del Monte 463, hermosa casa propia para dos familias (a una cuadra Reparto Chaple), esquina Altarriba, frescos altos. Recibidor, sala, habitaciones y 2 baños completos intercalados, comedor al fondo, pantry, cocina, cuarto y servicio criados. Garage con cuarto chauffeur y servicio. $110. En la misma informan de 1 a 6. A-5 14056 27 Agto.

ALTOS muy frescos y baratos, Concepción 30 esquina San Lázaro, sala, saleta, comedor cuatro habitaciones baño cocina servicio y cuarto criados. Llave en los bajos, bodega. I_1714. A5 13938 4 Sept.

NO SUFRA CALOR

Alquilo moderno y gran chalet en Milagros número 164, esquina a Avenida de Acosta, propio para dos familias. Compuesto de portal, sala, recibidor, comedor, cuatro amplias habitaciones, baño completo, servicio y cuarto para criados, garage para dos máquinas y agua abundante. Se da barato. Informes en Universidad número 15. Telf. A-3061. A-5 13566 27 Agto.

VIBORA. SE ALQUILA en 55 pesos el chalet de Gertrudis y Segunda. Cuatro cuartos y 1 de criado, hall, saleta al fondo y doble servicio sanitario. Garage. La llave al lado. Informes: Salud 34. Teléfono A-5418. A 5 12741 3 Septbre.

ALQUILO Estrada Palma 83 Víbora; jardín; portal; sala; saleta; hall 4 habitaciones y dos altas; baño y demás servicios. Informan en la misma. A 5 14429 1 Septbre.

LAWTON, SAN Anastasio 70, entre San Francisco y Concepción, fresca y amplia. Sala, saleta, 4 cuartos, comedor, baño, cocina, servicio criado. $45. Llave al lado. A-5 14055 27 Agto.

EN 20 PESOS se alquila en Concepción y Acosta una casa de altos, independiente, muy fresca y agua siempre. A-5 14057 31 Agto.

A6. Luyanó

MODERNA casa se alquila con sala, portal y dos cuartos grandes, patio y servicios, gana 25 pesos. Pedro Pernas 7, a una cuadra del paradero Luyanó. Teléfono X_2347. A 6 14100 26 Agosto

CASITAS A $16.00

Cueto y Enna, Luyanó, próximas a la Calzada de Concha, con balcón, sala, habitación, cocina y servicios, luz y agua abundante. En la misma informan. Teléfono M-4663. A-6 14293 28 Agto.

A8. Marianao

MUY BARATO SE ALQUILA

chalet de dos plantas, Avenida Segunda entre 12 y 13, Ampliación Reparto Almendares, frente al Parque Fuente Luminosa y Estación de Policía. Tiene jardín, portal, sala, recibidor, comedor, hall, habitación, baño, cocina, etc. en los bajos. Y cuatro dormitorios, baño, hall, etc., en los altos. Garage para cuatro máquinas, tres habitaciones y servicios para criados al fondo independientes. La llave en la misma. Informes: A-4358 y M-6263. A-8 14068 28 Agto.

MARIANAO. Alquilo casa moderna jardín, portal, sala, saleta; 3|4; baño; garage $25. Pasaje No. 7 entre Luisa Quijano y Torrecilla próximo "Samá". M-5238, Díaz, 9 a 5. H 8 14469 1 Septbre.

REPARTO MIRAMAR, calle 10 entre 5ta. y 7ma. Avenidas. Se alquilan para el día 1o. de Septiembre un elegante y fresco chalet acabado de construir, compuesto de dos plantas, jardín y traspatio. Consta la planta baja de sala, recibidor, dos habitaciones con baño intercalado, hermoso comedor y amplia cocina con los últimos adelantos. La parte alta se compone de tres magníficas habitaciones y un lujosísimo baño intercalado. Dos garages, cuarto de criados y lavandería. Puede verse todos los días de 11 a. m. a 6 p. m. Informan en la misma. A.8 S-5397 30 Ag.

MARIANAO ganga, en 20 pesos se alquila el magnífico bungalow, calle O'Farrill entre Miramar y Lanuza, con cuatro habitaciones y demás servicios, a dos cuadras del tranvía paradero Miramar. Su dueña: Real y Villalón, carnicería. San Felipe. Teléfono FO-9209. A-8 14307 31 Agto.

EN LO MAS alto del Reparto Columbia; Mendoza 54; a una cuadra de la calzada de Columbia; media cuadra del tranvía Vedado-Marianao; se alquila una bonita casa que tiene: jardín; portal; sala; saleta; tres cuartos con lavabo de agua corriente fría y caliente; baño completo; cocina; servicio de criada; garage y patio grande. La llave en la esquina. Informes, Mercaderes 40. Teléfono A-6164. A 8 14342 26 Agosto

SE ALQUILAN EN 35 PESOS

Frescos y ventilados altos con portal, sala, dos cuartos, comedor, baño completo, cocina, pasillo, gran terraza al fondo y abundante agua con motor. Calle 3 número 67, entre 16 y 18, Reparto Almendares. Telf. FO-2429. A-8 14372 30 Agto.

SE ALQUILA UNA CASITA

Nueva, para corta familia. Portal, dos habitaciones, cocina, baño, patio y abundante agua. Calle 3 número 65, entre 16 y 81, Reparto Almendares. Telf. FO-2429. A-8 14373 30 Agto.

SE ALQUILAN en Línea y Tres Rosas, Columbia, en el cruce de los tranvías del Vedado y Zanja, dos hermosos chalets de dos plantas, con toda clase de comodidades, rodeados ambos de gran extensión de terreno. Informa Robert S. Hollingsworth, O'Reilly 4. Telf. A-1252. A-8 14401 17 Agto.

AVENIDA 4ta., Buenavista entre 6 y 7, se alquila la casa moderna con sala, 3 cuartos, cocina, comedor, baño completo. Informan en la misma y en el teléfono F-1768. $25. Se alquilan cuartos baratos y buenos a 4 y 5 pesos, Buenavista, pasaje F, entre 6 y 7 a 8. A 8 14081 29 Agosto

ALQUILO EN 15 pesos casa portal, dos habitaciones, comedor, cocina, gran patio. Puede tener gallinas y chivas, con frente a Calzada, de Belén a Pogolotti. Informan: FO-7260 A-8 14053 29 Agto.

A9. Diversos Lugares

ALTURAS DEL Río Almendares. Se alquila la planta alta de una casa en la Avenida América y Avenida de los Aliados, compuesta de terraza, sala, hall, recibidor, comedor, tres cuartos baño intercalado, despensa, cocina y fregadero, cuarto y servicios de criados y garage para una máquina y servicio. Precio 100 pesos mensuales. La llave en los bajos de la misma. Informan: Bufete de Arellano. Centro Privado A-2118 E-1130 Indf. 12 My.

EN LOS PINOS, a dos cuadras de Miraflores, se alquilan dos casas. Portal, sala, comedor y dos cuartos, baño moderno. Informan: Mercaderes 5. Tel. A-6020. José García. A-9 S.5253 30 Agto.

A10. Casas de Apartamentos

EDIFICIO "MARTINEZ PITA"

Jovellar números 26 y 28, se alquilan magníficos departamentos con sala y comedor, dos dormitorios, baño intercalado completo, agua fría y caliente, refrigeración eléctrica, muy baratos. Tel. U-2261. A-10 S-5277 31 Agto.

PALACIO AYESTERAN

Ayesterán número 8. Se alquilan departamentos con sala y cuarto, comedor y cocina, baño completo, luz toda la noche. Telf. U-2412. A-10 S.5276 31 Ag.

LUJOSOS APARTAMENTOS

Muy frescos: dos, tres, cuatro habitaciones y demás comodidades. Preciosa vista al mar. También amueblados. Edificio "Echeverría". Malecón o Marina 16 y Calzada y J. Vedado. Alquileres rebajados. Informes F_1664, F-5075 y M-2387. A 10 14088 5 Septbre.

PALACIO "LA AURORA"

Oquendo número 24. Se alquilan departamentos con sala y cuarto, cocina y sus servicios independientes; luz toda la noche. Telf. U-6908. A.10 S-5278 31 Ag.

EDIFICIO "AGUIAR". Industria 72.1|2, entre Animas y Trocadero Apartamentos de sala, cuarto y baño completo, con limpieza, luz, teléfono, agua caliente y ascensor día y noche. Garantizando la moralidad. De 36 a 50 pesos. A_10 707 1 Septiembre

B OTROS ALQUILERES

B-1.—Departamentos.
B-2.—Habitaciones.
B-3.—Locales para comercio.
B-4.—Muebles y enseres.
B-5.—Instrumentos de Música.
B-6.—Automóviles.
B-7.—Varios.
B-8.—Solicitud de alquileres.

B1. Departamentos

SE ALQUILAN apartamentos con o sin muebles con dos cuartos, sala, comedor, baño intercalado y un cuarto para equipajes. Informan: J 194 esquina a 21 Vedado. F-5905. B-2 S-5106 30 Agto.

SE ALQUILAN amplias oficinas, propias para profesionales o comisionistas, con su limpieza, con grandes patios para abrir mercancías desde 20 pesos en adelante. Aguiar 101. B-1 14191 1 Sepbre.

GANGA. Se alquilan magníficos departamentos desde $17.00 en Santa Marta y Lindero, a tres cuadras de los Cuatro Caminos. Informes, la encargada. B 1 14344 29 Agosto

EN CASA de oficina se alquilan departamentos a hombres solos o matrimonios sin niños, desde 8 pesos en adelante, con luz y agua siempre. Aguiar 101. B.1 14192 1 Sepbre.

SE ALQUILAN en O'Reilly 5 entre San Ignacio y Cuba, buenos y frescos departamentos con o sin muebles, servicio completo si lo desean, precio de situación. B 1 14205 28 Agosto

SE ALQUILA en Egido 55 un apartamento con luz y balcón a la calle en $27.00. Teléfono A_7371. B 1 14206 30 Agosto

NEPTUNO 44 altos. Se alquila un departamento, es completamente independiente. Teléfono M_1012. B 1 14218 27 Agosto

VEDADO, ALQUILO departamento independiente, dos habitaciones, sala, servicios azotea; dos ventanas a la calle, altos de la bodega. Calle 15 y 20. Teléfono F.6203. 21 pesos. B-1 14181 27 Agto.

LUZ No. 83 se alquila amplio departamento muy barato, entre Egido y Curazao, en la misma informan. B 1 14142 29 Agosto

PROFESIONALES Y HOMBRES DE NEGOCIOS

Se alquilan departamentos para oficinas muy cómodos y ventilados en el lugar más céntrico de la Habana. EDIFICIO ROBINS Obispo y Habana. Vea al Administrador. Depto. No. 601. B 1 E 1965 20 Septbre.

A LOS CHOFERES

Alquilo hermosa accesoria en 21 No. 454 entre 8 y 10, una cuadra de 23, Sala y cuarto y garage para una máquina con luz. $20.00. B 1 14096 26 Agosto

EN MONTE 133 entre Angeles e Indio se alquilan ventilados departamentos compuestos de 2 cuartos, cocina y cuarto de baño con servicio. Informa en la misma el encargado. B 1 14085 29 Agosto

B2. Habitaciones

EDIFICIO SAN IGNACIO 12

Aprovechen buena ocasión, casa de construcción moderna, agua abundantísima, luz toda la noche, tranquilidad en absoluto, bonitas y ventiladas habitaciones económicas. Hay teléfono, vea esta casa. B-2 14049 1 Sepbre.

REBAJA de alquileres Estrella núm. 123 entre Lealtad y Campanario habitaciones modernas y frescas a 8; 9; y 10 pesos con luz. B2 13990 4 Sept.

OBRAPIA 96 y 98. Se alquila una habitación con balcón a la calle y un gabinete de mamparas y otras interiores grandes y frescas. Precios de situación con lavabo de agua corriente. Luz toda la noche. Para oficinas u hombres solos. Informes el portero. B 2 13564 26 Agosto

SE ALQUILA una habitación muy fresca y grande, propia para matrimonio solo con vista a la calle, precio de situación; en casa particular. Informan O'Reilly 98, 2o. piso. B 2 14368 26 Agosto

SE ALQUILA una habitación en la calle Habana casa No. 113, entre Teniente Rey y Muralla, casa de moralidad; puede verla. B 2 14450 27 Agosto

REINA 131 segundo piso derecha; se alquila una hermosa y fresca habitación con o sin comida. Pregunten por teléfono A_8361, Ana. B 2 14439 29 Agosto

CUARTOS BARATOS

En Omoa 14, a $8. En Jesús del Monte 156. Puente Aguadulce, a $10. Todos con luz. B-2 14383 31 Agto.

SOL 79, habitaciones, 7, 10 y 15 pesos, departamentos calle, 20 y 45 pesos; accesoria todo servicio $23. Industria 115, habitaciones 8, 10 y 15 pesos. Cuba 46, habitaciones $14. Departamentos $25. B-2 S-5403 8 Sepbre.

EN TENERIFE 64 bajos, se alquila propio para dar comidas, dos habitaciones, comedor al fondo, cocina y servicios. Precio $30.00. B2 13931 28 Ag.

SE ALQUILA en Teniente Rey 76, esquina a Aguacate, espléndidas habitaciones a la calle; lavabo de agua corriente. Informan en los bajos. A-1 14313 1 Sep.

ZULUETA 34

Alquilamos habitaciones muy baratas, hay con agua corriente y vista a la calle con muebles o sin ellos, a la brisa; espléndidas para matrimonios y hombres solos. Frente al Instituto. B-2 14084 31 Agto.

GANGA. En Aguila 270 bajos; tres grandes habitaciones; cocina y servicios en 22 pesos; casa moderna. La llave allí. Informan: Inquisidor 22 esquina a Luz. B 2 13645 26 Agosto

OQUENDO No. 14 entre Neptuno y San Miguel, alquilo habitaciones a $9.00 con luz, tengo con balcón a la calle. B 2 13431 30 Agosto

SE ALQUILAN habitaciones de nueve a diez y seis pesos, con luz y cocina independiente, casa moderna y de orden, dos cuadras de Belascoaín y una de Carlos Tercero. Marqués González y Estrella, Bodega. B 2 13205 8 Sepbre.

MONTE 397-A, una cuadra Mercado, habitaciones departamentos 3 piezas, cocina, 11, 12 y 15 pesos. Sol 79, habitaciones 7 y 15 pesos. Cuba 46, departamento calle, 10, 12 y 26 pesos. B 2 S 5237 28 Agosto

PALACIO ABADIN. Cuba 86, casi esquina a Teniente Rey. Edificio moderno, tranquilo; habitaciones con lavabos amuebladas, ropa cama, criados, luz, teléfono, baño caliente, desde $20. M_4726. B-2 12523 7 Sep.

NEPTUNO 189, entre Gervasio y Belascoaín. Se alquilan hermosas habitaciones con servicio. Telf. U-6940. B_2 12003 4 Septiembre

B3. Locales para comercio

PARA COMERCIO MURALLA, ENTRE AGUIAR Y HABANA

Se alquila este hermoso local acabado de fabricar, con 200 metros de capacidad, para café, oficina, almacén o industria. Para informes: teléfono A-7858. E-1765 10 ds. 1o.

SE ALQUILA Belascoaín 10; casi esquina Neptuno; local 480 varas. Precio razonable. Informes: Bernaza 39. A-3568. B 3 14434 31 Agosto

PRADO 91. Se alquila para comercio la entrada del Prado donde estuvo Restaurant Giovanni. Informes: Bernaza 39. A-3568. B 3 14435 31 Agosto

SAN NICOLAS 288, cerca de Monte para industria o amplia familia; mide 8 metros de frente; precio 35 pesos. También se vende. Informan en 257. B 3 14454 26 Agosto

GRAN ESQUINA

Frente a grandes industrias con miles de obreros. Ideal para bodega, fonda y café. Informan Ave. de Serrano número 6. Tel. I-3121.

BONITA NAVE

Sin columnas de 250 metros, con cielo raso, portal, dos cuartos y servicios. Ideal para industria o garage. Tiene fuerza motriz y refrigeración, cerca de Toyo. Informan: teléfono I-3121.

NAVES CON 1,000 MTS.

Se alquilan juntas o separadas con portal corrido por dos calles y cielo raso. Informan Ave. de Serrano 6. Teléfono I-3121. B 3 14442 1 Septbre.

LOCAL PARA COMERCIO ARSENAL Nos. 2 y 4

Se alquila amplio local propio para establecimiento almacén de víveres o cualquier clase de depósito. Da a tres calles, Arsenal, Milicias y Economía. Frente a la Estación Terminal y rodeada del cruce de todas las líneas de tranvías. En los altos y con entrada independiente habitaciones y apartamentos para familias. Véala y después diríjase a Nicolás Merino. Esperanza No. 5. Teléfono A_2550. B 3 14440 31 Agosto

DESEO alquilar local en bajos de médico alquiler en lugar de tránsito. A. González, Maloja No. 207 (bajos). B 8 14477 27 Agosto

ATENCION, COMERCIANTES

Si quiere tener éxito en su negocio le propongo buen local amplio; céntrico; propio para toda clase de industria; en lo mejor de la Habana. San Rafael 37 media cuadra Galiano. Tel. A-6008. B 3 14315 26 Agosto

SE ALQUILA en Muralla 31 local con salón alto y tres habitaciones; para comercio; almacén o industria. Alquiler rebajado. Informan Tel. FO-1190. B 3 14335 2 Septbre.

SE ALQUILA para establecimiento y familia casa esquina Milagros y San Anastasio. Salón con puertas metálicas y tres habitaciones, accesorias independientes. Se puede ver hasta las seis. Informes F-2942 B.3 14279 31 Agto.

SE ALQUILA local para almacén o comercio, muy barato, en Paula 42, entre Habana y Damas. La llave al lado. Informan: Fomento y Fabricación. Aguiar 106. M-7245. B.3 S-5394 27 Agto.

CRISTINA 20

Propio para industria, comercio y vivienda. Portal, sala, saleta, 4 cuartos, comedor, cocina. servicios, patios. 24 metros cuadrados. Llaves al lado. Informes: San Joaquín 33. M-4803. B.3 14381 31 Ag.

O'REILLY NUM. 78

Entre Aguacate y Villegas. Se alquilan los bajos para establecimiento, fabricación moderna y buen precio. Informan F-2804. E-1977

ESQUINA

Propia para establecimiento, se alquila la de la calle Habana y San Juan de Dios. Informa su dueño en Habana 82. Teléfono A-2474. B.3 S-5392 30 Agto.

SE ALQUILA la mitad de un hermoso local en los bajos de Aguila 99, para establecimiento. También se venden los armatostes. Informan en la misma. Teléfono A-5461. Hay habitación. B-3 S-5406 30 Agto.

INDUSTRIA 115, esquina San Miguel, local para puesto frutas, fotografía, taller mecánica, $20. Habitaciones 8, 10 y 15 pesos. Sol 79, accesoria todo servicio, $23. Habitaciones 7 y 15 pesos. B-3 S-5404 3 Sepbre.

GRAN PUNTO para comercio, casa acabada de fabricar, Jesús del Monte 486, casi esquina Estrada Palma, 2 magníficos salones con su vivienda al fondo. El dueño en la misma y da contrato. B-3 S-5410 30 Agto.

PROPIA PARA comercio alquilo, Virtudes 77, frente al Hotel "Lincoln", azulejeada, expresamente para café-cantina, pescaría o carnicería u otro comercio análogo. Informan: Telf. A-9660. B-3 14297 26 Agto.

FIGURAS 27, bajos, cerca de Monte, se alquila muy barata esta casa, con 200 metros, propia para comercio y familia a la vez. La llave en la bodega. Informan: Telf. X-1905. B-3 14199 27 Agto.

SE ALQUILA en $70.00, para negocio comercial, la planta baja Acosta número 7, 200 metros, abierta de 10 a 5. Teléfono M-4712. B-3 S-5374 6 Sepbre.

CUBA 29, ENTRE O'REILLY y Empedrado. Tiene más de 160 metros cuadrados, servicios, etc. Se presta para varias oficinas como de abogados, dentistas, etc. La llave en la misma. Informes: Droguería "Sarrá". Oficina particular. Teléfonos M-6263 y A-4358. B-3 14070 28 Agto.

REINA, 28, BAJOS

Local propio para establecimiento compuesto de gran salón, dos habitaciones, baño, comedor y cocina. Precio $110. Informan: F-2134. B-3 14075 27 Agto.

Se alquila amplio local para almacén en Amistad 104, entre San José y Barcelona. Precio de situación. Informan "Bufete Morales y Solís". Manzana de Gómez 219-200 Telf. A-9250

Casa planta baja en Concordia 185, fabricación moderna, con cuatro habitaciones. Precio, $40.00. Informan, "Bufete Morales y Solís". Manzana de Gómez, 219-220. Telf. A-9250. E_1592 Indf. 5 Julio

SE ALQUILAN dos amplios almacenes: uno con más de 350 metros, propios para cualquier depósito o industria en $60 y el otro en 30 pesos. Aguiar 101, entre Muralla y Sol, pegado a Obras Públicas. Informa el portero. B-3 14193 1 Sep.

SE ALQUILAN dos naves de 400 metros cada una, juntas o separadas. Informa "La Vinatera", Arbol Seco y Peñalver. B-3 14035 28 Agto.

O'REILLY 112

Hermosa casa acabada de fabricar. En el mejor punto de la calle O'Reilly, se alquila para comercio la planta baja, local amplio y claro. Se alquila el 2o. piso alto sin estrenar, con sala, cuatro habitaciones, baño completo intercalado, comedor, cocina y servicio de criados. Informan en el tercer piso. B 3 13510 31 Agosto

INQUISIDOR 20

Alquilamos los bajos de esta moderna casa fabricados expresamente para almacén, techos monolíticos y gran puntal con 480 mts. cuadrados. Se da a precio de situación. Puede verse a todas horas. Informes I_5916. B 3 S 5317 28 Agosto

ALQUILO LOCAL de esquina moderno en Benjumeda y Plasencia, pegado a Infanta, con 250 metros. Todo de puertas metálicas, propio para comercio o cualquier industria. Se da sumamente barato. Informes en Universidad número 15. Teléfono A-3061. B-3 13569 27 Agto.

PROXIMO A desalquilarse. Alquilo local para comercio o cualquier industria en la Calzada del Monte número 120, casi esquina a Figuras. Informes en Universidad número 15. Telf. A-3061. B-3 13568 27 Agto.

PARA INDUSTRIA o almacén se alquila nave techo de azotea, en Desagüe 70, otra en Subirana 73, muy claras y frescas. Informan: Desagüe 72, altos. B-3 13803 27 Agto.

SE ALQUILA en Monte 74, próximo a ser desocupado, un amplio local propio para establecimiento. Informes: Rioja 53. Telf. A-3376. B-3 13146 28 Agto.

NAVES

Tengo de todas medidas en distintos puntos de la ciudad. Precios rebajados. Informes, Ramón Planiol, Desagüe No. 62. Teléfono U-4985. B 3 13859 3 Septbre.

SE ALQUILAN los bajos de la esquina de San Ignacio y Santa Clara, propios para establecimiento. Informan en la misma y en Suárez número 87. Telf. A-1888. B-3 13906 4 Sep.

SE ALQUILA un solar de 23 metros de frente por 50 metros de fondo; tiene caballerizas para 15 animales y casa de madera para dos familias; es buen negocio para el que tenga carros o para depósito de materiales. Informan: Telf. I-2305. B.3 S-5327 30 Agto.

SE ALQUILAN para comercio los bajos O'Reilly número 77. Informan en el 79 y teléfono XO-1128. B-3 13781 29 Ag.

ESQUINA. SE ALQUILA barata, propia para bodega u otro giro; buen barrio, cine al lado, colegio enfrente; calle Tejar y 15. Lawton. Llave en la carnicería. Informes: Máximo Gómez 27. Telf. M-1654. B-3 13796 29 Agto.

OBISPO NUMERO 78, casi esquina a Villegas. Se alquila para comercio o industria. La llave en la misma, de 8 a 11 y 1 a 4. E-1793 5 ds. 7

B8. Solicitud de Alquileres

SE TOMAN en alquiler por meses, en el Vedado o Miramar, acera de la brisa, casa moderna de una sola planta o chalet, que tenga 4 grandes dormitorios, 2 baños completos con agua abundante, garage para 2 automóviles y 2 o 3 habitaciones para criados con entrada independiente. Diríjase a D, 160, entre 15 y 17, Vedado, de 8 a 10 y de 1 a 3. Precio de 150 a $200 B-8 14282 26 Agto.

C COMPRAS

C-1.—Casas.
C-2.—Solares.
C-3.—Establecimientos.
C-4.—Automóviles y Accesorios.
C-5.—Maquinaria y Accesorios.
C-6.—Muebles y Prendas.
C-7.—Instrumentos de Música.
C-8.—Animales.
C-9.—Fincas Rústicas.
C-10—Objetos varios.

C2. Solares

COMPRO TERRENOS Y CASAS

Requiero facilidades; para pagarlos, prometo absoluta garantía, reedifico casas, pudiéndose también hacer con parte en efectivo, y resto en alquiler, si responde mayor de cinco habitaciones.

¡A plazos! Construyo, vendo casas y solares: Doy dinero en hipoteca, pongo fianzas. Solicito casas para inquilinato. Amorosos Maestro de Obras. Villegas núm. 16, Habana, de 3 a 6 p. m. Teléfono A-6486. C2 S5212 12 Sep.

C5. Maquinaria y Accs.

SE COMPRAN METALES

viejos a los mejores precios del mercado, aceptando negocios en el campo. R. Seguín Co. Cerro 715. C-5 13751-909 3 Sep.

D VENTAS

D-1.—Casas.
D-2.—Solares.
D-3.—Establecimientos.
D-4.—Automóviles y Accesorios.
D-5.—Maquinaria y Accesorios.
D-6.—Muebles y Prendas.
D-7.—Instrumentos de Música.
D-8.—Animales.
D-9.—Fincas Rústicas.
D-10—Objetos Varios

D1. Casas

SE VENDEN tres buenas casas una en Almendares, en 18 y B, de esquina, un jardín divino; otra en C y 12, Almendares; está de recién terminada y otra en 24 entre 21 y 23, Vedado. Informan teléfono F-4453. Leandro Miguel. D.1 14290 27 Agto.

VENDO BONITA y hermosa casa, San Francisco 33, entre San Anastasio y Lawton, Víbora, $7.000. La vive el dueño. D-1 14377 28 Agto.

CAMBIO o vendo una hermosa casa situada en la Calzada de la Víbora, 4 cuadras después del paradero, acera de la brisa, entre Gertrudis y Lagueruela. Pueden verla a todas horas. Informes enfrente, Farmacia del Dr. Jardines, o en el teléfono A-9843. D 1 14459 3 Septbre.

SE VENDE una casa compuesta de portal; sala; saleta; dos cuartos; baño intercalado; cocina. Toda de cielo raso. Calle Rodríguez No. 142 a tres puertas de la calle Fábrica; se da a mitad de precio por necesitar el dinero. Informa su dueño. San Joaquín No. 118. D 1 14461 29 Agosto

SE VENDE una casa de tabla de buena renta, por embarcarse para España. Se da barata. Lawton 16, a media cuadra carrito. Informan: 10 de Octubre 45. Teléfono M-4907. Elías. D-1 12921 27 Ag.

SE VENDEN sin intervención de corredor las modernas casas de dos plantas Pérez 11 y 13, entre Concha y Juana Alonso; están pintadas de verde. I-2484. D-1 E-1181 Indf. 6 Jul.

VENDO PRECIOSO chalet con 1,264 varas, en Alturas de Almendares, Reparto Kohly, Avenida Central y Bella Vista. Precio: $25.000 dando facilidades pago. Puede verse. Telf. FO-7435. D-1 13905 31 Agto.

SE VENDE hermosa casa-quinta en la Víbora, calle Arquitecto Lagueruela número 4, entre Luis Estévez y Estrada Palma, con $1.900 metros, en $25.000. No corredores. Informan: Telf. A-7636, Apartado número 856. D.1 14074 28 Agto.

¿BUSCA GANGA? LEA USTED

Situada en la calle I muy creca de Línea, Vedado, vendo casa moderna, de una planta, con 450 metros, compuesta de jardín, portal, sala, gran saleta, 4 hermosos cuartos, baño intercalado, cuarto de baúles, pantry, cocina, regio comedor cuarto y baño de criados, galería y patio. Costó esta casa $40.000, para usted hoy en $18.000. Informa Julio C. Granda, Obrapía 33. Telfs. M-5921 y F.5759. D-1 S-5377 27 Agto.

URGE POR EMBARCAR

Se vende en 25x26 y 28, Vedado, hermosa casa estilo Renacimiento español, con jardín; portal; sala; saleta; 3 habitaciones; baño intercalado; comedor al fondo; cocina y servicio de criados; garage y cuarto chauffeur y gran patio; techos monolíticos; precio $7.000 al contado $4.250 y el resto a pagar en 16 años; para verla a la tarde. Teléfono F_3177. Jaime. D 1 14241 28 Agosto

D2. Solares

SE VENDE una parcela de esquina en lo más alto del Vedado, 24x24 metros. Calle 6 esquina 27. Se dá en proporción y se deja parte en hipoteca. Trato directo con su dueño. Dr. Pedro Sabí, Aguiar 76. D.2 13138 28 Agto.

SE VENDE solar de brisa en Línea entre J e I, Vedado. Informan: Concordia 68. Telf. M-6067. D-2 14298 1 Sep.

¡MAGNIFICA OPORTUNIDAD! EN 23, VEDADO

Le vendo de $10 a $13 vara la medida que usted solicite, también en las calles 20, 21, 22, 24 y 26, con grandes facilidades de pago. Informa su dueño: Dr. Aranda y M. Sañudo. Mercaderes 9, Depto. 3, de 10 a 12 a. m. Teléfono M-6173. D-2 E-323 Indf. 26 Enero

D3. Establecimientos

SE VENDE la mejor bodega de Buenavista, compuesta carnicería y casa particular. Pasaje B y 3. Telf. FO-1135. D3 S-5160 8 Sept.

SE VENDE el tren de lavado de Leonor Pérez número 29 (antes Paula). Informan en la misma, el dueño. D-3 14054 27 Agto.

VENDO UNA BARRA $10.500

Calzada de mucho tránsito a la moderna, con vida propia; contrato 5 años; alquiler $10. Vende $70. Garantiza: Explicaré el motivo porque la vendo. Sólo trato persona formal. Informan Antón Recio y Monte. Benito; Café. D 3 14310 28 Agosto

SE VENDE una buena casa de comidas muy acreditada, en la calle Habana número 83, primer piso, entre Lamparilla y Obrapía. Informan de 1 a 5. D-3 14318 31 Agto.

VIDRIERA tabacos quincalla, se vende por embarcarse; siete años contrato; fácil pago; venta de $25 a $30, a prueba. Razón Muralla 103 2o. piso, de 7 a 8 y de 12 a 2. S. Lizondo. D 3 14446 8 Septbre.

PROXIMO a la Habana, esquina a dos calzadas, vendo una buena Bodega con buena venta y panadería; es ganga y buen negocio; demás informes en Muralla 76 de 11 a 12. Francisco Fernández. D 3 14449 28 Agosto

GARAGE, SE VENDE. Situado en calle de mucho tráfico y céntrico, buena nave con storage y tienda surtida con regular venta. Informan: U-2664. De 1 a 3 y de 7 a 10 p. m. D 3 14416 29 Agosto

GRAN OPORTUNIDAD

Se vende una Bodega buena para dos principiantes, véanla y se convencerán, sus ventas son de contado, no tiene fiados, su precio $1.200, $600 de contado, el resto facilidad de pago, 6 años contrato, 20 pesos alquiler. Informes Apodaca 18 altos, de 12 a 3 p. m. y de 8 a 10 noche. Alvaro Alvarez. D 3 14443 30 Agosto

SE VENDE un buen puesto de frutas; tiene de diez a quince pesos diarios de venta y bien atendido puede vender mucho más. Tiene venta de helados. Precio de situación por tener que embarcar su dueño. Informes en el mismo. Jesús del Monte 110. D.3 14042 29 Agto.

BODEGUEROS

Vendo por tercera parte de valor bodega de calzada, muy cantinera, y un armatoste casi nuevo con todos enseres, caja pesas, molino moderno. Telf. U-6927. D-3 14190 26 Agto.

BARBEROS. En El Cano, Real número 41, se vende buena barbería, buena marchantería, linda vivienda, poco alquiler. Informan en la misma. D-3 14177 6 Sepbre.

EN 2.700 PESOS

Se vende una bodega bien surtida, mucha cantina. Monte y Antón Recio. Benito; café. D 3 13696 26 Agosto

OPORTUNIDAD

Vendo una casa de huéspedes en lo mejor de la calle Galiano, tiene 20 habitaciones todas amuebladas, con un espléndido comedor y clientela fija. Para más informes García, Reina No. 3, Café la Corona. D 3 14108 26 Agosto

BODEGAS EN VENTA

Sola en esquina en el centro de la Habana; está muy abandonada porque el que la tiene no es del giro; la doy en $2.000; dejo algo en pagarés surtida y trabajada vale $7.000. Informa M. Tamargo en Infanta y Ayesterán; Café Almendares; de 2 a 5. Tel. U-6886.

Vendo otra bodega cantinera en Calzada en la Habana con $3.000 de contado y algo más a plazos. Informa M. Tamargo, café Almendares; Infanta y Ayesterán. Pregunte en la cantina. Teléfono U-6886.

CAFE VENDO

en una esquina de mucho tránsito; se vende en proporción por enfermedad. Informa Tamargo en Infanta y Ayesterán; Café Almendares; de 2 a 5. D 3 13621 27 Agosto

ZAPATERIA se vende como ganga por tener que embarcarse su dueño, clientela muy buena, un local espléndido, buen punto entre La Tropical y Polar. Real 50 Puentes Grandes. Informes I-7505. D 3 13723 26 Agosto

D4. Automóviles y Accs.

BUICK 1928 SEDAN

De 4 puertas, 16.000 kilómetros caminados, vestidura de cuero, gomas nuevas, en $1.400. AGENCIA BUICK Marina 64. Teléfono U-1964. D-4 1972 27 Agto.

BUICK 1927 SEDAN

De 4 puertas, vestidura de cuero gomas nuevas, garantía de motor, $900. AGENCIA BUICK. Marina Núm. 64. Teléfono U-1964. D-4 1973 27 Agto.

DODGE 1929

Cambio Universal, buena pintura, buenas gomas, $250.00 de contado y resto en un año. AGENCIA BUICK. Marina 64. Teléfono U-1964. D-4 1974 27 Agto.

CUÑA FORD de ruedas de alambre, casi nueva y un compresor de aire. Véalo en Virtudes 173 entre Oquendo y Marqués González. D 4 14476 27 Agosto

BUICK SPORT 1928

Color rojo oscuro, buenas gomas, garantía de motor como nuevo. AGENCIA BUICK. Marina 64. Telf. U-1964 D-4 1975 27 Agto.

CHEVROLET 1927

Ruedas de disco, acabado de pintar en Duco, buen fuelle, buenas gomas, $325.00, con facilidades de pago. AGENCIA BUICK. Marina 64, teléfono U-1964. D.4 1976 27 Agto.

AUTOMOVIL Hudson, modelo 1928, tipo turismo 7 pasajeros, en perfecto estado; se vende, dando toda la garantía que se desee, en $800. Puede verse en General Lee No. 11, Jesús del Monte. Teléfono I-6295. D 4 14324 28 Agosto

PONTIAC SEDAN

Buena pintura, cinco gomas nuevas, $200.00 de contado y resto en un año. AGENCIA BUICK. Marina número 64. Teléfono U-1964. D-4 1970 27 Agto.

CHEVROLET 1928

Casi nuevo, buen fuelle, buenas gomas, con $150.00 de contado y resto en un año. AGENCIA BUICK. Marina 64. Teléfono U-1964. D.4 1971 27 Agto.

SE VENDEN varios autos Chevrolet del 26, 27 y 28. Dodge, Packard 6 Estrellas y camiones de reparto. Aprovechen oportunidad; vea estos carros. Zanja 100. D 4 14139 27 Agosto

CIA. DEL AUTO UNIVERSAL S.A.
Departamento de CARROS de USO
1 Sedan Tudor Ford, 1926.
1 Sedan Tudor Ford, 1927.
1 Pontiac Sedan.
1 Chevrolet Sedan.
1 Camión Ford, modelo T con carrocería de Estacas y Chapa nueva
1 Camión Ford, modelo T con carrocería de express.
1 Sedan Essex.
1 Cuña Ford.
1 Cuña Ford de reparto.
1 Fordor Modelo Nuevo
1 Chevrolet Turing.

VEA ESTOS CARROS Y SALDRA COMPLACIDO.
DAMOS FACILIDADES DE PAGO
E—1779 3 alta 10

CHRYSLER "62" tipo turismo, del 1928. Está flamante, completamente nuevo. Tiene seis gomas nuevas y pintura de fábrica. Chapa particular. Se vende barato. M. Prieto. Obrapía 70 esquina a Aguacate. D 4 14109 26 Agosto

VENDO FORD de magneto a toda prueba. $50. Urrutia, A-9254. Pedro Pernas 9 y Calzada Concha. D-4 14288 26 Ag.

VENDO UNA motocicleta Harley Davidson, con sidecar, último tipo, con gomas nuevas. Para verse a cualquier hora calle Fuente y A, Reparto Almendares. D.4 14291 30 Agto.

CAMBIO CAMION farol 3|4 toneladas por cuña o turismo de las marcas Fiat, Chrysler u Overland; Doy o recibo efectivo. También vendo o hago cambios por motores eléctricos o de petróleo, tuberías u otra cosa. García y Zulueta. Cerro 693 y 695. Habana. I.2428. D-4 14252 31 Sp.

D5. Maquinaria y Accs.

GARCIA Y ZULUETA: Compra venta de maquinaria hierros viejos y metales. Unica y mejor surtida casa en su giro. Maquinaria y piezas para toda clase de industrias. Cerro 693 y 695. I-2428. D-5 14251 22 Sepbre.

SE VENDEN dos máquinas para hacer pastillas de añil o cualquier otra clase de pastillas. Y un alambique. Informan en Ayesterán y Lombillo. D 5 14424 27 Agosto

ALMACEN. Existencias constantes de calderas, donkeys de vapor, bombas motores, romanas diversos tamaños, arados, desgranadoras, tuberías, fluses, acero para calderas etc. Basterrechea Hermanos. Lamparilla 9. Telf. A-2950. Habana. (D-5) 11879 30 Sep.

MITAD DE precio vendo motor eléctrico trifásico, marca General Electric, 20 caballos de fuerza, nuevo, con su caja de arranque, polea y corredera. Informan: Telf. M_8274. D-5 S-4735 28 Agosto

D6. Muebles y Prendas

SE ARREGLAN MUEBLES "EL ARTE"

Taller de reparación y reconstrucción de muebles, envases y embarques. Especialidad en pinturas, barnices y tapicería. Calle I número 9, casi esq. a Calzada. Telf. F-2312. D-6 S.5138 7 Sep.

OCASION verdad. Se vende un juego tapizado con muelles; forrado de cuero con cojines en los asientos de gran confort; construído en mis talleres; armazón todo de caoba; se da muy barato; también se venden 2 juegos de sala tapizados; forrados con damasco; son modernos; se dan en $50 cada uno; son nuevos y de caoba. Campanario 61 entre Concordia y Neptuno. A-7443. D 6 S 5389 26 Agosto

SE VENDEN muebles baratos en la calle 15 entre A p Paseo, Vedado; cama para niño "Simons"; cama colonial; cama hierro esmaltada; comedor roble americano; escaparates; mesa vitrolite etc. D 6 14431 26 Agosto

SE VENDEN los muebles de una casa bien puesta. Juegos de sala y recibidor; flamante plano cuarto de cola propio para concertista o estudios mayores; dos juegos de cuarto; magnífico juego de comedor con vajilla y artículos de plata; soberbio juego de biblioteca de caoba y bronce conteniendo una biblioteca valiosa cuyos libros están regiamente encuadernados; lámparas; cuadros y sillones de portal. Si se compra todo se cede la casa que tiene un alquiler razonable. Informan Ave. Los Aliados 3; Reparto Kohly o Alturas de Almendares; media cuadra de la línea del tranvía de Playa. D 6 14338 26 Agosto

VENDO UN JUEGA de cuarto caoba y bronce, seis sillas, mesa, comedor y se traspasa el contrato de un solar por muy poco dinero, buen reparto. Buenavista entre Godínez y Mendoza. Pregunten por Palmira. D-6 14406 27 Agto.

SE VENDE todo el mobiliario de casa de familia que se mude al Norte. Hay cana, juego comedor, nevera White Frost, etc., todo a precio de ocasóin. Teléfono, días hábiles, A-6688. Sr. Trujillo. D-6 14321 26 Agto.

FOLLETIN 15

CONCORDIA MERREL

Una Mujer Valerosa

NOVELA ESCRITA EN INGLES

EDITORIAL JUVENTUD

venta en Casa Wilson, Obispo 52. Teléfono: A-2288.

—Usted, señorita Golden, esta bailando; la gente la rodea a usted... Esto es lo que hemos hecho. Ahora haremos la llegada de Carstairs a la feria, el cual se acerca al grupo para ver lo que mira la gente. Usted baila ahora en este sitio... Carstairs atraviesa, a empujones, el círculo que forma el público; la ve a usted y se echa a reír; usted le mira indignada, pataleando; él la coge a usted y la besa...

Robín que había estado asistiendo con un continuado movimiento de cabeza, miró significativamente a Shale.

—Yo apostaría a que no lo hace — dijo, con intención.

Shale, confuso, consultó el manuscrito.

—Sí, aquí lo dice.

—No me importa lo que diga ahí. A mí no hay quien me bese.

—Pero, señorita Golden, el asunto lo pide — protestó Shale, convencido de que tenía que ser amable con Robín, que aunque no tenía las exigencias de **estrella**, presentaba, sin embargo, ciertas dificultades.

—Pues que se suprima eso— respondió.

Shale argumentó y suplicó en vano. Robín insistía en que por nada del mundo se dejaría besar por Carstairs.

—No se trata de Carstairs — dijo Shale, desesperado. — Es el personaje que él representa; el joven pervertido de la obra de Fable; una cosa es la ficción y otra la realidad.

No hubo modo de convencerla. La discusión duró cerca de veinte minutos, y mientras tanto estuvo interrumpido el ensayo. Shale arrojó el manuscrito y empezó a dar zancadas por el estudio, a mesarse los cabellos y a preguntar a todo el mundo por qué había cometido la idiotez de meterse en asuntos tan ingratos como producir **fims** descubrir **estrellas**.

—Pero ¿no comprende usted que es necesario para el plan de la obra? — le decía, gritando. — El la besa a usted y usted **conquista** su eterna enemistad dándole un puñetazo en la mandíbula.

—Esa segunda parte sí la haré — dijo Robín.

—Pero usted no puede pegarle por que sí; él tiene que hacer algo que lo provoque.

Robín no se convencía. La obra de Fable resultaba demasiado **real**. Carstairs era Carstairs para ella, en el **film** y fuera del **film**, y le odiaba profundamente.

Todo ello produjo una gran excitación entre los figurantes de los conjuntos, y alguien llevó a Carstairs noticias de lo ocurrido, el cual aún permanecía en su cuarto, esperando ser llamado.

Carstairs fué al estudio, se aproximó a Robín y, colocándose el monóculo, la dijo:

—He oído decir que usted se opone a que yo la bese, señorita Golden.

—A mí no me besa nadie — respondió Robín, secamente.

—¡Bravo! — exclamó él con cierta cortesía, a pesar de sentir herida su vanidad. — ¿No son estas cosas las que hacen que una Compañía de **films** sea como una gran familia?

Las muchachas del conjunto no se atrevieron esta vez a aplaudir la ironía; comprendían que Shale no estaba de humor para tolerar memeces. Pero dirigieron miradas y sonrisas aprobatorias al bello Carstairs.

—Además — continuó éste, — una **estrella** no es verdaderamente **estrella** hasta que no llama la atención con sus extravagancias.

—Se equivoca usted — dijo Robín — si cree que yo las tengo.

—Mi querida señorita Golden, nosotros no llamamos así a las cosas de las **estrellas** Cuando una **estrella** pone dificultades, llamamos a eso **temperamento**. En nuestro lenguaje quiere decir **hacerse sitio**.

Hablaba en tono insolente; después se acercó a Shale y, cogiéndole del brazo, le dijo de modo que lo oyesen todos, pero queriendo aparecer como que hablaba confidencialmente:

—Es horrible trabajar con **aficionados**; nunca adquieren la costumbre profesional. Pero dejemos el beso en vista de que nuestra primera actriz es tan pudibunda. ¿No podría ser que me diese el puñetazo antes de que yo la besase?

—Bueno, lo haremos así. Quisiera que estuviese aquí Fable para que la hablase... ¡Que me cuelguen si vuelvo a trabajar con una desconocida y a ocuparme de hacerla **estrella!** — exclamó Shale, exasperado.

Luego se volvió y llamó a Robín.

Perfectamente, señorita Golden — la dijo, — me rindo. Carstairs se acercará a usted con la intención de besarla, y usted le dará el golpe antes de que llegue a hacerlo.

—¡Ah, muy bien! Eso, con mucho gusto — respondió Robín, ingenuamente.

Y empezó, de nuevo, al escena.

Robín bailaba: Carstais llegó a través de la gente, hizo todo lo que estaba combinado y se acercó a ella, como había dicho Shale, con la intención en los ojos.

Shale empezó a dar instrucciones a Robín.

—Usted le ve... interrumpe el baile... Bien... Ahora, levante usted la mano y dele el puñetazo...

Robín obedeció. Levantó un puño y lo dejó caer en la cara de Carstairs; pero éste, traicionando el plan que él mismo había sugerido, levantó a Robín sujetándola los brazos y la besó en los labios repetidas veces.

Si esto obedecía a un deliberado propósito, o si era que estaba representando, no se comprendió fácilmente. Ella no lo sabía ni quiso saberlo; empezó a debatirse con todas sus fuerzas, con la energía de su hondo y primitivo instinto.

¡Y cómo luchó! El **film**, las masas, las lámparas, Shale, el ruido de la cámara, todo se borró en su conciencia ante el ultraje de aquellos odiosos labios sobre los suyos. ¡El había traicionado todo lo convenido! ¡La había besado con demasiada **realidad!** No estaba representando... La besaba, no porque lo exigiese el argumento, sino porque quiso, porque tuvo ocasión de hacerlo y lo hizo.

Shale, que había olvidado el nuevo plan, es entusiasmaba con la escena. Carstairs estaba orgulloso de su triunfo. Robín, furiosa, con ojos centelleantes, luchaba como un tigre aprisionado.

—¡Bien! — gritaba Shale. — ¡Así!... Avance la masa A... La masa B, más a la izquierda... No demasiado... Ahora, Carstairs, suéltela usted... ¡Vamos, hombre, suéltela usted... Señorita Golden, sepárese...

Pero Carstairs no podía desprenderse de ella, pues le golpeaba furiosamente los carrillos. Era la muchacha salvaje del campo, y no hacía caso de las instrucciones de Shale. Aquello no era representar. Aquello era **real**. Ningún hombre podría tratarla así. Ya se lo había dicho a Hallam, y era cierto.

La gente empezó a comprender que aquello era algo más que representar una escena; Shale también se dió cuenta; sólo el operador **(camera-man)** continuaba imperturbable dando vueltas a la manilla del aparato como si nada anormal ocurriese; ni las trompetas del juicio final detienen a un buen operador mientras el director no le manda parar.

Cuando se extinguió la llama de su furor, Robín dirigió una mirada hostil alrededor del **estudio**, se dirigió hacia las puertas batientes del corredor, las empujó violentamente y salió. El joven Carstairs, con el rostro enrojecido bajo su caracterización, la buscaba colérico, y Shale, empezando a comprender la situación, salió en busca de Robín.

Se detuvo ante la puerta de su cuarto y llamó. Una voz confusa le respondió que entrase. El abrió la puerta y se encontró con su **estrella**, de pie ante el tocador, recogiendo todas sus cosas, que iba metiendo a golpes en una caja de cuero.

—Digo, señorita Golden... — empezó Shale.

—No diga usted nada — le interrumpió ella. — Me voy, y se acabó.

—Muy bien — replicó él, tratando de dulcificar la voz. — Pase usted el resto del día descansando. La he hecho trabajar demasiado... Mañana estará usted mejor dispuesta para el trabajo...

—No volveré — dijo Robín.

El protestó y empezó a lisonjearla y a mimarla. Pero ella se mostraba inflexible, y continuaba haciendo sus paquetes. Finalmente, la dejó volviendo desesperado al **estudio**. Allí, para su tranquilidad, encontró a Fable, que acababa de llegar y le estaban haciendo una versión de lo ocurrido. Fable avanzó hacia Shale.

—¿Cuál es la verdad de todo esto? — inquirió.

—Pregúnteselo usted a ella — contesto aquél, sin querer hablar más y no muy enterado del hecho.

—¿Dónde está Robín?

—En su cuarto, recogiendo sus cosas.

Fable se dirigió al cuarto de Robín; ésta se le quedó mirando, como reprochándole.

—Fable — le dijo — cuando me proporcionó usted este trabajo del **film**, me habló solamente de que yo tendría que cantar y bailar, estar triste o alegre, según lo exigiese la obra, pero nunca me dijo usted que tendría que dejarme besar.

Fable cerró la puerta y se aproximó a la joven.

—Robín — la dijo. — ¿Quiere decirme lo que ha ocurido?

—**El** me besó; dijo que no lo haría y el señor Shale añadió que no había necesidad; pero lo hizo. Yo no quiero dejarme besar, Fable. Y por él, menos.

—¿Está usted segura de que no lo hizo para representar la escena?

—No, en absoluto — contestó Robín, con toda la exaltación de su vigoroso temperamento. — No, él me besó porque quiso, y no una vez, sino varias. Yo comprendí desde hace tiempo que quería hacerlo. Es un hombre de esa clase Las muchachas se lo disputan y él cree que todas se sentirían muy orgullosas de que él las besase. Usted nunca me habló de ese negocio de los besos. De otro modo, yo hubiera rechazado la oferta...

—Siento mucho lo ocurrido, Robín — dijo Fable, amablemente. — Debí pensar en eso. No creí que le pareciese a usted tan **real**..

—No me pareció; lo fué.

M.E.C.D. 2016

TELEFONOS A-3333 A-1014

ANUNCIOS CLASIFICADOS DEL DIARIO DE LA MARINA

TELEFONOS A-3333 A-1014

VENDE en $25 una máquina Singer ovillo central para coser cuero, verdadera ganga. Campanario 61 entre ... y Neptuno. Tel. A-7443.
D 6 S 5388 26 Agosto

SE venden 4 máquinas Singer, 1|2 ... una ovillo central, nuevas, todas superiores. Precios muy baratos. Teniente Rey 36, bajos, esquina Aguiar.
D-6 14379 31 Agto.

...RES, VENDO mesa carambolas ... nueva, cuatro por ocho. $210. Caja ... National, dos gavetas, dos con... marca $7.99. $130. Obrapía 99. ... Muñiz.
D-6 S.5402 3 Sep.

...AUSENTARSE sus dueños se vende juego de cuarto decorado y de poco ... para señoritas. San Miguel 87.
D.6 14390 8 Sepbre.

ARREGLO SUS MUEBLES
... poco dinero esmalto, barnizo, tapizo ... toda clase de reformas en sus ... dejándolos nuevos garantizando ... trabajo. Gervasio 200. Tel. A-5479.
D 6 13616 27 Agosto

VENDE un sofá antiguo, de caoba, en ... pesos. Informan en 8 número 200, es... 21. Vedado. D-6 14269 26 Ag.

...VENDEN buró, nevera y caja caudales precios de ganga. Animas y Galiano... Platería. D-6 14264 26 Agto.

PARA MUEBLES BARATOS
... y Chao. Gran rebaja de precios ... nuestras existencias; muebles de comedor y cuarto, neveras, cajas y toda clase de muebles finos y ...entes, al contado y a plazos. Facilidad en el pago. Vendemos toda ... de prendas modernas, montadas ... platino, a precio situación por ser ...edentes de préstamos. Visítenos y ... convencerá. Neptuno 197 y 199, ... Belascoaín y Lucena. U-5154.
D-6 14256-57 22 Sepbre.

...ERWOOD" completamente nueva, ... División mamparas cristal se ... muy barata. Es resto oficina liquidación Barcelona y Amistad, garage.
D-6 13946 28 Agto.

...INA "Underwood" muy poco uso, re... en $50.00. San Miguel 101, altos, ... por Lealtad, al lado de la lechería.
D.6 13947 28 Agto.

A COMPRAR BARATO
... comprar de ocasión prendas de oro ... platino con brillantes, muebles en general; cambiar sus muebles, venderlos, ... varios, vender sus prendas de oro ... y modernas y empeñar bien en ... postela 106. Teléfono M 2893.
D-6 S-5156 7 Octubre

...ILIA embarca vende juego sala fino, ... dorado juego cuarto tres cuerpos recibidor y comedor Renacimiento, ... mimbre, pianola, ortofónica, nevera, escaparate, archivos caja hierro.
D-6 13334 31 Agto.

...STRADORAS, liquido toda la exis... dando facilidades de pagos, ad... cambios como parte de pago. Doy ... si pagan al contado. Urgeme li... Campanario 89.
D-6 12754 9 Septiembre

LA SEGUNDA COMPETIDORA
DE RUFINO GARCIA ARANGO
... liquidación joyas, muebles, ropas, baúles y maletas de todas clases, máquinas de coser y escribir, victrolas y pianolas todo por la mitad de su valor. Se compran y cambian muebles modernos. Dinero en todas cantidades sobre joyas, ropa y toda clase de objetos de valor. Módico interés y absoluta reserva. San Nicolás No. 250 entre Gloria y Corrales. Teléfono M-2375.
D 6 E 1691 Ind 18 Julio

BAULES Y MALETAS
... todos tamaños finos y corrientes, ... liquidamos por la mitad de su valor.

MUEBLES, JOYAS Y ROPAS
... empeñamos cobrando módico interés. Las compramos pagando bien, siendo modernos, los vendemos al contado muy baratos y a plazos, dando facilidades. No compre sin vi... ...rnos.

LA COMPETIDORA
De A. G. Arango, Gloria núm. 68. Telf. A-6327.
E-1251 Ind 20 My

LAMPARAS EN GANGA
Se vende una lámpara de sala de bacarat, muy fina, en $300.00. — Una lámpara de pie de bronce, en $100, mármol de Verona, en $80.00. Puede verse en la Casa Vilaplana, O'Reilly y Villegas.
D-6 E- Indit. 1 En

PRESTAMOS dinero sobre joyas, máquinas de escribir, archivos de acero, victrolas ortofónicas, maletas de cuero y objetos de valor a ... interés. La Confianza. Suárez 7 esquina a Corrales, teléfono ...6851.
(D 6) 13222 28 Agosto

MUEBLES EN GANGA
... surtido en juegos completos y piezas sueltas, juegos de cuarto, 70 pesos; comedor 75 pesos; sala o recibidor, 45 pesos; camas a 7 pesos; cómodas 10 pesos; seis sillas y dos sillones 15 pesos; sillas sueltas a $1.50; sillones $2.50; neveras y correderas 6 pesos y otros que no se detallan a los precios mencionados. También se cambian y compran en
"LA PRINCESA"
San Rafael 107, Teléfono U-7926

PARA OFICINAS Y DE OCASION
... planos y de cornisa. Archivos, cajas, archivos, máquinas de escribir. La Hispano Cuba. Villegas. 6. Losada. A-8054.

DINERO
... reparamos intereses. Préstamos sobre joyas y objetos de valor.
LA HISPANO CUBA
Villegas 6, por Avenida de Bélgica, antes Monserrate. Teléfono A-8054.

DE OFICINAS
... A-8054. Bufetes planos y de cortina. Archivos, cajas archivos, libreros, máquinas de escribir. La Hispano Cuba. Villegas. 6. A-8054.
D-6 E-317 Indf.

NOVEDAD
Si desea tener su casa amueblada con los últimos estilos puede adquirirlos en la casa González y Díaz, Neptuno número 165, con facilidades de pago. Visite esta casa y se convencerá. Teléfono U-5844.
E-1116 Indf 10 Mayo

D7. Instrumentos de Música

FLAMANTE piano cuarto de cola propio para concertista o estudios mayores. Precio razonable. Avenida Los Aliados 3, Reparto Kohly o Alturas de Almendares.
D 7 14339 26 Agosto

LIQUIDACION DE PIANOS y pianolas y ortofónica, garantizada como nueva a precio increíble, por proceder de empeño. Facilidades de pago. Vean estas gangas antes de emplear su dinero. "La Predilecta", San Rafael y Oquendo.
D-7 S.5383 7 Sepbre.

PIANOS, pianolas e instrumentos al contado y en plazos cómodos. Música impresa y estudios para todos los conservatorios. Pianos de alquiler, afinaciones y reparaciones. Calidad y bajo precio Viuda de Carreras y Cía Prado 115. Telf. A-3642
D 7 E-1757 Indf 1 Ag

SE VENDE pianola casi nueva. Tiene mandolina, costó $1,200 hace poco. Se da en $300. Verla Santa Irene 36, J. del Monte.
D-7 14301 29 Agto.

CARLOS L. PETERS, FABRICA DE PIANOS
La casa de confianza de conservatorios, colegios y artistas profesionales por cerca de medio siglo. Gran rebaja en precios de pianos, autopianos y fonógrafos. Reparaciones. Alquileres. Plazos cómodos. Villanueva 19. Teléfono I-2298.
D-7 12858-944 26 Ag.

D8. Animales

SE VENDEN preciosos cachorros de perros policías baratos. Teléf. XO-1510.
D 8 28965 28 Agosto

VENDO PERRO POLICIA de 1 año y medio, (el más bonito de la Habana.) Perra de seis meses y otra de 50 días. Se venden por no poder tenerlos. El primero es propio para finca o persona de gusto. Pueden verse en Cuba 96. Sr. Arango.
D-8 14265 27 Agto.

SE VENDEN gallitos Leghorn blancos y catalanes del Prat, de raza muy ponedora a $1.50 cada uno. También vendemos huevos Leghorn y Prat a peso docena. Patrocinio 75 casi esquina a Figueroa.
D 8 14415 29 Agosto

AVISO
A los médicos, se vende una yegua de cinco días de parida. Informes: Clínica Veterinaria del Dr. Carranza. Calle A. Apoterinaria de A. Naranjo, Arroyo Apolo 18.
D 8 S 5379 1 Septbre.

CAZADORES
Se venden cachorritos Setters ingleses, pura raza, de padres traídos de los Estados Unidos. Se entregan con pedegree del Field Dog Stud Bock. Calle 12 y 3ra., Reparto Miramar. Telf. FO-2339.
D-8 14403 27 Agto.

VENTA de animales. Tengo disponible a la venta 20 mulos acostumbrados a trabajar, de buena marca y buena edad, entre ellos hay de marcha. También tengo buenos caballos. Dirigirse a Rafael López. Apartado No. 64, Taguasco, P. de Santa Clara.
D 8 S 5368 28 Agosto

MAGNIFICAS AVES Leghorn Rhode Island Red, etc., etc., productos de Isla de Pinos; huevos y frutas. Precios razonables. Boland y Harrison, San Nicolás 210, Habana.
D-8 27234 12 Sep.

D9. Fincas Rústicas

GUANABACOA, GANGA, rústica, vendo 4.1|2 caballerías frente a carretera; facilidades de pago. Vendo 2 caballerías barata. Vendo una caballería frente a carretera. También vendo un lote de casas muy baratas; vendo casas de $1.000 a $1.200 y $1.500. También vendo casa y terrenos para industria. Informan en Martí número 2. Telfs. XO-1913 y XO-1513.
D-10 S-5328 4 Sep.

VENDO 3 caballerías Punta Brava, casas agua corriente, 2.000 palmas criollas, gran arboleda, $13.000, 2 caballerías Carretera Central, tierra colorada, $6.000. Rodríguez, Obispo 56. A-7632.
D 9 14460 26 Agosto

VEDADO. Finquita próxima Habana, propia para recreo y cultivo, reune toda clase de beneficios, precio muy barata. Alcalde Reina 78, bajos.

VENDO FINCA de dos caballerías, buen terreno, propia para toda clase de cultivos, situada cerca de Habana. Precio muy barata. Alcalde Reina 78, bajos.
D-9 14270 26 Agto.

RUSTICA, CON más de 10 caballerías, 5 empastadas guinea, una especial para cebolla y las demás en monte. 300 mil metros arena dulce, casa chalet molino viento, dos pozos, todo acabado construir, a dos kilómetros ferrocarril, 5 Central Heryshey. Precio $12.500. Dulc G. Hernández. Farmacia Central Hershey.
D-9 13765 27 Agto.

SE VENDE una finca en la provincia de la Habana, de 60 caballerías, 50 con hierba de Guinea y Paraná y 10 de monte. Está dividida en varios cuartones, con una existencia de 1.400 reses o sin ellas. Informes de 8 a 2 p. m. Telf. I-1983.
D-9 13583 1 Sep.

D10. Objetos Varios

LIQUIDACION permanente de cajas de caudales y de acero, contadoras niqueladas y de caoba, armatostes, cantinas, vidrieras, mesas de mármol y vitrolite, sillas de Viena, nuevas y de uso y muebles en general baratísimos por embarcarse. Apodaca 58 entre Suárez y Revillagigedo.
D 10 13548 26 Agosto

SE LIQUIDAN lotes de aretes; pasadores; colorete; tijeritas; boquillas; pulsos; pantallas; cuerdas guitarra; libretas mágicas; agujas máquina; sortijas; cadenas reloj; todo a peso la gruesa. Mil otras novedades. Aguiar 116; Departamento 88.
D 10 12815 5 Agosto

VENDO NEGOCIO, numerosa clientela, entre detallistas de víveres en quinientos pesos. Vale mucho más. Establecido hace cuatro años. Véome obligado a ausentarme a España. Artículo de primera necesidad, indispensable en todas las bodegas. Deja doscientos pesos mensuales utilidad neto, lo demostraré. Es único en al Habana. Informarán: bodega Carrodeguas Palatino 21 esquina Armonía. Telf. I-7275
D-10 14309 26 Agto.

URGENTE. Por tener que entregar la casa de Neptuno 142 se liquidan dos vidrieras; 1 caja caudales; 1 nevera-mostrador; 1 máquina de sumar; 1 registradora; 1 pesa automática; 1 báscula; 1 carpeta; 1 buró y los anaqueles. Informan en la misma de 2 a 4.
D 10 14430 27 Agosto

SE VENDE el armatoste, mostrador y vidrieras y una buena nevera de poco uso; todo muy barato. Informan San José y San Nicolás, Bodega. Teléfono M-5236.
D 10 14425 31 Agosto

JARDINEROS: "Mosquetas" o machos para injertar a diez pesos millar. E. F. Aguirre, apartado 297, Matanzas.
D-10 14253 28 Agto.

E SE SOLICITAN

E-1.—Criadas y Criados.
E-2.—Cocineras y Cocineros.
E-3.—Para dos o más servicios.
E-4.—Manejadoras.
E-5.—Crianderas.
E-6.—Chauffeurs.
E-7.—Costureras.
E-8.—Oficinistas.
E-9.—Operarios y Aprendices.
E-10—Varios

E2. Cocineras y Cocineros

SE SOLICITA una buena cocinera que sea repostera y que sepa bien su oficio, ha de traer referencias y dormir en la colocación. Calle 17 No. 145 esquina K. Vedado.
E 2 S 5411 27 Agosto

E3. Para 2 o más servicios

NECESITO UNA criada blanca para la limpieza y lavar la ropa, casa chica, un matrimonio y dos niños. Sueldo $22. Calzada de J. del Monte 409-A, altos, frente a la calle Cocos.
E-3 S-5378 28 Ag.

E10. Varios

SE SOLICITAN agentes en provincias para la venta del cigarro "Theban", la más perfecta imitación del cigarro turco. Compañía Comercial e Industrial Belascoaín 108. Habana.
E10 13086 27 Agost.

SE SOLICITA capitalista para fabricación del patente "Rayos Ultra-Violeta". Dirección: Sr. Roschitz, Manzana de Gómez 556.
E-10 14387 26 Agto.

SE NECESITA un profesor interno primera enseñanza. Informan Luz Caballero 72, Guanajay.
E 10 14422 27 Agosto

SOCIO gerente o comanditario con 12.000 pesos para casa comercio muy conocida de esta plaza y de negocios estables y prósperos. Dirigirse Apartado 914. Sr. García.
E 10 14465 27 Agosto

SE SOLICITA un socio con $6.000 pesos para fabricación de limas. Soy experto. Gvordanovich, 27 Acosta. Habana.
E-10 14378 26 Agto.

SE SOLICITA PARA MATANZAS
una mujer joven y fuerte que sepa poner inyecciones, para cuidar una señora enferma. Informan teléfono F-4465, de una a cuatro de la tarde.
E 10 14161 26 Agosto

SE DESEA saber el paradero de Julio González del Frade, que e año 17 ingresó en la Milicia en Mayajigua. Prov. Santa Clara, para asuntos de familia. Lo solicita Ignacio Corteguera Martínez, calle Congreso y Maceo, Pogolotti.
E-10 13801 27 Agto.

F SE OFRECEN

F-1.—Criadas y Criados.
F-2.—Cocineros y Cocineras.
F-3.—Para dos o más servicios.
F-4.—Manejadoras.
F-5.—Crianderas.
F-6.—Chauffeurs.
F-7.—Costureras.
F-8.—Oficinistas.
F-9.—Operarios y Aprendices
F-10.—Varios.

F1. Criadas y Criados

DESEA COLOCARSE un matrimonio español joven, trabajador y honrado; ella para criada de manos o manejadora y él para jardinero y criado de manos. Tienen buenas referencias y quien les garantice y recomiende. Informan: Tamarindo 32. Jesús del Monte. Teléfono I-7782.
F-1 14261 26 Agto.

SE DESEA colocar una muchacha española en casa de moralidad, para cuartos; entiende de costura o para todo siendo corta familia; es formal y muy trabajadora. Informan: Aguiar 35. Teléfono M-5394.
F-1 14259 26 Agto.

SE COLOCA una joven española para criada de manos o de cuartos. En casa moralidad. Sabe cumplir con su obligación. X-2379.
F-1 14317 26 Agto.

SE DESEA colocar un joven de criado de manos, español, por embarcarse la familia para el Norte. Aún está en la misma casa. Es muy serio y tiene muchas referencias. F-1239.
F-1 14308 26 Agto.

CRIADO DE MANOS español, acostumbrado al servicio de comedor, se ofrece con referencias, sin grandes pretensiones. Animas 68, bodega. M-4563.
F-1 14386 28 Agto.

DESEA colocarse una joven en casa particular de criado de mano; tiene buenas referencias. Tel. A-1729.
F 1 14437 27 Agosto

SE DESEA colocar una joven española de criada de mano: no le importa cuidar niños; lleva tiempo en el país y en la misma una señora para limpiar por horas. Informan 25 entre F y E, No. 250, Tel. F-6259.
F 1 14417 26 Agosto

SE DESEA colocar una española joven de criada de cuartos o de mano en casa particular; sabe zurcir muy bien y servir a la rusa; tiene buenas referencias. Teléfono U-6904.
F 1 14456 26 Agosto

SE DESEA colocar una muchacha española de criada de mano y ayuda a la cocina o manejadora: sabe coser. Teléfono M-2282. Escobar 82.
F 1 14420 28 Agosto

SE DESEA colocar una joven española para criada de manos o de cuartos. Buenas referencias. Telf. U-7073.
F-1 14295 26 Agto.

SE DESEA colocar una joven española para criada de mano o cuartos. Llámela al teléfono M-4900.
F 1 14336 26 Agosto

SE OFRECE una joven española para criada de mano o matrimonio solo. Teléfono M-4639.
F 1 14326 26 Agosto

DESEA COLOCARSE una muchacha española de criada de manos o manejadora. Telf. FO-7539.
F-1 14304 26 Agto.

F2. Cocineras y Cocineros

COCINERO DEL país con buenas referencias para casa particular. Teléfono M-3573 y M-4494. Voy barrios extremos, Marianao, si pagan viajes. Pregunten por Herrera.
F-2 14202 26 Agto.

UN JOVEN cocinero asiático se desea colocar en casa particular; sabe cocinar española y criolla; es muy formal. Informan: Concordia 70. Telf. A-6815, A-7722. Pregunten por Alfonso.
F-2 14285 26 Ag

COCINERO ESPAÑOL con mucha práctica y buenas recomendaciones, desea colocarse. Calle 9 número 23, entre H e I, Vedado. F-6108.
F-2 14263 26 Agto.

SE OFRECE un matrimonio austriaco, ella cocinera, él criado de mano o jardinero o agricultor. Tienen buenas referencias y hablan el español perfectamente. Teléfono M-9578.
F 2 14226 26 Agosto

SE OFRECE cocinero para almacén mayorista o minorista. Diríjanse al teléfono M-5435.
F 2 14337 30 Agosto

SE OFRECE cocinera y repostera española, con buenas referencias. Gana buen sueldo. Duerme fuera. Informan I-5496.
F-2 14319 26 Agto.

SE DESEA colocar una cocinera española repostera; lleva tiempo en el país y tiene buenos informes. Telf. F-3263.
F-2 S-5384 26 Agto.

SE OFRECE un buen cocinero chino; cocina española y criolla; sabe de repostería y tiene buenas referencias. Informan teléfono M.9578.
F 2 14347 26 Agosto

DESEA COLOCARSE cocinero repostero chino, comercio o casa particular Cocina criolla, española bien, muy práctico. Informan: Rayo 14, sedería. M-8374.
F.2 14402 27 Agto.

SE DESEA colocar una cocinera española; sabe de repostería. Informan: teléfono F-6080.
F-2 14370 27 Agto.

COCINERO asiático desea colocarse en casa particular; cocina práctico criolla; española; sabe variar; muy fino; muy limpiecito; tiene referencias. Informan teléfono U-6952. Juan Juy.
F 2 14433 27 Agosto

SE DESEA colocar una joven para cocinar o para todo siendo corta familia; tiene buenas referencias. Tel. U-6860.
F 2 14451 26 Agosto

UN CHINO cocinero y repostero desea colocarse en casa particular. Cocina muy bien a la criolla; española; francesa; americana. Tiene buenas referencias. Informan. Zanja 47 tercer piso; pregunte por José Chang. Teléfono U-7573.
F 2 14453 27 Agosto

SE OFRECE una cocinera blanca del país; no duerme en la colocación; también un cocinero en la misma. Teléfono FO-2740.
F 2 14426 26 Agosto

DESEA colocarse una cocinera; sabe cocinar a la española y criolla; entiende algo a la americana; sabe de repostería, tiene buenas referencias. Tel. M-4441.
F 2 14418 27 Agosto

SE OFRECE un buen cocinero asiático para casa particular o comercio, sabe cocinar bien a la criolla, española e inglesa y hacer dulce. Informes al teléfono U-6810. Animas 184.
F2 13989 23 Ag.

F3. Para o 2 más servicios

UNA MUCHACHA inglesa desea colocarse de manejadora o criada de manos. Tiene referencias. Llame a Eva, calle Fuentes entre Primera y A. FO-2741.
F.3 14260 26 Agto.

SE DESEA colocar joven española para cocinar y limpiar si es corta familia; no le importan los repartos; tiene referencias. Informes Tel. U-2821.
F 3 14455 26 Agosto

DESEA COLOCARSE un joven de portero o criado de manos. Acosta 35, altos. Llamen por Basilio.
F-3 14374 26 Ag.

SE DESEA colocar una joven española de criada o manejadora, no le importa cocinar; buenas referencias. Teléfono A-2975; pregunte por Consuelo.
F 3 14332 26 Agosto

SEÑORA de mediana edad española; desea colocación de cocinera o criada de mano; prefiere casa de moralidad. Teléfono M-6318.
F 3 14356 26 Agosto

SE DESEA colocar una joven para manejadora o criada de mano. Tiene buenas referencias. Teléfono M-5063.
F 3 14472 26 Agosto

ESPAÑOLA desea colocarse para todo servicio de casa de corta familia, sabe lavar y planchar y entiende algo de cocina. Es trabajadora y formal, tiene un chico de dos años si se lo admiten en la colocación. Informan teléfono I-7225.
F 3 14474 26 Agosto

SOLICITO ropa para lavar lo mismo en casa particular que de algún Hotel; tengo buenos informes. Llamar a Caridad. F-1244.
F 3 14444 26 Agosto

DESEA colocarse una muchacha que habla inglés y español, con buenas referencias; para cocinar o manejadora. Informan teléfono M.4294. Vive Revillagigedo 75.
F 3 14354 26 Agosto

BUENA COCINERA americana de color, muy limpia, desea colocarse para cocinar y limpiar en casa americana o cubana. Tiene referencias. Telf. FO-9311.
F-3 14385 26 Agto.

SE OFRECE muchacho joven para mensajero de farmacia, tintorería. Tiene referencias. Informan: Reina y Rayo. Altos del café. M-5101.
F 10 14398 28 Agosto

DESEA COLOCARSE una joven española recién llegada, para limpiar y coser. Sabe coser ropa de señora y caballero. Tiene quien la garantice. Telf. A-8593.
F-3 14407 27 Agto.

DESEA colocarse un joven español de jardinero o de criado; es práctico en los dos oficios y cumple con su obligación. Sin pretensiones y tiene referencias. Teléfono FO-2763.
F-3 14254 26 Ag.

F6. Chauffeurs

DESEA COLOCARSE un joven español de 24 años, muy formal y cumplidor, de chauffeur particular o comercio. Tiene referencias. Perdomo número 8, Regla. Teléfono F-XO-1153.
F-6 14154 26 Ag.
F-6 14154 26 Agto.

SE OFRECE un chauffeur español formal y trabajador. Tel. M-3315.
F 6 14447 26 Agosto

SE OFRECE chauffeur joven, español, práctico y competente en cualquier máquina. Tiene buenas referencias. Módicas pretensiones. Telf. F-3208.
F-6 14278 26 Agto.

CHAUFFEUR mecánico español, práctico en toda clase de máquinas, ofrece sus servicios a casa particular o del comercio. Es hombre serio. Tiene recomendaciones personales de las casas donde trabajó. Habla inglés. Telf. FO-2631.
F-6 14262 27 Agto.

CHAUFFEUR español desea colocarse en casa particular, con recomendaciones de las casas que trabajó. Telf. M-7421.
F-6 14397 27 Agto.

F7. Costureras

DESEA COSER EN casa particular una buena modista, puede dar referencias. Llame al teléfono U-2637. Después de las 12.
F-7 14302 26 Agto.

PARA LAS damas. Ofrécese modista para casa particular y en su casa corta por figurín, precios módicos. Teléfono M-7396.
F 7 1448 27 Agosto

MODISTA desea colocarse en casa particular; sabe cortar ropa de señora y niño. Borda, presta otro servicios. Rita. F-2051.
F 7 14441 27 Agosto

MODISTA, COSE fino por figurín, desea casa rica, coser por días o acompañar y coser a señora sola. Telf. M-6627.
F-7 14384 27 Agto.

F8. Oficinistas

TENEDOR DE Libros y corresponsal muy práctico y competente, joven español, sin pretensiones, ofrécese a casa seria, fijo o por horas. F. Cuevas. Gervasio 69. Teléfono U-6565.
F-8 13919 30 Agto.

MECANOGRAFO: Se ofrece uno para toda clase de trabajos por difíciles que sean. Brevedad en el asunto. Reserva absoluta. Escriba a Virtudes 2-A, Depto. 21. J. de la Vega.
F-8 14280 26 Agto.

F10. Varios

UNA BUENA lavandera de ropa fina desea encontrar un lavado para su casa, conoce el oficio y tiene referencias Tel. FO-2816.
F 10 14421 27 Agosto

SEÑORA española se ofrece para cuidar niño de meses de nacido, doy referencias de mi moralidad o sea tenerlo a mis cuidados en mi casa. Señas Damas No. 45, teléfono A-8109. Pregunte por Panchita.
F 10 14464 27 Agosto

VENDEDOR, SE OFRECE con gran experiencia, conocimientos en almacenes y detall, referencias amplias. Belascoaín 32. Sección H.
F 10 14376 26 Agosto

UN JOVEN español desea colocarse de jardinero; criado; portero; sereno o ayudante chofer. Es formal y no tiene pretensiones. Informan Estrella No. 233. Teléfono U-6835.
F 10 14445 26 Agosto

G AVISO OPORTUNO

G-1.—Religiosos.
G-2.—Oficiales.
G-3.—Agencias de Colocaciones.
G-4.—Saldos.
G-5.—Arrendamientos.
G-6.—Pérdidas.
G-7.—Para las Damas.
G-8.—Para el Hogar.
G-9.—Enseñanzas.
G-10—Interés General

G3. Agencias de Colocaciones

AGENCIA La Unión, de Marcelino Menéndez. Treinta y dos años de establecida. Es la única que en cinco minutos facilita todo el personal con buenas referencias. Llamen al teléfono A-3318. Habana 114.
G 3 S 5195 12 Septbre.

AGENCIA "EL SOL"
Ofrecemos cocineros, ayudantes, fregadores, repartidores de cantinas, criados, camareros, dependientes de café y fonda, chauffeurs y fregadores de máquinas, criadas, cocineras, manejadoras. M-1860.
G 3 14457 26 Agosto

LA MATANCERA. A-7740
Sirvo rápidamente cocineras, criadas, toda clase de servidumbre y empleados de ambos sexos, con referencias. Calle Sol 79. Servicio permanente a todas horas.
G-3 14164 31 Agto.

VILLAVERDE y Compañía. O'Reilly 13. Telf. A-2348. Si usted necesita un buen cocinero, camarero, criados, dependientes, fregadores, cafeteros, chauffeurs, jardineros etc., etc. Llame al teléfono de esta antigua y acreditada casa y se le mandará en seguida con las referencias necesarias. Se mandan a toda la isla. Agencia seria.
G-3 S-5330 3 Sepbre.

G5. Arrendamientos

EXCEMICIDA de Madame Sentouré, maravillosa pomada francesa, infalible para ezcemas, herpes, psoriasis, granos, fístulas. Poderoso específico para llagas, úlceras crónicas. Curas asombrosas. Venta: Sarrá, Johnson, Taquechel. Depósito: Máximo Gómez 412. Dr. Morist.
G-5 Ador Indf

G7. Para las Damas

"LOCION DEL NILO"
Loción incomparable. Es la preferida de todas las mujeres elegantes que desean perpetuar su juventud y aumentar su estética y belleza. Producto Europeo de absoluta garantía. No contiene grasas ni drogas. Su empleo resulta completamente inofensivo. La "Loción del Nilo" dá bellas formas, embellece el pecho de la mujer, modelándolo y dándole tersura uniforme y blancura sin igual. Resultados garantizados. Pida un Folleto explicativo al señor Manuel Vila, Concesionario para Cuba. Apartado 1793 Habana.
G-7 S-5013 1 Septiembre

G8. Para el Hogar

NO HAY MATRIMONIO FELIZ SIN MUEBLES DE "SANTA TERESA"
Señora:—Le interesa a usted hacernos una visita, para probarle que VENDEMOS LO MEJOR al Precio de lo más barato. Muebles y mimbres de todas clases, al contado y a plazos. Compostela 68, esquina Teniente Rey. Teléfono A-3482.
MUEBLERIA "SANTA TERESA"
(G-8) 668-69 1 Sep.

"EL PENSAMIENTO". Calzado a medida; hecho a mano. Especialidad para pies delicados o defectuosos. Pasamos a domicilio. No cobramos el lujo. Calzada del Cerro 771. (Frente a la Iglesia). Teléfono I-6157.
G 8 S 4745 18 Octubre

G9. Enseñanza

PROFESORA DE Piano graduada con Medalla de Oro en el Conservatorio Orbón. Da clases de Piano y Solfeo. Calle Luis Estévez 30, Víbora. Telf. I-2004.
G-9 14173 6 Sepbre.

COLEGIO PREPARATORIO
Baños 279. F-4296. Comenzaremos las clases el día 9 de Septiembre ofreciendo sistema simultáneo en inglés y español profesorado nativo desde los primeros grados hasta el Bachillerato.
G.9 14369 23 Sepbre.

UNA PROFESORA inglesa desea dar clases de inglés. (Diploma). Se prefiere el Bachillerato. Llame por Telf. F-3747.
G-9 14375 3 Sepbre.

EXPERTO profesor de inglés por un método especial, incomparable. Si usted desea darse a entender y escribir inglés pronto, yo se lo enseño en pocos meses. Llame a Alvarado: I-7894; I-7335. Clases a domicilio. Domingos también.
G 9 14458 3 Septbre.

ACADEMIA "MARTI", de las señoritas González. Enseñan corte costura, pintura y toda clase de labores, como muñecas modernistas, cojines, rafia, lacre y también inglés. Clases alternas y a domicilio. San Miguel 87. Telf. A-0336.
G-9 14391 8 Sepbre

PROFESOR GRADUADO en Madrid y París. Clases a domicilio. Primera y segunda enseñanza. Gramática, Historia, Literatura, Geografía y Francés. Sr. Cid, San Lázaro 338-A. Telfs. U.4746, A-4848.
G-9 14388 8 Agto.

COLEGIO "MARTI"
El lunes 9 de Septiembre comenzará el nuevo curso escolar. Este plantel ofrece a los señores padres de familia las mejores perspectivas para la preparación de sus hijos. Educación esmerada y de alta moralidad. Instrucción elemental y superior: idioma inglés, taquigrafía, mecanografía, preparatoria y música. Pupilaje económico a pesar de ser excelente. Posee magnífico edificio en esta capital y otro en la Playa de Guanabo, donde se admite un grupo de niños no mayor de 25, que su estado de salud requiera una enseñanza especial y una vida de campo higiénica y confortable. Pida Prospecto a F. J. Páez, C y 11, Batista-Luyanó. Solo ofrecemos lo que podemos cumplir.
G-9 14185 1 Sep.

PROFESORA graduada se ofrece para la enseñanza de piano, solfeo y teoría Clases en su casa y a domicilio. Examina por Conservatorio. Precios módicos. Teléfono U-1434.
G 9 S 5369 4 Septbre.

BAILES, WILLIAM.—M-3643
Aprenda danzón, son, tango, blues, danzonette, vals, paso-doble, fox, todos, $10 adelantado $5. Bailes españoles, castañuelas, zambra. Casa particular. M-3643.
G-9 12500. 7 Septiembre

CLASES INDIVIDUALES día y noche. Teneduría, aritmética, caligrafía, redacción, todo $5.00 mensuales. Inglés, Taquigrafía Pitman, mecanografía, ortografía, $5.00. Diploma y empleo final. Profesor Tizol, Belascoaín 195. Telf. M-1803.
G99 S-5331 19 Sep.

FRANCES POR PARISIENSE
joven instruído y con mucha práctica Literatura, causerie, enseñanza técnica para médicos, otros profesionales y comerciantes. Inmejorables referencias. Llamar U-3736 excepto de 2 a 6 p. m.
G 9 14171 31 Agosto

INGLES, TENEDURIA, Taquigrafía (Inglés y española), Mecanografía Ortografía, Matemáticas, Dibujo Lineal y Mecánico. Enseñanza a domicilio por el Profesor Francisco Heitzman, Reina 30, altos. Honorarios 11 pesos mensuales. Se darán más informes por escrito o personales.
G 9 14215 21 Septbre.

INSTITUTRIZ INGLESA
Habla francés; desea una familia fina cubana. Teléfono F-3048.
G-9 13738 2 Sep.

PROFESORA INGLESA
Tiene algunas horas libres. Llame al teléfono F-3048.
G-9 13739 2 Sep.

ENSEÑANZA de inglés, francés, italiano, para principiantes o perfeccionamiento, traducciones, lección de ensayo gratis. Profesor extranjero. Amistad 70, esquina a San Miguel. A-0584
G-9 12738 26 Agosto

PROFESORA de piano y solfeo graduada en Europa, da clases en su domicilio y fuera del mismo. Santa Catalina letra H, entre San Pablo y Auditor. Teléfonos A.1667; U.3165.
G 9 13679 2 Septbre.

PROFESORA DE TAQUIGRAFIA
Clases particulares y a domicilio de Taquigrafía Pitman, por experta taquígrafa. Nocturnas, colectivas, a $3. Método práctico, otorgando diploma. S. Ignacio 118 altos. Telf. A-9621.
G-9 504 31 Agosto

INGLES
Enseñado por profesora americana, sorprendentes resultados en pocas semanas. El discípulo leerá, escribirá y hablará el inglés en breve tiempo. Lecciones a domicilio también. Miss Kapan, Edificio Granada. San Rafael 14 y medio. M-2691.
G-9 13465 15 Sep.

PROFESORA FRANCESA
Graduada de la Universidad de París
Da clases de Francés y Literatura a domicilio y en su Academia. Calle 4 número 253, entre 21 y 27. Vedado. Telf. F-2658.
E-1862 Indf. 1 Sep.

ACAEMIA MERCANTIL
Teneduría de Libros, Cálculos Mercantiles, y Contabilidad Superior, por experto Contador. Taquigrafía Pitman, Inglés, Caligrafía, Ortografía y Bordado en Máquina. Curso rápido, garantizándose éxito. Precios de situación. San Ignacio 118, esquina a Acosta. Teléfono A.9621.
G9 12599 8 Sept

ACADEMIA "CASTRO"
Primera y Segunda Enseñanza. Aritmética Mercantil y Teneduría de Libros en 6 meses. De 8 a 11 de la noche. Damas 26, entre Luz y Acosta.
G 9 86 28 Agosto

Gran Academia Comercial de Idiomas, Taquigrafía y Mecanografía. Unica premiada en el con curso Profesional celebrado el 28 de mayo de 1924 Colegio elemental y superior. Director: Luis B. Corrales. Loma de la Iglesia de J. del Monte, Teléfono I-2490. Clases de día y de noche. Internos. En todas las librerías y en esta Academia se vende la única Aritmética Mercantil, práctica, con problemas de Teneduría de Libros. Más útil y más barata que se conoce.
E-1708 Indf 1 Ag

A LAS DAMAS
Se ofrece la enseñanza práctica y breve de confección de trajes y demás prendas personales sin procedimiento de moldes. La más fácil, rápida y rigurosamente exacta. Basada en las líneas naturales de cada tipo y en armonía con los dictados de la moda. En la misma se enseña encajes a la aguja y demás labores. Informan: Telf. A-0809.
G-9 13003 27 Agto.

Academia de inglés "ROBERTS"
MALECON 31
Clases nocturnas seis pesos mensuales. Clases particulares por el día en la Academia y a domicilio. ¿Desea usted aprender pronto y bien el idioma inglés? Compre usted el METODO NOVISIMO ROBERTS, reconocido universalmente como el mejor de los métodos hasta la fecha publicados. Tercera edición pasta. $1:50.
E-1403 Indf. Junio 5

G10. Interés General

TALLER DE TAPICERIA
Barnizado, laqueado y reparación de muebles. Se construyen a gusto del cliente y se garantiza el trabajo. Neptuno 186, teléfono U-7171. Tapicería de Santeiro.
G 10 S 5249 29 Agosto

AVISO. Obras y reparaciones de carpintería en general; especialidad en bungalows; precio económico. Voy a todas partes. Ordene en el taller. I-5495. Felipe Veitia.
G 10 14438 23 Septbre.

¿SE HA VISTO Ud. alguna vez en la necesidad de solicitar $100.00 prestados? ¿Cree Ud. que esta misma circunstancia puede presentársele nuevamente? Si es así, no vacile y acuda a nuestra oficina donde con sumo gusto resolveremos su problema, quedando altamente satisfecho. El Porvenir Familiar. Asociación Mutua de Seguros de Vida y Fianzas de todas clases. Manzana de Gómez, Departamentos 560; 61; 62 y 63.
G 10 14419 29 Agosto

H AVISO ESPECIAL

H-1.—Hoteles.
H-2.—Casas de Huéspedes
H13.—Comidas a Domicilio.
H-4.—Cambios.
H-5.—Clínicas y Sanatorios.
H-6.—Acciones, Bonos, Valores.
H-7.—Dinero e Hipotecas. Se toma.
H-8.—Dinero e Hipotecas. Se ofrece.
H-9.—Bancos y Banqueros.
M-10—Miscelánea.

H1. Hoteles

HOTEL "LUZ"
OFICIOS NUMERO 35
Este hotel, preparado por su nuevo dueño, ofrece a las personas decentes y familias estables, cómodas y frescas habitaciones y apartamentos con elevador, con baño privado o sin él. Precios al alcance de todas las fortunas. Con líneas de tranvías a todas partes. M-5764.
H 1 S 5271 30 Agosto

GRAN HOTEL "COLON". Villegas 110. Cinco pisos. Elevador a todas horas. Ventilado y cómodo como ninguno. Habitaciones de 20 a 40 pesos por mes; por día de 1 a 2 pesos. Con servicios privados. Almuerzo 50, comida 50. Telf. M-5037.
H-1 33070 29 Agosto

HOTEL "LINDBERGH"
Animas 58. Frescas, ventiladas habitaciones, agua fría, caliente, servicio privado, higiene, moralidad. Por mensualidades de 15 hasta 45 pesos. Por días desde un peso en adelante. Se admiten abonados al comedor. English spoken.
H-1 14184 21 Sepbre.

THE SAVOY
NO HAY COMO LA HABANA
Para pasar un verano agradable. Numerosas familias de provincias nos visitan durante los meses de calor, pues aquí en el Vedado hallan el clima agradable, comodidad y distracción. THE SAVOY es un verdadero hogar, tranquilo y delicioso, rodeado de jardines que proporciona las ventajas del hotel sin las molestias al cuidados de la casa. Cien metros de portales, siempre frescos y con sombra, donde las señores se sientan a leer, coser y pasar el rato. Comunicación fácil con toda la ciudad y Playa de Marianao, por los tranvías y ómnibus de las calles 17 y 9. A doce minutos del Parque Central, de las tiendas de moda, teatros, cines y bancos. Precios médicos incluyendo tres excelentes comidas diarias, en mesas separadas para cada familia. Cuartos con baño particular y closet. Reserven habitación por escrito.
VEDADO, F. ESQUINA A 15.
TELEFONO F-5270.
LA CASA DE LAS ESTATUAS
H-1 E-305 Indf. 13 Feb

H2. Casas de Huéspedes

PENSION IDEAL. Casa exclusiva para familias. Habitaciones altas y bajas para matrimonios a personas solas. En la azotea, independientes para hombres solos, agua corriente en todas las habitaciones. Baños con servicios de duchas frías y calientes. Excelente comida. Consulado 124, esquina a Animas.
H-2 S-5200 11 Sep.

LA COVADONGA
Gran casa de huéspedes, alquila habitaciones con lavabos de agua corriente a familias de moralidad y a hombres solos, con comidas; precio de situación. Galiano 101, altos Ferretería.
H 2 14363 26 Agosto

CASA DE HUESPEDES, Tejadillo y Villegas, habitaciones con balcón a la calle, agua caliente, elevador, buen cocinero. Precios módicos, casa de moralidad.
H-2 14380 31 Agto.

CASA DE HUESPEDES "LA SEVILLANA"
No cambie de casa sin antes ver ésta. Se ofrecen habitaciones y apartamentos con muebles o sin ellos, con comida y sin ella. No se olviden que es casa nueva, todas con baño privado y lo más céntrico de la Habana. San Rafael 37, media cuadra de Galiano.
H-2 14314 3 Sepbre.

HUESPEDES
HABITACION Y COMIDA, $1.00
Reina 55, altos de la fotografía.
H-2 14170 6 Sepbre.

HOTEL "PALACIO BERLIN"
Zulueta 83 entre Misión y Gloria. Ofrecemos habitaciones amuebladas para matrimonios con desayuno, almuerzo y comida por $70.00. Las habitaciones más frescas de la Habana, todas con balcón a la calle y con baños privados o sin él. Magnífico comedor con esmerado servicio de camareros. No engañamos, nuestras mejores referencias son nuestros mismos clientes. La mudada no le cuesta nada, la hace la casa por su cuenta. Visítenos y quedará complacido. Tels. M.4471 y M.4251.
(H 2) S 5311 16 Sept.

HUESPEDES Obrapía 99, hermosas habitaciones vista calle, baños calientes todas horas con buena comida, una persona $35. Matrimonios $55.00 mensuales, buen servicio, mucho aseo, pruebe.
H 2 S 5236 28 Agosto

CASA DE HUESPEDES "La Matancera", Reina 83 esquina a Manrique. Alquilo dos habitaciones amuebladas, juntas o separadas, con vista a la calle, agua corriente, buena comida y desayuno. Casa de orden, propia para matrimonio. Teléfono M-4069.
H-2 13273 29 Agto.

H8. Dinero e Hipotecas Se ofrece

DINERO
Doy grandes y pequeñas cantidades en hipoteca desde el 6x100 en adelante para la Habana y sus barrios; también tengo para los Repartos. Operación rápida y absoluta reserva.
JULIO C. GRANDA
Obrapía 33. Telfs. M.6921 y F-5759.
H-8 S.5082 4 Sep.

DINERO para hipotecas al tipo más bajo de plaza, en todas cantidades, con la mayor reserva y prontitud. Miguel F. Márquez, Empedrado 16, altos, esquina a Cuba.
H-8 E-1775 Indf. 23 Ag.

TENEMOS GRANDES
y pequeñas cantidades de dinero para hipotecas al mejor tipo, sobre fincas, casas en la Habana, Marianao y sus barrios, para fabricar. Martínez y Prieto. O'Reilly 23 A-6951.
H-8 E-1170 Indf. 1 Junio

DOY DINERO EN PAGARE
Con firmas de propietarios de casas; facilito cualquier cantidad. También doy dinero en primera y segunda hipoteca al 7 0|0 sobre fincas rústicas y urbanas, sobre alquileres, condominio, usufructos y participación de herencia. Operación en 24 horas. Alberto Cuervo, Obispo 59 altos Edificio Europa Apartamento 2. Tel. A-0318.
H 8 13647 31 Agosto

DINERO en hipoteca directamente del tenedor al tomador; sin gasto de corretaje, desde $500 hasta $30.000. También se presta sobre alquileres, panteones, censos, usufructos. Hipotecas y otras garantías suficientes. Teléfono A-0655 y M 6513.
H8 13979 28 Ag.

EN HIPOTECA DOY $500 a $5.000 sin comisión, Habana Repartos. También $6.000 a $50.000, Neptuno y Amistad, café, vidriera tabacos, 9 a 3. Díaz. M-5238.
H-8 14046 29 Agto.

HIPOTECAR SU CASA es peligroso. Por nuestro plan de amortizaciones cancela usted su deuda insensiblemente en 10 años. Véanos. Fomento y Fabricación. Aguiar 106. M-7245.
H-8 S-5393 27 Agto.

OFREZCO en primera hipoteca, sin cobrar comisión, $5.000 al 8 0|0 y dos partidas de $750 al 12 0|0. Deseo trato directo. Indispensable buena garantía. Teléfono A-3523.
H 8 14331 26 Agosto

FOLLETIN 21

CONCHA ESPINA

LA VIRGEN PRUDENTE

I

AURORA.

De venta en Casa Wilson, Obispo 52. Teléfono: A-2298.

—Algunos días suben por el bulevar. Lo imprescindible para "ella" es ir a Rosales, ver de lejos los campos que rayan el campo, presentar los montes, respirar el aire puro.

El tono de la observación es ponderativo, Jaime sonríe; apenas sabe disimular que está muy nervioso y la inquietud le forma unas tenues arrugas en torno de los párpados.

—Casi siempre —rectifica —vamos a tomar el seis en la Puerta del Sol.

—Verdad...

—Aburridos, molestos con el tráfico pueril de no sorprender a Aurora desde su atalaya, se despiden en distinto rumbo...

Esta multitud, estridente de vitalidad al fin de la jornada calurosa, le recuerda a don Severo algo íntimo y desagradable, una cuestión suya, reciente, que de pronto no define.

La hora vespertina aun tiene claras lumbres de ocaso. Hace viento; empujado por él cunde el celaje como un inmenso río azul.

Ignora Moraleja si son los colores violentos de los vestidos, o el gozo chilión de la riada que le conduce, lo que súbitamente le hace pensar en la advertencia de Julia Rey.—Cuidado—le ha dicho; —es muy fácil que Candidita le dé un disgusto...

¡Aquí está! Era esto lo que le venía hurgando en la memoria sin acabar de salir a flote.

En pocos minutos llegan don Severo a su casa. El portal, hondo, alumbrado por la problemática luz de la escalera, resonó con los pasos veloces del intrépido inquilino. Y antes de emprender la subida, un ¡ay! horrorizado, un revuelo de faldas, un jadeo de personas le detuvo. Es que allí, en la penumbra, su hija, la virtuosa Cándida, se divierte con un militar, y al reconocer a su padre lanza aquel grito indómito que la descubre.

La escena dura un instante; el soldado sale corriendo, nada belicoso; la señorita queda en poder del ángel exterminador, que tal parece aquel hombre, desatinado por las libertades mansas de la tórtola, actual novio de Cándida sabe que el tacto es la suma perfección del conocimiento, y, fiel a la práctica de tal sabiduría, consigue dulces favores en la tiniebla del portal, aprovechándose de una mujer golosa y pródiga instintivamente.

Cuando el papá la lleva casi en vilo, por un brazo, remanace la portera empinándose desde el sótano para hacer un gesto de burla y mascullar unas palabras socarronas...

Tercero izquierda. Los peldaños de ladrillo rojo, desiguales, apenas se distinguen.

—¿La criada?

—No la tenemos— balbuce Candidita llorosa, mostrando un llavín.

—¿Y tu madre?

—Ha salido.

—¿A qué?

—A... negocios; tiene comisiones en algunas compras y ventas...

—¿No os alcanza lo que os doy para vivir en paz?

La chica no responde y "se deja caer" en un sillón del gabinete mientras el padre se agita con semblante colérico y prorrumpe:

—¡Tanto lujo para consentir que te trate de cualquier manera un quinto!

Se yergue entonces con bravura la muchacha:

—¡Te advierto papá, que es de cuota!

Ha secado su efímero lloro y sonríe triunfante, juvenil, mejorado su aspecto de muñeca de cartón, grande y basta, de esas conocidas con el remoquete de peponas.

Y el hombre la mira bajo el nuevo asombro de hallarle la cara viva y fresca, como nunca.

Es que la impávida Candidita ha sentido una sabrosa inquietud primaveral, concreta en el amorzuelo de un estudiante soldado. La calculadora niña estalla en voces del instinto como la tierra en flores pascuales: el **genio de la Especie**, según ahora se dice por los deseos carnales, surte en la materia opaca de la moza y da chispas como cualquier pedernal herido por un eslabón.

Fué una tarde reciente de mayo. Cuando la devota joven salía de la iglesia, después de cantar a la Virgen, un militarcillo, temporero y coquetón, le dijo piropos y se le puso al lado resuelto a conquistarla. Y antes de asomarse las estrellas del cielo ya era Candidita novia de aquel desconocido que la enamoró sin alterarse las facciones del alma. El acompañamiento por la calle a todas horas; las citas en la noche del portal; el baile, licencioso, en las dos verbenas de la temporada, hubiesen dado motivo a estos jóvenes para suscribir el clásico discurso de "por qué el Amor busca los solaces de la realidad, el contacto íntimo y gustoso con ella"...

No tiene Cándida ocasión de adornarle al papá la historia furtiva y ardiente de aquel episodio. Suena el timbre y don Severo se apresura a decir:

—Yo abriré.

Como un bólido sobreviene doña Purificación, ruidosa, disparatada, crepitante, y sus ojos, redondeados por la sorpresa, palidecen de susto al encontrar los del marido. No consigue reducir a palabras su zozobra y sustituye las ideas, equivocándose como en una alucinación.

Así lo que habla el matrimonio adquiere un dramático realismo, con agudos toques grotescos. La señora que espera sacar partido de la visita, disculpa los deslices del pimpollo achacándolos a su misma inocencia y quitándole importancia.

—Pero eso no volverá a suceder —promete con relativa humildad.

Hay un centro de angustia en su voz y en el caldo frío de su mirada. Por evadirse de algo tenebroso que le atormenta, alude a Julia Rey llamándola con desdeño "pensionista".

El marido la confunde:

—Tú sí que vives en **habitación alquilada** — acentúa implacable— repitiendo lo que oyes, usando frases de los demás, ateniéndote a las sobras, a los desperdicios, a las barreduras...

Y se dice el "filósofo", interiormente, que aquella mujer no es una criatura de libre destino espiritual, sino el producto de una evolución mecánica, sometida a los rígidos plazos del tiempo.

En alguna parte ha leído esa teoría varonil referente a la hembra humana, o sea el animal superior doméstico... Recuerda otro comentario científico que constituye a la servidora del hombre en infinitamente apta para los estímulos sensitivos y emocionales propios de la maternidad. A este nuevo criterio fisiológico no responde la mamá de Candita más que de una manera rudimentaria y oscura.

En resumen, el "pensador" no sabe a qué fauna pertenece su esposa. El vive también de prestado sobre la opinión ajena, influído por dudas y divagaciones extrañas, más o menos discutibles. Con la agravante de que lo reconoce, y hasta padece una miaja de rubor por sus exigencias y repulsas.

—Cuanto me abochorna aquí —recapacita—lo merezco. Ningún hombre de fuste se rinde, como yo, a una mujer falta de excelsitud.

De esta manera, con el sofisma vuelve al interés de su elogio. Pero de unas acusaciones desinteresadas, un sentimiento igualitario y confuso, una rara dulzura brota de su crueldad. Se le oprime la conciencia al poner en su hija la reiterada contemplación, llena de rencores invencibles. Piensa en Aurora de España como en un signo astral, y se consume cavilando que nunca podrá henchir a una mujer, infundirle un soplo de sus codicias, para lograr una criatura así, que enseñe la carne eterna de su alma sobre el espesor de la materia transitoria.

Y por más que lo pretende no consigue el señor analítico identificarse con estas otras mujeres de muchas cosas gruesas y ninguna fina.

Entretanto, doña Purificación endilga supuestos y lamentaciones al amparo de las "santas virtudes del hogar", "los frutos de bendición", y otras frases cotidianas por el estilo, imagina que el silencio de su esposo es un síntoma aquiescente y que va a obtener un buen aumento de duros mensuales. Alcanzadísima por las deudas, ya sus embrollos contra los acreedores no surten efecto, y se ve amenazada de embargos, perseguida, con facturas y demandas. Se ha metido a chamarilera y está a punto de caer en petardista, por la falsedad de socios y embaucadores y la cerrazón del entendimiento.

Anda Moraleja muy distante de prestar atención a su consorte, sin ánimos para aleccionarla en nuevos propósitos. El camino hacia un mundo naciente, y en primer lugar se dirige a la puerta. Le detiene Candidita obedeciendo a los guiños de su madre.

—No te vayas —le dice lagotera, mimosa, colgándosele del cuello.— No nos abandones... ¡Te necesitamos, papá!

Suelta él de un tirón el blando nudo; compasivo, quiere responder unas palabras tranquilizadoras, unas recomendaciones morales; besa a la chica, le da consejos: a pesar suyo se le enfría la blandura de la voz. La idea de quedarse allí, en prisiones, le produce una ráfaga de espanto.

Huye por el pasillo; el golpe sordo que resuena detrás de él, ha cerrado la casa, ha separado, al pobre definidor, de aquellas que él denuncia como seres canijos, almas de rastro seco en la Vida.

El emancipado nota la frente ligera y clara, con un ruido de aire en el cerebro. Sus manos, negativas, nadan ansiosamente en el vacío, comprobando que existe un espacio, hueco y liberador, entre su persona y el tabique de su antigua vivienda.

Ya está en la calle. El aliento de la gran ciudad le alcanza, de pronto, como un envión de sangre juvenil. Allá arriba la noche, millonaria de luceros, aquieta las nubes y rezuma a esencia fuerte del verano.

Moraleja brinca igual que un niño. Al sentirse feliz, evoca, distraídamente, una máxima de Job: **Lanza tu tristeza y alégrate.**

—Sí, hay que lanzar las vacilaciones lejos del "muro que hace sombra"— resume, bíblico y dichoso—. Hay que embriagarse con el olor de la esperanza.

XIX

NEGRURA

Atiende Candidita a su madre con altivo desdén.. Está mirando una telaraña de color de ceniza que flota en el lamparín sucio del gabinete, ante un cromo del Corazón de Jesús. Y diríase que se complace en tan distinguido fleco.

Todavía Moraleja no habrá llegado al portal. Aun repercute **su fuga en la atmósfera de la casa, y la** explosión del intento, cómico, **que** allí se hizo para retenerle.

Pero ha cambiado en absoluto el

M.E.C.D. 2016

ESTELLA COLOCA LA PRIMERA PIEDRA DEL MONUMENTO A IRALA, FUNDADOR DEL PARAGUAY

Cordial Recibimiento Hecho al Dictador en Vergara, Guipúzcoa

El Representante del Gobierno del Paraguay, señor Guerra, anunció que su Gob. enviaba una placa para el monumento

EL VERDADERO COLONIZADOR DEL RIO DE LA PLATA

El General Primo de Rivera dijo que asistía al acto como Representante del Gobierno y como descendiente de Irala

MADRID, agosto 25. (AP) El general Primo de Rivera estuvo ayer en Vergara, provincia de Guipúzcoa, donde se le hizo un gran recibimiento, acudiendo a esperarlo toda la población, que no cesó de aclamar al Dictador en cuantos lugares se presentó al público.

Después de orar breves minutos ante el Cristo de la Agonía, descubrió la lápida que da nombre a la Plaza de Martínez Irala, fundador de la capital de Paraguay. Después colocó la primera piedra del monumento que se erigirá en la misma plaza para perpetuar la memoria de Martínez Irala. Bendijo la primera piedra el Arcipreste y el ganeral Primo de Rivera echó la primera paletada de cal.

El delegado del Gobierno del Paraguay, señor Carlos Guerra, leyó una comunicación de la Intendencia de la Asunción anunciando el envío de una placa de bronce que se colocará en el monumento.

El Alcalde de Vergara leyó unas cuartillas agradeciendo la presencia del Marqués de Estella en el acto, de quien dijo que es el mejor gobernante que ha tenido España.

Habló finalmente el general Primo de Rivera, felicitándose del acto, al cual concurría con una doble representación, la del Gobierno y la suya propia como descendiente de Irala. Terminó pronunciando algunas frases de afecto para las repúblicas de origen español.

El señor Guerra, del Paraguay, recordó en su discurso la gran labor realizada por España en América, reducidos las tribus y dotándolas de leyes más humanas, sabias y políticas. Considera a Irala como el verdadero colonizador del Río de la Plata, autor de su organización municipal y reformador del sistema colonial.

Elogió el señor Guerra al general Primo de Rivera, considerándole como el mejor gobernante que ha tenido España, digno sucesor y descendiente de Irala, que ha logrado fundir las características de ambos pueblos que formaron las primeras poblaciones de la región del Plata, los vascos y los andaluces. Agradeció la asistencia al acto de todos los descendientes del fundador de la Asunción.

Al regreso del general Primo de Rivera a esta ciudad asistió a una corrida de toros en Guetaria, en compañía del ministro de Fomento.

COMIDA INTIMA DADA A ESTELLA

Le fué ofrecida ayer en el Ayuntamiento de S. Sebastián

SAN SEBASTIAN, Agosto 25. AP. Anoche se celebró una comida íntima en honor del general Primo de Rivera en el Ayuntamiento de esta ciudad, a la que asistieron veinte comensales. Después del banquete el Jefe del Gobierno recorrió la población en compañía de varios amigos.

Hoy irá el general Primo de Rivera a Zarauz para asistir a un banquete que da en su honor el ministro de la Economía Nacional y mañana partirá a las cuatro de la tarde para Jaca.

DE LA FIESTA DE LOS SOMATENES

Misa de campaña e imposición de una medalla a la madrina

SAN SEBASTIAN, Agosto 25. AP.—El presidente del consejo de ministros salió muy temprano en la mañana de hoy con el Gobernador Civil para Villabona, donde se celebró una fiesta de los somatenes del distrito. Hubo una misa de campaña y después el general Primo de Rivera impuso la medalla a la madrina del somatén Pepita Permisans, pronunciando un discurso en el cual enalteció las glorias de los somatenes. Anunció que el consejo de ministros ha acordado ampliar las facultades de los somatenistas, especialmente en materia de protección forestal.

Un enorme gentío aclamó al Dictador.

Asistieron a este acto el capitán general, el comandante general de los somatenes y muchas otras personalidades.

R. DE MAEZTU A SAN SEBASTIAN

El consejero Montesinos se hará cargo de la embajada

SAN SEBASTIAN, agosto 25. (AP). —Se espera que en breve venga a pasar unas cortas vacaciones en esta ciudad en uso de licencia, el Embajador de España en la Argentina, D. Ramiro de Maeztu.

Durante la ausencia de Maeztu, se hará cargo de la Embajada de España el consejero Montesinos.

ENERGIA DEL GOBERNADOR DE LAS PALMAS EN PRO DE LA MORALIDAD

Para el servicio marítimo entre Sevilla, Cádiz y Canarias construye varios barcos la Compañía Transmediterránea

URBANIZACION EN LOS TERRENOS GANADOS AL MAR

Toda la prensa se ocupa de la triste odisea de un jugador canario de futbol, el que fué explotado y encarcelado

LAS PALMAS, agosto de 1929. (Especial).

EL Gobernador civil de esta provincia, don Mariano de Cáceres, ha dado muy oportunas y severas órdenes para reprimir los espectáculos de inmoralidad pública que en ciertos sectores de Las Palmas eran motivo a diarios escándalos. Por algunos de nuestros barrios inferiores apenas podían transitar las personas decentes, y a las puertas mismas de las escuelas exhibían su impudor las mujeres de vida airada. Todo esto ha concluído, gracias a la energía del Gobernador.

También han sido muy aplaudidas sus disposiciones en lo referente al buen orden de la circulación, que se cumplen de un modo estricto.

—Nuestro comprovinciano, don Domingo Tejera Quesada, director del diario "La Unión", de Sevilla, que padecía una fuerte colitis, ha sido curado por el sistema del doctor Asuero.

Se lo aplicó el doctor alemán Stein, establecido en la capital andaluza, obteniendo un éxito absoluto.

La prensa local comenta el hecho con elogios para el descubridor del nuevo procedimiento curativo.

—La Compañía Transmediterránea tiene en construcción varios buques, y entre ellos, ya en el agua, la magnífica moto-nave "Infanta Cristina", del mismo tipo que la "Infanta Beatriz", para el servicio entre Sevilla, Cádiz y Canarias.

EL Gobernador civil de Tenerife ha marchado a Madrid.

Pocos días antes de emprender viaje, el señor Benito Quintero celebró una conferencia con los señores alcalde de Santa Cruz; Presidente del cabildo insular e ingeniero—director de las obras del puerto, cambiando impresiones sobre el proyecto municipal relacionado con la urbanización de la avenida marítima en los terrenos ganados al mar por consecuencia de de la demolición del castillo de San Cristóbal.

Todos los reunidos estuvieron de acuerdo en al forma del proyecto que se ha de llevar a cabo.

HA llegado a este puerto el vapor pesquero español "Santa Cristina", perteneciente a la Compañía Barbet y Serra, de Barcelona, remolcado por el "Santa Adela", de la misma empresa industrial.

El primero sufrió importantes averías en el timón mientras se dedicaba a las faenas de la pesca en la costa de Africa.

—La prensa peninsular y la de Canarias se ocupan largamente de las tristes aventuras ocurridas al futbolista isleño Hilario Marrero, contratado por un equipo de la Coruña.

Hilario ha sido víctima de la más inicua explotación. Los que le contrataron, no cumplieron sus compromisos, y el pobre muchacho (apenas tiene diez y nueve años), se ha visto en el mayor abandono.

Pidió licencia para volver a Gran Canaria, y el sueldo que le debían, consiguiendo tan solo que le anticiparan unas trescientas pesetas. Para poder regresar a Las Palmas, donde le esperaba su madre, recurrió al ex-Diputado don Rafael Guerra del Río, quien le prestó setecientas pesetas.

Ya en marcha, Hilario fué detenido en Valladolid de orden del Gobernador civil de la Coruña, y encarcelado como un criminal. Hilario lloraba sin consuelo, como una criatura que es.

Enterado de tales percances y desventuras, el señor Guerra del Río se trasladó en automóvil a Valladolid, logrando que devolvieran la libertad a Hilario. Pero poco después, fué encerrado nuevamente.

El señor Guerra ha elevado personalmente, una fuerte protesta, y se ha dirigido a la Federación Nacional de futbolistas pidiéndole ampare los derechos del asendereado jugador canario.

En este punto está la dolorosa odisea que aquél viene corriendo.

Barcelona, y nuestro Real Victoria.

HA despertado en Las Palmas un grandísimo interés el encuentro entre el equipo "Europa", de Barcelona y nuestro Real Victoria, tan bien acreditado.

Se comprende, pues la afición a ese deporte es aquí cada día mayor, hasta el delirio.

Hubo un lleno completo en el Campo España, y una expectación y emoción enormes por parte del público.

Después de numerosos incidentes, el Europa batió al Victoria por tres tantos a dos.

EN los días 20 y 21 del actual se celebrarán en Tezor grandes fiestas de gracias a Nuestra Señora del Pino, patrona de la Isla, por haber otorgado el beneficio de la lluvia, mitigando el rigor de la sequía de este invierno.

Saldrá la veneranda imágen en procesión, presidida por el señor Obispo, el señor gobernados civil y las autoridades locales. Concurrirán bandas de música de diversos pueblos. Habrá, también, una fiesta escolar con reparto de premios y meriendas. Y otros actos, entre ellos feria de ganados, que llevarán muchos visitantes y devotos a la histórica villa.

UN periódico católico de Buenos Aires publica un artículo con este rótulo: "Chile tiene un nuevo Santo, nacido en Canarias. Para el juicio canónico se abrió su sepulcro, encontrándose con que después de ochenta años está como si acabase de morir".

Se trata del Beato Fray Andrés Filomeno García, nacido y criado en el pueblo de Casillas del Angel (Fuerteventura), del que se cuentan verdaderas maravillas.

El periódico que da esta noticia de la santificación de Fray Andrés, termina su artículo con estas palabras:

"Dios ha querido que para más vincular España a América, hasta un español sea santificado en Chile"...

Francisco GONZALEZ DIAZ.

Opinión de D. Antonio Goicoechea Sobre el Proyecto Constitucional

Cuando se hizo la del 76 hubo quien dijo que se cortaría una mano antes de ser Ministro con tal Constitución

SERIA ABSURDO VOLVER A LA NORMALIDAD CON ELLA

Volverían los tiempos pasados sin enmienda ni atenuación y los que la combaten parecen desear la vuelta a lo pasado

MADRID, agosto 25.— (Prensa Alida) El Noticiero Universal publica la opinión del señor Antonio Goicoechea ex-Ministro, acerca de la nueva Constitución.

Dice el señor Goicoechea que la del 76, considerada ahora como la más perfecta de las obras humanas, también se elaboró en medio de una paz paradisiaca. Redactado el proyecto comisión extraparlamentaria, se produjo al conocerse el texto del lado de la derecha y del lado de la izquierda del mimo estripitoso vocerío que ahora. Hubo persona que dijo que antes de ser ministro con tal Constitución se cortaría una mano. Ruiz Zorilla encontró en el proyecto motivos para acentuar enérgicamente su retraimiento y su actitud amenazadora y revolucionaria. Parecía como ahora, que el mundo se iba a venir abajo, y la Constitución ha vivido cincuenta y tres años, al cabo de los cuales obtiene los más cálidos, respetuosos y merecidos homenajes.

Restablecer la normalidad poniendo de nuevo en vigor lisa y llanamente la Constitución del 76 sería absurdo; el restablecimiento puro y simple de la del 76 nos quitaría a todos, del Gobierno para abajo, muchas molestias y preocupaciones y alejaría, además, peligros positivos y evidentes, pero equivaldría a la restauración, con sus consecuencias y sin la menor enmienda ni atenuación, del orden de cosas anterior al 13 de septiembre. Si eso es lo que anhelan quienes combaten el proyecto, es que desean volver al artificio parlamentario. En opinión de estos, bastaría con unos retoques, es decir, con modificaciones ligeras sobre puntos no esenciales del Código fundamental hoy vigente. El país tiene derecho a esperarlo todo menos que se represente ante sus ojos una comedia, y sería una comedia crear una Constitución atendedor de la del 76, una legislación contraria a su espíritu para proporcionarnos el placer de decir que desnaturalizada y desprestigiada todavía sigue una Constitución. Esta ha de ser una cosa viva y actuante, no un recuerdo histórico conservado solo para exhibirlo como curiosa supervivencia en las vitrinas de un Museo.

Ignoro como se arreglarán los defensores de tal procedimiento para hacer compatible con la vigencia del 76 algunas novedades, que es de evidente necesidad introducir. Uno de los ejemplos es el relativo a la independencia del Poder judicial, de que, por cierto, nada dicen, como si fuera asunto de importancia secundaria, los impugnadores del proyecto constitucional, y que ha sido afirmado en la ponencia de la sección primera con vigor tal, que no hay en la actualidad en el mundo ninguna Constitución ni ley en que se llegue a tanto en materia tan importante. ¿Sería compatible la independencia del Poder judicial con la subsistencia de la Constitución del 76, para la cual la administración de justicia es solo una dependencia del Poder ejecutivo? ¿Se ignora, acaso, que la inamovilidad judicial solo a regañadientes se aceptó por una enmienda en la votación del proyecto constitucional del 76? La realidad es que España está, queramoslo o no, en un periodo constituyente desde hace tiempo, y principalmente desde el 13 de septiembre del 23. El deber de todos ante esa realidad es no desconocerlo sino afrontarlo con sereno amplio y patriótico espíritu".

LOS MANUSCRITOS EN LOS ARCHIVOS

El general Primo de Rivera dedicará atención al asunto

MADRID, Agosto 25. AP.—El Gobierno del general Primo de Rivera se propone consagrar alguna atención a los numerosos manuscritos que se encuentran distribuidos por los archivos españoles, especialmente a los que existen en el Archivo Histórico Nacional de Madrid.

Por de pronto ha dictado órdenes con el fin de que se encuadernen, al objeto de evitar pérdidas y al mismo tiempo para que se conserven en su mayor pureza, dado el enorme valor que tienen para la historia de España.

Hasta ahora los manuscritos se han guardado en carpetas, pero a fin de que no se extravíe ninguno de los documentos, se ha dispuesto la encuadernación de los mismos, comenzando por los que se consideren más importantes.

En los últimos tiempos han venido realizando una activísima labor los archiveros-bibliotecarios, llegando a catalogar más de nueve millones de folios, muchos de ellos referentes a asuntos del clero y de las órdenes religiosas así como correspondencia de diversas clases que contiene datos de un gran valor histórico.

LA COSECHA DEL ARROZ ES BUENA

En algunas zonas valencianas la producción es abundante

VALENCIA, agosto 25 (AP). —Los datos estadísticos recibidos de toda la provincia dan cuenta que la cosecha de arroz, sin ser extraordinaria, es bastante buena, con zonas donde la producción será abundantísima.

SITUACION DE LOS CARBONES

Considerable aumento hay este año en los embarques

MADRID, Ag. 25 (Prensa Aliada) La Dirección General de Minas y Combustible ha dado una nota, para ilustrar a la opinión sobre ciertos informes circulados últimamente con respecto al carbón asturiano y en la que refiriéndose a los despachos periodísticos aludidos, se declara lo siguiente acerca del puerto le Gijón:

"Se dice en ellos que los embarques de carbón en el puerto se hallan muy paralizados y esperan turno para la carga vapores, cuya capacidad suma muchos miles de toneladas, y esto puede dar motivo a suponer que haya ocurrido alguna anormalidad en las explotaciones hulleras o en los medios auxiliares de transporte cuando, afortunadamente, nada existe en este sentido y buena prueba de ello es que en el primer semestre de este año se han embarcado en los puertos asturianos muy cerca de 500.000 tonedalas de carbón más que en el mismo período del abo 1928, y durante el mes de julio el exceso de embarque sobre el año anterior es aproximadamente de 40.000 toneladas, y sobre todo, el razonamiento que no deja lugar a dudas, es que la existencia en los depósitos ha disminuído en tal forma, que siendo en primero de julio de 1928 de 355.000 toneladas, en la misma fecha de este año ha descendido a 160.000 toneladas".

Las Temperaturas en Varias Ciudades

WASHINGTON, agosto 25 (A. P.)—En las últimas veinticuatro horas se han registrado las siguientes temperaturas en los países que se citan:

	Fahrenheit	Centígrados
N. York. .	83	28.3
Was'ton .	84	28.8
Londres. .	76	24.4
Roma. . .	83	28.3
París. . .	77	25
Niza. . . .	84	28.8

TEMPERATURAS LOCALES

Durante las últimas 24 horas se han registrado las siguientes temperaturas en centígrados:

Máxima: 28.8.

Mínima: 23-0.

Media: 25-9.

DESCENDIENTE DE MTZ. IRALA

El vicepresidente del Uruguay felicitado por Primo de Rivera

SAN SEBASTIAN, Agosto 25. (AP). —El general Primo de Rivera envió hoy un saludo al Vicepresidente de la República del Uruguay, que resulta descendiente de Martínez de Irala, fundador de la capital del Paraguay.

El marqués de Estella regresó a Zarauz a las dos de la madrugada retirándose a descansar.

Para el almuerzo diplomático que se celebrará mañana se han repartido 58 invitaciones.

MUY AGASAJADO EL SECRETARIO DE SANIDAD, AYER, EN AMARILLAS

Toma de posesión de la directiva del Colegio Médico de Manguito, con discursos y banquete anoche en el Inglaterra

AMARILLAS, agosto 25. DIARIO DE LA MARINA. En la estación de Colón, reuniéronse con el secretario de Sanidad, doctor Francisco María Fernández y con el Gobernador señor Gronlier, significados elementos políticos de la provincia de Matanzas siguiendo todos en el tren especial hasta esta localidad, en cuya estación se encontraban reunidas representaciones de todas las clases sociales y de los cuerpos médicos, farmacéutico y dental, y bandas de música.

Trasladada toda la comitiva al pueblo se procedió primeramente al acto de la toma de posesión de la junta directiva del recién creado colegio médico de Manguito siendo nombrados presidentes de Honor el secretario de Sanidad y el doctor Ramón Sardiñas y presidente efectivo el doctor Rafael de la Torre.

Hicieron uso de la palabra en este acto los doctores Benjamín Sardiñas quien explicó la constitución del Colegio Médico y tuvo frases de elogio para el secretario de Sanidad y el doctor Gronlier; el doctor Francisco María Fernández dió a continuación las gracias en un patriótico discurso; a continuación el doctor Scpo Barreto saludó encomiásticamente a los médicos, a la sociedad de los pueblos de Manguito y Amarillas; volvió a hablar el Secretario de Sanidad quien dijo que recorría la República, por deseos expresos del Honorable Presidente en una enérgica campaña antiparasitaria, y que el doctor Llanio, catedrático de la Universidad, disertaría divulgando los conocimientos profilácticos contra los parásitos que causan muy graves daños a la población rural cubana, haciéndose necesaria la cooperación de todos los elementos especialmente médicos para combatirlos.

El doctor Llanio, pronunció una magistral conferencia de divulgación científica que causó gran admiración en todos los asistentes al acto. Explicó especialmente el gran número de campesinos que le escuchaban las formas en que tienen que defenderse contra los parásitos y como han de curarse.

Fué muy aplaudido el doctor Llanio.

El doctor Gronlier, que habló a continuación, en nombre del secretario de Sanidad, anunció al cuerpo médico de Manguito que inmediatamente enviará un laboratorio para que practiquen análisis y curen el parasitismo cooperando a la obra sanitaria del actual gobierno.

A las nueve de la noche, dió comienzo, en el Hotel Inglaterra, un gran banquete, ofrecido a los excursionistas por los elementos sociales de Amarillas. A los postres hablaron: el señor Juan Rodríguez Ramírez, representante a la Cámara; el doctor Rafael de la Torre Jefe Local de Sanidad de Manguito y el senador doctor Horacio Díaz Pardo elogiando todos a los homenajeados que han sido proclamados futuros senadores por la provincia de Matanzas.

Los doctores Francisco María Fernández y Gronlier, también hablaron agradeciendo los agasajos recibidos y haciendo resaltar que sus actuaciones obedecen al plan de gobierno del General Machado.

Franchi ALFARO.
Enviado Especial.

LOS DE COAÑA Y SU FESTIVAL

Lo están preparando todo para el 8 de septiembre

Para el día 8 de Septiembre organiza la sociedad "Naturales del Concejo de Coaña", una gran fiesta en los jardines de La Polar, en el salón de este nombre.

Para disfrutar del banquete que allí será servido a los socios, estos tendrán que presentar los recibos del mes de Agosto en cualquiera de los siguientes lugares: Belascoaín 66; Suárez 76; Virtudes 29; Obrapía 68; O'Reilly 64; Real y Barreto, Ceiba; o en la Delegación de Regla, Fresneda 50, para recoger la boleta correspondiente.

Los socios que deseen llevar algún familiar pueden adquirir las boletas en los lugares indicados. La comisión de fiestas está trabajajndo activamente para que esta fiesta resulte como todas las anteriores un exponente de de la unión y la confraternidad que sienten todos los hijojs de Coaña por su brillante y altruista sociedad.

JIRAS

SEPTIEMBRE 1o.
CLUB COSMOPOLITA. —
En los jardines de La Cotorra, almuerzo y matinée, fiesta dedicada al Comité de Damas.

EL PATRONATO PARA TURISMO

Nuevas ediciones de propaganda con el título Ciudades de España

MADRID, Ag. 25. (Prensa Aliada) El Patronato Nacional del Turismo acaba de publicar el primer volumen de la nueva serie de propaganda "Ciudades de España". Se refiere el tomo a Sevilla, y el más exquisito acierto ha presidido su formación. Es una obra gráfica, compuesta de 230 láminas y desnuda por entero de literatura, limitándose a la sintética rotulación, en cuatro idiomas, de las fotografías, reproducidas utilizando los más modernos procedimientos de ilustración.

Cuanto es Sevilla en sus múltiples aspectos agrupados según un sabio sentido estructural, hállase recogido en esta obra magnífica. Como en una película cinematográfica, al hojear las páginas del libro en cuestión quien contempla sus fotografías ve desarrollarse ante él el panorama deslumbrador de la ciudad andaluza. La Sevilla monumental, con sus maravillosas obras de arte: los rincones más típicos y pintorescos; los barrios, tan diferenciados y característicos; las casas de todas las categorías, desde la más rica hasta la más pobre; los patios tradicionales; las fiestas, las costumbres, las gentes... En esas 230 láminas está recogido el espíritu y el cuerpo de Sevilla, en un conjunto admirable. Nada sobra y nada falta; formidable concepción y realización perfecta.

En la serie de folletos, libros etc., que viene publicando el Patronato Nacional del Turismo, éste marca una ruta nueva, de más consideración que los anteriores trabajos. Nada es tan elocuente al mismo tiempo que de enorme poder de influencia, como la imagen; la imagen hiere más fuertemente la retina humana que la palabra escrita, y su acción es indiscutiblemente más vivaz. El Patronato Nacional del Turismo, orientado de una manera moderna, según las normas eficaces de la propaganda actual cuida sobremanera el aspecto gráfico de sus publicaciones, aspecto que culmina ahora en este libro consagrado a Sevilla. Cuando la serie de "Ciudades de España" esté completa, constituirá una biblioteca realmente única, colección de documentos fotográficos de la más alta importancia.

FIESTA DE LOS DE PUENTEDEUME

Está señalada para el primer domingo de septiembre próximo

Se acerca el festival de la sociedad de «Puentedeume y su Partido» anunciado para el primer domingo de septiembre. Cada día es mayor el interés que despierta en la colonia gallega, y en todos los socios de la altruista sociedad. La sección de fiestas no descansa, todos los días se reune para ir ultimando los detalles de la organización, y en sus trabajos le secunda la directiva que preside el entusiasta señor Juan Fraga, éste y sus compañeros están dispuestos a obtener el éxito, llevando a los jardines de La Polar el mayor contingente de romeros.

Además de los concursos de bailes ya acordados, se jugará un interesante partido de fool ball, entre dos equipos que gozan de grandes simpatías con un trofeo para el vencedor.

Varias orquestas bandas, sextetos y el cuarteto Típico amenizarán la matinée en los distintos salones de baile. Habrá diversiones para todos los gustos.

MR. CAREWE EDITARA EN ESPAÑA PELICULAS HABLADAS, EN ESPAÑOL

Con un programa típico y seleccionado ha comenzado a celebrarse la Semana Mayor en la Exposición de Barcelona

BARCELONA, agosto. (Especial).—La capital catalana va a batir el record de los Congresos. Conferencias. Asambleas, Semanas, etc. Desde últimos de este mes al de diciembre hay anunciados cerca de 35. El Comité Organizador del V. Congreso Internacional de la Prensa técnica que se celebrará en Barcelona, Madrid y Sevilla del 16 al 22 de septiembre próximo, ha unido, a los muchos trabajos recibidos, los siguientes:

De Francia: "La propaganda de la Prensa técnica en el mundo", por Montel; "Las relaciones de la Prensa técnica con las demás Prensas", por Thuau; "Los servicios postales", por Berthet y Mounier; "Las bibliotecas", por Soutellier du Retail; "El papel", por Danguin y Mounier; "La Prensa técnica y la publicidad", por G. Bloch, etc.

De España: "Las relaciones de la Prensa técnica con la Agricultura", por José Aragón; "Los periodistas técnicos y su formación", por Alberto Vela, etc.

De Hungría: "La libre difusión de la Prensa técnica en el mundo", por Radwanyi, etc.

Hemos hablado con Edwin Carewe, célebre director de películas que trabaja para United Artists y entre cuyas producciones figuran "Ramona", "Venganza" y "Resurrección". Nos atraía su personalidad no solamente como director de talento sino como descubridor de la conocida estrella Dolores del Río, por la cual se divorció de su esposa, con la que se ha vuelto a casar y la que le acompaña en este viaje.

Mr. Carewe piensa editar en España películas habladas en español y busca el lugar donde instalar el futuro Hollywood hispano. Le preguntamos si podemos dar la noticia como cosa hecha, y nos contesta:

—Las negociaciones con algunas personalidades de España que colaboran en mi obra empezaron bien y han terminado mejor. En octubre volveré.

Preguntamos su opinión sobre las cintas habladas y las mudas.

—Las películas habladas van directamente a la vista y al oído; en cambio las mudas hablan a la vista y al corazón. Son dos ritmos completamente distintos.

Elogia la Exposición que califica de extraordinaria y gigantesca, y de la ciudad dice que es maravillosa, encantadora, llena de bellezas y mientras habla mira hacia la Plaza de Cataluña por donde circula el enjambre humano...

Distinguidas y numerosas personalidades visitan la Exposición. El ministro de la Defensa Nacional de Hungría, conde C. Csaky, acompañado de su distinguida hija; el ex-presidente de la República del Ecuador, don Jorge Menéndez; han tenido entusiastas elogios para la Exposición.

En el Pueblo Español ha comenzado a efectuarse la Fiesta Mayor. El programa es realmente típico y muy bien escogido. Hay bailes en el entoldado, con subasta de «toya», etc., y concurso de schotis castizo con organillo; enanos, comparsas, tambores, música y caballos; concurso de bailes modernos con orquestina; fiesta regional con guitarras, bandurrias, palillos, coblas, rondallas, etc. caramellas auténticas por las calles; representación de la ópera «Marina» en el escenario del entoldado por notabilísimos cantantes; fiesta infantil con payasos, cucañas, gigantes y cabezudos, elevación de globos, fuegos japoneses, etc.; concurso de mantones de Manila; fiestas de barrio; fiesta de las flores; cena en el entoldado y al final de la semana gran cabalgata en la que figurarán el Drac y Dragonete de Vilafranca, Els Xiquets de Valle, moros, cristianos, etc.

Hay numerosos premios de 1,000, 500, 250 pesetas y otras cantidades para todos los concursos.

Comentando las declaraciones de don Francisco Cambó dice «La Nau», periódico editado en catalán:

«Hemos de manifestar nuestra sorpresa y nuestra extrañeza ante las declaraciones que comentamos.

En una afirmación capital sería conveniente que coincidieran todos los hombres que en España tienen un valor un peso específico; en que se puede admitirlo todo, todo, menos el retorno a la situación política en que vivía España en 1923. Y el restablecimiento de la Constitución del 76 significaría el retorno a un sistema político que la opinión tiene definitivamente condenado. Es muy difícil, señor Cambó, que se coincida en esta «afirmación capital». Ni usted mismo puede creer eso que dice. Hasta aquellos liberales y demócratas que no tienen ninguna simpatía por la Constitución del 76 han de confesar que ésta es enormemente superior al proyecto de ahora, y que el régimen político anterior al golpe de Estado, con todas sus taras, era una cosa bien distinta del régimen actual».

G. N.

FESTEJO DE MODO BRILLANTE A SAN AGUSTIN AYER EL CIRCULO AVILESINO

El gran salón "Tropical" resultó insuficiente para dar cabida a la gente de Avilés en su fiestona espléndida

Con el rumbo de años anteriores, los avilesinos son siempre los mismos y los nuevos aprenden la lección con los viejos, festejaron ayer a San Agustín. Es la fiestona grande, y para llevarla a cabo necesitaron el gran salón Tropical y no cabían, tuvieron que correrse puertas afuera por las galerías y jardines, tal cantidad de avilesinos y bellísimas damas y señoritas acudieron a la invitación del presidente insustituíble del Círculo señor José Ramón Muñiz, que anunció se pelearía con todo avilesino que dejara de asistir a la fiesta.

Sin cesar afluía la «xent», aquello era un jubileo. José Ramón y los comisionados así como la Directiva se multiplicaban, para que todo quedara como era su deseo, primera de primera, y lograron. A las doce se invitó a los concurrentes a ocupar sus puestos en la mesa. Y comenzó en medio de la mayor animación, la primera parte de la fiesta.

En la presidencia anotamos los señores siguientes: A la derecha del señor José Ramón Muñiz, Nicanor Fernández, Presidente del Centro Asturiano; Víctor Hechevarría, J. G. Pumariega, José María Vidal, señor Felipe Navia, señora Angelina Martínez de Navia, y Jesús Moris.

A su izquierda el señor José García y García, vicepresidente del Centro Asturiano, los señores Francisco López, señora Rita García de López, Valeriano Fernández Viña, vicepresidente del Casino Español, Isolina Cuervo de Fernández, José Muñiz, y el señor Luis Asgulo, estimado secretario particular del señor Julio Blanco Herrera.

Penetró en el local la bandera avilesina, era portadora de ella la linda señorita Castorita Muñiz, formando la corte de honor un grupito de gentiles damitas: María Antonia Echevarría, Clotilde Echevarría, Esperancita Serra Bayo y Josefina Muñiz.

La orquesta recibió la enseña social a los acordes de los Himnos de Cuba y España. Todos aplaudieron.

Cuando se iniciaba el gran banquete cuyo menú riquísimo fué muy celebrado, nuestro compañero señor Celestino Alvarez, leyó una poesía escrita expresamente para esta fiesta y remitida de Avilés, por su autor el señor José María García Robés, la que fué muy aplaudida. La falta de espacio nos impide dar a conocer tan hermosa composción. Los avilesinos van a divertirse.

La matinée resultó animadísima. Anotamos algunos nombres:

Un grupo de señoras: Fermina Sala de Muñiz y Carmen Sala de Llano, Rita María García de López, Paquita González de Loredo, Josefina Vadía de Hechevarría, América Pallí de Fernández, Angelita Cosio de Huerta, María López de Huerta, Isaura Hernández de Fernández, Isolina Cuervo de Fernández, Zenaida Puiz de Rapado, Asunción Hospido de Pérez, Salustiana Flores de ampa, Carmen Pérez de Espinach, María Antonia García de García, Hortensia Gumerma de Rey, Josefa González de Avila, Hortensia Ortega de González, María García de Campa, Ofelia Dulzaides de Pérez, Angeles M. Martínez de Navia, Cecilia Grillo de Dulzaides, armelina Reyes de Alvarez, Hortensia Rodríguez de Menéndez, Florentina Menéndez de Sánchez, Josefina Alvarez de Lavaniegos, Comesaña de García, Juanita López de Pérez, Teresa Alvarez de López, Teresa Vázquez de Sainz.

Señoritas: las lindas hijas del Presidente Josefina y Castora Muñiz y Sala, Esperanza Serra y Bayo, María Antonia Eechevarría, Clotilde Hechevarría, María Teresa González Maribona, Angélica González Maribona, Matilde Hospido, Raquel Garca Alvarez, María García Alvarez, Elda Isabel Espinach, Hortensia González Alvarez, Mercedes Loredo González, Herminia Llano García, Juanita M. Torres, Carmelina Torres, Bertha Dulzaides, Zoamarina Hernández, Margot Reyes, Balbina González Luna, Aga González Luna, Concha García, Avelina García, Amelia Comesaña, las bellas hermanitas Teresa, María y Carmina Lavaniegos; Nena Angulo, Angelina Fernández, Claudina Fernández, Teresita Pérez, Mercedes Hernández y otras.

Los avilesinos saben divertirse.

Díganlo nuestros amigos Luis Echevarría, Mauro, Vidal, Moris y otros que se vuelven jóvenes cantando las dulces canciones de Avilés. El salón Tropical, estaba convertido de parejas. La galería en un tramo de la calle del Rivero donde los antes citados triunfaban al pie de las guitarras. Los viejos aventaban años río abajo, y los jóvenes les ayudaban en esta grata tarea.

Muy celebrada la Comisión de Fiestas y la directiva. He aquí los adalides de la Sección de Propaganda:

Presidente José García Gutiérrez, vicepresidente Joaquín Alvarez y Vega, secretario Angel Iglesias y Alvarez.

Vocales: Gabino Hevia, Julio Muñiz Sala, Francisco Martínez Gárate, Adolfo Sánchez Menéndez, Antonio Barrio Martínez, Antidio Previa Alvarez, José Hevia García, César Granda Pérez, Manuel Vega y Suárez, José García García, Juan Muñiz Sala.

Integran la Junta Directiva los señores siguientes:

Presidente José Ramón Muñiz y Rojas, vicepresidente Francisco López Menéndez, tesorero Isidro Huerta López, secretario Ramón Vázquez Heres, vicesecretario José Muñiz Alonso.

Vocales: Jesús Morís Díaz, Benigno García Méndez, Ladislao Fernández Barcia, José García Gutiérrez, Joaquín Alvarez Vega, Manuel López García, Manuel Llano Ruisánchez, Gúmersindo González Alonso, Amalio Nuevo Rodríguez, Rafael de la Puente García, Marcelino Rodríguez González, Angel Cué Pérez.

Nuestro más fervoroso aplauso al señor Muñiz y a sus compañeros por su fiestona.

DEL NAUFRAGIO DEL VAPOR RABAT

Lo mandaba Ramón Lestón y la tripulación era de la Coruña

GIJON, agosto 25. (AP). — Parecen confirmarse los temores de que el buque hundido en un choque frente a las costas de Portugal fué el Rabat de la matrícula de la Coruña, el capitán del vapor Arriluce, que llegó hoy a puerto dice que el día 14 de este mes, navegando a la altura de Lisboa, recibió un radiograma del vapor inglés Ardouz participando que a las 17:30 de aquel día vió pasar un buque pintado de color oscuro, que llevaba adherido algunos objetos que parecían restos de un naufragio.

Casi toda la tripulación del Rabat era coruñesa y el buque estaba mandado por el capitán Ramón Lestón.

LAS REUNIONES DE LA ASAMBLEA

Tendrán lugar en noviembre para discutir la constitución

MADRID, agosto 25. (AP) Hoy se anunció en esta capital que los plenos de la Asamblea Nacional donde se discutirá el proyecto de Constitución preparado por la Sección de Leyes Constitucionales de dicho organismo consultivo, no se celebrarán hasta el mes de noviembre.

PIDEN TRASLADO DE UNA PRISION

El de S. Miguel de los Reyes para un lugar más apartado

VALENCIA, Agosto 25. (AP).—Se han reunido diversos elementos de esta ciudad con el objeto de pedir al Gobierno que traslade el penal de San Miguel de los Reyes situado en lugar demasiado céntrico, cerca de una carretera muy transitada, a sitio más apartado de la población. Créese que el edificio ocupado por el penal podría utilizarse por el ramo de Guerra, al que pertenece

M.E.C.D. 2016